



# Danskernes Historie Online

Danske Slægtsforskeres Bibliotek

## Dette værk er downloadet fra Danskernes Historie Online

**Danskernes Historie Online** er Danmarks største digitaliseringsprojekt af litteratur inden for emner som personalhistorie, lokalhistorie og slægtsforskning. Biblioteket hører under den almennyttige forening Danske Slægtsforskere. Vi bevarer vores fælles kulturarv, digitaliserer den og stiller den til rådighed for alle interesserede.

### Støt Danskernes Historie Online - Bliv sponsor

Som sponsor i biblioteket opnår du en række fordele. Læs mere om fordele og sponsorat her: <https://slaegtsbibliotek.dk/sponsorat>

### Ophavsret

Biblioteket indeholder værker både med og uden ophavsret. For værker, som er omfattet af ophavsret, må PDF-filen kun benyttes til personligt brug.

### Links

Slægtsforskernes Bibliotek: <https://slaegtsbibliotek.dk>

Danske Slægtsforskere: <https://slaegt.dk>

# **DANSKE GÅRDE I TEKST OG BILLEDER**

**RINGKØBING AMT**

**BIND 2 B**

**EGVAD  
HOLMSLAND  
RINGKØBING  
SKJERN OG  
ÅSKOV KOMMUNER**

**Samlet og udgivet  
af  
FORLAGET DANSKE LANDBRUG**



## F O R O R D

Bogen "Danske Gårde i Tekst og Billeder" omfatter danske landbrug, uden skellen til størrelse, hvad areal angår.

Vi har bestræbt os på, at få alle bestående landbrug medtaget, og værket bliver først og fremmest en håndbog, der i en kort, men dog så fyldig form, som en håndbog af denne art tillader, omhandler de forhold, som er af betydning og interesse for de beskrevne ejendomme.

Registreringen af de beskrevne ejendomme er foretaget efter beliggenhed, vejenes navne i alfabetisk orden, indenfor hver kommune.

Billedstoffet er nyt, i mange tilfælde fotograferet til formålet, bl.a. af Kastrup Luftfoto, i alle tilfælde udlånt af ejeren.

Alle luftfoto der er optaget af Kastrup Luftfoto og anvendt i bogen, opbevares i deres arkiv, der har farveoptagelser fra 1961 og fremefter. Samme område er fotograferet igen med ca. 5 års mellemrum. Der kan bestilles farveforstørrelser fra dette arkiv. Nærmere oplysninger på telefon 31 60 91 11.

Når vi har påtaget os udarbejdelsen af dette værk, er det sket efter opfordring fra mange danske landmænd. Vi ved, det er et stort og betydningsfuldt arbejde, som kun har sin fulde værdi, når alle oplysninger er rigtige; men med det kendskab som vore mange lokaltboende medarbejdere har til netop deres egn, mener vi, der her er udført et arbejde, således at vor landbrugslitteratur er blevet en god og nyttig håndbog rigere.

Oplysninger og fotos til denne bog er indsamlet i 1989/90.

FORLAGET DANSKE LANDBRUG I/S  
8600 Silkeborg.

## EGVAD KOMMUNE

ANDRUPSVEJ 1, "BAKKEGAARD", LØNBORG, 6880 TARM, tlf. 97-374053.

ARNE VESTERGÅRD, gårdejer, født den 5.-10.-1937, søn af Mad-sine og Andreas Vestergaard, Lønborg, gift den 15.-10.-1964 med Karen Bank, medhjælpende hustru, født den 9.-4.-1944, dat-ter af Mary og Marius Bank. Par-ret har børnene: Jan, født d. 13.-8.- 1965, Per, født d. 29.-9.-1966, Bo, født den 7.-10.-1971 og Paw, født den 22.-7.-1975.



A.V. har været på Tommerup Højskole med landbrugsfag, han er i bestyrelsen for Løn-borg Vindmøllelaug og overtog gården den 1.-10.-1964 fra sin far, nuværende ejer er 3. generation.

Ejendomsskyld 1.200.000. Areal 32 ha., heraf tildelt 1,7 ha. ved jordfordeling og der er forpagtet 6 ha.

Stuehuset er opført sidst i 1800-tallet og løbende restaureret, kostalden fra 1968 er udvidet 1976, staklade opført 1966/67, lade 1947, maskinhus 1972 og der er gylletank. Gården drives med en ammekobesætning på 30 ammekøer, 25 ungdyr og 15 slagtekalve af racerne RDM og Hereford. Planteproduktionens salgsafgrøder er ærter og korn. Der er 2 traktorer, 1 vandingsmaskine, tårnsilo, kold lufts tørreri, kombifyr og anparter i vindmølle. Maskinstation bruges til en del af markarbejdet.

ANDRUPSVEJ 2, "AGERGAARD", LØNBORG, 6880 TARM, tlf. 97-374301.

TAGE NIELSEN, gårdejer, født den 11.-10.-1957, søn af Metha og Charles Nielsen, Spjald, gift den 26.-3.-1981 med Henny Christensen, medhjælpende hustru, født den 27.-2.-1960, datter af Karna og Niels Christian Christensen. Parret har børnene: Annette, født den 26.-11.-1981, Martin, født den 9.-8.-1985, Anders, født d. 2.-4.-1987 og en nyfødt, født den 28.-7.-1989.

T.N. er i bestyrelsen for Lønborg-Vostrup Husmandsforening og i bestyrelsen for Skjern-Tarm Andels Landbo. Han overtog gården den 15.-5.-1984 fra Arne Nielsen. Ejendomsskyld 1.550.000. Areal 47 ha., heraf 16,5 ha. eng. Desuden er der forpagtet 30 ha.

Stuehuset er opført 1960 efter en brand og restaureret 1984, svinestalden er bygget efter brand i 1960, slagtesvinestald 1979, lade 1952 og der er gylletank. Gården drives med en svineproduktion på 95 årssøer, der sælges ca. 1.100 smågrise og 1.000 slagtesvin. Planteproduktionens salgsafgrøder er korn, ærter og raps. Der er 1 traktor, 1 mejetærsker, 2 vandingsmaskiner og 3 fodersiloer. 1 skoledreng er medhjælper.

ANDRUPSVEJ 5, "HEDEGAARDEN", LØNBORG, 6880 TARM, tlf. 97-374235.

BENT FRANSEN, gårdejer, født den 31.-8.-1932, søn af Hansine og Niels Claus Fran-sen, gift den 23.-2.-1957 med Bente Engelbrektsen, husmor, født den 20.-3.-1934, datter af Anna og Viggo Bredkjær Engelbrektsen. Parret har børnene: Claus, født den 4.-9.-1957, Lars, født den 23.-4.-1959, Jane, født den 11.-7.-1961 og Søren, født den

14.-2.-1964. B.F. overtog gården den 1.-2.-1986 fra Kristian Bank Møller. Ejendomsskyld 1.250.000. Areal 75 ha., heraf 15 ha. fredskov. Stuehuset er opført 1885 og restaureret 1986, kostald og lade er opført 1957 samt ungdyrstald 1971. Gården drives udelukkende med planteproduktion bestående af hvede, byg, raps, ærter og maltbyg. Der er 2 traktorer, 1 mejetærsker, 1 vandingsmaskine og halmfyr. På gården er 1 skoledreng til hjælp.

ANERBJERGEVEJ 15, "ÅGÅRD", SDR. BORK, 6893 HEMMET.

OTTO HOLK NIELSEN, gårdejer, født den 12.-8.-1918, søn af Dagmar og Peder Holk Nielsen, Faster, gift den 22.-11.-1942 med Kristine Nielsen, født den 26.-11.-1917, datter af Kirstine og Niels Nielsen, Henne. Parret har børnene: Krista, Tove, som senere er død, Ove og Ida.

O.H.N. overtog gården i 1942 fra Katrine Sørensen.

Ejendomsskyld 520.000. Areal 15 ha.

Stuehuset er opført 1868, kostald 1868, hestestald og lade 1954. Gården drives med en kvægproduktion på 10 årskøer og 20 stk. opdræt af racerne SDM og RDM, desuden er der 2 årssøer, slagtesvinene opfedes. Der er 1 traktor, maskinstation bruges til høst.

ANERBJERGEVEJ 16, "SOMMERSGÅRD", SDR. BORK, 6893 HEMMET, tlf. 75-280126.

SØREN CHRISTIAN SOMMER MADSEN OG NIELS JØRGEN SOMMER MADSEN, gårdejere, sønner af Anne Marie og Niels Peder Madsen, Sdr. Bork.

S.C.S.M. er født den 2.-7.-1951, N.J.S.M. den 9.-7.-1955. Begge har været på Borris og Riber Kjærgård landbrugsskoler.

S.C.S.M. overtog halvparten af gården den 27.-12.-1927 og broderen Niels Jørgen den anden halvpart den 31.-12.-1984 fra forældrene.

S.C.S.M. er formand for Bork Andelskasse og N.J. er i bestyrelsen for Nr. Nebel og Omegns Landboforening.

Ejendomsskyld 2.600.000. Areal 56 ha., heraf 11 ha. eng. Der er forpagtet 22 ha. Stuehuset er opført omkring 1790 og løbende restaureret, kostalden fra 1953 benyttes til ungdyr, kostald opført 1979, lade 1953, maskinhuse 1960 og 1976, foderhus 1986 og der er køresilo og gylletank. Gården drives med en kvægproduktion på 97 årskøer og 130 ungdyr af racen SDM. Planteproduktionens salgsafgrøder er raps og korn. Der er 5 traktorer, 1 mejetærsker, 2 vandingsmaskiner, tårnsilo og varm lufts tørreri. Maskinstation bruges til lidt af markarbejdet og der er 2 skoledrenge til hjælp. Gården drives som I/S sammen med Oblingvej 8.



ANERBJERGEVEJ 19, "SØNDERGAARD" SDR. BORK, 6893 HEMMET, tlf. 75-280193.

KENNETH SØNDERGAARD JENSEN, gårdejer, født den 26.-12.-1965, søn af Agda og Christian Jensen, Sdr. Bork, bor sammen med Jeanette Schmidt, damefrisør, født den 8.-4.-1968, datter af Nanny og Orla Schmidt, Lønborg.

K.S.J. har været på Riber Kjær-

gård Landbrugsskole. Han overtog gården i august 1988 fra sine forældre, som købte den i 1949.

Ejendomsskyld 700.000. Areal 22 ha. og der er forpagtet 11 ha.



Stuehuset er opført omkring 1850 og løbende restaureret, kostalde er opført 1955 og 1965, hønsehus og svinestald 1953, laden fra 1955 er ombygget til svinestald og maskinhuset er fra 1978. Der påtænkes en udbyggelse af staldene i 1990. Gården drives med en kvægproduktion på 18 årskøer, 16 ungdyr og 10 slagtekalve af racen SDM, desuden produceres c. 200 slagtesvin årligt. Koantallet udvides til 30 årskøer i 1990. Planteproduktionens salgsafgrøde er raps. Der er 2 traktorer og 1 sprinklervandingsanlæg. Maskinstation bruges til en del af markarbejdet.

ANERBJERGEVEJ 23, "SØNDERVANG", SDR. BORK, 6893 HEMMET, tlf. 75-280028.

JENS MARIUS BLOCH, gårdejer, født den 11.-12.-1937, søn af Krista og Karl Bloch, Nr. Bork, gift den 12.-6.-1964 med Karen Sommer Hansen, bankassistent, født den 12.-8.-1944, datter af Else og Kristen Henning Hansen, Sdr. Bork. Parret har børnene: Kristen Henning, født den 28.-5.-1965, Carl Ole, født den 12.-10.-1968, Martin, født den 7.-3.-1972 og Kim, født den 25.-12.-1978.

J.M.B. har været på Hammerum Landbrugsskole, han er i repræsentantskabet for MD-Foods og er i kredsledelsen for DLG. Han overtog gården i 1967 fra sine svigerforældre, som byggede den i 1928.

Ejendomsskyld 2.150.000. Areal 56 ha., heraf tilkøbt 34 ha., der er forpagtet 22 ha. Stuehuset er opført 1932 og restaureret 1975, kostalden er restaureret i 1976, foderlade er opført 1985, maskinhus 1969 og der er indendørs køresilo samt gylletank. Gården drives med en kvægproduktion på 60 årskøer, 85 ungdyr og 25 slagtekalve af racen SDM. Planteproduktionens salgsafgrøder er ærter, raps og korn. Der er 3 traktorer, 1 mejetærsker, 1 vandingsmaskine, kornsilo, varm og kold lufts tørreri og der bruges staldvarme til opvarmning af stuehuset. På gården er 1 fast medhjælper og der bruges lidt maskinstation.



ANERBJERGEVEJ 40, SDR. BORK, 6893 HEMMET, tlf. 75-280116. CHRISTEN KOLDTOFT CHRISTENSEN, gårdejer, født den 19.-11.-1936, søn af Ane Petrine og Niels Christensen, Sdr. Bork, gift den 30.-8.-1969 med Ellen Margrethe Laursen, medhjælpende hustru, født den 30.-4.-1947, datter af Elna og Simon Kjær Laursen, Ikast. Parret har børnene: Hanne, født den 6.-7.-1970, Bente, født den 6.-2.-1973, Dorthe,

født den 24.-12.-1975 og Niels, født den 20.-1.-1978.

C.K.C. har været på Hammerum Landbrugsskole, han er i kredsbestyrelsen for MD-Foods, han er formand for Nr. Nebel og Bork Mærsk Enge. Han overtog gården den 1.-7.-1969 fra sine forældre, nuværende ejer er 3. generation på gården, som blev købt af bedstefaderen i 1889.

Ejendomsskyld 1.400.000. Areal 39 ha., heraf 2 ha. eng. Der er lejet 6,5 ha. Stuehuset er opført 1922 og løbende restaureret, kostalde er opført 1912 og 1974, østerhus 1922, lade 1912, maskinhus 1985 og der er udendørs køresilo samt gylletank. Gården drives med en kvægproduktion på 34 årskøer, 46 ungdyr og 20 slagtekalve af racen SDM. Der er 3 traktorer, andel i mejetærsker, 1 vandingsmaskine, plansilo, varm lufts tørreri og der anvendes staldvarme til opvarmning af stuehuset. Maskinstation bruges til lidt af markarbejdet.

ANERBJERGEVEJ 44, "VESTERVANG", SDR. BORK, 6893 HEMMET, tlf. 75-280053.

NIELS OVE HANSEN, gårdejer, født den 21.-8.-1930, søn af Betty og Hans Marinus Hansen. N.O.H. har været på Lægård Landbrugsskole. Han overtog gården i 1970 fra sine forældre, som byggede den i 1929.

Areal 27 ha. og der er forpagtet 10 ha.

Stuehuset er opført 1929, kostalde fra 1929, 1939 og 1952 er ombygget i 1975, hvor der også blev bygget maskinhus, laden er fra 1964. Gården drives med en kvægproduktion på 25 årskøer, 35 ungdyr og 15 slagtekalve af racen SDM, desuden produceres ca. 150 slagtesvin årligt. Der er 3 traktorer, 1 mejetærsker, 1 vandingsmaskine, 1 sprinklervandingsanlæg og kornsilo. Maskinstation bruges til lidt af markarbejdet.



ANERBJERGEVEJ 46, SDR. BORK, 6893 HEMMET, tlf. 75-280085.

EJVIND BRARUP, gårdejer, født den 8.-12.-1928, søn af Maren og Jes Peder Brarup, Obling, gift den 31.-5.-1952 med Inger Høj Christiansen, medhjælpende hustru, født den 24.-6.-1930, datter af Maren Høj og Christian Christiansen, Obling. Parret har børnene: Ane Marie, født den 4.-6.-1955, Lisbeth, født den 13.-5.-

1958, Christian, født den 14.-8.-1959, Jes Peder, født den 12.-3.-1961 og Charlotte, født den 31.-12.-1966.

E.B. overtog gården den 13.-3.-1952 fra Oskar Finderup. Gården fik sin nuværende placering omkring 1890.

Ejendomsskyld 1.150.000. Areal 30 ha., heraf tilkøbt 6 ha., der er 5 ha. vedvarende græs. Desuden er der forpagtet 10 ha.

Stuehuset er opført 1890 og løbende restaureret, kostald og svinestald er opført 1960, gl. kostald og lade 1890, maskinhuset fra 1950 er udvidet i 1965 og der er gylletank. Gården drives med en kvægproduktion på 25 årskøer, 33 ungdyr og 12 slagtekalve af racen SDM, svineproduktionen er på 10 årssøer, der produceres ca. 175 slagtesvin årligt. Der er 3 traktorer, 1 mejetærsker, kornsilo samt varm og kold lufts tørreri.

ANERBJERGEVEJ 48, "VESTERMARK", SDR. BORK, 6893 HEMMET.

VILLIAM HANSEN, gårdejer, omtales under Oblingvej 4.

V.H. overtog gården i november 1987 fra DLR.

Areal 57 ha., heraf 12 ha. skov og eng.

Stuehuset er opført omkring 1864, kostalde 1864 og 1976, svinestalde 1864 og 1978, lade 1978, maskinhus 1950 og der er gastæt silo samt gylletank. På gården er 1 traktor og 1 vandingsmaskine. Gården drives sammen med Oblingvej 4.





BANDBØLVEJ 24, "TOFTUM-GÅRD", 6893 HEMMET, tlf. 97-375074.

JØRGEN JENSEN, gårdejer, født den 21.-5.-1941, søn af Marie og Anton Jensen, Hemmet, gift den 16.-7.-1971 med Elin Pedersen, husholdningslærer, født d. 10.-4.-1947, datter af Esther og Arne Pedersen, Brobyværk. Parret har børnene: Mette, født den 13.-2.-1973, Lars, født den 10.-12.-1974, Martin, født den 1.-3.-1979 og Marie, født den 19.-3.-1981.

E.P. er medlem af Menighedsrådet ved Hemmet Kirke og er skolebestyrelsesmedlem ved Bork Skole.

J.J. overtog gården den 1.-12.-1970 fra sine forældre, som købte den omkring 1930. Gården brændte i 1907 og 1926.

Ejendomsskyld 1.200.000. Areal 40 ha., heraf tilkøbt 5 ha., der er 0,5 ha. skov, desuden er der forpagtet 12 ha.

Stuehuset er opført 1926, restaureret og moderniseret i 1979, kostaldene er ombygget i 1971 og 1972 og udvidet 1975, laden er fra 1926, maskinhus 1971 og foderlade 1988. Gården drives med en kvægproduktion på 36 årskøer, 52 ungdyr og 20 slagtekalve af racen SDM. Planteproduktionens salgsafgrøde er korn. Der er 4 traktorer, 1 vandingsmaskine, kornsilo, varm og kold lufts tørreri og anpart i Hemmet Vindmøllelaug. Maskinstation bruges til en del af markarbejdet.



BANDBØLVEJ 25, "ØSTERBYGÅRD", BANDBØL, 6893 HEMMET.

CARL EMIL CLAUSEN, født den 3.-4.-1921, søn af Mette Marie og Claus Clausen, Hemmet, gift den 7.-1.-1947 med Esther Pedersen, født den 7.-1.-1927, datter af Ane og Søren Pedersen, Sdr. Vium. Parret har børnene: Lissia, født den 6.-5.-1949 og Leon, født den 3.-11.-1951.

C.E.C. har været på Borris Landbrugsskole, han har været formand for Sognerådet og formand for vejudvalget. Han overtog gården den 1.-8.-1946 fra Hans Koustrup. Gården har hørt under stiftet fra 948 til 1858.

Ejendomsskyld 360.000. Areal 13 ha. Jorden er bortforpagtet.

Stuehuset er opført 1780 og løbende restaureret, kostald, svinestald og lade fra 1780 er senere restaureret, stakladen fra 1956 er senere ombygget til korntørreri og maskinhuset er fra 1951.



BANDBØLVEJ 29, BANDBØL, 6893 HEMMET, tlf. 97-375086. NIELS CHRISTIAN CHRISTIANSEN, gårdejer, født den 2.-3.-1964, søn af Anna og Bloch Christiansen, Bandsbøl, bor sammen med Karin Kirkeby, ekspeditrice, født den 15.-5.-1965, datter af Mona og Villy Kirkeby, Hee. Parret har børnene: Elsebeth, født den 30.-6.-1988 og en søn, født den 20.-3.-1990.

N.C.C. har været på Borris Landbrugsskole. Han overtog gården den 15.-8.-1988 fra sine forældre, nuværende ejer er 3. generation.

Ejendomsskyld 1.100.000. Areal 45,2 ha., heraf 2 ha. skov. Der er forpagtet 15 ha. Stuehuset er opført 1882 og løbende moderniseret, kostald er opført 1938, kostald 1930, hestestald 1922, lade 1964, maskinhuse 1980 og 1986, hvor også foderhuset blev bygget. Gården drives med en kvægproduktion på 39 årskøer og 60 ungdyr af racen SDM. Planteproduktionens salgsafgrøde er korn. Der er 3 traktorer, 1 vandingsmaskine, kornsilo og varm lufts tørreri. Maskinstation bruges til en del af markarbejdet.

BANDSBØLVEJ 31, 6893 HEMMET, tlf. 97-375310.

MARIE BRORSBØL, minkfarmer, født den 4.-10.-1944, datter af Anna og Hans Hansen, Lunde, gift den 24.-10.-1964 med Karl Aage Brorsbøl, født den 14.-1.-1942, søn af Agnes og Laurids Brorsbøl, Hemmet. Parret har børnene: Søren, født den 10.-6.-1966 og Anita, født den 25.-9.-1968.



K.A.A.B. døde i 1975. Han overtog gården i 1972 fra sine forældre, som købte den i 1963.

Ejendomsskyld 780.000. Areal 4 ha. Jorden er udlejet.

Stuehuset er opført 1965, det gamle stuehus er ombygget og udvidet til pelseri, minkhaller er opført 1964-86 og der er gylletank. Gården drives som minkfarm med en bestand på 640 tæver og 80 pensionsdyr. Der er medhjælp i pelsningstiden og desuden er der 1 skoledreng til hjælp.

BANDSBØLVEJ 32, BANDSBØL, 6893 HEMMET, tlf. 97-375132.

AAGE VILFRED JENSEN, gårdejer, født den 7.-3.-1928, søn af Kirsten Mary og Jens Kristian Nielsen, Slumstrup Mark, gift den 28.-3.-1953 med Edith Marie Kristensen, medhjælpende hustru, født den 9.-9.-1931, datter af Ida Sofie Søndergaard og Kristian Karl Kristensen, Thorstrup. Parret har børnene: Bjarne, født den 22.-4.-1956, Karin, født den 6.-1.-1960 og tvillingerne Birgith og Birthe, født den 19.-9.-1963.

AA.V.J. er vurderingsmand for kommunen. Han overtog gården den 10.-3.-1953 fra Laurids Gammeljord, det vides med sikkerhed at gården eksisterede i år 1800.

Ejendomsskyld 950.000. Areal 40,2 ha., heraf tilkøbt 18 ha., der er 1 ha. plantage. 2 ha. er udlejet.

Stuehuset er opført 1802 og senere restaureret, svinestalde er opført 1953 og 1962, hønseshus 1932, maskinhus 1966 og lade 1976. Gården drives med en svineproduktion på 25 årssøer, der produceres ca. 400 salgtesvin årligt. Planteproduktionens salgsafgrøde er raps. Der er 3 traktorer, kornsilo og varm lufts tørreri. Maskinstation bruges til høst.



BANDSBØLVEJ 34, BANDSBØL, 6893 HEMMET, tlf. 97-375159.

HELGE VILLY RAHBEK, gårdejer, født den 18.-10.-1933, søn af Ane Kathrine og Osvald Rahbek, Bandsbøl, gift den 7.-2.-1959 med Marna Irene Bloch, født den 4.-5.-1938, datter af Nelly Kristine og Laurids Bloch, Sdr. Vi-um. Parret har børnene: Laura, født den 29.-11.-1960, Arne, født den 12.-2.-1962 og Jan, født den 7.-8.-1965.

H.V.R. overtog gården i december 1958 fra sine forældre, som overtog den i 1917. I 1940 blev A.K.R.s fødehjem lagt ind under gården.

Ejendomsskyld 940.000. Areal 31 ha., heraf tilkøbt 12 ha.

Stuehuset er opført 1890, kostalden fra 1962 er udvidet senest i 1978, maskinhus opført 1962 og fodehus 1977. Gården drives med en kvægproduktion på 25 årskøer og 45 stk. opdræt af racen SDM. Der er 2 traktorer, 1 mejetærsker, 1 vandingsmaskine, plansilo og kold lufts tørreri. Maskinstation bruges til lidt af markarbejdet.



BARSLUNDVEJ 3, 6880 TARM, tlf. 97-376273.

FRANK CHRISTIANSEN, gårdejer, født den 14.-12.-1949, søn af Emma og Herluf Sigfred Christiansen, gift den 3.-1.-1975 med Esther Madsen, medhjælpende hustru, født den 18.-12.-1946, datter af Karen og Jørgen Madsen. Parret har børnene: Karina, født den 4.-7.-1975 og Jørgen, født den 13.-10.-1979.

F.C. har været på Grindsted

Landbrugsskole. Han overtog gården den 1.-3.-1974 fra Bjarne Jensen.

Areal 78,2 ha., heraf tilkøbt 49,5 ha., der er 9,9 ha. hede og skov samt 8,3 ha. eng. Desuden er der forpagtet 38,5 ha.

Stuehuset er opført 1930 og restaureret 1983, kostald opført 1975, kalvestald og maskinhus 1979, foderhus 1977 og der er indendørs køresiloer og gylletank. Gården drives med en kvægproduktion på 72 årskøer, 80 ungdyr og 50 slagtekalve af racen SDM. Planteproduktionens salgsafgrøder er ærter og hvede. Der er 5 traktorer, 3 vandingsmaskiner, automatisk kraftfodringsanlæg, plansilo, varm og kold lufts tørreri. Maskinstation bruges til en del af markarbejdet og der er lidt medhjælp i sæsonen.



BARSLUNDVEJ 6-8, BARSLUND, 6880 TARM, tlf. 75-343268.

KARL BARSLUND, gårdejer, født den 7.-2.-1944, søn af Rigmor og Ejnar Barslund, gift den 1.-11.-1969 med Eva Kramer, sygehjælper, født den 30.-5.-1949, datter af Anna Elisabeth og Holger Bladt Kramer. Parret har børnene: Thomas, født den 16.-3.-1975 og Søren, født den 24.-12.-1977.

K.B. er agronom og har været på Riber Kjærgård Landbrugsskole. Han overtog gården den 1.-10.-1982 fra sin far.

Ejendomsskyld 1.600.000. Areal 94 ha., heraf 12 ha. hede og skov.

Stuehuset er opført 1982, det gamle stuehus bliver løbende vedligeholdt og R.B. og E.B. beboer det. Kostalden fra 1920 er ombygget til høns i 1988, svinetsalden fra 1950'erne er ombygget til høns i 1988, laden er fra 1920 og maskinhus 1971/72. Gården drives med en skrabeægproduktion på 3.000 høns. Planteproduktionens salgsafgrøder er ærter, raps, hvede, byg, havre, industrikartofler og rug. Der er 2 traktorer, 1 mejetærsker, 1 vandingsmaskine, plansilo, varm og kold lufts tørreri samt kombifyr. Der bruges lidt fremmed medhjælp.



BARSLUNDVEJ 15, BARSLUND, 6880 TARM, tlf. 75-343076.

ARNE PLOUGSTRUP PEDERSEN, gårdejer, født den 11.-4.-1937, søn af Anna og Johannes Pedersen, Ansager, gift den 11.-12.-1965 med Birgit Kirstine Pedersen, medhjælpende hustru, født den 26.-4.-1946, datter af Dagny Sofie og Alfred Pedersen. Parret har børnene: Susanne, født den 16.-3.-1966, Torben, født d. 25.-3.-1967, Kjeld, født den 15.-5.-

1971 og Søren, født den 17.-4.-1974.

A.P.P. overtog gården den 1.-10.-1964 fra Thorvald Elkjær Pedersen.

Areal 22 ha., heraf 1,1 ha. skov og eng.

Stuehuset er restaureret og løbende vedligeholdt fra 1979. Gårdens besætning er 9 slagtekalve af blandet race. Planteproduktionens salgsafgrøder er ærter og korn. Der er 1 traktor, 1 vandingsmaskine, tårnsilo og kold lufts tørreri. Maskinstation bruges til en del af markarbejdet.



BARSLUNDVEJ 17, BARSLUND,  
6880 TARM, tlf. 75-343216.

DANIEL JEPPE CHRISTIANSEN,  
gårdejer, født den 20.-5.-1938,  
søn af Emma og Herluf Sigfred  
Christiansen, gift den 1.-6.-1974  
med Anna Juul Mikkelsen, lærer,  
født den 23.-10.-1940, datter af  
Marie og Laurids Juul Mikkelsen.  
Parret har børnene: Torben, født  
den 17.-11.-1975, Laurids, født  
den 12.-7.-1977 og Herluf, født  
den 25.-2.-1980.

A.J.M. er i skolenævnet.

D.J.C. har været på Asmildkloster Landbrugsskole. Han overtog gården den 1.-12.-1976 fra Svend Nielsen.

Ejendomsskyld 820.000. Areal 14 ha. og der er forpagtet 8 ha.

Stuehuset er opført 1928/29, restaureret og tilbygget flere gange, senest i 1985, gammel kostald opført 1929 og ny kostald samt foderhus 1979, laden er fra 1972 og maskinhus 1985. Gården drives med en kvægproduktion på 27 årskøer, 30 ungdyr og 19 slagtekalve af racerne RDM og krydsninger. Planteproduktionens salgsafgrøde er ærter. Der er 5 traktorer, 1 vandingsmaskine og 1 kraftfodersilo. Maskinstation bruges til en del af markarbejdet.



BAVNEGÅRDSVEJ 1, "BAVNEGAARD", VITTARP, 6880 TARM, tlf. 97-376273.

JENS BJERREGAARD, gårdejer, født den 23.-9.-1949, søn af Maren og Niels Bjerregaard, gift den 2.-8.-1974 med Karen Vandmose Aarup, lærer, født den 14.-4.-1951, datter af Ella og Svend Aarup. Parret har børnene: Niels, født den 10.-2.-1978 og Svend, født den 27.-4.-1984.

J.B. har været på Riber Kjærgård Landbrugsskole. Han overtog gården den 1.-6.-1973 fra sin far, nuværende ejer er 3. generation.

Areal 137,9 ha., heraf tilkøbt ialt 79 ha., der er 2 ha. skov, 6 ha. eng og 0,6 marginaljord.

Stuehuset er opført 1864 og restaureret senest i 1988, kostalden fra 1908 er ombygget og udvidet flere gange, senest i 1979 til goldsostald, svinestald opført 1951, løsdriftstald og foderhus 1979, der er indendørs køresilo, gastæt silo, gylletanke og maskinhus. Gården drives med en kvægproduktion på 100 årskøer, 140 ungdyr og 64 slagtekalve af racen SDM, desuden er der 2 heste og lidt får. Planteproduktionens salgsafgrøder er ærter, græs, korn og sukkesøer. Der er 3 traktorer, 1 mejetærsker, 2 vandingsmaskiner, plansilo, varm og kold lufts tørreri samt kombifyr. På gården er 2 faste medhjælpere og der bruges maskinstation til markarbejdet. Gården drives sammen med Bavnegårdsvej 4.



BINDESBØLVEJ 25, "SNAPPEN-  
BORG", BINDESBØL, 6880 TARM,  
tlf. 97-376092.

CHRISTIAN NEXGAARD, gård-  
ejer, født den 28.-5.-1924, søn af  
Inge Margrethe og Jørgen Christi-  
an Olsen, Lundsboel, gift den 8.-  
5.-1951 med Jørgine Pedersen,  
medhjælpende hustru, født d. 21.-  
4.-1921, datter af Ane Johanne  
Marie og Peter Johan Pedersen,  
Thyregod. Parret har børnene:  
Hans Curt, født den 7.-2.-1952,

Inge-Marie, født den 20.-5.-1956 og Ella, født den 3.-11.-1959.

C.N. overtog gården den 1.-5.-1948 fra sin far, nuværende ejer er 5. generation. Ejendomsskyld 1.400.000. Areal 42,1 ha., heraf tilkøbt 22 ha., der er 0,6 ha. skov. 0,9

ha. eng er bortforpagtet.

Stuehuset er opført 1963 og tilbygget i 1982, det gamle stuehus fra 1785 er ombygget til svinestald, svinestalden er fra 1961, kalkunhus 1970, halmlade 1982, lade 1962 og maskinhuse 1964 og 1978. Gården drives med en svineproduktion på 20 årssøer, der sælges ca. 40 smågrise og 320 slagtesvin, desuden er der ca. 1.500 kalkuner. Planteproduktionens salgsafgrøder er raps, byg og hvede. Der er 2 traktorer, 1 mejetærsker, tårnsilo, varm og kold lufts tørreri samt halmfyr.

BINDESBØLVEJ 29, BINDESBØL, 6880 TARM.

SØREN STORBJERG, gårdejer, født den 15.-7.-1928, søn af Marie og Niels Storbjerg, gift den 21.-5.-1955 med Ruth Jespersen, medhjælpende hustru, født den 20.-2.-1935, datter af Kirstine og Karl Jespersen. Parret har børnene: Marie, født den 13.-8.-1956, Niels, født den 1.-9.-1957, Karl Erik, født den 3.-5.-1960, Preben, født den 26.-1.-1963,



Annette Krestine, født den 14.-11.-1967 og Flemming, født den 5.-8.-1971.

S.S. har været medlem af byrådet. Han overtog gården den 11.-12.-1969 fra sin far. Ejendomsskyld 1.700.000. Areal 111 ha., heraf 2 ha. skov og eng.

Stuehuset er opført 1835 og restaureret 1988, kostald opført 1976, svinestald og lade 1900, maskinhus 1973 og der er gylletank. Gården drives med en kvægproduktion på 45 årskøer, 20 ungdyr og 20 slagtekalve af racen SDM, desuden er der ca. 60 ungdreure. Planteproduktionens salgsafgrøder er raps og ærter. Der er 3 traktorer, 1 vandingsmaskine og halmfyr. På gården er 1 fast medhjælper og der bruges lidt maskinstation.



BISGÅRDSVEJ 1, BISGÅRD, 6880 TARM, tlf. 97-371243.

HANS MARTIN LARSEN, gård-ejer, født den 6.-1.-1962, søn af Laura og Thorvald Larsen, Bisgård.

H.M.L. har været på Hammerum og Kongensgård landbrugsskoler. Han overtog gården den 1.-1.-1990 fra sine forældre, nuværende ejer er 3. generation på gården, som blev købt af bedstefaderen i 1911.

Ejendomsskyld 1.200.000. Areal 65,5 ha., heraf 15 ha. skov.

Stuehuset er opført 1910, kostald 1962, svinestald 1898, lade 1904, maskinhus 1982 og der er udendørs køresilo. Gården drives med en kvægproduktion på 24 årskøer, 20 ungdyr og 10 slagtekalve af racen SDM, desuden produceres ca. 200 slagtesvin årligt. Planteproduktionens salgsafgrøder er ærter, raps, korn og kartofler. Der er 4 traktorer, 1 mejetærsker, 1 vandingsmaskine, 1 sprinklervandingsanlæg, 1 kartoffeloptager, plansilo og kold lufts tørreri.

BJERREGÅRDSVEJ 1, "BJERREGÅRD", SDR. VIUM, 6893 HEMMET, tlf. 97-375094.

KARL EJNAR KJÆR, gårdejer, født den 24.-12.-1947, søn af Clara og Ejnar Kjær, Allelev, gift den 30.-6.-1973 med Helene Kjærsgaard Jespersen, teknisk tegner, født den 4.-11.-1954, datter af Margit og Karl Henrik Jespersen, Herning. Parret har børnene: Susanne, født den 19.-11.-1973, Charlotte, født den 23.-7.-1978 og Henrik, født den 18.-9.-1979.



Karl E. Kjær overtog gården den 1.-2.-1987 fra Hans Marius Nielsen.

Ejendomsskyld 1.800.000. Areal 80 ha., heraf tilkøbt 26 ha., der er 4 ha. plantage, der er forpagtet 17 ha.

Stuehuset er opført 1970, kostald og lade 1956, maskinhuse 1970 og 1974 og der er gylletank. Gården drives med en kvægproduktion på 60 årskøer og 60 ungdyr af racen SDM. Planteproduktionens salgsafgrøder er raps, ærter og korn. Der er 4 traktorer, 1 mejetærsker, 1 vandingsmaskine, kornsilo, varm og kold lufts tørreri. På gården er 1 fast medhjælper.



Stuehuset er opført 1970, kostald og lade 1956, maskinhuse 1970 og 1974 og der er gylletank. Gården drives med en kvægproduktion på 60 årskøer og 60 ungdyr af racen SDM. Planteproduktionens salgsafgrøder er raps, ærter og korn. Der er 4 traktorer, 1 mejetærsker, 1 vandingsmaskine, kornsilo, varm og kold lufts tørreri. På gården er 1 fast medhjælper.

BJERREGÅRDSVEJ 5, "STENMOSE", SDR. VIUM, 6893 HEMMET, tlf. 97-375550. CARLO NIELSEN, gårdejer, født den 4.-11.-1941, søn af Maren og Hans Peter Nielsen, gift den 30.-5.-1970 med Kirsten Hansen, født den 30.-9.-1942, datter af Sofie og Jørgen Frederik Hansen. Parret har børnene: Flemming, født den 26.-12.-1964, Lars, født den 25.-2.-1971 og Joachim, født den 18.-6.-1974.

C.N. har været på Gråsten Landbrugsskole. Han overtog gården den 1.-3.-1984 fra Erik Tang.

Ejendomsskyld 690.000. Areal 25 ha., heraf tilkøbt 12 ha. og der er forpagtet 8 ha. Stuehuset er opført 1955 og løbende vedligeholdt, kostald opført 1955, lade 1960 og der er gylletank. Gården drives med en kvægproduktion på 42 årskøer og 40 ungdyr af racen Jersey. Planteproduktionens salgsafgrøde er korn. Der er 2 traktorer og 1 vandingsmaskine. Maskinstation bruges til en del af markarbejdet.

BLÅKILDEVEJ 4, "HUSTEDGAARD", KYVLING, 6880 TARM, tlf. 97-371565. PER TØLBØL SKOVSTED, gårdejer, født den 26.-7.-1964, søn af Eva og Holger Skovsted, gift den 15.-11.-1986 med Susanne Hagenau Kjær, medhjælpende hustru, født den 24.-1.-1964, datter af Lis og Bent Hagenau Kjær. Parret har sønnen Anders, født den 27.-10.-1987.

P.T.S. har været på Hammerum Landbrugsskole. Han overtog gården den 1.-3.-1989 fra Svend Thimsen.

Ejendomsskyld 2.500.000. Areal 64 ha., heraf 29 ha. eng og der er forpagtet 61 ha. Stuehuset er opført 1881 og løbende restaureret, kostald opført 1881, pelseri 1881 og restaureret 1989, kalvestald og maskinhus opført 1976 og der er gylletank. Gården drives med en slagtekalveproduktion på 160 stk. af racerne SDM og RDM, desuden er der en minkbestand på 600 tæver. Planteproduktionens salgsafgrøder er rajgræs, græsfrø, kartofler, olieør, ærter, raps, hvede, byg og rug. Der er 2 traktorer, 1 mejetærsker, 1 vandingsmaskine, 1 Bobcat, plansilo, kold lufts tørreri samt pelsningsudstyr. Der bruges lidt fremmed arbejdskraft.

BLÅKILDEVEJ 31A, KYVLING, 6880 TARM.

KRISTIAN DAHL, gårdejer, født den 7.-9.-1918, søn af Margrethe og Peder Dahl, gift den 10.-11.-1946 med Anne Sørensen, medhjælpende hustru, datter af Rikke og Niels Sørensen. Parret har datteren Lissi, født den 10.-5.-1952.

K.D. overtog gården den 1.-5.-1953 fra Albert Højgaard Jensen.

Ejendomsskyld 430.000. Areal 15 ha., heraf tilkøbt 6,6 ha.

Stuehuset er opført 1924 efter en brand, kostalde 1920 og 1960, svinestald 1955, lader og maskinhuse 1955 og 1964. Gården drives med en kvægproduktion på 11 årskøer, 10 ungdyr og 1 slagtekalv af racen SDM, desuden er der 4 årssøer og der sælges ca. 150 smågrise. Planteproduktionens salgsafgrøde er korn. Der er 1 traktor og brændefyr. Maskinstation bruges til en del af markarbejdet.

BLÅKILDEVEJ 39, KYVLING, 6880 TARM, tlf. 97-371458.

POUL ERIK JONSEN, gårdejer, født den 13.-8.-1928, søn af Line og Ole Jonsen, født

den 27.-7.-1955 med Gerda Mortensen, medhjælpende hustru, født den 10.-9.-1933, datter af Mette og Johannes Mortensen. Parret har børnene: Bent Ole, født den 14.-6.-1956, Anne Mette, født den 28.-6.-1958, John, født den 6.-4.-1962 og Leif, født den 1.-1.-1968.

P.E.J. overtog gården i 1955 fra sin far.

Ejendomsskyld 1.100.000. Areal 45 ha., ved jordfordelingen er der tillagt 14 ha., der er tilkøbt 5,5 ha. og der er forpagtet 14 ha.

Stuehuset er opført 1975, kostalden fra 1890 er ombygget til svinestald i 1988, svinestalde er opført 1962 og 1983/84, lade 1930 og maskinhus 1977. Gården drives med en svineproduktion på 30 årssøer, der produceres ca. 550 slagtesvin. Planteproduktionens salgsafgrøder er raps, ærter og rug. Der er 3 traktorer, 1 mejetærsker, 1 vandingsmaskine, tårnsilo, varm og kold lufts tørreri samt kombifyr.

BORBJERGVEJ 3, "BORBJERG", 6893 HEMMET, tlf. 97-375150.

KIRSTEN MARIE MADSEN, kontorfunktionær, født den 1.-10.-1939, datter af Kristine og Jeppe Stensig Andersen, Sædding, gift den 12.-3.-1960 med Holger Madsen, født den 21.-2.-1933, søn af Cecilie og Jacob Madsen, Brejning. Parret har børnene: Karin, født d. 31.-3.-1963, Jens Jacob, født d. 15.-9.-1966, Preben, født den 23.-3.-1970, Dorit, født den 18.-5.-1973 og Egon, født den 21.-1.-1980.

H.M. døde i 1989.

K.M.M. overtog gården den 1.-3.-1960 fra Andreas Kisbey. Gården er opstået omkring 1930.

Ejendomsskyld 790.000. Areal 19,1 ha., heraf tilkøbt 5 ha. Jorden er bortforpagtet. Stuehuset er opført 1966, kostald 1930, lade 1961 og maskinhus 1984. På gården er der 1 traktor, 1 vandingsmaskine og halmfyr.



BREDGADE 35, "KROGÅRDEN", HOVEN, 6880 TARM, tlf. 75-343132.

TOMMY HELSINGHOFF, gårdejer, født den 4.-3.-1955, søn af Esther og hans Helsinghoff, Hoven, gift den 28.-7.-1984 med Ingrid Hedeager, kommuneassistent, født den 28.-12.-1961, datter af Sigrid og Peder Hedeager, Ølgod. Parret har børnene: Ian, født den 18.-12.-1986 og Kim, født den 18.-6.-1989.

T.H. har været på Midtjylland

Landbrugsskole. Han overtog gården den 15.-8.-1983 fra sine forældre, nuværende ejer er 3. generation på gården, som blev købt af bedstefaderen i 1923. Bedstefaderen, Godtfred Johannesen, var oprindelig tømrermester og byggede sin gård til 3. person. Ejendomsskyld 1.650.000. Areal 42 ha., heraf 4 ha. skov og lignende.

Stuehuset er opført 1911 og løbende restaureret, kostald og lade er opført 1966, ungdyrstald 1964, maskinhus 1972, foderhus 1990 og der er udendørs køresilo og gylletank. Gården drives med en kvægproduktion på 52 årskøer og 52 ungdyr af racen SDM. Der er 3 traktorer, 2 vandingsmaskiner, kornsilo, varm og kold lufts tørreri og der anvendes staldvarme til opvarmning af stuehuset. På gården er 1 fast medhjælper og der bruges maskinstation til en del af markarbejdet.

BROSBØLVEJ 5, VIUM, 6893 HEMMET, tlf. 97-375573.

HANS LAURIDSEN, gårdejer, født den 6.-12.-1957, søn af Ingrid og Tonnes Lauridsen.



H.L. har været på Bygholm Landbrugsskole. Han overtog gården den 1.-9.-1985 fra Herdis Astrup.

Ejendomsskyld 1.570.000. Areal 55 ha., heraf 2 ha. vej og moras.

Stuehuset er opført 1823 og løbende restaureret, svinestalde fra 1941 og 1965 er ombygget i 1971, sotalden fra 1977 er ombygget i 1987, lade opført 1941, maskinhus 1976 og der er gylletank. Gården drives med en svineproduktion på 72 årssøer, der sælges ca. 1.200 smågrise og 400 slagtesvin. Planteproduktionens salgsafgrøder er ærter, raps og korn. Der er 2 traktorer, halvpant i mejetærsker og 1 vandingsmaskine. Maskinstation bruges til lidt af markarbejdet.

BROSBØLVEJ 7, VIUM, 6893  
HEMMET, tlf. 97-375239.

LAURIDS M. JENSEN, gårdejer, født den 28.-5.-1945, søn af Klara og Christian Jensen, gift den 26.-4.-1964 med Tove Jensen, medhjælpende hustru, født den 28.-9.-1944, datter af Olga og Anders Jensen. Parret har børnene: Henrik, født den 25.-4.-1971 og Jakob, født den 23.-2.-1976.



L.M.J. overtog gården den 1.-2.-1967 fra sin far. Ejendomsskyld 1.200.000. Areal 27 ha., heraf 1,7 ha. skov og eng. Der er forpagtet 8 ha.

Stuehuset er opført 1912 og løbende restaureret, kostalden fra 1912 er restaureret 1972, ungdyrstald opført 1974, lade og foderhus 1941 og maskinhus 1979. Gården drives med en kvægproduktion på 40 årskøer og 60 ungdyr af racen SDM, desuden er der 1 ammeko og 1 ungdyr af racen Simmentaler. Der er 2 traktorer og 1 sprinklervandingsanlæg. Maskinstation bruges til en del af markarbejdet og der bruges husbond-afløser.



BROSBØLVEJ 9, VIUM, 6893  
HEMMET, tlf. 97-375541.

POUL SCHEBY-PEDERSEN, gård-ejer, født den 16.-11.-1950, søn af Inger og Hans Christian Scheby-Pedersen, gift den 16.-11.-1974 med Anne Godskesen, tekstilarbejder, født den 6.-2.-1952, datter af Helga og Henry Godskesen. Parret har børnene: Birgit, født den 19.-1.-1975 og Mette, født den 3.-9.-1978.

P.S.P. overtog gården den 1.-8.-

1985 fra Svend Rudolf Jensen.

Ejendomsskyld 460.000. Areal 16,4 ha., heraf 1,5 ha. skov.

Stuehuset er opført omkring 1880 og senere tilbygget og vedligeholdt, kostald opført 1953, desuden er der garage og maskinhus. Gårdens besætning er 1 hest. Der er 1 traktor, kombifyr og vindmølleanpart i Sdr. Vium Vindmøllelaug. Maskinstation bruges til lidt af markarbejdet.

BROSBØLVEJ 17, ØSTERHEDE, 6893 HEMMET, tlf. 97-375291.

RIKARD JENSEN, husmand, født den 6.-4.-1931, søn af Kirstine og Oluf Jensen, gift den 11.1-2.-1955 med Rigmor Berthelsen, medhjælpende hustru, født den 17.-11.-1936, søn af Nina og Ingemann Berthelsen. Parret har børnene: Leif, født den 7.-6.-1956, Henrik, født den 25.-7.-1958 og Erling, født den 28.-9.-1964.

R.J. har været på Borris Landbrugsskole, han er formand for Tarm-Skjern Husmandsforening, er i bestyrelsen for Ringkøbing Amts Husmandsforening og medlem af landsrådet og jordbrugskommissionen for Ringkøbing Amt. Han overtog gården i 1955 fra Jordlovsudvalget.

Brosbølvej 17's ejendomsskyld er 700.000. Areal 12,5 ha.

Stuehuset er opført 1956 og løbende restaureret, kostalde er opført 1956 og 1964, staklade 1974 og maskinhus 1984. Gården drives med en kvægproduktion på 20 årskøer, 22 ungdyr og 15 slagtekalve af racen SDM. Planteproduktionens salgsafgrøder er roer, græs og korn. Der er 2 traktorer, 1 vandingsmaskine og tårnsilo. Maskinstation bruges til en del af markarbejdet.



BROSBOØLVEJ 21, "AALBÆKGAARD", FOERSUM, 6880 TARM, tlf. 97- 372070.

EJNAR HØJMARK, inseminør, født den 19.-9.-1943, søn af Agnes og Invard Jensen, bor sammen med Alice Havlund Jensen, kontorassistent, født den 22.-4.-1945, datter af Mary Marie og Olaf Hilbert Haulund Christensen. Parret har børnene: Britt, født den 24.- 9.-1965 og Heine, født den 27.- 10.-1978.

E.H. har været på Grindsted Landbrugsskole, han er medlem af ligningskommissionen. Han overtog gården den 28.-11.-1976 fra Aage Nielsen.

Ejendomsskyld 790.000. Areal 16,5 ha.

Stuehuset er opført sidst i 1800-tallet og restaureret flere gange, senest i 1972/73, svinestalde er fra sidst i 1800-tallet og restaureret 1964, hvor der også blev bygget ny svinestald, lade og maskinhus. Gården drives med en slagtesvineproduktion på 600 stk. Planteproduktionens salgsafgrøder er hvede, byg, raps, kartofler og rug. Der er 2 traktorer, 1 mejetærsker, 1 vandingsmaskine og kulfyr. Der er 1 skoledreng til hjælp på gården, som drives sammen med "Virkelyst", Tistrupvej 75, Varde. Den er på 16,5 ha.

BUNDSGÅRDVEJ 2, BUNDSGÅRD, 6880 TARM, tlf. 97-376204.

KJELD POULSEN, landmand, født den 11.-1.-1941, søn af Stine og Peder Poulsen. K.P. er uddannet landmand. Han overtog gården den 1.-1.-1975 fra sin mor. Faderen, Peder Poulsen, overtog gården efter en kusine i 1923.

Ejendomsskyld 840.000. Areal 24,8 ha., heraf 2,2 ha. mose. Der er forpagtet 8,3 ha. Stuehuset er opført først i 1900 og restaureret i 1976, kostalde er opført 1937 og 1977, lader 1937 og 1955, maskinhuse 1956 og 1975, foderhus 1975 og der er gylletank. Gården drives med en kvægproduktion på 38 årskøer, 50 ungdyr og 17 slagtekalve af racen SDM. Planteproduktionens salgsafgrøder er ærter. Der er 3 traktorer, 1 sprinklervandingsanlæg, 1 vandingsmaskine, tårnsilo samt varm og kold lufts tørreri. På gården er 1 skoledreng til hjælp og der bruges lidt maskinstation.

BØLVEJ 13, NR. BØEL, 6880 TARM, tlf. 97-374084.

SOMMER RAUNKJÆR GRAUNGAARD, gårdejer, født den 13.-10.-1939, søn af Anna og Thorvald Graungaard, Oksbøl, gift den 14.-3.-1964 med Asta Vind, køkkenmedhjælper, født den 2.-6.-1940, datter af Maren Tang og Jens Jørgen Vind, Hoven. S.R.G. har været på Borris Landbrugsskole. Han overtog gården den 1.-12.-1963 fra Jens Kastberg.

Ejendomsskyld 1.600.000. Areal 52 ha., heraf tilkøbt 25 ha., en del jord ligger i Skjern Ådalen.



Bøelvej 13's stuehus er opført 1910 og restaureret 1978, svine-stalden fra 1910 er restaureret 1979, svinestalde fra 1967 og 1974, lade 1910 og maskinhus 1974. Gården drives med en slagtesvineproduktion på 1.800 stk. Planteproduktionens salgsafgrøder er raps og ærter. Der er 2 traktorer, 1 vandingsmaskine, plansilo, varm og kold lufts tørreri samt kombifyr. Maskinstation bruges til en del af markarbejdet og der er 1 skoledreng til hjælp.



BØELVEJ 15, "NØRREGAARD", NR. BØEL, 6880 TARM, tlf. 97-374035.

SØREN WINTHER CHRISTENSEN, gårdejer, født den 20.-10.-1938, søn af Marie og Karl Winther Christensen, gift den 17.-5.-1962 med Esther Agnethe Rabjerg, medhjælpende hustru, født den 9.-3.-1940, datter af Jacobine og Viggo Rabjerg. Parret har børnene: Annette, født den 26.-7.-1970 og Anders, født den 27.-2.-1974.

S.W.C. har været på Haslev Landbrugsskole. Han overtog gården den 1.-3.-1962 fra Niels A. Nielsen.

Ejendomsskyld 1.550.000. Areal 50 ha., heraf tilkøbt 25 ha., der er frasolgt 14 ha. Stuehuset er opført 1931 og løbende restaureret, kostalden fra 1931 er ombygget til spaltstald i 1969, svinestalden fra 1931 er ombygget til kalvestald i 1972, lade opført 1931, maskinhus 1973 og der er gylletank. Gården drives med en kvægproduktion på 32 årskøer, 30 ungdyr og 20 slagtekalve af racen SDM. Planteproduktionens salgsafgrøde er raps. Der er 2 traktorer, 1 vandingsmaskine, tårnsilo, varm og kold lufts tørreri. Maskinstation bruges til en del af markarbejdet.

BØELVEJ 21, BØEL, 6880 TARM, tlf. 97-374174.

NIELS SØRENSEN, gårdejer, født i 1916, søn af Marie og Søren Sørensen, gift den 10.-12.-1946 med Marie Mikkelsen, medhjælpende hustru, født i 1926, datter af Kirstine og Ingvard Mikkelsen. Parret har børnene: Esther, født i 1951 og Edith, født i 1960.

N.S. overtog gården i 1959 fra sin far, nuværende ejer er 3. generation.

Ejendomsskyld 640.000. Areal 22 ha., der er frasolgt 20 ha.

Stuehuset er opført 1914 og løbende restaureret, kostalden fra 1908 er nedrevet i 1988, maskinhuset er fra 1988. Gården drives udelukkende med planteproduktion bestående af korn og kartofler. Der er 1 traktor og 1 mejetærsker.

DYRVIGVEJ 4, DYRVIG, 6880 TARM, tlf. 75-343061.

NIELS ENEVOLDSEN, gårdejer, født den 6.-9.-1929, søn af Kirstine og Jens Skovbjerg Enevoldsen, Dyrvig, gift den 2.-11.-1957 med Karen Vesterager, født den 30.-6.-1934, datter af Kathrine og Jens Vesterager, Vorgod. Parret har børnene: Jørgen, født den 23.-4.-1959, Kirsten, født den 4.-3.-1963, Bent, født den 4.-10.-1966 og Jens, født den 15.-5.-1974.

N.E. har været på Haslev Landbrugsskole, han er formand for Menighedsrådet ved Hoven Kirke. Han overtog gården i 1958 fra sine forældre, nuværende ejer er 9. generation på gården, som kom i slægtens eje i 1677.

Dyrvigvej 4's areal er 45 ha., heraf 3 ha. eng. Der er forpagtet 11 ha.

Stuehuset er opført 1906 og løbende vedligeholdt, kostalden er opført 1954, svinestaldens alder er ukendt, lader fra 1910 og 1920 og maskinhuset 1976. Gården drives udelukkende med planteproduktion bestående af korn, raps og ærter. Der er 3 traktorer, 1 mejetærsker, 2 vandingsmaskiner, plansilo samt varm og kold lufts tørreri.



EGVAD KIRKEVEJ 4, BISGÅRD, 6880 TARM, tlf. 97-371537.

SØREN DANIELSEN, gårdejer, født den 6.-5.-1939, søn af Sigrid Petrea og Niels Thomsen Danielsen, Vostrup, gift den 24.-11.-1962 med Ingrid Vestergård Kristensen, født den 19.-4.-1942, datter af Kristiane Vestergård og Kristian Laugesen Kristensen, Bisgård. Parret har børnene: Bodil, født den 15.-4.-1965, Birgit, født den 2.-11.-1968 og John, født den 6.-4.-1974.

S.D. er medlem af kommunalbestyrelsen i Egvad Kommune. Han overtog gården den 1.-11.-1962 fra sin svigerfar, nuværende ejer er 3. generation.

Ejendomsskyld 880.000. Areal 28 ha., heraf tilkøbt 10 ha., der er forpagtet 24,5 ha., som skal tillægges ved jordfordeling.

Stuehuset er opført 1967, kostalden fra 1918 er udvidet og moderniseret i 1964 og 1973, lade opført 1918, maskinhus 1977 og foderhus 1964. Gården drives med en kvægproduktion på 35 årskøer og 30 ungdyr af blandet race, desuden er der 2 heste. Planteproduktionens salgsafgrøder er ærter og raps. Der er 3 traktorer, 1 vandingsmaskine, tårnsilo og varm lufts tørreri. Maskinstation bruges til høst.



EGVAD KIRKEVEJ 6, BISGÅRD, 6880 TARM, tlf. 97-371884.

HENNING MOURIDSEN, gårdejer, født den 4.-3.-1950, søn af Anna og Viggo Mouridsen, gift den 16.-6.-1973 med Anna Birgit Korsholm Jessen, økonomaassistent, født den 31.-5.-1949, datter af Edith og Otto Jessen, Gørding. Parret har børnene: Gunnar, født d. 16.-4.-1974, Jørgen, født d. 25.-8.-1976, Hans Otto, født d. 13.-8.-1979 og Simon, født d. 20.-8.-1986.

H.M. har været på Hammerum Landbrugsskole, han er formand for Egvad Kontrolforening og overtog gården den 1.-5.-1973 fra sine forældre.

Ejendomsskyld 2.550.000. Areal 65 ha., heraf tilkøbt 38 ha. og der er forpagtet 35 ha. Stuehuset er opført omkring 1830 og restaureret 1986, ungdyrstalden fra 1935 er ombygget senest i 1973, løsdriftstald er opført 1977/78, lade 1935, maskinhuse 1956 og 1976 og der er 2 gylletanke og køresilo. Gården drives med en kvægproduktion på 65 årskøer, 75 ungdyr og 35 slagtekalve af racen SDM. Planteproduktionens salgsafgrøder er ærter og raps. Der er 4 traktorer, 2 vandingsmaskiner og der anvendes staldvarme til opvarmning af stuehuset. På gården er 1 fast medhjælper og der bruges maskinstation til lidt af markarbejdet.

EGVADVEJ 9, "GI. KIRKEGAARD", EGVAD, 6880 TARM, tlf. 97-371141.

ERLING PEDERSEN, gårdejer, født den 10.-5.-1943, søn af Anna og Kristian Pedersen, gift den 27.-1.-1968 med Inga Madsen, medhjælpende hustru, født den 31.-1.-1947, datter af Andreas og Dagny Madsen. Parret har børnene: Lisbeth, født d. 26.-10.-1969,



Bente, født den 21.-6.-1972 og Bjarne, født den 18.-11.-1977.

E.P. har været på Hammerum Landbrugsskole, han er i bestyrelsen for Skjern-Tarm Landboforening. Han overtog gården den 1.-1.-1968 fra sin far.

Ejendomsskyld 2.650.000. Areal 50 ha., heraf tilkøbt 10 ha.

Stuehuset er opført 1940 og restaureret 1979, kostalden fra 1940 er ombygget til svinestald i 1980, svinestalden fra 1940 er tilbygget i 1969, slagtesvinestalde er opført 1979 og 1983, lade 1976, maskinhus 1974 og der er 2 gylletanke. Gården drives med en svineproduktion på 125 årssøer og der produceres ca. 2.500 slagtesvin. Planteproduktionens salgsafgrøder er raps, ærter, spisekartofler og græs til tørv. Der er 3 traktorer, 1 mejetærsker, 2 vandingsmaskiner, tårnsilo, varm og kold lufts tørreri og der anvendes staldvarme til opvarmning af stuehuset. På gården er 1 fast medhjælper.

EGVADVEJ 15, "NYGÅRD", FOERSUM, 6880 TARM, tlf. 97-372047.

PER BONDE, gårdejer, født den 16.-4.-1954, søn af Ellen og Kresten Bonde, bor sammen med Birthe Holme, børnehaveklasseleder, født den 1.1948. Parret har datteren Lone, født den 16.-2.-1985.

P.B. driver lidt maskinstation, han har været på Hammerum Landbrugsskole og er medlem af planteavlssudvalget og Vestjysk Kalkselskab. Han overtog gården den 1.-2.-1980 fra Kresten Jørgensen.

Ejendomsskyld 1.500.000. Areal 35,2 ha., heraf tilkøbt 11,5 ha. og der er forpagtet 20 ha.

Stuehuset er opført 1908 og restaureret 1981-88, svinestalden fra 1908 er restaureret i 1980, oplagrings- og udleveringsrum er fra 1970, laden fra 1931 er restaureret i 1980 og maskinhuset er fra 1986. Gården drives med en slagtesvineproduktion på 1.000 stk., desuden er der 3 avlsdåyr. Planteproduktionens salgsafgrøder er raps, hvede, byg, frøgræs og ærter. Der er 3 traktorer, 1 mejetærsker, 1 vandingsmaskine, 3 skårlæg-gere, plansilo, varm og kold lufts tørreri og kombifyr. På gården er 4-5 medhjælpere i sæsonen.

EGVADVEJ 17, "BJERGVANG", FOERSUM, 6880 TARM, tlf. 97-371853.

CHRISTIAN NYGAARD HANSEN, gårdejer, født den 19.-12.-1945, søn af Petra Marie og Carl Andreas Hansen, Foersum, gift den 6.-12.-1975 med Else Vingborg, lærer, født den 26.-1.-1953, datter af Anna Birgitte Marie og Holger Vingborg, Hampen. Parret har børnene: Brian, født den 11.-3.-1981 og Tina, født den 29.-4.-1983.



C.N.H. har været på Hammerum Landbrugsskole. Han overtog gården den 1.-11.-1975 fra Esther Klynge Pedersen.

Ejendomsskyld 900.000. Areal 45 ha., heraf tilkøbt 26 ha., der er udlejet 11 ha. Stuehuset er opført 1953, kostald, svinestald og lade 1952 og maskinhus 1978. Gården drives med en kvægproduktion på 22 årskøer, 12 ungdyr og 4 slagtekalve af racen SDM, svineproduktionen er på 7 årssøer og der sælges ca. 130 smågrise. Planteproduktionens salgsafgrøde er korn. Der er 2 traktorer og der bruges lidt maskinstation.

EGVADVEJ 19, FOERSUM, 6880 TARM, tlf. 97-371553.

KRISTIAN ANDERSEN, gårdejer, født den 2.-1.-1927, søn af Marie og Marius Andersen, Sdr. Vium, gift den 22.-9.-1956 med Ingrid Hindbo, født den 31.-3.-1929, datter af Kristine og Johannes Hindbo, Bølling. Parret har børnene: Karen Marie, født den 4.-7.-1957, Kirsten, født den 11.-11.-1959, Bodil, født den 15.-7.-1964 og Poul Martin, født den 8.-12.-1967.

K.A. har været på Haslev Landbrugsskole, han er medlem af Menighedsrådet i Egvad Sogn. Han overtog gården den 15.-9.-1956 fra Søren Christensen.

Areal 73 ha., heraf 18 ha. eng, hede og ådal.

Stuehuset er opført omkring 1850 og løbende restaureret, kostalden fra 1941 er ombygget til sostald, slagtesvinestald er opført 1966 og lade 1900. Gården drives med en slagtesvineproduktion på 700 stk. årligt. Planteproduktionens salgsafgrøder er raps, ærter og korn. Der er 2 traktorer, 1 vandingsmaskine, tårnsilo og varm lufts tørreri. Maskinstation bruges til en del af markarbejdet.

EGVADVEJ 29, "BJERREGAARD",  
6880 TARM, tlf. 97-372724.

HILDA FRIIS, gårdejer, født den 5.-7.-1938, datter af Jenny og Viggo Asmussen, gift den 11.-11.-1962 med Holger Friis, landmand, født den 24.-11.-1940, søn af Louise og Chr. Friis. Parret har børnene: Jim, født den 24.-10.-1964 og Ann, født den 23.-9.-1966.

H.F. har været på Bygholm Landbrugsskole. Hun overtog gården den 1.-5.-1980 fra Horsbøl Jørgensen. Areal 32 ha.

Stuehuset er opført omkring 1800 og restaureret flere gange, senest i 1986, kostald og svinestald er opført 1962 og der er lade. Gården drives med en kvægproduktion på 30 årskøer og 7 slagtekalve af blandet race. Planteproduktionens salgsafgrøder er raps og maltbyg. Der er 2 traktorer, 1 mejetærsker. Maskinstation bruges til en del af markarbejdet.



ENGGÅRDSVEJ 1, NR. BORK,  
6893 HEMMET, tlf. 75-280096.  
ANNA FRANDBEN, gårdejer,  
født den 12.-3.-1919, datter af  
Dorthea og Peder Poulsen, Nr.  
Bork, gift med Ejnar Frandsen,  
født den 21.-9.-1913. Parret har  
børnene: Doris og Frands Peder.  
E.F. døde i 1986.

A.F. overtog gården i 1942 fra  
sine forældre, nuværende ejer er  
4. generation.

Areal 13 ha., der er frasolgt en del til sommerhusgrunde.

Stuehuset er opført 1923, kostald og svinestald fra 1923 er udvidet omkring 1950 og lade er fra 1923. Gården drives udelukkende med planteproduktion bestående af korn, arbejdet udføres af maskinstation.

ENGGÅRDSVEJ 2, NR. BORK, 6893 HEMMET, tlf. 75-280059.

HENRY THARBENSEN, smed, født den 10.-5.-1934, søn af Marie og Kristen Tharben- sen, Lønborg, gift den 5.-11.-1960 med Doris Jensen, født den 28.-2.-1941, datter af Laura og Ole Kristian Jensen, Oksbøl. Parret har børnene: Torben, født d. 1.-8.-1961, Poul, født den 2.-7.-1963, Søren, født den 31.-7.-1969 og Hanne, født den 25.-2.-1973. H.T. overtog gården den 1.-10.-1986 fra Anna Juhl Kristiansen.

Ejendomsskyld 510.000. Areal 9,5 ha., der er udlejet 8 ha.

Stuehusets alder er ukendt, men det eksisterede i 1874 og er løbende restaureret, ko- stald, svinestald og lade er antagelig bygget omkring 1920, hønsehuset er fra 1965.

ENGGÅRDSVEJ 7, "VESTERGÅRD", NR. BORK, 6893 HEMMET, tlf. 75-280095.  
POUL ERIK JENSEN, gårdejer, født den 23.-12.-1930, søn af Marie og Hans Jensen, Nr. Bork.

P.E.J. har været på Hammerum Landbrugsskole. Han overtog forpagtningen af gården i 1961 og købte den i 1968 fra forældrene.



"Vestergård"s ejendomsskyld er 760.000. Areal 26 ha. Jorden er bortforpagtet.

Stuehuset er opført 1961 og restaureret 1963 efter en brand, kostalden er fra 1926 og laden 1925. Gården drives med en mindre kvægbesætning. Der er 1 traktor.



ENGGÅRDSVEJ 9, "ENGGÅRD", NR. BORK, 6893 HEMMET, tlf. 75-280057.

NIELS PEDER ENNGAARD POULSEN, gårdejer, født den 8.-11.-1954, søn af Margrete og Peder Enggaard Poulse, Nr. Bork, gift den 10.-6.-1978 med Linda Fredgaard, ergoterapeut, født den 14.-6.-1954, datter af Inga og Arne Fredgaard, Fragtrup. Parret har børnene: Trine, født den 5.-12.-1981, Arne, født den

10.-11.-1984 og Niels, født den 15.-1.-1989.

N.P.E.P. har været på Borris og Hammerum landbrugsskoler, han er i bestyrelsen for BFK. Han købte første halvdel af gården i 1977 fra sin far, som stadig ejer den anden halvdel. Nuværende ejer er 4. generation.

Ejendomsskyld 2.000.000. Areal 50 ha. og der er forpagtet 32 ha.

Stuehuset er opført 1890 og løbende restaureret, kostalde er opført 1890, 1956, 1960 og 1978, lade 1890, maskinhus og foderhus 1973 og der er gylletank. Gården drives med en kvægproduktion på 90 årskøer og 150 ungdyr af racen SDM. Planteproduktionens salgsafgrøde er pillegræs. Der er 3 traktorer og 1 vandingsmaskine. På gården er 1 fast medhjælper og maskinstation bruges til en del af markarbejdet.

ENGGÅRDSVEJ 10, NR. BORK, 6893 HEMMET, tlf. 75-280178.

MICHAEL JØRGENSEN, gårdejer, født den 26.-2.-1963, søn af Alette og Bendt Jørgensen, Fredericia.

M.J. har været på Høng, Tønder og Bygholm landbrugsskoler. Han overtog gården den 1.-4.-1989 fra Emil Olesen, som var 3. generation på gården.

Ejendomsskyld 1.200.000. Areal 37 ha. og der er forpagtet 2 ha.

Stuehuset er opført omkring 1835, kostald 1968, svinestald 1955, lade og foderhus 1930, maskinhus 1972, aftægtsbolig 1952 og der er gylletank. Gården drives med en kvægproduktion på 47 årskøer, 18 ungdyr og 35 slagtekalve af racen SDM, desuden er der ved at blive oparbejdet en svinebesætning. Der er 2 traktorer og 1 vandingsmaskine. Maskinstation bruges til en del af markarbejdet.



FLADHØJVEJ 1, "KARENSMINDE", NORDENÅ, 6893 HEMMET, tlf. 97-375181. PETER MOGENSEN HANSEN, gårdejer, født den 23.-12.-1933, søn af Karen og Svend Hansen, gift den 31.-3.-1956 med Rosa Graungaard, medhjælpende hustru, født den

25.-6.-1934, datter af Jensine og Alfred Graungaard. Parret har børnene: Karen, født den 12.-11.-1956, Solveig, født den 1.-8.-1959 og Peter, født den 22.-5.-1964.

Peter M. Hansen har været på Buskerød Landbrugsskole i Norge, han er medlem af det lokale læplantningsudvalg og overtog gården den 22.-2.-1968 fra Emuel Eriksen.

Ejendomsskyld 1.400.000. Areal 51 ha., heraf tilkøbt 21 ha. og der er forpagtet 2,5 ha.

Stuehuset er opført 1876 og løbende restaureret, kostalden fra 1916 er renoveret i 1961 og ny kostald er bygget 1971, svinestalden fra 1900 er ombygget til kalvestald i 1975, laden fra 1916 er restaureret og udvidet i 1961, maskinhuset er fra 1986 og der er gylletank. Gården drives med en kvægproduktion på 40 årskøer, 60 ungdyr og 30 slagtekalve af racen SDM. Planteproduktionens salgsafgrøder er ærter og hvede. Der er 3 traktorer, 1 vandingsmaskine, plansilo og anparten i Hemmet Vindmøllelaug. På gården er 1 skoledreng til hjælp og maskinstation bruges til en del af markarbejdet.



FLADHØJVEJ 2, NORDENÅ, 6893 HEMMET, tlf. 97-375382. MARTIN PEDERSEN, gårdejer, født den 29.-1.-1938, søn af Ingeborg og Hans Pedersen, gift den 15.-8.-1964 med Signe Marie Andersen, hjemmehjælper, født den 9.-7.-1945, datter af Petra og Peder Mølgaard Andersen. Parret har børnene: Mona, født d. 8.-12.-1966 og Lena, født den 5.-5.-1970.

M.P. har været på Haslev Landbrugsskole. Han overtog gården den 1.-4.-1964 fra sin far.

Ejendomsskyld 600.000. Areal 20 ha., der er tilkøbt 3 ha. ved jordfordeling og der er 1 ha. skov og mose.

Stuehuset er opført 1860 og løbende restaureret, kostald er opført 1915, lader 1860 og 1985, maskinhus 1960. Gården drives med en kvægproduktion på 12 årskøer, 10 ungdyr og 8 slagtekalve af racen SDM, desuden er der 2 årssøer og der produceres ca. 40 slagtesvin. Planteproduktionens salgsafgrøder er korn, ærter og raps. Der er 3 traktorer, 1 sprinklervandingsanlæg, tårnsilo og kold lufts tørreri. Maskinstation bruges til lidt af markarbejdet.

FLADHØJVEJ 8, 6893 HEMMET.

LAURIDS INGVERTSEN. Gården drives af NIELS NYGÅRD PEDERSEN, gårdejer, omtales under Vardevej 86.

Ejendomsskyld 900.000. Areal 62 ha. Gården drives sammen med Vardevej 86 og Grøn-sigvej 2.

FLADHØJVEJ 10, "GAMMELKRO", NORDENÅ, 6893 HEMMET, tlf. 97-375203.

ANDERS AAGE KRISTENSEN, husmand, født den 13.-9.-1928, søn af Anna og Inge-mann Kristensen, gift den 31.-9.-1956 med Kaja Vad Poulsen, rengøringsassistent, født den 6.-12.-1934, datter af Margrethe Vad og Søren Poulsen. Parret har børnene: Vita, født den 22.-2.-1958, Ingrid, født den 31.-3.-1959, Grethe, født den 27.-1.-1961, Aase, født den 1.-4.-1962, Hanne, født den 2.-12.-1963 og Gitte, født den 9.-9.-1973. A.A.A.K. overtog gården den 20.-7.-1956 fra Svend Sørensen, tidligere var der kro på gården, det var fra sidst i 1800-tallet til et stykke oppe i 1900-tallet. Ejendomsskyld 680.000. Areal 15,3 ha., heraf tilkøbt 2,8 ha. ved jordfordeling og der



er frasolgt 1,7 ha. ved samme jordfordeling. Desuden er der forpagtet 3 ha. Stuehuset er opført omkring 1850 og restaureret 1972, kostalde er opført 1914, 1963 og 1972, svinestalden fra 1963 er ombygget til ungkreaturer i 1972, staklade er opført 1965 og maskinhus 1976. Gården drives med en kvægproduktion på 5 årskøer og 4 ungdyr. Planteproduktionens salgsafgrøde er korn. Der er 2 traktorer og 1 sprinkler-vandingsanlæg. Maskinstation bruges til en del af markarbejdet.

FOERSUMVEJ 2, "FRYDENBORG",  
TARM SØNDERMARK, 6880  
TARM, tlf. 97-371770.

KNUD ARNE JENSEN, gårdejer,  
født den 3.-9.-1941, søn af Ka-  
thrine og Hans P. Jensen, gift  
den 19.-5.-1966 med Anna Chri-  
stensen, medhjælpende hustru,  
født den 7.-10.-1944, datter af  
Margrethe og Anthon Christen-  
sen. Parret har børnene: Ellen,  
født den 9.-3.-1967, Inger, født  
den 12.-10.-1969, Kirsten, født  
den 16.-7.-1974, Hanne, født den 10.-5.-1976 og Else, født den 19.-7.-1983.

K.A.J. overtog gården den 6.-6.-1966 fra sin far, nuværende ejer er 3. generation. Ejendomsskyld 790.000. Areal 23 ha.

Stuehuset er opført sidst i 1800-tallet og restaureret 1975, kostald, svinestald og lade er opført 1929, maskinhuse 1956 og 1972. Gården drives med en svineproduktion på 15 årssøer, der sælges lidt smågrise og ca. 250 slagtesvin, desuden er der 4 ungkreaturer. Planteproduktionens salgsafgrøder er ærter, hvede og byg. Der er 2 traktorer, 1 mejetærsker, 1 vandingsmaskine, plansilo, kold lufts tørreri og kombifyr.



FOERSUMVEJ 5, FOERSUM, 6880 TARM, tlf. 97-371227.

SVEND EJSTRUP PEDERSEN, gårdejer, født den 28.-5.-1941, søn af Johanne og Kresten Ejstrup Pedersen, gift den 14.-10.-1967 med Elna Vissing Jakobsen, medhjælpende hustru, født den 15.-2.-1941, datter af Jenny og Thomas Vissing Jakobsen. Parret har børnene: Jens Christian, født den 7.-3.-1968 og Henning, født den 5.-7.-1969.

S.E.P. overtog gården i 1967 fra sin far, nuværende ejer er 4. generation. Ejendomsskyld 960.000. Areal 32,4 ha., heraf tilkøbt 11 ha.

Stuehuset er opført omkring 1850 og restaureret 1974/75, kostalde er opført 1850, 1936, 1957 og 1972, lader 1936 og 1954, maskinhuse 1978 og 1989. Gården drives med en kvægproduktion på 30 årskøer, 20 ungdyr og 15 slagtekalve af racen SDM, desuden produceres ca. 150 slagtesvin, der er også 11 får. Planteproduktionens salgsafgrøde er fabrikskartofler. Der er 4 traktorer, 1 mejetærsker, 2 vandingsmaskiner, plansilo, varm og kold lufts tørreri og der bruges staldvarme til opvarmning af stuehuset. Der er 1 skoledreng til hjælp.

GALGEBJERGEVEJ 12, "SKOVSAGER", SDR. VIUM, 6893 HEMMET, tlf. 97-375427.  
KELD JANERKA, gårdejer, født den 20.-5.-1961, søn af Cora og Flemming Janerka, Lihme, gift den 30.-4.-1986 med Karin Primdal Tychsen, bager, født den 9.-11.-1964, datter af Tove og Villy Tychsen, Gredstedbro. Parret har børnene: Torben, født den 27.-9.-1986 og Benny, født den 16.-2.-1988.

K.J. har været på Riber Kjærgård Landbrugsskole. Han overtog gården den 22.-8.-1988 fra Inger og Bent Rasmusen.

Ejendomsskyld 1.900.000. Areal 62 ha., heraf tilkøbt 24 ha., heraf 5 ha. hede og plantage. Desuden er der forpagtet 30 ha.

Stuehuset er opført 1908, kostalden fra 1932 er om- og tilbygget i 1976, løsdristald og maskinhus er fra 1977, lade 1938 og der er gylletank. Gården drives med en kvægproduktion på 65 årskøer og 85 ungdyr af racen SDM. Planteproduktionens salgsafgrøder er ærter, raps, hvede og byg. Der er 3 traktorer, 2 vandingsmaskiner og anparter i Sdr. Vium Vindmøllelaug. På gården er 1 fast medhjælper og der bruges maskinstation til høst.

GALGEBJERGVEJ 15, SDR. VIUM, 6893 HEMMET, tlf. 97-375069.

HANS SØRENSEN, gårdejer, født den 4.-4.-1933, søn af Kristine (Stinne) og Andreas Sørensen, gift den 18.-3.-1956 med Maren Sørensen, født den 21.-8.-1937, datter af Johanne og Christian Sørensen, Nr. Vium. Parret har børnene: Erna, født den 24.-10.-1960 og Lis, født den 4.-2.-1963.

H.S. overtog gården den 1.-7.-1954 fra sine forældre, som købte den i 1926. Ejendomsskyld 700.000.

Stuehuset er opført 1872 og løbende restaureret, kostalden er ombygget til svinestald i 1961 og 1965, laden er fra 1966, maskinhuse 1959 og 1978. Gården drives med en svineproduktion på 13 årssøer, der produceres ca. 220 slagtesvin, desuden er der 6 ammekøer og 12 stk. opdræt af racen Charolais. Der er 2 traktorer, 1 mejetærsker, kornsilo og kold lufts tørreri.

GALGEBJERGVEJ 16, "VESTERVANG", 6893 HEMMET.

BØRGE FENSTEEN MADSEN, omtales under Hjorthusvej 3, Skjern Kommune. B.F.M. overtog gården i marts 1972 fra Erik Olsen. Gården er udstykket fra "Hemmet Præstegård".

Ejendomsskyld 1.200.000. Areal 50 ha., heraf 4 ha. skov.

Stuehuset er opført omkring 1938 og restaureret 1988, kostald opført 1918 og lade 1938. Gården drives sammen med Hjorthusvej 3.

GALGEBJERGVEJ 21, NR. BORK, 6893 HEMMET, tlf. 75-280204.

REINHOLDT JAEDEKE, gårdejer, født den 31.-12.-1928, søn af Othilie og Gustav Reinholdt Jaedeke, Darum, gift den 15.-12.-1956 med Grete Dorthea Jensen, hjemmehjælper, født den 19.-3.-1937, datter af Signe og Kristian Frandsen Jensen, Lydum. Parret har børnene: Niels, født den 4.-10.-1957, Svend, født den 16.-



1.-1969, Ole, født den 6.-4.-1961 og Peder, født den 12.-12.-1971.

R.J. er i bestyrelsen for 4H. Han overtog gården den 1.-12.-1956 fra Bertel Bertelsen. Gården eksisterede allerede i 1867.

Ejendomsskyld 620.000. Areal 21,5 ha., heraf tilkøbt 13,5 ha. og der lejet 15 ha. Stuehuset er opført 1978, kostald, svinestald og lade er af ældre dato og ombygget flere gange, maskinhuset er fra 1989. Gården drives med en kvægproduktion på 16 årskøer og 19 stk. opdræt af racen SDM, desuden er der 2 årssøer. Planteproduktionens salgsafgrøder er korn, raps og frøgræs. Der er 2 traktorer, kornsilo samt varm og kold lufts tørreri. Maskinstation bruges til en del af markarbejdet.

GAMMELAGERVEJ 1, "GAMMELAGERGAARD", KNAPLUND, 6880 TARM, tlf. 75-343187.

BENNY THOMSEN, fabriksarbejder, født den 11.-12.-1956, søn af Lis og Egon Thomsen, gift den 25.-8.-1978 med Aase Jensen, lagerarbejder, født den 15.-12.-1957, datter af Dagmar og Arne Jensen. Parret har børnene: Rene, født den 4.-8.-1978 og Janni, født den 23.-11.-1982.

B.T. overtog gården den 1.-11.-1983 fra sin svigerfar.

Ejendomsskyld 420.000. Areal 0,6 ha.

Stuehuset er opført 1887, restaureret 1987 og løbende vedligeholdt, kostald, svinestald og lade er opført 1940.

GAMMELAGERVEJ 3, GAMMELAGER, 6880 TARM, tlf. 75-343102.

ARNE ESKILDSEN, gårdejer, født den 24.-10.-1945, søn af Ingeborg og Niels Eskildsen, gift den 18.-7.-1970 med Birthe Nielsen, husholdningslærer, født den 28.-4.-1948, datter af Oda og Johannes Nielsen. Parret har børnene: Michael, født den 13.-3.-1970,



Martin, født den 9.-2.-1973, Pia Irene, født den 17.-10.-1974 og Thomas, født den 28.-10.-1975.

Arne Eskildsen E. driver lidt maskinstation i området, han har været på Hammerum Landbrugsskole, han er i fællesudvalget for kvæg for Vejle Amt, kredsrepræsentant i MD-Foods og kredsrepræsentant i DLG. Han overtog gården den 15.-1.-1978 fra Grethe Andersen.

Ejendomsskyld 2.000.000. Areal 63 ha., heraf tilkøbt 18 ha.

Stuehuset er opført 1889, restaureret 1979 og løbende vedligeholdt, kostalde er opført 1973 og 1978, ungdyrstald 1978, laden fra 1939 er gennemrestaureret 1982, maskinhus opført 1966, foderhus og maskinhus 1988, der er udendørs køresilo og gylletank. Gården drives med en kvægproduktion på 70 årskøer, 85 ungdyr og 40 slagtekalve af racen RDM. Der er 4 traktorer, 2 vandingsmaskiner, 1 rundballepresser og der anvendes staldvarme til opvarmning af stuehuset. På gården er 1 fast medhjælper og der bruges lidt maskinhus. Gården drives sammen med Nørholmvej 13 og Torsbækvej 1.



GAMMELAGERVEJ 5, "HØJMØSE" KNAPLUND, 6880 TARM, tlf. 75-343040.

JEPPE JAKOBSEN, gårdejer, født den 15.-7.-1934, søn af Agnes og Johannes Jakobsen, gift den 4.-8.-1962 med Anne Marie Poulsen, husmor, født den 21.-6.-1943, datter af Anne og Jens Kristian Poulsen. Parret har børnene: John, født den 9.-10.-1963, Flemming, født den 8.-7.-1966,

Dennis, født den 1.-6.-1971 og Anne Grethe, født den 26.-11.-1977.

J.J. har været på Kærhave Landbrugsskole, han er i bestyrelsen og regnskabsudvalget for Husmandsforeningen. Han overtog gården den 5.-1.-1974 fra Vagner Kristensen. Ejendomsskyld 1.200.000. Areal 33 ha., heraf tilkøbt 14,2 ha.

Stuehuset er opført 1962 og tilbygget og restaureret 1976, kostalden fra 1915 er ombygget til svin i 1969, svinestald opført 1976, slagtesvinestald 1969-71, lade 1915 og maskinhus 1978. Gården drives med en svineproduktion på 40 årssøer, der sælges ca. 500 smågrise og 500 slagtesvin. Planteproduktionens salgsafgrøder er raps, ærter og brødrug. Der er 2 traktorer, 1 mejetærsker, 1 vandingsmaskine, tårnsilo, varm og kold lufts tørreri samt halmfyr.

GAMMELAGERVEJ 9, KNAPLUND, 6880 TARM, tlf. 75-343197.

ELSE MARIE FRANDBEN, fabriksarbejder, født den 25.-11.-1963, datter af Anne og Kristian Frandsen, bor sammen med Karsten Hillegsø Madsen, skrothandler, søn af Inger og Karl Madsen.

E.M.F. overtog gården den 1.-5.-1989 fra Preben Kristiansen. Ejendomsskyld 370.000. Areal 0,6 ha.

Stuehuset er opført 1941 og løbende vedligeholdt, kostald opført 1941, svinestald 1946 og lade 1977.



GAMMELAGERVEJ 11, "KÆRFOLD", DYRVIG, 6880 TARM, tlf. 75-343036. ANTON ENEVOLDSEN, gårdejer, født den 13.-3.-1932, søn af Ellen og Hansi Enevoldsen, gift den 19.-2.-1966 med Kirsten Ditlevsen, medhjælpende hustru, født den 2.-3.-1938, datter af Stine og Kristian Ditlevsen. Parret har børnene: Arne, født den 14.-9.-1966, Jette, født den 15.-4.-1968, Ole, født den 31.-8.-1970 og tvillingerne Hans og Helle, født den 5.-11.-1977.

A.E. har været på Lægård Landbrugsskole. Han overtog gården den 1.-8.-1965 fra sin far.

Ejendomsskyld 1.300.000. Areal 40 ha., heraf 2 ha. skov.

Stuehuset er opført 1925, restaureret og tilbygget 1979, kostalde er opført 1930 og 1970, svinestalden fra 1921 er ombygget til kalvestald i 1976, lade opført 1930 og maskinhus 1974. Gården drives med en kvægproduktion på 32 årskøer, 34 ungdyr og 25 slagtekalve af racen SDM. Planteproduktionens salgsafgrøde er korn. Der er 2 traktorer, 1 mejetærsker, 2 vandingsmaskiner, tårnsilo, varm og kold lufts tørreri og der anvendes staldvarme til opvarmning af stuehuset. Maskinstation bruges til lidt af markarbejdet.

GEJLGÅRDSVEJ 2, "GLIBSTRUP-GAARD", GLIBSTRUP, 6880 TARM.

HANS UHRE, gårdejer, omtales under Glibstrupvej 22.

H.U. overtog gården d. 1.-8.-1977 fra sin far, Aage Jeppe Uhre.

Ejendomsskyld 1.310.000. Areal 65 ha., heraf 11 ha. skov og 2,8 ha. fredet hede med oldtidsminer og kæmpe høje.

Stuehuset er opført 1800 og løbende restaureret, kostald opført 1950, svinestalde 1952 og 1956, lade 1909 og 1940. Gården drives udelukkende med planteproduktion bestående af byg, hvede, rug, raps, spisekartofler og ærter. Gården drives sammen med Glibstrupvej 22 og der bruges lidt maskinstation.



GEJLGÅRDSVEJ 4, GLIBSTRUP, 6880 TARM, tlf. 75-250009.

FREDE JOHNSEN, gårdejer, født den 26.-11.-1922, søn af Inger og Peder Berg Johnsen, gift den 6.-12.-1958 med Kristina Margrethe Johnsen, datter af Dusine og Laurids Melgaard Pedersen. Parret har børnene: Karen, født den 27.-12.-1953, Peder, født den 11.-6.-1959, Jens Bjarne, født den 7.-6.-1962 og Hanne Marie, født den 5.-12.-1966.

F.J. overtog gården i 1951 fra sin far, nuværende ejer er 3. generation. Ejendomsskyld 690.000. Areal 22 ha.

Stuehuset er opført 1926, tilbygget og restaureret 1954, kostalde opført 1930 og 1954, laden fra 1930 er udvidet i 1949 og maskinhuset er fra 1978. Gården drives med en kvægproduktion på 4 årskøer af racen SDM, desuden er der 3 årssøer og der produceres ca. 60 slagtesvin og der er 16 ungkreaturer af racen SDM. Der er 3 traktorer, 1 mejetærsker og plansilo.

GEJLGÅRDSVEJ 5, "SOLVANG", GLIBSTRUP, 6880 TARM, tlf. 75-270189. LAURIDS BUNDGAARD, gårdejer, født den 4.-7.-1926, søn af Anna Kirstine og Niels Bundgaard, gift den 23.-8.-1954 med Karen Marie Larsen, medhjælpende hustru, født den 8.-7.-1931, datter af Kristiane og Johannes Larsen. Parret har børnene: Niels,



født den 16.-12.-1957, Johannes, født den 24.-6.-1959 og Jens, født den 9.-8.-1965.

Laurids Bundgaard har været på Ladelund Landbrugsskole. Han overtog gården den 1.-1.-1955 fra sin far, nuværende ejer er 3. generation.

Ejendomsskyld 1.300.000. Areal 35,5 ha., heraf 5,5 ha. eng og 5,5 ha. skov.

Stuehuset er opført 1840 og løbende restaureret, kostalden fra 1964 er ombygget til svinestald i 1985, mellembygningen er fra 1972, svinestald 1964, silohus, lade og foderhus 1909 og maskinhuse 1960 og 1976. Gården drives med en svineproduktion på 25 årssøer, der produceres ca. 300 slagtesvin. Planteproduktionens salgsafgrøder er raps, ærter, rug og hvede. Der er 3 traktorer, 1 vandingsmaskine, 1 sprinklervandingsanlæg, plansilo, brændefyr og vindmølleanparten i Lyne Vindmøllelaug. Maskinstation bruges til en del af markarbejdet.



GL. BORRISVEJ 10, "BAKKEGAARD", ØRBÆK, 6880 TARM, tlf. 75-343095.

JENS JEPPESEN JENSEN, gård-ejer, født den 26.-9.-1921, søn af Otilia Krogh og Kresten Jensen,, gift den 29.-9.-1956 med Asta Ragnhild Jensen, medhjælpende hustru, født den 24.-2.-1929, datter af Dorthea og Knud Pagh Jensen. Parret har sønnen Christian Thorkild, født den 23.-12.-1959.

J.J.J. overtog gården den 1.-9.-1956 fra sin far, nuværende ejer er 7. generation. Ejendomsskyld 1.150.000. Areal 49,5 ha., heraf ca. 2,5 ha. skov.

Stuehuset er opført 1932 og restaureret 1979, kostald, svinestald og lade er opført 1932 og maskinhus 1942/43. Gården drives udelukkende med planteproduktion bestående af korn. Der er 3 traktorer, 1 mejetærsker, 1 vandingsmaskine, 1 rendegraver, plansilo, kold og varm lufts tørreri samt halmfyr.

GL. BORRISVEJ 12, ØRBÆK, 6880 TARM.

KRESTEN HVELPLUND, gårdejer, født den 4.-9.-1951, søn af Johanne og Jens Hvelplund, gift den 4.-8.-1979 med Anne Marie Kristiansen, sygeplejerske, født den 21.-6.-1957, datter af Klara og Jens Kristiansen. Parret har børnene: Karina, født den 13.-2.-1980, Kasper, født den 25.-11.-1982 og Troels, født den 26.-1.-1985.

K.H. har været på Grindsted Landbrugsskole. Han overtog gården den 1.-6.-1979 fra sin far, nuværende ejer er 6. generation.

Ejendomsskyld 1.800.000. Areal 65 ha., heraf tilkøbt 12 ha., der er 10 ha. skov, mose og eng. Desuden er der forpagtet 17 ha.

Stuehuset er opført 1912 og restaureret 1976, kostalde er opført 1930 og 1979, kalvestald 1930, lade 1968, mskinhus 1974 og der er gylletank. Gården drives med en kvægproduktion på 52 årskøer, 50 ungdyr og 25 slagtekalve af racen SDM. Planteproduktionens salgsafgrøde er kartofler. Der er 3 traktorer, 1 mejetærsker, 2 vandingsanlæg, plansilo og varm lufts tørreri. Maskinstation bruges til en del af markarbejdet og der er 1 skoledreng til hjælp.

GL. BORRISVEJ 14, "ØRBÆKGÅRD", HOVEN, 6880 TARM.

HELGE BERTHELSEN, gårdejer, født den 7.-12.-1924, søn af Ane Jensine og Hans Berthelsen, Hoven, gift den 11.-5.-1949 med Edith Pagh, født den 28.-6.-1923, datter af Dagmar og Åge Pagh, Sdr. Grene. Parret har børnene: Hans Åge, Jørgen og Anne Dagmar.

Helge Berthelsen har været på Ladelund Landbrugsskole, han har været medlem af landbrugsrådet, er i bestyrelsen for Superfos og i bestyrelsen for Hedeselskabet samt formand for Hoven Plantage. Han overtog gården i 1949 fra sin far. Gården har være ti slægtens eje siden 1792, muligvis længere. Areal 100 ha.



Stuehuset er opført 1913 og løbende moderniseret, gårdens

avlsbygninger er bygget 1970-79 og der er gylletank. Gården drives med en slagtesvineproduktion på 2.400 stk. årligt. Planteproduktionens salgsafgrøder er spisekartofler, læggekartofler, fabrikskartofler, frø, ærter, raps og korn. På gården er der de nødvendige maskiner til gårdens drift, bl.a. vandingsanlæg og desuden er der tårnsilo, plansilo og varm lufts tørreri. Der er 1 fast medhjælper samt løs medhjælp i høstperioderne.

GL. BORRISVEJ 16, HOVEN, 6880 TARM, tlf. 75-343038.

ANDERS FÆRGE, gårdejer, født den 24.-8.-1930, søn af Marie og Jens Færge, Opsund, gift den 28.-5.-1961 med Dagny Klokmose, født den 2.-4.-1933, datter af Marie og Kristian Klokmose, Opsund. Parret har børnene: Mette Marie, født den 14.-11.-1961, Inger, født den 14.-8.-1963, Jens, født den 14.-10.-1964, Kristian, født den 25.-10.-1965 og Else, født den 4.-12.-1966.

A.F. overtog gården i marts 1958 fra Bernt Berntsen, A.F. ejede gården sammen med sin bror indtil 1964.

Ejendomsskyld 700.000. Areal 36 ha.

Stuehuset er opført efter en brand i 1940, kostald, svinestald og lade er fra 1930. Gården drives udelukkende med planteproduktion bestående af byg, rug og raps. Maskinstation bruges til en del af markarbejdet og der er vindmølleanparter i Hemmet Vindmøllelaug.

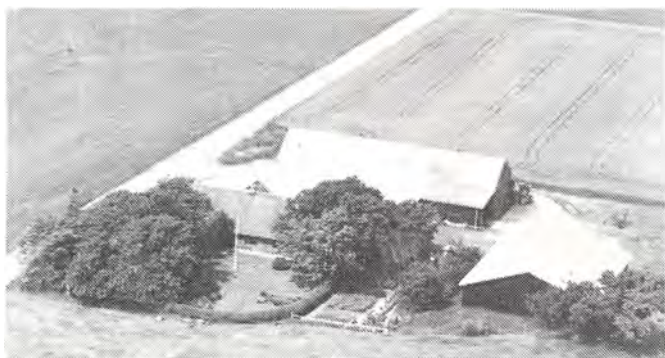

GL. BOTOFTEVEJ 2, VOSTRUP, 6880 TARM, tlf. 97-374019.

HANS OLESEN JESSEN, gårdejer, født den 16.-6.-1921, søn af Karen og Jess Christian Jessen, gift i 1956 med Anna Jessen, medhjælpende hustru, født den 7.-10.-1913.

H.O.J. har været på Tommerup Højskole med landbrugsfag. Han overtog gården i 1956.

Ejendomsskyld 1.200.000. Areal

56 ha., heraf tilkøbt 16,5 ha., der er 16 ha. hede, skov og moras.

Stuehuset er opført 1895 og løbende restaureret, kostald, svinestald og lade er fra 1938, laden er tilbygget i 1956 og maskinhuset er fra 1987. Gården drives med en svineproduktion på 10 årssøer, der produceres ca. 200 slagtesvin. Planteproduktionens salgsafgrøder er raps, ærter, hvede, byg og rug. Der er 2 traktorer, tårnsilo samt varm og kold lufts tørreri.

GL. BOTOFTEVEJ 3, "GL. BOTOFT", VOSTRUP, 6880 TARM, tlf. 97-374125.

MARTIN KLYNGE, gårdejer, født den 6.-1.-1937, søn af Gudrun og Peder Klynge, gift den 17.-12.-1960 med Mary Kongsgaard, medhjælpende hustru, født den 10.-3.-1937, datter af Johanne og Ejnar Kongsgaard. Parret har børnene: Connie, født d. 2.-2.-1962 og Lene, født den 29.-10.-1967.

M.K. har været på Lægård Landbrugsskole. Han overtog gården den 1.-11.-1960 fra Knud Thomsen.



Ejendomsskyld 990.000. Areal 48 ha., heraf tilkøbt 24 ha. ved jordfordeling, der er 15 ha. eng med vedvarende græs.

Stuehuset er opført 1936 og løbende restaureret, kostalden fra 1936 er ombygget til svinestald i 1974, svinestalde er opført 1936 og 1973, maskinhus 1971. Gården drives med en svineproduktion på 30 årssøer, der produceres ca. 550 slagtesvin. Planteproduktionens salgsafgrøder er raps og ærter. Der er 2 traktorer, 1 vandingsmaskine, tårnsilo samt varm og kold lufts tørreri. Der er 1 skoledreng til hjælp.

GL. HOUMVEJ 4, 6893 HEMMET, tlf. 97-375405.

JØRGEN TOFT CHRISTENSEN, gårdejer, født den 9.-2.-1934, søn af Kathrine og Peder Toft Christensen, Bælum, gift d. 23.-11.-1957 med Inge Marie Rasmussen, fru, født den 5.-1.-1932, datter af Petrunella og Kristian Rasmussen, Hjernild. Parret har børnene: Alice, født den 1.-9.-1958, Johannes, født den 28.-10.-1959, Erik, født den 24.-4.-1963, Peter, født den 31.-1.-1969 og Solveig, født den 31.-3.-1974.



J.T.C. er medlem af Menighedsrådet ved Hemmet Kirke. Han overtog gården den 1.-11.-1967 fra Vagn Vestergaard. Gården kan føres tilbage til omkring 1800.

Ejendomsskyld 680.000. Areal 17 ha., heraf tilkøbt 4 ha. og der er forpagtet 13 ha. Stuehuset er opført 1975, kostalden er ombygget flere gange senest i 1975, laden er fra 1920'erne og maskinhuset fra 1950 er udvidet i 1970. Gården drives med en kvægproduktion på 24 årskøer og 26 stk. opdræt af racen SDM, desuden er der 2 Nordbagger. Planteproduktionens salgsafgrøder er korn og raps. Der er 1 traktor og 1 sprinklervandingsanlæg. Maskinstation bruges til høst.



GL. SKOLEVEJ 20, 6893 HEMMET, tlf. 97-375509.

JENS PEDER HOLK, gårdejer, født den 6.-3.-1952, søn af Marie (Mie) og Jens Pedersen Holk, Vostrup, bor sammen med Susanne Madsen, født den 10.-4.-1952, datter af Ebba og Orla Madsen, Hjerting. Parret har børnene: Rikke, født den 1.-7.-1973, Bettina, født den 5.-1.-1975, Alette, født den 14.-6.-1979 og Nikolaj, født den 28.-10.-1989.

J.P.H. er landbrugsmedhjælper, han har været på Borriss Landbrugsskole. Han overtog gården den 1.-1.-1980 fra Chr. Mikkelsen.

Ejendomsskyld 830.000. Areal 20 ha., heraf 3 ha. eng.

Stuehuset er opført 1973, kostald og lade er ligeledes fra 1973 og maskinhuset 1975. Gården drives udelukkende med planteproduktion bestående af byg og kartofler. Der er 1 markvandingsanlæg.

GLIBSTRUPVEJ 19, GLIBSTRUP, 6880 TARM, tlf. 75-250045.

HANS PEDER CHRISTENSEN, gårdejer, født den 10.-8.-1927, søn af Thora og Kresten G. Christensen, gift den 27.-3.-1956 med Martha Nielsen, medhjælpende hustru, født den 2.-2.-1934, datter af Anna og Anthon P. Nielsen. Parret har børnene: Lisbeth, født den 19.-7.-1958 og tvillingerne Sten og Gert, født den 17.-10.-1961.

H.P.C. har været på Kjærgaard Landbrugsskole. Han overtog gården i 1956, da han købte jorden af Svend Lillebæk.

Glibstrupvej 19's ejendomsskyld er 870.000. Areal 21,4 ha., heraf tilkøbt ialt 6,6 ha., der er 1,1 ha. eng. Der er forpagtet 4,4 ha. Stuehuset er opført 1956 og løbende restaureret, kostalden fra 1956 er ombygget til svinestald i 1986, lade opført 1965, maskinhus 1970 og der er gylletank. Gården drives med en slagtesvinproduktion på 1.000 stk. Planterproduktionens salgsafgrøder er rug, hvede og raps. Der er 2 traktorer, 1 mejetærsker, 1 vandingsmaskine, 1 fodersilo og anparter i Lyne Vindmøllelaug.

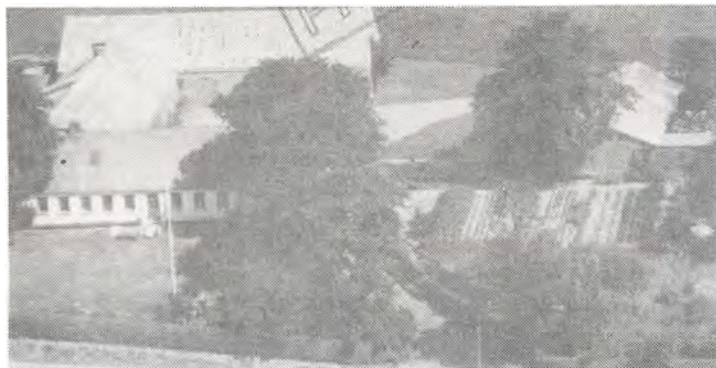

GLIBSTRUPVEJ 22, "BAKKEGAARDEN", GLIBSTRUP, 6880 TARM, tlf. 75-250066.

HANS UHRE, gårdejer, født den 25.-12.-1934, søn af Bodil Marie og Aage Jeppe Uhre, gift den 2.-8.-1958 med Betty Hansen, medhjælpende hustru, født den 14.-3.-1934, datter af Ellen og Folmer Hansen. Parret har børnene: Aage, født den 10.-5.-1962 og Karen, født den 6.-6.-1965.

H.U. har været på Thune Landbrugsskole. Han overtog gården i 1965 fra Svend Lillebæk.

Ejendomsskyld 700.000. Areal 27 ha.

Stuehuse er opført 1870 og løbende restuareret, kostald, svinestald og lade er opført 1917 og de bruges nu som lagerplads, desuden er der maskinhus. Gården drives udelukkende med planteproduktion bestående af byg, hvede, rug, raps, konsumkartofler og ærter. Der er 2 traktorer og 1 mejetærsker. Gården drives sammen med Gejlgårdsvej 2, der bruges lidt maskinstation.

GLIBSTRUPVEJ 25, GLIBSTRUP, 6880 TARM, tlf. 75-250193.

HANS ÅGE PEDERSEN, gårdejer, født den 12.-8.-1945, søn af Johanne og Sigurd Pedersen, gift den 5.-11.-1967 med Karla Marie Kristensen, kogekone, født den 16.-1.-1947, datter af Inge Marie og Hans Peter Kristensen. Parret har børnene: Gitte, født den 21.-3.-1968 og Heine, født den 3.-5.-1969.



H.Å.P. har været på Borris Landbrugsskole. Han overtog gården den 1.-1.-1968 fra sin mor, nuværende ejer er 3. generation.

Ejendomsskyld 1.150.000. Areal 42,2 ha., heraf tilkøbt 11 ha., der er 3 ha. eng. Stuehuset er opført 1973, kostalde 1927, kalvestald og lade 1940 samt maskinhus 1978. Gården drives med en kvægproduktion på 38 årskøer og 41 ungdyr af racen SDM. Planterproduktionens salgsafgrøde er byg. Der er 2 traktorer, 1 mejetærsker, 2 markvandingsmaskiner og anpart i Lyne Vindmøllelaug. Maskinstation bruges til en del af markarbejdet.

GL. SKULDBØLVEJ 3, BANDSBØL, 6893 HEMMET, tlf. 97-375342.

KAJ PAGAARD NIELSEN, gårdejer, født den 14.-1.-1944, søn af Pouline Helene og



Kristen Nielsen, Bandsbøl, gift den 10.-11.-1966 med Karin Borg, sygehjælper, født den 6.-3.-1947, datter af Herlich Katharine og Claus Friedrich Borg, Nordfrisland, Tyskland. Parret har børnene: Lene, født den 20.-10.-1966, Else Marie, født den 29.-8.-1968, Britta, født den 5.-10.-1971 og Kristen, født den 11.-12.-1975.

K.P.N. overtog gården den 1.-8.-1966 fra sine forældre, som købte den i 1931.

Ejendomsskyld 640.000. Areal 35 ha., heraf tilkøbt 14 ha., der er 5 ha. skov.

Stuehuset er opført omkring 1850 og omfattende restaureret senere, kostald opført 1956, lade, maskinhus og roehus 1972. Gården drives med en ammekobesætning på 25 ammekøer og 25 stk. opdræt. Der er 1 traktor, plansilo, varm og kold lufts tørreri. Maskinstation bruges til høst.

GL. SKULDBØLVEJ 6, BANDSBØL, 6893 HEMMET, tlf. 97-375067.

HANS BLOCK JENSEN, gårdejer, født den 5.-3.-1906, søn af Nielsine Kirstine og Mads Jensen, Bandsbøl, gift den 1.-12.-1933 med Anne Marie Nielsen, født den 26.-12.-1902, datter af Maren og Niels Nielsen, Hanning. Parret har børnene: Emil, født den 25.-11.-1934, Lisbeth, født den 11.-7.-1939 og Inger, født den 20.-4.-1945. H.B.J. overtog gården i marts 1934 fra sine forældre, nuværende ejer er 4. generation. Ejendomsskyld 1.100.000. Areal 45 ha., der er tilkøbt en del jord.

Stuehuset er opført 1915 og løbende moderniseret, kostalde er opført 1915, 1958 og 1962, hvor der også blev bygget roehus, laden fra 1915 er senere udvidet og maskinhuset er fra 1968. Gården drives med en kvægproduktion på 30 årskøer, 15 ungdyr og 15 slagtekalve af racen SDM. Planteproduktionens salgsafgrøder er korn, ærter og roer. Der er 4 traktorer, 1 mejetærsker, 1 vandingsmaskine, kornsilo og varm lufts tørreri.

GRIMLUNDVEJ 2, "NØRREGAARD", GRIMLUND, 6880 TARM, tlf. 75-343019.

JENS EGELUND ANDERSEN, gårdejer, født den 10.-6.-1941, søn af Marit og Christian Andersen, gift d. 19.-11.-1966 med Birte Andersen, gårdejer, født den 28.-5.-1946, datter af Rigmor og Sofus Pedersen. Parret har sønnen Christian, født den 16.-4.-1974.

J.E.A. har været på Bygholm Landbrugsskole. Han overtog gården den 15.-3.-1983 fra Helge Engstrøm Pedersen.

Ejendomsskyld 1.200.000. Areal 68 ha., heraf 13,8 ha. skov. Der er forpagtet 16,5 ha. Stuehuset er opført 1932, restaureret 1983 og løbende vedligeholdt, kostalden fra 1937 er ombygget i 1987, svinestalden fra 1937 er ombygget til høns i 1987 og nyt hønsehus samme år, maskinhuset er fra 1985 og der er gastæt silo. Gården drives med en skrabeægproduktion, der er ca. 9.000 høns. Planteproduktionens salgsafgrøder er hvede, raps, ærter og byg. Der er 3 traktorer, 1 mejetærsker, 3 vandingsmaskiner, fodersilo, tårnsilo, varm og kold lufts tørreri samt kombifyr.

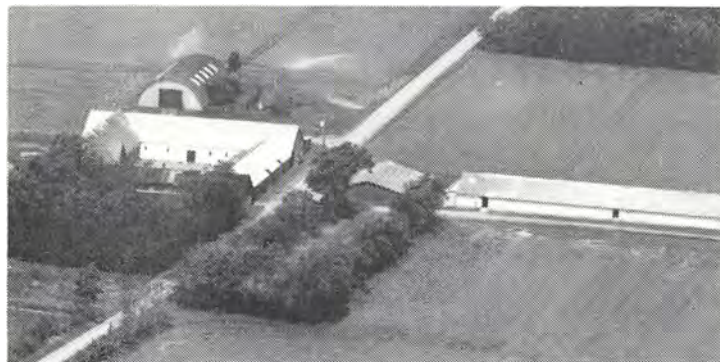

GRIMLUNDVEJ 4, "GRIMLUNDGAARD", GRIMLUND, 6880 TARM, tlf. 75-343024.

MARTIN LYSTBÆK, gårdejer, født den 11.-11.-1924, søn af Gunda Johanne og Jens Kristian H. Pedersen Lystbæk, gift den 30.-12.-1950 med Signe Høj Pedersen, medhjælpende hustru, født den 21.-12.-1927, datter af Ane Pedersen. Parret har børnene: Peter Kristian, født d. 11.-

2.-1952, Anne-Grethe, født d. 12.-5.-1954, Gunda Johanne, født d. 11.-1.-1957, Karen Lisbeth, født den 30.-3.-1962 og Inge-Marie, født d. 8.-9.-1963 og død d. 10.-10.-1979.

M.L. har været på Gråsten Landbrugsskole. Han overtog gården den 1.-11.-1950 fra Hans Lykke Kristensen.

Ejendomsskyld 1.650.000. Areal 56 ha., heraf 5 ha. skov.

Stuehuset er opført 1770 og restaureret 1973, kostalden fra 1957 er ombygget til høns i 1983, hestestalden er fra 1900, svinestald 1957, hønsehus 1963, kartoffelkælder 1959, laden fra 1906 er løbende vedligeholdt og maskinhuset er fra 1970. Gården drives med en skrabeægproduktion, der er 6.500 høns. Planteproduktionens salgsafgrøder er ærter, raps, byg, havre, fabrikskartofler og spisekartofler. Der er 2 traktorer, 1 mejetærsker, 2 vandingsmaskiner, 3 joinseringsmaskiner til rensning af luften i hønsehusene, tårnsilo samt varm og kold lufts tørreri. Maskinstation bruges til lidt af markarbejdet og der er lidt løst medhjælp.

GRIMLUNDVEJ 6, GRIMLUND,  
6880 TARM.

CHRISTIAN DRØGEMÜLLER,  
gårdejer, født den 31.-1.-1927,  
søn af Henny og Alfred Drøgemüller, gift den 31.-1.-1957 med Grete Nielsen, medhjælpende hustru, født den 10.-2.-1936, datter af Johanne og Marius Nielsen. Parret har børnene: Henning, født den 24.-11.-1957, Karen Johanne, født d. 1.-9.-1959, Jan, født den 4.-12.-1960, Ole, født den 18.-6.-1962 og Birthe, født den 9.-10.-1964.



C.D. har været på Korinth Landbrugsskole. Han overtog gården i 1961 fra Børge Juul Hansen.

Ejendomsskyld 560.000. Areal 22 ha., heraf tilkøbt 5,5 ha., der er 4 ha. plantage. Stuehuset er opført 1949, restaureret 1979 og løbende vedligeholdt, kostald og lade er opført 1949, maskinhus 1960 og svinestald 1969. Gården drives udelukkende med planteproduktion bestående af havre, ærter og hvede. Der er 2 traktorer og 1 vandingsmaskine. Maskinstation bruges til høst.



GRIMLUNDVEJ 8, "HEDEVANG",  
GRIMLUND, 6880 TARM, tlf.  
75-343148.

PEDER DALAGER SØRENSEN,  
gårdejer og fabrikant, født den  
14.-6.-1940, søn af Thora og Jens  
Dalager Sørensen, gift d. 1.-10.-  
1966 med Inger Sørensen, med-  
hjælpende hustru, født den 8.-  
6.-1944, datter af Karen og  
Svend Sørensen. Parret har bør-  
nene: Jens, født den 12.-8.-1966,  
Per, født den 31.-1.-1969 og Sven,

født den 25.-2.-1974.

P.D.S. er fabrikant for buehaller, han har været på Midtjyllands Landbrugsskole. Han overtog gården den 1.-1.-1975 fra Anders Vind.

Ejendomsskyld 1.500.000. Areal 38 ha. og der er forpagtet 14 ha.

Stuehuset er opført 1941 og løbende vedligeholdt, kostalde er opført 1941 og 1968, svinestald 1941, ammekostald 1975, lade 1980, maskinhus 1977 og der er gastæt silo. Gården drives med en ammekobesætning på 30 ammekøer, 20 ungdyr og 10 slagtekalve af racen Limousine. Planteproduktionens salgsafgrøder er korn og græs. Der er 3 traktorer, 1 mejetærsker, 1 vandingsmaskine og halmfyr. Sønnerne Sven og Per hjælper på gården og med fabrikationen, P.D.S. bor på Påbøl Plantagevej 4-5, hvor selve fabrikken ligger.



GRØNSIGVEJ 2, "HEDEGÅRD", FOERSUM, 6880 TARM.  
NIELS NYGÅRD PEDERSEN, gårdejer, omtales under Vardevej 86.  
N.N.P. overtog gården i 1985 fra Ole Pagaard Nielsen, Tarm.  
Ejendomsskyld 1.300.000. Areal 60 ha., heraf 10 ha. skov.  
Gården drives sammen med Vardevej 86 og Fladhøjvej 8.

GRØNSIGVEJ 4, FOERSUM,  
6880 TARM, tlf 97-372347.

HENRY LAURIDSEN, efterløns-  
modtager, født den 4.-1.-1928,  
søn af Frida og Jens Lauridsen,  
Foersum, gift den 5.-11.-1953  
med Mary Olesen, husassistent,  
født den 21.-11.-1934, datter af  
Mathilde og Karl Olesen, Ådum.  
Parret har børnene: Hans, født  
den 19.-11.-1955, Lis, født den  
9.-2.-1959 og John, født den 3.-  
12.-1961.



H.L. er tidligere træindustriarbejder og har været på Borris Landbrugsskole. Han overtog gården den 15.-10.-1953 fra sine forældre.  
Ejendomsskyld 400.000. Areal 13,8 ha., heraf 1,5 ha. hede. Jorden er bortforpagtet. Stuehuset er opført 1914 og løbende restaureret, svinestalden fra 1914 er ombygget i 1956 og laden er fra 1914. Gårdens besætning er på 2 moderfår. Der er 1 traktor.

GRØNSIGVEJ 6, "GRØNSIG", FOERSUM, 6880 TARM, tlf. 97-371558.

TAGE KRISTENSEN, gårdejer, født den 19.-1.-1931, søn af Signe og Aksel Krisensen, Tarm, gift den 12.-5.-1954 med Martha Solsø Thomsen, født den 11.-4.-1933, datter af Ingeborg og Peter Solsø Thomsen, Fasterlund. Parret har børnene: Poul Aksel, født den 16.-3.-1955, Gunner, født den 27.-10.-1957, Carsten, født den 25.-5.-1960 og Ellen, født den 6.-7.-1964.

T.K. overtog gården den 1.-4.-1954 fra sine forældre, nuværende ejer er 3. generation på gården, som er udstykket fra bedstefaderens ejendom.  
Ejendomsskyld 1.200.000. Areal 43 ha., heraf tilkøbt 9 ha., der er 5 ha. skov.  
Stuehuset er opført 1916, kostalden fra 1914 er moderniseret flere gange, senest i 1975, da den blev indrettet til svinestald, laden er fra 1950 og maskinhus 1980. Gården drives med en svineproduktion på 80 årssøer. Planteproduktionens salgsafgrøder er raps og ærter. Der er 2 traktorer og 1 vandingsmaskine. Maskinstation bruges til en del af markarbejdet.

GRÅHEDEVEJ 1, GRÅHEDE, 6880 TARM, tlf. 97-376054.

ARNE HAAS, gårdejer, født den 12.-7.-1937, søn af Augusta og Nis Petersen Haas, Holsted, gift den 24.-10.-1962 med Kirsten Pedersen, overassistent, født den 1.-4.-1941, datter af Helga og Julius Larsen Pedersen, Lindknud. Parret har børnene: Eva, født den 15.-10.-1963 og Bodil, født den 22.-3.-1968.

A.H. overtog gården den 1.-11.-1964 fra Jens Klokmose Nielsen.

Ejendomsskyld 710.000. Areal 20 ha.

Stuehuset er opført 1972, svinestaldene er udbygget og maskinhuset er fra 1977. Gården drives med en svineproduktion på 35 årssøer, der sælges ca. 500 smågrise. Der er 2 traktorer, 1 mejetærsker, plansilo og kold lufts tørreri. Maskinstation bruges til en del af markarbejdet.

GRÅHEDEVEJ 2, "NEDERBYGÅRD", NEDERBY, 6880 TARM, tlf. 97-376014.

JENS NEDERBY, gårdejer, født den 2.-7.-1930, søn af Ane og Niels Nederby, gift den 31.-3.-1962 med Ruth Andersen, idrætslærer, født den 3.-12.-1936, datter af Anne og Hans Andersen, Viuf.

J.N. har været på Borris Landbrugsskole, han er formand for Menighedsrådet i Ådum Sogn og har været i kommunalbestyrelsen i Egvad Kommune. Han overtog gården i 1960 fra sin far, nuværende ejer er mindst 7. generation på gården, som indtil 1780

var fæstegård under Ribe Domkirke. Flere gårde og det mest af kirkebyen (Ådum) er udstykket fra "Nederbygård".

"Nederbygård"s ejendoms skyld er 1.200.000. Areal 68 ha., heraf 3,7 ha. eng og 4 ha. hede. Stuehuset er opført 1863 og løbende restaureret, kostalden fra 1914 er indrettet til løsdriftstald i 1967, laden fra 1914 er ombygget i 1957, maskinhus opført 1975 og der er foderhus samt

gylletank. Gården drives udelukkende med planteproduktion bestående af ærter, raps og korn. Der er 2 traktorer, 1 mejetærsker, 2 vandingsmaskiner og tårnsilo.



GRÅHEDEVEJ 4, "GL. PRÆSTEGAARD", NEDERBY, 6880 TARM, tlf. 97-376105.

OVE JOHNSEN, gårdejer, født den 30.-7.-1938, søn af Nielsigne Marie og Matias Chr. Johnsen, gift den 6.-4.-1962 med Gerda Madsen, medhjælpende hustru, født den 7.-10.-1938, datter af Maren og Mads Madsen. Parret har sønnen Mikael, født den 27.-7.-1974.

O.J. driver maskinstation, han har været på Borris Landbrugsskole, er i bestyrelsen for Skjern-Tarm Landboforening og medlem af kommunalbestyrelsen. Han overtog gården den 1.-4.-1962 fra Kresten Østergaard Mikkelsen.

Ejendomsskyld 2.450.000. Areal 60 ha., heraf tilkøbt 16 ha. og der er forpagtet 120 ha.

Stuehuset er opført omkring 1880 og tilbygget og restaureret senest i 1976, ungdyrstald er opført 1974, 3 svinestalde og lade i 1977, maskinhus 1974 og der er gylletank samt gastæt silo. Gården drives med en svineproduktion på 80 årssøer, der produceres ca. 1.500 slagtesvin, desuden er der 8 ammekøer, 8 ungdyr, 5 slagtekalve og 1 avlstyr. Planteproduktionens salgafgrøder er fabrikskartofler, konsumkartofler, raps, ærter og hvede. Der er 5 traktorer, 1 mejetærsker og 7 vandingsmaskiner. På gården er 2 deltidssansatte og 2 sæsonarbejdere. Gården drives sammen med Strømmesbølvej 15, der har 70 ha.

GRÅHEDEVEJ 6, GRÅHEDE, 6880 TARM, tlf. 97-376156.

SVEND BUNDGÅRD HANSEN, gårdejer, født den 14.-4.-1949, søn af Anne Petra og Poul Helge Bundgård Hansen, Gråhede, gift den 13.-4.-1974 med Anni Pedersen, født den 5.-2.-1948, datter af Valborg og Jens Christian Pedersen, Sdr. Resen. Parret har børnene: Måiken, født den 22.-5.-1975 og Allan, født den 26.-12.-1979.

S.B.H. har været på Grindsted Landbrugsskole. Han overtog gården i 1975 fra sine forældre, nuværende ejer er 3. generation.

Ejendomsskyld 1.100.000. Areal 33 ha., heraf tilkøbt 7,7 ha.





Stuehuset er opført 1885, om- og tilbygget 1959, farestald opført 1983, 2 gamle hønhuse er ombygget til svinestald i 1978, sostald, gammel kostald og svinestald er ombygget i 1965, laden fra 1927 er ombygget i 1965, maskinhuset er fra 1981 og der er gylletank. Gården drives med en svineproduktion på 100 årssøer, der sælges ca. 2.000 smågrise. Planteproduktionens salgsafgrøde er raps. Der er 3 traktorer, 1 mejetærsker, plansilo og kold lufts tørreri. Gården drives som familiebrug.

GRÅHEDEVEJ 7, "LÆGÅRDEN", GRÅHEDE, 6880 TARM, tlf. 97-376361.

BJARNE BUNDGAARD HANSEN, gårdejer, født den 27.-11.-1959, søn af Doris og John Bundgaard Hansen, Serup, gift den 17.-4.-1982 med Bodil Marie Jespersen, køkkenleder, født den 21.-7.-1956, datter af Signe og Niels Jespersen, Herborg. Parret har børnene: Tommy, født den 31.-7.-1983 og Helge, født den 3.-6.-1985.

B.B.H. er centerleder på Ådum Datastue, han har været på Borris og Asmildkloster landbrugsskoler, er i bestyrelsen for Landsforeningen af Danske Svineproducenter og er medlem af det lokale læplantningslaug. Han overtog gården den 1.-6.-1983 fra Rasmus Rasmussen, Tarm.

Ejendomsskyld 1.250.000. Areal 26,3 ha. og der er forpagtet 30 ha.

Stuehuset er opført 1936 og løbende restaureret, kostalden fra 1936 er indrettet til svinestald i 1976, svinestalde er opført 1918, 1983 og 1985, maskinhus 1986 og der er gylletank. Gården drives med en svineproduktion på 150 årssøer, der sælges ca. 3.000 smågrise, desuden er der 7 moderfår af racen Oxforddown. Planteproduktionens salgsafgrøder er raps og frøgræs. Der er 4 traktorer, 1 mejetærsker, 1 vandingsmaskine og plansilo. På gården er 1 fast medhjælper.

GRÅHEDEVEJ 8, "SKODSTOFT", GRÅHEDE, 6880 TARM, tlf. 97-376046.

PETER KRISTIAN KJÆR, gård-ejer, født den 11.-9.-1931, søn af Anne og Thorvald Kjær, Sdr. Vium, gift den 18.-5.-1959 med Grethe Jeppesen, født den 17.-7.-1935, datter af Erna og Ejnar Jeppesen, Kvong. Parret har børnene: Thorvald, født den 21.-5.-1962 og Jens Kristen, født den 19.-7.-1964.



P.K.K. har været på Hammerum Landbrugsskole. Han overtog gården den 16.-4.-1959 fra Kristian Rasmussen.

Ejendomsskyld 1.050.000. Areal 39 ha., heraf tilkøbt 23,7 ha. hede og der er 1 ha. eng.

Stuehuset er opført 1950, tilbygget 1975 og senere restaureret, kostalden fra 1950 er ombygget til svinestald i 1978, hvor der også blev bygget lade og foderhus, svinestalden er fra 1965 og maskinhus 1969. Gården drives med en svineproduktion på 40 årssøer, der sælges ca. 450 smågrise og 350 slagtesvin. Planteproduktionens salgsafgrøder er ærter og raps. Der er 2 traktorer, 1 mejetærsker, 1 vandingsmaskine, plansilo, varm og kold lufts tørreri, halmfyr og der bruges staldvarme til opvarmning af stuehuset.

GRÅHEDEVEJ 9, GRÅHEDE, 6880 TARM, tlf. 97-376026.

POUL ERIK JØRGENSEN, gårdejer, født den 21.-7.-1940, søn af Karen og Hans Spangsberg, Ådum, gift den 31.-10.-1964 med Ingrid Irene Høj Lauridsen, medhjælpende hustru, født den 4.-7.-1941, datter af Sofie og Lars Høj Lauridsen, Gråhede. Parret har børnene: Lone, født den 16.-8.-1965, Lars, født den 8.-2.-1969 og Bjarne, født den 4.-1.-1971.

P.E.J. har været på Midtjyllands Landbrugsskole. Han overtog gården den 1.-7.-1972 fra sine svigerforældre, nuværende ejer er 3. generation på gården, men sandsynligvis går slægtens ejerskab længere tilbage, I.I.H.L.s bedsteforældre opdyrkede en del hede, de er omtalt på "Kongenshus".

Gråhedevej 9's ejendomsskyld er 1.500.000. Areal 65 ha., heraf tilkøbt 4 ha., der er 5 ha. eng. Stuehuset er opført 1892 og løbende restaureret, kostalden fra 1910 er udvidet flere gange, senest i 1973, ungdyrstald opført 1978, svinestald og lade 1910, maskinhus 1984 og der er udenørs køresiloer og gylletank. Gården drives med en kvægproduktion på 52 årskøer, 83 ungdyr og 25 slagtekalve af racen SDM.

Der er 4 traktorer, 1 mejetærsker, 1 vandingsmaskine, kornsilo og kold lufts tørreri. På gården er 1 fast medhjælper, der bruges maskinstation til en del af markarbejdet.



GRÅHEDEVEJ 10, GRÅHEDE, 6880 TARM, tlf. 97-376091.

NIELS DITLEV SYLVESTERSEN, gårdejer, født den 7.-3.-1943, søn af Anna Marie og Ingeman Sylvestersen, Sdr. Vium, gift den 29.-2.-1964 med Kirsten Andersen Thomasberg, født den 25.-6.-1943, datter af Karen og Harald Andersen Thomasberg, Ø. Hornum. Parret har børnene:

Karin, født d. 27.-5.-1964, Britta, født d. 11.9.-1965 og Ingeman, født d. 21.-11.-1966. N.D.S. har været på Dalum Landbrugsskole. Han overtog gården den 1.-11.-1968 fra Anna og Håkon Pedersen. Ejendomsskyld 1.300.000. Areal 62 ha., heraf tilkøbt 29 ha., der er 1 ha. skov. Desuden er der forpagtet 1,7 ha.

Stuehuset er opført 1892 og restaureret 1975, kostalden fra 1965 er udbygget i 1978, lader er opført 1892 og 1950, maskinhus 1973 og der er køresilo samt gylletank. Gården drives med en kvægproduktion på 46 årskøer, 50 ungdyr og 25 slagtekalve af racen RDM. Planteproduktionens salgafgrøder er raps og ærter. Der er 3 traktorer, 1 vandingsmaskine, plansilo og kold lufts tørreri. Maskinstation bruges til høst.

GUNDESØLHEDEVEJ 1, GUNDESØL, 6880 TARM, tlf. 97-376267.

JAKOB DAHL JENSEN, husmand, født den 1.-12.-1920, søn af Anni og Niels Christian Jensen, Timring, gift den 2.-11.-1951 med Dagny Christine Jakobsen, født den 8.-5.-1930, datter af ElseMarie og Bertel Jakobsen, Visby. Parret har børnene: Jørgen, født den 14.-12.-1952, Bendt, født den 20.-3.-1954, Esther, født den 7.-1.-1958, Orla, født den 19.-4.-1964 og Tonny, født den 12.-11.-1968. J.D.J. overtog gården i 1951 fra jordlovsudvalget.

Ejendomsskyld 510.000. Areal 19,8 ha., heraf tilkøbt 5,5 ha. Stuehuset er opført 1951 og løbende vedligeholdt, kostalden fra 1951 er ombygget efter brand i 1971, svinestald opført 1951 og roehus 1971. Gården drives som alsidigt landbrug med en ammekoproduktion på 34 ammekøer, 7 ungdyr og 20 slagtekalve af racerne RDM og Limousine, desuden er der 10 tyrekalve, 20 moderfår og 27 lam. Planteproduktionens salgafgrøde er fabrikskartofler. Der er 2 traktorer, 1 vandingsmaskine og fodersilo. Maskinstation bruges til lidt af markarbejdet.





GUNDESBØLHEDEVEJ 5, GUNDESBØL, 6880 TARM, tlf. 97-376205.

VILLY DAMMARK NIELSEN, gårdejer, født den 20.-6.-1936, søn af Karoline Kirstine Dammark og Karl Kristian Marius Nielsen, gift den 12.-8.-1966 med Sine Langhoff, medhjælpende hustru, født den 6.-2.-1941, datter af Marie og Kristian Langhoff. Parret har børnene: Knud Erik, født den 4.-1.-1962, tvillingerne Gitte og Gert, født den 12.-10.-1966, Anni, født den 20.-4.-1970 og Preben, født den 23.-11.-1976. V.D.N. har været på Borris Landbrugsskole. Han overtog gården den 1.-11.-1964 fra sin far.

Ejendomsskyld 720.000. Areal 20,6 ha.

Stuehuset er opført 1937, restuareret 1975 og løbende vedligeholdt, kostalde er opført 1937 og 1974, svinestalden fra 1965 er ombygget til ungdreastald i 1976, lade og maskinhus er fra 1974. Gården drives med en kvægproduktion på 26 årskøer, 30 ungdyr og 10 slagtekalve af racen SDM, desuden er der 1 årsso. Der er 2 traktorer, 1 mejetærsker og 1 vandingsmaskine. Sønnen Preben er medhjælper.

GUNDESBØLHEDEVEJ 11, GUNDESBØL, 6880 TARM, tlf. 97-376186.

KARLO ELSGÅRD ESKILDSEN, gårdejer, født den 8.-12.-1943, søn af Ingeborg Marie og Niels Christian Eskildsen, gift den 15.-7.-1977 med Doris Christiansen, medhjælpende hustru, født den 5.-5.-1955, datter af Karen Andrea og Anders Poulsen Christiansen. Parret har børnene: Evald, født den 24.-1.-1980, Bente, født den 6.-5.-1928 og Dagmar, født den 2.-10.-1985.

D.C. er medlem af Menighedsrådet, hun er formand for 4H i Ådum og i kredsbestyrelsen for 4H.

K.E.E. driver lidt maskinstation, har været på Hammerum Landbrugsskole og er i kredsbestyrelsen for husmandsforeningen samt i den lokale husmandsforenings bestyrelse. Han overtog gården den 1.-1.-1977 fra sin far.

Ejendomsskyld 1.650.000. Areal 57,8 ha., heraf tilkøbt ialt 38 ha. og der er forpagtet 11 ha.

Stuehuset er opført 1936, restaureret 1989 og løbende vedligeholdt, kostalden fra 1936 er ombygget til beboelse i 1952, kostalde er opført 1967 og 1969, svinestald 1961, ungdreastald og lade 1973, maskinhus 1983 og der er gylletank og gastæt silo. Gården drives med en kvægproduktion på 51 årskøer, 52 ungdyr og 37 slagtekalve af racen SDM. Planteproduktionens salgafgrøder er korn og ærter. Der er 5 traktore, 1 mejetærsker, 2 vandingsmaskiner, tårnsilo og varmegenindvindingsanlæg til stuehuset og til varmt vand. På gården er 1 fast medhjælper.



GUNDERSBØLVEJ 7, "GUNDERSBØLGAARD", GUNDERSBØL, 6893 HEMMET, tlf. 97-375079. HENNING KOBBERØ, gårdejer, født den 16.-8.-1933, søn af Marta Margrethe og Christian Christensen Kobberø, gift den 26.-9.-1959 med Birthe Villadsen, plejehjems afløser, født den 17.-1.-1938, datter af Kristiane og Svend Aage Villadsen. Parret har børnene: Kristian, født den 31.-5.-1960, Ea, født den 14.-6.-1962

og Hanne, født den 12.-11.-1967. H.K. har været på Hammerum Landbrugsskole. Han overtog gården den 11.-7.-1966 fra sin far.



Ejendomsskyld 1.550.000. Areal 64,8 ha., heraf tilkøbt 8,3 ha., der er 14,3 ha. fredskov.

Stuehuset er opført 1876 og løbende restaureret, kostald og lade er opført 1942, svinestald 1967 og maskinhus 1976. Gården drives udelukkende med planteproduktion bestående af korn, byg, hvede, raps, ærter og græsfrø. Der er 2 traktorer, 1 vandingsmaskine, plansilo, varm og kold lufts tørreri. Maskinstation bruges til en del af markarbejdet.

GUNDESBØLVEJ 10, "GUNDESBØL", GUNDESBØL, 6893 HEMMET, tlf. 97-375081.

KRISTIAN VAD, gårdejer, født den 19.-11.-1926, søn af Maria og Niels Vad, gift den 2.-4.-1956 med Elly Madsen, medhjælpende hustru, født den 30.-5.-1936, datter af Anna og Sigurd Madsen. Parret har børnene: Maria, født den 5.-3.-1958 og Dorrit, født den 20.-4.-1960.

K.V. har været på Lægård Landbrugsskole. Han overtog gården den 1.-11.-1955 fra Jens Jakob Jakobsen.

Ejendomsskyld 1.400.000. Areal 52 ha., heraf tilkøbt 9,4 ha., der er 2,2 ha. skov og 7,7 ha. eng.

Stuehuset er opført 1900 og løbende restaureret, kostalden fra 1960 er ombygget til svinestald i 1984, svinestald og lade er opført 1968 og maskinhus 1974. Gården drives med en slagtesvineproduktion på 900 stk. Planteproduktionens salgafgrøder er raps, rajgræs og ærter. Der er 2 traktorer, 1 vandingsmaskine, plansilo samt varm og kold lufts tørreri. Maskinstation bruges til en del af markarbejdet.



GUNDESBØLVEJ 12, 6893 HEMMET, tlf. 97-375431.

BENT MØLLER NIELSEN, gård-ejer, født den 22.-7.-1940, søn af Klara Nielsine og Niels Bøje Nielsen, Lyne, gift den 30.-1.-1971 med Rosa Elisabeth Lauridsen, sygehjælper, født den 22.-7.-1951, datter af Ida Elinora og Niels Christian Lauridsen, Tinghøj. Parret har børnene: Lajka, født den 10.-7.-1971, Anita, født den 24.-10.-1973 og Karina, født den 6.-3.-1980.

B.B.M. nedfælder amoniak for Hübschmann. Han overtog gården i 1965 fra Augustinus Andersen. Gården er udstykket fra "Fusgård" omkring 1958.

Ejendomsskyld 480.000. Areal 13,5 ha.

Stuehuset er opført 1958, kostald, svinestald, lade er ligeledes fra 1958, laden er ombygget til stald i 1968 og maskinhuset er fra 1986. Gården drives med en svineproduktion på 3 årssøer, der produceres ca. 50 slagtesvin, desuden er der 6 ammekøer og 20 stk. opdræt af racen Hereford. Planteproduktionens salgafgrøde er korn. Der er 2 traktorer og 1 vandingsmaskine. Maskinstation bruges til en del af markarbejdet.

GUNDESBØLVEJ 14, "ØSTERGAARD", GUNDESBØL, 6893 HEMMET, tlf. 97-375036. BØRGE OG FRODE JENSEN, gårdejere.

F.J. er født den 28.-6.-1934 og B.J. den 13.-11.-1928, sønner af Karen og Jens Kristian Jensen.

Brødrene overtog gården den 1.-7.-1960 fra deres mor.

"Østergaard"s ejendomsskyld er 960.000. Areal 39,7 ha., heraf tilkøbt 4 ha., der er 3 ha. skov. Stuehuset er opført 1871 og løbende vedligeholdt, kostalde er opført 1871 og 1963, svinestalden fra 1871 er ombygget til kalvestalde i 1987, lade opført 1949 og maskinhus 1974. Gården drives med en kvægproduktion på 18 årskøer, 17 ungdyr og 12 slagtekalve af racen SDM. Planteproduktionens salgsafgrøder er korn og ærter. Der er 3 traktorer, 1 mejetærsker, 1 vandingsmaskine, tårnsilo samt varm og kold lufts tørreri.



GUNDESBØLVEJ 16, "BLÆSBJERG", GUNDESBØL, 6893 HEMMET, tlf. 97-375065.

ARNE OG BØRGE MORTENSEN, gårdejere.

A.M. er født den 7.-10.-1930 og B.M. den 23.-2.-1937, sønner af Hedvig og Henrik Mortensen. Brødrene overtog gården i 1962 fra deres far.

Ejendomsskyld 2.300.000. Areal 80 ha.

Stuehuset er opført 1920 og re-

staureret 1976, kostalde er opført 1920 og 1967, svinestald og lade er opført 1920, maskinhuse 1976 og 1986 og der er gylletank. Gården drives med en kvægproduktion på 30 årskøer, 30 ungdyr og 8 slagtekalve af racen SDM, desuden er der 3 årssøer og der produceres ca. 50 slagtesvin. Planteproduktionens salgsafgrøder er ærter og korn. Der er 5 traktorer, 1 mejetærsker, 2 vandingsmaskiner, plansilo, varm og kold lufts tørreri og der er anpartar i Lyne Vindmøllelaug.

GUNDESBØLVEJ 17, GUNDESBØL, 6893 HEMMET, tlf. 97-375114.

ERNST PAGAARD, landmand, født den 12.-8.-1928, søn af Kirstine og Thomas Pagaard, gift den 20.-9.-1957 med Lilly Mejlvang, medhjælpende hustru, født den 12.-10.-1935, datter af Marie og Kristian Mejlvang. Parret har børnene: Jan Ove, født den 14.-6.-1958, Vita, født den 14.-7.-1959, Allan, født den 12.-4.-1961, Gurli, født den 5.-10.-1963, Randi, født den 12.-10.-1968 og Netsy, født den 6.-4.-1978. E.P. overtog gården den 20.-6.-1957 fra Harry Jensen.

Ejendomsskyld 1.450.000. Areal 63,3 ha., heraf tilkøbt 35,5 ha. og der er forpagtet 55 ha.

Stuehuset er opført 1953, tilbygget og restaureret senest i 1978, kostalde er opført 1953 og 1967, garage 1961, halmlade 1969, maskinhus 1986 og der er indendørs køresilo. Gården drives med en kvægproduktion på 45 årskøer, 55 ungdyr og 24 slagtekalve af racen SDM. Planteproduktionens salgsafgrøder er raps, ærter og korn. Der er 4 traktorer, 1 mejetærsker og 2 vandingsmaskiner. Sønnen Jan Ove hjælper til på gården.

GUNDESBØLVEJ 21, "ØSTERVANG", 6893 HEMMET, tlf. 97-375220.

KURT EJNER LARSEN, gårdejer, født den 16.-4.-1957, søn af Magny og Henry O. Larsen, Starup, gift den 27.-9.-1980 med Lilly Edel Irene Larsen, medhjælpende hustru, født den 23.-3.-1957, datter af Jensine Larsen, Viplinge. Parret har børnene: Tina, født den 1.-1.-1974, Karl, født den 26.-7.-1980, Svend, født den 6.-7.-1983, Henry, født den 9.-11.-1986 og Jens, født den 26.-12.-1989.

K.E.L. har været på Midtjyllands Landbrugsskole. Han overtog gården den 15.-4.-1981 fra Laurids Rahbek. Gården blev udstykket fra "Blæsbjerg" i 1953.



"Østervang"s ejendomsskyld er 950.000. Areal 29,9 ha. og der er forpagtet 16 ha.

Stuehuset er opført 1953, kostalde 1953, 1981 og 1989, lade 1953, maskinhus 1960, foderhus 1989 og der er udendørs køresilo samt gylletank. Gården drives med en kvægproduktion på 62 årskøer, 63 ungdyr og 32 slagtekalve af racen SDM. Der er 3 traktorer, 2 vandingsmaskiner og der anvendes staldvarme til opvarmning af stuehuset. Maskinstation bruges til en del af markarbejdet.



HEDEGÅRDSVEJ 2, "HEDEGÅRD", SKODSBØL, 6880 TARM, tlf. 97-376305.

KARL STENHØJ HANSEN, landmand, født den 13.-11.-1956, søn af Karen og Kristen Peder Hansen, gift den 9.-7.-1983 med Lisbeth Byskov Moeskjær Hansen, kontorassistent, født den 11.-2.-1960, datter af Gerda og Ejnar Moeskjær. Parret har børnene: Anders, født den 31.-3.-1986 og Mads, født den 29.-8.-1988.

K.S.H. har været på Grindsted Landbrugsskole. Han overtog gården den 1.-3.-1981 fra sin far.

Ejendomsskyld 1.000.000. Areal 36,9 ha. og der er forpagtet 29 ha.

Stuehuset er opført 1980, laden fra 1924 er restaureret senest i 1989, maskinhuset er fra 1987. Gården drives udelukkende med planteproduktion bestående af rajgræs, korn, fremavlskartofler, ærter og raps. Der er 1 traktor, 1 vandingsmaskine, plansilo, varm og kold luft tørreri, kombifyr og anpartner i Ådum Vindmøllelaug. Maskinstation bruges til en del af markarbejdet.

HEDEGÅRDSVEJ 6, "SKODSBØLGAARD", SKODSBØL, 6880 TARM, tlf. 97-376124.

ANDREAS LUND PEDERSEN, gårdejer, født den 10.-9.-1922, søn af Kirstine og Jens Peter Lund Pedersen, Skodsbøl, gift den 22.-8.-1966 med Anna Knudsen, medhjælpende hustru, født den 20.-7.-1932, datter af Astrid og Jens Knudsen. Parret har børnene: Bent, født d. 27.-2.-1969 og Jørgen, født den 30.-9.-1972.

A.L.P. har været på Ladelund Landbrugsskole, han har været næstformand i landboforeningen og har været i bestyrelsen for Andelsmøllen og mejeriet. Han overtog gården den 1.-8.-1963 fra sin mor.

Ejendomsskyld 1.400.000. Areal 58,9 ha., heraf tilkøbt ialt 20,7 ha.

Stuehuset er opført 1858, restaureret og tilbygget i 1974, kostalden fra 1909 er restaureret i 1969, ny kostald er bygget i 1969, garage og opbevaringshus er opført 1948, lade 1952, maskinhus 1975 og der er gylletank. Gården drives som alsidigt landbrug med en kvægproduktion på 30 årskøer, 50 ungdyr og 15 slagtekalve af racen SDM, svineproduktionen er på 25 årssøer, der sælges ca. 350 smågrise og ca. 75



slagtesvin. Planteproduktionens salgsafgrøder er raps og korn. Der er 5 traktorer, 1 mejetærsker, 1 vandingsmaskine, tårnsilo samt varm og kold lufts tørreri. Sønnen Bent hjælper til på gården.

HENNINGSGÅRDSVEJ 1, "NYLAND", SDR. BORK, 6893 HEMMET, tlf. 75-280108. NIELS ERIK NYLAND, gårdejer, født den 16.-9.-1936, søn af Laugette Berg og Gustav Nyland, Sdr. Bork.

N.E.N. har været på Riber Kjærgård Landbrugsskole. Han overtog gården den 1.-6.-1967 fra sine forældre, nuværende ejer er 3. generation på gården, som kom i slægtens eje i 1884. Gårdens alder kan føres tilbage til 1614.

Ejendomsskyld 1.000.000. Areal 36 ha., heraf 12 ha. vedvarende græs. Der er forpagtet 10 ha.

Stuehuset er opført 1910, kostalden fra 1915 er udvidet i 1974, svinestalden er fra 1948, lade og maskinhus 1960. Gårdens besætning er på 10 ammekøer og 55 stk. opdræt af blandet race, desuden produceres ca. 175 slagtesvin årligt. Der er 2 traktorer og kornsilo. Maskinstation bruges til en del af markarbejdet.

HENNINGSGÅRDSVEJ 2, "VRÅGÅRD", SDR. BORK, 6893 HEMMET, tlf. 75-280071.

CLAUS SOMMER, gårdejer, født den 11.-5.-1962, søn af Kathrine og Laurids Sommer, Sdr. Bork. C.S. har været på Riber Kjærgård Landbrugsskole 2 gange, han er i bestyrelsen for BFK og overtog gården den 1.-1.-1988 fra sine forældre. Gården har, så vidt vides, været i slægtens eje siden 1600-tallet.

Ejendomsskyld 2.450.000. Areal 80,8 ha., heraf tilkøbt 14 ha., der er 7 ha. vedvarende græs og 5,2 ha. klitter og rørskær. Desuden er der forpagtet 18 ha.

Stuehuset er opført 1930, kostalde 1928 og 1978, lade 1948, mskinhus 1965 og der er indendørs køresilo samt 2 gylletanke. Gården drives med en kvægproduktion på 85 årskøer, 100 ungdyr og 50 slagtekalve af racen SDM. Planteproduktionens salgsafgrøder er raps. Der er 4 traktorer, 1 mejetærsker, 1 vandingsmaskine og portionstørreri. På gården er 1 fodermeister samt 1 medhjælper og der bruges maskinstation til en del af markarbejdet.



HERNINGVEJ 4, "LØKKEGAARD", KNAPLUND, 6880 TARM, tlf. 97-347103.

SVEND AAGE HANSEN, gårdejer, født den 9.-9.-1928, søn af Sidsel Marie og Alfred Christian Hansen, Ådum, gift den 21.-5.-1955 med Ninna Jespersen, hjemmehjælper, født den 12.-8.-1933, datter af Kristine (Dinna) og Karl Andreas Jespersen, Tarm. Parret har børnene: Inge Marie, født d. 14.-3.-1956, Karla, født den 11.-

5.-1958, Dinna, født den 8.-3.-1960, Bent Christian, født den 6.-6.-1962, Vera Irene, født den 16.-6.-1964 og Michael, født den 1.-10.-1976.

S.AA.H. har været ansat på Grindsted Værket og været på Hammerum Landbrugsskole. Han overtog gården den 1.-4.-1955 fra Christian Vestergaard. Omkring år 1900 var der skole på stedet.

Ejendomsskyld 490.000. Areal 28 ha., heraf tilkøbt 10 ha., der er 2 ha. skov og 3 ha. mose. Der er forpagtet 23 ha.



Stuehuset er opført omkring 1880 og løbende restaureret, kostalden fra 1937 er nu inddraget til beboelse, garagen er indrettet som smedie og laden er fra 1937. Der er halmfyr.

HERNINGVEJ 5, "NØRRE GRE-  
NE DAMBRUG" og "DYRVIG  
DAMBRUG", NR. GRENE, 6880  
TARM, tlf. 75-343113.

THORKILD BJERRE KRISTEN-  
SEN, dambrugsejer, født den 22.-  
5.-1935, søn af Karen og Laurids  
Kristensen, Nr. Grene, gift den  
25.-7.-1959 med Doris Kjeldsen,  
medhjælpende hustru, født den  
24.-4.-1935, datter af Emma og  
Kristian Kjeldsen, Iller. Parret  
har børnene: Lone, født den

15.-3.-1966, Lise, født den 21.-5.-1970 og Søren, født den 6.-4.-1972.

T.B.K. har været på Lægård Landbrugsskole. Han overtog gården i februar 1959 fra sin morbror, Kristian Bjerre, den nuværende ejers bedsteforældre har ejet gården. Ejendomsskyld 970.000. Areal 18,5 ha., der er 1,5 ha. fiskedamme.

Stuehuset er opført 1975, svinestalde 1961, lade og maskinhus 1963 og der er 101 fiskedamme. Der opdrætte ca. 1.000.000 ørreder til konsum. Planteproduktionens salgsafgrøde er byg. Der er 1 traktor, 1 vandingsmaskine, nødvendig maskinpark til dambrugsdrift og korntørreri med silo. På dambruget er ansat 1 fast medhjælper. Gården drives sammen med Vejlevej 123.



HERNINGVEJ 17, "LYSHOLT",  
KNAPLUND, 6880 TARM, tlf.  
75-343078.

NIELS VAGN RAHBÆK PEDER-  
SEN, gårdejer, født den 7.-2.-  
1943, søn af Vita og Peder Rah-  
bæk Pedersen, Knaplund, gift den  
6.-9.-1969 med Annette Marie  
Nørgaard, hjemmesygeplejerske,  
født den 1.-6.-1947, datter af  
Else og Peder Haugaard Nørgaard,  
Astrup. Parret har børnene: Lars,  
født den 1.-7.-1971, Jens, født

den 24.-12.-1972 og Ole, født den 17.-10.-1975.

N.V.R.P. har været på Vejlbjby Landbrugsskole, han er i repræsentantskabet for MD-Foods og formand for MD-Foods i Tarm. Han overtog gården den 1.-7.-1968 fra sin far, som købte den i 1928. Gården opstod omkring 1880.

Ejendomsskyld 2.100.000. Areal 70 ha., heraf tilkøbt 22 ha., der er 5 ha. skov og brunkulslejer. Desuden er der forpagtet 7 ha.

Stuehuset er opført 1983, kostalden er udvidet og moderniseret i 1976, hvor der også blev bygget kalvestald, svinestald og lade, maskinhuset er fra 1965 og der er gylle-tank. Gården drives med en kvægproduktion på 50 årskøer og 50 ungdyr af racen RDM, desuden er der en SPF-slagtesvineproduktion på 920 stk. Planteproduktionens salgsafgrøder er ærter og rug. Der er 3 traktorer, 2 vandingsmaskiner, kornsilo, varm og kold lufts tørreri samt halmfyr. På gården er 1 fast medhjælper og der bruges maskinstation til en del af markarbejdet.

HOUUMVEJ 1, BANDSBØL, 6893 HEMMET, tlf. 97-375133.

HENRY VAGN JENSEN, gårdejer, født den 17.-8.-1932, søn af Johanne og Adolf Jensen, Bandsbøl, gift den 15.-9.-1956 med Asta Hansen, sygehjælper, født den 9.-7.-1937, datter af Alvilda og Hans Hansen, Krogsgård Mark. Parret har børnene: Vita, født den 26.-1.-1957, Torben, født den 10.-12.-1959, Preben, født d. 20.-11.-

1961, Bent, født den 18.-9.-1963 og Brian, født den 20.-7.-1965.

H.V.J. overtog gården den 1.-11.-1956 fra sine forældre, nuværende ejer er 3. generation.

Ejendomsskyld 840.000. Areal 18,4 ha. og der er forpagtet 8 ha.

Stuehuset er omfattende restaureret i 1980, svinestalden er fra 1964, lade 1938 og maskinhus 1972. Gården drives med en svineproduktion på 20 årssøer, der produceres ca. 350 slagtesvin årligt. Der er 2 traktorer, 1 plansilo samt varm og kold lufts tørreri. Maskinstation bruges til høst.

HOUMVEJ 2, "GRANLY", BANDS-  
BØL, 6893 HEMMET, tlf. 97-  
375177.

PEDER HARTVIG SIMMELS-  
GAARD, gårdejer, født den  
22.-2.-1944, søn af Helga og Ri-  
chard Simmelsgaard, Bandsbøl,  
gift den 16.-9.-1972 med Birthe  
Clausen, husmor, født den 11.-  
11.-1951, datter af Frida og Ta-  
ge Clausen, V. Barde. Parret har  
børnene: Carsten, født den 5.-  
8.-1974, Kristian, født den 21.-



7.-1976, Daniel, født den 24.-7.-1980 og Louise, født den 6.-9.-1988.

P.H.S. er vinduespudder. Han overtog gården den 1.-1.-1970 fra sine forældre, som købte den i 1946.

Ejendomsskyld 530.000. Areal 18,3 ha., heraf tilkøbt 4,5 ha.

Stuehuset er opført 1924, svinestalden fra 1914 er udvidet i 1975 og maskinhuset er fra 1980. Gården drives med en svineproduktion på 6 årssøer, der produceres ca. 100 slagtesvin årligt. Planteproduktionens salgsafgrøder er raps og korn. Der er 1 traktor, maskinstation bruges til høst.

HULMOSEVEJ 3, "DYRVIG ANDELS LANDBRUG", DYRVIG, 6880 TARM.

RIKKE FRIDERICHSEN, gårdejer, født den 10.-2.-1961, datter af Lone Skov og Bent Friderichsen, bor sammen med Kristen Degn, gårdejer, født den 15.-4.-1954, søn af Maren og Henrik Degn.

K.D. har været på Riber Kjærgård og Hammerum landbrugsskoler.

R.F. har været på Vejlbj Landbrugsskole. Hun overtog gården den 1.-4.-1977 fra Kjær. Ejendomsskyld 3.600.000. Areal 83 ha., heraf 2,5 ha. skov.

Stuehuset er opført 1883 og nyt i 1988, kostalden er fra 1977, kalvestald 1984, ungdyrstald 1979, lade, maskinhus og foderhus 1985, desuden er der indendørs køresilo og gylletank. Gården drives med en kvægproduktion på 170 årskøer og 150 ungdyr, alle krydsninger. Planteproduktionens salgsafgrøder er hør, hvede og byg. Der er 5 traktorer, 1 vandingsmaskine, fodersilo og koksfyur. På gården er 2 faste medarbejdere og der bruges maskinstation til en del af markarbejdet.

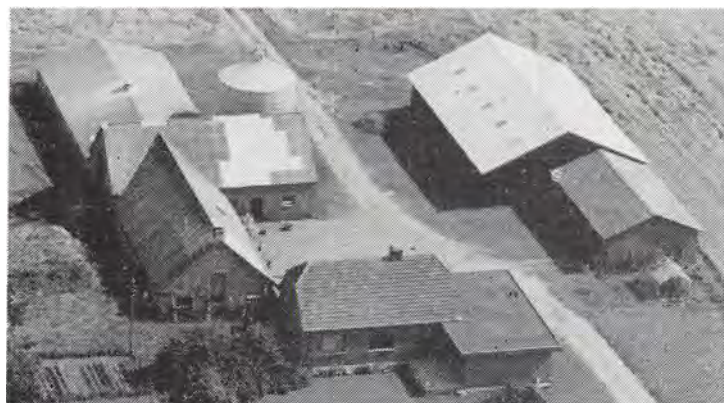

HULMOSEVEJ 4, DYRVIG, 6880  
TARM, tlf. 75-343158.

ARNE JENSEN, gårdejer, født  
den 31.-1.-1924, søn af Poulina  
og Poul Jensen, Brønden, gift  
den 21.-10.-1955 med Dagmar  
Grønbæk, medhjælpende hustru,  
født den 9.-5.-1932, datter af  
Jensine og Thomas Grønbæk, V.  
Barde. Parret har børnene: Aase,  
født den 15.-12.-1957, Jens, født  
den 6.-10.-1960 og Jane, født  
den 23.-11.-1965.

A.J. købte jorden i 1953 fra Holden Pedersen. A.J. byggede gården i 1954.



Ejendomsskyld 1.250.000. Areal 60 ha., heraf tilkøbt 45 ha., der er 2 ha. skov. Stuehuset er opført 1954 og udvidet 1979, kostald, svinestald og lade er opført 1954, svinestalden er udvidet i 1964, maskinhus er opført 1976 og der er gastæt silo. Gården drives udelukkende med planteproduktion bestående af korn, ærter, raps og kartofler. Der er 2 traktorer, 1 mejetærsker, 1 vandingsmaskine, 1 kartoffeloptager og halmfyr.

HULMOSEVEJ 8, "HULMOSE-GÅRD", HOVEN, 6880 TARM, tlf. 75- 343201.

PEDER ARNE PEDERSEN, gård-ejer, født den 25.-4.-1919, søn af Frederikke M.L.L.B. og Anders M.V. Pedersen, Stakroge, gift den 15.-10.-1943 med Signe Valborg Dinesen, født den 12.-12.-1919, datter af Maren Nielsen og Dines Fjederholt Dinesen, Knaplund. Parret har børnene: Kaj, født den 26.-4.-1946, Svend, født den 31.-1.-1951 og Nanna, født den 24.-2.-1953.

P.A.P. har været tillidsmand i Topsikring, har været lokalmeddeler til Ringkøbing Amts Dagblad og Vejle Amts Folkeblad, han har været på Borris Landbrugsskole og overtog gården den 1.-10.-1943 fra Erik Nielsen, den nuværende ejers svigerforældre ejede gården fra 1928-39.

Ejendomsskyld 860.000. Areal 51 ha., der er frasolgt 16 ha. og der er 21 ha. skov. Stuehuset er opført 1900 og restaureret 1977, kostald opført 1912, garage 1976, lade 1936 og maskinhus 1977. Gårdens besætning består af lidt kødkvæg. Planteproduktionens salgsafgrøder er hvede, byg og ærter. Der er 2 traktorer, 1 vandingsmaskine, kornsilo, korntørreri og halmfyr. Maskinstation bruges til høst.



HULMOSEVEJ 9, "LILLE HVOVL-MOSEGÅRD", HOVEN, 6880 TARM, tlf. 75-343273.

POUL LARSEN, gårdejer, født den 16.-4.-1938, søn af Marie Valborg og Peder Christian Larsen, Egebjerg, gift den 30.-1.-1976 med Lissy Marie Skanderup, medhjælpende hustru, født den 8.-9.-1945, datter af Johanne og Oskar Viggo Skanderup, St. Lihme. Parret har børnene: Gitte, født den 8.-4.-1967, Brian, født



den 29.-4.-1975 og Peter, født den 21.-6.-1977.

P.L. overtog gården den 1.-4.-1976 fra Hakon Nielsen.

Ejendomsskyld 500.000. Areal 16,1 ha., heraf 5 ha. eng.

Stuehuset er opført 1950, kostald og maskinhus ca. 1950, hønsehus 1960 og ladens alder er ukendt. Gården drives med en kvægproduktion på 11 årskøer + opdræt af blandet race. Der er 2 traktorer, 1 mejetærsker, 1 sprinklervandingsanlæg og korntørreri.

HUSTEDVEJ 2, HUSTED, 6880 TARM, tlf. 75-250115.

VAGN HANSEN, handsmand, født den 31.-12.-1934, søn af Dagny og Ejnar H. Hansen, gift i 1959 med Irma Pedersen, født den 29.-3.-1931, datter af Erna og Frands Pedersen. Parret har børnene: Karen, født den 21.-5.-1960, Kim, født den 7.-8.-1961 og Helle, født den 19.-9.-1963.

V.H. har været på Fyns Husmandsskole. Han overtog gården i 1959 fra Henry Henneberg.

Areal 20,8 ha.

Stuehuset er opført omkring 1800 og løbende restaureret, kostalde er opført 1936, 1963 og 1968, foderhus 1975 og maskinhus 1979. Gården drives med en ammekobesæt-

ning på 10 ammekøer, 20 ungdyr og 5 slagtekalve af blandet race. Planteproduktionens salgsafgrøde er korn. Der er 1 traktor, 1 vandingsmaskine og der er anparter i Lyne Vindmøllelaug. Maskinstation bruges til en del af markarbejdet.

HUSTEDVEJ 3, "STARBÆK MØLLE", STARBÆK, 6880 TARM, tlf. 75-250053.

POUL ARNE KRISTENSEN, gårdejer, født den 6.-3.-1934, søn af Anna Kathrine og Harald Kristensen, gift den 9.-7.-1960 med Greta Uhd, medhjælpende hustru, født den 20.-10.-1934, datter af Stinna og Kresten Uhd. Parret har børnene: Jan, født den 28.-2.-1961, Per, født den 22.-6.-1965 og Hanne, født den 28.-1.-1970.

P.A.K. har været på Kjærgård Landbrugsskole, han er vurderingsmand for Egvad Kommune og er i bestyrelsen for DLG Vest. Han overtog gården den 15.-6.-1960 fra sin far.

Ejendomsskyld 1.100.000. Areal 58 ha., heraf tilkøbt ialt 13 ha., der er 5 ha. skov, mose og sø.

Stuehuset er opført 1912 og løbende restaureret, kostalden fra 1912 er ombygget og tilbygget i 1970, svinestalden fra 1959 er ombygget til kalvestald i 1975, lade er opført 1980, maskinhus 1976 og der er gylletank. Gården drives med en kvægproduktion på 29 årskøer og 40 ungdyr af racen SDM. Planteproduktionens salgsafgrøder er ærter og korn. Der er 2 traktorer, 1 mejetærsker, 1 vandingsmaskine, 1 fodersilo og anparter i Lyne Vindmøllelaug. Sønnen Per hjælper til på gården og der bruges lidt maskinstation.

HUSTEDVEJ 9, HUSTED, 6880 TARM, tlf. 75-250415.

NIELS JELSTRUP, kaptajn, født den 10.-10.-1943, søn af Karen og Robert Jensen, gift den 4.-5.-1966 med Lis Ellegaard Jacobsen, pædagog, født den 6.-7.-1945, datter af Agnethe og Johannes Jacobsen. Parret har børnene: Nina, født den 18.-5.-1964 og Michael, født den 21.-6.-1967.

N.J. overtog gården den 1.-7.-1987 fra Knud Højvang Olesen.

Ejendomsskyld 480.000. Areal 11 ha., heraf 0,5 ha. eng.

Stuehuset er opført 1880 og tilbygget 1969 og derefter løbende restaureret, svinestalden fra 1963 er ombygget til fårehus, 5 minkhaller er bygget 1988-89. Gården drives som minkfarm med en bestand på 600 tæver, desuden er der 30 moderfår. Planteproduktionens salgsafgrøde er korn. Der er 2 traktorer, 1 mejetærsker, 1 spinklervandingsanlæg og kombifyr.

HÆRMANDSGÅRDEVEJ 2, "HÆRMANDSGÅRD", VIUM, 6893 HEMMET, tlf. 97-375088.

BENT JOHNSEN, gårdejer, født den 19.-7.-1939, søn af Elna og Johannes Johnsen, Hoven, gift den 29.-8.-1964 med Sonja Johnsen, køkkenassistent, født den 17.-1.-1942, datter af Sofie og Peter Johnsen. Parret har børnene: Niels, født den 12.-8.-1965, Mette, født den 4.-8.-1966, Dorthé, født den 25.-4.-1969 og Vibeke, født den 3.-10.-1972.

B.J. har været på Ladelund Landbrugsskole, han er formand for læplantningsudvalget. Han overtog gården den 15.-7.-1964 fra Kristen Hykkelberg.

Ejendomsskyld 1.750.000. Areal 53,5 ha., heraf tilkøbt ialt 9,5 ha.

Stuehuset er opført 1934 og restaureret 1973, kostalden fra 1927 er udvidet i 1975, hvor der også blev bygget maskinhus og ungdyrstald, svinestald opført 1952, staklade 1965, lade 1927 og der udendørs køresilo og 2 gylletanke. Gården drives med en kvægproduktion på 40 årskøer, 50 ungdyr og 13 slagtekalve af blandet race. Planteproduktionens salgsafgrøde er korn. Der er 3 traktorer, vandingsmaskine, tårnsilo, varm og kold lufts tørreri samt vindmølleanparter i Sdr. Vium Vindmøllelaug. Maskinstation bruges til en del af markarbejdet og der er 1 fast medhjælper. Gården drives sammen med Hærmandsgårdevej 1, som er den gamle foderstof, der er lagt ind under gården.

HØGLUNDVEJ 3, ØRBÆK MARK, 7270 STAKROGE, tlf. 75-347246.

JØRGEN BRUUN HANSEN, gårdejer, født den 31.-7.-1950, søn af Elly Bruun og Hans Hansen, gift den 23.-7.-1977 med Else Bruun Jensen, husassistent, født den 8.-11.-1957, datter af Mette Elisabeth og Kurt Sigurd Jensen. Parret har børnene: Michael, født den 23.-11.-1977, Brian, født den 15.-4.-1979 og Henrik, født den 20.-8.-1982.



Jørgen B. Hansen har været på Borris og Næsgård landbrugsskoler. Han overtog gården den 1.-2.-1980 fra Jørgen Christensen. Ejendomsskyld 850.000. Areal 21 ha., heraf 0,5 ha. skov. Der er forpagtet 8 ha.

Stuehuset er opført 1962 og løbende vedligeholdt, kostalden fra 1962 er restaureret 1977, lade opført 1962, maskinhus 1977 og der er indendørs køresilo samt gylletank. Gården drives med en kvægproduktion på 45 årskøer og 40 ungdyr af racen Jersey, desuden er der 15 får. Der er 2 traktorer og 1 vandingsmaskine. Maskinstation bruges til en del af markarbejdet.

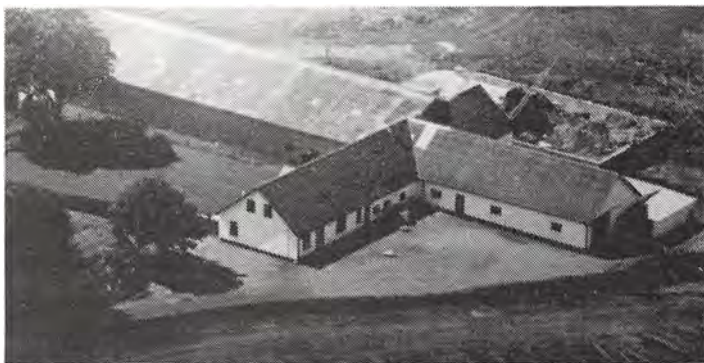

HØGLUNDVEJ 4, ØRBÆK MARK, 7270 STAKROGE.

OVE JOHNSEN, gårdejer, omtales under Gråhedevej 4.

Gården drives udelukkende med planteproduktion sammen med Gråhedevej 4.

HØGLUNDVEJ 5, "HØGLUND", HØGLUND, 6880 TARM, tlf. 75-347032.

CARL NIELSEN, gårdejer, født den 11.-9.-1919, søn af Dagny og Krestinus Nielsen, gift den 16.-7.-1966 med Anna Johansen, medhjælpende hustru, født den 24.-3.-1926, datter af Andrea og Mads Johansen.

C.N. har været på Borris Landbrugsskole. Han overtog gården den 15.-4.-1966 fra sin mor, nuværende ejer er 3. generation.

Ejendomsskyld 1.400.000. Areal 108 ha., heraf 33 ha. mose og hede.

Stuehuset er opført 1935 og restaureret 1977/78, kostald og svinestald er opført 1922 og lade 1928. Gården drives udelukkende med planteproduktion bestående af byg. Der er 2 traktorer, 1 mejetærsker, plansilo, varm og kold lufts tørreri samt brændefyr.

HØJBOVEJ 2, "HØJBO", FOERSUM, 6880 TARM, tlf. 97-371178.

ALFRED ESKESEN, gårdejer, født den 30.-7.-1911, søn af Margrethe og Eske Eskesen, Næsbjerg, gift den 27.-10.-1938 med Ellen Marie Thorø Nielsen, født den 5.-9.-1915, datter af Emilie Thorø og Laurids Borch Nielsen, Ølstrup. Parret har børnene: Henning, født den 8.-4.-1940, Bente, født den 17.-1.-1943, Alice, født den 1.-12.-1944, Dorthe, født den 10.-3.-1948 og Jørn, født den 6.-9.-1954.

A.E. overtog gården den 15.-1.-1947.

Areal 16,5 ha., 7,2 ha. er tilplantet med juletræer. Al jorden er bortforpagtet. Stuehuset er opført 1929 og udvidet flere gange, senest i 1967, kostalden fra 1929 er ombygget til svinestald i 1956, svinestald og lade er opført 1929, det gamle hønsehus er senere indrettet til svinestald og maskinhuset er fra 1954. På gården er der 1 traktor.



HÅRKJERVEJ 6, HOVEN, 6880 TARM, tlf. 75-343089.

VERNER KNUDSEN, landmand, født den 16.-10.-1929, søn af Nicoline og Vilhelm Knudsen, Løgstrup, gift den 16.-7.-955 med Elise Lauridsen, lærer, født den 13.-4.-1930, datter af Thora og Laurids Lauridsen, Hover. Parret har børnene: Klaus, født den 26.-9.-1958, Lisbeth, født den 2.-10.-1960, Henrik, født den 29.-10.-1965 og Anne Mette, født den 6.3.-1970.

V.K. har været fængselsbetjent.

Han overtog gården den 1.-8.-1966 fra Gudrun og Oluf Kristensen. Gården er udstykket i 1937 fra "Kirkegård". Ejendomsskyld 770.000. Areal 21,9 ha., heraf 4,5 ha. skov. Stuehuset er opført 1937 og udvidet 1968, kostalden fra 1937 er ombygget til pelseri, 7 minkhaller er bygget 1980-87, lade 1937 og maskinhus 1972. Gården drives som minkfarm med en bestand på 650 tæver. Planteproduktionens salgsafgrøder er korn og raps. Der er 1 traktor, 1 vandingsmaskine og halmfyr.

HÅRKJÆRVEJ 13, "LUNDBJERG",  
HOVEN, 6880 TARM, tlf. 75-  
343119.

HOLGER LARSEN, gårdejer,  
født den 13.-8.-1930, søn af An-  
na og Niels Ejner Larsen, Bran-  
de, gift den 20.-9.-1957 med  
Edith Jensen, medhjælpende hu-  
stru, født den 21.-9.-1936, dat-  
ter af Hilda og Aage Jensen, Ør-  
bæk. Parret har børnene: Ben-  
the, født den 13.-7.-1960, Niels



Åge, født den 29.-8.-1963 og død den 7.-2.-1981 samt Brian, født den 6.-11.-1971. H.L. har været på Asmildkloster Landbrugsskole. Han overtog gården den 1.-8.-1957 fra Kaj Bjerre. Gården er udstykket fra "Kirkegård" i 1955.

Ejendomsskyld 660.000. Areal 27 ha., heraf tilkøbt 9 ha., der er 1 ha. skov og eng. Stuehuset er opført 1955 og løbende moderniseret, kostald er opført 1955, svinestald 1965, hønsehuset fra 1959 er nu garage og værksted, laden fra 1955 er delvis ombygget til svinestald, maskinhusene er fra 1960 og 1975. Gården drives med en svineproduktion på 20 årssøer, der produceres ca. 350 slagtesvin. Planteproduktionens salgsafgrøder er ærter, rug og kartofler. Der er 2 traktorer, 1 mejetærsker, 1 vandingsmaskine, kornsilo og varm lufts tørreri. Maskinstation bruges til lidt af markarbejdet.

KILDEGÅRDSVEJ 1, "KILDEGÅRD", FOERSUM, 6880 TARM, tlf. 97-371551.

EBBE RAHBEK CHRISTENSEN, gårdejer, født den 9.-3.-1925, søn af Sine og Thomas Christensen, Foersum, gift den 17.-10.-1952 med Grethe Marie Donslund, født den 20.-2.-1926, datter af Marie og Jens Donslund, Blåhøj. Parret har børnene: Kirsten, født den 1.-9.-1954, Jens, født den 6.-9.-1956, Bent, født den 18.-1.-1960 og Birgit, født den 7.-5.-1963.

E.R.C. har været på Hammerum Landbrugsskole. Han overtog gården den 15.-10.-1952 fra sine forældre, som købte den i 1922. E.R.C. har opdyrket ca. 20 ha. hede.

Ejendomsskyld 1.500.000. Areal 61 ha., heraf 7 ha. fredskov.

Stuehuset er opført 1900, udvidet 1969 og løbende moderniseret, kostald og svinestald fra 1963 er ombygget til farestald og smågrisestald i 1980, hestestalden fra 1925 benyttes til goldsøer, laden er fra 1906, maskinhuse 1959 og 1975. Gården drives med en svineproduktion på 100 årssøer, der sælges ca. 2.000 smågrise. Planteproduktionens salgsafgrøder er ærter, raps, hvede, byg og rug. Der er 2 traktorer, 1 mejetærsker, kornsilo og varm lufts tørreri. Maskinstation bruges til lidt af markarbejdet og der er 1 skoledreng til hjælp.



KILDEGÅRDSVEJ 3, "SOLVANG",  
FOERSUM, 6880 TARM, tlf. 97-  
371100.

AAGE MARKUSSEN, gårdejer,  
født den 19.-12.-1928, søn af Kir-  
stine og Søren Kristian Markus-  
sen, gift den 20.-3.-1952 med  
Alma Olivia Hansen, medhjælpen-  
de hustru, født den 8.-8.-1930,  
datter af Jessy Kathrine og Hans  
Peter Hansen. Parret har børne-  
ne: Ulla, født den 7.-3.-1953,



Hans Kristian, født den 18.-5.-1954, Tove, født den 10.-8.-1953, Else, født den 19.-7.-1958, Erik, født den 15.-11.-1961, Kaj, født den 1.-8.-1969 og Inger, født den 19.-8.-1974.

AA.M. overtog gården den 11.-12.-1959 fra Jens Peter Knudsen.

Ejendomsskyld 1.700.000. Areal 65 ha., heraf tilkøbt 30,3 ha., der er ca. 2 ha. krat. Desuden er der forpagtet 11 ha.

Stuehuset er opført 1908 og løbende restaureret, kostald opført 1960, svinestald 1964, laden er opbygget i 1973 efter en brand og maskinhuset er fra 1976. Gården drives med en kvægproduktion på 20 årskøer, 19 ungdyr og 11 slagtekalve af racen SDM, desuden produceres ca. 150 slagtesvin. Planteproduktionens salgsafgrøder er ærter og kartofler. Der er 2 traktorer, 1 vandingsmaskine, tårnsilo samt varm og kold lufts tørreri. Maskinstation bruges til en del af markarbejdet.

KILDEGÅRDSVEJ 5, "DALGAARDEN", FOERSUM, 6880 TARM, tlf. 97-373015.

MORTEN STAGE, gårdejer, født den 2.-11.-1959, søn af Karen Marie og Niels Hansen, gift den 30.-6.-1984 med Yvonne Nielsen, beskæftigelsesvejleder, født den 22.-3.-1954, datter af Sonja og Arne Nielsen. Parret har børnene: Line, født den 10.-2.-1987 og Nanna, født den 13.-3.-1989.

M.S. har været på Malling Landbrugsskole 2 gange. Han overtog gården den 30.-12.-1986 fra Peder Nygaard.

Ejendomsskyld 1.500.000. Areal 42,4 ha., heraf 2 ha. skov og eng. Desuden er der forpagtet 24 ha.

Stuehuset er opført 1856 og restaureret senest i 1989, kostalden fra 1899 er ombygget ti 1967, svinestalden fra 1857 er ombygget til kalvestald i 1987/88, svinestalden fra 1967 er ombygget til løsdriftstald i 1988, laden fra 1899 er løbende restaureret, maskinhuset er fra 1978 og der er udendørs køresilo samt gylletank. Gården drives med en kvægproduktion på 70 årskøer, 40 ungdyr og 15 slagtekalve af racerne Jersey og krydsninger. Planteproduktionens salgsafgrøder er græs, byg og helsæd. Der er 2 traktorer, 1 mejetærsker, 1 vandingsmaskine, tårnsilo, varm og kold lufts tørreri og der anvendes staldvarme til opvarmning af stuehuset. På gården er 2 faste medarbejdere og der bruges maskinstation til en del af markarbejdet.



KIRKEHØJVEJ 8, "NØRREGAARD", NR. BORK, 6893 HEMMET, tlf. 75-280138.

PEDER ERLING SNABE JEPPESEN, gårdejer, født den 6.-2.-1944, søn af Magdalene Margethe og Anthon Kristen Jeppesen, Nr. Bork.

P.E.S.J. har været på Hammerum Landbrugsskole. Han overtog gården i august 1978 fra sine forældre, nuværende ejer er 4. generation.

Ejendomsskyld 1.050.000. Areal 27 ha., heraf tilkøbt 4 ha. og der er forpagtet 22 ha. Stuehuset er opført 1930, kostald 1979, kostalden fra 1911 er udbygget flere gange siden, lade opført 1911, foderhus 1979, maskinhus 1987 og der er gylletank. Gården drives med en kvægproduktion på 40 årskøer + 80 stk. opdræt af racen SDM. Planteproduktionens salgsafgrøder er korn og raps. Der er 3 traktorer og 1 vandingsmaskine. Maskinstation bruges til en del af markarbejdet.

KIRKEHØJVEJ 10, "MØLLEGÅRDEN", NR. BORK, 6893 HEMMET, tlf. 75-280058.

FREDERIK HOLM, gårdejer, født den 8.-12.-1912, søn af Oline og Niels Holm, Nr. Bork, gift den 21.-4.-1944 med Inger Pindstoft, født den 15.-7.-1918, datter af Margrete og Anton Pindstoft, Fruens Bøge. Parret har børnene: Kristian, født den 22.-1.-1945, Kjeld, født den 27.-11.-1946 og Gunhild, født den 13.-2.-1948.

F.H. er uddannet mejerist på Dalum Mejeriskole og har været sognefoged i en periode. Han overtog gården i 1944 fra sine forældre, nuværende ejer er 3. generation på gården, som kom i familiens eje sidst i 1870'erne. Der har været mølleri på gården. Ejendomsskyld 650.000. Areal 19,9 ha., der er frasolgt 2 ha., 9 ha. er bortforpagtet. Stuehuset er opført omkring 1870 og løbende restaureret, kostald og lade er opført 1912, svinestalden fra 1962 benyttes nu til kalvestald. Gården drives med en kvægproduktion på 12 årskøer, 12 ungdyr og 6 slagtekalve af racen Jersey. Planteproduktionens salgsafgrøde er korn. Der er 1 traktor og maskinstation bruges til alt markarbejdet.

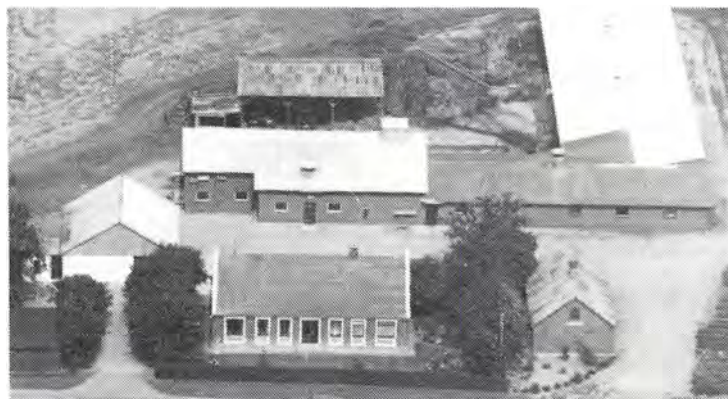

KIRKEHØJVEJ 12, "GADEGÅRD", NR. BORK, 6893 HEMMET, tlf. 75-280047.

BØRGE JUHL OLESEN, gårdejer, født den 5.-12.-1926, søn af Ane og Jens Nissen Olesen, Nr. Bork, gift den 24.-3.-1952 med Ragna Marie Jørgensen, medhjælpende hustru, født den 14.-3.-1933, datter af Ane og Iver Jørgensen, Nr. Bork. Parret har børnene: Conny og Elin, født den 20.-12.-1954, Alex, født den 16.-11.-

1957, Orla, født den 5.-6.-1960 og Flemming, født den 14.-8.-1968.

B.J.O. har været på Hammerum Landbrugsskole. Han overtog gården i oktober 1952 fra sine svigerforældre, nuværende ejer er 3. generation.

Ejendomsskyld 1.900.000. Areal 32 ha., heraf tilkøbt 7 ha.

Stuehuset er opført 1887 og løbende restaureret, svinestalde er opført 1887, 1972 og 1978, værksted 1930 og maskinhus 1986. Gården drives med en svineproduktion på 100 årssøer, der sælges ca. 2.000 smågrise årligt. Planteproduktionens salgsafgrøde er pillegræs. Der er 2 traktorer, 1 sprinklervandingsanlæg, kornsilo og kold lufts tørreri. Maskinstation bruges til høst.

KIRKEHØJVEJ 14, NR. BORK, 6893 HEMMET, tlf. 75-280179.

ANDREAS PEDERSEN, gårdejer og pelsfarmer, født den 14.-6.-1940, søn af Nonke og Ejnar Pedersen, Nr. Bork.

A.P. har været på Hammerum Landbrugsskole. Han overtog gården i 1972 fra sine forældre, som købte den i 1949.

Ejendomsskyld 780.000. Areal 17 ha.

Stuehuset er opført 1890, kostald og svinestald fra 1914 er ombygget til pelsrum i 1981, minkhaller er bygget 1970-81, lade 1914 og maskinhus 1977. Gården drives som minkfarm med en bestand på 650 tæver. Planteproduktionens salgsafgrøder er korn, ærter, raps og pillegræs. Der er 1 traktor og halvpert i vandingsmaskine. Maskinstation bruges til høst.



KIRKEHØJVEJ 16, "LANGAGER",  
NR. BORK, 6893 HEMMET, tlf.  
75-280109.

EJGIL STENBÆK JOHNSEN,  
gårdejer, født den 7.-2.-1938,  
søn af Anna og Gustav Johnsen,  
Albæk, gift den 16.-10.-1965  
med Inga Bente Relund Nielsen,  
familieplejer, født den 4.-10.-1943,  
datter af Gerda og Ingvar Nielsen,  
Olling. Parret har børnene:  
Kirsten, født den 4.-2.-1967, Al-  
lan, født den 15.-5.-1969 og Lisbeth, født den 30.-6.-1973.

E.S.J. har været på Hammerum Landbrugsskole. Han overtog gården i oktober 1965 fra Rudolf Jensen. Gården blev bygget i 1926.

Ejendomsskyld 1.100.000. Areal 21 ha., der er frasolgt 4 ha. og der er forpagtet 8 ha. Stuehuset er opført 1926 og restaureret senest i 1975, kostald opført 1976, svinestalde 1926 og 1962, lade 1926, maskinhus og foderhus 1976 og der er gylletank. Gården drives som alsidigt landbrug med en kvægproduktion på 31 årskøer, 30 ungdyr og 15 slagtekalve af racen Jersey, svineproduktionen er på 20 åssøer og der produceres ca. 350 slagtesvin årligt. Planteproduktionens salgsafgrøde er raps. Der er 2 traktorer, halvpart i vandingsmaskine, tårnsilo og varm lufts tørreri. Maskinstation bruges til en del af markarbejdet.



KIRKEHØJVEJ 22, "AGERHØJ",  
NR. BORK, 6893 HEMMET, tlf.  
75-280836.

KARL OLUF JESSEN, gårdejer,  
født den 5.-10.-1928, søn af Ma-  
rie og Christian Jessen, Nr.  
Bork, gift den 7.-11.-1953 med  
Agnete Pedersen, født den 13.-3.-  
1934, datter af Esther og Johan-  
nes Pedersen, Sasserup. Parret  
har børnene: Ole, født d. 2.-8.-  
1954, Elsebeth, født den 25.-12.-  
1956, Johannes, født den 27.-

12.-1958 og Karin, født den 11.-3.-1960.

K.O.J. har været på Lægård Landbrugsskole. Han overtog gården den 1.-8.-1955 fra sine forældre, som byggede den i 1914 ved et mageskifte med en nabogård.

Ejendomsskyld 1.100.000. Areal 33 ha., heraf 4 ha. strandeng og mose.

Stuehuset er opført 1914 og løbende moderniseret, kostald, svinestald, lade og maskinhus er fra 1914, nyere svinestald 1964 og desuden er der gastæt silo. Gården drives udelukkende med planteproduktion bestående af korn, raps og græsfrø. Der er 2 traktorer, maskinstation bruges til høst.

KIRKEHØJVEJ 24, NR. BORK, 6893 HEMMET, tlf. 75-280921.

SVEND AAGE LARSEN, gårdejer og fisker, født den 16.-6.-1931, søn af Petrea og Magnus Larsen, Nr. Bork.

S.AA.L. har været på Haslev Landbrugsskole. Han overtog gården omkring 1968 fra sine forældre, nuværende ejer er 3. generation på gården, som forældrene flyttede til sin nuværende placering i 1942.

Ejendomsskyld 610.000. Areal 17,9 ha.

Stuehuset er opført 1930 og udvidet 1942, kostald, svinestald og lade er opført 1942. Gårdens besætning er på 10 ammekøer og 15 stk. opdræt af racerne Limousine og Charolais. Planteproduktionens salgsafgrøder er raps og korn. Der er 3 traktorer, 1 mejetærsker, kornsilo og korntørreri. Maskinstation bruges til en del af markarbejdet.

KIRKEHØJVEJ 26, "DUEDAL", NR. BORK, 6893 HEMMET, tlf. 75-280880.

CHRISTIAN JOHANNES CHRISTENSEN, gårdejer, født den 3.-10.-1915, søn af Karen og Mikkel Christensen, Lønborg, gift den 18.-9.-1943 med Ane Marie Haahr, født den 23.-3.-1920, datter af Dorthea og Christian Haahr, Lindbjerg. Parret har børnene: Harry, født den 19.-3.-1946, Karen, født den 30.-1.-1949 og Kurt, født d. 31.-5.-1950. C.J.C. har været på Hammerum Landbrugsskole. Han overtog gården i juni 1943 fra Klaus Klausen.

Ejendomsskyld 670.000. Areal 9 ha., 6 ha. er bortforpagtet.

Stuehuset er opført 1956, kostald, svinestald og lade 1926. På gården er 1 traktor og 1 markvandingsanlæg.

KNAPLUNDVEJ 1, "NØRRE-LUND", KNAPLUND, 7270 STAKROGE, tlf. 75-347026.

ELMER SECHER, gårdejer, født den 3.-3.-1924, søn af Margrethe og Anders Secher, Brande, gift den 1.-12.-1950 med Ingrid Pedersen, medhjælpende hustru, født den 22.-7.-1926, datter af Anna og Kristian Holger Pedersen, Vandel. Parret har børnene: Bodil, født den 27.-5.-1951, Tor-kild, født den 14.-3.-1953, Lene, født den 11.-6.-1957 og Grete, født den 13.-10.-1960.

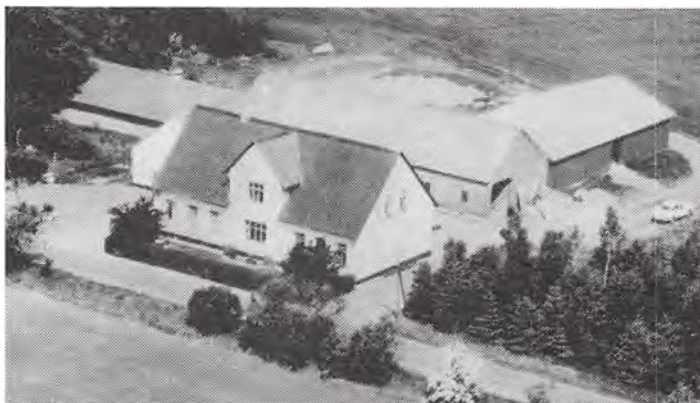

E.S. har været på Lægård Landbrugsskole. Han overtog gården den 1.-2.-1960 fra Ejner Mortensen.

Ejendomsskyld 850.000. Areal 39 ha., heraf 10 ha. skov, plantage og mose. Desuden er der forpagtet 8 ha.

Stuehuset er opført 1918 og løbende restaureret, kostalden er ombygget til svinestald i 1979, svinestald fra 1967, laden er fra 1920 og maskinhus 1975. Gården drives med en svineproduktion på 30 årssøer og der produceres ca. 500 slagtesvin årligt. Sammen med sønnen Thorkild driver han I/S Knaplund, som er en pelsdyrfarm med minkhaller, der er bygget 1985-89 og pelseri i 1989. Farmen drives med en bestand på 1.200 tæver. Der er 2 traktorer, 1 vandingsmaskine, plansilo og kold lufts tørreri. Planteproduktionens salgsafgrøde er raps. Maskinstation bruges til en del af markarbejdet.

KNAPLUNDVEJ 4, "GRANLY", KNAPLUND, 6880 TARM, tlf. 75-343170.

ANKER JOHNSEN, gårdejer, født den 23.-2.-1932, søn af Nielsine Marie og Mathis Kristian Johnsen, Knaplund, gift den 30.-3.-1960 med Nanna Dalager Sørensen, selvstændig erhvervsdrivende, født den 15.-10.-1936, datter af Thora og Jens Dalager Sørensen. Parret har børnene: Conni, født den 29.-3.-1961 og Jens Christian, født den 17.-2.-1965.

A.J. er pedel på ungdomsskolen i Hove, han har været på Borris Landbrugsskole og overtog gården den 1.-2.-1962 fra sin far, nuværende ejer er 3. generation.

Ejendomsskyld 1.450.000. Areal 55 ha., heraf tilkøbt 17 ha., der er frasolgt 3 ha. og der er 1,5 ha. mose.

Stuehuset er opført 1960, tilbygget og restaureret 1975, kostalden fra 1906 er ombygget i 1964, svinestalde er fra sidst i 1800-tallet og 1973, lade 1912 og maskinhus 1973. Gården drives udelukkende med planteproduktion bestående af kartofler, ærter, raps og korn. Der er 2 traktorer, 1 mejetærsker, 1 vandingsmaskine, tårnsilo samt varm og kold lufts tørreri.

KNAPLUNDVEJ 10, "FØNIKS", KNAPLUND, 6880 TARM, tlf. 75-347049.

ANDERS NYGÅRD NIELSEN, gårdejer, født den 3.-9.-1950, søn af Anna og Kristian Emanuel Nielsen, gift den 19.-5.-1979 med Elin Hauge, medhjælpende hustru, født den 9.-5.-1953, datter af Jørga og Jørgen Hauge. Parret har børnene: Charlotte, født den 11.-4.-1980, Kristoffer, født den 21.-10.-1982 og Nikolaj, født den 3.-1.-1986. A.N.N. har været på Dalum Landbrugsskole. Han overtog gården den 1.-9.-1973 fra sin



far. Ejendomsskyld 1.500.000. Areal 44 ha., heraf 6 ha. hede og skov. Desuden er der forpagtet 20 ha.

Stuehuset er opført 1928 og restaureret 1987, svinestalden fra 1928 er restaureret 1983, svinestald er opført 1975, laden fra 1920 er restaureret i 1983, maskinhuset er fra 1973 og der er gylletank. Gården drives med en svineproduktion på 140 årssøer, der sælges ca. 2.800 smågrise. Planteproduktionens salgsafgrøder er raps, rug, hvede og byg. Der er 3 traktorer, 1 vandingsmaskine, tårnsilo, varm og kold lufts tørreri samt halmfyr. Maskinstation bruges til en del af markarbejdet.

KNAPLUNDVEJ 12, KNAPLUND, 7270 STAKROGE, tlf. 75-347028. MAGNUS THEODOR HANSEN, gårdejer, født den 10.-6.-1919, søn af Andrea og Jens Hansen, Brørup, gift den 28.-10.-1941 med Anna Kathrine Petersen, født den 1.-3.-1921, datter af Ane Kirstine og Hans Peder Klejs Petersen, Hylke. Parret har børnene: Villy Ove, født den 11.-2.-1942, Sonja Lillian, født den 4.-9.-1943, Lilly Elvira,



født den 4.-9.-1945, Ellen Margit, født den 21.-9.-1958 og Doris Elin, født den 10.-6.-1959. M.T.H. overtog gården den 23.-1.-1969 fra Frode Jensen.

Ejendomsskyld 460.000. Areal 23 ha., heraf 4 ha. mose.

Stuehuset er opført 1928 og løbende moderniseret, kostald og lade er opført 1928. Gårdens besætning er på 4 ammekøer af racen DRK. Planteproduktionens salgsafgrøde er korn. Der er 1 traktor og maskinstation bruges til en del af markarbejdet.

KNAPLUNDVEJ 14, KNAPLUND, 7270 STAKROGE, tlf. 75-347213.

METTE HANSINE OLSEN, født den 5.-3.-1920, datter af Kristine Christensen (Remme), Stakroge, gift den 31.-1.-1941 med Carl Sofus Olsen, født den 8.-10.-1900, søn af Johanne og Rasmus Olsen, Veflinge. Parret har børnene: Kaj Ivan, født d. 27.-2.-1941, Flemming Kristian, født den 20.-3.-1943, Else Marie, født den 6.-6.-1946, Ingerlise, født den 3.-10.-1949, Poul Remme, født den 14.-6.-1952 og Per Jørgen, født den 15.-7.-1954.

C.S.O. døde den 24.-9.-1967. Han overtog gården den 23.-1.-1947 fra Johanne og Niels Augustenborg.

Ejendomsskyld 380.000. Areal 21,3 ha., heraf 10 ha. grusgrav og lignende.

Stuehuset er opført før 1900 og restaureret 1976, kostald og lade er fra 1956. Gården drives udelukkende med planteproduktion bestående af korn. Der er 1 traktor, maskinstation bruges til en del af markarbejdet.

KNUDEVEJ 1, ØSTERGÅRDE, 6880 TARM, tlf. 75-250449.

KNUD OLSEN, gårdejer, født den 6.-8.-1931, søn af Anna og Verner Olsen, Falster, gift den 21.-9.-1952 med Ellis Sloth-Rasmussen, født den 30.-5.-1932, datter af Grethe og Ejner Sloth-Rasmussen, Falster. Parret har børnene: Merete, født den 21.-12.-1952, John, født den 18.-1.-1954, Benny, født den 9.-8.-1956, Knud-Ole, født d. 28.-10.-1959, Flemming, født den 11.-5.-1961 og Britta, født den 2.-4.-1965.

K.O. overtog gården den 1.-1.-1987 fra Kjær Jensen.

Ejendomsskyld 1.150.000. Areal 84 ha., heraf 1,5 ha. skov.

Stuehuset er opført 1882 og løbende restaureret, kostald, svinestald og lade er opført 1924. Gården drives udelukkende med planteproduktion bestående af raps, havre og byg. Der er 2 traktorer og 1 mejetærsker.

KNUDEVEJ 2, KNUDE, 6880 TARM, tlf. 75-250412.

KJELD ANDERSEN, ingeniør, født den 1.-4.-1942, søn af Louise og Christian Andersen, Gejsing, gift den 2.-2.-1968 med Anne-Sofie Poulsen, laborant, født den 22.-11.-1945, datter af Henny og Villy Poulsen, Brande. Parret har børnene: Jan, født den

13.-2.-1971, Mathilda, født den 11.-3.-1974 og Louise Marie, født den 21.-7.-1980. K.A. overtog gården den 1.-1.-1987 fra Else Gammelgaard Jensen. Ejendomsskyld 800.000. Areal 34,6 ha., heraf 11 ha. skov, eng og hede. Stuehuset er opført omkring 1890 og løbende restaureret, kostald og lade opført 1940, maskinhuset fra 1956 er nu indrettet med løsdriftstald. Gården drives som fritidslandbrug med en ammekobesætning på 17 ammekøer, 3 ungdyr og 7 slagtekalve af racerne Simmentaler, DRK og Charolais. Planteproduktionens salgsafgrøder er korn og raps. Der er 2 traktorer, 1 vandingsmaskine, korntørreri samt anparter i Sdr. Vium Vindmøllelaug. Maskinstation bruges til en del af markarbejdet.

KNUDEVEJ 3, "RAVNKJÆR", KNUDE HEDE, 6880 TARM, tlf. 75-250044.

ARNE KRAG, gårdejer, født den 18.-2.-1941, søn af Margrethe og Svend Krag.

A.K. har datteren Sandra, født den 26.-12.-1973.

A.K. er ejendomshandler. Han overtog gården den 1.-7.-1985 fra Knud Ravnkjær, som var 4. generation.

Ejendomsskyld 2.250.000. Areal 80,1 ha., heraf 2 ha. plantage, der er bortforpagtet 50 ha.

Stuehuset er opført 1856 og løbende restaureret, 2 maskinhaller er opført 1980 og 1982. Der bliver planlagt en kødkvægsproduktion og en åleproduktion på ejendommen. Der er 1 traktor, 1 markvandingsanlæg og vindmølle. På gården er 1 fast medarbejder.

KÆRHUSVEJ 5, HOVEN, 6880 TARM, tlf. 75-343069.

KRISTIAN JUUL NIELSEN, gårdejer, født den 14.-11.-1929, søn af Marie Juul og Peder Nygaard Nielsen, Sdr. Omme, gift den 14.-11.-1959 med Aase Hvelplund Jensen, medhjælpende hustru, født den 2.-3.-1934, datter af Thora og Mads Jensen, Hoven. Parret har børnene: Thora, født d. 18.-9.-1960, Birthe, født d. 4.-8.-1963 og Torben, født d. 25.-3.-1971.



K.J.N. har været på Borris Landbrugsskole. Han overtog gården den 1.-8.-1962 fra sin svigerfar, nuværende ejer er 3. generation på gården, som kom i familiens eje i 1919. Ejendomsskyld 1.000.000. Areal 34 ha., der er bortforpagtet 29 ha.

Stuehuset er opført 1897 og udvidet 2 gange, kostald og lade er opført 1934, svinstalde 1934 og 1970, maskinhuse 1972 og 1974. Gården drives udelukkende med planteproduktion bestående af kartofler. Der er 3 traktorer, halvpert i mejetærsker, 1 vandingsmaskine, 1 kartoffeloptager, kornsilo, korntørreri og halmfyr.

KÆRHUSVEJ 9, "KÆRGÅRD (KÆRHUS)", ØRBÆK, 6880 TARM, tlf. 75-343164.

VILLY SIGFRED LAURIDSEN, gårdejer, født den 29.-10.-1931, søn af Mette Kirstine og Johannes Lauridsen, Sønderby, gift den 11.-12.-1956 med Kirstine Kristensen, medhjælpende hustru, født den 18.-8.-1935, datter af Sørine og Jens Peder Kristensen, Kvong. Parret har børnene: Helge, født den 17.-4.-1959, Ejvind, født den 30.-4.-1961, Mogens, født den 3.-5.-1965 og Britta, født den 11.-11.-1972.

V.S.L. er i samarbejdsudvalget ved Egvad Kommune. Han overtog gården den 1.-12.-1956 fra Peder og Theodor Ebbesen. Gården er en af de ældste i sognet og kan føres tilbage til 1670.

Ejendomsskyld 1.000.000. Areal 70 ha., heraf tilkøbt 22 ha., der er 15 ha. skov og eng. Stuehuset er opført 1965, kostald 1970, det oprindelige stuehus fra 1872 er indrettet til kalvestald og garage, lade opført 1912, roehus 1966 og maskinhuse 1943 og 1967. Gården drives med en kvægproduktion på 30 årskøer og 58 ungdyr af racen SDM. Planteproduktionens salgsafgrøder er ærter og korn. Der er 3 traktorer, 1 mejetærsker, 2 vandingsmaskine, kornsilo og varm lufts tørreri. Maskinstation bruges til lidt af markarbejdet og der er 1 halvtids medhjælper.



KÆRVEJ 2, SDR. BORK, 6893 HEMMET, tlf. 75-280198.

FLEMMING JENSEN, pelsdyravler, født den 17.-8.-1959, søn af Alma og Ove Jensen, Sdr. Bork, bor sammen med Vivan Jensen, født den 15.-5.-1967, datter af Maren og Frederik Jensen, Vostруп.

F.J. overtog gården den 1.-5.-1985 fra sine forældre, som købte den i 1955/56. Gården opstod omkring år 1900. Ejendomsskyld 900.000. Areal 20,7 ha.

Stuehuset er opført omkring 1900 og løbende restaureret, kostald og svinestald fra 1900 er ombygget til pelseri i 1987, minkhaller er opført 1985-88 og laden 1964. Gården drives som minkfarm med en bestand på 1.500 tæver. Planteproduktionens salgsafgrøde er korn. Der er 1 vandingsmaskine samt nødvendige maskiner til minkfarmen.



LANGAGERVEJ 3, NR. BORK, 6893 HEMMET, tlf. 75-280046.

CHRISTIAN MADSEN LAURIDSEN, gårdejer, født den 18.-10.-1944, søn af Yelva og Godtfred Lauridsen, Nr. Bork.

C.M.L. har været på Haslev Landbrugsskole. Han overtog gården i 1978 fra sine forældre, nuværende ejer er 3. generation på gården, som blev købt af bedsteforældrene i 1910.

Ejendomsskyld 1.050.000. Areal 35 ha., heraf tilkøbt 2,5 ha., der er forpagtet 22 ha. Stuehuset er opført omkring 1800 og løbende restaureret, kostalde er opført 1908 og 1968, svinestald 1967, garage 1968, minkhaller 1988, lade 1979, maskinhus 1983 og der er gylletank. Gården drives med en kvægproduktion på 35 årskøer, 53 ungdyr og 17 slagtekalve af racen SDM, desuden produceres ca. 70 slagtesvin årligt og der er en bestand på 120 minktæver. På gården er 3 traktorer, 1 mejetærsker, tårnsilo og varm lufts tørreri. Maskinstation bruges til en del af markarbejdet.



LAUSTRUPVEJ 6, "HUSTEDGAARD", VOSTRUP, 6880 TARM, tlf. 97-374020.

JENS ERIK FINNEMANN, gårdejer, født den 23.-5.-1940, søn af Laura og Oskar Finnemann, gift den 5.-12.-1963 med Hanne Graversen, medhjælpende hustru, født den 29.-10.-1941, datter af Kirsten og Øjvind Graversen. Parret har børnene: Tove, født den 26.-3.-

1965, Kirsten, født den 24.-6.-1966 og Jørgen, født den 14.-1.-1969.

J.E.F. har været på Hammerum Landbrugsskole, han er i bestyrelsen for Skjern-Tarm Landboforening, i bestyrelsen for Royal Dane Quality og er formand for Lønborg-Kyvlings afvandingslaug. Han overtog gården den 11.-6.-1964 fra sin far, nuværende ejer er 3. generation på gården, som kom i slægtens eje i 1901.

Ejendomsskyld 2.500.000. Areal 60 ha., heraf tilkøbt ialt 26 ha. og der er 25 ha. eng. Desuden er der forpagtet 15 ha.

Stuehuset er opført 1912 og løbende restaureret, kostalden fra 1912 er ombygget til svinestald i 1978 og senere restaureret, ny svinestald er opført 1979, lade 1912, maskinhus 1975 og der er 2 gylletanke samt gastæt silo. Gården drives med en svineproduktion på 110 årssøer, der produceres ca. 2.600 slagtesvin. Planteproduktionens salgsafgrøder er raps og ærter. Der er 2 traktorer, 3 vandingsmaskiner, tårnsilo, varm og kold lufts tørreri og der bruges varmpumper til opvarmning af stuehus og

stald, der er anparter i Lønborg Vindmøllelaug. Maskinstation bruges til lidt af markarbejdet og der er lidt løs hjælp.

LAUSTRUPVEJ 12, LAUSTRUP, 6880 TARM, tlf. 97-374212.

ERIK BYSKOV LARSEN, gård-ejer, født den 19.-6.-1947, søn af Frida og Otto Larsen, gift den 26.8.-1972 med Birthe Jensen, kontorassistent, født den 14.-10.-1951, datter af Gudrun Fønnesbæk og Harald Jensen. Parret har børnene: Leif, født den 4.-9.-1973, Lene, født den 6.-1.1976, Linda, født den 2.-7.-1981 og Helle, født den 1.-12.-1988.



E.B.L. har været på Hammerum Landbrugsskole, han er medlem af fritidsnævnet og formand for Lønborg Vindmøllelaug. Han overtog gården den 1.-8.-1972 fra Johannes Mortensen.

Ejendomsskyld 1.250.000. Areal 47 ha., heraf tilkøbt 7 ha., der er 4 ha. eng. Stuehuset er opført 1939 og restaureret 1982, kostalden fra 1932 er ombygget i 1976, ungdyrstald med løsdrift er fra 1977, laden fra 1939 er ombygget i 1976, maskinhus er opført 1974, foderhus 1983 og der er udendørs køresilo og gylletank. Gården drives med en kvægproduktion på 45 årskøer, 70 ungdyr og 50 slagtekalve af racen DRK. Planteproduktionens salgsafgrøder er ærter og korn. Der er 3 traktorer, 1 mejetærsker, 1 vandingsmaskine, 1 roeoptager, der anvendes staldvarme til opvarmning af stuehuset og der er anparter i Lønborg Vindmøllelaug. På gården er 1 fast medhjælper.



LUNDSGÅRDSVEJ 1, "ANEKSGAARDEN", VIUM, 6893 HEMMET, tlf. 97-375042.

EGON KJÆR, gårdejer, født den 3.-3.-1938, søn af Anna og Thorvald Kjær, gift den 15.-12.-1962 med Metha Jørgensen, medhjælpende hustru, født den 24.-7.-1942, datter af Marie og Frands Jørgensen. Parret har børnene: Kjeld, født d. 2.-11.-1963, Leif, født d. 23.-1.-1966, Frands, født d. 18.-11.-1967 og Preben, født d. 22.-5.-1970.

E.K. har været på Hammerum Landbrugsskole, han er i repræsentantskabet for Mejeriselskabet Danmark. han overtog gården den 1.-12.-1962 fra Niels Kristian Olsen. Ejendomsskyld 1.600.000. Areal 59 ha., heraf tilkøbt 17,2 ha.

Stuehuset er opført 1969 og løbende vedligeholdt, kostalde er opført 1955 og 1963, ungdyrstald og maskinhus 1972, foderhus 1955, kombineret halmhus og maskinhus 1989. Gården drives med en kvægproduktion på 40 årskøer, 70 ungdyr og 50 slagtekalve af racen SDM. Planteproduktionens salgsafgrøder er ærter og korn. Der er 2 traktorer, 1 mejetærsker, 1 vandingsmaskine og 1 sprinklervandingsanlæg. Maskinstation bruges til en del af markarbejdet.

LUNDSGÅRDSVEJ 4, "LUNDSGÅRD", SDR. VIUM, 6893 HEMMET, tlf. 97-375225. THOMAS NEDERGAARD, gårdejer, født den 24.-6.-1923, søn af Alma og Søren Peder Nedergaard, Vrads, gift den 18.-9.-1954 med Johanne Jensen, født den 12.-12.-1930, datter af Bine og Valdemar Ejbye, Vorgod. Parret har børnene: Metha, født den 25.-1.-1955, Søren Peder, født den 7.-7.-1957 og Margit, født den 26.-5.-1961. T.N. har et nedbrydningsfirma og grusgrav, han har været på Ladelund Landbrugsskole og overtog gården i april 1968. Gården har været herresæde med stort jordtilliggende



og kan føres tilbage til 1350.

Ejendomsskyld 1.300.000. Areal 35 ha., heraf tilkøbt 7 ha.

Stuehuset er opført omkring 1920, svinestald, lade og maskinhus er fra 1978 og der er gylletank. Gården drives med en svineproduktion på 100 årssøer og der sælges ca. 2.000 smågrise. Der er 3 traktorer, 1 mejetærsker, 1 vandingsmaskine, kornsilo og korttørreri. Maskinstation bruges til lidt af markarbejdet.

LUNDSGÅRDSVEJ 5, TINGHEDEN, 6893 HEMMET, tlf. 97-375458. JENS CHRISTIAN H. ANDERSEN, landmand, født den 5.-4.-1935, søn af Kirsten Marie og Jens Toustrup Andersen, gift den 12.-2.-1957 med Elly Knudsen, medhjælpende hustru, født den 27.-12.-1938, datter af Petra Marie og Tage Knudsen Parret har børnene: Poul Erik, født d. 7.-7.-1957, Hans Chr., født d. 21.-6.-1961, Birgit, født d. 2.-9.-1965 og Vagn, født den 4.-1.-1968.



J.C.H.A. overtog gården i 1958 fra jordlovsudvalget.

Ejendomsskyld 870.000. Areal 41,1 ha., heraf tilkøbt 9,4 ha., der er 1,7 ha. eng og der er forpagtet 1,1 ha.

Stuehuset er opført 1958 og løbende restaureret, kostalden fra 1958 er tilbygget 1971, laden fra 1958 er ombygget og maskinhuset er fra 1976. Gården drives med en kvægproduktion på 24 årskøer, 19 ungdyr og 25 slagtekalve af racen SDM, desuden er der 4 ammekøer af racen Hereford. Der er 2 traktorer, 1 mejetærsker, 1 sprinklervandingsanlæg og tårnsilo. Maskinstation bruges til en del af markarbejdet.

LUNDSGÅRDSVEJ 12, "HJØRNEBO", TINGHEDEN, 6893 HEMMET, tlf. 75-250228. JENS JØRGEN MADSEN, landmand, født den 7.-8.-1960, søn af Inger Marie og Svend Ove Madsen, bor sammen med Maj Britt Nielsen, fabriksarbejder, født den 16.-6.-1963, datter af Marie og Verner Nielsen. Parret har datteren Anne Marie, født den 12.-4.-1988.

J.J.M. har været på Ladelund Landbrugsskole. Han overtog gården den 1.-7.-1984 fra Martha Hansen.

Ejendomsskyld 860.000. Areal 26 ha.

Stuehuset er opført 1957, kostald og lade er ligeledes fra 1957, spaltstald 1977 og der er gylletank. Gården drives med en besætning på 65 ungdyr af racen SDM. Der er 1 vandingsmaskine og kombifyr. Maskinstation bruges til lidt af markarbejdet og der er 1 medhjælper på deltid. Gården drives sammen med faderens gård, som ligger Tinghedevej 1.



LYDUMVEJ 3, VEJRUP, 6893 HEMMET, tlf. 97-375281.

FOLMER HANSEN, gårdejer, født den 23.-2.-1928, søn af Andrea og Ole Hansen, gift i 1963 med Frida Hykkelbjerg, køkkenmedhjælper, født den 25.-12.-1933, datter af Margrethe og Niels Hykkelbjerg. Parret har børnene: Henriette, født den 18.-12.-1965, Peder, født den 25.-3.-1967, Ole, født den 17.-9.-1969 og Simon, født den 3.-10.-1971.

F.H. overtog gården i 1961 fra sin far.

Ejendomsskyld 870.000. Areal 22 ha., heraf tilkøbt 8,3 ha., der er forpagtet 4,4 ha.

Stuehuset er opført 1933 og løbende restaureret, kostalde er opført 1933, 1950 og 1970, svinestalden fra 1933 er ombygget til kreaturer, maskinhuset er fra 1972 og der er udendørs køresilo. Gården drives med en kvægproduktion på 20 årskøer, 20 ungdyr og 120 slagtekalve af racen SDM. Der er 2 traktorer og 1 vandingsmaskine. Maskinstation bruges til en del af markarbejdet.

LYDUMVEJ 5, "PADBJERG-GAARD", VEJRUP, 6893 HEMMET, tlf. 97-375084.

ROBERT NIELSEN, gårdejer, født den 27.-1.-1933, søn af Marie og Jens Vrå Nielsen, gift den 19.-12.-1959 med Gerda Risbjerg, medhjælpende hustru, født d. 28.2.-1937, datter af Dagny Louise og Johannes Risbjerg. Parret har børnene: Kjeld, født den 1.-11.-1963, Bjarne, født den 29.-6.-1966 og Irene, født den 15.-9.-1970. R.N. overtog gården den 1.-4.-1963 fra sin svigerfar.



Areal 33 ha., heraf tilkøbt 1,1 ha., der er 0,3 ha. morads. 4,4 ha. er forpagtet.

Stuehuset er opført 1865 og løbende restaureret, kostalden fra 1936 er løbende restaureret, kalvestald og foderhus fra 1946 er løbende restaureret, maskinhuset er fra 1973 og der er gylletank. Gården drives med en kvægproduktion på 50 årskøer, 80 ungdyr og 20 slagtekalve af racen SDM. Planteproduktionens salgsafgrøder er raps, ærter og hvede. Der er 4 traktorer, 2 vandingsmaskiner,

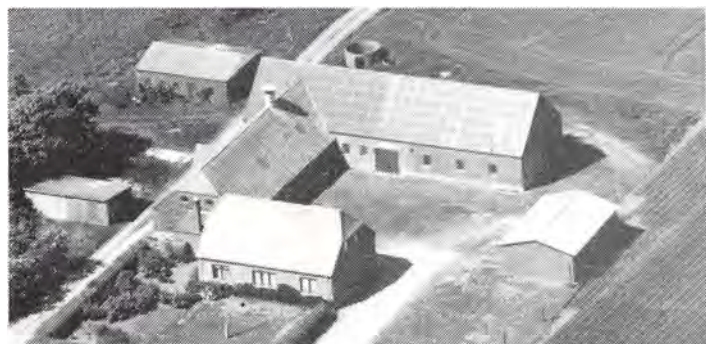

tårnsilo, varm og kold lufts tørreri og der anvendes staldvarme til opvarmning af stuehuset. På gården er 1 fast medarbejder og der bruges en del maskinstation. Gården drives sammen med Øster Vejrupvej 4, som er opført i 1936 og er på 30 ha. R.N. overtog ejendommen efter Klara og Mads Madsen.

LYDUMVEJ 6, VEJRUP, 6893 HEMMET, tlf. 97-375415.

VILLY JØRGENSEN, gårdejer, født den 15.-2.-1945, søn af Maria og Kristian Jørgensen, gift den 30.-5.-1981 med Bente Lyngklip, økonomaassistent, født den 24.-10.-1953, datter af Elly og Søren Lyngklip. Parret har børnene: Morten, født den 15.-10.-1981, Thomas, født den 31.-12.-1984 og Martin, født den 30.-7.-1986.



V.J. har været på Riber Kjærgård Landbrugsskole. Han overtog gården den 1.-2.-1976 fra Svend Aage Frandsen.

Ejendomsskyld 2.000.000. Areal 47 ha. og der er forpagtet 10 ha.

Stuehuset er opført 1964 og løbende vedligeholdt, kostalde er opført 1920 og 1976, svinestalde omkring 1962 og 1978/79, hvor der også blev bygget maskinhus, lade og foderhus er fra 1971 og der er udendørs køresilo. Gården drives med en kvægproduktion på 40 årskøer, 50 ungdyr og 12 slagtekalve af racen SDM, desuden er der en slagtesvineproduktion ca. 1.200 stk. Planteproduktionens salgsafgrøde er korn. Der er



3 traktorer, 1 mejetærsker, 1 vandingsmaskine, tårnsilo samt varm og kold lufts tørreri. På gården er 1 fast medarbejder og der bruges maskinstation til lidt af markarbejdet.

LYDUMVEJ 10, VEJRUP, 6893 HEMMET, tlf. 97-375066.

JOHANNES BONDE LARSEN, gårdejer, født den 19.-5.-1942, søn af Inger Bonde og Edvard Larsen, gift den 31.-10.-1964 med Grete Skovgaard Jensen, medhjælpende hustru, født den 19.-12.-1945, datter af Olga og Anders Jørgen Jensen. Parret har børnene: Dorthe, født den 29.-3.-1964, Winni, født den 21.-8.-1969, Lene, født den 27.-6.-1974 og Søren, født den 26.-9.-1978.

J.B.L. har været på Midtjyllands Landbrugsskole, han er i bestyrelsen for Skjern-Tarm Kontrolforening, medlem af Sdr. Vium Menighedsråd og kredsrepræsentant for MD-Foods. Han overtog gården den 22.-2.-1965 fra Hans Mortensen.

Ejendomsskyld 1.700.0000. Areal 45 ha., heraf tilkøbt ialt 27 ha. og der er forpagtet 1,5 ha.

Stuehuset er opført 1896 og restaureret 1975, kostalde er opført 1955 og 1977, maskinhus 1976, foderhus 1982 og der er indendørs køresilo og gylletank. Gården drives med en kvægproduktion på 40 årskøer, 45 ungdyr og 35 slagtekalve af racen SDM, desuden er der lidt får. Planteproduktionens salgsafgrøde er korn. Der er 3 traktorer og 1 vandingsmaskine. Sønnen Søren hjælper til på gården og der bruges maskinstation til en del af markarbejdet.



LYNEVEJ 9, "SKAAHØJGAARD", SDR. VIUM, 6893 HEMMET, tlf. 97-375561.

HENNING KJÆRGAARD JENSEN, gårdejer, født den 30.-1.-1962, søn af Kirstine og Harald Kjærgaard Jensen, gift den 15.-10.-1983 med Lene Juhl, født den 10.-1.-1965, datter af Kirsten og Erik Juhl. Parret har børnene: Betina, født den 16.-9.-1986 og Jakob, født den 23.-1.-1988.

H.K.J. har været på Hammerum Landbrugsskole. Han overtog gården i 1986 fra K. Andersen. Areal 13 ha.

Stuehuset er opført 1866 og løbende restaureret, kostald, svinestald og lade fra 1866 er alle løbende restaureret. Gården drives udelukkende med planteproduktion bestående af korn, raps og ærter. Den drives sammen med Mosegårdsvej 4 og sammen med faderens gård, Esbølvej 18.



LYNEVEJ 16, "ESBØLGAARD", SDR. VIUM, 6893 HEMMET, tlf. 97-375253.

WALTER J. PEDERSEN, gårdejer, født den 25.-12.-1939, søn af Mette og Anton Pedersen, Sdr. Vium, gift den 27.-12.-1963 med Anna Elise Rahbek, medhjælpende hustru, født den 22.-12.-1941, datter af Maria og Moris Rahbek, Borris. Parret har børnene: Mona, født den 4.-12.-1964, Kristian, født den 11.-10.-1966 og

Jens Anton, født den 28.-11.-1968.

W.J.P. har været på Borris Landbrugsskole, han er i bestyrelsen for Skjern-Tarm Egnens Landboforening. Han overtog gården i 1963 fra sin far, nuværende ejer er 3. generation.

Ejendomsskyld 2.200.000. Areal 68 ha., heraf tilkøbt 5 ha., der er 12 ha. skov.

Stuehuset er opført 1928 og løbende restaureret, kostald, svinestald og lade er fra 1928, sostald 1978, maskinhus 1976 og der er gylletank. Gården drives med en svineproduktion på 80 årssøer, der sælges ca. 500 smågrise og 1.200 slagtesvin årligt. Planteproduktionens salgsafgrøder er byg, hvede, raps, ærter og frøgræs. Der er 2 traktorer, 1 mejetærsker, 1 vandingsmaskine, tårnsilo, varm og kold lufts tørreri og der anvendes staldvarme til opvarmning af stuehuset. På gården en medhjælper på deltid og maskinstation bruges til lidt af markarbejdet.

LYNEVEJ 18, SDR. VIUM, 6893  
HEMMET, tlf. 97-375502.

TAGE JENSEN, gårdejer, født den 18.-8.-1948, søn af Kamma og Laurids Jensen, Sdr. Vium, bor sammen med Gerda Madsen, født den 29.-7.-1949, datter af Eleonora Kristine og Mads Peder Bech Madsen, Gundesbøl.

T.J. er arbejdsmand. Han overtog gården i april 1973 fra sine forældre. Gården blev udstykket i 1938 fra "Skolehøjgård", den nuværende ejers forældre byggede gården.

Ejendomsskyld 300.000. Areal 13,5 ha.

Stuehuset er opført 1938, udvidet og restaureret i 1988, kostald og lade er opført 1938 og maskinhus 1979. Gården drives med en kvægproduktion på 14 årskøer og 18 stk. opdræt af blandet rake. Der er 2 traktorer og der bruges maskinstation til en del af markarbejdet.



LYNGGÅRDSVEJ 3, "LYNGGÅRD",  
FOERSUM, 6880 TARM, tlf. 97-  
371573.

JENS MADSEN NIELSEN, gård-  
ejer, født den 14.-7.-1931, søn af  
Kathrine og Marinus Nielsen, Bor-  
ris, gift den 30.-4.-1955 med Lau-  
ra Thomsen, medhjælpende hustru,  
født den 26.-3.-1931, datter af  
Anna og Thomas Rasmus Thom-  
sen, Vallund. Parret har børnene:  
Thomas, født den 19.-9.-1955,  
Kristian, født den 28.-9.-1957,

Inger, født den 21.-11.-1962 og tvillingerne Bente og Bent, født den 19.-11.-1966.

J.M.N. overtog gården den 15.-9.-1959 fra Anders Jensen. Gården blev udstykket fra "Foersum Møllegård" i 1883.

Ejendomsskyld 1.050.000. Areal 48 ha., heraf tilkøbt 12 ha., der er 4 ha. skov og mose.

Stuehuset er opført 1883 og restaureret 1964, kostald og lade er opført 1960, ungdyrstald og foderhus 1970 og maskinhus 1972. Gården drives med en kvægproduktion på 30 årskøer, 35 ungdyr og 15 slagtekalve af racerne SDM og RDM. Planteproduktionens salgsafgrøder er raps og korn. Der er 3 traktorer, 1 mejetærsker og 1 vandingsmaskine. Maskinstation bruges til lidt af markarbejdet.

LYNGGÅRDSVEJ 4, "DAMGAARD", FOERSUM, 6880 TARM, tlf. 97-371572.

CHRISTIAN DAMGAARD, gårdejer, født den 15.-3.-1923, søn af Signe og Jens Jensen, gift den 16.-5.-1964 med Ruth Pedersen, medhjælpende hustru, født den 16.-5.-1944, datter af Anna Dorthé og Jens Lütken Pedersen. Parret har børnene: Jens, født den 3.-5.-1965, Arne, født den 25.-3.-1968 og Jørn, født den 1.-3.-1971.

C.D. har "Avlscenter Foersum" og har været på Borris Landbrugsskole. Han overtog gården den 15.-3.-1954 fra sin far, nuværende ejer er 4. generation.

Ejendomsskyld 1.450.000. Areal 44 ha., heraf tilkøbt 4 ha., der er 4 ha. skov.



"Damgaard"s stuehus er opført 1883 og løbende restaureret, kostalden fra 1961 er ombygget til svinestald i 1976, laden fra 1920 er tilbygget i 1968 og ombygget til svin, maskinhus opført 1984 og der er gylletank samt uden-dørs køresilo. Gården drives med en svineproduktion på 40 årssøer, der produceres ca. 500 slagtesvin og der sælges ca. 300 avlsdyr. Planteproduktionens salgsafgrøde er raps. Der er 2 traktorer, maskinstation bruges til høst.



MAGÅRDEVEJ 1, SDR. BORK, 6893 HEMMET, tlf. 75-280111. MAGDAHL AAE, gårdejer, født den 27.-6.-1919, søn af Kristine og Andreas Aae, Sdr. Bork, gift den 11.-10.-1953 med Ragna Baltzer Laursen, født den 13.-3.-1929, datter af Valborg og Christian Laursen, Vistoft. Parret har børnene: Jonna, født den 11.-1.-1954, Torben, født den 30.-5.-1956, Bjarne, født den 13.-2.-1958 og død den 5.-12.-1962 samt

Helle, født den 18.-3.-1964.

M.AA. har været på Borris Landbrugsskole. Han overtog gården i 1948 fra sine forældre, som købte den i 1922. Gården opstod i 1871.

Ejendomsskyld 580.000. Areal 13 ha., der er frasolgt 14 ha. Jorden er bortforpagtet. Stuehuset er opført 1871 og løbende restaureret, kostald, svinestald og lade er opført 1934, laden er ombygget til svinestald i 1975, staklade er opført 1970 og maskinhus 1954. På gården er der 1 traktor.

MAGÅRDEVEJ 4, "VESTER MAGÅRD", NR. BORK, 6893 HEMMET, tlf. 75-280219. HANS PEDER HOLM HANSEN, gårdejer, født den 3.-6.-1962, søn af Esther og Peder Holm Hansen, Nr. Bork, gift den 17.-2.-1990 med Betinna Godballe, børnehavepædagog, født den 19.-1.-1965, datter af Birthe Godballe og Leon Nielsen, Holstebro. Parret har børnene: Sarah, født den 8.-1.-1984, Tinna, født den 5.-9.-1984 og Sidse, født den 21.-11.-1986.

H.P.H.H. har været på Borris og Riber Kjærgård landbrugsskoler. Han overtog gården den 15.-8.-1989 fra sine forældre, som købte den engang i 1940'erne.

Ejendomsskyld 1.200.000. Areal 35 ha. og der er forpagtet 6 ha.

Stuehuset er opført omkring 1800 og løbende restaureret, kostald, ungdyrstald og lade er opført 1959, maskinhus 1979 og der er indendørs køresilo. Gården drives med en kvægproduktion på 32 årskøer, 30 ungdyr og 16 slagtekalve af racen SDM, besætningen er under opbygning til en størrelse på 45 årskøer + opdræt. Der er 3 traktorer, plansilo samt varm og kold lufts tørreri. Maskinstation bruges til høst. Gården drives sammen med Sønderbyvej 21.

MOSEGÅRDSVEJ 3, "SKOVLY", VIUMGÅRDS MARK, 6893 HEMMET, tlf. 97-375232. KNUD MADSEN, gårdejer, født den 29.-12.-1943, søn af Jenny og Ejnar Madsen, gift den 20.-11.-1965 med Else Sylvestersen, medhjælpende hustru, født den 8.-4.-1944, datter af Anne og Ingemann Sylvestersen. Parret har børnene: Hanne, født den 14.-11.-1966 og Mona, født den 31.-1.-1969.

K.M. overtog gården den 1.-4.-1969 fra Thomas Kresten Frandsen.

Ejendomsskyld 900.000. Areal 36 ha., heraf tilkøbt 17 ha., der er 6 ha. skov og plantage samt grusgrav.

Stuehuset er opført 1928 og løbende restaureret, kostalde er opført 1938, 1945 og 1950, svinestald 1969, staklade 1966 og maskinhus 1986. Gården drives som alsidigt landbrug med en kvægproduktion på 16 årskøer og 6 ungdyr af racen SDM. Svineproduktionen er på 16 årssøer, der sælges ca. 150 smågrise og 120 slagtesvin. Planteproduktionens salgsafgrøder er raps og ærter. Der er 3 traktorer, tårnsilo samt varm og kold lufts tørreri. Maskinstation bruges til lidt af markarbejdet.

MOSEGÅRDSVEJ 4, 6893 HEMMET.

HENNING KJÆRGAARD JENSEN, gårdejer, omtales under Lynevej 9.

H.K.J. overtog i 1984 fra Jenny Madsen.

Ejendomsskyld 1.500.000. Areal 10 ha. Jorden er bortforpagtet.

Stuehuset er opført 1944 og løbende vedligeholdt, svinestalde er opført 1944 og 1986 samt lade 1944. Gården drives med en svineproduktion på 130 årssøer, der produceres ca. 2.400 slagtesvin. Planteproduktionens salgsafgrøder er korn, raps og ærter. Der er 4 fodersiloer. Gården drives som I/S sammen med faderens gård, som ligger Esbølvej 18 og H.K.J. ejer Lynevej 9.

MOSEGÅRDSVEJ 8, VEJRUP,  
6893 HEMMET, tlf. 97-375235.

JØRGEN SØRENSEN, landmand, født den 6.-6.-1945, søn af Thora og Alfred Sørensen, gift i 1969 med Inger Mikkelsen, medhjælpende hustru, født den 11.-4.-1949, datter af Margrethe og Plaugborg Mikkelsen. Parret har børnene: Torben, født den 17.-2.-1971, Majbrit, født den 7.-9.-1972, Elsebeth, født den 17.-12.-1979 og Ingelise, født den 2.-10.-1983.

J.S. har været på Borris Landbrugsskole. Han overtog gården den 1.-5.-1970 fra sin far. Ejendomsskyld 920.000. Areal 22 ha.

Stuehuset er opført 1870 og løbende restaureret, kostald og lade er opført 1946, laden er ombygget til kostald i 1970, hvor der også blev bygget maskinhus, foderhuset er fra 1978 og der er udendørs køresilo samt gylletank. Gården drives med en kvægproduktion på 40 årskøer og 40 ungdyr af racen SDM. Planteproduktionens salgsafgrøde er korn. Der er 5 traktorer, 1 mejetærsker, vandingsmaskine og brændefyr. Maskinstation bruges til lidt af markarbejdet. Gården drives sammen med Toftegårdsvej 10 på 28 ha. og Vestergårdsvej 2 på 48 ha.



MOSEGÅRDSVEJ 14, "MOSE-  
GÅRD", ØSTER VEJRUP, 6893  
HEMMET, tlf. 97-375151.

POUL JOHNSEN, gårdejer, født den 15.-11.-1947, søn af Sigrid Sofie og Jens Peter Johnsen, gift den 10.-1.-1981 med Birthe Mogensens, medhjælpende hustru, født den 11.-8.-1952, datter af Else Marie og Jens Kristian Mogensens. Parret har børnene: Vikie, født den 1.-9.-1980 og Heidi, født den 5.-3.-1983.

P.J. har været på Asmildkloster Landbrugsskole. Han overtog gården den 1.-11.-1975 fra Ove Henriksen.

Ejendomsskyld 1.600.000. Areal 48 ha., heraf 12 ha. skov. Der er forpagtet 8 ha. Stuehuset er opført 1864 og løbende restaureret, ungkreaturstald er opført 1917, løsdriftstald 1979/80, spaltstald og maskinhus 1910, lade 1917, foderhus 1985, staklade 1988 og der er gylletank. Gården drives med en kvægproduktion på 70



årskøer og 85 ungdyr, alle krydsninger. Der er 3 traktorer, 1 vandingsmaskine, 1 kraftfodersilo og kombifyr. Maskinstation bruges til lidt af markarbejdet og der bruges jævnlgt husbondafløser.

MÆRSKHUSVEJ 4, "GRØNBJERG",  
SDR. BORK, 6830 NR. NEBEL,  
tlf. 75-280302.

KELD JENSEN, gårdejer, født den 7.-12.-1955, søn af Ingrid og Børge Jensen, Sdr. Bork, bor sammen med Dorte Lauridsen, født den 6.-10.-1965, datter af Bodil og Gunner Lauridsen, Oustrup. Parret har børnene: Anette, født den 9.-1.-1988 og Martin, født den 6.-2.-1989.

K.J. overtog gården den 15.-4.-1981 fra Vagn Jørgensen. Der er fundet stenalder bopladser på gårdens jord. Ejendomsskyld 860.000. Areal 32 ha., heraf tilkøbt 5 ha. og der er forpagtet 5 ha.

Stuehuset er opført 1983, kostalden er ombygget til svinestald i 1984, svinestald opført 1988, laden fra 1960 er udvidet i 1987, maskinhuset er fra 1967 og desuden er der hønsehus og gylletank. Gården drives med en svineproduktion på 100 årssøer, der produceres 2.200 slagtesvin. Planteproduktionens salgsafgrøder er raps og ærter. Der er 2 traktorer, 1 mejetærsker, kornsilo og varm lufts tørreri. Maskinstation bruges til lidt af markarbejdet.

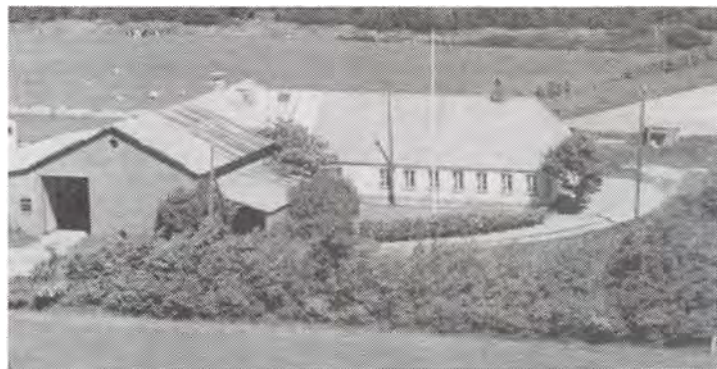

MÆRSKHUSVEJ 8, SDR. BORK,  
6830 NR. NEBEL, tlf. 75-280029.  
HENRIK JENSEN, gårdejer, født den 3.-9.-1928, søn af Hejne Kathrine og Tarben Jensen, Sdr. Bork, gift den 27.-3.-1954 med Gerda Helene Christensen Skovfoged, medhjælpende hustru, født den 8.-6.-1931, datter af Ane Marie og Anders Christensen Skovfoged, Tved. Parret har børnene: Bjarne, født d. 29.-12.-

1954, Inge Marie, født den 23.-1.-1958, Tarben, født den 12.-2.-1960 og Jan, født den 7.-3.-1969. H.J. er formand for Anerbjerger Plantage. Han overtog gården den 1.-10.-1950 fra sine forældre, som købte den i 1904.

Ejendomsskyld 550.000. Areal 18 ha., heraf tilkøbt 9 ha. og der er forpagtet 15 ha. Stuehuset er opført efter en brand engang i 1800-tallet og løbende restaureret, kostald og svinestald er antagelig fra 1915, ombygget og udvidet i 1959, laden er fra 1915. Gården drives med en mindre hobbybesætning af kvæg og grise. Planteproduktionens salgsafgrøder er raps og korn. Der er 1 traktor, maskinstation bruges til en del af markarbejdet.

MÆRSKVEJ 1, "ÅLYKKE", SDR.  
BORK, 6830 NR. NEBEL, tlf.  
75-280192.

SVEND BØRGE JENSEN, gård-ejer, født den 17.-1.-1927, søn af Kirstine (Stinne) og Oluf Jensen, Sdr. Bork, gift den 28.-1.-1955 med Ingrid K. Pedersen, fabriksarbejder, født den 31.-10.-1933, datter af Rigmor og Laurids Borger Pedersen, Hvormark.



Parret har børnene: Keld, født den 7.-12.-1955, Ella, født den 3.- 8.-1957 og tvillingerne Erling og Ninna, født den 20.-11.-1961.

S.B.J. overtog gården i 1951, da den blev udstykket som statshusmandsbrug. Ejendomsskyld 750.000. Areal 24 ha., heraf tilkøbt 11 ha. og der er forpagtet 7 ha. Stuehuset er opført 1952, kostald og svinestald 1951 og udvidet 1965, lade opført 1951 og maskinhus 1989. Gården drives med en kvægproduktion på 26 årskøer, 24 ungdyr og 15 slagtekalve af racen SDM, desuden er der 3 årssøer, der produceres ca. 50 slagtesvin. Planteproduktionens salgsafgrøde er raps. Der er 2 traktorer, andel i mejetærsker og 1 vandingsmaskine. På gården er 1 fast medhjælper og der bruges lidt maskinstation.

MÆRSKVEJ 2, SDR. BORK, 6830 NR. NEBEL, tlf. 75-280124. HANS VILLUM JENSEN, gårdejer, født den 6.-6.-1928, søn af Kirstine (Stinne) og Oluf Magdal Jensen, Sdr. Bork, gift den 11.-11.-1954 med Petra Jespersen, født den 15.-1.-1934, datter af Ane Mathea og Christian Jespersen, Sdr. Bork. Parret har sønnen Benny Villum, født den 15.-1.-1956.

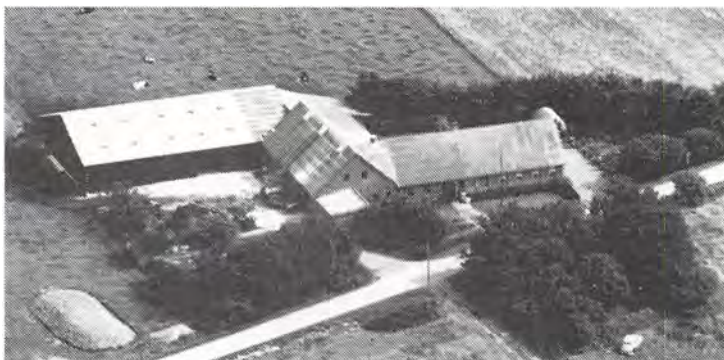

H.V.J. overtog gården i 1964 fra sine forældre, som byggede den i 1924. Ejendomsskyld 840.000. Areal 35 ha., heraf tilkøbt 26 ha., der er 4 ha. rørskov. Desuden er der forpagtet 9 ha. Stuehuset er opført 1924, kostalden fra 1950 er udvidet i 1964, lade og maskinhus 1980. Gårdens besætning er på 14 ammekøer og 14 stk. opdræt af blandet race. Planteproduktionens salgsafgrøder er raps, hvede, byg og ærter. Der er 2 traktorer, 1 mejetærsker og kornsilo.



MÆRSKVEJ 3, SDR. BORK, 6830 NR. NEBEL, tlf. 75-280113. ARNE JENSEN, gårdejer, født den 2.-2.-1924, søn af Kathrine og Torben Jensen, Sdr. Bork, gift den 20.-2.-1954 med Oda Sørensen, født den 15.-8.-1928, datter af Marie og Sofus Sørensen, Vistoft. Parret har børnene: Marianne, født den 29.-10.-1953, Henriette, født den 23.-4.-1956, Jesper, født den 17.-6.-1959, Mo-

gens, født den 23.-3.-1963 og Charlotte, født den 2.-12.-1966.

A.J. købte jorden i 1948/49 og byggede gården som statshusmandsbrug i 1955. Ejendomsskyld 900.000. Areal 38 ha., heraf tilkøbt 21 ha., der er 4 ha. rørskær. Jorden er bortforpagtet til sønnen Jesper. Stuehuset er opført 1955, kostald, svinestald og lade er ligeledes fra 1955 og desuden er der et halvtag. På gården er der 1 traktor.

MÆRSKVEJ 4, SDR. BORK, 6830 NR. NEBEL, tlf. 75-280525.

CLAUS BERTRAM SOMMER THOMSEN, gårdejer, født den 25.-5.-1961, søn af Ellen og Arne M. Thomsen, Sdr. Bork, gift den 17.-6.-1989 med Anette Nielsen, klinikassistent, født den 17.-6.-1969, datter af Jenny og Jens Nielsen, Sdr. Vium. Parret har datteren Maria, født den 8.-2.-1989.

C.B.S.T. har været på Riber Kjærgård Landbrugsskole, han er i repræsentantskabet for Mejeriselskabet Danmark og i kredsledelsen for DLG Vest. Han overtog gården den 1.-7.-1987 fra sin far.

Ejendomsskyld 1.200.000. Areal 35 ha., der er 8 ha. rørskov, plantage og andet.



Desuden er der forpagtet 30 ha. Mærsvvej 4's stuehus er opført 1928 og restaureret 1969, kostalden fra 1928 er udvidet i 1954, 1971, 1976, 1987 og 1990, ungdyrstald opført 1989, foderhus 1982 og desuden er der gylletank og køresilo. Gården drives med en kvægproduktion på 70 årskøer, 70 ungdyr og 70 slagtekalve af racen SDM. Planteproduktionens salgsafgrøder er raps og ærter. Der er 4 traktorer, 1 markvandingsanlæg og der bruges staldvarme til opvarmning af stuehuset. På gården er 1 heltids og 1 halvtids medhjælper og der bruges maskinstation til en del af markarbejdet.



MÆRSKVEJ 6, "VESTER ENGGÅRD", SDR. BORK, 6830 NR. NEBEL, tlf. 75-280194.

ORLA MOURIDSEN, gårdejer, født den 23.-4.-1930, søn af Lilly og Mourids Sigfred Mouridsen, Sdr. Bork, gift den 24.-9.-1960 med Inga Kjærgaard, medhjælpende hustru, født den 14.-2.-1942, datter af Linne og Peter Kjærgaard, Outrup. Parret har børnene: Hanne, født den 27.-4.-1964 og Jakob, født den 5.-11.-1969.

I.K. er formand for Menighedsrådet ved Sdr. Bork Kirke.

O.M. har været på Riber Kjærgård Landbrugsskole, han er i bestyrelsen for Nr. Nebel-Bork Afvandingslaug. Han byggede gården i 1958, da den blev udstykket som statshusmandsbrug.

Ejendomsskyld 830.000. Areal 38 ha., heraf tilkøbt 30 ha. og der er forpagtet 15 ha. Stuehuset er opført 1958, kostalden fra 1958 er udvidet senest i 1973, hvor der også blev bygget lade. Gården drives med en kvægproduktion på 28 årskøer og 50 stk. opdræt af racen SDM. Planteproduktionens salgsafgrøder er raps og korn. Der er 2 traktorer og 1 sprinklervandingsanlæg. Maskinstation bruges til en del af markarbejdet.

MØGELGÅRDVEJ 2, "LILLE MØGELGÅRD", SKULDBØL, 6893 HEMMET, tlf. 97-375539.

JENS CHRISTIANSEN, maskinsarbejder, født den 20.-9.-1954, søn af Agnes og Ejnar Astrup Christiansen, Stauning, bor sammen med Sussi Pia Christensen, tekstiltekniker, født den 22.-1.-1958, datter af Lena og Svend Christensen, Lyne. Parret har sønnen Bjørn, født den 9.-5.-1988.

J.C. overtog gården den 1.-4.-1986 fra Inger Jensen.

Ejendomsskyld 370.000. Areal 17,2 ha., heraf 1 ha. skov.

Stuehuset er opført 1931, kostald, svinestald og lade er ligeledes fra 1931. Gården drives med en mindre hobbybesætning. Planteproduktionens salgsafgrøder er korn og raps. Der er 1 traktor, maskinstation bruges til en del af markarbejdet.

MØGELMOSEVEJ 3, MØGELMOSE, 6880 TARM.

HANS MARIUS VAD, gårdejer, født den 5.-11.-1936, søn af Kirstine Laurentse og Alfred Vad Jensen, gift den 31.-5.-1961 med Kirstine Bach, medhjælpende hustru, født den 15.-5.-1938, datter af Ketty og Johannes Bach. Parret har børnene: Britta, født den 8.-2.-1965, Thorkild, født den 5.-3.-1966 og Sonja, født den 5.-4.-1971.

H.M.V. har været på Hammerum Landbrugsskole. Han overtog gården den 1.-5.-1962 fra sin far, nuværende ejer er 3. generation på gården.

Ejendomsskyld 790.000. Areal 11 ha., heraf 1 ha. eng.

Stuehuset er opført 1973 og løbende vedligeholdt, farestald opført 1976, svinestald 1920, lade 1951, maskinhus 1974 og der er gastæt silo, foderhus og gylletank. Gården drives med en svineproduktion på 65 årssøer, der sælges ca. 1.500 smågrise, desuden er der 1 hest. Der er 2 traktorer og 1 mejetærsker.

MØGELMOSEVEJ 7, "MOSELUND",  
MØGELMOSE, 6880 TARM, tlf.  
97-376152.

JOHANNES FISCHER, gårdejer,  
født den 30.-9.-1934, søn af An-  
nette og Anker Fischer, gift den  
9.-7.-1960 med Gerdsa Jensen,  
medhjælpende hustru, født den  
14.-12.-1941, datter af Marie og  
Søren Jensen.

J.F. overtog gården den 1.-11.-  
1986 fra Erling Skovdal.

Ejendomsskyld 580.000. Areal 13 ha., heraf 6 ha. eng, mose og skov.

Stuehuset er opført 1974 og løbende vedligeholdt, kostalde er opført 1970 og 1987/88, lade og maskinhus 1979. Gårdens besætning er på 13 ammekøer, 10 ungdyr, 3 slagtekalve, 1 tyr og 5 kvier af racen Limousine. Der er 2 traktorer, 1 vandingsmaskine, fodersilo og tårnsilo. Maskinstation bruges til lidt af markarbejdet.



MØGELMOSEVEJ 11, "EGEBJERG",  
MØGELMOSE, 6880 TARM, tlf.  
97-376320.

HARDY LAURIDSEN, gårdejer,  
født den 6.-4.-1945, søn af Ely  
og Niels Christian Lauridsen, Es-  
bjerg, gift den 6.-1.-1968 med  
Sonja Andersen, sygehjælper,  
født den 17.-9.-1942, datter af  
Maren og Emil Andersen. Parret  
har børnene: Torben, født den  
11.-11.1968, Karina, født den

30.-12.-1972 og Robert, født den 15.-6.- 1977.

H.L. er politiassistent, han har været på Kærgård Landbrugsskole. Han overtog gården den 1.-7.-1989 fra sin svigerfar, nuværende ejer er 3. generation.

Ejendomsskyld 600.000. Areal 33 ha., heraf 8 ha. skov og eng.

Stuehuset er opført omkring 1900 og løbende vedligeholdt, kostald og svinestald er opført 1900 og løbende restaureret og tilbygget, maskinhuset er fra 1950-55. Gårdens besætning er på 2 stk. fedekvæg. Planteproduktionens salgsafgrøder er byg, raps og rug. Der er 1 traktor og kombifyr. Maskinstation bruges til en del af markarbejdet.

NEDERGÅRDVEJ 3, "HØJGÅRD",  
ØRBÆK, 6880 TARM, tlf. 75-  
343032.

NIELS PAGH KRISTENSEN, gård-  
ejer, født den 8.-9.-1934, søn af  
Meta Kristine Pagh og Mathis  
Kristensen, Ørbæk, gift den 17.-  
11.-1961 med Karen Marie Jen-  
sen, medhjælpende hustru, født  
den 6.-11.-1942, datter af Mary  
Andrea og Niels Madsen Jensen,  
Stakroge. Parret har børnene:  
Bertel og Henrik, født den 5.-  
9.-1962 og Michael, født den 13.-12.-1968.





N.P.K. har været på Lægård Landbrugsskole, og han er i repræsentantskabet for DLG-Vest. Han overtog gården i 1964 fra sin mor, nuværende ejer er 4. generation. Ejendomsskyld 1.900.000. Areal 91 ha., heraf 4 ha. skov.

Stuehuset er opført 1903 og løbende restaureret, kostalden er ombygget til svinestald i 1963, svinestald er opført 1972, goldsostald og lade 1930, maskinhus 1981 og minkhaller 1987. Gården drives med en svineproduktion på 70 årssøer, der sælges ca. 1.000 smågrise og 400 slagtesvin årligt. Planteproduktionens salgsafgrøder er ærter, hvede, byg og kartofler. Der er 4 traktorer, 1 mejetærsker, 3 vandingsmaskine, plansilo samt varm og kold lufts tørreri. Maskinstation bruges til lidt af markarbejdet.

NORDENÅVEJ 1, "GRAVENGAARD", 6893 HEMMET.

GUNNAR KJÆR, gårdejer, født den 10.-5.-1943, søn af Maja og Svend Kjær, gift den 20.-10.-1973 med Birgit Hansen, kommunefuldmægtig, født den 28.-3.-1947, datter af Ellen og Magnus Hansen. Parret har børnene: Anders, født den 4.-2.-1975 og Søren, født den 29.-3.-1977.

G.K. har været på Gråsten Landbrugsskole. Han overtog gården den 15.-7.-1979 fra Kristian Gravgaard.

Ejendomsskyld 1.700.000. Areal 73 ha., heraf tilkøbt 10 ha., der er 18 ha. skov og hede.

Stuehuset er opført 1980, kostald 1974, maskinhus 1983 og der er gylletank. Gården drives med en kvægproduktion på 37 årskøer, 20 ungdyr og 20 slagtekalve af racen SDM. Planteproduktionens salgsafgrøder er ærter, raps og korn. Der er 2 traktorer, 1 mejetærsker, 1 vandingsmaskine, tårnsilo, varm og kold lufts tørreri og der anvendes staldvarme til opvarmning af stuehuset. På gården er 1 deltids medhjælper og der bruges maskinstation til en del af markarbejdet.

NORDRE SKAVENVEJ 3, "NØR-VANG", SKAVEN, 6880 TARM, tlf. 97-374116.

HANS CHRISTIAN NOE, gårdejer, født den 21.-11.-1930, søn af Else Hansine Johanne og Mads Kristian Jensen Noe, By-mark, gift den 27.-8.-1960 med Signe Nielsen, medhjælpende hustru, født den 26.-8.-1933, datter af Dina og Niels A. Nielsen, Nr. Bøel. Parret har børnene:

Niels Kristian, født den 28.-10.-1961 og Svend Aage, født den 1.-5.-1964.

H.C.N. er i bestyrelsen for Skjern Å Afvandingslaug. Han overtog gården den 1.-6.-1960 fra sine forældre, som købte den i 1936. Gården blev udstykket omkring 1880. Ejendomsskyld 1.600.000. Areal 15 ha., heraf tilkøbt 3 ha. og der er forpagtet 40 ha. Stuehuset er opført 1975. Gården nedbrændte i 1975 og der blev bygget svinestald og lade dette år og maskinhuset er fra 1979. Gården drives med en svineproduktion på 60 årssøer, der produceres ca. 1.200 slagtesvin årligt. Planteproduktionens salgsafgrøder er raps, ærter, hvede og rug. Der er 2 traktorer, halvpert i mejetærsker, vandingsmaskine, plansilo samt varm og kold lufts tørreri. Maskinstation bruges til lidt af markarbejdet.



NR. LYDUMVEJ 8, "KRAGSBJERG", SDR. BORK, 6893 HEMMET, tlf. 75-280417. POUL ERIK AHLE, gårdejer, født den 27.-3.-1961, søn af Ingeborg og Martin Ahle, No, gift den 22.-12.-1989 med Inger Margrethe Sommer, sygehjælper, født den 8.-3.-1961, datter af Kathrine og Laurids Sommer, Sdr. Bork. Parret har datteren Line, født den 27.-1.-1988.

P.E.A. har været på Hammerum Landbrugsskole, han er i repræsentantskabet for MD-Foods. Han overtog gården den 1.-9.-1986 fra Henry Jensen. Gården opstod i 1700-tallet.

Ejendomsskyld 680.000. Areal 30 ha., heraf tilkøbt 5 ha., der er 1 ha. skov og 0,5 ha. rørskov. Desuden er der forpagtet 18 ha.

"Kragstbjerg"s stuehus er opført i begyndelsen af 1800-tallet og restaureret 1965, kostalden fra 1948 er moderniseret i 1987, laden fra 1960 er ombygget til kostald i 1989, maskinhuset fra 1970 er udvidet i 1988 og der er gylletank. Gården drives med en kvægproduktion på 50 årskøer og 80 ungdyr af racen SDM, desuden er der lidt kødkvæg og der er 10-12 dådyr. Planteproduktionens salgsafgrøder er raps og korn. Der er 4 traktorer og 2 vandingsmaskiner. Maskinstation bruges til lidt af markarbejdet.



NÆRILDVEJ 3, ØSTERGÅRDE, 6880 TARM, tlf. 75-250313.

EDITH POULSEN, gårdejer, født den 14.-5.-1928, datter af Anna og Magnus Nicolaisen, Ladelund, Tyskland, gift den 12.-5.-1963 med Kristian Poulsen, gårdejer, født den 11.-10.-1929, søn af Margrethe og Villiam Poulsen, Kvang. Parret har børnene: Villy, født den 25.-5.-1954, Arne, født den 3.-6.-1957 og Brian, født den 9.-10.-1968.

K.P. døde i 1987. Han overtog gården den 1.-11.-1953 fra Peder Iversen. Ejendomsskyld 490.000. Areal 21 ha., heraf 1 ha. eng og hede. Jorden er bortforpagtet.

Stuehuset er opført 1935 og restaureret 1971, kostalden er fra 1935, lade med kostald samt roehus er fra 1961.

NÆRILDVEJ 4, "GODTHÅB", ØSTERGÅRDE, 6880 TARM, tlf. 75-250354.

TONNY TANG SØRENSEN, gård-ejer, født den 30.-11.-1954, søn af Valborg og Peter Tang Sørensen. T.T.S. har børnene: Kenneth, født den 6.-1.-1981, Rasmus, født den 20.-10.-1984 og Kristina, født den 21.-5.-1987.

T.T.S. har været på Borris og Midtjyllands landbrugsskoler,

han er i bestyrelsen for Lynges Kartoffelavlforening. Han overtog gården i 1978 fra sin far, nuværende ejer er 4. generation.

Ejendomsskyld 2.750.000. Areal 63 ha., heraf tilkøbt 33 ha. og der er forpagtet 15 ha. Stuehuset er opført efter en brand i 1986, svinestalde er opført 1977 og 1983, værksted 1943, maskinhus 1950, lade 1983 og der er gastæt silo samt gylletank. Gården drives med en svineproduktion på 300 årssøer, der sælges ca. 6.300 smågrise. Planteproduktionens salgsafgrøder er kartofler og raps. Der er 2 traktorer, 1 mejetærsker, 3 vandingsmaskiner, 4 fodersiloer og anparter i Lynges Vindmøllelaug. På gården er 2 faste medhjælpere og der er en del sæsonarbejdere.



NØRHEDEVEJ 24, LYNE, 6880 TARM, tlf. 75-250391.

VILLY TANG SØRENSEN, gårdejer, født den 31.-8.-1950, søn af Anna og Peder Tang Sørensen, Lyne, gift den 25.-5.-1984 med Doris Højgaard Thomsen, født den 26.-2.



1952, datter af Dagny og Tage Thomsen, Tarm. Parret har børnene: Camilla, født den 6.-3.-1976, Line, født den 25.-12.-1985 og Katrine, født den 19.-3.-1987.

V.T.S. har været på Borris og Bygholm landbrugsskoler. Han købte halvpert i ejendommen i 1978 og sidste del i 1984 fra sine forældre, nuværende ejer er 3. generation. Ejendomsskyld 2.250.000. Areal 56,8 ha., heraf 12 ha. skov, mose og hede.

Stuehuset er opført 1867 og senere restaureret, sostald opført 1978, klimastald 1985, goldsostald 1925, lade 1911, maskinhus 1972 og der er gylletank samt gastæt silo. Gården drives med en svineproduktion på 120 årsseør, der sælges ca. 2.500 smågrise og 100 slagtesvin. Planteproduktionens salgsafgrøder er ærter, raps og kartofler. Der er 3 traktorer, 1 mejetærsker, 2 vandingsmaskiner, tårnsilo, varm lufts tørreri samt anpartar i mølle. På gården er 1 deltids medhjælper og der bruges maskinstation til kartoffeloptagning. V.T.S driver også Ø. Vejrupvej 10 sammen med faderen.



NØRHEDEVEJ 25, LYNE, 6880 TARM, tlf. 75-250379.

ERHARD LAURIDSEN, gårdejer, født den 17.-3.-1953, søn af Emilie og Arne Lauridsen, Lyne, bor sammen med Hanne Vestergaard Olesen, landbrugsmedhjælper, født den 29.-12.-1967, datter af Kirsten og Svend-Ole Vestergaard Olesen, Arnborg. Parret har sønnen Kasper, født den 27.-4.-1989. E.L. har været på Riber Kjærgård landbrugsskole. Han over-

tog gården den 1.-7.-1978 fra sin far, nuværende ejer er 3. generation.

Ejendomsskyld 2.000.000. Areal 59,9 ha., der er 11 ha. skov og 5 ha. eng. Desuden er der lejet 8 ha.

Stuehuset er opført 1892 og løbende restaureret, kostald opført 1979, ungdyrstald og lade 1891, maskinhus 1978 og der er gylletank. Gården drives med en kvægproduktion på 62 årskøer og 82 ungdyr af racen SDM. Der er 4 traktorer, 1 vandingsmaskine, tårnsilo, varm og kold lufts tørreri samt anpartar i Lyne Vindmøllelaug. Der er lejlighedsvis 1 skoledreng til hjælp og der bruges lidt maskinstation.

NØRHEDEVEJ 26, LYNE, 6880 TARM, tlf. 75-250061.

PETER LØVSTRUP HVELPLUND, gårdejer, født den 6.-6.-1946, søn af Maren og Frode Hvelplund, Lyne, gift den 15.-5.-1971 med Sine Nielsen, født den 26.-10.-1948, datter af Mary og Alfred Nielsen, Skovlund. Parret har børnene: Torben, født den 22.-3.-1972, Lene, født den 6.-5.-1974 og Helle, født den 24.-5.-1978.



P.L.H. har været på Grindsted Landbrugsskole. Han overtog gården den 1.-4.-1971 fra sine forældre, nuværende ejer er 3. generation.

Ejendomsskyld 1.650.000. Areal 60 ha., heraftilkøbt 9,9 ha., der er 2 ha. skov og eng. Stuehuset er opført 1911 og løbende restaureret, kostalden fra 1911 er ombygget i 1982, kalvestald opført 1969, ny kostald 1982, laden fra 1911 er ombygget i 1952, maskinhus opført 1977, foderhus 1982 og der er gylletank og køresilo. Gården drives med en kvægproduktion på 55 årskøer, 65 ungdyr og 30 slagtekalve af racen SDM, desuden er der 20 høns. Der er 2 traktorer, 2 vandingsmaskiner og der anvendes staldvarme til opvarmning af stuehuset. Maskinstation bruges til høst.

NØRHEDEVEJ 28, "TINGBÆKGÅRD", LYNE, 6880 TARM, tlf. 75-250367.

HANS RAVNKJÆR, gårdejer, søn af Anne og Bent Ravnkjær, Lyne, gift i 1984 med Jette Hansen, jordemoder, datter af Else og Kaj Hansen, Silkeborg. Parret har børnene: Mette, født den 31.-3.-1982, Kristian, født den 30.-10.-1984 og Marie, født den 20.-6.-1986.

H.R. har været på Næsgård Agerbrugsskole, han er agroøkonom. Han overtog gården i 1977 fra sin far.

Ejendomsskyld 2.700.000. Areal 92 ha., heraf 4 ha. skov og eng. Desuden er der forpagtet 40 ha.

Stuehuset er opført 1886 og løbende restaureret, lade er fra 1950, maskinhus 1980 og der er 4 svinestalde samt gylletank. Gården drives med en slagtesvineproduktion på ca. 10.000 stk. årligt. Planteproduktionens salgsafgrøder er ærter, raps og kartofler. Der er 5 traktorer, 1 mejetærsker, 3 vandingsmaskiner, plansilo og varm lufts tørreri. Der er 3 faste medhjælpere på gården, som drives sammen med Østergårdevej 10.

NØRHEDEVEJ 29, "LYKKEGÅRD", LYNE, 6880 TARM, tlf. 75-250059.

HARRY VADT DAHL, gårdejer, født den 10.-2.-1934, søn af Lise Johanne og Martin Vadt, Ådum, gift den 20.-3.-1963 med Magda Kjær Jensen, hjemmesygeplejerske, født den 6.-4.-1939, datter af Valborg og Christian Peter Jensen, Stauning. Parret har børnene: Kristian, født den 28.-8.-1964, Alice, født den 14.-2.-1968 og Gunhild, født d. 21.-11.-1971.

H.V.D har været på Borris Landbrugsskole, han er medlem af bestyrelsen Skjern-Tarm Landboforening. Han overtog gården den 1.-1.-1963 fra Marie og Svend Thomsen, Lyne.

Ejendomsskyld 1.800.000. Areal 56,7 ha., heraf tilkøbt 8 ha., der er 7,7 ha. skov og 5 ha. hede.

Stuehuset er opført 1870 og restaureret 1970, kostalden fra 1918 er senere ombygget, lade er opført 1918, ungdyrstald 1971, maskinhus 1972, foderhus 1982 og der er indendørs køresilo og gylletank. Gården drives med en kvægproduktion på 50 årskøer og 90 ungdyr af racen SDM, desuden er der 20 moderfår af racen Texel, det er en avlsbesætning. Der er 3 traktorer, 1/3 mejetærsker, 1 vandingsmaskine, tårnsilo, varm lufts tørreri og halmfyr. På gården er 1 fast medhjælper.



NØRHEDEVEJ 32, LYNE, 6880 TARM, tlf. 75-250063.

JENS MEDUM NIELSEN, gårdejer, født den 26.-2.-1923, søn af Birthe og Knud Nielsen, Ølgod, gift den 28.-4.-1951 med Sigrid Sørensens, født den 14.-3.-1929, datter af Ingeborg og Hans Sørensens, Ølgod. Parret har sønnen Hans, født den 8.-4.-1965.

J.M.N. har været på Ladelund Landbrugsskole. Han forpagtede gården i 1951 og købte den i

1957 fra Abelone og Thomas Uhre.

Ejendomsskyld 1.500.000. Areal 43 ha., heraf tilkøbt 4 ha., der er 3 ha. skov. Stuehuset er opført 1925 og løbende restaureret, kostalden fra 1922 er senere indrettet til svinestald, svinestalden er fra 1923, lade 1924, foderhus 1965, maskinhus



1971 og der er 4 minkhaller bygget 1988/89. Siden 1965 har der været avlscenter for svin, besætningen er på 40 avlsdyr, desuden er der en minkbestand på 400 tæver. Planteproduktionens salgsafgrøder er kartofler, raps og ærter. Der er 2 traktorer, 1 mejetærsker, 1 vandingsmaskine, tårnsilo, varm lufts tørreri og halmfyr.

NØRHEDEVEJ 44, "TOFTEGÅRD", LYNE, 6880 TARM, tlf. 75-250226.

HANS HEDEVANG CHRISTENSEN, gårdejer, født den 24.-10.-1957, søn af Nina og Egon H. Christensen. Moderen bor stadig på ejendommen.

H.H.C. er træindustriarbejder. Han overtog gården den 1.-1.-1987 fra sin far, nuværende ejer er 3. generation.

Ejendomsskyld 900.000. Areal 43,4 ha., heraf 19 ha. marginaljord.

Stuehuset er opført 1894 og løbende restaureret, svinestalden fra 1894 er ombygget i 1939, det tidligere hønsehus er ombygget til svin i 1962, laden er fra 1914 og maskinhuset 1924. Gårdens besætning er på 10 årssøer. Planteproduktionens salgsafgrøder er raps, ærter og korn. Der er 1 traktor, andel i mejetærsker og 1 vandingsmaskine. Maskinstation bruges til en del af markarbejdet.

NØRHEDEVEJ 48, LYNE, 6880 TARM, tlf. 75-250135.

VIGGO REFSTRUP PEDERSEN, gårdejer, født den 30.-5.-1930, søn af Dorthea og Niels Pedersen, gift den 20.-12.-1958 med Karen Marie Nørgård, medhjælpende hustru, født den 27.-6.-1936, datter af Magda og Jens Haislund Poulsen, Borbjerg. Parret har børnene: Inger, født den 25.-2.-1959, Birthe, født den 2.-3.-1961, Lisbeth, født den 12.-4.-1962, Henning, født den 9.-7.-1965, Jens Jørgen, født den 14.-10.-1967 og Kjeld, født den 24.-3.-1971.

V.R.P. er kontrolassistent i Varde, han har været på Lægård Landbrugsskole. Han overtog gården i november 1959 fra Carsten Pedersen.

Ejendomsskyld 800.000. Areal 34,1 ha., heraf 2 ha. plantage.

Stuehuset er opført 1930 og løbende restaureret, ny stald er opført 1980, den gamle er renoveret samme år, lade opført 1911 og maskinhus 1955. Gården drives med en kvægproduktion på 22 årskøer, 15 ungdyr og 23 slagtekalve af racerne SDM og DRK. Planteproduktionens salgsafgrøde er raps. Der er 2 traktorer, maskinstation bruges til en del af markarbejdet.

NØRHEDEVEJ 50, LYNE, 6880 TARM, tlf. 75-250098.

PETER HEISELBERG, gårdejer, født den 12.-1.-1949, søn af Anne og Arne Heiselberg, Lyne, gift den 4.-9.-1976 med Åse Vestergaard Sørensen, pædagogmedhjælper, født den 8.-12.-1953, datter af Else Marie og Knud Sørensen, Ølgod. Parret har børnene: Kim, født den 21.-9.-1977 og Helle, født den 16.-4.-1984.

P.H. har været på Borris og Hammerum landbrugsskoler. Han overtog gården den 1.-8.-1976 fra Frode Jensen. Ejendomsskyld 1.400.000. Areal 24 ha., heraf 2 ha. skov og 2 ha. eng. Desuden er der forpagtet 4 ha.

Stuehuset er opført 1900 og løbende restaureret, svinestalde er opført 1900, 1978 og 1985, staldene fra 1976 er løbende udvidet og omforandret, lader er opført 1917 og 1977, maskinhus 1981 og foderhus 1978. Gården drives med en svineproduktion på 200 årssøer, der sælges ca. 4.000 smågrise, desuden er der 5 ammekøer + opdræt af racen Angus. Der er 1 traktor, der anvendes staldvarme til opvarmning af stuehuset og der er anpart i Lyne Vindmøllelag. Maskinstation bruges til en del af markarbejdet.

NØRHEDEVEJ 52, "HASLEVGÅRD", LYNE, 6880 TARM, tlf. 75-250198.

HELGE VESTERGAARD, gårdejer, født den 8.-5.-1946, søn af Anne Kathrine og Thomas Vestergaard, Hemmet, gift den 28.-10.-1967 med Margit Jensen, sygehjælper,



født den 28.-5.-1948, datter af Klara og Christian Jensen, Sdr. Vium. Parret har børnene: Birgitte, født den 11.-3.-1968, Thomas, født den 18.-6.-1970 og Randi, født den 8.-2.-1978.

Helge Vestergaard har været på Borris Landbrugsskole. Han overtog gården den 15.-3.-1968 fra Ejnar Kristensen.

Ejendomsskyld 1.400.000. Areal 39,8 ha., heraf tilkøbt 10,4 ha. og der er lejet 102,3 ha.

Stuehuset er opført omkring 1880 og restaureret 1968-76, kostalden fra 1974 er senere indrettet til kartoffelhus, svinestalden fra 1970 er indrettet til kartofler, laden fra 1974 er ligeledes indrettet til kartofler. Gården drives udelukkende med planteproduktion bestående af kartofler og frø. Der er 4 traktorer, 1 mejetærsker, 3 vandingsmaskiner, 1 kartoffeloptager, plansilo, varm lufts tørreri og der er anparter i vindmøllelaug. I sæsonen er der lidt løs medhjælp. H.V. driver også Bøelvej 1, som ejes af faderen. H.V. forpagtede den i 1986, gården har været i slægtens eje siden 1752. Areal 38 ha.

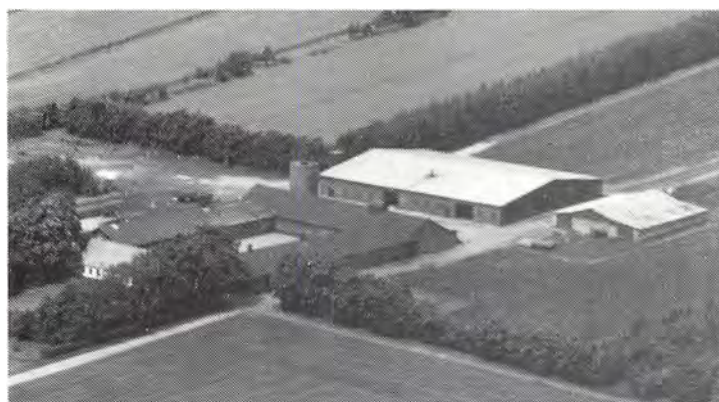

NØRHOLMVEJ 2, "OKSLUNDGAARD", OKSLUND, 6880 TARM, tlf. 75-343075.

KJELD MOGENSEN, gårdejer, født den 28.-2.-1950, søn af Else og Anton Mogensen, gift d. 24.-4.-1976 med Ingrid Poulsen, medhjælpende hustru, født den 25.-8.-1949, datter af Sigrid og Ernst Poulsen. Parret har børnene: Marlene, født den 22.-4.-1971, Morten, født den 26.-8.-1976, Christian, født den 14.-9.-1980 og

Anette, født den 29.-3.-1986.

K.M. overtog gården den 1.-8.-1977 fra sin far.

Ejendomsskyld 2.150.000. Areal 165 ha., heraf 55 ha. skov, eng og mose.

Stuehuset er opført 1850 og løbende restaureret, kostald opført 1914, svinestald 1918, løsdriftstald og maskinhus 1971 samt halmlade 1968. Gården drives udelukkende med planteproduktion bestående af korn, ærter, raps, frøgræs og fabrikskartofler. Der er 2 traktorer, 1 mejetærsker, 4 vandingsmaskiner, plansilo, tårnsilo, varm og kold lufts tørreri og brændefyr. K.M. driver en fabrik, der laver vandingsmaskiner, der er 5 faste medarbejdere og der bruges lidt maskinstation.

NØRHOLMVEJ 11, "HØJAGER", OKSLUND, 6880 TARM, tlf. 75-343261.

VERNER VESTERGAARD, gård-ejer, født den 16.-3.-1948, søn af Mette og Sigvald Vestergaard, Skærlund, gift den 9.-6.-1983 med Agnetha Åkerstedt, medhjælpende hustru, født den 27.-3.-1949, datter af Karin og Carl Gustav Åkerstedt, Sverige. Parret har børnene: Martin, født den 1.2.-1987 og Lene, født den 11.-2.-1989.





V.V. har været på Grindsted Landbrugsskole, han er i bestyrelsen for Sdr. Omme Landboforening. Han overtog gården den 1.-6.-1975 fra Gunnar Hansen.

Ejendomsskyld 1.350.000. Areal 68 ha., heraf tilkøbt 16,5 ha., der er 3,8 ha. skov og 4,4 ha. eng.

Stuehuset er opført 1937 og løbende vedligeholdt, kostalden fra 1937 er ombygget i 1975, ungdyrstald og roehus er opført 1976, laden fra 1937 er ombygget i 1975, maskinhuset er fra 1987 og der er gylletank. Gården drives med en kvægproduktion på 45 årskøer, 50 ungdyr og 25 slagtekalve af racen SDM. Planteproduktionens salgsafgrøder er raps, ærter og hvede. Der er 4 traktorer, 1 vandingsmaskine og tårnsilo. På gården er 1 fast medhjælper og der bruges maskinstation til en del af markarbejdet.

NØRHOLMVEJ 13, "BARSLUNDGAARD", 6880 TARM.

ARNE ESKILDSSEN, gårdejer, omtales under Gammelagervej 3.

A.E. overtog gården den 3.-4.-1985 fra DLR.

Ejendomsskyld 1.600.000. Areal 60 ha., heraf 12 ha. skov og mose.

Stuehuset er opført 1888 og løbende vedligeholdt, kostalden er fra 1888 og 1938, silo-  
hus og maskinhus 1972. Gården drives udelukkende med planteproduktion bestående af  
ærter, hvede, byg og raps. Der er 1 brændefyr, maskinstation bruges til en del af  
markarbejdet. Gården drives sammen med Gammelagervej 3 og Torsbækvej 1.

NØRREMARKSVEJ 18, 6880  
TARM, tlf. 97-371175.

HOLGER JEPSEN, gårdejer, født  
den 27.-1.-1949, søn af Helene  
og Aksel Jepsen, Tarm, gift den  
6.-3.-1976 med Krista Thorkild-  
sen, medhjælpende hustru, født  
den 14.-6.-1948, datter af Marie  
og Hans Thorkildsen, Hestlund.  
Parret har børnene: Ole, født  
den 4.-2.-1979 og Lars, født den  
1.-3.-1982.

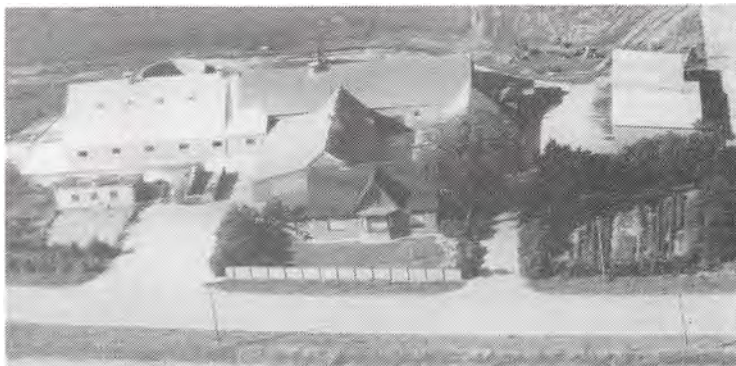

H.J. har været på Hammerum Landbrugsskole. Han overtog gården den 1.-7.-1976 fra  
sin far, nuværende ejer er 3. generation på gården, som blev bygget af bedstefaderen  
i 1914, han købte jorden af Beks Hotel.

Ejendomsskyld 1.730.000. Areal 69 ha., heraf tilkøbt 15 ha., der er 2 ha. skov. Des-  
uden er der lejet 6 ha.

Stuehuset er opført 1914, kostalde 1914 og 1976, svinestald 1965, lade 1914, maskin-  
huset fra 1982 er udvidet i 1990, desuden er der udendørs køresilo og gylletank. Går-  
den drives med en kvægproduktion på 45 årskøer, 60 ungdyr og 25 slagtekalve af  
racen SDM, desuden produceres ca. 200 slagtesvin årligt. Planteproduktionens salgsaf-  
grøder er ærter, raps og korn. Der er 2 traktorer, 1 mejetærsker, 2 vandingsmaskiner,  
tårnsilo og varm lufts tørreri. Maskinstation bruges til lidt af markarbejdet.

OBLINGVEJ 4, "OVERGÅRD",  
SDR. BORK, 6893 HEMMET, tlf.  
75-280361.

VILLIAM HANSEN, gårdejer,  
født den 25.-10.-1943, søn af  
Johanne og Andreas Hansen, Hun-  
derup, gift den 25.-5.-1974 med  
Ketty Friis Jensen, medhjælpen-  
de hustru, født den 13.-4.1942,  
datter af Mary og Søren Friis  
Jensen, Tirstrup. Parret har bør-  
nene: Erik, født den 25.-5.-1966,  
Kim, født den 13.-10.-1969 og



Jørn, født den 29.-9.-1974.

V.H. overtog gården den 1.-12.-1983 fra Marius Christensen.

Ejendomsskyld 810.000. Areal 13 ha. og der er forpagtet 8 ha. Stuehuset er opført 1929, svinestalde 1929, 1948, 1964 og 1986, hvor også maskinhuset blev bygget. Gården drives med en svineproduktion på 120 årssøer, der produceres ca. 2.400 slagtesvin. Der er 1 traktor og 1 vandingsmaskine. Maskinstation bruges til høst. Gården drives sammen med Anerbjergvej 48.

OBLINGVEJ 6, SDR. BORK, 6893 HEMMET.

KETTY FRIIS HANSEN, gårdejer, omtales under Oblingvej 4.

K.F.H. overtog gården den 1.-12.-1989 fra Sten Nygård Nielsen.

Ejendomsskyld 400.000. Areal 12 ha.

Stuehuset er opført omkring 1864 og restaureret flere gange, senest 1990, kostald, svinestald og lade er fra 1864. Gårdens besætning er på 10 ammekøer og 6 stk. opdræt af racen Charolais.



OBLINGVEJ 8, "NISSENGÅRD", OBLING, 6893 HEMMET.

SØREN CHRISTIAN og NIELS JØRGEN SOMMER MADSEN, gårdejere, omtales under Anerbjergvej 16.

Brødrene overtog gården i 1984 fra Lars Jensen.

Ejendomsskyld 780.000. Areal 36 ha., der er frasolgt 30 ha., der er 5 ha. klitter og 10 ha. eng. Stuehuset er opført 1926 og løbende restaureret, kostald og

lade er opført 1954, svinestalden er fra 1900. Gården drives sammen med Anerbjergvej 16 under "I/S Sommergård".

OBLINGVEJ 9, SDR. BORK, 6893 HEMMET, tlf. 75-280129.

GUNNAR ANDERSEN, gårdejer, født den 27.-3.-1937, søn af Emma og Kristian B. Andersen, Sdr. Bork, gift den 17.-5.-1969 med Anne Margrethe Ebbesen, medhjælpende hustru, født den 18.-3.-1945, datter af Kathrine og Niels Ebbesen, Endrup. Parret har børnene: Annette, født den 19.-10.-1969, Jens, født den 31.-1.-1973 og Søren, født den 31.-8.-1975.

G.A. er i repræsentantsskabet for MD-Foods, for DLG-Vest, han er i kommunalbestyrelsen for Egvad Kommune, han er bl.a. medlem af kulturudvalget. Han overtog gården den 1.-4.-1969 fra sine forældre. Gården er en udflyttergård og fik sin nuværende placering i 1905.

Ejendomsskyld 1.050.000. Areal 28,5 ha., heraf 4,7 ha. eng. Desuden er der forpagtet 5 ha.

Stuehuset er opført 1906 og løbende restaureret, kostald og maskinhus er opført 1974, lade og svinestald 1905 og der er gylletank. Gården drives med en kvægproduktion på 32 årskøer, 30 ungdyr og 16 slagtekalve af racen Jersey. Der er 2 traktorer og 1 mejetærsker.

OBLINGVEJ 12, SDR. BORK, 6893 HEMMET, tlf. 75-280017.

HELGE THOMSEN, gårdejer, født den 12.-5.-1952, søn af Kamma og Jens Thomsen, Ølgod, gift den 20.-9.-1980 med Betty Larsen, ekspeditrice, født den 9.-10.-1955, datter af Laura og Niels Christian Larsen, Sdr. Bork. Parret har børnene: Henrik, født den 10.-11.-1981 og Jan, født den 3.-7.-1986.



Helge Thomsen har været på Lægård og Riber Kjærgård landbrugsskoler. Han overtog gården i maj 1986 fra sine svigerforældre, nuværende ejer er 3. generation.

Ejendomsskyld 740.000. Areal 36 ha., heraf 3 ha. skov og der er forpagtet 6 ha.

Stuehuset er opført 1857 og løbende restaureret, sidst i 1986, kostalden fra 1940 er udvidet og senere ombygget til svinestald i

1965, laden fra 1940 er delvis ombygget til klimastald i 1983, maskinhuse er opført 1950 og 1988 og der er gylletank. Gården drives med en svineproduktion på 115 års-søer, der sælges ca. 2.500 smågrise. Planteproduktionens salgsafgrøder er raps, ærter, fabrikskartofler, korn og tagrør. Der er 1 traktor, maskinstation bruges til høst.



OBLINGVEJ 14, SDR. BORK, 6893 HEMMET, tlf. 75-280069. PEDER CHRISTIANSEN, gårdejer, født den 9.-1.-1934, søn af Maren Høj og Christian Christian- sen, Sdr. Bork, gift den 15.-11.-1958 med Irma Sommer Boesen, medhjælpende hustru, født d. 15.-4.-1936, datter af Juliane Sommer og Anthon Boesen, Sdr. Bork. Parret har børnene: Lone, født den 8.-4.-1959, Hanne, født den 1.-12.-1960 og Annette,

født den 27.-10.-1965.

I.S.B. er medlem af Menighedsrådet ved Sdr. Bork Kirke.

P.C. har været på Korinth Landbrugsskole. Han overtog gården den 1.-11.-1958 fra sine forældre, som købte den i 1929.

Ejendomsskyld 890.000. Areal 45 ha., heraf 11 ha. klitter og lignende.

Stuehuset er opført omkring 1790 og løbende restaureret, kostalde er fra 1900 og 1963, svinestald 1963, lade 1900 og maskinhus 1989, desuden er der hønsehus, som benyttes til Chinchillahus. Gården drives som alsidigt landbrug med en kvægproduktion på 21 årskøer, 33 ungdyr og 11 slagtekalve af racen SDM, desuden er der 10 årssøer, der produeres ca. 200 slagtesvin årligt og der er ca. 100 stk. Chinchillahunner. Der er 2 traktorer, 1 vandingsmaskine, kornsilo og varm lufts tørreri. Maskinstation bruges til en del af markarbejdet.

OBLINGVEJ 18, SDR. BORK, 6893 HEMMET, tlf. 75-280262. HANS JØRGEN KJELDSSEN, gårdejer, født den 16.-7.-1941, søn af Meta og Anthon Kjeldsen, Sdr. Bork, gift den 6.-6.-1970 med Karen Merete Jensen, defektrice, født den 14.-11.-1947, datter af Marie og Hans Jensen, Nr. Bork. Parret har børnene: Jeppe, født den 14.-9.-1973 og Mathilde, født den 27.-1.-1980.



H.J.K. har været på Borris Landbrugsskole. Han overtog gården den 1.-10.-1972 fra sine forældre, nuværende ejer er 3. generation på gården, som blev købt af bedsteforældrene i 1919. Før 1919 ejedes gården af K.M.J.s familie.

Ejendomsskyld 860.000. Areal 42 ha., heraf tilkøbt 3 ha.

Stuehuset er opført 1826 og omfattende restaureret senest i 1987, kostald opført 1947, svinestald og lade 1926, maskinhus og roehus 1975. Gården drives udelukkende med planteproduktion bestående af korn, raps og en stor produktion af tækkerør. Der er 1 traktor, 1 mejetærsker, 1 rørvandingsanlæg, 1 rørhøster samt nødvendige maskiner til rengøring af rørerne, kornsilo, varm lufts tørreri og halmfyr. Der er sæsonansatte i rørhøst perioden.

OBLINGVEJ 20, SDR. BORK, 6893 HEMMET, tlf. 75-280117. JES PEDER CHRISTIANSEN, gårdejer, født den 16.-12.-1914, søn af Margrethe og Kristen Nielsen Christiansen, Sdr. Bork, gift den 12.-1.-1943 med Dagny Nielsine Pedersen, født d. 14.-12.-1921, datter af Karen Marie og Valdemar Pedersen, Sdr. Bork. Parret har børnene: Henning, født d. 3.-2.-1946, Thor-kild, født den 20.-5.-1948 og Erling, født den 19.-4.-1951.

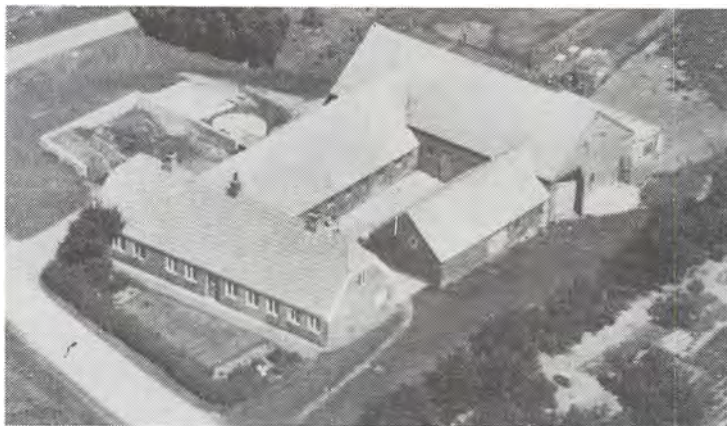

J.P.C. har været på Korinth Landbrugsskole. Han overtog gården den 1.-11.-1943 fra sine forældre. Gården har været i slægtens eje siden 1731 og måske længere.

Ejendomsskyld 590.000. Areal 25 ha., heraf 3 ha. plantage og der er forpagtet 6 ha. Stuehuset er opført omkring 1870 og løbende vedligeholdt, kostald og svinestald er opført 1870, senere udvidet og moderniseret i 1953, østerhuset er fra 1926 og laden 1914. Gården drives udelukkende med planteproduktion bestående af korn og pillegræs. Der er 1 traktor, maskinstation bruges til en del af markarbejdet.



ODDERUPVEJ 6, "BONNESKJOLD", VITTARP, 6880 TARM, tlf. 97-376218.

SVEND ERIK TOFT, gårdejer, født den 15.-4.-1942, søn af Erna Ingrid og Aage Gudmund Toft, gift den 31.-7.-1965 med Jytte Christensen, medhjælpende hustru, født den 26.-11.-1946, datter af Jenny og Henry Møller Christensen. Parret har børnene: Conni, født den 1.-2.-1966, Karin, født den 16.-12.-1967, Eddy, født den

9.-8.-1970 og Freddy, født den 22.-6.-1980.

S.E.T. overtog gården den 1.-4.-1976 fra Poul Forsum. Areal 17,4 ha., heraf lidt eng. Stuehusets alder er ukendt, men er restaureret efter en brand i 1967, svinestalde er opført 1956 og 1979, lade 1956, maskinhuse 1957 og 1986 og der er gylletank. Gården drives med en svineproduktion på 100 årssøer, der sælges ca. 1.800 smågrise. Planteproduktionens salgsafgrøde er ærter og rug. Der er 2 traktorer og 3 fodersiloer. På gården er 1 skoledreng til hjælp og der bruges maskinstation til en del af markarbejdet.

ODDERUPVEJ 9, "LYKKEGAARDEN", ODDERUP, 6880 TARM, tlf. 97-376036. KRESTEN ESKILDSEN, gårdejer, født den 17.-8.-1915, søn af Jørgine og Svend Stensig Eskildsen, Ådum, han har husbestyrerinden Vivi Johansson, født den 24.-2.-1943, datter af Margrethe og Oscar Johansson.

K.E. har været på Malling Landbrugsskole. Han overtog gården fra 1956 fra sin far, nuværende ejer er 3. generation.

Ejendomsskyld 1.000.000. Areal 46,5 ha., heraf 3 ha. eng.



"Lykkegaarden"s stuehus er opført 1912 og løbende vedligeholdt, kostald, svinestald, hestestald og lade er opført 1932 og maskinhus 1959. Gårdens besætning er på 10 ammekøer og 6 ungdyr af racerne Charolais og RDM. Planteproduktionens salgsafgrøder er korn, raps og ærter. Der er 2 traktorer og plansilo. Maskinstation bruges til en del af markarbejdet.



ODDERUPVEJ 12, ÅDUM, 6880 TARM, tlf. 97-376284.

SVEND AAGE PETERSEN, gård-ejer, født den 12.-7.-1926, søn af Severine og Peter Emil Petersen, Ådum, gift den 23.-7.-1953 med Elly Christensen, født den 10.-5.-1932, datter af Petrine og Peter Christensen, Oddense. Parret har børnene: Else Marie, født den 1.-6.-1954, Gudrun Kirstine, født den 10.-4.-1956, Poul, født den 8.-9.-1958, Gerda, født den

27.-6.-1960 og Aksel, født den 5.-2.-1962.

S.A.A.P. overtog gården den 1.-2.-1953 fra sin far, nuværende ejer er 3. generation på gården, som blev købt af bedsteforældrene i 1918.

Ejendomsskyld 360.000. Areal 13,7 ha., heraf tilkøbt 6 ha.

Stuehuset er opført omkring 1890 og løbende restaureret, kostald og svinestald er opført 1975, staklade 1962 og lade 1890. Gården drives med en besætning på 23 ungkreaturer af racen SDM. Planteproduktionens salgsafgrøde er korn. Der er 2 traktorer og maskinstation bruges til en del af markarbejdet.

ODDERUPVEJ 13, ODDERUP, 6880 TARM, tlf. 97-376140.

KARL ANDREAS ANDERSEN, gårdejer, født den 16.-10.-1926, søn af Olga og Søren Andersen, Simested, gift den 12.-1.-1950 med Dora Iversen, medhjælpende hustru, født den 21.-1.-1928, datter af Marie og Theodor Iversen, Outrup. Parret har børnene: Kety, født den 28.-6.-1950, Kirsten, født den 19.-6.-1956 og Søren, født den 25.-4.-1966.

K.A.A. overtog gården den 11.-3.-1950 fra Niels Andersen.

Ejendomsskyld 830.000. Areal 39,7 ha., heraf tilkøbt 9,3 ha., 3,3 ha. er bortforpagtet. Stuehuset er opført 1850 og restaureret 1970, kostalden fra 1973 er ombygget til svinestald i 1979/80, svinestalde er opført 1926 og 1962, laden fra 1926 er restaureret senest i 1986 og maskinhuset er fra 1965. Gården drives med en svineproduktion på 32 årssøer, der produceres ca. 500 slagtesvin. Planteproduktionens salgsafgrøder er raps, ærter og hvede. Der er 2 traktorer, 1 vandingsmaskine og kornmagasin. Maskinstation bruges til en del af markarbejdet.



ODDERUPVEJ 18, "GAMMEL-GÅRD", ODDERUP, 6880 TARM, tlf. 97-376035.

JENS VESTERGAARD PEDERSEN, gårdejer, født den 5.-8.-1944, søn af Elisabeth og Christian Vestergaard Pedersen, Odderup, gift den 24.-7.-1982 med Dagmar Jensen, medhjælpende hustru, født den 26.-1.-1949, datter af Sigrid Kirstine og Niels Andersen Jensen, Vodstrup. Parret har børnene: Christian, født den 2.-9.-1983 og Niels, født den 19.-8.-1986.

J.V.P. har været på Borris Landbrugsskole, han er i kredsrepræsentant i MD-Foods. Han overtog gården den 1.-8.-1973 fra sine forældre, som købte den i 1932. Gården eksisterede allerede i 1700-tallet.

Ejendomsskyld 3.200.000. Areal 102 ha., heraf tilkøbt 14 ha., der er 4 ha. plantage. Desuden er der forpagtet 21 ha.

Stuehuset er opført 1928, restaureret og udvidet i 1988, kostald og lade opført 1928, svinestalden fra 1967 er ombygget til ungdyrstald i 1985, ungdyrstald opført 1970, løsdriftstald 1975, maskinhuse 1968 og 1975, foderhus 1975, der er både indendørs og udendørs køresiloer samt 2 gylletanke. Gården drives med en kvægproduktion på 140 årskøer, 170 ungdyr og 75 slagtekalve af racen SDM. Planteproduktionens salgsafgrøder er ærter og korn. Der er 5 traktorer, 1 mejetærsker og 4 vandingsmaskiner. På gården er 2 faste medhjælpere og der bruges lidt maskinstation. Gården drives sammen med Teglværksvej 5.



PRÆSTBROVEJ 1, BLINKBJERG, 6880 TARM, tlf. 97-376195.

KAJ BECH, gårdejer, født den 13.-10.-1938, søn af Magdalene og Peder Andreas Pedersen, gift den 4.-5.-1963 med Erna Nygård Thomsen, sygehjælper, datter af Anna og Thomas Thomsen. Parret har børnene: Lone, født den 13.-8.-1968 og Mette, født den 27.-7.-1972.

K.B. har været på Borris Landbrugsskole. Han overtog gården

den 1.-4.-1964 fra Tinus Pedersen.

Ejendomsskyld 1.560.000. Areal 44 ha., heraf tilkøbt 16,5 ha., der er 5,5 ha. skov og 3,3 ha. eng. Der er 30 ha. frijord.

Stuehuset er opført omkring 1812, restaureret 1969 og tilbygget 1978, svinestald og lade er opført 1971 efter en brand, ny svinestald 1975, maskinhuset 1978 og der er gastæt silo. Gården drives med en slagtesvineproduktion på ca. 2.500 stk. årligt. Planteproduktionens salgsafgrøder er korn, ærter og raps. Der er 3 traktorer, 1 mejetærsker, 2 vandingsmaskiner og halmfyr.

PUGLUNDVEJ 4, SKODSBØL, 6880 TARM, tlf. 97-376123.

GUNNAR PEDERSEN, gårdejer, født den 12.-4.-1924, søn af Maren og Alfred Pedersen, gift den 6.-9.-1949 med Anna Laursen, medhjælpende hustru, født den 24.-1.-1923, datter af Margrethe og Laust Barslund Laursen. Parret har børnene: Børge, født den 12.-10.-1950, Jens Laurids, født den 26.-3.-1953 og Tage, født den 14.-4.-1959.

G.P. overtog gården den 1.-10.-1949 fra Niels Kristensen.

Ejendomsskyld 520.000. Areal 13 ha.



Puglundvej 4's stuehus er opført 1912 og løbende vedligeholdt, kostalde er opført 1912 og 1969, staklade og maskinhus 1967 samt lade 1928. Gården drives med en kvægproduktion på 10 årskøer, 10 ungdyr og 7 slagtekalve af racen RDM, desuden produceres 60 slagtesvin. Der er 2 traktorer og 1 fodersilo. Maskinstation bruges til en del af markarbejdet.



PUGLUNDVEJ 6, "PUGLUND-GÅRD", PUGLUND, 6880 TARM, tlf. 97-376034.

POUL K. CLAUSEN, gårdejer, født den 8.-1.-1947, søn af Betty og Søren Clausen, Puglund, gift den 11.-10.-1971 med Grethe Kruse Kristensen, syerske, født den 22.-2.-1951, datter af Erna og Peder Kruse Kristensen, Haulund. Parret har børnene: Thomas, født den 12.-12.-1969 og tvillingerne

Peder og Susanne, født den 27.-5.-1974.

P.K.C. overtog gården den 1.-7.-1971 fra sine forældre.

Ejendomsskyld 1.250.000. Areal 50,5 ha.

Stuehuset er opført 1976, svinestalde 1928 og 1960, foderhus 1960, maskinhus 1975 og der er gastæt silo samt gylletank. Gården drives med en slagtesvineproduktion på 1.250 stk. årligt og desuden er der 2 heste. Planteproduktionens salgsafgrøder er raps og ærter. Der er 2 traktorer, 1 mejetærsker, 1 vandingsmaskine og anparten i Ådum Vindmøllelaug. Gården drives sammen med Tøstrupvej 40.

PÅBØL PLANTAGEVEJ 2, "NY ELMHOLT", HOVEN, 6880 TARM, tlf. 75-343131.

ANNA JENSEN, født den 10.-10.-1912, datter af Kathrine og Laurids Jensen, Hoven.

A.J. overtog gården i 1965 fra sin bror Magnus Jensen, som overtog den efter forældrene, der havde købt den i 1910. Areal 34 ha., heraf 17 ha. skov, der er bortforpagtet 17 ha. Stuehuset er opført 1881 og løbende vedligeholdt, kostalde er opført 1907 og 1963, hønsehus 1958, lade 1928 og maskinhus 1946.



PÅBØL PLANTAGEVEJ 3, "KARENSVÆNGE", HOVEN, 6880 TARM, tlf. 75-343159. FINN BO JØRGENSEN, gårdejer, født den 8.-12.-1955, søn af Lilly og Poul Jørgensen, Hejbøl, gift den 2.-6.-1984 med Rita Nielsen, pædagogmedhjælper, født den 3.-7.-1963, datter af Marie og Laurids Nielsen, Horne. Parret har sønnen Lars Bo, født den 17.-3.-1989.

F.B.J. har været på Riber Kjærgård Landbrugsskole. Han overtog gården i 1977 fra Johan Henrik Hoffmann Kristensen. Gården har hørt under "Påbøl Plante" indtil 1937. Ejendomsskyld 1.150.000. Areal 27 ha., heraf 5 ha. skov. Der er forpagtet 17 ha.



"Karensvænge"s stuehus er opført 1936 og restaureret 1988, kostalden fra 1936 er renoveret til goldsostald i 1978, farestald opført 1978, lade og maskinhus 1988 og der er gylletank. Gården drives med en svineproduktion på 90 årssøer, der sælges ca. 1.700 smågrise årligt. Planteproduktionens salgsafgrøder er raps og kartofler. Der er 2 traktorer, 1 mejetærsker, 1 vandingsmaskine, 1 kartoffeloptager, plansilo, varm og kold lufts tørreri samt halmfyr.



PÅBØLVEJ 2, "PÅBØL VESTERGÅRD", HOVEN, 6880 TARM, tlf. 75-343341.

HENNING HORSBØL JENSEN, gårdejer, født d. 20.-1.-1958, søn af Karen og Ove Jensen, Hoven. H.H.J. er uddannet regnskabskonsulent. Han overtog halvparten af gården den 1.-1.-1983 og sidste halvdel den 1.-1.-1988 fra sine forældre, som købte den i 1952, den er oprindeligt udstykket fra "Påbølgård".

Ejendomsskyld 1.800.000. Areal 60 ha., heraf tilkøbt 36 ha., der er 2 ha. skov og lignende. Dgquden er der lejet 22 ha.

Stuehuset er opført 1970, alle kostalde er ombygget til svinestalde, svinestalde er opført 1978 og 1985, kartoffelhus 1979, maskinhus 1983 og der er gylletank. Gården drives med en svineproduktion på 135 årssøer, der sælges ca. 2.100 smågrise og 200 slagtesvin årligt. Planteproduktionens salgsafgrøder er kartofler, ærter, raps, korn og pillegræs. Der gr 2 traktorer, 1 mejetærsker, 3 vandingsmaskiner, 1 kartoffeloptager og halmfyr. Maskinstation bruges til lidt af markarbejdet og der er 1 fast medhjælper.

PÅBØLVEJ 15, "SKOVRIDERGÅRD", PÅBØL, 6880 TARM, tlf. 75-343011.

ERLING CHRISTENSEN, gård-ejer, født den 22.-3.-1930, søn af Alma og Jens Peder Christensen, Torsted, gift den 26.-12.-1959 med Inger Bækgaard Andersen, født den 26.-8.-1938, datter af Anna og Christian Bækgaard, Hoven. Parret har børnene: Hannah, født den 14.-2.-1961 og Jens Christian, født den 6.-7.-1963.



E.C. har været på Lyngby og Lægård landbrugsskoler. Han overtog gården i 1959 fra sine forældre. Gården har været i slægtens eje siden 1700-tallet, venstrepolitikerens I.C. Christensen er født på gården. Ejendomsskyld 7.800.000. Areal 563 ha., heraf tilkøbt ca. 200 ha., der er 470 ha. skov og 55 ha. hede. Desuden er der forpagtet 15 ha. Stuehuset er opført 1968, kostald og svinestald fra 1957 er ombygget til hønsehuse, laden er fra 1957 og maskinhuset 1965. Gården drives med en skrabeægproduktion, der er 5.500 høns. Planteproduktionens salgsafgrøder er raps, kartofler, ærter, korn og der er en årligt trætilvækst på 2.200 kubikmeter. På gården er 5 traktorer, 1 mejetærsker, 4 vandingsmaskiner, plansilo og korn tørreri. Der er 3 heltids og 1 deltids hjælpere på gården.



RABÆKVEJ 2, "RABÆKGÅRD",  
ÅDUM, 6880 TARM, tlf. 97-  
376173.

NIELS THOMSEN PEDERSEN,  
gårdejer, født den 5.-5.-1917,  
søn af Bertha og Peder Christian  
Pedersen, Lunde, gift den 15.-  
9.-1948 med Anna Jensen, født  
den 9.-11.-1920, datter af Karen  
og Christian Jensen, Foersum.  
Parret har børnene: Jørgen, født  
den 26.-10.-1949, Henning, født  
den 8.-1.-1952, Bent, født den  
2.-8.-1954 og Børge, født den 25.-2.-1958.

N.T.P. har været på Borris Landbrugsskole. Han var bestyrer på gården fra 1944 til 1948, da han købte den af Karen Thygesen.

Areal 90 ha., heraf 15 ha. skov.

Stuehuset er opført 1870 og løbende restaureret, kostald opført 1902, svinestald 1986, kartoffelhus 1952, lade 1908, maskinhuse 1952 og 1986, ensilagesilo og roehus 1960. Gården drives udelukkende med planteproduktion bestående af kartofler, byg, hvede, ærter, raps og pillegræs. Der er 3 traktorer, 1 mejetærsker, 2 vandingsmaskiner, tårnsilo og varm lufts tørreri.



RABÆKVEJ 7, "SANDVIG", RABÆK, 6880 TARM, tlf. 97-376230.

GEORG CLAUSEN, gårdejer, født den 19.-7.-1929, søn af Margrethe og Christian Clausen, gift den 17.-9.-1967 med Anna Kathrine Mortensen, sygeplejerske, født den 3.-6.-1930, datter af Helga Oline Susanne og Christian Mortensen. Parret har børnene: Jens Peter, født den 6.-2.-1968 og Birgitte, født den 1.-2.-1969.

G.C. har været på Lyngby Landbrugsskole. Han overtog gården den 1.-1.-1960 fra sin far, nuværende ejer er 3. generation.

Ejendomsskyld 720.000. Areal 31 ha., heraf 5 ha. plantage. 6 ha. er forpagtet.

Stuehuset er opført 1896 og restaureret 1967, svinestald er opført 1966, lade 1929 og maskinhus 1975. Gården drives udelukkende med planteproduktion bestående af raps, korn, konsumkartofler, fabrikskartofler og ærter. Der er 3 traktorer, 1 mejetærsker, 1 vandingsmaskine, tårnsilo samt varm og kold lufts tørreri.

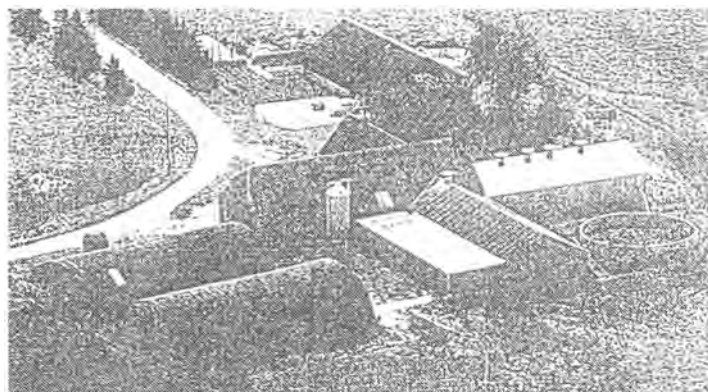

RABÆKVEJ 9, "EGEBÆK", RA-  
BÆK, 6880 TARM, tlf. 97-376007.  
AKSEL CHRISTIANSEN, gårdejer,  
født den 8.-11.-1942, søn af Em-  
ma og Herluf Christiansen, gift  
den 7.-8.-1971 med Inga Høstrup,  
medhjælpende hustru, født d. 25.-  
6.-1948, datter af Esther Gudrun  
og Tage Høstrup. Parret har bør-  
nene: Henriette, født den 11.-3.-  
1969 og Marianne, født den 13.-  
11.-1972. A.C. har været på  
Grindsted Landbrugsskole. Han

overtog gården den 1.-11.-1966 fra sin far, nuværende ejer er 3. generation.

Ejendomsskyld 1.300.000. Areal 33 ha., heraf 1 ha. engkrat, desuden er der forpagtet 33 ha.

Stuehuset er opført 1977, kostalde 1963 og 1972, kalvestald 1979, lader 1939 og 1989, hvor også foderhuset blev bygget, maskinhus 1985 og der er indendørs køresilo samt gylletank. Det gamle stuehus fra 1887 fungerer stadig som stuehus. Gården drives med en kvægproduktion på 37 årskøer, 37 ungdyr og 70 slagtekalve af racerne SDM og Jersey, desuden er der et par heste. Planteproduktionens salgsafgrøde er ærter. Der er 3 traktorer, 2 vandingsmaskiner, fodersilo, tårnsilo og kold lufts tørreri. Maskinstation bruges til en del af markarbejdet.

RABÆKVEJ 11, RABÆK, 6880 TARM, tlf. 97-376174.

ARNOLD CHRISTENSEN, gård-ejer, født den 14.-7.-1920, søn af Nielsigne Nicoline og Hans Peter Christensen, gift den 25.-10.-1952 med Gerda Knak, syerske, født den 23.-9.-1932, datter af Mette Kathrine og Erik Frederik Andreas Pedersen Knak. Parret har børnene: Vita, født den 27.-4.-1953, Else, født den 2.-3.-1957, Tove, født den 15.-8.-1960, Jette, født den 12.-8.-1961, Grethe, født den 21.-8.-1965 og Claus, født den 7.-11.-1968.

A.C. har været på Hammerum Landbrugsskole. Han overtog gården i 1950 fra Kresten Andreasen.

Ejendomsskyld 570.000. Areal 30 ha., heraf tilkøbt 2 ha., der er 4 ha. krat.

Stuehuset er opført 1933, restaureret og tilbygget 1962/63, kostald, svinestald og lade er fra 1942. Gården drives udelukkende med planteproduktion bestående af korn, ærter og fabrikskartofler. Der er 2 traktorer, 1 mejetærsker, 1 vandingsmaskine, tårnsilo og kold lufts tørreri.



ROSENDALSVEJ 1, ÅDUM, 6880 TARM, tlf. 97-376172.

JØRN TØNDER, gårdejer, født den 3.-7.-1939, søn af Anna og Ejner Tønder, Døstrup, gift den 26.-9.-1964 med Lillian Møller, medhjælpende hustru, født den 2.-11.-1942, datter af Gerda og Eigil Christensen, Tarp. Parret har børnene: Anette, født den 4.-3.-1965 og Erik, født d. 15.-6.-1970.

J.T. har været på Næsgård Landbrugsskole. Han overtog gården den 8.-2.-1964 fra Holger Eg. Areal 58 ha., heraf tilkøbt 14 ha. og der er frasolgt 1 ha. Desuden er der forpagtet 63 ha.

Stuehuset er opført 1976, det gamle stuehus er opført omkring 1840. Ungdyrstalden er opført 1972, kostalden fra 1936 er udbygget i 1976, kostalden fra 1966 er ombygget til svinestald og senere indrettet til køer i 1982, laden fra 1915 er udvidet i 1982, maskinhuset er fra 1972 og der er 2 gastætte siloer, indendørs køresilo og gylletank. Gården drives med en kvægproduktion på 80 årskøer og 135 ungdyr af racen SDM. Planteproduktionens salgsafgrøder er ærter, raps, fremavlskorn og frøgræs. Der er 3 traktorer, 1 mejetærsker, 3 vandingsmaskiner og der anvendes staldvarme til opvarmning af stuehuset. På gården er 1 fast medhjælper og der bruges lidt maskinstation.

ROSENDALSVEJ 6, BJØLBØL, 6880 TARM, tlf. 97-376041.

SØREN PEDERSEN, gårdejer, født den 1.-8.-1948, søn af Anne og Jens Pedersen, Sdr, gift den 26.-2.-1972 med Ingelise Jørgensen, køkkenhjælper, født d. 18.-4.-1953, datter af Anna og Thorvald Jørgensen. Parret har børnene: Jens Kristian, født d. 2.-8.-1972, Torben, født den 11.-1.-1975 og Birgitte, født den





23.-11.-1980.

S.P. har været på Riber Kjærgård Landbrugsskole. Han overtog gården den 1.-11.-1975 fra Kresten Jensen.

Ejendomsskyld 690.000. Areal 25 ha., heraf 5 ha. eng og 1 ha. hede. Desuden er der forpagtet 30 ha.

Stuehuset er opført 1924, restuareret og tilbygget 1988, kostald opført 1979 og kalvestald 1924. Gården drives med en kvægproduktion på 31 årskøer og 35 ungdyr af racen SDM. Planteproduktionens salgsafgrøder er hvede, rug, byg, konsumkartofler, ærter og raps. Der er 1 traktor, vandingsmaskine og der anvendes staldvarme til opvarmning af stuehuset. Maskinstation bruges til en del af markarbejdet.

ROSENDALSVEJ 7, "ROSENDAHL", ROSENDAL, 6880 TARM, tlf. 97-376065.

VILLY CHRISTENSEN, gårdejer, født den 8.-5.-1937, søn af Anna og Thorvald Christensen, Rosendal, gift den 7.-7.-1962 med Tove Jørgensen, medhjælpende hustru, født den 18.-2.-1939, datter af Karen og Ejnar Jørgensen, Ådum. Parret har børnene: Pia, født den 12.-7.-1963 og Tina, født den 5.-9.-1968.

V.C. har været på Borris Landbrugsskole, han er i bestyrelsen for avlsforeningen Danebo. Han overtog gården den 1.-6.-1966 fra sin far, nuværende ejer er 3. generation. Ejendomsskyld 1.500.000. Areal 85 ha., heraf 3 ha. skov og 3 ha. hede. Desuden er der forpagtet 56 ha.

Stuehuset er opført 1930, restaureret og tilbygget i 1977, kostald og svinestald er opført 1930, svinestalden er senere restaureret, kartoffelhusene er fra 1977 og 1983, lade 1930 og maskinhus 1968. Gården drives udelukkende med planteproduktion bestående af læggekartofler, korn og ærter. Der er 4 traktorer, mejetærsker 3 vandingsmaskiner, tårnsilo samt varm og kold lufts tørreri. På gården er 2 faste medhjælpere og der bruges maskinstation til en del af markarbejdet. Gården drives sammen med Teglværksvej 13.

ROSENDALSVEJ 11, "BREDAHL", VINDING, 6880 TARM, tlf. 97-376028.

KNUD BREDAHL HANSEN, landmand, født den 19.-4.-1950, søn af Mathilda og Jens Ole Hansen, gift den 18.-9.-1971 med Martha Vestergaard, husmor, født den 14.-10.-1944, datter af Emilie og Poul Vestergaard. Parret har datteren Dorthe, født d. 1.-1.-1975.

K.B.H. overtog gården d. 10.-5.-1975 fra sine forældre, nuværende ejer er 4. generation.

Ejendomsskyld 1.100.000. Areal 32,2 ha., heraf 8 ha. skov og hede.

Stuehuset er opført omkring 1869, løbende restaureret og ombygget, løbesafdelingen er fra 1955, ungdyrstald 1973, fravænningsstald 1977, drægtighedsstald, klimastald, farestald, kontor og værksted er fra 1982, lade 1955 og der er gylletank samt foderhus. Gården drives som "SPF Avlscenter Bredahl", der er 100 årssøer, der sælges ca. 750 avlsdyr og 1.000 smågrise årligt. Planteproduktionens salgsafgrøder er korn og frøprodukter. Der er 2 traktorer og 1 vandingsmaskine. Der er faste medhjælpere til stalden og der bruges maskinstation til en del af markarbejdet.



ROSENDALSVEJ 13, "VINDINGGAARD", VINDING, 6880 TARM, tlf. 97-376175.

JØRGEN BONDE HANSEN, gårdejer, født den 3.-4.-1939, søn af Ella og Kristian Hansen, gift den 20.-11.-1965 med Martha Pasgaard, medhjælpende hustru, født den 2.-2.-1943, datter af Anna Slot og Jacob Pasgaard. Parret har børnene: Anita, født den 20.-10.-1966, Henrik, født den 31.-10.-1967, Kirsten, født den 18.-1.-1973 og Olav, født den 16.-8.-1980.

J.B.H. har været på Hammerum Landbrugsskole. Han overtog gården den 1.-11.-1965 fra Gunnar Mikkelsen.

"Vindinggaard"s areal er 69 ha., heraf 9 ha. eng og skov.

Stuehuset er opført omkring 1890 og restaureret 1980, kostalden fra 1920 er moderniseret i 1970, spaltestald fra 1976, svine-stalden fra 1920 er ombygget til kostald i 1970, maskinhuset er fra 1979 og der er gylletank. Gården drives med en kvægproduktion på 60 årskøer, 60 ungdyr og 30 slagtekalve af racen SDM.

Der er 2 traktorer, 1 mejetærsker, 1 vandingsmaskine og 1 gummiged. Maskinstation bruges til en del af markarbejdet.



SAFFELVEJ 5, SDR. BORK, 6893 HEMMET, tlf. 75-280436.

ELVIG JENSEN, gårdejer, født den 5.-7.-1921, søn af Jensigne og Eskild Kristian Jensen, Ådum, gift den 21.-7.-1942 med Emmy Christensen, født den 23.-9.-1920, datter af Hilda Elvine og Harald Christensen, Ådum. Parret har børnene: Svend Aage, født den 21.-8.-1942, Harry, født den 28.-8.-1945, Jens, født den 13.-4.-1951, Poul, født den 22.-6.-1953 og Ester Kirstine, født den 25.-7.-1958.

E.J. overtog gården den 1.-9.-1947 fra Hans Thorvald Christensen.

Ejendomsskyld 1.150.000. Areal 44 ha., heraf tilkøbt 32 ha., der er 0,5 ha. skov. Stuehuset er opført omkring 1890, kostalde 1914, 1963 og 1978, lade 1978, maskinhus 1975 og der er gylletank. Gården drives med en kvægproduktion på 46 årskøer, 83 ungdyr og 20 slagtekalve af racen SDM. Planteproduktionens salgsafgrøde er korn. Der er 3 traktorer og 3 vandingsmaskiner. På gården er 1 fast medhjælper og der bruges maskinstation til en del af markarbejdet.

SDR. ØSTERBYVEJ 10, VROSTRUP, 6880 TARM, tlf. 97-374314.

POUL ERIK HANSEN, gårdejer, født den 27.-6.-1958, søn af Karen Skovbjerg og Johannes Hansen, Trolldhede, gift den 17.-11.-1984 med Dorte Yde, medhjælpende hustru, født den 1.-3.-1963, datter af Inga og Holger Yde. Parret har børnene: Torben, født den 29.-7.-1985, Michael, født den 13.-3.-1987 og Kasper, født den 30.-11.-1989. P.E.H. har været på Hammerum Landbrugsskole. Han overtog gården den 27.-8.-1985 fra Andreas Madsen.

Ejendomsskyld 1.800.000. Areal 62 ha.

Stuehuset er opført 1903 og restaureret 1985, kostalden fra 1957 er om- og tilbygget i 1987, hvor der også blev bygget foderhus, maskinhus og ungdyrstald. Gården drives med en kvægproduktion på 58 årskøer, 52 ungdyr og 26 slagtekalve af racerne SDM og DAK. Planteproduktionens salgsafgrøder er ærter og raps. Der er 3 traktorer, 1 mejetærsker, 1 vandingsmaskine, kornsilo, portionstørreri. Maskinstation bruges til en del af markarbejdet.

SKAVENVEJ 20, VOSTRUP, 6880 TARM, tlf. 97-374376.

SØREN JENSEN, gårdejer, født den 12.-5.-1956, søn af Birthe og Knud Jensen, Kloster, gift den 19.-1.-1985 med Anny Krogsgaard Nielsen, medhjælpende hustru, født den 20.-1.-1958, datter af Birthe og Thomas Krogsgaard Nielsen, Stauning. Parret har børnene: Eva, født den 20.-12.-1982, Mette, født den 18.-10.-1985 og Rikke, født d. 15.-1.-1990.

S.J. har været på Riber Kjærgård Landbrugsskole. Han overtog gården den 1.-5.-1981 fra Dagny Christensen. Ejendomsskyld 2.000.000. Areal 46 ha., heraf 2,5 ha. skov og hede. Desuden er der forpagtet 40 ha. Stuehuset er opført 1987, kostalden fra 1951 er ombygget til sostald i 1982, svine-





stalde er opført 1982, 1984 og 1985, laden fra 1890 er ombygget i 1959, maskinhuset er fra 1983 og der er gylletank. Gården drives med en svineproduktion på 110 årssøer, der produceres ca. 2.200 slagtesvin årligt. Planteproduktionens salgsafgrøder er korn, ærter, raps, kartofler og frøgræs. Der er 2 traktorer, 1 mejetærsker, 2 vandingsmaskiner, plansilo, tårnsilo samt varm og kold lufts tørreri.

SKAVENVEJ 22, "BIRKEDOMMERGÅRD", VOSTRUP, 6880 TARM, tlf. 97-374445. HENNING DAM, gårdejer, født den 29.-3.-1961, søn af Rigmor og Ernst Dam, Sdr. Omme, gift den 28.-4.-1989 med Anna Katerina Meldgaard Madsen, køkkenassistent, født den 25.-10.-1959, datter af Stella og Svend Aage Meldgaard Madsen, Bredballe. H.D. har været på Kongensgård og Hammerum landbrugsskoler. Han overtog gården den 2.-4.-1989 fra Søren Høy, det er en gammel gård, det nuværende stuehus er fra 1876, men der har været flere.

Araal 59,8 ha., heraf 6 ha. skov og lignende.

Stuehuset er opført 1876 og løbende restaureret, kostalden fra 1876 er ombygget til kalvestald omkring 1978, løsdriftstald er opført 1976, lade 1876, foderlade 1988, desuden er der maskinhus og gylletank. Gården drives med en kvægproduktion på 52 årskøer, 70 ungdyr og 25 slagtekalve af racen SDM. Planteproduktionens salgsafgrøder er korn. Der er 3 traktorer og 1 vandingsmaskine. Maskinstation bruges til en del af markarbejdet.

SKAVENVEJ 24, "STYG GÅRD", VOSTRUP, 6880 TARM, tlf. 97-374132.

JØRGEN BANK, gårdejer, født den 13.-9.-1940, søn af Maja og Marius Bank, Vostrup, gift den 9.-1.-1965 med Lilly Sørensen, medhjælpende hustru, født den 24.-12.-1946, datter af Agnes og Charles Sørensen, Horne. Parret har børnene: Kenn, født den 7.-10.-1965, Torben, født den 2.-10.-1967, Birthe, født den 11.-7.-1971 og Annie, født den 19.-2.-1973.

J.B. overtog gården den 1.-12.-1964 fra sine forældre, nuværende ejer er 3. generation på gården, som blev købt af bedsteforældrene omkring 1902.

Ejendomsskyld 3.900.000. Areal 97 ha. og der er forpagtet 60 ha.

Stuehuset er opført 1884, restaureret og udvidet 1973-78, kostald opført 1983, ungdyrstald 1978, kornlager og maskinhus 1990, maskinhus og gastæt silo 1973 og der er indendørs køresilo og gylletank. Gården drives med en kvægproduktion på 90 årskøer, 90 ungdyr og 50 slagtekalve af racerne SDM og RDM, desuden er der en ammekobesætning på 25 ammekøer, 10 ungdyr og 15 slagtekalve, alle Limousinekrydsninger. Planteproduktionens salgsafgrøder er korn, ærter, raps og hør. Der er 5 traktorer, 2 mejetærskere, 2 vandingsmaskiner, plansilo, varm og kold lufts tørreri samt halmfyr. På gården er 1 fast medhjælper og der bruges lidt maskinstation. Gården drives sammen med Øster Vejrupvej 5, Lyne.

SKAVENVEJ 26, "MOSEGÅRDEN", VOSTRUP, 6880 TARM, tlf. 97-374046.

HENRY MADSEN, gårdejer, født den 13.-1.-1930, søn af Anna Mary og Karl Madsen, Næsbjerg, gift den 27.-10.-1956 med Maren Høy Christensen, medhjælpende hustru, født den 24.-12.-1931, datter af Marianne og Otto Christensen, Dejbjerg. Parret har børnene: Mona, født den 30.-8.-1957, Ove, født den 22.-2.-1960 og Flemming, født den 27.-10.-1964.

H.M. har været på Hammerum Landbrugsskole. Han overtog gården den 1.-10.-1956 fra Thelle Thuesen.

Ejendomsskyld 1.400.000. Areal 36 ha., heraf tilkøbt 7 ha., der er 5 ha. rørskær og mose.

Stuehuset er opført 1917 og løbende restaureret, kostalden er ombygget til svinestald i 1973, slagtesvinestald opført 1972, farestald 1980, laden er ombygget i 1973 og maskinhuset er fra 1980. Gården drives med en svineproduktion på 50 årssøer, der produceres ca. 700 slagtesvin årligt. Planteproduktionens salgsafgrøder er raps og ærter. Der er 2 traktorer, 1 mejetærsker, kornsilo og kold lufts tørreri.

SKAVENVEJ 28, VOSTRUP, 6880 TARM, tlf. 97-374134.

JENS BOLLERUP JENSEN, gårdejer, født den 17.-7.-1922, søn af Kathrine og Bollerup Jensen, Vostrup.

Jens B. Jensen overtog gården den 1.-3.-1968 fra sine forældre, som købte den i 1917.

Areal 20,6 ha., der er frasolgt 12 ha.

Stuehuset er opført 1902 og restaureret 1979, svinestald opført 1967, laden er ombygget i 1961 og maskinhuset er fra 1960. Gården drives med en slagtesvineproduktion på 60 stk. Planteproduktionens salgsafgrøder er korn og raps. Der er 2 traktorer, kornsilo og varm lufts tørreri.

Maskinstation bruges til en del af markarbejdet.



SKAVENVEJ 30, "SKAVENGÅRD",  
VOSTRUP, 6880 TARM, tlf. 97-  
374206.

ANTHON JESPERSEN, gårdejer,  
født den 1.-4.-1923, søn af Marie  
og Møller Jespersen, Vostrup,  
gift den 1.-5.-1953 med Karen  
Margrethe Andersen, født d. 9.-  
6.-1924, datter af Kirstine og  
Anders Jakob Andersen, Lønborg.  
Parret har børnene: Anders, født  
den 27.-4.-1954, Jens Jørgen,  
født den 2.-8.-1955, Else Ma-

rie, født den 9.-9.-1957 og Johan Christian, født den 27.-4.-1963.

A.J. er tidligere farveriarbejder. Han overtog gården i 1953 fra sine forældre, som købte den i 1924.

Areal 30 ha., der er frasolgt 3 ha. Jorden er delvis udlejet.

Stuehuset er opført 1912 og løbende restaureret, kostald, svinestald og lade er opført 1912. Planteproduktionens salgsafgrøder er korn og pillegræs. På gården er 1 traktor.

SKODSBØLVEJ 5, "HEDEVANG",  
ÅDUM, 6880 TARM, tlf. 97-  
376021.

SØREN KARL HANSEN, gårdejer,  
født den 18.-6.-1921, søn af Ab-  
belone Marie og Karl Sigurd An-  
dreas Hansen, Ådum.

S.K.H. overtog gården i 1970 fra  
sin far, nuværende ejer er 3. ge-  
neration på gården, som oprinde-  
lig var Ådum Præstegård, som  
bedstefaderen forpagtede 1882-  
1900, han flyttede til "Hedevang" omkring 1900.

Ejendomsskyld 710.000. Areal 28 ha. Jorden er delvis udlejet til en brorsøn.

Stuehuset er opført 1900 og udvidet 1917, kostalden fra 1952 er udvidet i 1958 og laden er fra 1952. Planteproduktionens salgsafgrøde er korn. På gården er 2 traktorer, kornsilo og varm lufts tørreri.



SKODSBØLVEJ 9, SKODSBØL, 6880 TARM, tlf. 97-376153.

ANDREAS BJERREGAARD, gårdejer, født den 19.-8.-1951, søn af Maren og Niels Bjerregaard, gift den 19.-9.-1981 med Else Chemnitz Nielsen, sagsbehandler, født den 22.-3.-1948, datter af Ellen og Knud Nielsen. Parret har børnene: Majbrit, født den 9.-5.-1969, Marlene, født den 10.-9.-1971 og Helene, født den 30.-6.-1981.



A.B. har været på Kjærgård Landbrugsskole, han er i repræsentantskabet for Royal Dane Quality og i fondsbestyrelsen. Han overtog gården i 1976 fra Chr. Buch Kristensen. Ejendomsskyld 1.100.000. Areal 65 ha., heraf tilkøbt 35,5 ha., der er 2 ha. eng og skov. Desuden er der forpagtet ialt 59 ha.

Stuehuset er opført 1939 og løbende restaureret, kostalde er opført 1951/52, kartoffelhus 1978 og laden fra 1900 er ombygget i 1980. Gården drives med en svineproduktion på 40 årssøer, der produceres ca. 700 slagtesvin, desuden er der 2 heste og 20 sølvtæveræve. Planteproduktionens salgsafgrøder er læggekartofler, jordbær, ærter, raps og frøgræs. Der er 4 traktorer, 1 mejetærsker, 5 vandingsmaskiner, 1 kartoffeloptager, plansilo samt varm og kold lufts tørreri. På gården er 2 faste medhjælpere og i sæsonen er der deltids ansatte, helt op til 40 i jordbærsæsonen. Gården drives sammen med Vitarpvej 2, som er på 30 ha.

SKODSBØLVEJ 11, "SØNDERBYGAARD", 6880 TARM, tlf. 97-372995.

KARSTEN HELDGAARD LAURSEN, gårdejer, født den 21.-3.-1961, søn af Marianne og Erhard Laursen, gift den 21.-3.-1981 med Hanne Hansen, medhjælpende hustru, født den 16.-7.-1963, datter af Ruth og Egon Hansen. Parret har børnene: Karina, født den 9.-6.-1982, Martin, født den 27.-4.-1984 og Johnny, født den 26.-8.-1986. K.H.L. overtog gården den 1.-1.-1984 fra sin far.

Ejendomsskyld 830.000. Areal ca. 23 ha., heraf 5 ha. eng og græsmark. Desuden er der lejet 3 ha.

Stuehuset er opført 1855, om- og tilbygget senest i 1988, kostald og lade er fra 1915 og maskinhuset 1986. Gården drives med en kvægproduktion på 20 årskøer og 20 ungdyr af racen SDM, desuden produceres ca. 230 slagtesvin. Planteproduktionens salgsafgrøde er byg. Der er 2 traktorer, 1 vandingsmaskine, plansilo, kold lufts tørreri og kombifyr.

SKULDBØLVEJ 1, SKULDBØL, 6893 HEMMET, tlf. 97-375296.

UFFE JØRGENSEN, gårdejer, født den 27.-9.-1957, søn af Elly og Christen Jørgensen, Skuldbøl, gift den 4.-5.-1985 med Marianne Mathiassen, assistent, født den 9.-8.-1959, datter af Marie og Jørgen Mathiassen, Lønne. Parret har børnene: Maiken, født den 6.-8.-1979 og Jens, født den 11.-10.-1985.

U.J. har været på Borris Landbrugsskole. Han overtog halvdelen af gården i 1986 og resten i 1989 fra sine forældre, som købte den i 1947. Gården opstod omkring 1914. Ejendomsskyld 1.200.000. Areal 55 ha., heraf 2,5 ha. skov og lignende.

Stuehuset er opført 1914 og udvidet 1957, kostalden fra 1914 er udvidet i 1952, 1967, 1977 og 1986, laden fra 1962 er senere ombygget til kostald, maskinhuset er fra 1990 og der er indendørs køresilo, roehus samt gylletank. Gården drives med en kvægproduktion på 37 årskøer, 43 ungdyr og 40 slagtekalve af racen SDM, desuden er der 5 årssøer og der produceres ca. 130 slagtesvin. Planteproduktionens salgsafgrøde er korn. Der er 4 traktorer, 1 mejetærsker, 1 vandingsmaskine, tårnsilo, varm og kold lufts tørreri samt anpart i Hemmet Vindmøllelaug. På gården er 1 fast medhjælper og der bruges meget lidt maskinstation.

SKULDBØLVEJ 2, "SOLBAKKEN", SKULDBØL, 6893 HEMMET, tlf. 97-375222.

KAJ GRAVENGAARD, minkfarmer, født den 24.-10.-1941, søn af Poula og Christen Graven-gaard, Hemmet, gift den 27.-12.-1961 med Karin Eriksen, beskæftigelsesvejleder, født den 10.-10.-1943, datter af Nora og Henrik Eriksen, Als. Parret har børnene: Poul Christian, født d. 6.-9.-1963 og Hanne, født den 2.-4.-1965.

K.G. overtog gården i 1964 fra Chr. Jespersen. Gården opstod omkring 1915.



Ejendomsskyld 890.000. Areal 7 ha., heraf tilkøbt 5,5 ha.

Stuehuset er opført 1915, minkhaller 1966-86, pelseri 1977, lade og maskinhus 1985. Gården drives som minkfarm med en bestand på 850 tæver. Planteproduktionens salgsafgrøde er korn. Der er 1 traktor, 1 markvandingsanlæg, anparter i Hemmet Vindmøllelaug og der bruges varmepumpe til opvarmning af stuehuset. Maskinstation bruges til høst og der er hjælp i pelsningstiden.

SKULDBØLVEJ 7, "WILLUMS-GAARD", SKULDBØL, 6893 HEMMET, tlf. 97-375061.

OLE VILLUMSGAARD LAURIDSEN, gårdejer, født den 30.-5.-1958, søn af Kristine og Sigurd Lauridsen, Skuldbøl, bor sammen med Roos Verhoeven, medhjælpende hustru, født den 8.-12.-1964, datter af Rosa og Gerrit Verhoeven, Oploo, Holland.

O.W.L. har været på Borris Landbrugsskole. Han overtog gården den 15.-7.-1984 fra sin far, som købte den den 1.-5.-1950.

Ejendomsskyld 1.450.000. Areal 38 ha., heraf 1,5 ha. skov. Der er forpagtet 6 ha. Stuehuset er opført 1850 og restaureret 1976, kostald og lade er opført 1935, ungdyrstald 1963, maskinhuse 1941 og 1974, foderhus 1988 og der er gylletank. Gården drives med en kvægproduktion på 50 årskøer, 82 ungdyr og 68 slagtekalve af blandet race. Der er 5 traktorer, 1 mejetærsker, 1 vandingsmaskine, kornsilo, varm og kold lufts tørreri og der er anparter i Hemmet Vindmøllelaug. Maskinstation bruges til lidt af markarbejdet.



SKULDBØLVEJ 12, SKULDBØL, 6893 HEMMET, tlf. 97-375129. VERNER PEDERSEN, gårdejer, født den 22.-5.-1932, søn af Ingeborg og Hans Pedersen, Nordenå, gift den 27.-5.-1959 med Rita Lodahl, medhjælpende hustru, født den 19.-6.-1934, datter af Mariane og Peder Lodahl, Marup. Parret har børnene: Hans Ove, født den 28.-6.-1961, Gert, født den 11.-4.-1963 og Benny, født den 5.-9.-1967.

V.P. er i bestyrelsen for E.L.M. i Hemmet og i hovedbestyrelsen i Jylland. Han overtog gården den 15.-4.-1959 fra Niels Thomsen Nielsen. Gården er sandsynligvis opstået i 1850.

Ejendomsskyld 1.350.000. Areal 37 ha., heraf tilkøbt 13 ha., der er 2 ha. mose. Stuehuset er opført omkring 1850 og senere omfattende restaureret, svinestalde er opført 1942 og 1979, lade 1930 og maskinhus 1975. Gården drives med en svineproduktion på 50 årssøer, der produceres ca. 800 slagtesvin. Planteproduktionens salgsafgrøder er raps, ærter og rug. Der er 3 traktorer, 1 mejetærsker, 1 vandingsmaskine, plansilo og kold lufts tørreri. På gården er 1 fast medhjælper.

SKULDBØLVEJ 14, "HEMMET MASKINSTATION", SKULDBØL, 6893 HEMMET, tlf. 97-375435.

HANS ARNE TRUELSEN, gårdejer, født den 24.-1.-1956, søn af Grete og Kristian Truelsen, Skuldbøl, bor sammen med Susanne Christiansen, syerske, født den 17.-10.-1966, datter af Hanne og Poul Christiansen, Nyborg.

H.A.T. er maskinstationsejer. Han overtog gården den 15.-5.-1983 fra sin bror, Vagn Thuelsen, nuværende ejer er 3. generation på gården, som som tidligere har tilhørt



bedsteforældrene.

Ejendomsskyld 1.050.000. Areal 36,5 ha., heraf 3 ha. skov. Der er forpagtet 3 ha. Stuehuset er opført 1915, restaureret og udvidet flere gange, kostald og lade er opført 1910 og maskinhus 1988. Gården har en mindre kødkvægsbesætning. Planteproduktionens salgsafgrøder er korn og raps. Der er 2 traktorer og 1 mejetærsker samt alsidig maskinpark til drift af maskinstation. Der er fast medhjælp i høst.

SKÆRBÆKVEJ 2, ØSTERGÅRDE,  
6880 TARM, tlf. 75-250269.

SVEND AAGE JENSEN, gårdejer, født den 18.-12.-1916, søn af Else og Niels Jensen, Ølgod. S.A.A.J. overtog gården i 1947 fra sin far.

Ejendomsskyld 550.000. Areal 23,1 ha., heraf 1,5 ha. skov og hede.

Stuehuset er opført 1962, kostald 1927, lade 1875 og maskinhus 1940. Gårdens besætning er på

4 årssøer, der produceres ca. 40 slagtesvin og der er 9 ungkreaturer af racen SDM. Planteproduktionens salgsafgrøde er korn. Der er 2 traktorer, 1 mejetærsker, plansilo og varm lufts tørreri. På gården er 1 husbestyrerinde.



SKÆRBÆKVEJ 4, ØSTERGÅRDE, 6880 TARM, tlf. 75-250072.

BØRGE URUP MADSEN, gårdejer, født den 1.-11.-1925, søn af Inger og Ejnar Madsen, Ølgod, gift den 21.-12.-1954 med Gerda Vestergård, født den 13.-8.-1936, datter af Karen og Magnus Vestergård, Hammel. Parret har børnene: Inger, født d. 26.-12.-1955, Per, født den 28.-5.-1957, Karin, født den 5.-5.-1960, Mona, født den 6.-8.-1962 og Tove, født den 2.-11.-1967.

B.U.M. har været på Korinth Landbrugsskole. Han overtog gården den 11.-12.-1954 fra Svend Aage Nielsen, Randsbøldal.

Ejendomsskyld 1.200.000. Areal 50 ha., heraf tilkøbt 22 ha. og der er frasolgt 3 ha. Desuden er der forpagtet 30 ha.

Stuehuset er opført omkring 1890 og restaureret 1959, kostalden er fra 1890, staldlænge med lade og garage 1964, maskinhus 1958 og der er gylletank. Gården drives med slagtekreaturer og løbekvier, der er ialt 40 ungdyr og 20 slagtekalve af forskellige racer. Planteproduktionens salgsafgrøder er korn, raps og ærter. Der er 3 traktorer, andel i mejetærsker, rørvandingsanlæg og 2 vandingsmaskiner, tårnsilo og varm lufts tørreri. Maskinstation bruges til en del af markarbejdet.

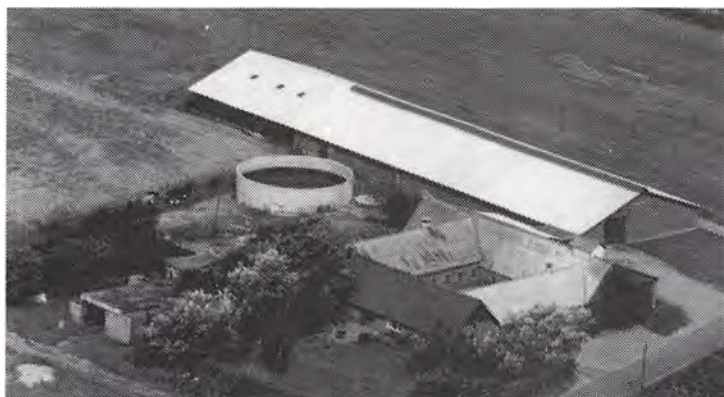

STENBJERGVEJ 10, LØNBORG,  
6880 TARM, tlf. 97-374041.

HENNING GREEN, gårdejer, født den 13.-5.-1941, søn af Kristine og Andreas Green, gift den 27.-1.-1965 med Ruth Kristiane Gravensen, husmor, født d. 7.-1.-1943, datter af Kirsten og Øjvind Gravensen. Parret har børnene: Preben, født den 3.-10.-1966, Torsten, født den 27.-4.-1968, Bruno, født den 24.-2.-1972, Lars, født den 3.-2.-1976 og Henrik,

født den 30.-6.-1980. R.K.G. er medlem af Menighedsrådet og Skolenævnet. H.G. har været på Hammerum Landbrugsskole. Han overtog gården den 11.-12.-1964 fra sin mor.

Ejendomsskyld 1.850.000. Areal 50,2 ha., heraf tilkøbt 20 ha. ved jordfordeling. Stuehuset er opført midt i 1800-tallet og løbende restaureret, kostalden fra 1800 er

restaureret mange gange, ny kostald og lade er opført 1978, gl. lade er fra midt i 1800-tallet og senere restaureret, desuden er der udhus fra 1940 og gylletank. Gården drives med en kvægproduktion på 55 årskøer, 40 ungdyr og 35 slagtekalve af racen SDM. Der er 3 traktorer, 1 vandingsmaskine, tårnsilo, varm og kold lufts tørreri og der er anparter i Lønborg Vindmøllelaug. Maskinstation bruges til en del af markarbejdet.

STENBJERGVEJ 14, LØNBORG, 6880 TARM, tlf. 97-374054.

KRISTIAN E. PEDERSEN, gård-ejer, født den 19.-1.-1931, søn af Maren og Alfred Pedersen, gift den 5.-1.-1956 med Ellinor Hansen, medhjælpende hustru, født den 10.-10.-1934, datter af Ingrid og Peter Hansen. Parret har datteren Gitte, født den 15.-10.-1962.

K.E.P. har været på Danebod Højskole med landbrugsfag, han er medlem af kommunalbestyrelsen og formand for Ligningskommissionen. Han overtog gården den 1.-1.-1965 fra Anna Andersen.

Ejendomsskyld 900.000. Areal 32,8 ha., heraf tilkøbt ialt 13,2 ha.

Stuehuset er opført i begyndelsen af 1800-tallet, restaureret og tilbygget i 1982, kostalden fra 1931 er ombygget til svinestald i 1979, svinestalde er opført 1966, 1973 og 1980, staklader 1966 og 1968 samt maskinhus 1941. Gården drives med en svineproduktion på 28 årssøer, der produceres ca. 400 slagtesvin. Planteproduktionens salgsafgrøder er ærter, raps og pillegræs. Der er 2 traktorer, 1 vandingsmaskine, plansilo og kold lufts tørreri. Maskinstation bruges til en del af markarbejdet.



STENBJERGVEJ 18, GALGEBJERG, 6880 TARM, tlf. 97-374119.

NIELS DANIELSEN, gårdejer, født den 5.-4.-1941, søn af Sigrid og Niels Thomsen Danielsen, gift den 3.-11.-1962 med Tove Søgaard, medhjælpende hustru, født den 30.-1.-1942, datter af Bodil Marie og Kresten Søgaard. Parret har børnene: Henning, født den 13.-5.-1965, Hanne, født den 4.-9.-1968 og Ole, født den 20.-6.-1974.

N.D. er i repræsentantskabet for D.L.G. Vest. Han overtog gården den 15.-10.-1963 fra Lars Jensen.

Areal 68,8 ha., heraf 2,2 ha. mose og 1,1 ha. skov og hede. Desuden er der forpagtet 34 ha.

Stuehuset er opført sidst i 1800-tallet og restaureret 1974, kostalden fra 1933 er ombygget til svinestald i 1980, lade opført 1968 og maskinhuse 1968 og 1982. Gården drives med en svineproduktion på 25 årssøer, der produceres ca. 450 slagtesvin. Planteproduktionens salgsafgrøder er korn, ærter og raps. Der er 3 traktorer, 1 mejetærsker, 2 vandingsmaskiner, tårnsilo, varm og kold lufts tørreri samt halmfyr, desuden er der anparter i Lønborg Vindmøllelaug. På gården er 1 fast medhjælper.



STENBJERGVEJ 21, LØNBORG, 6880 TARM, tlf. 97-374075.

IVER OLESEN, gårdejer, født d. 17.-3.-1924, søn af Ane og Søren Olesen, gift d. 22.-4.-1954 med Hanne Nielsen, med hjælpende hustru, født den 16.-10.-1928, datter af Dorthea og Anthon Nielsen. Parret har børnene: Jytte, født d. 31.-5.-1955, Poul Erik, født d. 24.-4.-1957, Kjeld, født d. 30.-12.-1960 og tvillingerne Elise og Iver, født d. 18.-3.-1968.



I.O. har været på Hammerum Landbrugsskole. Han overtog gården den 1.-4.-1954 fra Knud Madsen.

Ejendomsskyld 900.000. Areal 31 ha., heraf tilkøbt 9,7 ha. ved jordfordeling, der er 3 ha. plantage og skov.

Stuehuset er opført midt i 1800-tallet og løbende restaureret, kostald opført 1976, svinestald 1800 og 1930 og løbende restaureret, lader er opført 1936 og 1965 og der er gylletank. Gården drives med en kvægproduktion på 28 årskøer, 30 ungdyr og 10 slagtekalve af racen SDM, desuden produceres ca. 350 slagtesvin. Der er 2 traktorer, 1 vandingsmaskine, plansilo samt varm og kold lufts tørreri. Maskinstation bruges til en del af markarbejdet.

STENBJERGVEJ 23, "LINDEGAARD", LØNBORG, 6880 TARM, tlf. 97-374156.

PETER NØRGAARD SØRENSEN, gårdejer, født den 6.-2.-1943, søn af Edith og Otto Sørensen, gift den 11.-10.-1965 med Gerda Ringgaard, rengøringsassistent, født den 16.-12.-1941, datter af Jenny og Peter Ringgaard. Parret har børnene: Henrik, født den 28.-8.-1966, Anita, født d. 28.-3.-1968, Linda, født d. 17.-7.-1969, Mona, født den 25.-3.-1974 og Poul, født den 22.-7.-1976.



P.N.S. overtog gården den 1.-10.-1965 fra sin far.

Ejendomsskyld 1.450.000. Areal 53 ha., heraf tilkøbt ialt 26,8 ha. ved jordfordeling og der er forpagtet 2 ha.

Stuehuset er opført 1959, løbende restaureret og vedligeholdt, kostald og lade er opført 1976, garage 1970, maskinhus 1979 og der er gylletank. Gården drives med en kvægproduktion på 45 årskøer, 60 ungdyr og 25 slagtekalve af racen SDM. Planteproduktionens salgsafgrøder er hvede, byg, raps og ærter. Der er 3 traktorer og 2 vandingsmaskiner. På gården er 1 fast medhjælper og der bruges maskinstation til en del af markarbejdet.

STENSAGERVEJ 1, SDR. BORK, 6893 HEMMET, tlf. 97-280132.

BENT ELI KORSHOLM, gårdejer, født den 28.-2.-1932, søn af Maren og Niels Marinus Korsholm, Sdr. Bork.

B.E.K. overtog gården i juli 1963 fra sine forældre, som byggede den i 1924, da den blev udstykket som statshusmandsbrug fra præstegården.

Ejendomsskyld 480.000. Areal 11 ha., heraf tilkøbt 1,5 ha. og der er forpagtet 6 ha. Stuehuset er opført 1924, kostald, svinestald og lade er ligeledes fra 1924 samt staklade 1966. Gården drives som alsidigt landbrug med en kvægproduktion på 10 årskøer, 15 ungdyr og 5 slagtekalve af racen SDM, desuden er der 10 årssøer, smågrisene sælges. Planteproduktionens salgsafgrøde er korn. Der er 1 traktor og der bruges maskinstation til en del af markarbejdet.

STOUSTRUP ENGVEJ 2, "MIDTGÅRD", STOVSTRUP, 6880 TARM.

GUNNAR S. NIELSEN, gårdejer, født den 7.-4.-1940, søn af Anna Sandfeld og Thomas Nielsen, gift den 11.-4.-1970 med Ellen Andreasen, medhjælpende hustru, født den 8.-1.-1949, datter af Anna og Jeppe Andreasen, Ådum. Parret har børnene: Gitte, født den 2.-2.-1971, Mette, født den 19.-6.-1975, Per, født den 23.-9.-1978, Anne-Marie, født den 24.-9.-1983 og Pernille, født den 4.-4.-1988.

G.S.N. overtog gården den 1.-3.-1970 fra sin svigerfar, nuværende ejer er 6. generation.

Ejendomsskyld 1.750.000. Areal 72 ha., heraf tilkøbt 4 ha., der er 12 ha. skov og hede. Stuehuset er opført 1975, kostalde 1956, spaltstald 1974, lade 1917, maskinhuse 1972, 1973 og 1981, foderhus 1980 og der er indendørs køresilo. Gården drives med en kvægproduktion på 44 årskøer, 60 ungdyr og 25 slagtekalve af racen SDM. Plantepro-

duktionens salgsafgrøde er ærter. Der er 3 traktorer, 1 mejetærsker, 2 vandingsmaskiner, tårnsilo, varm og kold tørreri.

STOUSTRUP ENGVEJ 6, STOVSTRUP, 6880 TARM.

HANS NIELSEN, gårdejer, omtales under Vejlevej 59.

H.N. overtog gården den 1.-3.-1986 fra Asta Andreasen.

Ejendomsskyld 875.000. Areal 67,5 ha., heraf 4 ha. hede og 15 ha. eng.

Stuehuset er opført sidst i 1800-tallet og løbende vedligeholdt, kostald og svinestald er fra 1950, de er ombygget til kartoffellager i 1988, laden fra 1950 er indrettet til korntørring og maskinhuset er fra 1985. Gården drives udelukkende med planteproduktion bestående af fabrikskartofler, ærter, raps og korn. Der er plansilo og korntørreri. Gården drives sammen med Vejlevej 59.

STOVSTRUPHEDEVEJ 2, "BAKKEGÅRDEN", STOVSTRUP, 6880 TARM, tlf. 97-372612.

MOGENS ANDREASEN, gårdejer, født den 10.-11.-1946, søn af Ena og Erhard Andreasen, gift med Lilly Christensen, typograf, født den 28.-10.-1949, datter af Jonna og Jess Christensen. Parret har børnene: Johnny, født den 24.-8.-1968, Jimmy, født den 13.-9.-1969 og Janni, født den 26.-7.-1976.

M.A. overtog gården den 15.-3.-1988 fra Lisbeth og Niels Martin Pedersen.

Areal 66 ha., heraf 16,5 ha. fredskov.

Stuehuset er opført 1861 og restaureret 1989, kostald, svinestald og lade er fra 1981. Gården drives udelukkende med planteproduktion bestående af korn, ærter og raps. Der er 3 traktorer, 1 mejetærsker og 2 vandingsmaskiner.

STOVSTRUPVEJ 1, STOVSTRUP, 6880 TARM, tlf. 97-371546.

VILLIAM MADSEN, gårdejer, født den 13.-3.-1927, søn af Nielsigne og Mads Astrup Madsen, gift den 24.-4.-1953 med Ingeborg Larsen, medhjælpende hustru, født den 21.-1.-1929, datter af Else og Peter Larsen. Parret har børnene: Birthe, født den 11.-10.-1954, Else, født den 2.-7.-1957 og Erik, født den 8.-1.-1965.

V.M. har været på Borris Landbrugsskole. Han overtog gården den 1.-4.-1953 fra Karl Kristiansen.

Ejendomsskyld 540.000. Areal 22 ha., heraf 2,8 ha. hede.

Stuehuset er opført 1886 og løbende vedligeholdt, kostalden fra 1927 er udvidet i 1961, hvor der også blev bygget halvtag til maskinhus samt lade. Gården drives med en kvægproduktion på 18 årskøer, 12 ungdyr og 12 slagtekalve af racen RDM, desuden produceres 80 slagtesvin. Der er 2 traktorer, 1 vandingsmaskine, tårnsilo, varm og kold lufts tørreri samt brændefyr. Maskinstation bruges til en del af markarbejdet.

STRELLEVEJ 9, ULBÆK, 6880 TARM, tlf. 75-250138.

LEIF HAVGÅRD SØRENSEN, gårdejer, født den 19.-12.-1943, søn af Laura og Tage Havgård Sørensen, gift den 25.-3.-1967 med Ella Simonsen, medhjælpende hustru, født den 10.-3.-1946, datter af Inga og Anthon Simonsen. Parret har børnene: Inge, født den 30.-3.-1968, Kent, født den 5.-3.-1971 og Rune, født den 27.7.-1979.



L.H.S. har været på Bygholm Landbrugsskole, han er i bestyrelsen for Svinekontrolforeningen, medlem af foreningen af husbond afløsning og i bestyrelsen for Hjerting Mejeri. Han overtog gården den 15.-2.-1967 fra Dinna Thusen.

Ejendomsskyld 1.100.000. Areal 50 ha., heraf tilkøbt ialt 35 ha., der er 4 ha. skov og hede. Desuden er der forpagtet 7 ha.

Stuehuset er opført 1907 og løbende restaureret, kostald og svinestald er opført 1907, svinestalden er ombygget til kvægstald i 1973, ny svinestald opført 1973, roehus,



spaltestald og lade 1978, maskinhus 1985, gammel lade 1907 og der er udendørs køresiloer samt gylletank. Gården drives med en kvægproduktion på 45 årskøer, 45 ungdyr og 20 slagtekalve af racen SDM, desuden produceres 320 slagtesvin årligt. Planteproduktionens salgsafgrøde er korn. Der er 2 traktorer, 1 mejetærsker og 1 vandingsmaskine. Maskinstation bruges til lidt af markarbejdet og der bruges jævnligt husbond-afløser.

STRØMMESBØLVEJ 13, "SKODSVAD", GYRIS, 6880 TARM, tlf. 97-376023.

SVEND GRØNBORG ESKESEN, gårdejer, født den 11.-8.-1916, søn af Agnes Sofie og Eske Grønberg Eskesen, Gårde, gift den 11.-1.-1942 med Hilda Pethrine Haahr, født den 8.-8.-1920, datter af Anne Margrethe og Peter Andreas Haahr, Horne. Parret har børnene: Agnes Margrethe, født den 9.-6.-1943, Birgit, født den 27.-10.-1945, Andreas, født den 4.-7.-1947, Alice, født den 11.-12.-1952 og Annemette, født den 19.-4.-1962. S.G.E. har været på Ladelund Landbrugsskole og har været sognefoged i en årrække. Han overtog gården den 11.-12.-1941 fra Anders Thomsen.

Ejendomsskyld 1.200.000. Areal 68 ha., heraf tilkøbt 17 ha., der er 3 ha. skov. Stuehuset er opført 1828 og løbende restaureret, kostald opført 1914, svinestald 1970, lade 1904 og maskinhus 1975. Gården drives udelukkende med planteproduktion bestående af korn, raps og ærter. Der er 2 traktorer, 1 mejetærsker, 2 vandingsmaskiner, tårnsilo, varm lufts tørreri og halmfyr.

STRØMMESBØLVEJ 15, STRØMMESBØL, 6880 TARM, tlf. 97-376015.

HOLGER THUE RAHBEK, gård-ejer, født den 17.-5.-1924, søn af Eva Elise og Søren Christensen Rahbek, Tarm, gift den 31.-7.-1954 med Anne Marie Jensen, født den 3.-1.-1935, datter af Louise og Anders Christian Jensen, Tarm. Parret har børnene: Anette, født den 22.-6.-1957 og Marianne, født den 10.-4.-1959.

H.T.R. har været på Lægård Landbrugsskole. Han overtog gården den 1.-4.-1954 fra Jens Peter Skårup.

Ejendomsskyld 1.300.000. Areal 70 ha., der er frasolgt 2,4 ha. eng.

Stuehuset er opført 1904 og løbende restaureret, gårdens avlsbygninger brændte i 1954 og blev genopført samme år med kostald, som senere er indrettet til svinestald, samt svinestald og lade, maskinhuset er fra 1965. Gården drives udelukkende med planteproduktion bestående af korn, ærter og raps. Der er 2 traktorer, 1 mejetærsker, 1 vandingsmaskine, plansilo og varm lufts tørreri.



STRØMMESBØLVEJ 28, "LUNDSBY", LUNDSBY, 6880 TARM.

JENS KLYNGE, gårdejer, født den 14.-4.-1944, søn af Gudrun og Peter Klynge, gift den 10.-5.-1969 med Adda Sørensen, medhjælpende hustru, født den 6.-9.-1947, datter af Alice og Svend Tronhjem Sørensen. Parret har børnene: Anita, født den 24.-6.-1971, Alice, født den 27.-9.-1973 og Kenneth, født den 20.-6.-1980.

J.K. har været på Riber Kjærgård Landbrugsskole. Han overtog gården den 25.-8.-1972 fra Aksel Vestergaard.

Ejendomsskyld 2.300.000. Areal 74 ha., heraf tilkøbt 16,5 ha., der er 10 ha. skov. Stuehuset er opført 1929 og løbende restaureret, kostalden fra 1954 er tilbygget 1974, svinestalden fra 1954 er ombygget til ungdyrstald senest i 1981, kalvestald opført 1981, maskinhus 1957 og 1979, der er både indendørs og udendørs køresilo samt gylletank. Gården drives med en kvægproduktion på 60 årskøer, 60 ungdyr og 35 slagtekalve af racen SDM. Planteproduktionens salgsafgrøde er ærter. Der er 3 traktorer, 2 vandingsmaskiner, tårnsilo samt varm og kold lufts tørreri. På gården er 1 fast medhjælper og der bruges lidt maskinstation.

STRØMMESBØLVEJ 30, LUNDSBY, 6880 TARM, tlf. 97-376089. ROBERT FUGLEBERG, gårdejer, født den 4.-3.-1931, søn af Hansine Kamilla og Niels Peter Pedersen Fugleberg, gift den 15.-11.-1958 med Else Nielsen, medhjælpende hustru, født den 18.-1.-1935, datter af Margrethe og Hans Peter Nielsen. Parret har børnene: Bent, født d. 2.-1.-1961, Grete, født d. 13.-12.-1962 og Steen, født d. 4.-6.-1967.



R.F. er lokalkonsulent for Top-Danmark, han har været på Dalum Landbrugsskole og er i kommunalbestyrelsen. Han overtog gården den 1.-11.-1958 fra Arne N. Kristensen. Ejendomsskyld 1.400.000. Areal 58 ha.

Stuehuset er opført 1928/29 og løbende restaureret, kostald, svinestald, hestestald og lade er fra 1928/29, kostalden er ombygget til svinestald i 1967, svinestalden er tilbygget i 1972 og maskinhuset er fra 1974. Gården drives med en slagtesvineproduktion på 1.250 stk. årligt. Planteproduktionens salgsafgrøder er ærter, byg og hvede. Der er 1 traktor, 1 mejetærsker, 1 vandingsmaskine, tårnsilo og varm lufts tørreri. Sønnen Bent hjælper til.



STRØMMESBØLVEJ 32, "HUNGERIS", 6880 TARM, tlf. 97-376079.

JENS CHRISTIAN PEDERSEN, værkfører, født den 15.-10.-1957, søn af Bodil og Helveg Pedersen, gift den 30.-5.-1981 med Ellen Marie Mouritzen, pelsdyravler, født den 16.-4.-1961, datter af Lilly og Mouritz Mouritzen. Parret har børnene: Line, født den 27.-4.-1984 og Lasse, født den 23.-5.-1986.

J.C.P. overtog gården den 1.-2.-1985 fra sin far.

Ejendomsskyld 700.000. Areal 30 ha., heraf 2 ha. skov og 2 ha. eng.

Stuehuset er opført omkring 1850 og løbende restaureret og vedligeholdt, kostalden fra 1850 anvendes til kalkuner og tilbygget i 1955, kalkunhus opført 1962, minkhal 1987, lade 1967, maskinhus og garage 1950. Gården drives med en kalkunproduktion på ca. 7.000 stk. årligt, desuden er der en minkproduktion på 120 tæver. Planteproduktionens salgsafgrøder er korn, ærter og raps. Der er 3 traktorer, 1 mejetærsker, 1 vandingsmaskine, tårnsilo, varm og kold lufts tørreri samt halmfyr.

STRØMMESBØLVEJ 36, GYRIS, 6880 TARM, tlf. 97-376005.

HANS OLAF PEDERSEN, gårdejer, født den 9.-3.-1922, søn af Else Kathrine og Thyge Hans Pedersen, Ådum, gift den 28.-10.-1955 med Edith Madsen, medhjælpende hustru, født den 12.-3.-1927, datter af Maren Høj og Mads Madsen, Ådum. Parret har børnene: Ragnhild Elisabeth, født den 20.-7.-1956, Knud Erik, født den 20.-6.-1959 og Ejvind Bjarne, født den 26.-9.-1963.

H.O.P. har været på Borris Landbrugsskole. Han overtog gården den 1.-1.-1955 fra sin far. Ejendomsskyld 1.350.000. Areal 61,6 ha., der er frasolgt ca. 7 ha.

Stuehuset er opført 1873 og løbende restaureret, kostalden fra 1926 er ombygget til svinestald i 1978, svinestalden fra 1926 er ombygget i 1978, garage, værksted og maskinhus er fra 1927 og lade 1926. Gården drives udelukkende med planteproduktion bestående af korn, raps og ærter. Der er 2 traktorer, 1 mejetærsker, tårnsilo samt varm og kold lufts tørreri. Maskinstation bruges til lidt af markarbejdet.



SØNDERBYVEJ 4, "FJORD", NØRRE BORK, 6893 HEMMET, tlf. 75-280025.

JOHANNES BONDE KRARUP, gårdejer, født den 2.-3.-1927, søn af Cesilie og Christian Krarup, Tofthede, gift den 26.-5.-1956 med Ella Hansson, medhjælpende hustru, født den 16.-6.-1935, datter af Edith og Johannes Hansson, Mosetoft. Parret har børnene: Carsten, født den 13.-6.-1961 og Bjarke, født den 2.-4.-1964.

J.B.K. overtog gården den 14.-4.-1956 fra Emil Andersen. Der har tidligere været slagterforretning i stuehuset og gården opstod omkring 1918. Ejendomsskyld 500.000. Areal 21,6 ha., heraf tilkøbt 5 ha., der er 2 ha. plantage og lignende. Stuehuset er opført 1918 og løbende restaureret, kostald opført 1918, svinestald 1953, det gamle slagtehus fra 1923 benyttes nu som garage og laden er fra 1935. Gårdens besætning er på 20 stk. kødkvæg og 2 årssøer, der produceres ca. 100 slagtesvin årligt. Planteproduktionens salgsafgrøder er raps, ærter og korn. Der er 2 traktorer, maskinstation bruges til en del af markarbejdet.

SØNDERBYVEJ 14, NØRRE BORK, 6893 HEMMET, tlf. 75-280091.

GUNNAR SØRENSEN, gårdejer, født den 2.-1.-1934, søn af Mariane og Poul Søren Sørensen, Nr. Bork, gift den 26.-9.-1964 med Lene Irene Johannesen, hjemmehjælper, født den 8.-8.-1943, datter af Clara og Ejnar Johannesen, Pederstrup. Parret har børnene: Niels Martin, Krista, Henning og Lilian.

G.S. har været på Haslev Landbrugsskole. Han overtog gården i april 1964 fra sine forældre, som købte den i 1926.

Ejendomsskyld 640.000. Areal 26 ha., heraf tilkøbt 4 ha.

Stuehuset er opført omkring 1800 og løbende restaureret, svinestalden er restaureret senest i 1976, svinestald og værksted er opført 1978, maskinhus og staklade 1953, desuden er der gastæt silo. Gården drives med en svineproduktion på 25 årssøer, der produceres ca. 350 slagtesvin. Planteproduktionens salgsafgrøde er raps. Der er 3 traktorer, maskinstation bruges til høst.

SØNDERBYVEJ 21, NØRRE BORK, 6893 HEMMET.

HANS PEDER HOLM HANSEN, gårdejer, omtales under Magårdevej 4.

H.P.H.H. overtog gården den 15.-8.-1989 fra sin farbror, Laurids M. Hansen, nuværende ejer er 5. generation på gården, som har været ejet af tipoldefaderen.

Ejendomsskyld 500.000. Areal 16 ha.

Stuehuset er opført 1960, kostald, svinestald og lade er ligeledes fra 1960. Gården drives sammen med Magårdevej 4.

SØNDERBYVEJ 23, "SØNDERBY-GÅRD", NØRRE BORK, 6893 HEMMET, tlf. 75-280258.

ARNOLD SØNDERBY LARSEN, gårdejer, født den 23.-6.-1944, søn af Kristine (Stinne) og Hans Richard Larsen, Nr. Bork, gift den 16.-11.-1973 med Else Marie Højgaard Jensen, medhjælpende hustru, født den 5.-9.-1950, datter af Karen Mosekjær og Niels Christian Højgaard Jensen, Bou-num. Parret har børnene: John,



født den 21.-9.-1974, Gurli, født den 24.-1.-1977, Karsten, født den 15.-12.-1979, Sonja, født den 7.-9.-1984 og Bodil, født den 13.-9.-1987.

A.S.L. har været på Hammerum Landbrugsskole, han er formand for Nr. Bork Menighedsråd. Han overtog gården den 28.-12.-1972 fra sine forældre, nuværende ejer er 7. generation på gården, som kom i familiens eje i 1791, hvor den blev købt af tip-tip-oldefaderen, Christen Jensen.

Ejendoms-skyld 1.450.000. Areal 22,8 ha., der er frasolgt 9 ha. til sommerhuse og der er 4 ha. skov og eng. Desuden er der forpagtet 15 ha.

Stuehuset er opført 1876 og løbende restaureret, avlsbygningerne nedbrændte i 1975 og blev genopført med kostald, svinestald, lade samt roehus og maskinhuset er fra

1968. Gården drives med en kvægproduktion på 30 årskøer og 40 ungdyr alle krydsninger, desuden produceres ca. 750 slagtesvin årligt og der er ca. 60 høns. Planteproduktionens salgsafgrøde er raps. Der er 3 traktorer, 1 mejetærsker, 1 vandingsmaskine og 1 roeoptager med tank. Maskinstation bruges til en del af markarbejdet.

SØNDERBYVEJ 30, "SMEDE-  
GÅRD", NØRRE BORK, 6893  
HEMMET, tlf. 75-280097.

ANNE GRETHE TRUELSEN,  
gårdejer, født den 26.-4.-1955,  
datter af Betty og Hans Emil  
Pedersen, Sdr. Bork, gift den  
18.-3.-1983 med Vagn Gundahl  
Truelsen, gårdejer, født den  
11.-1.-1949, søn af Margrethe og  
Kristian Truelsen, Hemmet. Par-  
ret har børnene: Kenneth, født  
den 6.-8.-1983, Steffen, født  
den 18.-8.-1985 og Eva Bennedikte, født den 22.-4.-1988.

A.G.T. overtog gården den 20.-8.-1987 fra Karl Smedegård Nielsen. Der har oprindelig været smedie på ejendommen.

Ejendomsskyld 1.050.000. Areal 28,3 ha., heraf 1 ha. mose. Der er forpagtet 10,8 ha. Stuehusets alder er ukendt, men det er restaureret og udvidet i 1974, kostalde er opført 1964 og 1978, smedie og stald er af ældre dato og foderladen er fra 1978 og der er gylletank. Gården drives med en kvægproduktion på 36 årskøer, 50 ungdyr og 25 slagtekalve af racen SDM. Planteproduktionens salgsafgrøde er korn. Der er 2 traktorer og 1 vandingsmaskine. Maskinstation bruges til en del af markarbejdet.



SØNDERDIGERVEJ 1, SØNDER-  
DIGER, 6880 TARM, tlf. 75-  
250204.

SVEND ÅGE MADSEN, entrepre-  
nør, født den 27.-5.-1944, søn af  
Augusta og Andreas M. Danholdt  
Madsen, Lyne, gift den 17.-10.-  
1964 med Elly Erene Zink Mor-  
tensen, født den 30.-11.-1946,  
datter af Elvira og Emil Zink  
Mortensen, Sdr. Vium. Parret har  
børnene: Anette, født den 20.-3.-  
1965, Berith, født den 5.-4.-

1969 og Claus, født den 28.-10.-1975.

S.Å.M. driver Lyne Maskinstation, han har desuden en samling af gamle traktorer, den ældste er fra 1949. Han overtog gården i 1968 fra Jørgen Mathiasen.

Ejendomsskyld 580.000. Areal 17 ha., heraf 2,5 ha. hede.

Stuehuset er opført 1904 og løbende restaureret, kostalden fra 1911 er ombygget og indrettet til maskinhus, laden er fra 1929 og maskinhuset 1972. Gården drives udelukkende med planteproduktion bestående af korn og raps. Der er 5 traktorer, 2 mejetærskere, 1 roeoptager samt andre nødvendige maskiner til maskinstation. Der er 1 halvtids medhjælper.

SØNDERDIGERVEJ 3, NØRHEDE, 6880 TARM, tlf. 75-250174.

ARNE HEISELBERG, gårdejer, født den 9.-6.-1922, søn af Kirstine og Peter Heiselberg, Lyne, gift den 17.-8.-1948 med Anne Sommer Larsen, født den 17.-5.-1919, datter af Karoline Ergine og Laust Sommer Larsen, Sdr. Bork. Parret har børnene: Peter, født den 12.-1.-1949, Gudrun, født den 4.-12.-1950, Ginna, født den 5.-3.-1952, Otto, født den 11.-11.-1954, Vagn, født den 25.-10.-1957 og Henning, født den 18.-5.-1960.



Arne Heiselberg har været på Borris Landbrugsskole. Han overtog gården den 1.-3.-1948 fra sin farbror, Otto Heiselberg, nuværende ejer er 3. generation. Ejendomsskyld 840.000. Areal 31 ha., heraf 2 ha. skov og 5 ha. hede.

Stuehuset er opført 1924, kostald og svinestald 1964, lade 1890 og der er gylletank. Gården drives med en svineproduktion på 7

årssøer, der produceres ca. 70 slagtesvin, desuden er der 12 ungdreuer af racen SDM. Der er 1 traktor, maskinstation bruges til det meste af markarbejdet.



TANHOLMVEJ 2, BJØLBØL, 6880 TARM, tlf. 97-376052.

JØRGEN SPARVATH, gårdejer, født den 21.-10.-1922, søn af Margrethe og Christian Sparvath, Bjølbøl, gift den 21.-3.-1950 med Dagny Agerbo, født d. 1.-3.-1926, datter af Emma og Anthon Agerbo, Fårborg. Parret har børnene: Ellen Margrete, født den 22.-12.-1950, Kirsten, født den 21.-1.-1952, Thorkil, født den 30.-6.-

1954 og Niels Kristian, født den 4.-9.-1957.

J.S. har været på Haslev Landbrugsskole. Han overtog gården den 1.-1.-1950 fra sin far, som købte den i 1920. Ejendomsskyld 1.000.000. Areal 37 ha.

Stuehuset er opført 1929 og løbende moderniseret, svinestalden er udvidet flere gange, senest i 1968, laden fra 1924 er senere udvidet og maskinhuset er fra 1983. Gården drives med en slagtesvineproduktion på ca. 700 stk. årligt. Planteproduktionens salgsafgrøde er korn. Der er tårnsilo og varm lufts tørreri. Maskinstation bruges til høst.

TANHOLMVEJ 3, "TANHOLM", TANHOLM, 6880 TARM, tlf. 97-376251.

LAUST J. FREDSLUND, gårdejer, født den 22.-8.-1948, søn af Anna Fredslund og Svend Jørgensen, gift den 26.-9.-1970 med Edith Degnbol Pedersen, kontorassistent, født den 17.-4.-1950, datter af Karen og Svend Degnbol Pedersen. Parret har børnene: Jette, født den 2.-6.-1972, Lotte, født den 27.-6.-1975 og Gitte, født den 18.-1.-1980.

L.J.F. har været på Dalum Landbrugsskole, han er formand for Skolenævnet i Ådum Skole og er i fondsbestyrelsen for uddannelsen af unge landmænd i Ådum Sogn. Han overtog gården den 20.-9.-1972 fra Åge Jessen.

Ejendomsskyld 1.200.00. Areal 24 ha., heraf 1,5 ha. eng. Der er forpagtet 24 ha. Stuehuset er opført 1959, restaureret 1982 og løbende vedligeholdt, kostalde er opført 1959 og 1976, maskinhus 1978, foderhus 1984 og der er gylletank og indendørs køresilo. Gården drives med en kvægproduktion på 46 årskøer, 90 ungdyr og 35 slagtekalve af racen RDM, desuden er der lidt rideheste. Planteproduktionens salgsafgrøde er korn. Der er 5 traktorer, 1 vandingsmaskine, tårnsilo samt varm og kold lufts tørreri. Maskinstation bruges til lidt af markarbejdet og desuden er der 1 skoledreng til hjælp og svigerfaderen gård til hånd.



**TARMVEJ 57, LAVSTRUP, 6880 TARM.**

POUL JENSEN, gårdejer, omtales under Østre Kyvlingvej 10.

P.J. overtog gården i 1970 fra Laurids Bollerup. Ejendomsskyld 3.500.000.

Stuehuset er opført 1933 og restaureret 1978, svinestalde er opført 1933, 1972, 1974 og 3 stk. 1975 samt 1977, lade og maskinhus 1978 og der er gastæt silo. Gården drives med en svineproduktion på 500 årssøer, der opfedes 3.000 slagtesvin på denne gård. Planteproduktionens salgsafgrøder er ærter, raps og frø. Der er tårnsilo og der anvendes staldvarme til opvarmning af stuehuset. Gården drives sammen med Østre Kyvlingvej 10.

**TARMVEJ 63, "HØJGÅRD", VOSTRUP, 6880 TARM, tlf. 97-374032.**

LAURIDS HØJ, gårdejer, født den 28.-4.-1928, søn af Signe og Triger Høj, Vostrup, gift den 12.-11.-1954 med Marie Sørensen, født den 7.-5.-1930, datter af Anna og Thomas Sørensen, Vostrup.

L.H. har været på Lægård Landbrugsskole. Han overtog gården i 1968 fra sine forældre, nuværende ejer er 3. generation.

Ejendomsskyld 1.600.000. Areal 80 ha., heraf tilkøbt 10 ha. og der er forpagtet 10 ha. Stuehuset er opført 1874 og løbende restaureret, kostalden fra 1938 er ombygget til svinestald i 1970, svinestald og lade er opført 1938 og maskinhus 1977. Gården drives med en slagtesvineproduktion på ca. 800 stk. årligt. Planteproduktionens salgafgrøder er ærter, raps og korn. Der er 4 traktorer, 1 mejetærsker, 3 vandingsmaskiner, kornsilo samt varm og kold lufts tørreri. Maskinstation bruges til lidt af markarbejdet.

**TARMVEJ 104, "NYGAARD", VOSTRUP, 6880 TARM, tlf. 97-374038.**

ALFRED LAURSEN, gårdejer, født den 24.-3.-1923, søn af Kirstine og Kresten Laursen, Vindum, gift den 19.-3.-1957 med Else Lodahl, medhjælpende hustru, født den 5.-3.-1927, datter af Mariane og Peder Lodahl, Vester Marup. Parret har børnene: Peder, født den 3.-4.-1958, Kristian, født den 28.-1.-1961 og Marianne, født den 20.-12.-1963.

A.L. har været på Haslev Landbrugsskole. Han overtog gården den 4.-2.-1957 fra Jacob Jensen. Gården brændte ved en lynbrand i 1927.

Ejendomsskyld 880.000. Areal 30 ha., heraf tilkøbt 14 ha.

Stuehuset er opført 1927, kostalden fra 1927 er ombygget til svinestald, svinestald og lade er opført 1927, ny svinestald 1972 og maskinhus 1955. Gården drives med en svineproduktion på 25 årssøer og der produceres ca. 500 slagtesvin årligt. Planteproduktionens salgafgrøder er ærter, raps og korn. Der er 1 traktor, plansilo og kold lufts tørreri. Maskinstation bruges til en del af markarbejdet.



**TARMVEJ 121, NØRRE BORK, 6893 HEMMET, tlf. 75-280358.**

LILIAN STAGE, minkfarmer, født den 15.-10.-1943, datter af Anna og Hans Højmark, Nr. Bork, gift den 7.-11.-1964 med Henning Georg Stage, slagteriarbejder, født den 3.-7.-1941, søn af Abeline og Janus Stage, Lunde. Parret har børnene: Britta, født den 19.-9.-1965, Inger, født d. 22.-11.-1966, Jette, født den 5.-10.-1968 og Hans Martin, født d. 4.-12.-1979.



L.S. overtog gården i 1979 fra sine forældre, nuværende ejer er 3. generation. Ejendomsskyld 990.000. Areal 33 ha., heraf tilkøbt 9 ha., desuden er forpagtet 5 ha. Stuehusets alder er ukendt, men løbende restaureret, kostald og svinestald er ombygget flere gange, senest i 1958, det benyttes nu som pelseri, minkhaller er opført 1980-88, lade 1949 og maskinhus 1988. Gården drives som minkfarm med en bestand på 1.200 tæver. Planteproduktionens salgsafgrøder er korn, ærter og raps. Der er 2 traktorer, 1 mejetærsker og 1 vandingsmaskine. Maskinstation bruges til lidt af markarbejdet.

TARMVEJ 132, 6893 HEMMET, tlf. 97-375451.

HOLGER STENTOFT JENSEN, gårdjer, født den 8.-3.-1960, søn af Annelise og Mads Holk Jensen, Sædding, gift den 12.-4.-1986 med Birgit Pedersen, medhjælpende hustru, født den 4.-7.-1962, datter af Oda og Åge Pedersen, Bråskov. Parret har børnene: Michael, født den 23.-12.-1986 og Maibrit, født den 16.-4.-1988.



H.S.J. har været på Vejlbj Landbrugsskole, han er uddannet husdyrbrugstekniker. Han overtog gården den 12.-4.-1985 fra Niels Arne Østergaard Nielsen.

Ejendomsskyld 1.500.000. Areal 52 ha., heraf 2 ha. hede.

Stuehuset er opført 1900 og løbende moderniseret, kostald og lade fra 1960 er begge ombygget til svinestald i 1985, svinestalde er opført 1940 og 1988, maskinhus 1983 og der er gastæt silo. Gården drives med en svineproduktion på 90 årssøer, der sælges ca. 600 smågrise og 1.200 slagtesvin. Planteproduktionens salgsafgrøde er raps. Der er 2 traktorer, maskinstation bruges til høst.

TARMVEJ 153, "LANGERMARK", SDR. BORK, 6893 HEMMET, tlf. 75-280127.

LARS JØRGEN JENSEN, gårdejer, født den 13.-2.-1939, søn af Ane og Christian Jensen, Sdr. Bork.

L.J.J. overtog gården i 1973 fra sine forældre, nuværende ejers oldefar byggede gården i 1886.

Areal 30 ha. og der er forpagtet 10 ha. på værnengene.

Stuehuset er opført 1886 og løbende moderniseret, kostald og svinestald er moderniseret omkring 1965, maskinhuse er fra 1958 og 1975. Gården drives med en kvægproduktion på 20 årskøer + 20 stk. opdræt af racen RDM, desuden produceres ca. 200 slagtesvin årligt. Der er 3 traktorer, 1 mejetærsker og 1 vandingsmaskine.



TARMVEJ 160, 6893 HEMMET, tlf. 97-375290.

OLE CLAUSEN, husmand, født den 29.-3.-1925, søn af Mette og Claus Clausen, Hemmet, gift den 5.-11.-1949 med Inger Bloch Olesen, husassistent, født den 2.-6.-1930, datter af Helga og Lars Peder Olesen, Hemmet. Parret har børnene: Sven, født den 12.-7.-1954, Greta, født den 25.-11.-1955, Lone, født den 15.-5.-1960, Lisbeth, født den 9.-11.-1963 og Bent, født den 1.-3.-1968.

O.C. har været på Borris Landbrugsskole. Han købte jorden i 1948 og byggede gården i 1949. Ejendomsskyld 580.000. Areal 10 ha.

Stuehuset er opført 1949, kostald og lade er ligeledes fra 1949, laden blev ombygget til stald i 1974, hvor der også blev bygget maskinhus. Gården drives med en kvæg-

produktion på 21 årskøer, 20 ungdyr og 10 slagtekalve af racen Jersey. Der er 2 traktorer og andele i Hemmet Vindmøllelaug. Maskinstation bruges til en del af markarbejdet.

TARMVEJ 164, "GRUBBESHOLM",  
NØRRE BORK, 6893 HEMMET,  
tlf. 75-280121.

JØRN INGOLF BLOCH, gårdejer,  
født den 18.-7.-1948, søn af Christa og Carl Bloch, Nr. Bork, gift den 30.-12.-1975 med Karen Haahr Christensen, medhjælpende hustru, født den 30.-1.-1949, datter af Ane Marie og Johannes Christensen, Nr. Bork. Parret har børnene: Janni, født den 26.-7.-1976 og Lasse, født den 31.-3.-1981.



J.I.B. har været på Hammerum Landbrugsskole. Han overtog gården den 1.-1.-1973 fra sine forældre. Gården kan føres tilbage til 1400-tallet, men har skiftet placering. Ejendomsskyld 1.100.000. Areal 34,5 ha., heraf tilkøbt 6,6 ha., der er 6 ha. eng. Desuden er der forpagtet 14 ha.

Stuehuset er opført 1912, kostalde 1936 og 1978, laden fra 1936 benyttes til maskinhus og der er gylletank. Gården drives med en kvægproduktion på 38 årskøer, 58 ungdyr og 20 slagtekalve af racen SDM. Der er 2 traktorer og 1 vandingsmaskine. Maskinstation bruges til lidt af markarbejdet.



TARMVEJ 185, "SKRUMSAGER HOVEDGÅRD", SDR. BORK, 6893 HEMMET, tlf. 75-280012. BENT NIELSEN, gårdejer, født den 13.-7.-1933, søn af Anna og John Nielsen, Outrup, gift den 4.-6.-1960 med Else Christa Jensen, gårdejer, født den 15.-8.-1940, datter af Ingrid og Christian Jensen, Sdr. Bork. Parret har børnene: Jens Christian og Jørn Henrik, født d. 20.-12.-1965 og Benedikte, født d. 3.-8.-1972.

B.N. har været på Borris Landbrugsskole, han er medlem af Menighedsrådet i Sdr. Bork Kirke og bestyrelsesmedlem i Hartkornsnævnet. Han overtog gården i 1969 fra sin svigerfar. Gården har været i familiens eje siden 1896, dens historie kan føres tilbage til år 1600.

Ejendomsskyld 1.700.000. Areal 64 ha., heraf tilkøbt 7 ha., der er 5 ha. skov. Stuehuset er opført 1873 og løbende restaureret, kostald opført 1925, lade 1898 og maskinhuse 1950 og 1967. Gården drives med en slagtekalveproduktion, der er 35 tyrekalve. Planteproduktionens salgsafgrøder er ærter, raps, korn og fabrikskartofler. På gården er 3 traktorer, 1 mejetærsker, portionstørreri og halmfyr. Der er 1 fast medhjælper på gården, som drives sammen med Tarmvej 187.

TARMVEJ 187, "SKRUMSAGER DAMBRUG", SDR. BORK, 6893 HEMMET.

BENT NIELSEN, gårdejer, omtales under Tarmvej 185.

B.N. overtog gården i 1988 fra sin svigermor, Ingrid Jensen. Svigerforældrene købte elektricitetsværket i 1957 og anlagde dambruget, før der blev el-værk, var der farveri og stampeværk. Ejendomsskyld 560.000. Areal 3 ha.

Stuehuset er opført 1899, el-værket fra 1924 benyttes nu i forbindelse med dambruget, det gamle farveri er fra 1878, der er 46 fiskedamme og der opdrættes ca. 100 tons regnbueørreder. Dambruget drives sammen med Tarmvej 185.



TARMVEJ 189, "ENGVANG",  
SDR. BORK, 6893 HEMMET, tlf.  
75-280104.

THOMAS HANSEN, gårdejer,  
født den 12.-10.-1936, søn af  
Johanne og Johannes Hansen,  
Sdr. Bork, gift den 29.-3.-1961  
med Birgit Bech Andersen, med-  
hjælpende hustru, født den 12.-  
3.-1942, datter af Anna og Erik  
Andersen, Sdr. Bork. Parret har  
børnene: Erik, født den 26.-3.-  
1962, Linda, født den 7.-7.-1963, Lene, født den 27.-8.-1968 og Jane, født den 11.-1.-1980.

T.H. har været på Borris Landbrugsskole. Han overtog gården den 1.-3.-1961 fra sine svigerforældre, nuværende ejer er 3. generation på gården, som kom i slægtens eje omkring 1895. Gården brændte i 1904. Areal 35 ha., heraf tilkøbt 25 ha., der er 2 ha. skov. Desuden er der forpagtet 7 ha. frijord.

Stuehuset er opført 1904 og løbende restaureret, kostalde er opført 1904 og 1967, lade 1942, maskinhus 1980 og der er 2 udendørs køresiloer og gylletank. Gården drives med en kvægproduktion på 35 årskøer, 48 ungdyr og 17 slagtekalve af racen SDM. Der er 3 traktorer, 1 mejetærsker, 1 vandingsmaskine, 1 majsstetter, kornsilo samt varm og kold lufts tørreri. Maskinstation bruges til en del af markarbejdet.



TEGLGÅRDSVEJ 8, "SØNDERHE-  
DEGAARD", FOERSUM, 6880  
TARM, tlf. 97-372675.

THOMAS NIELSEN, gårdejer,  
født den 19.-9.-1955, søn af Lau-  
ra og Jens Nielsen, Foersum, gift  
den 21.-9.-1985 med Hanne Bech,  
køkkenassistent, født d. 21.-4.-1956,  
datter af Elfrida og Gustav  
Bech. Parret har børnene: Mari-  
anne, født den 9.-9.-1979 og Ste-  
fan, født den 27.-11.-1982.

T.N. har været på Borris og La-

delund landbrugsskoler, han er i bestyrelsen for Egvad Kontrolforening. Han overtog gården den 15.-3.-1980 fra Laurids Nielsen.

Ejendomsskyld 1.050.000. Areal 27 ha., heraf 2,5 ha. fredskov. Desuden er der forpagtet 12 ha.

Stuehuset er opført 1914 og restaureret 1982, kostald opført 1929, ungdyrstald 1914, maskinhus 1982 og der er gylletank. Gården drives med en kvægproduktion på 32 årskøer, 30 ungdyr og 9 slagtekalve af racen SDM. Planteproduktionens salgsafgrøde er raps. Der er 2 traktorer, 1 markvandingsanlæg og plansilo. Maskinstation bruges til en del af markarbejdet.

TEGLGÅRDSVEJ 11, "BIRKEMO-  
SEGÅRD", FOERSUM, 6880 TARM,  
tlf. 97-371933.

THORKILD FJERBÆK, gårdejer,  
født den 28.-10.-1940, søn af  
Ellen Vindfeldt og Lars Fjerbæk,  
gift den 13.-5.-1972 med Elly  
Kviesgaard, medhjælpende hustru,  
født den 29.-6.-1952, datter af  
Anna og Julin Kviesgaard. Par-  
ret har børnene: Ole, født den  
31.-10.-1972, Bjarne, født den



11.-11.-1975 og Lene, født den 15.-2.-1980.

T.F. overtog gården i 1973 fra sin far. Ejendomsskyld 1.800.000. Areal 53,3 ha., heraf 3,5 ha. skov. Desuden er der forpagtet 11 ha.

Stuehuset er opført 1905 og løbende restaureret, kostalden fra 1905 er ombygget til kalvestald i 1978., kostald opført 1976, værksted 1964, lade 1959 og maskinhus 1973. Gården drives med en kvægproduktion på 28 årskøer, 20 ungdyr og 10 slagtekalve af racen SDM. Planteproduktionens salgsafgrøder er korn og raps. Der er 3 traktorer, 1 mejetærsker, 1 vandingsmaskine, tårnsilo, varm og kold lufts tørreri. Maskinstation bruges til lidt af markarbejdet.

TEGLGÅRDSVEJ 18, FOERSUM,  
6880 TARM, tlf. 97-371596.

JAKOB BRØGGER, gårdejer, født den 4.-12.-1921, søn af Marie og Peder Brøgger, Give, gift den 3.-11.-1949 med Anne Marie Henriksen, født den 28.-10.-1928, datter af Julie og Henrik Henriksen, Nr. Vium. Parret har børnene: Henrik, født den 28.-12.-1951, Peder, født d. 11.-4.-1955 og Viggo, født den 14.-5.-1959.



J.B. overtog gården den 1.-10.-1949 fra Johannes Brosbøl Lauridsen. Gården opstod omkring 1880 og fik sin nuværende placering i 1931.

Ejendomsskyld 490.000. Areal 14 ha., heraf tilkøbt 1 ha.

Stuehuset er opført 1931, kostald 1964, hønsehus 1958, lade og maskinhus 1959. Gården drives med en slagtesvineproduktion på 250 stk. årligt. Planteproduktionens salgsafgrøde er raps. Der er 1 traktor, kornsilo og korntørreri. Maskinstation bruges til lidt af markarbejdet.

TEGLVÆRKSVEJ 1, "LYNGGAARD", ODDERUP, 6880 TARM, tlf. 97-376248. BIRTHE LYNGGÅRD HANSEN, distriktssekretær, født den 17.-3.-1940, datter af Johanna og Ejnar Kyed, gift den 6.-12.-1958 med Evald Lynggård Hansen, tømrer, født den 17.-1.-1937, søn af Petrine og Thorvald Hansen, Uhre. Parret har børnene: Freddie, født den 7.-5.-1959, Jørgen, født den 19.-3.-1961, Jette, født den 31.-12.-1963 og Inge, født den 8.-3.-1967.

B.L.H. overtog gården den 1.-8.-1978 fra Alfred Clausen.

Ejendomsskyld 570.000. Areal 11,5 ha., heraf 2,2 ha. plantage og eng.

Stuehuset er opført 1979/80, værksted og gammelt stuehus er opført 1860, 7 minkhaller er bygget 1984-88, lade 1967 og maskinhus 1900. Gården drives som minkfarm med en bestand på 450 tæver. Planteproduktionens salgsafgrøder er konsumkartofler, jordbær og korn. Der er 2 traktorer, 1 mejetærsker, 1 sprinklervandingsanlæg og fast brændselsfy. På gården er skoledrenge og piger til jordbærplukning i sæsonen.



TEGLVÆRKSVEJ 2, ODDERUP,  
6880 TARM, tlf. 97-376216.

KRISTIAN BUCHHOLTZ, gårdejer, født den 28.-12.-1926, søn af Marie og Johannes Buchholtz, Odderup, gift den 4.-12.-1955 med Elisabeth Storbjerg Kristensen, medhjælpende hustru, født den 30.-6.-1933, datter af Marie og Niels Storbjerg, Ådum. Parret har børnene: Else Marie, født den 8.-8.-1958, Hans Erik, født den 6.-7.-1962 og Eva, født den 21.-9.-1968.

K.B. overtog gården i 1956 fra sin far, som købte den i 1921.



Ejendomsskyld 450.000. Areal 28 ha.

Stuehusets alder er ukendt, men løbende restaureret, kostald og lade er opført 1926, roehus 1957 og maskinhus 1984. Gården drives med en kvægproduktion på 12 årskøer, 26 ungdyr og 6 slagtekalve af racen SDM. Planteproduktionens salgsafgrøde er korn. Der er 1 traktor, 1 mejetærsker og 1 sprinklervandingsanlæg. Maskinstation bruges til lidt af markarbejdet.

TEGLVÆRKSVEJ 5, ODDERUP, 6880 TARM.

JENS VESTERGAARD PEDERSEN, gårdejer, omtales under Odderupvej 18.

J.V.P. overtog gården i 1989 fra BRP.

Ejendomsskyld 950.000. Areal 29 ha., heraf tilkøbt 10 ha.

Stuehuset er opført 1910, stald 1910, svinestalde 1975 og 1980 og der er gylletank. Der er 1 markvandingsanlæg. Gården drives sammen med Odderupvej 18.

TEGLVÆRKSVEJ 13, ODDERUP, 6880 TARM.

VILLY CHRISTENSEN, gårdejer, omtales under Rosendalsvej 7.

V.C. overtog gården i 1972 fra Peter Nørgård.

Ejendomsskyld 360.000. Areal 16 ha.

Stuehuset er opført 1920 og løbende vedligeholdt, kostald, svinestald og lade er fra 1920. Gården drives sammen med Rosendalsvej 7.

TEGLVÆRKSVEJ 15, BJØLBØL, 6880 TARM, tlf. 97-376293.

VAGN JENSEN, gårdejer, født den 31.-8.-1947, søn af Anna og Ejner Jensen, Bjølbøl.

V.J. overtog gården i 1974 fra sin far, nuværende ejer er 3. generation på gården, som kom i familiens eje i 1920.

Ejendomsskyld 580.000. Areal 22,8 ha. og der er forpagtet 17 ha.

Stuehuset er opført 1898, kostalde 1898 og 1974, lade 1898, staklade og roehus 1976 og maskinhus 1988. Gården drives med en kvægproduktion på 14 årskøer, 13 ungdyr og 35 slagtekalve af racen SDM. Planteproduktionens salgsafgrøder er korn, ærter og kartofler. Der er 3 traktorer, 1 mejetærsker, 2 vandingsmaskiner, kornsilo og kold lufts tørreri. Maskinstation bruges til en del af markarbejdet.



sabeth, født den 5.-6.-1961, Hans Thomas, født den 23.-7.-1964 og Niels Verner, født den 26.-12.-1965.

S.O.M. har været på Korinth Landbrugsskole, han er i regnskabsudvalget for Husmandsforeningen. Han overtog gården den 1.-4.-1959 fra Henning Sørensen.

Ejendomsskyld 1.500.000. Areal 31 ha., heraf tilkøbt ialt 18,6 ha. Desuden er der forpagtet 5,5 ha.

TINGHEDEVEJ 1, "HEDELYKKE", TINGHEDEN, 6893 HEMMET, tlf. 75-250137.

SVEND OVE MADSEN, landmand, født den 3.-5.-1937, søn af Anna Mølgaard og Jens Kristian Madsen, Sdr. Omme, gift den 14.-11.-1959 med Inger Marie Nielsen, medhjælpende hustru, født den 31.-1.-1939, datter af Jørgine Elisabeth og Hans Nielsen, Næsbjerg. Parret har børnene: Jens Jørgen, født den 7.-8.-1960, Hanna Eli-

Stuehuset er opført 1957, restaureret og tilbygget 1977, kostald opført 1957, nye kostalde 1974 og 1984, svinestalden fra 1963 er løbende restaureret til kvæg, lade opført 1984, maskinhus 1974, foderhus 1969 og der er gylletank. Gården drives med en kvægproduktion på 65 årskøer, 90 ungdyr og 50 slagtekalve af racen SDM. Der er 5 traktorer, 1 vandingsmaskine, plansilo, kold lufts tørreri, kombifyr og anpartar i Lyne Vindmøllelaug. På gården der er 1 deltids medhjælper og der bruges maskinstation. Gården drives sammen med sønnens gård, Lundgårdsvej 12, hvor nogle af dyrene og maskinerne står.

TINGHEDEVEJ 3, TINGHEDEN, 6893 HEMMET, tlf. 75-250213. HANS PLATZ HANSEN, gårdejer, født den 20.-11.-1941, søn af Kristine og Laurids Hansen, gift den 30.-5.-1970 med Grethe Hansen, sygehjælper, født den 13.-5.-1949, datter af Maja og Regnar Knudsen.

H.P.H. har været på Hammerum Landbrugsskole. Han overtog gården i 1970 fra Laurids Nielsen.

Ejendomsskyld 690.000. Areal 17,3 ha., heraf tilkøbt 3 ha. og der er forpagtet 2,8 ha. Stuehuset er opført 1957 og løbende restaureret, kostalden fra 1957 er indvendig restaureret, svinestalden fra 1957 er ombygget til kostald i 1974/75, maskinhuset er fra 1979 og der er gylletank. Gården drives med en kvægproduktion på 33 årskøer og 37 ungdyr af racen SDM. Der er 2 traktorer og 1 vandingsmaskine. Maskinstation bruges til en del af markarbejdet.



TINGHEDEVEJ 5, "NYVANG", LYNE, 6893 HEMMET, tlf. 75-250252.

POUL LUND JENSEN, gårdejer, født den 10.-9.-1929, søn af Klare Kristine og Søren Jacob Jensen, Østervig, gift den 10.-12.-1952 med Ruth Madsen, medhjælpende hustru, født den 12.-7.-1933, datter af Anna og Jens Kristian Madsen, Stenderup. Parret har børnene: Gunnar, født den 26.-10.-1952, Henning, født den

15.-2.-1956 og Niels Bo, født den 12.-2.-1961.

P.L.J. købte jorden i marts 1957 og opførte gården som statshusmandsbrug.

Ejendomsskyld 570.000. Areal 16,5 ha., heraf tilkøbt 3,2 ha. og der er forpagtet 5 ha. Stuehuset er opført 1957, kostald, svinestald og lade er ligeledes fra 1957, maskinhus 1966 og staklade 1975. Gården drives med en kvægproduktion på 22 årskøer, 22 ungdyr og 15 slagtekalve af racen SDM. Der er 3 traktorer, 1 vandingsmaskine og plansilo. Maskinstation bruges til en del af markarbejdet.

TINGHEDEVEJ 7, LYNE, 6893 HEMMET, tlf. 75-250096.

UFFE SKÆRLUND, husmand, født den 29.-9.-1932, søn af Poulina og Jens Skærlund, Brande, gift den 8.-2.-1958 med Tove Søgaard Kristensen, født den 25.-6.-1929, datter af Amalie og Søgaard Kristensen, Alslev. Parret har børnene: Ole, født d. 13.-6.-1959, Jens, født den 8.-4.-1963 og Lars, født den 29.-4.-1970.

U.S. har været på Odense Husmandsskole, han er næstformand for Dan Patatas i Esbjerg, næstformand i Kartoffelavlernes Garantifond og medlem af specialudvalget for kartofler, han har været aktiv indenfor Husmandsforeningen og været formand for Skjern-Tarm Egnens Husmandskreds. Han overtog jorden i 1957 og byggede gården samme år.



Tinghedevej 7's ejendomsskyld er 790.000. Areal 15,8 ha., heraf tilkøbt 3,1 ha. og der er forpagtet 5 ha.

Stuehuset er opført 1957, kostalden fra 1957 er senere udvidet og er nu indrettet til svinestald, ny svinestald opført 1970, laden fra 1957 er ombygget til stald i 1965, hvor der også blev bygget foderhus og maskinhuset er fra 1981. Gården drives med en slagtesvineproduktion på 900 stk.

årligt. Planteproduktionens salgsafgrøder er raps og kartofler. Der er 2 traktorer, 1 mejetærsker, 1 vandingsmaskine og der er anparter i Lyne Vindmøllelaug. Maskinstation bruges til lidt af markarbejdet.



TINGHØJVEJ 3, TINGHEDEN, 6893 HEMMET, tlf. 75-250331. JOHANNES RASMUSSEN, landmand, født den 15.-7.-1931, søn af Maren og Aage Rasmussen, gift den 27.-7.-1954 med Ruth Christensen, medhjælpende hustru, født den 18.-6.-1932, datter af Petra og Niels Christian Christensen. Parret har børnene: Niels Aage, født den 10.-5.-1955, Peder, født den 23.-6.-1956, Martin, født den 20.-12.-1958, An-

nette, født den 19.-11.-1963 og Karsten, født den 24.-2.-1968.

J.R. overtog gården i 1966 fra Staten.

Areal 22 ha., heraf tilkøbt ialt 8 ha. og der er forpagtet 4 ha.

Stuehuset er opført 1958 og løbende restaureret, kostalde er opført 1958 og 1964, spaltstald 1962, laden fra 1958 er ombygget til stald i 1960, maskinhuset er fra 1967. Gården drives med en kvægproduktion på 50 årskøer, 29 ungdyr og 28 slagtekalve af racen SDM. Der er 3 traktorer, 1 vandingsmaskine, 2 køresiloer og halmfyr. Maskinstation bruges til en del af markarbejdet.

TINGHØJVEJ 4, TINGHEDEN, 6893 HEMMET, tlf. 97-375328. EGON SUNESEN, husmand, født den 7.-1.-1930, søn af Nicoline og Carl Christian Nielsen Sunesen, gift den 31.-10.-1953 med Bodil Bertelsen, medhjælpende hustru, født den 19.-11.-1926, datter af Else Margrethe og Christian Jensen Bertelsen. Parret har børnene: Benny, født d. 12.-7.-1955, Annette, født d. 31.-12.-1959 og Niels Jørgen, født den 10.-6.-1961.

E.S. overtog gården den 1.-5.-1956 fra jordlovsudvalget.

Ejendomsskyld 510.000. Areal 12,6 ha. og der er lejet 3,8 ha.

Stuehuset er opført 1956 og løbende restaureret, kostalden fra 1956 er restaureret, lade opført 1956 og staklade 1967. Gården drives med en kvægproduktion på 18 årskøer, 21 ungdyr og 9 slagtekalve af racen SDM. Der er 1 traktor, 1 vandingsmaskine og tårnsilo. Maskinstation bruges til en del af markarbejdet.





TINGHØJVEJ 5, "SØNDERVANG",  
SDR. VIUM, 6893 HEMMET, tlf.  
97-375315.

HOLGER ADSERSEN, gårdejer,  
født den 9.-7.-1930, søn af Ka-  
ren og Nis Adersen, Nr. Nebel.  
H.A. er uddannet kontrolassistent,  
han har været på Nordsjællands  
Landbrugsskole. Han overtog jor-  
den i 1956 og byggede gården  
året senere som statshusmands-  
brug.

Ejendomsskyld 600.000. Areal 14  
ha.

Stuehuset er opført 1957, kostald, svinestald og lade er ligeledes fra 1957, laden er tillagt stalden i 1962, hvor der også blev bygget roehus, maskinhuset er fra 1975. Gården drives med en kvægproduktion på 8 årskøer, 12 ungdyr og 4 slagtekalve af racen SDM. Der er 1 traktor, maskinstation bruges til en del af markarbejdet.



TINGHØJVEJ 6, "DALGAARD",  
ØSTERHEDE, 6893 HEMMET,  
tlf. 97-375135.

HELENE JOHANSEN, husmor,  
født den 1.-5.-1924, datter af  
Marie Elisabet og Peter Faaborg,  
gift den 27.-7.-1946 med Hans  
Frederik Johansen, husmand, født  
den 7.-11.-1923, søn af Aase Lise  
og Søren Johansen. Parret har  
børnene: Egon, født den 25.-9.-1947  
og Svend, født den 14.-8.-1951.

H.F.J. har været i bestyrelsen for Husmandsforeningen og Hedeselskabet, han har været med i okseeksporten og kødbranchens fællesråd samt vurderingsmand for DLR. Han overtog gården i 1956 fra Statens Jordlovsudvalg.

Areal 12 ha. Jorden er bortforpagtet.

Stuehuset er opført 1956 og restaureret 1979, kostald, svinestald og lade er fra 1956, laden blev ombygget til stald i 1970 og maskinhuset er fra 1979. Der er 1 traktor og 1 vandingsmaskine.

TINGHØJVEJ 7, "STENSGAARD",  
TINGHEDEN, 6893 HEMMET,  
tlf. 97-375143.

JOHNNY STENSGAARD NIEL-  
SEN, gårdejer, født den 29.-9.-  
1959, søn af Irma og Henry Niel-  
sen, bor sammen med Anne-Ma-  
rie Danielsen, slagter, født den  
24.-4.-1966, datter af Laura og  
Jørgen Danielsen.

J.S.N. overtog gården den 1.-7.-  
1987 fra sin mor, faderen bygge-  
de selv gården i 1957.

Ejendomsskyld 960.000. Areal 12,8 ha. og der er forpagtet 18,5 ha.

Stuehuset er opført 1957, kostalde 1957 og 1967, lade 1967 og maskinhus 1965. Gården drives med en kvægproduktion på 27 årskøer, 40 ungdyr og 13 slagtekalve af racen SDM. Planteproduktionens salgsafgrøder er hvede og raps. Der er 2 traktorer, 1 vandingsmaskine og kornsilo. Maskinstation bruges til en del af markarbejdet. Moderen, Irma Nielsen, som selv drev gården i 10 år, hjælper til i dag.





TINGHØJVEJ 8, "MOSEGAARD", ØSTER HEDE, 6893 HEMMET, tlf. 97-375158.

VERNER LYNGE ALBERTSEN, landmand, født den 1.-7.-1929, søn af Jane og Jens Christian Albertsen, gift den 12.-11.-1955 med Karen Marie Mortensen, medhjælpende hustru, født den 31.10.-1933, datter af Kristina Methea og Sinius Mortensen. Parret har børnene: Arne, født den 25.-3.-1956, Bent, født d. 23.-11.-1957 og Vagn, født den 6.-5.-1959.

V.L.A. har været på Ladelund Landbrugsskole. Han overtog gården i 1956 fra Jordlovsudvalget.

Ejendomsskyld 950.000. Areal 13,5 ha. og der er lejet 11 ha.

Stuehuset er opført 1956 og løbende vedligeholdt, kostalden er fra 1956, ungdyrstald 1973, laden fra 1964 er ombygget til svin i 1969, maskinhuse er fra 1959 og 1978. Gården drives som alsidigt landbrug med en kvægproduktion på 14 årskøer, 21 ungdyr og 8 slagtekalve af racen RDM, svineproduktionen er på 15 årssøer og der produceres ca. 300 slagtesvin. Der er 2 traktorer og 1 vandingsmaskine. Maskinstation bruges til en del af markarbejdet.



TINGHØJVEJ 10, "KJÆRSGAARD", ØSTER HEDE, 6893 HEMMET, tlf. 97-375378.

OVE JENSEN, landmand, født den 5.-11.-1931, søn af Kristine Marie og Søren Pedersen Jensen, gift den 10.-6.-1956 med Gerda Nielsen, medhjælpende hustru, født den 19.-9.-1932, datter af Anne Johanne Marie og Christian Theodor Nielsen. Parret har børnene: Søren Christian, født d.

1.-11.-1956, Anne Kristine, født den 6.-7.-1959 og Erik, født den 23.-11.-1962.

O.J. har været på Borris Landbrugsskole. Han overtog gården i 1956 fra Jordlovsudvalget. Ejendomsskyld 500.000. Areal 16,5 ha., heraf tilkøbt 3,3 ha. Jorden er bortforpagtet.

Stuehuset er opført 1956 og løbende restaureret, kostald og svinestald er fra 1956 og lade 1970.

TINGHØJVEJ 13, "HEGNDAL", SDR. VIUM, 6893 HEMMET, tlf. 97-375374.

KENT SKAANING, gårdejer, født den 5.-6.-1955, søn af Lydia Thomsen, Horne, gift den 20.-7.-1974 med Jenny Andersen, apoteksassistent, født den 7.-11.-1955, datter af Tinne og Martin Andersen, Hoven. Parret har børnene: Martin, født den 1.-4.-1978, Marianne, født den 6.-8.-1979 og Susanne, født den 7.-5.-1984,

K.S. har været på Midtjyllands Landbrugsskole, han er formand for Sdr. Vium Friskole og i repræsentantskabet for Tulip. Han overtog gården den 1.-3.-1982 fra DLR. Gården er bygget som statshusmandsbrug i 1956.

Ejendomsskyld 4.800.000. Areal 48 ha., heraf tilkøbt 36 ha. og der er forpagtet 40 ha. Stuehuset er opført 1956, produktionsanlægget er ombygget i perioden 1983-90. Gården drives med en svineproduktion på 400 årssøer, der produceres ca. 7.000 slagtesvin årligt. Der er 2 traktorer, 1 mejetærsker, 5 vandingsmaskiner, plansilo, varm og kold lufts tørreri, halmfyr, gylletank, maskinhus, gastæt silo og anparter i Sdr. Vium Vindmøllelaug. På gården er 4 faste medhjælpere.

TOFTEGÅRDSVEJ 2, SDR. VIUM, 6893 HEMMET, tlf. 97-375223.

AKSEL HOLM, gårdejer, født den 30.-11.-1930, søn af Thora og Hans Holm, Stauning, gift den 31.-5.-1960 med Ingrid Elisabeth Stage, medhjælpende hustru, født den 23.-2.-1940, datter af Abeline og Janus Stage, Lunde.

A.H. har været på Vejlbj Landbrugsskole, han er medlem af Menighedsrådet ved Sdr. Vium Kirke. Han overtog gården den 16.-5.-1960 fra Anders Simonsen.

Ejendomsskyld 1.000.000. Areal 33 ha., heraf 1 ha. skov.

Stuehuset er opført 1877 og restaureret senest i 1977, kostalden fra 1912 er ombygget til svinestald i 1975, laden fra 1930 er også ombygget i 1975, slagtesvinestald opført 1963 og maskinhus 1974. Gården drives med en svineproduktion på 28 årssøer, der produceres ca. 500 slagtesvin årligt. Planteproduktionens salgsafgrøder er raps, ærter og fabrikskartofler. Der er 2 traktore, anpart i mejetærsker, kornsilo og kold lufts tørreri. Maskinstation bruges til lidt af markarbejdet.



TOFTEGÅRDSVEJ 4, SDR. VIUM, 6893 HEMMET, tlf. 97-375260.

KARL ERIK CHRISTIANSEN, gårdejer, født den 25.-5.-1948, søn af Tinna og Leo Christiansen, Tarm, gift den 18.-10.-1970 med Lena Overgaard Krat, rengøringsassistent, født den 26.-12.-1950, datter af Sigrid og Thomas Krat, Lihme. Parret har børnene: Brian, født den 17.-12.-1974 og Anette, født den 24.-5.-1978.

K.E.C. er specialarbejder. Han har været på Midtjyllands Landbrugsskole og overtog gården den 2.-5.-1986 fra Viggo Juhl.

Ejendomsskyld 700.000. Areal 15 ha.

Stuehuset er opført omkring 1890 og løbende restaureret, minkhaller er opført 1988 og 1990, svinestald og lade fra 1955 er moderniseret omkring 1975. Gården drives med en slagtesvineproduktion på 500 stk. årligt, desuden er der en minkbestand på 100 tæver. Planteproduktionens salgsafgrøde er raps. Der er 2 traktorer, kornsilo, varm og kold lufts tørreri, halmfyr og anparter i Hemmet Vindmøllelaug. Maskinstation bruges til høst.

TOFTUMVEJ 3, "TOFTUMGAARD", VIUM, 6893 HEMMET, tlf. 97-375512.

HENNING JENSEN, gårdejer, født den 25.-7.-1958, søn af Rigmor og Rikard Jensen, gift den 22.-1.-1987 med Erna Hansen, medhjælpende hustru, født den 10.-8.-1960, datter af Asta og Mads Hansen. Parret har børnene: Steven, født den 5.-11.-1982 og Lenette, født den 16.-3.-1986.

H.J. overtog gården den 1.-8.-1986 fra sin svigerfar, nuværende ejer er 3. generation. Ejendomsskyld 880.000. Areal 44 ha., heraf tilkøbt 13 ha., der er 11 ha. skov og eng. Stuehuset er opført 1895 og løbende restaureret, svinestalden fra 1929 er om- og tilbygget i 1977 og igen ombygget i 1990, lade opført 1929, maskinhuse 1963 og 1989 og der er gylletank. Gården drives med en slagtesvineproduktion på 1.600 stk. Planteproduktionens salgsagrøder er ærter, raps og korn. Der er 2 traktorer og andel i mejetærsker. Maskinstation bruges til lidt af markarbejdet.

TORSBÆKVEJ 1, "TORSBÆKHOLM", KNAPLUND, 6880 TARM, tlf. 75-343041.

SVENNING KNUDSEN, gårdejer, født den 20.-8.-1958, søn af Kirsten og Svend Aage Knudsen, Fjellerad, gift den 2.-8.-1985 med Lisbeth Knudsen, lærer, født den 2.-10.-1960, datter af Elise og Verner Knudsen, Hoven. Parret har børnene: Jakob, født den 2.-1.-1986 og Andreas, født den 12.-9.-1988.

S.K. har været på Riber Kjærgård og Kalø landbrugsskoler. Han overtog gården den 1.-3.-1982 fra DLR.

Ejendomsskyld 1.200.000. Areal 20,5 ha., heraf 0,5 ha. mose. Der er forpagtet 15 ha. Stuehuset er opført 1920 og restaureret 1984, kostalden fra 1918 er restaureret 1978,



svinestalden fra 1960 er restaureret til ungdyr i 1983 og maskinhuset er fra 1966. Gården drives med en kvægproduktion på 43 årskøer og 40 ungdyr af racerne SDM og Jersey. Planteproduktionens salgsafgrøder er ærter, hvede og byg. Der er 3 traktorer, 1 mejetærsker og 1 vandingsmaskine. Maskinstation bruges til en del af markarbejdet. Gården drives sammen med Nørholmvej 13 og Gammelagervej 3.

TORSBÆKVEJ 3, "GILLHØJ",  
TORSBÆK, 6880 TARM, tlf. 75-  
343283.

KNUD JØRGEN JESPERSEN,  
gårdejer, født den 28.-8.-1956,  
søn af Karen Anina og Karl Erik  
Jespersen, Hoven, gift den 23.-  
7.-1977 med Birgit Straarup, læ-  
rer, født den 14.-2.-1956, datter  
af Anna og Poul Straarup,  
Ørbæk. Parret har datteren Met-  
te, født den 12.-7.-1979.

K.J.J. har været på Borris og  
Midtjyllands landbrugsskoler, han er i bestyrelsen for Sdr. Omme og Omegns Landbo-  
forening. Han overtog gården i august 1979 fra Peder Hansen.

Ejendomsskyld 1.250.000. Areal 32,5 ha., heraf tilkøbt 2,4 ha., der er 5,5 ha. fredskov.  
Desuden er der forpagtet 23 ha.

Stuehuset er opført 1935 og løbende restaureret, kostalden fra 1960 er udvidet i 1981,  
kalvestalden fra 1899 er restaureret 1981, garage opført 1903, maskinhus 1977, roehus  
1983 og der er gylletanke og indendørs køresilo. Gården drives med en kvægproduktion  
på 47 årskøer og 47 ungdyr af racen Jersey. Planteproduktionens salgsafgrøder er korn  
og raps. Der er 3 traktorer, 1 mejetærsker, 2 vandingsmaskiner, korntilo samt varm  
og kold lufts tørreri. Maskinstation bruges til en del af markarbejdet.



TORSBÆKVEJ 5, "RØDMOSEGAARD", RØDMOSE, 6880 TARM, tlf. 75-343141.

EGON NAVNTOFT ENEVOLDSEN, gårdejer, født den 20.-2.-1937, søn af Magdalene og  
Johannes Enevoldsen, bor sammen med Aline Poulsen, syerske, født den 16.-9.-1952.  
E.N.E. overtog gården den 1.-9.-1958 fra sin far.

Ejendomsskyld 1.000.000. Areal 33 ha., heraf tilkøbt 3 ha., der er 1 ha. marginaljord.  
Stuehuset er opført 1984, kostalden fra 1920 er restaureret 1937, lade opført omkring  
1920 og maskinhuse 1960 og 1977. Gården drives med en kvægproduktion på 20 års-  
køer, 20 ungdyr og 6 slagtekalve af racen RDM. Planteproduktionens salgsafgrøde er  
ærter. Der er 3 traktorer, 1 vandingsmaskine, tårnsilo samt varm og kold lufts tørreri.  
Maskinstation bruges til lidt af markarbejdet.

TORSBÆKVEJ 6, "MOSEVANG", TORSBÆK, 6880 TARM, tlf. 75-343145.

JØRN ENEVOLDSEN, gårdejer, født d. 22.-9.-1959, søn af Anna Enevoldsen, Torsbæk.  
J.E. er fabriksarbejdet. Han har været på Midtjyllands Landbrugsskole og overtog  
gården den 1.-1.-1990 fra sin morbror, Mads Enevoldsen, nuværende ejers oldeforældre  
byggede gården i 1891, den har siden været i slægtens eje og blev oprindeligt udstykket  
fra "Dyrvig".

Ejendomsskyld 860.000. Areal 33 ha.

Stuehuset er opført 1891, kostald, svinestald og lade er ligeledes fra 1891 og maskin-  
huset 1983. Gården drives udelukkende med planteproduktion bestående af korn, ærter  
og raps. Der er 2 traktorer, 1 vandingsmaskine, plansilo, kold lufts tørreri og halmfyr.  
Maskinstation bruges til lidt af markarbejdet.

TORSBÆKVEJ 8, "BIRKELUND", TORSBÆK, 6880 TARM, tlf. 75-343206.

NIELS GRAVES LAURIDSEN, gårdejer, født den 28.-9.-1957, søn af Signe og Tage  
Lauridsen, Darum, gift den 18.-4.-1987 med Laila Andersson, medhjælpende hustru,  
født den 1.-10.-1964, datter af Jonna og Reinhold Andersson, Esbjerg.

N.G.L. har været på Riber Kjærgård Landbrugsskole. Han overtog gården d. 6.-9.-1982  
fra DLR.

"Birkelund"s areal er 34 ha. og der er forpagtet 30 ha. Stuehuste er opført 1930, kostalden er af ældre dato og benyttes som kalvestald, løsdriftstald opført 1979, ungdyrstald 1976 og der er en ældre lade, gylletank og udendørs køresilo. Gården drives med en kvægproduktion på 80 årskøer og 100 ungdyr af blandet race, desuden er der 1 hest. Planteproduktionens salgsafgrøder er korn og raps. Der er 2 traktorer og 2 vandingsmaskiner. Maskinstation bruges til en del af markarbejdet og der er 1 fast medhjælper.

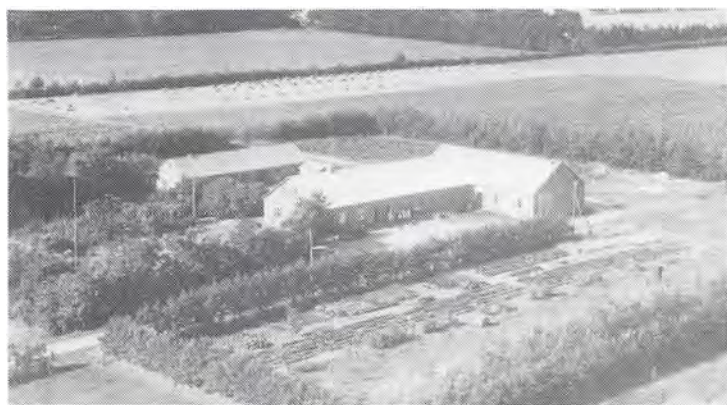

TORSBÆKVEJ 10, HOVEN, 6880 TARM, tlf. 75-347044.

VERA ANDERSEN OG CHRISTIAN NIELSEN, omtales under Ilderhedevej 2.

V.A. og C.N. overtog gården i 1978 fra Peder Dyrvig Christensen. Ejendomsskyld 520.000. Areal 28 ha., heraf 3 ha. eng. Stuehuset er opført 1929 og restaureret flere gange, senest i 1982, avlsbygningerne består af kostald, lade og maskinhus.

Gården drives udelukkende med planteproduktion bestående af raps, korn og katofler. Der er 1 tårnsilo. Gården drives sammen med Ilderhedevej 2.

TORSBÆKVEJ 11, "TORSBÆK VESTERGAARD", HULMOSE, 6880 TARM, tlf. 75-343169.

ANDERS ANDERSEN, gårdejer, født den 10.-9.-1933, søn af Elisabeth og Peter Andersen, gift den 11.-8.-1959 med Conni Navntoft, medhjælpende hustru, født den 16.-1.-1940, datter af Viola og Ib Navntoft. Parret har børnene: Ib, født den 6.-6.-1960, Peter, født den 7.-6.-1961, Keld, født den 6.-3.-1963, Laila, født den 25.-3.-1965 og Jan, født den 12.-5.-1967.

A.A. arbejder ved en entreprenør og har været på Riber Kjærgård Landbrugsskole. Han overtog gården den 11.-6.-1959 fra sin far.

Ejendomsskyld 800.000. Areal 32 ha., heraf lidt skov. Jorden er bortforpagtet.

Stuehuset er opført omkring 1880 og restaureret 1975, kostalden fra 1941 er udvidet og restaureret 1976-78, svinestald opført 1967, laden fra 1925 er restaureret 1976-78 og maskinhusene er fra 1941 og 1970. Der er tårnsilo, varm og kold lufts tørreri samt kombifyr.

TRANEKJÆRVEJ 1, ØRBÆK, 6880 TARM, tlf. 75-343064.

POUL VERNER NIELSEN, chauffør, født den 8.-12.-1946, søn af Signe og Niels Hermann Nielsen, bor sammen med Else Jensen, arbejdsleder, født den 30.-9.-1954, datter af Irene og Børge Jensen. Parret har børnene: Laila, født den 19.-7.-1975 og Martin Bo, født den 19.-9.-1977.

P.V.N. overtog gården den 1.-7.-1986 fra Haugaard.

Ejendomsskyld 410.000. Areal 0,6 ha.

Stuehuset er opført 1907 og restaureret 1985, kostald og svinestald er fra 1907 og garage 1960. Gårdens besætning er på 1 hest. Der er 1 traktor og kombifyr.

TRANEKJÆRVEJ 4, "TRANEKJÆRGAARD", ØRBÆK, 6880 TARM, tlf. 75-343073. JENS SKOVBJERG, gårdejer, født den 2.-4.-1912, søn af Ingeborg og Kresten Jensen



Skovbjerg, Ørbæk, gift den 31.-5.-1947 med Johanne Jessen, medhjælpende hustru, født den 22.-7.-1926, datter af Karen og Frederik Jessen. Parret har børnene: Ingeborg, født den 11.-4.-1948, Kresten, født den 4.-8.-1949, Karen Marie, født d. 11.-4.-1951 og Irma Kirstine, født den 24.-3.-1954.

Jens Skovbjerg har været på Borris Landbrugsskole. Han overtog gården fra sin far, nuværende ejer er 4. generation. Ejendomsskyld 800.000. Areal 42,2 ha.

Stuehuset er opført 1888 og restaureret 1979, kostalden fra 1900 er restaureret 1950/51, svinestald og lade opført 1927 samt maskinhus 1930. Gården drives udelukkende med planteproduktion bestående af byg, raps og kartofler. Der er 1 traktor, 1 mejetærsker og kombifyr. Maskinstation bruges til lidt af markarbejdet.



TØSTRUPVEJ 27, VITTARP, 6880 TARM, tlf. 97-376022.

SVEND POULSEN, gårdejer, født den 31.-5.-1936, søn af Margrethe og Søren Poulsen, gift den 22.-11.-1961 med Agnes Tonnesen, medhjælpende hustru, født den 22.-11.-1939, datter af Mette og Niels Tonnesen. Parret har børnene: Bjarne, født d. 2.-10.-1962, Ejvind, født d. 24.-10.-1964, Laila, født den 27.-11.-1970 og Martin, født den 18.-8.-1972.

S.P. har været i bestyrelsen for Kontrolforeningen en del år. Han overtog gården den 1.-11.-1961 fra Niels Anton Kristensen.

Ejendomsskyld 1.000.000. Areal 43 ha., heraf tilkøbt ialt 26,8 ha., der er 2,8 ha. eng. Stuehuset er opført omkring 1890 og restaureret 1976, kostald opført 1975, garage og værksted 1890 og restaureret 1957, laden fra 1920 er ombygget til kalvestald i 1975 og maskinhuset fra 1963 er udvidet flere gange, senest i 1984, der er gylletank og 2 kraftfodersiloer. Gården drives med en kvægproduktion på 32 årskøer, 16 ungdyr og 31 slagtekalve af racen SDM. Planteproduktionens salgsafgrøde er korn. Der er 3 traktorer, 1 mejetærsker, 1 vandingsmaskine, 1 sprinklervandingsanlæg, der anvendes staldvarme til opvarmning af stuehuset og der er anparter i Ådum Vindmøllelaug.

TØSTRUPVEJ 37, "TØSTRUP-GAARD", TØSTRUP, 6880 TARM, tlf. 97-376126.

KRESTEN HANSEN, gårdejer, født den 8.-11.-1933, søn af Anna Julia og Jens Hansen, gift den 9.-3.-1962 med Signe Vestergaard Pedersen, faglærer, født den 3.-6.-1935, datter af Elisabeth og Christian Vestergaard Pedersen. Parret har børnene: Jesper, født den 2.-9.-1962,

Lars, født den 29.-9.-1964 og Ann Lisbet, født den 29.-6.-1969.

K.H. har været på Borris Landbrugsskole. Han overtog gården den 1.-5.-1968 fra sin far, nuværende ejer er 3. generation.

Ejendomsskyld 1.800.000. Areal 89,5 ha., heraf tilkøbt 16 ha., der er ialt 7,8 ha. eng.



Stuehuset er opført 1910, det brændte i 1968 og blev genopbygget, kostald, lade og foderhus er opført 1968, maskinhus 1935/36 og der er gylletank. Gården drives med en kvægproduktion på 48 årskøer, 59 ungdyr og 27 slagtekalve. Planteproduktionens salgsafgrøder er ærter og raps. Der er 4 traktorer, 1 mejetærsker, 1 vandingsmaskine, 1 sprinklervandingsanlæg, tårnsilo samt varm og kold lufts tørreri. På gården er 1 fast medarbejder.

TØSTRUPVEJ 39, "DALGAARD",  
TØSTRUP, 6880 TARM, tlf. 97-  
376127.

NIELS PEDER DALGAARD,  
gårdejer, født den 8.-5.-1920,  
søn af Agnes og Jens Dalgaard,  
Vemb, gift den 11.-11.-1945 med  
Gerda Marie Christensen, født  
den 23.6.-1922, datter af Rigmor  
og Andreas Christensen, Haulund.  
Parret har datteren Inga, født  
den 17.-8.-1948.



N.P.D. overtog gården den 1.-4.-1950 fra Niels Justesen, han har selv opdyrket 12 ha. hede. Ejendomsskyld 1.800.000. Areal 50 ha., heraf 5 ha. skov og 5 ha. eng. Stuehuset er opført 1880 og løbende restaureret, svinestald opført 1970, den er genopbygget efter en brand i 1988, gamle svinestalde er opført 1965 og 1970, maskinhus 1985 og der er gastæt silo. Gården drives med en svineproduktion på 35 årssøer, der produceres ca. 700 slagtesvin årligt. Planteproduktionens salgsafgrøde er raps. Der er 3 traktorer, 1 mejetærsker, 1 vandingsmaskine og halmfyr.

TØSTRUPVEJ 40, VITTARP, 6880 TARM, tlf. 97-376034.

POUL K. CLAUSEN, gårdejer, omtales under Puglundvej 6, Puglund.

P.K.C. overtog gården den 1.-3.-1984 fra Søren Kjær Hansen.

Ejendomsskyld 540.000. Areal 15 ha.

Stuehuset er opført 1929 og løbende restaureret og svinestalden er fra 1929. Planteproduktionens salgsafgrøder er ærter og raps. Gården drives sammen med Puglundvej 6, Puglund.

TØSTRUPVEJ 46, "PENNINGHØJ", TØSTRUP, 6880 TARM, tlf. 97-376385.

JOHN ACHERMANN, gårdejer, født den 3.-2.-1961, søn af Anna Studsgaard og Vagn Achermann, gift den 15.-3.-1980 med Jane Enevoldsen, medhjælpende hustru, født den 2.-11.-1960, datter af Lissy og Svend Oluf Enevoldsen. Parret har børnene: Andy, født den 4.-8.-1980, Emil, født den 20.-6.-1983 og Jannick, født den 10.-1.-1986.

J.A. har været på Borris og Grindsted landbrugsskoler. Han overtog gården den 1.-6.-1983 fra Tage Johannesen.

Ejendomsskyld 1.500.000. Areal 35,7 ha.

Stuehuset er opført 1987, kostald, kalvestald og lade 1959, ungdyrstald og maskinhus 1964. Gården drives med en kvægproduktion på 65 årskøer, 70 ungdyr og 20 slagtekalve af blandet race. Planteproduktionens salgsafgrøde er korn. Der er 2 traktorer og 1 vandingsmaskine. Maskinstation bruges til en del af markarbejdet og der bruges husbond afløsning.

TØSTRUPVEJ 48, "STENSGAARD", TØSTRUP, 6880 TARM, tlf. 97-376024.

JENS PLAUGBORG STENSGAARD, gårdejer, født den 3.-6.-1941, søn af Marta Plaugborg og Alfred Stensgaard, Tøstrup, gift den 25.-3.-1967 med Rita Hedegaard, medhjælpende hustru, født den 8.-5.-1944, datter af Anna og Jens Hedegaard, Ådum. Parret har børnene: Steen, født den 16.-1.-1969, Kim, født den 3.-5.-1970, Brian, født den 14.-11.-1974 og Allan, født den 4.-4.-1979.

R.H. er medlem af skolenævnet.

J.P.S. overtog gården den 1.-4.-1967 fra sin far, nrværende ejer er 9. generation. Ejendomsskyld 1.500.000. Areal 74 ha., heraf tilkøbt ialt 19 ha., der er 12 ha. eng. Stuehuset er opført 1844 og restaureret 1976, kostald, lade og foderhus er fra 1976.



Gården drives med en kvægproduktion på 45 årskøer, 70 ungdyr og 38 slagtekalve af racen SDM. Planteproduktionens salgsafgrøde er ærter. Der er 3 traktorer, 1 mejetærsker, 1 vandingsmaskine, tårnsilo og kold lufts tørreri. Maskinstation bruges til lidt af markarbejdet.

ULBÆKVEJ 1, "MELDGAARD",  
ULBÆK, 6880 TARM, tlf. 75-  
250016.

JØRGEN MELDGAARD THOMSEN, gårdejer, født den 8.-12.-1945, søn af Skgrid Nørgaard og Jens Meldgaard Thomsen, Ulbæk, gift den 25.-10.-1969 med Grethe Knudsen, medhjælpende hustru, født den 23.-2.-1948, datter af Stinne og Karl Knudsen, Vedersø. Parret har børnene: Allan, født den 18.-3.-1970, Brian, født den 1.-12.-1972 og tvillingerne Jens Erik og Michael, født den 19.-7.-1978.

J.M.T. har været på Kjærgård Landbrugsskole. Han overtog gården den 1.-8.-1969 fra sin far, nuværende ejer er 3. generation.

Areal 47 ha., heraf tilkøbt 22 ha., der er 2,5 ha. skov og eng.

Stuehuset er opført 1908 og løbende restaureret, kostald opført 1908, ungdyrstald 1975, maskinhus og foderhus 1989, lade 1978 og der er indendørs køresilo samt gylletank. Gården drives med en kvægproduktion på 42 årskøer, 75 ungdyr og 20 slagtekalve af racen SDM. Planteproduktionens salgsafgrøde er korn. Der er 3 traktorer, 1 mejetærsker, 1 vandingsmaskine, plansilo, varm og kold lufts tørreri og der anvendes staldvarme til opvarmning af stuehuset og der er anparter i Lyne Vindmøllelaug. Maskinstation bruges til en del af markarbejdet.



ULBÆKVEJ 4, "HØJVANG", ULBÆK, 6880 TARM, tlf. 75-250243. GUNNAR HØJVANG JENSEN, gårdejer, født den 5.-4.-1935, søn af Anna Marie og Niels Peder Jensen, Ulbæk, gift den 27.-6.-1964 med Bodil Madsen, medhjælpende hustru, født den 26.-11.-1939, datter af Anne og Ejler Madsen, Mors. Parret har børnene: Arne, født den 27.-4.-1966, Susanne, født den 26.-6.-1969 og Lars, født den 18.-1.-1972.

G.H.J. har været på Borriss Landbrugsskole. Han overtog gården den 1.-5.-1964 fra sin far, nuværende ejer er 3. generation.

Ejendomsskyld 1.200.000. Areal 35,5 ha., heraf tilkøbt 8,3 ha., der er lidt skov og eng. Stuehuset er opført 1896 og løbende restaureret, kostald og lade er fra 1896, laden er udvidet i 1953, svinestalden fra 1972 er ombygget til ungdyrstald i 1978, garage opført 1953, maskinhus 1980 og der er gylletank. Gården drives med en kvægproduktion på 40 årskøer, 40 ungdyr og 25 slagtekalve af racen SDM. Planteproduktionens salgsafgrøde er korn. Der er 2 traktorer, 1 vandingsmaskine, der anvendes staldvarme til opvarmning af stuehuset og der er anparter i Lyne Vindmøllelaug. Maskinstation bruges til lidt af markarbejdet.

ULBÆKVEJ 5, ULBÆK, 6880 TARM, tlf. 75-250054.

LARS HANSEN, gårdejer, født den 21.-7.-1928, søn af Nanna og Hans Hansen, Ulbæk, gift den 6.-8.-1953 med Karen Hagen Pedersen, medhjælpende hustru, født den 18.-11.-1930, datter af Anne Marie og Jens Pedersen. Parret har børnene: Hans, født den

27.-10.-1961 og Jens, født den 30.-1.-1964.

Lars Hansen har været på Kjærgård Landbrugsskole. Han overtog gården i 1965 fra sin far, efter at have forpagtet gården i 4 år, nuværende ejer er 7. generation.

Ejendomsskyld 750.000. Areal 27,5 ha., heraf 1,7 ha. eng og 2,8 ha. hede.

Stuehuset er opført 1885 og løbende restaureret, kostald, svinestald og maskinhus er fra 1952, lader 1916 og 1989. Gården drives med en kvægproduktion på 16 årskøer, 15 ungdyr og 7 slagtekalve af racen SDM, svineproduktionen er på 6 årssøer og der produceres ca. 120 slagtesvin. Planteproduktionens salgsafgrøde er korn. Der er 2 traktorer, plansilo og kold lufts tørreri. Maskinstation bruges til en del af markarbejdet.



ULBÆKVEJ 7, ULBÆK, 6880 TARM, tlf. 75-250197.

BONNE JENSEN, gårdejer, født den 16.-7.-1936, søn af Martha og Jens Oluf Jensen, gift den 12.-2.-1966 med Karen Løgstrup Hvelplund, medhjælpende hustru, født den 6.-7.-1946, datter af Maren og Frode Hvelplund. Parret har børnene: Carsten, født den 28.-2.-1967, Bjarne, født den 4.-11.-1969 og Kjeld, født den 2.-5.-1975.

B.J. overtog gården den 4.-12.-1965 fra Hans Bach.

Ejendomsskyld 2.100.000. Areal 54 ha., heraf tilkøbt 27 ha.

Stuehuset er opført 1897 og løbende restaureret, kostald, svinestald og lade er opført 1912, ny kostald 1969, svinestalden er ombygget til køer i 1975, hvor der også blev bygget maskinhus, foderhuset er fra 1979, der er indendørs og udendørs køresiloer samt gylletank. Gården drives med en kvægproduktion på 58 årskøer, 60 ungdyr og 40 slagtekalve af racen SDM. Planteproduktionens salgsafgrøde er korn. Der er 2 traktorer, 2 vandingsmaskiner, der anvendes staldvarme til opvarmning af stuehuset og der er anpartar i Lyne Vindmøllelaug. Maskinstation bruges til en del af markarbejdet og sønnen Kjeld hjælper til. Gården drives sammen med Ulbækvej 8.

ULBÆKVEJ 8, ULBÆK, 6880 TARM.

BONNE JENSEN, gårdejer, omtales under Ulbækvej 7.

B.J. overtog gården i 1984.

Ejendomsskyld 500.000. Areal 8,3 ha.

Stuehuset er opført 1910 og løbende restaureret, kostald og lade er fra 1910. Gården drives udelukkende med planteproduktion bestående af korn. Den drives sammen med Ulbækvej 7.

VALLUND HEDEVEJ 1, "HEDEGÅRDEN", ØSTERGÅRDE, 6880 TARM, tlf. 75-250029.

POUL ERIK KJELDEN, gårdejer, født den 5.-11.-1948, søn af Marie og Kjeld Kjeldsen, Krusbjerg, gift den 6.-7.-1974 med Else Marie Raunkjær, klinikassistent, født den 26.-5.-1954, datter af Marie og Hans Raunkjær, Ølgod. Parret har sønnen Kjeld, født den 19.-1.-1978.

P.E.K. har været på Riber Kjærgård Landbrugsskole, han er i bestyrelsen for Hjedding Mejeri. Han overtog gården den 6.-3.-1974 fra Hans og Bent Raunkjær, nuværende ejer er 3. generation.

Ejendomsskyld 1.500.000. Areal 52 ha., heraf 1,5 ha. skov og hede. Desuden er der



forpagtet 48 ha.

Stuehuset er opført 1926 og restaureret 1974, kostald og lade er opført 1952, maskinhus 1977 og der er køresilo samt gylletank. Gården drives med en kvægproduktion på 80 årskøer og 120 ungdyr af racen SDM. Planteproduktionens salgsafgrøder er raps og ærter. Der er 2 traktorer, halvpart i mejetærsker, 1 vandingsmaskine, plansilo samt varm lufts tørreri. På gården er 1 fast medhjælper og der bruges maskinstation til en del af markarbejdet.

VALLUND HEDEVEJ 4, "FREDSMINDE", ØSTERGÅRDE, 6880 TARM, tlf. 75-250056.

SIGVALD MADSEN, gårdejer, født den 7.-12.-1925, søn af Signe Kirstine og Kresten Peter Madsen, Østergårde.

S.M. er tækkemand. Han overtog gården i januar 1959 fra sin far. Ejendomsskyld 340.000. Areal 27 ha. Jorden er udlejet.

Stuehuset er opført 1848, udvidet 1862 og senere restaureret, kostald opført 1848, lade 1862 og maskinhus 1960.

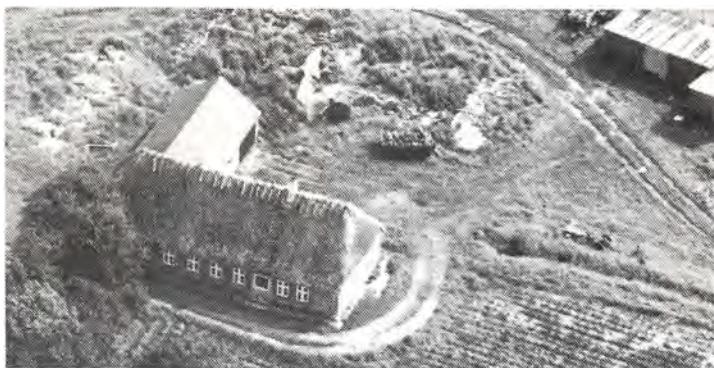

VARDEVEJ 82, "GREJBØLGAARD", GREJSBØL, 6880 TARM, tlf. 97-372968.

KJELD EBBE KJÆR, gårdejer, født den 2.-11.-1963, søn af Meta og Egon Kjær, Sdr. Vium, gift den 6.-3.-1987 med Lis Holm, medhjælpende hustru, født den 7.-3.-1967, datter af Erna og Hans Clausen Holm, Bevtoft. Parret har sønnen Jonas, født den 26.-4.-1988 og endnu et barn, født den 4.-9.-1989.

K.E.K. har været på Hammerum Landbrugsskole. Han overtog gården den 1.-3.-1987 fra Christian Vestergaard.

Ejendomsskyld 1.000.000. Areal 38,5 ha., heraf 1,5 ha. krat.

Stuehuset er opført 1915 og ombygget 1966, svinestalden fra 1915 er restaureret i 1964, garage opført 1984, lade og maskinhus 1915 og endnu et maskinhus fra 1984. Gårdens besætning er på 4 ammekøer af racen Limousine. Planteproduktionens salgsafgrøder er raps, ærter, rug, hvede, byg og græs. Der er 2 traktorer, 1 mejetærsker, 1 vandingsmaskine, plansilo, tårnsilo samt varm og kold lufts tørreri.



VARDEVEJ 86, "BROSBØLGÅRD", BROSBØL, 6880 TARM.

NIELS NYGÅRD PEDERSEN, gårdejer, født den 28.-3.-1947, søn af Anna og Børge Pedersen, Nr. Nebel, gift den 27.-3.-1971 med Merete Møller Hansen, født den 7.-5.-1948, datter af Signe og Hans Møller Hansen, Lydum. Parret har børnene: Mette, født den 2.-12.-1975 og Hans, født den 27.-11.-1981.

N.N.P. overtog gården i 1976

fra Staten, den havde indtil da fungeret som åben statsfængsel.

Ejendomsskyld 10.550.000. Areal 165 ha. samt 25 ha. frijord, der er tilkøbt 85 ha. og der er forpagtet 20 ha.

Stuehuset er opført 1980, der er bygget 15 stalde i perioden 1978-88, laden med foderhus er fra 1987, maskinhus 1980 og der er 3 gylletanke samt gastæs silo. Gården drives med en svineproduktion på 1.250 årssøer, der produceres ca. 22.000 slagtesvin årligt. Der er 5 traktorer, 2 mejetærskere, 3 vandingsmaskiner, 1 rendegraver, 1 gummiged, korntørreri og der bruges biogas til opvarmning. På gården er 7 faste medhjælpere og 1 civiløkonom. Gården drives sammen med Nr. Lyndumvej 110, Lyndumvej 30, Grønsigvej 2 og Fladhøjvej 8.

VARDEVEJ 108, "JYLLINGEHUS", GLIBSTRUP, 6880 TARM, tlf. 75-250091.

JAKOB LUDVIGSEN, gårdejer, født den 10.-12.-1918, søn af Marie Kathrine og Valdemar Ludvigsen, gift den 12.-3.-1949 med Anna Gravesen, medhjælpende hustru, født den 29.-4.-1925, datter af Cecilie og Ole Gravesen. Parret har børnene: Kirsten, født d. 29.-4.-1950, Kurt, født d. 2.-4.-1952 og tvillingerne Birgit og Ole, født den 27.-4.-1955.

J.L. har været på Gråsten Landbrugsskole. Han overtog gården den 1.-3.-1949 fra Søren Sørensen.

Ejendomsskyld 680.000. Areal 8,3 ha., der er frasolgt 16 ha.

Stuehuset er opført 1930 og løbende restaureret, kostalde er opført 1908 og 1970, lade 1929 og maskinhuset er bygget i 1980 efter en brand. Gårdens besætning er på 6 ammekøer og 4 ungdyr af racen Limousine. Planteproduktionens salgsafgrøde er korn. Der er 2 traktorer, 1 vandingsmaskine, kornmagasin og anparter i Uhre Vindmøllelaug.



VARDEVEJ 121, "ANEBERG", ULBÆK, 6880 TARM, tlf. 75-250038.

AAGE THYGESEN, gårdejer, født den 2.-5.-1921, søn af Anna Louise og Thyge Møller Thygesen, gift den 24.-7.-1949 med Anna Østergaard Pedersen, født den 20.-10.-1925, datter af Signe og S. Østergaard Pedersen. Parret har børnene: Ella, født den 8.-8.-1951, Ingrid, født den 26.-8.-1952 og Jens, født d. 27.-2.-1959.



AA.T. har været på Tune Landbrugsskole. Han overtog gården den 1.-4.-1949 fra sin far, nuværende ejer er 3. generation.

Ejendomsskyld 1.150.000. Areal 43 ha., heraf tilkøbt 16,5 ha., der er 1,1 ha. eng. Stuehuset er opført 1918 og løbende vedligeholdt, kostald og lade er opført 1959 og svinestald 1918. Gården drives udelukkende med planteproduktion bestående af ærter, raps og byg. Der er 2 traktorer, 1 mejetærsker, 1 vandingsmaskine, 2 sprinklervandingsanlæg, kornmagasin og anparter i Lyne Vindmøllelaug.

VARISBØLVEJ 3, "VARISBØL", VARISBØL, 6880 TARM, tlf. 97-371076.

KJELD ANTON VARISBØL, gård-ejer, født den 10.-9.-1952, søn af Emma Irene Adelheid og Christian Hahne Varisbøl, Varisbøl, gift den 21.-7.-1979 med Rita Skovhus Andersen, kommuneassistent, født den 22.-6.-1957, datter af Minna Margrethe og Sigvald Andersen, Hammerum. Parret har børnene: Kristian, født den 12.-9.-1983 og Karen-Marie, født den 4.-5.-1987.

K.A.V. har været på Grindsted Landbrugsskole. Han overtog gården den 1.-7.-1977 fra





sin far, nuværende ejer er 4. generation.

Ejendomsskyld 1.550.000. Areal 107,3 ha., heraf tilkøbt 17,5 ha., der er 33 ha. skov og hede. Desuden er der forpagtet 13,8 ha.

Stuehuset er opført 1881 og løbende restaureret, svinestald og lade er opført 1955 samt maskinhus 1978. Gården drives med en slagtesvineproduktion på 700 stk. årligt. Planteproduktionens salgsafgrøder er korn, ærter, raps, græs og frø. Der er 2 traktorer, 1 mejetærsker, 1 vandingsmaskine, plansilo, tårnsilo, varm og kold lufts tørreri samt kombifyr.

VARISBØLVEJ 4, "HØJGAARD", 6880 TARM, tlf. 97-374214.

KURT ERTBØLLE MADSEN, gårdejer, født den 25.-2.-1946, søn af Johanne og Søren Ertbølle Madsen, gift den 6.-5.-1972 med Grethe Høj Andersen, medhjælpende hustru, født den 27.-5.-1945, datter af Emma Høj og Anders Vestergaard Andersen. Parret har børnene: Tonny, født den 25.-5.-1973, Flemming, født den 25.-9.-1974, Simon, født den 13.-10.-1977 og Thorbjørn, født den 6.-4.-1981.

K.E.M. har været på Hammerum Landbrugsskole. Han overtog gården den 15.-3.-1972 fra Kresten Højgaard Kristensen.

Ejendomsskyld 1.400.000. Areal 60,5 ha., heraf tilkøbt ialt 29,8 ha. og der er forpagtet 5,5 ha.

Stuehuset er opført 1961 og løbende vedligeholdt, kostald opført 1951, løsdriftstald 1986 og lade 1976. Gården drives med en kvægproduktion på 72 ammekøer, 62 ungdyr og 38 slagtekalve af racen Limousine, desuden er der 1 hest. Der er 3 traktorer, 1 mejetærsker, 1 sprinklervandingsanlæg, plansilo, kold lufts tørreri og anparter i Lønborg Vindmøllelaug.

VEJLEVEJ 42, SEJRUP, 6880 TARM.

ORLA KNAK, gårdejer, født den 8.-8.-1936, søn af Erik Frederik Andreas Pedersen Knak.

O.K. overtog gården i 1972 fra sin far.

Ejendomsskyld 700.000. Areal 35 ha., heraf 0,6 ha. skov. Desuden er der forpagtet 8,3 ha.

Stuehuset er opført 1914 og løbende vedligeholdt, kostald, svinestald og lade er fra 1960, maskinhus og kartoffelhus 1978. Gården drives med en kvægproduktion på 20 årskøer, 20 ungdyr og 10 slagtekalve af racen SDM, desuden er der 7 årssøer. Planteproduktionens salgsafgrøder er kartofler, korn og roer. Der er 3 traktorer, 1 mejetærsker, 1 markvandingsanlæg, tårnsilo og kold lufts tørreri. Maskinstation bruges til lidt af markarbejdet.



VEJLEVEJ 44, BLINKBJERG, 6880 TARM, tlf. 97-376292.

KARSTEN BACH, landmand, født den 30.-4.-1954, søn af Ruth og Jørgen Bach, gift den 31.3.-1980 med Lis Nielsen, sygehjælper, født den 24.-8.-1955, datter af Margit og Kaj Nielsen. Parret har børnene: Martin, født den 11.-1.-1981, Ingerline, født den 18.-8.-1983 og Janni, født den 20.-1.-1987.

K.B. har været på Riber Kjærgård Landbrugsskole. Han overtog gården den 1.-4.-1979 fra Karl Erik Kristiansen.

Ejendomsskyld 980.000. Areal 30 ha., heraf tilkøbt 1,3 ha., der er frasolgt 0,6 ha., 3 ha. er eng. Desuden er der forpagtet 16,5 ha.

Stuehuset er opført 1957 og restaureret 1988, kostald og garage opført 1964, ungdyrstald og maskinhus 1978, roehus 1983, lade midt i 1950'erne og der er gylletank samt udendørs køresilo. Gården drives med en kvægproduktion på 45 årskøer, 50 ungdyr og 25 slagtekalve af racen SDM. Planteproduktionens salgsafgrøde er korn. Der er 3 traktorer, 1 vandingsmaskine og genindvindingsanlæg på køletanken. Maskinstation bruges til lidt af markarbejdet og der er 1 skoledreng til hjælp.

VEJLEVEJ 50, "PRÆSTBOGAARD", PRÆSTBO, 6880 TARM, tlf. 97-376220.

TONNI ANDERSEN, gårdejer, født den 15.-5.-1965, søn af Martha og Gunnar Andersen, gift den 23.-7.-1988 med Elsebeth Jæger Hansen, født den 22.-12.-1967, datter af Bodil Jæger og Mads Willy Hansen. Parret har datteren Charlotte, født d. 13.-2.-1988. T.A. overtog gården den 15.-3.-1988 fra Jens Peter Nielsen.

Areal 59 ha., heraf 1,7 ha. skov og 7,7 ha. eng. 14 ha. er bortforpagtet.

Stuehuset er opført 1973 og løbende vedligeholdt, svinestald og lade er fra omkring 1930, ny svinestald 1963 og maskinhus 1979/80. Gården drives med en slagtesvineproduktion på 800 slagtesvin årligt. Planteproduktionens salgsafgrøder er ærter, rug, raps og hvede. Der er 4 traktorer, 1 mejetærsker, 1 vandingsmaskine, plansilo, tårnsilo samt varm og kold lufts tørreri.

VEJLEVEJ 54, BUNDSGÅRD, 6880 TARM, tlf. 97-376207.

KRISTEN HANSEN, gårdejer, født den 6.-1.-1937, søn af Else Marie og Jens Østergaard Hansen, gift den 17.-11.-1963 med Karen Marie Hansen, medhjælpende hustru, født den 12.-4.-1945, datter af Dagmar og Hans Hansen. Parret har børnene: Bente, født den 23.-4.-1965, Henrik, født den 13.-6.-1967 og Dorthe, født den 12.-3.-1970. K.H. er i bestyrelsen for Egvad Kontrolforening og i bestyrelsen for Ådum Husmandsforening. Han overtog gården den 1.-1.-1965 fra sin far, nuværende ejer er 3. generation. Ejendomsskyld 1.200.000. Areal 39,6 ha., heraf 5 ha. eng.

Stuehuset er opført 1970 og løbende restaureret, kostald og svinestald er opført 1965, svinestalden er ombygget til kvæg i 1976, maskinhuset er fra 1983 og der er gylletank. Gården drives med en kvægproduktion på 34 årskøer, 30 ungdyr og 21 slagtekalve af racen RDM. Planteproduktionens salgsafgrøder er græs, roer og korn. Der er 3 traktorer, 1 mejetærsker, 1 vandingsmaskine og plansilo. Maskinstation bruges til lidt af markarbejdet.

VEJLEVEJ 56, "ENGVANG", BUNDSGÅRD, 6880 TARM, tlf. 97-376194.

EGON PUGGAARD KRISTENSEN, landmand, født den 6.-11.-1923, søn af Karoline og Kristian Kristensen, gift den 31.-1.-1953 med Johanne Maria Ditlevsen, medhjælpende hustru, født den 12.-3.-1928, datter af Thora og Johan Ditlevsen. Parret har børnene: Kurt, født den 3.-9.-1953, Ulla, født den 25.-3.-1955, Inge,



født den 5.-3.-1958, Anni, født den 22.-5.-1960 og Ella, født den 28.-1.-1963. E.P.K. overtog gården den 15.-2.-1949 fra Peter Bentin.

Ejendomsskyld 900.000. Areal 51 ha., heraf tilkøbt 1,1 ha., der er 10 ha. skov og eng. Stuehuset er opført 1926 og restaureret 1970, kostald og svinestald fra 1926 er ombygget i 1969, lade opført 1953, maskinhus 1977 og der er gylletank. Gården drives med en slagtesvineproduktion på 120 stk. Planteproduktionens salgsafgrøder er korn og ærter. Der er 3 traktorer, 1 mejetærsker, 1 vandingsmaskine, tårnsilo og kold lufts tørreri. Maskinstation bruges til lidt af markarbejdet.

VEJLEVEJ 58, "BRUNSGAARD", BUNDSGÅRD, 6880 TARM, tlf. 97-376235.

VAGN THOMSEN, landmand, født den 16.-9.-1928, søn af Anna og Thomas Thomsen, Ølgod, gift den 13.-11.-1954 med Ingrid Nielsen, medhjælpende hustru, født den



6.-1.-1930, datter af Kristine og S. Nielsen, Harboøre. Parret har børnene: Anna, født den 25.-6.-1955, Kirsten, født den 9.-6.-1956, Lene, født den 2.-8.-1958, Birthe, født den 28.-9.-1959, Kristian, født den 24.-11.-1963, Thomas, født den 11.-12.-1964, John, født den 24.-2.-1967, Nina, født den 3.-7.-1968 og Gyda, født den 11.-12.-1974.

V.T. overtog gården den 13.-2.-1956 fra Sparvat.

Ejendomsskyld 700.000. Areal 33 ha., heraf tilkøbt ca. 11 ha., der er 1,7 ha. skov. Desuden er der forpagtet 19,3 ha.

Stuehuset er opført 1965 og tilbygget 1974, kostald opført 1987, kvie- og kalvestald 1973, svinestald 1958, lade 1962, maskinhus 1986 og foderhus 1987. Gården drives med en kvægproduktion på 32 årskøer, 30 ungdyr og 20 slagtekalve af racerne RDM og SDM, desuden produceres ca. 80 slagtesvin. Planteproduktionens salgsafgrøde er ærter. Der er 4 traktorer, 1 mejetærsker, 1 vandingsmaskine, tårnsilo, varm og kold lufts tørreri samt kombifyr. Maskinstation bruges til en del af markarbejdet.



VEJLEVEJ 59, STOVSTRUP, 6880 TARM, tlf. 97-372277.

HANS NIELSEN, gårdejer, født den 8.-8.-1951, søn af Ninna og Børge Nielsen, gift den 17.-9.-1977 med Bodil Andersen, medhjælpende hustru, født den 12.-7.-1954, datter af Grethe og Axel Andersen. Parret har børnene: Jakob, født den 5.-10.-1978, Marianne, født den 16.-12.-1980 og Christian, født den 23.-5.-1986.

H.N. er medlem af Ådum Skolenævn. Han overtog gården i 1976 fra sin far.

Ejendomsskyld 900.000. Areal 37,8 ha. og der er forpagtet 25 ha.

Stuehuset er opført 1914 og løbende restaureret, kostaldene fra 1914 og 1962 er ombygget til svin i 1978, svinestald opført 1976, lade 1973 og maskinhus 1960. Gården drives med en svineproduktion på 30 årssøer, der produceres ca. 550 slagtesvin. Planteproduktionens salgsafgrøder er fabrikskartofler, ærter, raps og korn. Der er 4 traktorer, 1 mejetærsker, 3 vandingsmaskiner, 1 kartoffeloptager, 1 kartoffellægger, plansilo, kold lufts tørreri samt kombifyr. Gården drives sammen med Stoustrup Engvej 6.

VEJLEVEJ 62, "MIDTGAARD", GUNDESBØL, 6880 TARM, tlf. 97-376178.

POUL ERIK VINDING, gårdejer, født den 22.-12.-1961, søn af Laura og Kristian Vinding, Ådum, gift den 18.-8.-1984 med Lene Hansen, kok, født den 1.-7.-1962, datter af Anna og Villy Hansen. Parret har børnene: Johan, født den 20.-3.-1986 og Lars, født den 19.-6.-1987.

P.E.V. har været på Kongensgård Landbrugsskole. Han overtog gården den 9.-5.-1985 fra Niels Erik Poulsen, nuværende ejer er 3. generation.

Ejendomsskyld 880.000. Areal 59,6 ha.

Stuehuset er opført 1930 og restaureret 1985, kostalden fra 1910 er restaureret flere gange, senest i 1972, 2 minkhaller er opført 1987-88, laden fra 1910 er restaureret 1959/60, maskinhuset er fra 1979 og der er gylletank. Gården drives med en kvægproduktion på 28 årskøer, 35 ungdyr og 1 avlstyr af racen SDM, desuden produceres ca. 400 slagtesvin. Derudover er der en minkbestand på 150 tæver. Planteproduktionens salgsafgrøde er fabrikskartofler. Der er 3 traktorer, 1 mejetærsker, 2 vandingsmaskiner, tårnsilo samt varm og kold lufts tørreri. Maskinstation bruges til en del af markarbejdet og der er 1 skoledreng til hjælp.

VEJLEVEJ 63, SEJRUP, 6880 TARM, tlf. 97-376209.

HARTVIG KNAK, gårdejer, født den 23.-10.-1927, søn af Katrine (Tinna) og Frederik Knak, Sejrup, gift den 7.-3.-1952 med Hulda Markussen, medhjælpende hustru, født den 3.-5.-1931, datter af Anna og Lars Markussen, Troldhede. Parret har børnene: Nanny, født den 5.-12.-1952 og Jonna, født den 12.-2.-1958.

Hartvig Knak overtog gården d. 8.-2.-1952 fra Katrine Madsen. Gården opstod i 1871.

Areal 20 ha., der er frasolgt 3,3 ha. Jorden er bortforpagtet. Stuehuset er opført 1871 og løbende restaureret, kostald, svinestald og lade er fra 1961, kostalden og svinestalden er udvidet i 1980 og der er gylletank. På gården er der 1 traktor og 1 markvandingsanlæg.



VEJLEVEJ 72, "ØSTERGAARD", GUNDESBØL, 6880 TARM, tlf. 97-376025.

PETER OSMUNDSEN, gårdejer, født den 14.-2.-1950, søn af Esther og Knud Osmundsen, gift den 26.-6.-1976 med Birgit Bjerregaard Nielsen, medhjælpende hustru, født den 20.-2.-1957, datter af Anna og Vagn Bjerregaard Nielsen. Parret har børnene: Karen, født den 23.-6.-1977, Oscar, født den 24.-1.-1979, Mathilde,

født den 15.-5.-1980 og Arnold, født den 1.-12.-1981.

P.O. har været på Hammerum Landbrugsskole og er i bestyrelsen for Egvad Kontrolforening. Han overtog gården den 1.-11.-1975 fra Ragna Østergaard.

Ejendomsskyld 1.400.000. Areal 38 ha., heraf ca. 5 ha. skov samt 3 ha. eng og mose. Stuehuset er opført 1908 og løbende vedligeholdt, kostald opført 1976, ungdyrstald 1984, kombineret kostald og svinestald er udvidet i 1965, lade med plantørreri er fra 1975 og maskinhuset 1973. Gården drives med en kvægproduktion på 58 årskøer, 60 ungdyr og 50 slagtekalve af racerne SDM og DRK. Der er 3 traktorer og 1 vandingsmaskine. Maskinstation bruges til en del af markarbejdet.

VEJLEVEJ 77, BUNDSGÅRD, 6880 TARM, tlf. 97-376171.

CARL HANSEN, gårdejer, født den 31.-12.-1928, søn af Else Marie og Jens Østergaard Hansen, Bundsgård, gift den 26.-11.-1955 med Gerda Hansen, medhjælpende hustru, født den 20.-6.-1932, datter af Dagmar og Hans Kristian Hansen, Rosendal. Parret har sønnen Torben, født den 13.-2.-1967.

C.H. er i bestyrelsen for Ådum Husmandsforening. Han købte jorden i 1954 og byggede herefter gården.

Ejendomsskyld 600.000. Areal 28 ha., heraf tilkøbt 11 ha., der er 1 ha. eng. Stuehuset er opført 1955, kostalden fra 1955 er udvidet til ungdyrstald og svinestald i 1964, laden fra 1955 er lagt til kostalden i 1975. Gården drives med en kvægproduktion på 18 årskøer, 14 ungdyr og 15 slagtekalve af blandet race, svinebesætningen er under afvikling. Der er 2 traktorer og halvpert i 1, halvpert i mejetærsker og 1 markvandingsmaskine. Maskinstation bruges til lidt af markarbejdet.

VEJLEVEJ 78, GUNDESBØL, 6880 TARM, tlf. 97-376183.

HANS FIELSØ, gårdejer, født den 5.-7.-1931, søn af Anna Kronborg og Niels Christian Hansen, gift den 8.-6.-1957 med Gerda Jacobsen, medhjælpende hustru, født den 29.-9.-1936, datter af Laura og Christian Jacobsen. Parret har børnene: Niels Christian, født den 4.-3.-1960, Laurids Arne, født den 17.-12.-1961, Lisbeth, født den 23.-3.-1963, Orla, født den 7.-7.-1964 og Vibeke, født den 19.-6.-1972.

G.J. er kommunal dagplejemor.

H.F. har været på Hammerum Landbrugsskole, han er medlem af kommunalbestyrelsen.



Han overtog gården den 1.-5.-1957 fra sin far.

Ejendomsskyld 1.650.000. Areal 55 ha., heraf tilkøbt ialt 22 ha., der er lidt eng og plantage.

Stuehuset er opført 1925 og løbende vedligeholdt, kostald opført 1925, løsdriftstalden fra 1963 er udvidet 1977, svinestalde er opført 1925, 1961 og 1976, maskinhus 1977 og der er gylletank. Gården drives med en svineproduktion på 70 årssøer, alle slagtesvine opfedes. Planteproduktionens salgsafgrøder er raps og ærter. Der er 4 traktorer, 1 mejetærsker, 2 vandingsmaskiner, plansilo, varm og kold lufts tørreri. Der er 1 skoledreng til hjælp.

VEJLEVEJ 80A, GUNDESBØL, 6880 TARM, tlf. 97-376266.

BENT SKALLEBÆK, landmand, født den 27.-1.-1951, søn af Henny og Niels Skallebæk, gift den 23.-7.-1977 med Else Bjørnskov, medhjælpende hustru, født den 16.-10.-1953, datter af Eva og Herman Bjørnskov. Parret har børnene: Bo, født den 10.-12.-1981 og Jane, født den 26.-7.-1987.

B.S. har været på Riber Kjærgård Landbrugsskole. Han overtog gården den 1.-3.-1979 fra sin far.

Ejendomsskyld 2.750.000. Areal 40,6 ha., heraf tilkøbt 5 ha., der er 3-4 ha. eng. Desuden er der forpagtet 45 ha.

Stuehuset er opført 1986, 2 svinestalde 1979, halmlager 1961, maskinhuse 1976 og 1988, foderhuset fra 1920 er senere restaureret, der er 2 gylletanke og gastæt silo. Gården drives med en svineproduktion på 135 årssøer, der produceres ca. 2.800 slagtesvin. Planteproduktionens salgsafgrøder er ærter, boghvede og frøgræs. Der er 3 traktorer, 1 mejetærsker, 4 vandingsmaskiner, varm og kold lufts tørreri samt halmfyr. På gården er 1 fast medhjælper.

VEJLEVEJ 84, 6880 TARM, tlf. 75-343172.

SVEND JEPSEN, gårdejer, født den 29.-10.-1928, søn af Mette og Marius Jepsen, bor sammen med Marie Thomsen, gårdejer, født den 4.-8.-1932, datter af Marta og Laust Benediksen. Parret har børnene: Annette, født den 28.-11.-1952, Ida, født den 6.-4.-1954, Kirsten, født den 2.-12.-1956 og Henning, født den 28.-5.-1960. S.J. overtog gården i 1954 fra Statens Jordlovsudvalg.

Ejendomsskyld 1.700.000. Areal 25,7 ha., heraf tilkøbt ialt 12,5 ha.

Stuehuset er opført 1955 og restaureret 1973-77, kostalden fra 1955 er ombygget til svinestald i 1973, svinestalde er opført 1960, 1966, 1976 og 1980, garage 1978, halmhus 1973, maskinhus 1982 og der er gylletank samt gastæt silo. Gården drives med en svineproduktion på 120 årssøer, der produceres ca. 2.200 slagtesvin. Planteproduktionens salgsafgrøde er fabrikskartofler. Der er 1 traktor, 1 vandingsmaskine, 2 borer, plansilo og tårnsilo. På gården er 1 fast medhjælper.

VEJLEVEJ 101, GUNDESBØL, 6880 TARM, tlf. 97-376179.

JENS PEDERSEN, gårdejer, født den 20.-7.-1919, søn af Marie og Søren Pedersen, Gundesbøl, gift den 11.-9.-1947 med Anna Christensen, født den 2.-8.-1921, datter af Marie og Hans Christensen, Sdr. Vium. Parret har børnene: Søren, født den 1.-8.-1948, Hans Jørgen, født den 30.-4.-1951, Else Marie, født den 30.-3.-1954 og Karl, født den 9.-11.-1958.

J.P. har været på Borris Landbrugsskole. Han overtog gården den 1.-9.-1947 fra sin far, nuværende ejer er 3. generation.

Ejendomsskyld 600.000. Areal 35 ha. Jorden er bortforpagtet til en søn.

Stuehuset er opført før 1890 og løbende restaureret, kostalden fra 1926 er senere ombygget og udvidet, laden er fra 1965. På gården er 2 traktorer, 1 vandingsmaskine og kornsilo.

VEJLEVEJ 105, GUNDESBØL, 6880 TARM, tlf. 97-376185,

JENS PETER HEDEVANG, landmand, født den 14.-9.-1939, søn af Mary og Niels Peter Hedevang, gift den 29.-5.-1969 med Aase Jacobsen, ekspeditrice, født den 14.-3.-1948, datter af Hilda og Robert Jacobsen. Parret har børnene: Kim, født den 24.-1.-1970 og Mona, født den 6.-2.-1972.

Jens P. Hedevang har været på Grindsted Landbrugsskole. Han overtog gården den 1.-5.-1968 fra sin far.

Ejendomsskyld 550.000. Areal 22 ha., heraf 0,6 ha. skov.

Stuehuset er opført 1934 og restaureret omkring 1979, kostald, svinestald og lade er fra 1934, svinestalden er lavet om til kvæg i 1978, maskinhuset er fra 1955. Gården drives med en kvægproduktion på 20 årskøer,

10 ungdyr og 10 slagtekalve af blandet race. Der er 3 traktorer, 1 mejetærsker, 1 vandingsmaskine, plansilo og halmfyr.



VEJLEVEJ 107, ÅDUM, 6880 TARM, tlf. 97-376227.

BENT LØVDAL, gårdejer, født den 19.-1.-1936, søn af Dorthea og Peder Løvdahl, Thyregod. B.L. er kreaturhandler, han har været på Midtjyllands Landbrugsskole og er i bestyrelsen for Egvad Kontrolforening. Han overtog gården i april 1967 fra Tage Olesen. Gården opstod omkring 1889.

Ejendomsskyld 610.000. Areal 11 ha.

Stuehuset er opført 1979, kostald 1966, lade 1930 og maskinhus 1978. Gården drives med en kvægproduktion på 28 årskøer, 38 ungdyr og 5 slagtekalve af racen DRK. Der er 1 traktor og 1 vandingsmaskine. Maskinstation bruges til lidt af markarbejdet.

VEJLEVEJ 123, SØNDER GRENE, 6880 TARM.

THORKILD BJERRE KRISTENSEN, gårdejer, omtales under Herningvej 5.

T.B.K. overtog gården den 1.-12.-1987 fra Sigrid Pedersen.

Ejendomsskyld 470.000. Areal 33,3 ha., heraf 13 ha. skov. 20 ha. er bortforpagtet. Stuehuset er opført 1917 og løbende vedligeholdt, kostald, svinestald og lade er opført 1917. Gården drives sammen med Herningvej 5.

VEJLEVEJ 125, SØNDER GRENE, 6880 TARM, tlf. 75-343243.

FOLMER BIRKEDAHN JENSEN, gårdejer, født den 29.-1.-1940, søn af Jenny og Jens Birkedal Jensen, gift den 19.-12.-1964 med Jytte Lind Haubjerg, medhjælpende hustru, født den 8.-4.-1944, datter af Marie og Marius Lind Haubjerg. Parret har børnene: Johan, født den 13.-9.-1965, Preben, født den 30.-3.-1967 og Arne, født den 5.-2.-1971.

F.B.J. overtog gården den 1.-11.-1964 fra Johannes Iversen.

Ejendomsskyld 550.000. Areal 15 ha. og der er lejet 16 ha.

Stuehuset er opført 1931 og restaureret 1989, kostald og svinestald er fra 1931 samt maskinhus 1981. Gården drives med en kvægproduktion på 13 årskøer, 7 ungdyr og 5 slagtekalve af racen SDM. Planteproduktionens salgsafgrøder er korn og kartofler. Der er 3 traktorer, 1 mejetærsker, 1 vandingsmaskine, tårnsilo og kold lufts tørreri.

VEJRUPSØVEJ 1, NØRRE BORK, 6893 HEMMET, tlf. 75-280273.

SØREN MARIUS THOMSEN, gårdejer, født den 13.-2.-1924, søn af Cesilie og Martin Thomsen, Nr. Bork, gift den 5.-12.-1952 med Elin Jessen, født den 6.-8.-1931, datter af Marie og Christian Jessen, Nr. Bork. Parret har børnene: Ivan, født d. 2.-12.-1953, Kristian, født den 1.-11.-1956, Henning, født den 22.-1.-1959 og Marianne, født den 1.-2.-1961.



S.M.T. overtog gården den 1.-1.-1953 fra sine forældre, nuværende ejer er 3. generation på gården, som blev købt af bedsteforældrene omkring 1880.

Ejendomsskyld 500.000. Areal 17,2 ha., heraf tilkøbt 6,2 ha.

Stuehuset er opført 1946 og løbende moderniseret, kostald opført 1946, laden fra 1946 er ombygget til svinestald i 1979 og maskinhusene er fra 1962 og 1972. Gården drives med en svineproduktion på 22 årssøer, der sælges ca. 400 smågrise. Planteproduktionens salgsafgrøder er korn og raps. Der er 2 traktorer, kornsilo og kold lufts tørreri. Maskinstation bruges til høst.

VEJRUPSØVEJ 2, NØRRE BORK, 6893 HEMMET, tlf. 75-280035.

SØREN GUNNI SØRENSEN, gårdejer, født den 17.-2.-1949, søn af Mary og Karl Sørensen, Nr. Bork.

S.G.S. overtog gården i 1976 fra sine forældre, nuværende ejer er 4. generation. Ejendomsskyld 510.000. Areal 20 ha.

Stuehuset er opført omkring 1810 og løbende restaureret, kostald opført 1969, svinestald 1880 og maskinhus 1988. Gården drives med en kvægproduktion på 12 årskøer og 18 stk. opdræt af racen RDM, desuden er der en slagtesvineproduktion på 40 stipladser. Der er 2 traktorer, maskinstation bruges til en del af markarbejdet.

VEJRUPSØVEJ 4, NØRRE BORK, 6893 HEMMET, tlf. 75-280269.

FRANDS JESPERSEN, gårdejer, født den 22.-4.-1923, søn af Marie E. og Jesper N. Jespersen, Nr. Bork, gift den 20.-11.-1955 med Henny Rahbek, født den 2.-5.-1931, datter af Ane Katrine og Osvald Rahbek, Hemmet. Parret har datteren Ellis Anette, født den 8.-1.-1964.

F.J. er i bestyrelsen for Nr.

Bork Plantage. Han overtog gården i 1955 fra sine forældre, som købte den i 1910. Ejendomsskyld 490.000. Areal 17,4 ha., heraf tilkøbt 2 ha.

Stuehuset er opført 1909 og løbende restaureret, kostald og svinestald er fra 1920, staklade og maskinhus 1963. Gården drives med en kvægproduktion på 11 årskøer og 19 stk. opdræt af racen SDM. Der er 1 traktor og plansilo. Maskinstation bruges til en del af markarbejdet.



VEJRUPSØVEJ 5, NØRRE BORK, 6893 HEMMET, tlf. 75-280213. HANS PEDER SØRENSEN, gård-ejer, født den 7.-9.-1936, søn af Agnes og Laurids Marius Sørensen, Sdr. Bork, gift den 16.-11.-1968 med Henny Thimes Christiansen, medhjælpende hustru, født den 10.-3.-1941, datter af Anna og Niels Juel Christiansen, Nr. Bork. Parret har børnene: Helle, født den 17.-2.-1973 og Henrik, født den 13.-1.-1976.

H.P.S. overtog gården i 1964 fra sine forældre, som købte den omkring 1928. Gården er antagelig opstået omkring år 1900.

Ejendomsskyld 930.000. Areal 36 ha., heraf tilkøbt 20 ha.

Stuehuset er opført omkring 1900, restaureret og ombygget i 1978, kostalden fra 1961 er om- og udbygget i 1972, lade, maskinhus og foderhus er fra 1977. Gården drives med en kvægproduktion på 20 årskøer, 30 ungdyr og 10 slagtekalve af racen SDM, desuden er der 4 årssøer og der produceres ca. 70 slagtesvin årligt. Der er 1 traktor og kornsilo. Maskinstation bruges til høst.

VEJRUPSØVEJ 6, NØRRE BORK, 6893 HEMMET, tlf. 75-280261.

ERLING HEDEGÅRD HANSEN, gårdejer, født den 22.-4.-1946, søn af Thora og Hans Johnsen Hansen, Nr. Bork.

E.H.H. overtog gården i oktober 1968 fra sine forældre, nuværende ejer er 3. generation på gården, som blev købt af bedsteforældrene omkring 1914. Gården blev flyttet i 1933, da faderen overtog den.

Ejendomsskyld 960.000. Areal 32 ha. og der er lejet 9 ha.

Stuehuset er opført 1934, kostalde 1934 og 1977, lade 1934, maskinhuset fra 1960 er senere udvidet, foderhuset er fra 1977 og der er gylletank. Gården drives med en kvægproduktion på 35 årskøer og 65 stk. opdræt af racen SDM. Der er 3 traktorer og 1 vandingsmaskine. Maskinstation bruges til en del af markarbejdet.

VEJRUPSØVEJ 7, NØRRE BORK, 6893 HEMMET, tlf. 75-280833.

GERT THINGGAARD LARSEN, gulvmontør, født den 16.-8.-1960, søn af Nelly og Esben Thinggaard Larsen, Skjern, gift den 4.-8.-1984 med Annette Munk, kontor-medhjælper, født d. 29.-7.-1966, datter af Rita og Sønnik Munk, Muleby. Parret har børnene: Christina, født den 27.-9.-1986 og Simon, født den 27.-5.-1989.

G.T.L. overtog gården den 1.-1.-1986 fra sin morfar, Hugo Kjær, som købte gården i 1930.

Ejendomsskyld 470.000. Areal 27 ha., der er 8 ha. skov. 11 ha. er bortforpagtet. Stuehuset er opført 1910 og halvdelen af huset er restaureret i 1988, kostald og svinestald fra 1922 er udvidet i 1950, hvor der også blev bygget lade, maskinskinhuset er fra 1942. Gårdens besætning er på 8 får. Planteproduktionens salgsafgrøder er hø og byg. Der er 1 traktor.



VEJRUPSØVEJ 8, NØRRE BORK, 6893 HEMMET, tlf. 75-280128.

JENS CHRISTIAN BENTHIN, handelsmand, født den 21.-3.-1938, søn af Kirstine og Hans Benthin, Nr. Bork, gift den 30.-6.-1962 med Ingrid Madsen, medhjælpende hustru, født den 15.-11.-1941, datter af Martha og Søren Christian Madsen, Obling. Parret har børnene: Susanne, født den 29.-8.-1960, Eva, født den 6.-4.-1964 og Jørgen, født den 9.-3.-1970.

J.C.B. overtog gården den 15.-11.-1975 fra sine forældre, som byggede den i 1931, de opdyrkede selv en stor del af jorden.

Ejendomsskyld 780.000. Areal 11 ha. og der er frasolgt 3 ha. 10 ha. er bortforpagtet. Stuehuset er opført 1931, udvidet og restaureret senest 1979, kostalden fra 1931 er udvidet i 1959, staklade er opført 1975 og maskinhus 1960. På gården er der 1 traktor og 1 sprinklervandingsanlæg.



VEJRUPSØVEJ 9, SDR. BORK, 6893 HEMMET, tlf. 75-280259.

SIGVALD TOFTGAARD SØRENSEN, gårdejer, født den 5.-6.-1927, søn af Caroline og Ejner Sørensen, Sdr. Bork, gift den 18.-12.-1971 med Signe Vinther Sørensen, medhjælpende hustru, født den 4.-2.-1948, datter af Dora og Laurids Vinther Sørensen, Ølgod. Parret har børnene: Else, født den 26.-3.-1973, Bente, født den 19.-2.-1976 og Grethe, født den 19.-9.-1977.



S.T.S. er i repræsentantskabet for SAEF. Han overtog gården i 1959 fra sine forældre, som købte den i 1920.

Ejendomsskyld 600.000. Areal 30 ha., heraf tilkøbt 12 ha. og der er forpagtet 8 ha. Stuehuset er opført 1913 og løbende restaureret, kostald opført 1962, lade 1965, maskinhus 1969 og der er gylletank. Gården drives med en kvægproduktion på 24 årskøer og 30 ungdyr af racen SDM, desuden er der 1 hest. Der er 2 traktorer og der bruges en del maskinstation.

VESTERBYVEJ 5, "KLYNGE-GAARD", VOSTRUP, 6880 TARM, tlf. 97-374113.

SØREN CHRISTIAN SØRENSEN, gårdejer, født den 25.-7.-1922, søn af Anna og Thomas Sørensen, gift den 17.-5.-1958 med Else Klynge, medhjælpende hustru, født den 25.-1.-1935, datter af Gudrun og Peter Klynge. Parret har børnene: Helga, født d. 10.-7.-1954, Tove, født d. 28.-7.-1959 og Mogens, født d. 17.-10.-1964.



S.C.S. overtog gården i 1958 fra sin mor, nuværende ejer er 3. generation.

Ejendomsskyld 950.000. Areal 50 ha., heraf 13 ha. hede.

Stuehuset er opført 1918 og løbende restaureret, kostalden fra 1912 er ombygget flere gange, senest i 1981, da den blev lavet til svinestald, svinestald og lade er opført 1918 og maskinhus 1968. Gården drives med en slagtesvineproduktion på 400 stk. Planteproduktionens salgsafgrøder er raps, ærter, hvede og byg. Der er 1 traktor, andel i mejetærsker, 1 vandingsmaskine, tårnsilo samt varm og kold lufts tørreri.

VESTERBYVEJ 10, VOSTRUP, 6880 TARM, tlf. 97-374205.

VAGN CHRISTENSEN, gårdejer, født den 29.-4.-1925, søn af Jenny Martine og Laust Christensen, Borup, gift den 28.-10.-1953 med Hanne Højmose, medhjælpende hustru, født den 21.-8.-1928, datter af Inger og Otto Højmose, Stundsigt. Parret har børnene: Inger Marie, født den 17.-6.-1955, Poul Erik, født den 1.-8.-1957, Jørgen, født den 21.-4.-1962 og Helle, født den 13.-1.-1966.

V.C. overtog gården den 12.-11.-1954 fra Anders Astrup Christiansen.

Ejendomsskyld 860.000. Areal 34 ha., heraf tilkøbt 10 ha., der er 6,5 ha. hede. Stuehuset er af ældre dato, men løbende restaureret og tilbygget flere gange, senest i 1934, kostalden fra 1911 er udvidet 1961 og ombygget til svinestald i 1979, hvor der også blev bygget ny sostald, hestestald og lignende er fra 1944, lade 1916 og maskinhus 1958. Gården drives med en svineproduktion på 50 årssøer, der sælges ca. 800 smågrise og 100 slagtesvin årligt. Planteproduktionens salgsafgrøder er raps og ærter. Der er 2 traktorer, halvpant i mejetærsker, 1 vandingsmaskine, kornsilo og kold lufts tørreri. Maskinstation bruges til lidt af markarbejdet.

VESTERBYVEJ 22, "VESTERBYGAARD", VOSTRUP, 6880 TARM, tlf. 97-374114.

EVALD BECH POULSEN, gårdejer, født den 29.-7.-1935, søn af Anna Bech og Niels Poulsen, gift den 28.-4.-1960 med Britta Vestergaard, medhjælpende hustru, født den 19.-12.-1932, datter af Nanna og Svend Vestergaard. Parret har børnene: Jørgen, født den 17.-3.-1963, Svend-Erik, født den 22.-8.-1965 og Annette, født den 1.-8.-1970. E.B.P. har været på Lægård Landbrugsskole, han er i Stygbæk Pumpelaugs bestyrelse. Han overtog gården den 3.-10.-1966 fra Arne Bilbjerg.

Ejendomsskyld 1.650.000. Areal 43,8 ha., heraf tilkøbt 17 ha. ved jordfordeling, der er 1 ha. eng.

Stuehuset er opført 1939 og løbende restaureret, kostalden fra 1939 er ombygget til svinestald i 1978, 2 svinestalde er fra 1978, lade 1939 og maskinhus 1975. Gården drives med en svineproduktion på 80 årssøer, der sælges ca. 1.500 slagtesvin. Planteproduktionens salgsafgrøder er ærter, raps og hvede. Der er 3 traktorer, 1 mejetærsker, 1 vandingsmaskine, tårnsilo samt varm og kold lufts tørreri.

VESTER GRENEVEJ 3, DYRVIG HEDE, 6880 TARM, tlf. 75-343090.

KARL OTTO PEDERSEN, gårdejer, født den 4.-3.-1920, søn af Jensigne og Peter Vilum Pedersen, gift den 12.-10.-1944 med Katrine Marie Hansen, medhjælpende hustru, født den 3.-2.-1924, datter af Karen Kirstine og Søren F. Hansen. Parret har børnene: Karin, født den 20.-12.-1944, Else, født den 21.-8.-1950, Ruth, født den 12.-4.-1954 og Knud, født den 17.-3.-1956.

K.O.P. overtog gården den 1.-3.-1953 fra Hedeselskabet.

Ejendomsskyld 600.000. Areal 20 ha., heraf tilkøbt 5 ha., der er 1 ha. mose.

Stuehuset er opført 1953, restaureret 1956 og senere vedligeholdt, kostald og svine-stald er fra 1953, kostalden er ombygget til svinestald i 1976, hvor der også blev bygget maskinhus. Planteproduktionens salgsafgrøder er korn og raps. Der er 1 traktor, 1 mejetærsker, 1 vandingsmaskine, plansilo og kold lufts tørreri.

VESTER GRENEVEJ 5, DYRVIG HEDE, 6880 TARM, tlf. 75-343166.

JENS KRISTIAN HULMOSE NIELSEN, husmand, født d. 4.-8.-1919, søn af Anna Margrethe og Karsten Hulmose Nielsen, gift den 12.-11.-1956 med Margit Hansen, medhjælpende hustru, født den 12.-11.-1934, datter af Anna Marie Kloster og Johannes Fromberg Hansen. Parret har børnene: Kirsten, født den 17.-10.-1959, Per, født den 14.-11.-1961, Flemming, født den 7.-3.-1964 og Mogens, født den 22.-4.-1965.

J.K.H.N. har været på Borris Landbrugsskole. Han overtog gården i 1953 fra Jordbrugsudvalget.

Ejendomsskyld 790.000. Areal 20 ha., heraf tilkøbt ca. 2 ha.

Stuehuset er opført 1953 og løbende vedligeholdt, kostalden fra 1953 er tilbygget i 1962, svinestald opført 1953 og lade 1960. Gården drives med en besætning på 5 ungdyr af racen Limousine, desuden er der 10 årssøer, der sælges ca. 150 smågrise og 30 slagtesvin. Planteproduktionens salgsafgrøder er korn, kartofler og raps. Der er 3 traktorer, 2 mejetærskere, 1 vandingsmaskine, tårnsilo og kold lufts tørreri.



VESTER GRENEVEJ 8, DYRVIG HEDE, 6880 TARM, tlf. 75-343167.

AAGE JOHANSEN, gårdejer, født den 5.-5.-1928, søn af Kirstine og Elias Johansen, gift den 30.1.-1954 med Bertha Kristensen, medhjælpende hustru, født d. 11.-10.-1928, datter af Krestine Kristensen. Parret har børnene: Lissi, født den 18.-6.-1956, Henning, født den 2.-8.-1959, Marianne,

født den 17.-6.-1966 og Brian, født den 15.-3.-1973.

AA.J. har været på St. Restrup Husmandsskole. Han overtog gården i 1954 fra Statens Jordlovsudvalg.

Ejendomsskyld 700.000. Areal 14,8 ha. og der er forpagtet 8,3 ha.

Stuehuset er opført 1954 og løbende vedligeholdt, kostalde er opført 1954 og 1963, roehus, kalvestald og maskinhus 1972 og der er gylletank. Gården drives med en kvægproduktion på 26 årssøer, 17 ungdyr og 14 slagtekalve af racen SDM, desuden er der lidt slagtesvin og lidt høns. Der er 2 traktorer, 1 vandingsmaskine, kornmagasin og kold lufts tørreri. Maskinstation bruges til en del af markarbejdet og sønnen Brian er medhjælper.



VESTER GRENEVEJ 10, DYRVIG HEDE, 6880 TARM, tlf. 75-343323.

GERT LAURIDSEN, gårdejer, født den 21.-10.-1956, søn af Sonja og Tage Lauridsen, gift den 24.-3.-1978 med Laila Andreassen, sygehjælper, født den 23.-7.-1958, datter af Laura og Børge Andreassen. Parret har børnene: Karsten, født den 6.-1.-1978, Bente, født den 27.-11.-1979 og Heidi, født den 13.-8.-1983.

G.L. har været på Grindsted og Ladelund Landbrugsskoler. Han overtog gården den 1.-5.-1987 fra Søren L. Gregersen.

Ejendomsskyld 1.100.000. Areal 30,2 ha., heraf 1 ha. skov.

Stuehuset er opført 1953 og løbende vedligeholdt, kostald opført 1953, svinetalde 1968 og 1978, maskinhus 1970-72 og der er gastæt silo. Gården drives med en slagtesvineproduktion på 1.100 stk. Planteproduktionens salgsafgrøder er ærter, raps, fabrikskartofler og grøntsager. Der er 3 traktorer, 1 mejetærsker, 1 vandingsmaskine og 1 sprinklervandingsanlæg. Maskinstation bruges til lidt af markarbejdet og der er 1 skoledreng til hjælp.

VESTER VEJRUPVEJ 7, VEJRUP, 6893 HEMMET, tlf. 97-375490.

KARSTEN JENSEN, gårdejer, født den 23.-11.-1957, søn af Agathe og Martin Jensen, Lydum, gift i 1981 med Else Juhl, medhjælpende hustru, født den 8.-6.-1957, datter af Kathrine og Carl Kristoffersen Juhl, Brendrup. Parret har børnene: Klaus, født den 8.-12.-1982 og Lasse, født den 17.-11.-1985.



K.J. har været på Borris og Ri-

ber Kjærgård Landbrugsskoler. Han overtog gården den 1.-4.-1981 fra Jens Nielsen. Ejendomsskyld 2.700.000. Areal 74 ha., heraf tilkøbt 39 ha.

Stuehuset er opført 1864 og restaureret flere gange, senest i 1979, kalvestalden fra 1864 er ombygget i 1978, hvor der også blev bygget løsdriftstald, maskinhus og foderhus er fra 1983, gammelt maskinhus 1964 og der er indendørs køresilo samt gylletank. Gården drives med en kvægproduktion på 65 årskøer, 80 ungdyr og 35 slagtekalve af racen SDM. Planteproduktionens salgsafgrøder er raps, korn, hvede og byg. Der er 3 traktorer, 1 mejetærsker, 2 vandingsmaskiner og anparter i Sdr. Vium Vindmøllelaug. På gården er 1 fast medhjælper og der bruges lidt maskinstation.



VESTRE KYVLINGVEJ 2, KYVLING, 6880 TARM, tlf. 97-372546.

BENT SKALS, gårdejer, født den 28.-10.-1957, søn af Mette og Henrik Skals,, gift den 10.-3.-1979 med Anne Grethe Frost, sygeplejerske, født den 9.-4.-1957, datter af Else og Aage Frost. Parret har børnene: Lisbeth, født den 10.-1.-1981 og Christian, født den 8.-12.-1985.

B.S. har været på Hammerum

Landbrugsskole, han er i bestyrelsen for Egvad Kontrolforening og i ungdomsudvalget i Landboforeningen. Han overtog gården den 15.-10.-1982 fra sin far.

Ejendomsskyld 2.400.000. Areal ca. 50 ha., heraf tilkøbt 13 ha., der er 1,5 ha. skov og der er en del jord i Skjern Ådalen. Desuden er der forpagtet ca. 10 ha. Stuehuset er opført 1918 og restaureret 1974, kostalden fra 1918 er ombygget i 1943 og tilbygget i 1979, lader er fra 1918 og 1979, maskinhus 1972, foderhus 1985 og der er indendørs køresilo samt gylletank. Gården drives med en kvægproduktion på 60 årskøer, 60 ungdyr og 33 slagtekalve af racen SDM, desuden er der 2 heste. Plantepro-

duktionens salgsafgrøder er ærter, hvede, rug og byg. Der er 2 traktorer, 1 vandingsmaskine, tårnsilo, varm og kold lufts tørreri samt anpartar i Lønborg Vindmøllelaug. På gården er 1 fast medhjælper og der bruges maskinstation til en del af markarbejdet.

VESTRE KYVLINGVEJ 7, "RØGELSGAARD", KYVLING, 6880 TARM, tlf. 97-371273. LAUSE JUHL SØRENSEN, gårdejer, født den 10.-2.-1958, søn af Marie og Henry Juhl Sørensen, gift den 21.-5.-1988 med Inger Laulund Kristensen, sygeplejerske, født den 12.-7.-1964, datter af Anne Lise og Hans Kristensen. Parret har sønnen Lasse, født den 26.-5.-1990.

L.J.S. har været på Hammerum Landbrugsskole. Han overtog gården den 1.-8.-1986 fra sine forældre.

Ejendomsskyld 1.000.000. Areal 32 ha., der er frasolgt 7,7 ha. frijord og der er 3,3 ha. skov.

Stuehuset er opført 1861 og løbende restaureret, kostalden fra 1956/57 er ombygget og udvidet senest i 1989, lade opført 1956 og maskinhus 1987. Gården drives med en kvægproduktion på 30 årskøer og 25 ungdyr af racen SDM. Planteproduktionens salgsafgrøder er raps, ærter og hvede. Der er 3 traktorer, 1 vandingsmaskine, plansilo, tårnsilo, varm og kold lufts tørreri samt kombifyr. På gården er 1 skoledreng til hjælp og der bruges maskinstation. Der ejes en del af et stuehus i Lønborg sammen med søskende.

VINDINGVEJ 1, VINDING, 6880 TARM, tlf. 97-376148.

CARL EVALD PEDERSEN, landmand, født den 16.-2.-1933, søn af Dagmar og Hjalmar Pedersen, gift den 25.-2.-1962 med Karen Margrethe Christiansen, medhjælpende hustru, født den 27.-11.-1941, datter af Sigrid og Aage Christiansen. Parret har børnene: Hans Jørgen, født den 1.-2.-1963 og Marianne, født den 16.-12.-1965.



C.E.P. har været på Borris Landbrugsskole. Han overtog gården den 1.-1.-1962 fra Anders Peter Jensen.

Ejendomsskyld 680.000. Areal 27 ha. og der er forpagtet 24 ha.

Stuehuset er opført 1870-80 og løbende restaureret, kostalden fra 1923 er restaureret i 1961, laden fra 1913 er løbende restaureret og maskinhuset er fra 1973. På gården er 1 traktor, 1 mejetærsker, tårnsilo, varm og kold lufts tørreri samt kombifyr.

VINDINGVEJ 2, VINDING, 6880 TARM, tlf. 97-376211.

JENS PEDER VINDING, gårdejer, født den 3.-7.-1955, søn af Laura og Kristian Vinding, gift den 17.-2.-1979 med Edith Madsen, sygeplejerske, født den 25.-8.-1952, datter af Mette og Ejnar Madsen. Parret har børnene: Line, født den 22.-6.-1980, Anne, født den 27.-11.-1983 og Marie, født den 16.-11.-1986.

J.P.V. har været på Bygholm Landbrugsskole. Han overtog gården den 1.-9.-1979 fra sin far.

Ejendomsskyld 1.000.000. Areal 28 ha. og der er forpagtet 27 ha.

Stuehuset er opført 1900, restaureret 1940 og løbende vedligeholdt, kostalden fra 1900 er ombygget flere gange, bl.a. i 1983, hvor der også blev bygget ungdyrstald og foderhus, maskinhuset er fra 1975 og der er indendørs køresilo samt gylletank. Gården drives med en kvægproduktion på 50 årskøer, 60 ungdyr og 20 slagtekalve af racen SDM. Planteproduktionens salgsafgrøder er ærter, hvede og byg. Der er 3 traktorer, 1 vandingsmaskine, tårnsilo og der anvendes staldvarme til opvarmning af stuehuset. Maskinstation bruges til en del af markarbejdet.



VINDINGVEJ 4, ODDERUP, 6880 TARM, tlf. 97-376246.

PETER HANSEN, gårdejer, født den 13.-8.-1949, søn af Inger og Ejnar Hansen, Glejbjerg, gift den 23.-11.-1973 med Gudrun Lund, medhjælpende hustru, født den 6.-6.-1950, datter af Signe og Helge Lund, Hygum. Parret har børnene: Torben, født den 3.-11.-1974, Inger, født den 31.-10.-1977 og Søren, født den 5.-7.-1983.



P.H. har været på Riber Kjærgård Landbrugsskole. Han overtog gården den 15.-11.-1973 fra Kaj Jensen.

Ejendomsskyld 1.600.000. Areal 35 ha., heraf 3 ha. eng. Der er forpagtet 22 ha. Stuehuset er opført 1860 og restaureret 1983/84, kostald opført 1979, kalvestalden fra 1928 er restaureret 1985, maskinhus og foderhus er fra 1982, lade 1975 og der er indendørs køresilo samt gylletank. Gården drives med en kvægproduktion på 82 årskøer, 93 ungdyr og 50 slagtekalve af racerne SDM og RDM, desuden er der 1 hest. Planteproduktionens salgsafgrøder er ærter og korn. Der er 4 traktorer, 1 mejetærsker, 2 vandingsmaskiner, tårnsilo og kold lufts tørreri. Maskinstation bruges til en del af markarbejdet og der er 1 fast fodermester. Gården drives sammen med Vindingvej 6.

VINDINGVEJ 6, ODDERUP, 6880 TARM.

PETER HANSEN, gårdejer, omtales under Vindingvej 4.

P.H. overtog gården den 1.-4.-1988 fra Verner Jensen.

Ejendomsskyld 790.000. Areal 34 ha., heraf 5,5 ha. eng.

Stuehuset er opført 1962 og løbende vedligeholdt, det anvendes som fodermesterbolig, kostald og svinestald er opført 1958, svinestalden er ombygget i 1988 og maskinhuset er fra 1980. Gården drives sammen med Vindingvej 4.



VITTARPVEJ 4, VITTARP, 6880 TARM, tlf. 97-366078.

HENNING KJÆR, landmand, født den 2.-4.-1933, søn af Asta og Jens Kjær, Nr. Omme, gift den 29.-9.-1957 med Olda Kristensen, husmor, født den 30.-9.-1934, datter af Karen og Tonnes Møller Kristensen, Sdr. Omme. Parret har børnene: Kirsten, født den 23.-8.-1958, Peder, født den 7.-1.-1961 og Karen, født den 6.-10.-1962.

H.K. har været på Lægård Landbrugsskole. Han købte jorden i 1957 fra Kresten Carl Hansen og byggede selv gården samme år.

Ejendomsskyld 680.000. Areal 22 ha.

Stuehuset er opført 1957 og restaureret 1987, kostald opført 1957 og maskinhus 1970. Gårdens besætning er på 15 ammekøer, 9 ungdyr og 8 slagtekalve af racen Charolias. Planteproduktionens salgsafgrøde er byg. Der er 3 traktorer, 1 mejetærsker og 1 vandingsmaskine.

VITTARPVEJ 5, VITTARP, 6870 ØLGOD, tlf. 97-376238.

MARIUS CHRISTIAN DALGAARD, landpost, født den 18.-5.-1930, søn af Jenny og Jens Dalgaard, Vemb, gift den 9.-11.-1958 med Anna Else Hansen, sygehjælper, født den 9.-1.-1934, datter af Karen Kirstine og Charles Hansen, Ølgod. Parret har børnene: Tonni, født den 30.-10.-1957 og Bente, født den 24.-3.-1961.

Marius C. Dalgaard købte jorden i 1957, det var dengang hede, han byggede selv gården.

Areal 20 ha.

Stuehuset er opført 1961, svine-stalde 1961 og 1969, lade 1961 og maskinhus 1982. Gården drives med en svineproduktion på 7 årssøer, der produceres ca. 140 slagtesvin årligt. Planteproduktionens salgsafgrøde er korn. Der er 1 traktor, maskinstation bruges til en del af markarbejdet.



VIUMGÅRDSVEJ 2, "VIUMGÅRD", SDR. VIUM, 6893 HEMMET.

JENS KROGH, gårdejer, født den 13.-4.-1951, søn af Emmy og Elvig Jensen, Sdr. Bork.

J.K. har været på Riber Kjærgård Landbrugsskole, han er i bestyrelsen for Lyne Kartoffelcentral. Han overtog gården den 15.-3.-1986 fra Poul Thøger Klausen. Gården er en gamle herregård, dens historie kan føres tilbage til 1579 og er sandsynligvis ældre, der har været mange ejere på gården, bl.a. har den været ejet af salmedigteren Brorsons brorsøn.

Ejendomsskyld 2.500.000. Areal 67 ha. og der er forpagtet 25 ha.

Stuehuset er opført 1877, kostalden fra 1910 er restaureret i 1978, lade opført 1952 og der er udendørs køresilo samt gylletank. Gården drives med en kvægproduktion på 110 årskøer og 120 ungdyr af racerne SDM og Jersey. Planteproduktionens salgsafgrøder er industrikartofler, græsfrø og raps. Der er 5 traktorer, 2 vandingsmaskiner, 2 kartoffeloptagere og halmfyr. På gården er 3 faste medhjælpere og 1 skoledreng til hjælp, desuden benyttes maskinstation. Gården drives sammen med Øster Vejrupvej 19.



ØLGODVEJ 2, "HØJBO", ODDERUP, 6880 TARM, tlf. 97-376064. HANS TAGE MORTENSEN, landmand, født den 27.-3.-1938, søn af Anna og Johannes Mortensen, gift den 25.-3.-1962 med Esther Eskildsen, medhjælpende hustru, født den 16.-5.-1930, datter af Jørgine og Svend Eskildsen. Parret har børnene: Merete, født den 25.-9.-1953, Anne Marie, født den 30.-9.-1963 og Bjarne, født den 25.-11.-1966.

H.T.M. har været på Malling Landbrugsskole. Han overtog gården den 1.-2.-1962 fra Michael Pedersen.

Ejendomsskyld 1.300.000. Areal 55 ha., heraf tilkøbt 24,8 ha., der er 1,1 ha. skov og 1,1 ha. sø og mose. Desuden er der forpagtet 22 ha.

Stuehuset er opført 1930 og restaureret 1973, kostalden fra 1930 er ombygget til svine-stald i 1972/73, sostalden fra 1972 er tilbygget 1977, laden fra 1930 er løbende vedligeholdt, maskinhuset er fra 1975 og der er gastæt silo. Gården drives med en svineproduktion på 140 årssøer, der sælges ca. 2.200 smågrise. Planteproduktionens salgsafgrøder er raps og ærter, der er 3 traktorer, 1 mejetærsker, 1 vandingsmaskine, tårnsilo samt varm og kold lufts tørreri. På gården er 1 fast medhjælper og der bruges en del maskinstation. H.M. ejer også Odderupvej 20.

ØLGODVEJ 4, "SØNDERGAARD", ODDERUP, 6880 TARM, tlf. 97-376163.

NIELS PEDER OLESEN, gårdejer, født den 7.-8.-1939, søn af Ingrid Marie og Harald Gustav Olesen, gift den 16.-11.-1963 med Johanne Vanting Sørensen, medhjælpende hustru, født den 31.-7.-1943, datter af Gertrud og Adolf Sørensen. Parret har børnene:



Holger, født den 27.-11.-1965, Harald Gustav, født den 12.-4.-1968, Mogens, født den 18.-7.-1971 og Birthe, født den 12.-1.-1975.

N.P.O. overtog gården den 1.-4.-1969 fra Gunnar Kristiansen.

Ejendomsskyld 2.500.000. Areal 74 ha., heraf tilkøbt ialt 38,5 ha.

Stuehuset er opført 1900 og løbende vedligeholdt, kostalde er opført 1916 og 1973, svinestald 1916, hestestalden fra 1916 er ombygget til svinestald i 1972 og til køer i 1981, lade opført 1979, maskinhus 1976 og der er indendørs køresilo samt gylletank. Gården drives med en kvægproduktion på 70 årskøer, 90 ungdyr og 20 slagtekalve af racen SDM. Der er 3 traktorer, 1 mejetærsker, 2 vandingsmaskiner, 1 skårlægger, plansilo, tårnsilo, varm og kold lufts tørreri. På gården er 1 fast medhjælper.

ØLGODVEJ 6, ODDERUP, 6880 TARM, tlf. 97-376128.

ERLING BREDTOFT, gårdejer, født den 24.-8.-1935, søn af Ane og Mathias Bredtoft, gift den 20.-12.-1961 med Lisbeth Madsen, husassistent, født den 1.-6.-1942, datter af Petra og Mads Chr. Madsen. Parret har børnene: Elin, født den 28.-2.-1963, Berit, født den 4.-9.-1964, Per, født den 19.-2.-1968 og Irene, født den 17.-3.-1972. E.B. har været på Haslev Landbrugsskole. Han overtog gården den 1.-12.-1961 fra Henrik Thomsen.

Ejendomsskyld 740.000. Areal 37 ha., heraf tilkøbt 10 ha., der er 13 ha. skov, eng og hede.

Stuehuset er opført 1941 og restaureret 1980-82, kostalde er opført 1900 og 1952, kviestald 1976, laden fra 1952 er ombygget til stald i 1968 og maskinhuset er fra 1979. Gården drives med en kvægproduktion på 22 årskøer, 22 ungdyr og 14 slagtekalve af racen SDM. Planteproduktionens salgsafgrøde er korn. Der er 2 traktorer og 1 vandingsmaskine. Maskinstation bruges til en del af markarbejdet.

ØLGODVEJ 8, ODDERUP, 6880 TARM, tlf. 97-376259.

JENS E. JENSEN, gårdejer, født den 25.-9.-1936, søn af Kirstine og Emborg Jensen, gift den 7.-2.-1962 med Mary Janne Nielsen, medhjælpende hustru, født d. 2.-2.-1937, datter af Johanne og Christian Meldgaard Nielsen. Parret har børnene: Hanne, født den 14.-1.-1964, Erik, født den 25.-7.-1966 og Ole, født den 11.-12.-1969.



J.E.J. har været på Vinding Husmandsskole, han har været i bestyrelsen for Ådum Andelsmølle. Han overtog gården den 1.-1.-1962 fra Jens Evald Pedersen.

Ejendomsskyld 880.000. Areal 30,3 ha., heraf tilkøbt 6 ha., der er 1,7 ha. skov og hede.

Stuehuset er opført 1939 og tilbygget 1984, det er løbende vedligeholdt, kostald og lade er opført 1939, laden er ombygget i 1952, ungdyrstald opført 1975, maskinhus og foderhus 1978, der er udendørs køresilo og gylletank. Gården drives med en kvægproduktion på 22 årskøer, 25 ungdyr og 20 slagtekalve af racen SDM, desuden produceres ca. 120 slagtesvin og der er 2 heste. På gården er 2 traktorer, 1 vandingsmaskine og plansilo. Maskinstation bruges til en del af markarbejdet.

ØRBÆKVEJ 2, "VIRKELYST", HOVEN, 6880 TARM, tlf. 75-343007.

PER HOFFMANN CHRISTENSEN, gårdejer, født den 6.-2.-1959, søn af Inge Birgit og Ole Hoffmann Christensen, Risbjerg, gift den 13.-6.-1987 med Thora Juul Nielsen, bankassistent, født den 18.-9.-1960, datter af Aase og Kristian Juul Nielsen, Hoven. Parret har datteren Maria, født den 26.-12.-1989.

P.H.C. har været på Borris Landbrugsskole. Han overtog gården den 7.-5.-1984 fra Vagn Andersen.

Ejendomsskyld 910.000. Areal 18,6 ha., heraf 3 ha. eng og plantage. Desuden er der forpagtet 25 ha.

"Virkelyst"s stuehus er opført 1916 og restaureret 1978, kostald opført 1954, svinestald 1976, lade 1916 og maskinhus 1972. Gården drives udelukkende med planteproduktion bestående af ærter, raps, korn og kartofler. Der er 1 traktor, andel i mejetærsker, 1 vandingsmaskine, 1 rotorharve, plansilo, kold lufts tørreri og halmfyr.



ØRBÆKVEJ 5, ØRBÆK, 6880 TARM.

HENRY JOHNSEN, gårdejer, omtales under Ørbækvej 7.

H.J. overtog gården den 1.-9.-1984 fra sin farbror, Andreas Johnsen.

Ejendomsskyld 550.000. Areal 32 ha., heraf 1 ha. plantage.

Alle bygningerne, bestående af stuehus, kostald, svinestald og lade, er af ældre dato. Gården drives sammen med Ørbækvej 7.



ØRBÆKVEJ 6, "SØNDERVANG", ØRBÆK, 6880 TARM, tlf. 75-343209.

RUD JUAN ANDERSEN, gårdejer, født den 10.-10.-1945, søn af Jannina og Peder Christian Andersen, Hoven, gift den 10.-2.-1968 med Solveig Arvad Mortensen, medhjælpende hustru, født den 30.-8.-1947, datter af Johanne og Niels Peder Mortensen, Filskov. Parret har børnene: Brian, født d. 1.-8.-1968, Anja, født

den 14.-6.-1970, Niels Christian, født den 20.-7.-1975 og Erik, født den 4.-7.-1977. R.J.A. overtog gården den 1.-3.-1972 fra Robert Rich. Gården blev bygget i 1930/31. Ejendomsskyld 810.000. Areal 17,9 ha., der er forpagtet 27,5 ha.

Stuehuset er opført 1930/31, restaureret og udvidet 1976, kostalden fra 1930/31 er restaureret og udvidet senest i 1977, kartoffelhuset fra 1977 er delvis ombygget til kostald i 1988, maskinhus er fra 1978, roehus 1986 og der udendørs køresilo samt gylletank. Gården drives med en kvægproduktion på 48 årskøer og 60 ungdyr af racen SDM. Planteproduktionens salgsafgrøder er hvede og ærter. Der er 3 traktorer og 2 vandingsmaskiner. Maskinstation bruges til en del af markarbejdet.

ØRBÆKVEJ 7, "SOLVANG", ØRBÆK, 6880 TARM, tlf. 75-343014.

HENRY JOHNSEN, gårdejer, født den 6.-10.-1946, søn af Sofie og Peder Johnsen, Ørbæk, gift den 14.-8.-1971 med Bodil Secher, medhjælpende hustru, født den 27.-5.-1951, datter af Ingrid og Elmer Secher, Nørlund. Parret har børnene: Jens Peder, født den 16.-5.-1972, Kristian, født den 20.-8.-1973, Marianne, født den 13.-1.-1979 og Jeppe, født den 7.-3.-1983.



H.J. har været på Midtjyllands Landbrugsskole, han er medlem af Menighedsrådet i Hoven. Han overtog gården den 1.-1.-1971 fra sin far, nuværende ejer er 4. generation



på gården, som fik sin nuværende placering i 1910, da bedstefaderen fik den flyttet. Ejendomsskyld 1.350.000. Areal 49 ha., heraf 4 ha. skov.

Stuehuset er opført 1910 og løbende restaureret, svinestalde er opført 1910 og 1974, laden fra 1910 er udvidet i 1943, fodermesterbolig og hestestald fra 1943 er ombygget til svinestald, maskinhus er fra 1976 og der er gylletank. Gården drives med en svineproduktion på 50 årssøer, der produceres ca. 1.000 slagtesvin. Planteproduktionens salgsafgrøder er ærter, raps og rug. Der er 2 traktorer, 1 mejetærsker, 3 vandingsmaskiner, kornsilo samt varm og kold lufts tørreri. Gården drives sammen med Ørbækvej 5.

ØRBÆKVEJ 8, "TOHØJE", ØRBÆK, 6880 TARM, tlf. 75-343094.

HANS PEDER JOHANNESSEN, gårdejer, født den 23.-10.-1920, søn af Karoline Kirstine og Viggo Marinus Johannesen, Ørbæk, gift den 7.-5.-1960 med Gerda Mosegaard Kristensen, hjemmehjælper, født den 22.-2.-1938, datter af Jenny Caroline og Jens Mosegaard Kristensen, Sdr. Omme. Parret har børnene: Oda, født den 7.-5.-1958, Jens Viggo, født den 8.-10.-1960, Karen, født den 1.-5.-1962 og Helle, født den 20.-12.-1965. H.P.J. overtog gården den 1.-3.-1955 fra sine forældre, som købte den i 1918. Gården er fra 1913.

Ejendomsskyld 620.000. Areal 40 ha., der er frasolgt 21 ha. og der er 4 ha. skov. 27,5 ha. er bortforpagtet.

Stuehuset er opført 1913 og løbende restaureret, kostalden fra 1913 er udvidet 1964 og laden er fra 1930. På gården er 1 traktor, 1 mejetærsker, 1 vandingsmaskine, kornsilo samt varm og kold lufts tørreri.



ØRBÆKVEJ 10, "LUNDGÅRD", ØRBÆK, 6880 TARM, tlf. 75-343065.

VERNER NYBRO JENSEN, gård-ejer, født den 6.-6.-1937, søn af Clara og Aksel Jensen, Outrup, gift den 24.-7.-1965 med Birgit Simonsen, medhjælpende hustru, født den 9.-2.-1943, datter af Marie og Ingvard Simonsen, Kjelst. Parret har børnene: Charlotte, født den 18.-4.-1969 og Carsten, født den 7.-12.-1970. V.N.J. er uddannet agronom på



Landbohøjskolen, han er i bestyrelsen for DLG-Vest. Han overtog gården i september 1973 fra Gunner Jensen. Gården opstod omkring 1922, da den delvis blev udstykket fra "Bakkegård", den brændte delvis i foråret 1973.

Ejendomsskyld 1.600.000. Areal 71 ha., heraf 10 ha. skov.

Stuehuset er opført 1971, slagtesvinestald 1971, sostald og lade 1974 og maskinhus 1986. Gården drives med en svineproduktion på 50 årssøer, der sælges ca. 400 smågrisese og 600 slagtesvin årligt. Planteproduktionens salgsafgrøder er ærter, rug og hvede. Der er 4 traktorer, 1 mejetærsker, 1 vandingsmaskine, plansilo og kold lufts tørreri. På gården er 1 skoledreng til hjælp.

ØRBÆKVEJ 22, "LAKKENBORG", HOVEN, 7260 SDR. OMME, tlf. 75-343020.

ENOCH HANSEN, gårdejer, født den 16.-8.-1929, søn af Martha og Aksel Hansen,

Grindsted, gift den 24.-10.-1952 med Lilly Madsen, medhjælpende hustru, født den 18.-6.-1931, datter af Anna og Rudolf Madsen, Sdr. Omme. Parret har børnene: Gunnar, født den 20.-6.-1954, Bjarne, født den 16.-12.-1955, Benny, født den 10.-1.-1958, Erling, født den 25.-4.-1960 og Hardy, født den 18.-11.-1969.

E.H. overtog gården den 1.-11.-1952 fra Kristian Kristiansen.

Ejendomsskyld 590.000. Areal 27,5 ha., heraf 2 ha. eng og 7 ha. plantage og hede. 18 ha. er bortforpagtet.

Stuehuset er restaureret og udvidet senest i 1981, kostalden er udvidet i 1962, ny kostald opført 1968, garage og værksted 1974, lade 1950 og maskinhus 1964. På gården er 1 traktor og 1 vandingsmaskine.

ØRBÆKVEJ 25, ØRBÆK, 7260 SDR. OMME, tlf. 75-343059.

NIELS MØBJERG TERKELSEN, vagtmester, født den 27.-7.-1953, søn af Ingeborg og Helge Møbjerg Terkelsen, Møbjerg, gift den 2.-2.-1974 med Kristine Damgaard, kontorassistent, født den 7.-8.-1953, datter af Gudrun og Hans Damgaard, Filskov. Parret har børnene: Mette, født den 21.-7.-1975, Rasmus, født den 6.-7.-1979, Helge, født den 25.-12.-1985 og Marie, født den 8.-4.-1987.

N.M.T. har været på Borris og Midtjyllands landbrugsskoler. Han overtog gården i oktober 1975 fra Jens Kr. Jensen. Gården opstod i 1927, da den blev bygget af Alfred og Valborg Schmidt.

Ejendomsskyld 540.000. Areal 19,4 ha.

Stuehuset er opført 1927 og løbende moderniseret, lade, garage og maskinhus er fra 1987. Gården drives udelukkende med planteproduktion bestående af kartofler, korn og ærter. Der er 3 traktorer, 1 vandingsmaskine, 1 kartoffeloptager, halmfyr og varm lufts tørreri.

ØSTERBYVEJ 34, VOSTRUP, 6880 TARM, tlf. 97-374252.

KRISTIAN PEDER LAURIDSEN, gårdejer, født den 30.-8.-1930, søn af Ingrid og Peder Anthon Lauridsen, gift den 8.-11.-1958 med Kirstine Andersen, medhjælpende hustru, født den 13.-3.-1935, datter af Marie og Christen Andersen. Parret har børnene: Peter, født den 4.-4.-1960, Jens Christen, født d. 3.-4.-1962, Henning, født den 5.-9.-1965 og Egon, født den 13.-11.-1968.



K.P.L. overtog gården den 1.-10.-1958 fra Kresten G. Tarpensen.

Ejendomsskyld 700.000. Areal 30,3 ha., heraf tildelt 11,5 ha. ved jordfordeling.

Stuehuset er opført midt i 1800-tallet, restaureret og tilbygget 1975, kostald opført 1969, svinestald og kalvestald fra midt i 1800-tallet er løbende restaureret, halmlade, garage og hønsehus er fra 1971, lade 1940 og maskinhus 1979. Gården drives med en kvægproduktion på 20 årskøer, 19 ungdyr og 11 slagtekalve af racen SDM, desuden produceres ca. 150 slagtesvin. Der er 2 traktorer, 1 mejetærsker og 1 sprinklervandingsanlæg. Maskinstation bruges til en del af markarbejdet og sønnen Egon hjælper til.

ØSTERBYVEJ 42, VOSTRUP, 6880 TARM, tlf. 97-374164.

JENS CHRISTIAN MEYER, gårdejer, født den 5.-5.-1937, søn af Kathrine og Vilhelm Meyer, gift den 24.-3.-1962 med Inger Hansen, medhjælpende hustru, født den 11.-2.-1939, datter af Anna og Niels Hansen. Parret har børnene: Christian, født den 29.-9.-1962, Conni, født den 11.-5.-1964, Henning, født den 24.-7.-1965 og Lenette, født den 1.-12.-1968.

J.C.M. har været på Høng Landbrugsskole. Han overtog gården den 1.-11.-1962 fra sin far.

Areal 60 ha., heraf tilkøbt 12 ha. ved jordfordeling og senere er tilkøbt ialt 27 ha., der er 2,5 ha. plantage. Desuden er der forpagtet 3 ha.



Østerbyvej 42's stuehus er opført 1941 og restaureret 1980, kostalden fra 1858 er løbende tilbygget og gennemrestaureret i 1973, staklade er opført 1968, roehus og maskinhus 1979. Gården drives med en kvægproduktion på 32 årskøer, 34 ungdyr og 18 slagtekalve af racen SDM, desuden er der en slagtesvineproduktion på 200 stk. Planteproduktionens salgsafgrøder er ærter, korn og raps. Der er 3 traktorer, 1 mejetærsker, 2 vandingsmaskiner, tårnsilo, varm og kold lufts tørreri, brændefyr og anparter i Lønborg Vindmøllelaug. Maskinstation bruges til en del af markarbejdet.



ØSTERBÆKVEJ 1, "AGERBO", TINGHEDEN, 6893 HEMMET, tlf. 97-375326.

SVEND HANSEN FILT, husmand, født den 21.-9.-1937, søn af Thea og Anders Filt, gift d. 5.-12.-1959 med Aase Hansen, medhjælpende hustru, født den 2.-7.-1934, datter af Astrid og Rasmus Hansen. Parret har børnene: Lisbeth, født den 25.-10.-1960, Søren, født den 21.-5.-1964 og Per, født den 21.-1.-1974.

S.H.F. har været på Riber Kjærgård Landbrugsskole, han er formand for planteavlssudvalget under Husmandsforeningen. Han overtog gården den 1.-12.-1959 fra Gotfred Jensen.

Ejendomsskyld 845.000. Areal 30,7 ha., heraf tilkøbt 17 ha. og der er forpagtet 12 ha. Stuehuset er opført 1957 og løbende restaureret, kostalde er opført 1957 og 1970, staklade 1966, lade 1964, foderhus 1972 og maskinhus 1989. Gården drives med en kvægproduktion på 30 årskøer, 40 ungdyr og 20 slagtekalve af racen SDM, desuden er der 4 årssøer, der produceres ca. 30 slagtesvin. Der er 3 traktorer, 1 mejetærsker, 1 vandingsmaskine, 1 sprinklervandingsanlæg, plansilo og kold lufts tørreri. Maskinstation bruges til en del af markarbejdet og sønnen Per hjælper til.

ØSTERBÆKVEJ 3, SDR. VIUM, 6893 HEMMET, tlf. 97-375306.

GUNNAR ANDERSEN, landmand, født den 17.-7.-1933, søn af Hansigne og Martin Andersen, Sdr. Vium, gift den 10.-11.-1954 med Rita Nielsen, hjemmehjælper, født den 6.-2.-1935, datter af Helene og Christen Nielsen, Hemmet. Parret har børnene: Ernst, født den 14.-5.-1955, Hanne, født den 27.-8.-1958 og død i 1979, Steen, født den 13.-9.-1962 og Kim, født den 4.-4.-1970.

G.A. er maskinfører. Han købte jorden i 1956 og byggede gården som statshusmandsbrug i 1959.

Ejendomsskyld 570.000. Areal 12,6 ha.

Stuehuset er opført 1957, kostald, svinestald og lade er ligeledes fra 1957, laden er ombygget til stald i 1963, staklade og maskinhus er fra 1961. Gården drives med en ammekobesætning på 14 ammekøer og 16 stk. opdræt af blandet race, desuden er der 3 årssøer og der produceres ca. 50 slagtesvin. Der er 2 traktorer og 1 vandingsmaskine. Maskinstation bruges til en del af markarbejdet.

ØSTERBÆKVEJ 5, SDR. VIUM, 6893 HEMMET, tlf. 97-375118.

HARALD MEYER, landmand, født den 28.-11.-1928, søn af Mette Kathrine og Jesper Vilhelm Meyer, Vostrup, gift den 22.-11.-1952 med Else Brødsgaard, medhjælpende

hustru, født den 19.-4.-1931, datter af Simona og Aage Brødsgaard, Bølling. Parret har børnene: Linda, født den 28.-8.-1953, Jytte, født den 15.-9.-1955, Tommy, født den 17.-4.-1957, Charlie, født den 29.-7.-1958 og Zita, født den 12.-10.-1961.

Harald Meyer har været på St. Restrup Landbrugsskole. Han overtog jorden i 1957 og byggede gården som statshusmandsbrug i 1958.

Ejendomsskyld 590.000. Areal 12 ha., heraf 1,5 ha. mose.

Stuehuset er opført 1958, kostald, svinestald og lade er ligeledes fra 1958, laden er ombygget til stald i 1969/70 og maskinhuset er fra 1967. Gården drives med en mindre svinebesætning. Planteproduktionens salgsafgrøder er korn, raps og ærter. Der er 1 traktor, 1 mejetærsker og 1 rørvandingsanlæg.



ØSTERBÆKVEJ 7, "HJORTHOLM", SDR. VIUM, 6893 HEMMET, tlf. 97-375353.

ELLY ANDERSEN, født den 11.-1.-1929, datter af Magna og Martin Andersen, Nr. Vium, gift den 12.-11.-1953 med Karl Aage Madsen, født den 4.-6.-1931, søn af Birgitte og Søren Madsen, Ålborg. Parret har børnene: Preben, født den 14.-6.-1954, Jan, født den 10.-8.-1957, Ida, født den 28.-

11.-1960 og Leif, født den 28.-3.-1962.

K.A.A.M. døde i januar 1967. E.A. giftede sig igen den 15.-7.-1977 med Emil Andersen, født den 2.-1.-1930, søn af Kirstine og Otto Andersen, Sdr. Bork. E.A. har børnene: Kjeld, født den 5.-10.-1953, Dorte, født den 5.-4.-1962 og Jan, født den 25.-11.-1964. E.A. og K.A.A.M. købte jorden i 1957 og byggede gården som statshusmandsbrug i 1958.

Ejendomsskyld 530.000. Areal 13 ha., heraf 2 ha. mose og der er forpagtet 7 ha. Stuehuset er opført 1958 og tilbygget 1987, kostald, svinestald og lade er fra 1958 og maskinhus 1965. Gården drives udelukkende med planteproduktion bestående af korn. Der er 1 traktor. Maskinstation bruges til en del af markarbejdet.

ØSTERGÅRDEVEJ 2, "MØLBÆKGÅRD", FOERSUM, 6880 TARM, tlf. 97-371819.

NIELS PEDER JACOBSEN, gård-ejer, født den 8.-5.-1932, søn af Laura og Kristian Jacobsen, Tarm, gift den 26.-4.-1956 med Else Madsen, født den 18.-10.-1933, datter af Thora og Jens Peder Madsen, Foersum. Parret har børnene: Jette, født den 27.-3.-1957, Ella, født den 25.-12.-1959 og Jan, født den 6.-5.-1964.

N.P.J. overtog gården i 1972 fra sine forældre.

Ejendomsskyld 1.450.000. Areal 34,5 ha. og der er forpagtet 15 ha.

Stuehuset er opført 1937 og løbende restaureret, svinestalde er opført 1930, 1934 og 1973, lade 1934, maskinhus 1980 og der er gastæt silo samt gylletank. Gården drives





med en slagtesvineproduktion på 1.500 stk. årligt. Planteproduktionens salgsafgrøder er ærter og raps. Der er 2 traktorer og 1 vandingsmaskine. Maskinstation bruges til høst.

ØSTERGÅRDEVEJ 4, "SOLBAKKEN", FOERSUM, 6880 TARM, tlf. 97-371577.

BØRGE JENSEN, landmand, født den 16.-1.-1941, søn af Aksel Jensen, Foersum, gift den 12.-9.-1966 med Lis Jensen, født den 7.-11.-1943, datter af Hulda og Aksel Jensen, Lønborg. Parret har børnene: Mogens Anker, født den 1.-6.-1968 og Lars Aksel, født den 28.-2.-1973.

B.J. har været på Hammerum Landbrugsskole. Han overtog gården den 1.-10.-1967 fra sin mor og dennes mand.

Ejendomsskyld 2.160.000. Areal 66 ha., heraf tilkøbt 45 ha.

Stuehuset er opført 1983, svinetalde 1969, 1979 og 1988, lade 1969 og maskinhuse 1975 og 1986, desuden er der gylletank. Gården drives med en svineproduktion på 210 SPF-årssøer, der sælges ca. 3.000 smågrise og 1.000 slagtesvin, desuden er der 3 heste. Planteproduktionens salgsafgrøder er raps og ærter. Der er 2 traktorer, 1 mejetærsker, 1 vandingsmaskine og der anvendes staldvarme til opvarmning af stuehuset.



ØSTERGÅRDEVEJ 6, FOERSUM, 6880 TARM, tlf. 97-371369.

KRISTIAN TANG NIELSEN, gård-ejer, født den 21.-10.-1939, søn af Ingeborg og Jens Adolf Nielsen, Foersum, bor sammen med Mary Nielsen, datter af Marie og Kristian Nielsen, Jerup.

K.T.N.s første kone, Else, døde i 1985, de har børnene: Jette, født den 12.-11.-1966, Flemming, født den 20.-9.-1969 og Benny, født den 4.-12.-1973.

K.T.N. overtog gården i 1965 fra sine forældre, nuværende ejer er 3. generation på gården.

Ejendomsskyld 890.000. Areal 41 ha., heraf tilkøbt 9 ha., der 7 ha. hede og plantage. Desuden er der lejet 7 ha.

Stuehuset er opført 1930, svinestald og lade er ligeledes fra 1930, maskinhus 1977 og der er gylletank. Gården drives med en slagtesvineproduktion på 1.100 SPF-slagtesvin, desuden er der 2 ammekøer og 1 ungdyr af racen Charolais samt 1 hest. Planteproduktionens salgsafgrøder er kartofler, raps og ærter. Der er 2 traktorer, 1 vandingsmaskine, kornsilo og varm lufts tørreri. Maskinstation bruges til høst.

ØSTERGÅRDEVEJ 8A, "HEDELY", ØSTERGÅRDE, 6880 TARM.

ANSGAR SIMONSEN, boelsmand, født den 20.-2.-1912, søn af Laura og Anders Simonsen, Sdr. Omme, gift den 27.-4.-1941 med Jakobine Anina Andersen, født d. 27.-5.-1917, datter af Ane og Laust Frost Andersen, Dejbjerg. Parret har børnene: Gunhild Elisabeth, født den 24.-1.-1946 og Henny Johanne, født den 30.-6.-1950.

A.S. overtog gården den 1.-10.-1952 fra Søren Pagaard Nielsen.

Ejendomsskyld 340.000. Areal 17,5 ha., heraf 1 ha. eng.

Stuehuset er opført 1910 og løbende restaureret, kostald, svinestald og lade er fra 1939. Gården drives udelukkende med planteproduktion bestående af kartofler og korn.

ØSTERGÅRDEVEJ 9, FOERSUM, 6880 TARM, tlf. 97-372768.

KLAUS ØSTERGAARD PETERSEN, landmand, født den 24.-3.-1960, søn af Kirsten og Kristian Østergaard Petersen, Lyne, bor sammen med Kirsten Lund, agronom, født den 11.-3.-1961, datter af Gerda og Lorens Lund, Schafflund. Parret har sønnen Kristian, født den 10.-2.-1989.

K.Ø.P. har været på Kalø Landbrugsskole. Han overtog gården den 1.-4.-1989 fra Tinne og Aage Simonsen. Gården er fra omkring 1850.

Ejendomsskyld 500.000. Areal 16,5 ha., der er bortforpagtet 13 ha.

Stuehuset er opført omkring 1850 og løbende restaureret, kostalde er opført 1850 og 1955, stakladen og garagens alder er ukendt. På gården er der 1 traktor.

ØSTERGÅRDEVEJ 10, "PALLESMINDE", LYNE, 6880 TARM, tlf. 75-350367.

HANS RAVNKJÆR, gårdejer, omtales under Nørhedevej 28.

H.R. overtog gården i 1982.

Ejendomsskyld 2.100.000. Areal 43 ha., heraf 4 ha. eng.

Stuehuset er opført 1876 og løbende restaureret. Gårdens avlsbygninger består af 2 svinestalde, lade og maskinhus. Der er tårnsilo og varm lufts tørreri. Gården drives sammen med Nørhedevej 28.

ØSTERGÅRDEVEJ 11, "SKOVLY", ØSTERGÅRDE, 6880 TARM, tlf. 75-250138.

NIELS MINUS NIELSEN OG SØREN NIELSEN, gårdejere.

N.M.N. er født den 29.-3.-1940 og S.N. den 4.-10.-1941, sønner af Olga Mary og Karl Nielsen. Brødrene overtog gården den 1.-1.-1988 fra deres far, som stadig bor på gården.

Ejendomsskyld 430.000. Areal 17,3 ha., heraf 1 ha. skov.

Stuehuset er opført 1939, kostald, svinestald og lade er ligeledes fra 1939 og maskinhuset er fra 1959. Gården drives med en kvægproduktion på 8 årskøer, 6 ungdyr og 10 slagtekalve af racen Jersey, desuden er der 140 høns og 3 heste, det er Fjordheste og de bruges til markarbejde. Planteproduktionens salgsafgrøde er korn. Maskinstation bruges til en del af markarbejdet.

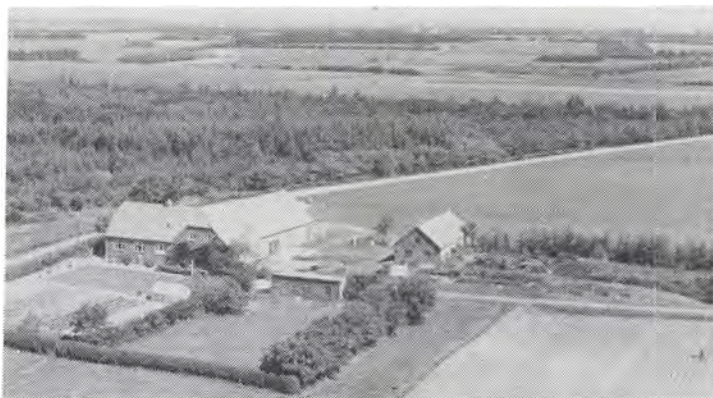

ØSTERGÅRDEVEJ 13, "ØSTERGÅRD", ØSTERGÅRDE, 6880 TARM, tlf. 75-250012.

KRISTIAN ØSTERGAARD PETERSEN, gårdejer, født den 25.-6.-1929, søn af Signe og Skat Østergaard Petersen, Østergårde, gift den 20.-4.-1953 med Kirsten Ovesen Nygaard, lærer, født den 18.-8.-1931, datter af Ellen og Christen Stokholm Nygaard, Østergårde Skole. Parret har børnene: Birgitte, født den 7.-6.-1955, Lone, født den 11.-4.-1958, Klaus, født den 24.-3.-1960 og Mette, født den 15.-7.-1966.

K.Ø.P. har været på Gråsten Landbrugsskole. Han overtog gården den 15.-11.-1958 fra sine forældre. Gården har været i slægtens eje siden 1756.

Ejendomsskyld 1.750.000. Areal 75 ha., heraf 5 ha. skov og mose.

Stuehuset er opført 1970, kostald, svinestald og lade er fra 1913, alle bygningerne er indrettet som kartoffellager, foderhus opført 1913 og desuden er der maskinhus. Gården drives udelukkende med planteproduktion bestående af kartofler, korn og ærter. Der er 3 traktorer, 1 mejetærsker, 2 vandingsmaskiner, 1 kartoffeloptager, 1 kartoffel-lægger, 1 kartoffelsortermaskine, tårnsilo og varm lufts tørreri. På gården er 1 fast medhjælper.

ØSTERGÅRDEVEJ 14, ØSTERGÅRDE, 6880 TARM, tlf. 75-250105.

SVEN-OLE JENSEN, husmand, født den 12.-3.-1949, søn af Kirsten og Kristian Jensen, Lyne, bor sammen med Diana Connert, medhjælpende hustru, født den 24.-4.-1950, datter af Andrea og Heinrich Eis, Varde. Parret har børnene: Mikkel, født den 6.-5.-1976, Per, født den 12.-1.-1984 og Henning, født den 8.-3.-1986.



S.O.J. har været på Grindsted Landbrugsskole. Han overtog gården den 1.-10.-1977 fra sin far.

Ejendomsskyld 1.850.000. Areal 52 ha. og der er forpagtet ca. 60 ha.

Stuehuset er opført 1940 og restaureret 1986, kostald og svinestald fra 1940 er udvidet og ombygget til køer i 1976 og 1982, hvor der også blev bygget roehus og desuden er der gylletank. Gården drives med en kvægproduktion på ca. 100 årskøer og 120 ungdyr af racen SDM. Planteproduktionens salgsafgrøde er korn. Der er 4 traktorer, 1 mejetærsker og 2 vandingsmaskiner. På gården er 2 faste medhjælpere.

ØSTERGÅRDEVEJ 16, "HØJBO", ØSTERGÅRDE, 6880 TARM, tlf. 75-250120.

ERIK ANDERSEN, gårdejer, født den 9.-7.-1951, søn af Margrethe og Johannes Andersen, Lyne, gift den 24.-5.-1986 med Lone Andersen, født den 15.-4.-1964, datter af Alice og Aage Andersen, Læborg. Parret har børnene: Johan, født den 31.-8.-1985 og Malene, født den 4.-11.-1987.

L.A. har været på Borris Landbrugsskole.

E.A. har været på Borris og Bygholm landbrugsskoler, han er formand for Hjedding Andelsmejeri, medlem af regionsudvalget for kvæg i Ringkøbing Amt, formand for Skjern-Tarm Egnens Kontrolforening og skolekontaktlandmand i Egvad Kommune. Han overtog gården den 1.-10.-1977 fra sine forældre.

Ejendomsskyld 1.600.000. Areal 38 ha., heraf tilkøbt 17 ha. og der er forpagtet 10 ha. Stuehuset er opført 1937 og løbende restaureret, kostald opført 1976, kviestald med foderhus 1980, farestald 1937, fravænningsstald og lade 1978, drægtighedsstald 1981, maskinhus 1958 og der er udendørs køresilo samt gylletank. Gården drives som alsidigt landbrug med en kvægproduktion på 43 årskøer, 50 ungdyr og 15 slagtekalve af racen SDM, svineproduktionen er på 80 årssøer og der sælges ca. 1.600 smågrise. Planteproduktionens salgsafgrøde er korn. Der er 3 traktorer og 2 vandingsmaskiner. På gården er 1 heltids og 1 deltids medhjælper.

ØSTERGÅRDEVEJ 17, ØSTERGÅRDE, 6880 TARM, tlf. 75-250284.

KRISTIAN LUND, gårdejer, født den 20.-4.-1934, søn af Anna og Sigfred Lund, Ballum, gift den 9.-5.-1963 med Mette Marie Hansen, født den 17.-9.-1939, datter af Marie og Frederik Hansen, Lyne. Parret har børnene: Flemming, født den 22.-5.-1964, Anne-Marie, født den 26.-8.-1966, Poul Erik, født den 23.-6.-1971 og Conny, født den 4.-7.-1974.

K.L. driver maskinstation i høsttiden. Han overtog gården den 1.-3.-1966 fra Niels Jakob Pedersen.

Ejendomsskyld 1.650.000. Areal 44 ha., heraf tilkøbt 8 ha. og der er forpagtet 21 ha. Stuehuset er opført 1890, restaureret og ombygget i 1974, farestald opført 1971, drægtighedsstald 1973, fravænningsstald og slagtesvinestald 1975, lade 1968, maskinhus 1977 og der er 2 gylletanke. Gården drives med en svineproduktion på 200 årssøer, der sælges ca. 3.800 smågrise og der produceres ca. 500 slagtesvin, desuden er der 2 heste. Planteproduktionens salgsafgrøder er raps og ærter. Der er 4 traktorer, 1 mejetærsker, 1 vandingsmaskine og plansilo. Den yngste søn er beskæftiget som medhjælper på gården.

ØSTERHEDEVEJ 3, "HØJVANG", SDR. VIUM, 6893 HEMMET, tlf. 97-375320.

VILLY IVERSEN, husmand, født den 28.-6.-1927, søn af Jenny og Hans Christian Iversen, Fredericia, gift den 4.-2.-1951 med Nanna Jakobsen, medhjælpende hustru, født den 9.-2.-1932, datter af Nielsine og Ejner Jakobsen, Skovby. Parret har børnene: Hans Christian, født den 9.-6.-1951, Arne, født den 22.-4.-1953, Inge Marie, født den 23.-5.-1956, Ejner, født den 22.-4.-1959 og Gunner, født den 10.-2.-1962.



Villy Iversen er i bestyrelsen for Skjern-Tarm Egnens Husmandsforening og er udvalgsmedlem i husbondafløsningen. Han overtog jorden i 1956 og byggede gården i 1957 som statshusmandsbrug. Ejendomsskyld 580.000. Areal 19,3 ha., heraf tilkøbt 6,1 ha. Der er bortforpagtet 6 ha. Stuehuset er opført 1957, kostald og lade er ligeledes fra 1957, laden er ombygget til stald i 1965, staklade opført 1986, foderhus og maskinhus 1974. Gårdens besætning er på 12 ammekøer og 12 stk. opdræt, alle krydsninger. Der er 3 traktorer og 1 vandingsmaskine. Maskinstation bruges til en del af markarbejdet.



ØSTERHEDEVEJ 4, "STENSAGER", ØSTERHEDE, 6893 HEMMET, tlf. 97-375383.

BRIAN NØRTOFT, gårdejer, født den 23.-8.-1962, søn af Anna og Ejnar Nørtoft, gift den 22.-8.-1987 med Gurli Clausen, kontorassistent, født den 7.-8.-1965, datter af Anna og Vagn Clausen. Parret har datteren Majbrit, født den 30.-7.-1988.

B.N. har været på Riber Kjær-

gård Landbrugsskole 2 gange. Han overtog gården den 1.-8.-1987 fra Johanne Johansen.

Ejendomsskyld 1.900.000. Areal 11,6 ha., heraf 1,5 ha. eng. Der er forpagtet 5,5 ha. Stuehuset er opført 1958 og løbende vedligeholdt, svinestalde er opført 1958, 1974 og 1978, løbeafdeling 1968, halmlade 1960 og der er gastæt silo samt gylletank. Gården drives med en svineproduktion på 150 årssøer, der sælges ca. 3.000 smågrise. Planteproduktionens salgsafgrøder er korn og græs. Der er 1 traktor og 6 fodersiloer. På gården er 1 fast medhjælper og der bruges maskinstation.

ØSTERHEDEVEJ 7, "AASEN", ØSTERHEDE, 6893 HEMMET, tlf. 97-375594.

MARTIN RASMUSSEN, gårdejer, født den 20.-12.-1958, søn af Ruth og Johannes Rasmussen, gift den 19.-5.-1984 med Birgit Høeg Jensen, beskæftigelsesvejleder, født den 15.-9.-1958, datter af Ragnhild og Kjær Jensen. Parret har tvillingerne Henrik og Michael, født den 20.-12.-1988.

M.R. overtog gården den 1.-6.-1983 fra Otto Andreasen.

Areal 12 ha. og der er forpagtet 11 ha.

Stuehuset er opført 1956 og restaureret flere gange, senest i 1987, svinestald og lade er opført 1956 og maskinhus 1988. Gården drives udelukkende med planteproduktion bestående af byg, ærter, frøgræs og hvede. Der er 1 traktor, 1 mejetærsker og 1 vandingsmaskine.





ØSTERHEDEVEJ 8, "SANDAGER",  
SDR. VIUM, 6893 HEMMET, tlf.  
97-375037.

KARLO LEVENHARDT ANDER-  
SEN, gårdejer, født den 4.-12.-  
1930, søn af Ane Betine og Kri-  
stian Andersen, Ådum, gift den  
18.-5.-1955 med Ester Meyer,  
fru, født den 15.-2.-1934, datter  
af Mette Kathrine og Jesper Vil-  
helm Meyer, Vostrup. Parret har  
børnene: Henning, født d. 9.-10.-  
1956, Jonna, født d. 2.-7.- 1958  
og Martin, født den 26.-4.-1967.

K.L.A. er falckreder. Han købte jorden i 1956 og byggede gården som statshusmandsbrug. Ejendomsskyld 720.000. Areal 13,2 ha. og der er forpagtet 13,2 ha.

Stuehuset er opført 1956, kostald, svinestald og lade er ligeledes fra 1956, laden er ombygget til stald, roehuset er fra 1965 og maskinhuset 1976. Gården drives med en svineproduktion på 6 årssøer, der produceres ca. 100 slagtesvin, desuden er der 6 ammekøer og 6 stk. opdræt af racen Limousine. Planteproduktionens salgsafgrøder er fabrikskartofler, korn og græs. Der er 2 traktorer, 1 vandingsmaskine, plansilo samt varm og kold lufts tørreri. Maskinstation bruges til en del af markarbejdet.



ØSTERMARKSVEJ 1, "VIDTSKUE",  
ØSTERMARKEN, 6880 TARM,  
tlf. 97-371292.

KAI STAMPE JENSEN, gårdejer,  
født den 26.-2.-1930, søn af Ida  
og Niels Jensen, Fiskbæk, gift  
den 15.-7.-1961 med Paula Rah-  
bek Hansen, vaskeriasistent,  
født den 14.-2.-1936, datter af  
Mette Oline og Hans Kristian  
Rahbek Hansen, Bøvl. Parret har  
børnene: Kirsten, født den 26.-  
9.-1962, Anne-Mette, født den

23.-7.-1964, Solvejg, født den 8.-7.-1966 og Hans, født den 5.-1.-1969.

K.S.J. er specialarbejder ved Egvad Kommune, han har været på Haslev Landbrugs-  
skole. Han købte jorden i 1960 og byggede gården i 1960/61.

Ejendomsskyld 750.000. Areal 22 ha. Jorden er bortforpagtet.

Stuehuset er opført 1961, kostalden fra 1960 er ombygget 1974, hvor der også blev bygget roehus, maskinhuset er fra 1980. Der er 1 traktor og 1 vandingsmaskine.

ØSTERMARKSVEJ 6, "KATHRI-  
NELYST", ØSTERMARK, 6880  
TARM, tlf. 97-37320.

LEO CHRISTIANSEN, gårdejer,  
født den 15.-2.-1927, søn af Ma-  
rienne og Niels Christiansen,  
gift den 7.-3.-1948 med Kathrine  
Elisabeth Pedersen, medhjælpen-  
de hustru, født den 4.-8.-1922,  
datter af Margrethe og Karl Pe-  
dersen. Parret har børnene: Karl  
Erik, født den 25.-5.-1948, Sol-  
vejg, født den 24.-7.-1950, Ole,  
født den 26.-11.-1954 og Mona, født den 7.-11.-1958.

L.C. overtog gården den 1.-5.-1950 fra K. Klausen, som selv byggede gården. Ejendomsskyld 1.000.000. Areal 46 ha., heraf tilkøbt 31 ha.



Stuehuset er opført 1950 og løbende vedligeholdt, kostald opført 1950, løsdriftstald og lade 1974. Gårdens besætning er på 30 ungdreuer af racen SDM. Planteproduktionens salgsafgrøder er fabrikskartofler, korn og raps. Der er 2 traktorer, 1 mejetærsker, 1 vandingsmaskine, tårnsilo, varm og kold lufts tørreri samt halmfyrr.

ØSTERMARKSVEJ 8, ØSTERHEDE, 6880 TARM, tlf. 97-371563. VERNER RASMUSSEN, gårdejer, født den 2.-4.-1919, søn af Jane og Aage Rasmussen, gift den 5.-11.-1941 med Otine Ditlevsen, medhjælpende hustru, født d. 6.-9.-1916, datter af Mette og Christian Ditlevsen. Parret har børnene: Gerda, født d. 21.-1.-1943 og Erling, født den 6.-7.-1950. V.R. overtog gården i 1948 fra Arne Kristensen. Ejendomsskyld 680.000. Areal 24,4 ha., heraf tilkøbt 5 ha. og der er forpagtet ca. 8 ha.



Stuehuset er opført 1880 og løbende restaureret, kostalde er opført 1880 og 1957, svinestald 1954, hønsehus 1952, lade 1936 og maskinhus 1985. Gårdens besætning er på 50 slagtesvin og 6 ungdreuer af blandet race. Planteproduktionens salgsafgrøder er korn, ærter og fabrikskartofler. Der er 2 traktorer, 1 mejetærsker, 1 vandingsmaskine, 1 kartoffeloptager, tårnsilo samt varm og kold lufts tørreri.



ØSTERMARKSVEJ 10, "SOLBAKKEN", ØSTERMARKEN, 6880 TARM, tlf. 97-372126.

ERIK NIELSEN, gårdejer, født den 10.-7.-1949, søn af Ninna og Børge Nielsen, Vorgod, gift den 12.-7.-1974 med Rigmor Knudsen, sygeplejerske, født den 30.-8.-1949, datter af Ingeborg og Martinus Knudsen, Sdr. Lem. Parret har børnene: Martin, født den 10.-5.-1975,

Flemming, født den 3.-7.-1979 og Anne-Mette, født den 1.-3.-1981.

E.N. har været på Hammerum Landbrugsskole, han er medlem af Menighedsrådet og skolekommissionen. Han overtog gården i 1974 fra sin far. Ejendomsskyld 1.200.000. Areal 60 ha., heraf tilkøbt ialt 30 ha. og der er 10 ha. hede. Der er forpagtet 26 ha. Stuehuset er opført 1940, restaureret og tilbygget senest i 1980-84, kostald opført 1945-46, den er udevidet flere gange, senest i 1985, lade opført 1980 og maskinhus 1983, der er gylletank, udendørs køresilo og foderhus. Gården drives med en kvægproduktion på 52 årskøer og 60 ungdreuer af blandet race. Planteproduktionens salgsafgrøder er industrikartofler, ærter og korn. Der er 3 traktorer, 1 mejetærsker og 2 vandingsmaskiner. På gården er 1 fast medhjælper og der bruges lidt maskinstation.

ØSTER VEJRUPVEJ 1, "DAMGAARD", SØNDERDIGER, 6880 TARM, tlf. 75-250002.

JES HEISELBERG NIELSEN, gårdejer, født den 16.-6.-1929, søn af Kirstine og Peder Heiselberg Nielsen, gift den 4.-12.-1953 med Ruth Olesen, medhjælpende hustru, født den 27.-5.-1933, datter af Elna og Kristian Olesen. Parret har børnene: Hans, født den 3.-4.-1954, Vera, født den 7.-12.-1955, Elna, født den





9.-12.-1961 og Leif, født den 29.-11.-1967.

J.H.N. har været på Borris Landbrugsskole. Han overtog gården den 1.-1.-1959 fra sin far. Ejendomsskyld 1.200.000. Areal 49,3 ha., heraf 6,6 ha. skov og mose samt 11 ha. enggræs.

Stuehuset er opført 1914 og løbende restaureret, kostald, lade og maskinhus er bygget efter en brand i 1959 og der er gylletank. Gården drives med en kvægproduktion på 22 årskøer, 12 ungdyr, 12 slagtekalve og 1 avlstyr af racen SDM. Planteproduktionens salgsafgrøde er korn. Der er 1 traktor, 1 vandingsmaskine, 3 fodersiloer og der anpartes i Lyne Vindmøllelaug. På gården er 1 skoledreng til hjælp og der bruges maskinstation.

ØSTER VEJRUPVEJ 5, LYNE, 6880 TARM.

JØRGEN BANK, gårdejer, omtales under Skavenvej 24. J.B. overtog gården i 1985 fra Thomas Nedergård. Ejendomsskyld 1.500.000. Areal 63 ha.

Stuehuset er opført omkring 1935, kostald og lade 1955, ungdyrstald og maskinhus 1977. Gården drives sammen med Skavenvej 24.

ØSTER VEJRUPVEJ 9, SØNDERDIGER, 6880 TARM, tlf. 75-250175..

KNUD CHRISTIAN AKSELSEN, landmand, født den 30.-12.-1931, søn af Petra og Sommer Akselsen, Sønderdiger, gift den 30.-11.-1963 med Alice Jensen, apoteksmedhjælper, født den 7.-6.-1939, datter af Aase og Stanly Børge Jensen, København. Parret har børnene: Gert og Jan. K.C.A. har været på Riber Kjærgård Landbrugsskole. Han overtog gården d. 1.-11.1963 fra sin far, nuværende ejer er 3. generation på gården. Ejendomsskyld 875.000. Areal 18 ha., heraf tilkøbt ialt 3,7 ha., der er frasolgt 10 ha. til broderen Andreas.

Stuehuset er opført 1887 og løbende restaureret, kostald og lade er fra 1954, svine-stald 1976 og maskinhus 1974. Gården drives med en slagtesvineproduktion på 1.600 stk. Planteproduktionens salgsafgrøder er byg og raps. Der er 1 traktor og 1 fodersilo.

ØSTER VEJRUPVEJ 12, "DYBDAL HØJGAARD", ØSTER VEJRUP, 6893 HEMMET, tlf. 97-375429.

GOTFRED JENSEN, gårdejer, født den 1.-2.-1933, søn af Mette Marie og Johannes Jensen, gift den 17.-9.-1961 med Vera Pedersen, medhjælpende hustru, født den 3.-11.-1937, datter af Kirstine og Jeppe Pedersen. Parret har børnene: Orla, født den 12.-3.-1962, Eilif, født den 4.-12.-1965 og Heine, født den 5.-12.-1969.

G.J. har været på Hammerum Landbrugsskole. Han overtog gården den 15.-3.-1982 fra Helga Andersen.

Ejendomsskyld 1.200.000. Areal 22 ha., der er lidt plantage og der er forpagtet 15 ha. Stuehuset er opført 1967 og løbende vedligeholdt, kostalde er opført 1944 og 1974, staklade 1970, laden fra 1900 er ombygget til kostald i 1966 og maskinhusene er fra 1970 og 1987. Gården drives med en kvægproduktion på 29 årskøer, 26 ungdyr og 15 slagtekalve af racerne Jersey og Charolais, desuden produceres ca. 150 slagtesvin årligt. Planteproduktionens salgsafgrøder er græs, roer og korn. Der er 3 traktorer, 1 mejetærsker, 1 vandingsmaskine, 1 fodersilo og anpartes i Sdr. Vium Vindmøllelaug. På gården er 1 skoledreng til hjælp og der bruges maskinstation til en del af markarbejdet.

ØSTER VEJRUPVEJ 13, SØNDERDIGER, 6880 TARM, tlf. 75-250126.

ANDREAS AKSELSEN, landmand, født den 28.-12.-1926, søn af Petra og Sommer Akselsen, Sønderdiger, gift den 3.-1.-1955 med Mary Kirstine Bertelsen, medhjælpende hustru, født den 15.-4.-1925, datter af Dorthea og Frederik Bertelsen, Hemmet. Parret har børnene: Alice, født



den 22.-12.-1955, Ivan, født den 25.-11.-1958, Tonny, født den 19.-9.-1962 og Finn, født den 10.-2.-1970.

A.A. overtog jorden i 1954 fra sin far. Ejendomsskyld 630.000. Areal 13,9 ha., heraf tilkøbt ca. 3 ha.

Stuehuset er opført 1954 og løbende vedligeholdt, kostald, svinestald og lade er fra 1954, lade er ombygget til kostald i 1971 og maskinhuset er fra 1979. Gårdens besætning er på 5 ungdyr af racen SDM. Planteproduktionens salgsafgrøder er byg og raps. Der er 1 traktor og 1 sprinklervandingsanlæg. Maskinstation bruges til lidt af markarbejdet.

ØSTER VEJRUPVEJ 19, SDR. VIUM, 6893 HEMMET.

JENS KROG, gårdejer, omtales under Viumgårdsvej 2.

J.K. overtog gården den 19.-10.-1989.

Ejendomsskyld 1.000.000. Areal 27 ha., heraf 6 ha. fredskov.

Stuehuset er antagelig opført omkring 1840, kostald 1978, maskinhus 1980 og der er gylletank samt udendørs køresilo. Gårdens besætning er på 45 ungdyr af racerne SDM og Jersey. Der er 1 markvandingsanlæg og kornsilo med tørreri. Gården drives sammen med Viumgårdsvej 2.

ØSTER VEJRUPVEJ 19, ØSTER VEJRUP, 6893 HEMMET, tlf. 97-375363.

JENS M. ANDERSEN, gårdejer, født den 13.-6.-1945, søn af Mathilde og Møller Andersen, Lyne.

J.M.A. overtog gården i 1972 fra sin far. Ejendomsskyld 1.000.000. Areal 27 ha., heraf tilkøbt 8,3 ha. ved jordfordeling og der er 5 ha. skov.

Stuehuset er opført 1864 og løbende vedligeholdt, kostald opført 1976, ungdyrstald 1964, garage 1864 og lade 1977. Gården drives med en kvægproduktion på 41 årskøer, 35 ungdyr og 1 slagtekalv af racen SDM. Der er 3 traktorer, 1 vandingsmaskine, kornsilo og kold lufts tørreri. Maskinstation bruges til en del af markarbejdet.

ØSTRE KYVLINGVEJ 6, "ØSTERGAARD", KYVLING, 6880 TARM, tlf. 97-371250.

SØREN CHRISTENSEN, gårdejer, født den 1.-11.-1937, søn af Martha og Magnus Christensen, gift den 31.-7.-1965 med Lilly Søndergaard Hansen, medhjælpende hustru, født den 4.-11.-1940, datter af Antoinette og Peder Søndergaard Hansen. Parret har børnene: Susanne, født den 15.-6.-1966 og Magnus, født den 5.-4.-1969.

S.C. har været på Hammerum Landbrugsskole. Han overtog gården i 1965 fra sin far, nuværende ejer er 5. eller 6. generation på gården.

Ejendomsskyld 1.400.000. Areal 42 ha. og der er forpagtet 10 ha.

Stuehuset er opført 1973, svinestald 1967, svinestalden fra 1945 er ombygget efter en brand i 1978, det gamle stuehus fra 1900 er indrettet til garage og fyrrum, lade opført 1945 og maskinhus 1976. Gården drives med en svineproduktion på 65 årssøer, der sælges ca. 1.250 smågrise. Planteproduktionens salgsafgrøder er korn, raps, ærter og græs. Der er 2 traktorer, 1 mejetærsker, 1 vandingsmaskine, plansilo, tårnsilo, varm og kold lufts tørreri samt kombifyr. På gården er 1 deltids medhjælper.

ØSTER KYVLINGVEJ 10, ØSTER KYVLING, 6880 TARM, tlf. 97-372219.

POUL JENSEN, gårdejer, født den 19.-7.-1947, søn af Bodil og Jens P. Jensen, gift i 1972 med Birgit Clausager, medhjælpende hustru, født den 20.-9.-1951, datter af Ellen og Anders Clausager. Parret har børnene: Thomas, født den 17.-10.-1972, Jacob, født den 14.-1.-1975, Anders, født den 8.-2.-1981 og Claus, født den 21.-12.-1987.

P.J. har været på Malling Landbrugsskole. Han overtog gården i 1980 fra Jens Egelund Andersen.

Ejendomsskyld 2.800.000. Areal 180 ha., heraf tilkøbt 20 ha., der er 8,3 ha. skov. Desuden er der forpagtet 20 ha.

Stuehuset er opført 1917 og restaureret 1985, svinestalde er opført 1967, 1976 og 1989, lade og maskinhus 1967. På gården opfedes 7.000 slagtesvin årligt. Planteproduktionens salgsafgrøder er ærter, raps og frø. Der er 4 traktorer, 1 mejetærsker, 3 vandingsmaskiner, tårnsilo, varm og kold lufts tørreri og der anvendes staldvarme til opvarmning af stuehuset. Der er 5 faste medhjælpere på gården, som drives sammen med Tarmvej 57.



## HOLMSLAND KOMMUNE

BAGGERSVEJ 1, "IVERSENS-GAARDE", SØNDERBY, 6950 RINGKØBING, tlf. 97-337088. ANDERS TOFT IVERSEN og VAGN IVERSEN, gårdejere.

A.T.I. er født den 14.-2.-1924 og V.I. den 16.-4.-1926, sønner af Kristine og Kristian Iversen, Bregning.

A.T.I. blev gift den 16.-11.-1958 med Anna Kristine Slot, husmor, født den 21.-11.-1933, datter af



Signe og Morten Slot, Nørby. Parret har børnene: Signe, født den 26.-1.-1960, Kresten, født den 28.-9.-1961, Helge, født den 2.-4.-1965 og Jørgen, født den 3.-5.-1968.

Brødrene overtog gården den 1.-11.-1954 fra deres farbror, Christen Morten Iversen, nuværende ejere er 4. generation på gården, som har været i slægtens eje siden 1840. Ejendomsskyld 950.000. Areal 36 ha., heraf 1 ha. plantage.

Stuehuset er opført 1969 og løbende restaureret, kostald opført 1957, svinestald 1912, hestestald 1914, lade 1869 og maskinhus 1964. Gården drives med en kvægproduktion på 28 årskøer, 30 ungdyr og 15 slagtekalve af racen SDM, desuden produceres ca. 175 slagtesvin årligt. Planteproduktionens salgsafgrøde er græs til grøntpiller. Der er 3 traktorer, lagarsilo til korn og varm lufts tørreri. Maskinstation bruges til en del af markarbejdet.

BAGGERSVEJ 7, "BOLLERUPGAARD", GL. SOGN, 6950 RINGKØBING, tlf. 97-337473.

ERLING BOLLERUP NIELSEN, gårdejer, født den 29.-8.-1955, søn af Anna og Peder Bjerg Nielsen, Gl. Sogn.

E.B.N. driver lidt maskinstation, han har været på Borris og Lægård landbrugsskoler. Han overtog gården i oktober 1983 fra sin far, nuværende ejer er 4. generation på gården, som har været i slægtens eje fra omkring 1890.

Ejendomsskyld 1.000.000. Areal 25 ha., der er lejet 8 ha.

Stuehuset er opført omkring 1890 og løbende restaureret, kostald og lade er opført 1955, ungdyrstald og maskinhus 1985 og foderhus 1988, der er gylletank samt indendørs og udendørs køresilo. Gården drives med en kvægproduktion på 32 årskøer, 45 ungdyr og 16 slagtekalve af racen SDM. Der er 3 traktorer og 1 rundballepresser. Maskinstation bruges til en del af markarbejdet.

BAGGERSVEJ 9, "BOLLERUPGAARD", GL. SOGN, 6950 RINGKØBING, tlf. 97-337126.

ANDERS MØLLER JOHNSEN, gårdejer, født den 7.-4.-1942, søn af Elna og Johannes Johnsen, Hoven, gift den 31.-3.-1968 med Anne Louise Korsgaard, husmor, født den 6.-11.-1944, datter af Anna og Aksel Korsgaard, Hvidbjerg. Parret har børnene: Anne Birgitte, født den 6.-3.-1969, Lone, født den 28.-5.-1971 og Thyge, født d. 9.-7.-1974. A.M.J. har været på Ladelund Landbrugsskole, han er i bestyrelsen for Ringkøbing Amt Kvægavlsforening, har været medlem af Menighedsrådet, er i bestyrelsen for R.A.G. og har været i mejeribestyrelsen. Han overtog gården den 1.-3.-1968 fra Niels

Pedersen.

Ejendomsskyld 1.650.000. Areal 40 ha., heraf tilkøbt 6 ha. Der er lejet 8 ha. Stuehuset er opført 1864 og restaureret 1975, kostalden fra 1951 er ombygget og udvidet 1974, samme år blev der bygget svinestald og maskinhus, lade opført 1864 og spaltstald og malkerum 1980. Gården drives som alsidigt landbrug med en kvægproduktion på 55 årskøer og 80 ungdyr af racen RDM, svineproduktionen er på 35 årssøer, der sælges ca. 700 smågrise årligt. Der er 2 traktorer, maskinstation bruges til en del af markarbejdet.

BANDSBYVEJ 19, "BREDMOSE", BANDSBY, 6950 RINGKØBING, tlf. 97-337015.

ANKER AARUP, gårdejer, født den 30.-7.-1942, søn af Rigmor og Ejvind Aarup, Dejbjerg, gift den 27.-10.-1973 med Jette Anne Marie Jensen, sparekasseassistent, født den 31.-8.-1952, datter af Marie og Aage Jensen, Løvstrup. Parret har børnene: Birgitte, født den 20.-5.-1976 og Jesper, født den 7.-6.-1978.

A.AA. har været på Riber Kjærgård Landbrugsskole. Han overtog gården den 15.-2.-1970 fra Vagn Tang.

Ejendomsskyld 2.400.000. Areal 65 ha., der er lejet 80 ha.

Stuehuset er opført omkring 1870 og restaureret 1981, kostalden er ændret til sostald i 1972, slagtesvinestald opført 1976, fravænningsstald 1978, laden er ændret til drægtighedsstald senest i 1985, maskinhuset er fra 1975 og der er gylletank. Gården drives med en svineproduktion på 125 årssøer, der produceres ca. 2.500 slagtesvin årligt. Planteproduktionens salgsafgrøder er ærter, raps og græsfrø. Der er 2 traktorer, 1 mejetærsker, plansilo, gastæt kornsilo og halmfyr. På gården er ansat 1 deltids medhjælper.

BANDSBYVEJ 21, BANDSBY, 6950 RINGKØBING.

SØREN PEDERSEN SLOT, husmand, født den 1.-3.-1923, søn af Sofie og Johannes Pedersen Slot, Bandsby.

S.P.S. overtog gården i april fra 1950 fra Marianne Christensen.

Areal 5,8 ha. Jorden er udlejet.

Stuehuset er opført omkring 1900, kostald, svinestald og lade er ligeledes fra omkring 1900. På gården er der 1 traktor.

BANDSBYVEJ 23, BANDSBY, 6950 RINGKØBING, tlf. 97-337105.

AXEL HANSEN, gårdejer, født den 19.-6.-1929, søn af Karen og Alfred Marinus Hansen, Bandsby, gift den 24.-11.-1961 med Marie Kabel, husmor, født den 25.-2.-1936, datter af Signe og Christian Kabel, Røjklit. Parret har børnene: Herdis, født d 31.-1.-1963, Bjarne, født den 27.-3.-1966 og Thorkild, født den 20.-6.-1967.



A.H. har været på Haslev Landbrugsskole. Han overtog gården den 1.-10.-1961 fra sin far. Ejendomsskyld 780.000. Areal 20 ha., heraf tilkøbt 7 ha.

Stuehuset er opført 1973, kostald, svinestald og lade er fra 1961. Gården drives med en kvægproduktion på 14 årskøer, 15 ungdyr og 7 slagtekalve af racen RDM, desuden produceres ca. 120 slagtesvin årligt. Der er 1 traktor, andel i mejetærsker og lagersilo til korn. Maskinstation bruges til en del af markarbejdet.

BANDSBYVEJ 25, "ENNGAARDEN", BANDSBY, 6950 RINGKØBING, tlf. 97-337470.

POUL ERIK JØRGENSEN, gårdejer, født den 22.-11.-1959, søn af Krista og Anders Marindal Jørgensen, Bandsby, gift den 30.-7.-1988 med Lene Ibsen, børnehavepædagog, født den 26.-5.-1961, datter af Anna og Arne Ibsen. Parret har sønnen Ole, født den 29.-3.-1988.

P.E.J. har været på Borris og Byholm landbrugsskoler. Han overtog gården i august 1989 fra sin far, gården har været i slægtens eje gennem flere generationer.



"Enggaarden"s areal er 26 ha. Stuehuset er opført 1936 og løbende restaureret, svinestald opført 1989, lade 1936, maskinhus 1978 og der er gylletank. Gården drives med en svineproduktion på 140 årssøer, der sælges ca. 2.700 smågrise årligt. Planteproduktionens salgsafgrøder er ærter og raps. Der er 2 traktorer og gastæt kornsilo. Maskinstation bruges til en del af markarbejdet.



BANDSBYVEJ 27, "GRØNNEMARKSGAARD", BANDSBY, 6950 RINGKØBING, tlf. 97-337119.

JENS CHRISTIAN MORTENSEN, gårdejer, født den 21.-8.-1933, søn af Helga og Christian Mortensen, Gl. Sogn, gift den 14.-4.-1956 med Johanne Marie Christiansen, husmor, født den 20.-11.-1935, datter af Aster og Harald Christiansen, Bandsby. Parret har børnene: Aster, født den 10.-7.-1957, Kirsten, født den 8.-8.-1958, Helga, født den 1.-2.-1962, Harald, født den 14.-1.-1963 og Finn, født den 12.-1.-1966. J.C.M. har været på Gråsten Landbrugsskole, han er irepræsentantskabet for R.A.G. Han overtog gården den 1.-4.-1956 fra sin svigerfar, nuværende ejer er 3. generation. Ejendomsskyld 1.150.000. Areal 43 ha.

Stuehuset er opført 1926, kostalden fra 1926 er ændret til svinestald i 1978, svinestald og lade er opført 1926, bygningerne fra 1926 er opført efter en brand. Gården drives med en slagtesvineproduktion på 1.000 stk. årligt. Planteproduktionens salgsafgrøder er ærter, raps og frøgræs. Der er 2 traktorer og halmfyr. Maskinstation bruges til en del af markarbejdet.



BANDSBYVEJ 29, BANDSBY, 6950 RINGKØBING, tlf. 97-337067. HANS KURT JØRGENSEN, gård-ejer, født den 26.-1.-1958, søn af Anne-Margrethe og Axel Jørgensen, Bandsby, gift den 28.-7.-1979 med Martha Slot Christensen, kontorassistent, født den 16.-11.-1958, datter af Anne Krestine og Chr. Slot Christensen, Houvig. Parret har børnene: Axel, født den 10.-5.-1981 og Anne, født den 11.-11.-1984.

H.K.J. har været på Borris og Hammerum landbrugsskoler og har været formand for Holmslands Kontrolforening. Han overtog gården den 1.-1.-1977 fra sin far, nuværende ejer er 3. generation på gården.

Ejendomsskyld 1.200.000. Areal 33 ha., heraf tilkøbt 11 ha., der er lejet 20,5 ha. Stuehuset er ca. 100 år gammelt og restaureret i 1986, gl. kostald er fra 1958, ny kostald, maskinhus og lade 1980/81, svinestalden fra 1963 er ombygget til kalvestald i 1984, desuden er der gylletank. Gården drives med en kvægproduktion på 38 årskøer, 50 ungdyr og 20 slagtekalve af racen Jersey. Planteproduktionens salgsafgrøder er ærter, raps og hvede. Der er 2 traktorer, maskinstation bruges til en del af markarbejdet.

BANDSBYVEJ 31, "ENGGROB", BANDSBY, 6950 RINGKØBING, tlf. 97-337093.

THOMAS KJÆR ANDERSEN, gårdejer, født den 10.-6.-1913, søn af Karen og Anders Chr. Andersen, Bandsby, gift den 20.-5.-1950 med Esther Ahle, hjemmehjælper, født den 26.-11.-1922, datter af Bolette og Chr. Ahle, Vind. Parret har børnene: Anders Chr., født den 14.-8.-1951, Arne, født den 8.-2.-1954, Ove, født den 2.-8.-1955,

Karsten, født den 20.-3.-1958, Irene, født den 20.-2.-1962 og Karen, født den 29.-5.-1966. Thomas K. Aandersen overtog gården i november 1947 fra sine forældre, nuværende ejer 4. generation.

Ejendomsskyld 530.000. Areal 23 ha., der er frasolgt 1,5 ha. Jorden er udlejet.

Stuehuset er opført 1855 og løbende restaureret, kostald og svinestald fra 1917 er ændret til værksted og garage i 1983 og lade opført 1855.

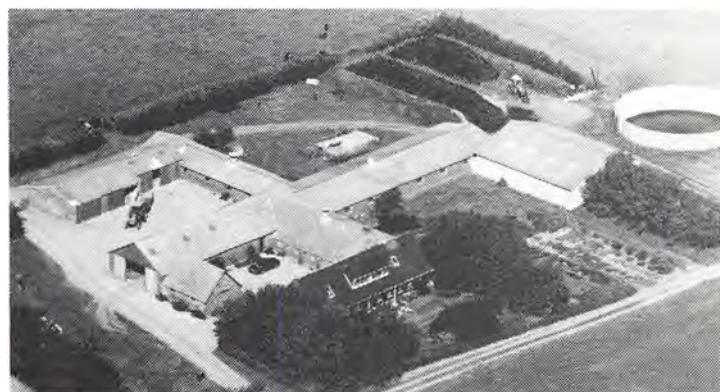

BANDSBYVEJ 32, "KIRKEBY NY-GAARD", BANDSBY, 6950 RINGKØBING, tlf. 97-337014.

KRESTEN ELMGAARD SØRENSEN, gårdejer, født den 5.-2.-1942, søn af Elna og Jens Peter Sørensen, Engelsholm, gift den 18.-11.-1965 med Karen Marie Christiansen, husmor, født den 28.-4.-1944, datter af Agnethe og Thorvald Christiansen, Bandsby. Parret har børnene: Ole, født den 28.-2.-1968 og Inge, født den 6.-6.-1972.

K.E.S. har været på Ladelund Landbrugsskole. Han overtog gården den 1.-11.-1965 fra sin svigerfar, nuværende ejer er 3. generation.

Ejendomsskyld 1.450.000. Areal 41 ha., heraf tilkøbt 7,5 ha. Der er lejet 5,5 ha. Stuehuset er opført omkring 1860 og restaureret senere flere gange, kostald opført 1967, ungdyrstalde 1972 og 1976, lader 1970 og 1974, maskinhuse 1959 og 1972, desuden er der gylletank. Gården drives med en kvægproduktion på 55 årskøer, 75 ungdyr og 25 slagtekalve af racen SDM. Planteproduktionens salgsafgrøde er raps. Der er 3 traktorer, andel i mejetærskerog desuden er der en hareproduktion på 25 par. Maskinstation bruges til en del af markarbejdet.

BANDSBYVEJ 42, "KJÆRGAARD", BANDSBY, 6950 RINGKØBING, tlf. 97-337090.

HOLGER KJÆRGAARD, gårdejer, født den 12.-1.-1952, søn af Jenny og Christian Kjærgaard, Bandsby, gift den 28.-2.-1981 med Inge Nielsen, husmor, født d. 9.-4.-1957, datter af Olga og Egon Nielsen, Gl. Sogn. Parret har børnene: Lone, født den 26.-10.-1979 og Søren, født den 18.-9.-1981.

H.K. driver tømrervirksomhed fra ejendommen, han har været på Lægård Landbrugsskole. Han overtog gården den 1.-7.-1977 fra sin far, den har været i slægtens eje gennem flere generationer.

Ejendomsskyld 1.100.000. Areal 30,8 ha., heraf tilkøbt 13 ha.

Stuehuset er opført 1961 og løbende restaureret, kostald opført 1952, svinestald og lade 1900, maskinhuse 1955 og 1980, det gamle maskinhus er ændret til værksted i 1976. Gården drives udelukkende med planteproduktion bestående af ærter, raps, frøgræs og korn. Der er 2 traktorer, plansilo, varm lufts tørreri og halmfyr. Maskinstation bruges til en del af markarbejdet.





BANDSBYVEJ 44, "ØSTERBY-GAARDE", BANDSBY, 6950 RINGKØBING, tlf. 97-337086.

HENNING JØRGENSEN, gårdejer, født den 22.-2.-1941, søn af Sinne og Anders Jørgensen, Bandsby, gift den 17.-9.-1966 med Anne Birthe Pedersen, sygeplejerske, født den 25.-7.-1943, datter af Metta og Søren S. Pedersen, Nørby. Parret har børnene: Kirsten, født den 31.-7.-

1967, tvillingerne Aase og Henrik, født den 24.-5.-1969 og Peder, født d. 29.-4.-1974. H.J. har været på Vejlbjby Landbrugsskole. Han overtog gården den 4.-4.-1966 fra sin far, nuværende ejer er 4. generation.

Ejendomsskyld 1.400.000. Areal 45 ha., heraf tilkøbt 5 ha., der er lejet 10 ha. Stuehuset er opført 1955 og senere tilbygget, kostald og svinestald er opført 1955, svinestalden er ombygget til køer i 1975, lade og maskinhus er fra 1973, desuden er der gylletank. Gården drives med en kvægproduktion på 35 årskøer, 40 ungdyr og 18 slagtekalve af racen SDM. Planteproduktionens salgsafgrøder er ærter, raps og hvede. Der er 2 traktorer, 1 malkestald, kornlager og kold lufts tørreri. Maskinstation bruges til en del af markarbejdet.



BANDSBYVEJ 46, "ØSTERBY-GAARD", BANDSBY, 6950 RINGKØBING, tlf. 97-337128.

LAURIDS ERIKSEN, gårdejer, født den 21.-11.-1931, søn af Karen Marie og Jens Eriksen, Bandsby, gift den 9.-11.-1956 med Vera Jørgensen, dagplejer, født den 3.-4.-1933, datter af Margrethe og Jørgen Jørgensen, Gl. Sogn. Parret har børnene: Lene, født den 8.-11.-1957, Ja-

ne, født den 14.-9.-1959, Rita, født den 20.-11.-1960, Jens, født den 29.-8.-1963 og Preben, født den 28.-9.-1966.

L. E. har været på Borris Landbrugsskole. Han overtog gården den 1.-11.-1956 fra sin far, nuværende ejer er 3. generation.

Areal 16,9 ha., der er frasolgt 9 ha., der er 1 ha. søbund til afgræsning.

Stuehuset er opført 1870 og restaureret flere gange, kostald og svinestald er opført 1964, der er 2 gamle staldbygninger fra 1911, lade 1911 og maskinhus 1952. Gården drives udelukkende med planteproduktion bestående af ærter, hvede, byg og raps. Der er 1 traktor og plansilo. Maskinstation bruges til en del af markarbejdet.

BANDSBYVEJ 48, BANDSBY, 6950 RINGKØBING, tlf. 97-337051.

HENRY KRISTENSEN, gårdejer, født den 5.-6.-1927, søn af Krestine og Kristian Kristensen, Vognsild, gift den 8.-5.-1954 med Kristine Plousgaard, husmor, født den 3.-1.-1933, datter af Jenny og Jens Plousgaard, Bandsby. Parret har børnene: Mona, født den 6.-4.-1957 og Lissi, født den 18.-4.-1963.

H.K. overtog gården den 1.-11.-

1956 fra sin svigermor, Jenny Plousgaard. Gården har været i familiens eje gennem



flere generationer. Ejendomsskyld 1.200.000. Areal 50 ha., heraf tilkøbt 23 ha. Stuehuset er opført 1933 og løbende restaureret, kostalden fra 1957 er ombygget til svinestald i 1977, svinestald opført 1963, lade 1912 og maskinhus 1953. Gården drives med en slagtesvineproduktion på ca. 400 stk. årligt. Planteproduktionens salgsafgrøder er ærter og raps. Der er 2 traktorer, 1 mejetærsker og lagersilo til korn.

ESBOVEJ 1, "ESBOGAARDE",  
GL. SOGN, 6950 RINGKØBING,  
tlf. 97-323681.

ERLING JENSEN, gårdejer, født den 27.-8.-1957, søn af Elly og Otto Jensen, Tørring, gift den 28.-5.-1988 med Margit Bjerg, kontorassistent, født den 20.-2.-1959, datter af Else og Sivert Bjerg, Sønderby. Parret har sønnen Kenneth, født den 24.-2.-1989.



E.J. er chauffør på en olietankbil, han har været på Borris og Bygholm landbrugsskoler. Han overtog gården i november 1981 fra Leif Søre Plousgaard.

Ejendomsskyld 850.000. Areal 31 ha. og der er lejet 18 ha.

Stuehuset er opført 1844 og restaureret 1987, kostald, svinestald og lade er opført 1917 og maskinhus 1955. Gården drives udelukkende med planteproduktion bestående af ærter, raps, korn og frøgræs. Der er 1 traktor, 1 mejetærsker, plansilo, varm lufts tørreri og halmfyr.



ESBOVEJ 2, "ESBOGAARD", GL.  
SOGN, 6950 RINGKØBING, tlf.  
97-320617.

PETER HANSGAARD NIELSEN,  
svejsler, født den 7.-7.-1957, søn  
af Krista og Arne Nielsen, Gl.  
Sogn, gift den 8.-10.-1983 med  
Bente Tang Christensen, kontor-  
assistent, født den 17.-4.-1958,  
datter af Gerda og Hans Christen-  
sen, Velling. Parret har børnene:  
Karsten, født den 24.-11.-1985  
og Lisbeth, født d. 29.-8.-1989.

P.H.N. overtog gården den 1.-7.-1986 fra sin stedmor, Gerda Kirkeby Larsen.

Ejendomsskyld 860.000. Areal 19,8 ha. Jorden er udlejet.

Stuehuset er opført 1934 og restaureret 1987, hestestald og maskinhus fra 1934 er ændret til udlejning af værelser i 1976, kostald, svinestald og lade nedbrændte i 1982 og er ikke genopbygget, maskinhuset er fra 1954. På gården er der 1 traktor og kulfyr.

GADEGÅRDSVEJ 3, KLOSTER,  
6950 RINGKØBING, tlf. 97-  
337178.

ANTON NIELSEN, gårdejer, født den 22.-12.-1915, søn af Katrine og Niels Chr. Nielsen, Gl. Sogn. A.N. har været på Gråsten Landbrugsskole. Han overtog gården den 9.-4.-1954 fra Mette Iversen. Gården har været den gamle skole indtil 1912.

Ejendomsskyld 650.000. Areal 11 ha., heraf tilkøbt 6 ha., der er frasolgt 6 ha.





Stuehuset er opført 1849 og løbende restaureret, kostald, svinestald og lade opført 1960 og maskinhus 1982. Gården drives med en slagtesvineproduktion på 170 stk. årligt, desuden er der 100 høns. Planteproduktionens salgsafgrøder er rug, raps og ærter. Der er 1 traktor og kornlager. Maskinstation bruges til en del af markarbejdet.

GADEGÅRDSVEJ 11, "KROGAARDEN", BANDSBY, 6950 RINGKØBING, tlf. 97-337124.

KNUD LAURIDS JENSEN, gård-ejer, født den 28.-7.-1919, søn af Helga og Søren Jensen, Møborg, gift den 23.-4.-1955 med Birthe Stengaard, husmor, født den 29.-7.-1931, datter af Marie og Niels Stengaard, Thorsted. Parret har børnene: Søren, født den 12.-5.-1956, Holger, født den 23.-5.-1959, Ingrid, født den 28.-11.-1960 og Bent, født den 8.-8.-1962.

K.L.J. har været på Borris Landbrugsskole. Han overtog gården den 18.-3.-1955 fra Børge Salomonsen. Gården er en gammel krogård, dens spiritusbevilling blev inddraget i 1914, ligesom al slags spil blev forbudt.

Ejendomsskyld 690.000. Areal 15 ha., heraf tilkøbt 5,5 ha. Der er lejet 1 ha.

Stuehuset er opført 1974, kostald, svinestald og lade er opført 1961. Gården drives med en slagtesvineproduktion på 250 stk. årligt, desuden er der 8 moderfår, alle krydsningsdyr. Planteproduktionens salgsafgrøder er hvede, rug og raps. Der er 1 traktor og kornlager. Maskinstation bruges til en del af markarbejdet.



GADEGÅRDSVEJ 18, "GADEGAARD", BANDSBY, 6950 RINGKØBING, tlf. 97-337094.

CHRISTIAN BIRGER MUNDBJERG NIELSEN, gårdejer, født den 27.-8.-1931, søn af Katrine og Søren Thejlade Nielsen, Kloster, gift den 13.-12.-1958 med Krista Knudsen, husmor, født den 22.-8.-1937, datter af Helena og Niels Knudsen, Bandsby. Parret har børnene: Niels Christian, født den 17.-10.-1959, Lena, født den 28.-9.-1960, Søren, født den 22.-6.-1962, Ejvind, født den 21.-10.-1966 og Erik, født den 11.-11.-1968.

C.B.M.N. har været på Gråsten Landbrugsskole. Han overtog gården den 10.-11.-1962 fra sin svigerfar. Ejendomsskyld 550.000. Areal 17,2 ha.

Stuehuset er opført 1855 og løbende restaureret, kostald og svinestald opført 1960, lade 1935 og maskinhus 1955. Gården drives med en kvægproduktion på 12 årskøer, 18 ungdyr og 6 slagtekalve af racen RDM, desuden produceres ca. 220 slagtesvin årligt. Planteproduktionens salgsafgrøde er raps. Der er 1 traktor og plansilo. Maskinstation bruges til en del af markarbejdet.

HOLMSLAND KLITVEJ 30, "NØRREGAARD", SDR. LYNKVIG, 6960 HVIDE SANDE, tlf. 97-311580.

ERLING CHRISTENSEN, pelsdyravler, født den 21.-8.-1948, søn af Anna og Peder Christensen, Nymindegab, gift den 20.-10.-1972 med Eva Østrup, medhjælpende hustru, født den 5.-1.-1948, datter af Irene og Svend Christensen, Varde. Parret har børnene: Esther, født den 27.-7.-1973, Mads, født den 15.-9.-1974, Rasmus, født den 11.-7.-1980 og Karen, født den 19.-8.-1985.

E.C. arbejder som skibstømrer. Han overtog gården den 1.-3.-1985 fra Vagn Christensen.

Ejendomsskyld 540.000. Areal 35,8 ha., heraf 20 ha. hede og klitter.

Stuehuset er opført 1925 og løbende restaureret, kostald og svinestald fra 1908 er ændret til pelseri og lager i 1985, der er bygget lukket minkhal i 1985 og 1987, laden er fra 1908. Gårdens minkbestand er på 750 minktæver, desuden er der 3 ammekøer, 1 ungdyr og 3 slagtekulve, alle krydsninger. Planteproduktionens salgsafgrøde er græs til grøntpiller. Der er 1 traktor.

HOLMSLAND KLITVEJ 37,  
"LYNGVIGGAARD", SDR. LYNG-  
VIG, 6960 HVIDE SANDE, tlf.  
97-311281.

OLE BORK OLESEN, gårdejer,  
født den 25.-1.-1920, søn af Jen-  
sine og Niels Olsen, Rønne, gift  
den 17.-12.-1944 med Anna Kri-  
stine Pedersen, husmor, født den  
27.-7.-1920, datter af Kirstine  
og Peder Kjær Pedersen, Fjelsø.  
Parret har børnene: Kirsten,  
født den 14.-2.-1946, Jørgen, født  
den 13.-6.-1948 og Niels Viggo, født den 16.-10.-1952.

O.B.O. har været på Hammerum Landbrugsskole. Han overtog gården den 11.-12.-1947 fra Julius Møller.

Ejendomsskyld 530.000. Areal 28 ha., der er frasolgt 3 ha. Der er 14 ha. hede og klitter.

Stuehuset er opført 1924 og løbende restaureret, kostald og svinestald er opført 1925, hønsehus 1952, staklade 1964, maskinhus og garage 1968. Gårdens besætning er på 1 årssø, der produceres ca. 30 slagtesvin årligt, desuden er der 2 ammekøer og 3 slagtekulve af blandet race. Der er opstaldning af heste på ejendommen og der udlejet værelser i sommertiden. På gården er der 1 traktor og træfyr. Maskinstation bruges til en del af markarbejdet.

HOLMSLAND KLITVEJ 120, SØNDERVIG, 6950 RINGKØBING, tlf. 97-339068.

JACOB BONDE, pelsdyravler, født den 9.-9.-1920, søn af Maren og Martin Bonde, No, gift den 24.-5.-1958 med Tove Bruning, hjemmehjælper, født den 13.-9.-1937. Parret har børnene: Torben, født den 19.-7.-1956, Bent, født den 3.-5.-1961, Lasse, født den 3.-8.-1962 og Martin, født den 20.-5.-1970.

J.B. overtog gården den 1.-4.-1956 fra Laurids Nielsen.

Ejendomsskyld 700.000. Areal 5 ha., der er frasolgt 11 ha.

Stuehuset er opført 1972, garage, lager og pelseri 1988 og der er bygget minkhaller 1979-89. Gårdens bestand af mink er på 50 minktæver og 50 ræve. Planteproduktionens salgsafgrøde er græs til grøntpiller. Der er 1 traktor.



HOLMSLAND KLITVEJ 140,  
"ØSTERGAARD", SØNDERVIG,  
6950 RINGKØBING, tlf. 97-  
339019.

KNUD HARBO STAGE, gårdejer,  
født den 2.-4.-1951, søn af Kri-  
sta og Jens Harbo Stage, Sønder-  
vig.

K.H.F. er 4. generations strand-  
foged. Han overtog gården d. 31.-  
12.-1977 fra sin far, nuværende  
ejer er 4. generation.

Ejendomsskyld 975.000. Areal 40

ha., heraf tilkøbt 11 ha., der er 10 ha. fredede klitter. Desuden er der lejet 19 ha. Stuehuset er opført 1961 og løbende restaureret, kostald og svinestald er opført 1962, lade 1957 og maskinhus 1966. Gården drives med en kvægproduktion på 20 årskøer 30



ungdyr af racen SDM, desuden er der 8 årssøer, der sælges ca. 100 smågrise og 50 slagtesvin årligt, der er 15 moderfår af racen Oxford Down. Planteproduktionens salgsafgrøder er korn og raps. Der er 2 traktorer og plansilo til korn. Maskinstation bruges til en del af markarbejdet.

HOLMSLAND KLITVEJ 237, "FRIKGAARDEN", SØNDERVIG, 6950 RINGKØBING, tlf. 97-339078. PEDER SLOTH CHRISTENSEN, gårdejer, født den 14.-4.-1935, søn af Magda og Jens Chr. Sloth Christensen, Hvide Sande, gift den 11.-11.-1960 med Dagny Frik Enevoldsen, husmor, født den 24.-1.-1938, datter af Ane Katrine og Ole Frik Enevoldsen, Søndervig. Parret har børnene:

Ejner, født d. 27.-8.-1961, Jens Ole, født d. 12.-8.-1966 og Tina, født d. 7.-3.-1971. P.S.C. har været strandfoged siden 1964 og klitfoged fra 1971, han driver forretning som tækkemand fra ejendommen og overtog gården den 1.-4.-1961 fra sin svigerfar, nuværende ejer er 4. generation på gården, som har været i slægtens eje siden 1803. Areal 26 ha. Jorden er udlejet.

Stuehuset er af ældre dato og løbende restaureret, kostald og svinestald er af ældre dato, men er i 1981 ændret til kontor, maskinhuset er tilbygget i 1956 og 1989, desuden er der en ældre svinestald og lade. Der er 1 traktor og 1 mejetærsker.



HOLMSLAND KLITVEJ 247, SØNDERVIG, 6950 RINGKØBING, tlf. 97-339291.

BØRGE FAHL, minkfarmer, født den 30.-3.-1944, søn af Mary og Laurids Fahl, Sdr. Bork, gift den 17.-2.-1967 med Mona Larsen, husmor, født den 31.-12.-1947, datter af Ulla og Hans Erik Larsen, Hvide Sande. Parret har børnene: Majbrit, født d. 5.-9.-1967, Torben, født d. 29.-2.-1972,

Frank, født den 11.-5.-1974 og Berit, født den 8.-12.-1982.

B.F. er fisker. Han overtog gården den 1.-5.-1978 fra Svend Aage Christensen. Areal 6,5 ha. Jorden er udlejet.

Stuehuset er opført 1936 og restaureret 1978, de gamle staldbygninger er restaurerede og ombygget til udlejningslejligheder, kostalden fra 1979 er ændret til pelseri i 1985, der er bygget 7 minkhaller 1981-85 og 1 lukket i 1987, desuden er der maskinhus fra 1982. Minkfarmen har en bestand på 900 minktæver, desuden er der 1 ammeko og 1 slagtekalv, begge krydsnings dyr. Der er 1 traktor.

HOUVIG KLITVEJ 8, HOUVIG, 6950 RINGKØBING, tlf. 97-339093.

ARNE JACOBSEN, landmand, født den 23.-5.-1927, søn af Kirstine og Jacob Jacobsen, Ørnhøj, gift den 21.-4.-1962 med Laura Christiansen, husmor, født den 24.-2.-1938, datter af Johanne og Sigfred Christiansen, Ørnhøj. Parret har børnene: Bo, født den 27.-2.-1980 og Else, født



den 22.-10.-1982. L.C. har været på St. Restrup Husmandsskole. A.J. har været på Lægård Landbrugsskole. Han overtog gården i 1952 fra Esther Kjærgaard. Ejendomsskyld 250.000. Areal 4,2 ha. og der er lejet 20 ha. Stuehuset er omkring 100 år gammelt og løbende restaureret, kostalden er ombygget og tilbygget i 1958, svinestalden er ændret til kostald i 1972 og staklade er fra 1968. Gården drives med en kvægproduktion på 12 årskøer og 10 ungdyr af blandet race, desuden er der 12 ammekøer og 18 slagtekalve af blandet race. Der er 2 traktorer, maskinstation bruges til en del af markarbejdet.

HOUVIG KLITVEJ 14, HOUVIG,  
6950 RINGKØBING, tlf. 97-  
339056.

HANS TARBENSEN OG CHRISTIAN SLOTH CHRISTENSEN (I/S TARBENSEN OG SLOTH).

C.S.C. er født den 10.-9.-1932, søn af Magdalene og Jens Chr. Sloth Christensen, Hvide Sande, gift den 13.-2.-1955 med Anne Kirstine Tarbensen, husmor, født den 10.-11.-1931, datter af Martha og Anders Tarbensen, Houvig.

Parret har børnene: Jens Chr., født den 2.-7.-1955, Martha, født den 16.-11.-1958, Magdalene, født den 14.-7.-1961 og Anne Lise, født den 23.-10.-1969.

H.T. er født den 31.-3.-1936, søn af Martha og Anders Tarbensen, Houvig, gift den 13.-1.-1968 med Else Nielsen, medhjælpende hustru, født den 18.-5.-1940, datter af Jenny og Laurits Nielsen, Aulum.

H.T. er i bestyrelsen for R.A.G. H.T. og C.S.C. overtog gården den 1.-5.-1967 fra Anders Tarbensen, som købte den i 1929. Gården drives i dag som I/S. Ejendomsskyld 1.600.000. Areal 40 ha., heraf tilkøbt 15 ha. og der er lejet 40 ha. Stuehuset er opført 1864 og løbende restaureret, dette stuehus er beboet af H.T. Der er opført et andet stuehus i 1967 som beboes af C.S.C. Kostalden fra 1961 er senest ændret til svinestald i 1982, svinestald opført 1967, 8 minkhaller er bygget 1982-87, 1 lukket i 1988, lade 1864, lade og maskinhus 1576, foderhus 1973. Gården drives med en slagtesvineproduktion på 1.700 stk. årligt, desuden er der minkfarm og bestanden er på 872 minktæver. Planteproduktionens salgsafgrøder er ærter, raps, frøgræs og græs til grøntpiller. Der er 2 traktorer, 1 rendegraver, 1 mejetærsker, 1 halmpresser, 1 gødningsspreder, plansilo, varm og kold lufts tørreri.



HOUVIG KLITVEJ 28, HOUVIG,  
6950 RINGKØBING, tlf. 97-339178.  
BENT, HENNING OG HENRY  
MOGENSEN, sønner af Marie og  
Viggo Mogensen, Houvig.

Bent Mogensen er født den 29.-  
3.-1951, han er fisker.

Henning Mogensen er født den  
30.-7.-1964, han er maskinarbej-  
der.

Henry Mogensen er født den 14.-  
12.-1965, han er rørsmed.

Brødrene overtog gården i november 1976 fra deres far, som købte den i 1948. Ejendomsskyld 530.000. Areal 4,2 ha.

Stuehuset er opført 1924 og løbende restaureret, kostald, svinestald og lade fra 1924 er ændret til pelseri og lignende i 1987, 3 minkhaller er bygget 1985-1989 og maskinhuset er fra 1965. Ejendommen drives som minkfarm med en bestand på 150 minktæver og 50 rævetæver. Der er 1 traktor.



HOUVIG KLITVEJ 77, "KROGENS-GAARD", HOUVIG, 6950 RINGKØBING, tlf. 97-339099.

LEIF TARBENSEN, gårdejer, født den 30.-1.-1943, søn af Esther og Anders Nielsen Tarbensen, Houvig, gift den 3.-11.-1973 med Betty Kirk Nielsen, medhjælpende hustru, født den 8.-9.-1938, datter af Poula og Jens Nielsen, Sdr. Lyngvig.

L.T. driver maskinstation med rørhøstning. Han overtog gården i august 1973 fra sin far, gården har været i slægtens eje fra omkring 1600.

Ejendomsskyld 1.600.000. Areal 78 ha., heraf tilkøbt 6 ha., der er 28 ha. rørskaar og klitter, klitterne er fredede. Desuden er der forpagtet 55 ha.

Stuehuset er opført 1951 og løbende restaureret, kostald og lade opført 1948, løsdriftstald 1980 og maskinhus 1986, desuden er der gylletank. Gården drives med en ammekobesætning på 60 ammekøer, 40 ungdyr og 46 slagtekalve af racen RDM, desuden er der 10 årssøer, hvorfra smågrise sælges. Planteproduktionens salgsafgrøder er korn og raps. Der er 2 traktorer, 1 mejetærsker, 1 rørhøster, kornlager og halmfyr. Om vinteren er der ansat 2 mand i rørhøstnings tiden, om sommeren er der deltids arbejde for 2 mand.



JUELSGÅRDSVEJ 11, "JUULS-GAARD", NØRBY, 6950 RINGKØBING, tlf. 97-337003.

JENS GALSGAARD, gårdejer, født den 26.-4.-1939, søn af Sigrid og Niels Galsgaard, Ørnholm, gift den 26.-10.-1963 med Rigmor Rasmussen, dagplejemor, født den 13.-10.-1940, datter af Marie og Aage Rasmussen, Kværndrup. Parret har børnene: Torben, født den 18.-3.-1965, Peder,

født den 12.-1.-1967, Simon, født den 1.-3.-1970 og Marie, født den 8.-11.-1975. J.G. har været på Bygholm Landbrugsskole, han er i repræsentantskabet for MD-Food og har været formand for Menighedsrådet. Han overtog gården den 1.-4.-1969 fra Astrid og Peder Provstgaard. Gården havde på det tidspunkt været i slægtens eje i 110 år.

Ejendomsskyld 1.250.000. Areal 39 ha., heraf tilkøbt 6 ha., der er solgt 2 ha. til grønne områder, der er 2 ha. eng og rørskaar. Desuden er der forpagtet 4 ha.

Stuehuset er opført 1893 og restaureret 1978, kostald og kalvestald er opført 1929, lade 1886, maskinhus 1974 og der er udendørs køresilo og gylletank. Gården drives med en kvægproduktion på 34 årskøer, 40 ungdyr og 20 slagtekalve af racen RDM, desuden er der 2 ammekøer og 5 ungdyr af racen Limousine. Der er 2 traktorer, 1 sprinklervandingsanlæg og halmfyr. Maskinstation bruges til en del af markarbejdet og der er 1 skoledreng til hjælp.

N.J. FJORDSVEJ 3, "BLAASTEN", GL. SOGN, 6950 RINGKØBING, tlf. 97-320778.

HENNING BÆKBY BERTELSEN, gårdejer, født den 12.-7.-1927, søn af Anne og Søren Bækby Bertelsen, Husby Klit, gift den 29.-3.-1957 med Inge Marie Sønderby, husmor, født den 16.-9.-1932, datter af Maren og Valdemar Sønderby, Husby. Parret har børnene: Anne-Grethe, født den 16.-3.-1958, Solveig, født den 13.-2.-1960, Poul Erik, født den 10.-3.-1962 og Lisette, født den 9.-9.-1968.

H.B.B. har været på Lægård Landbrugsskole. Han overtog gården den 10.-3.-1958 fra Kristoffer Pedersen.

Ejendomsskyld 750.000. Areal 13 ha., heraf tilkøbt 3 ha. Der er forpagtet 3,5 ha.

"Blaasten"s stuehus er ca. 150 år gammelt og løbende restaureret, kostalden blev moderniseret i 1974, svinestalden er opført 1975, maskinhus 1976 og lade ca. 1920. Gården drives med en kvægproduktion på 16 årskøer, 20 ungdyr og 8 slagtekalve af racen RDM, desuden er 10 års-søer, der sælges ca. 200 smågrise og 20 slagtesvin årligt. Plan-teproduktionens salgsafgrøder er raps og ærter. Der er 1 traktor, 1 sprinklervandingsnalæg og plansilo. Maskinstation bruges til en del af markarbejdet.



N.J. FJORDSVEJ 7, GL. SOGN, 6950 RINGKØBING, tlf. 97-322634.

HILDA KRISTENSEN, husmor, født den 8.-3.-1927, datter af Marie og Henrik Jakobsen, Vedersø, gift den 18.-10.-1950 med Børge Kristensen, mejerist, født den 2.-8.-1925, søn af Signe og Aksel Kristensen, Farsum. Parret har børnene: Kaj, født den 12.-12.-1952, Inge, født den 26.-4.-1954, Mona, født den 25.-12.-1956 og Lisbet, født den 4.-4.-1964.

B.K. døde den 20.-1.-1976. H.K. overtog gården i maj 1954 fra sin far. Ejendomsskyld 410.000. Areal 3,5 ha. Jorden er udlejet.

Stuehuset er af ældre dato, men restaureret og tilbygget i 1954, kostald og svinestald er opført 1959.



NYROPSVEJ 10, "PROVSTGAARD", NY SOGN, 6950 RINGKØBING, tlf. 97-337007.

HANS PEDER PROVSTGAARD, gårdejer, født den 7.-10.-1936, søn af Mathilda og Christian Provstgaard, Ny Sogn, gift den 8.-12.-1962 med Annelise Pedersen, husmor, født den 22.-5.-1937, datter af Hulda og Peder Pedersen, Dejbjerg. Parret har børnene: Lars, født den 3.-1.-

1964, Inger, født den 1.-9.-1966 og Anette, født den 30.-9.-1971.

H.P.P. har været på Borris Landbrugsskole. Han overtog gården den 1.-10.-1963 fra sin far, nuværende ejer er 5. generation på gården, som har været i slægtens eje siden 1810. Ejendomsskyld 1.800.000. Areal 40 ha., der er frasolgt 5 ha.

Stuehuset er opført 1860 og løbende restaureret, kostalden fra 1939 er ændret til svinestald i 1975, svinestalden fra 1972 er tilbygget i 1980, foderhus opført 1972 og maskinhus 1977, desuden er der gylletank. Gården drives med en svineproduktion på 100 årssøer, der produceres ca. 2.000 slagtesvin årligt. Planteproduktionens salgsafgrøder er ærter, raps og frøgræs. Der er 2 traktorer, 1 mejetærsker, gastæt kornsilo og halmfyr. Maskinstation bruges til en del af markarbejdet og der er lidt løs medhjælp. Gården drives sammen med Søndervej Landevej 42.

NYROPSVEJ 12, "HOLMSLAND PRÆSTEGAARD", NY SOGN, 6950 RINGKØBING, tlf. 97-337365.

KNUD ANDERSEN STRÆDE, forpagter, født den 1.-8.-1959, søn af Kristine og Anders Stræde, Ny Sogn, gift den 23.-7.-1983 med Lilly Bjerg, pædagogmedhjælper, født den 15.-4.-1961, datter af Else og Siver Bjerg, Sønderby. Parret har børnene: Tina, født den 22.-1.-1985 og Rikke, født den 24.-3.-1987.

K.A.S. har været på Borris og Lægård landbrugsskoler. Han forpagtede gården i 1983, den tidligere forpagter var Søren Pedersen, han var forpagter i omkring 40 år.



"Holmsland Præstegaard" ejes af Holmsland Menighedsråd for Ny og Gl. Sogn.

Areal 32 ha.

Stuehuset er opført 1912, kostald 1961, svinestald og lade 1928. Gården drives med en slagtesvineproduktion på 500 stk. årligt. Planteproduktionens salgsafgrøder er ærter, raps, græsfrø, hvede, spisekartofler, byg og havre. Der er 1 traktor, andel i mejetærsker, plansilo og varm lufts tørreri. Gården drives uden fremmed arbejdskraft.

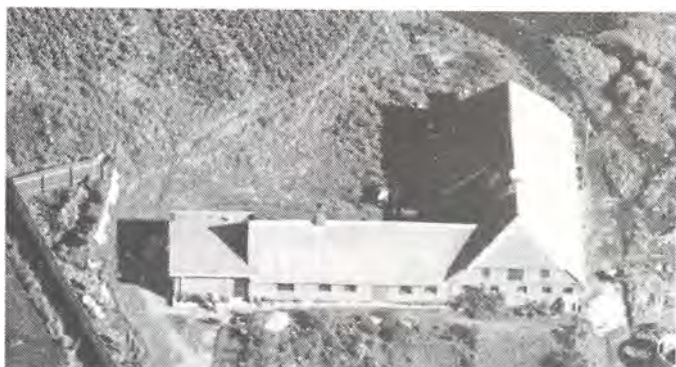
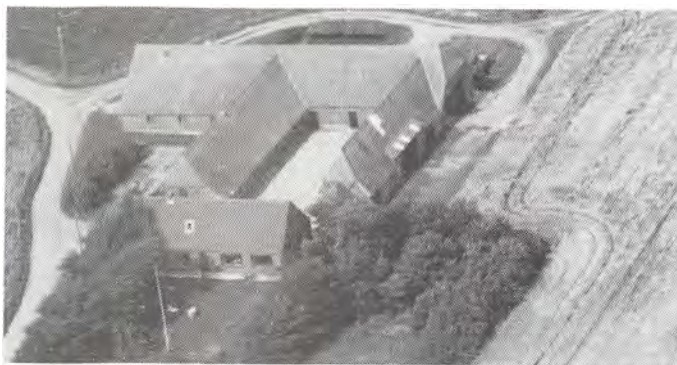

NYROPSVEJ 15, ØSTER NØRBY, 6950 RINGKØBING, tlf. 97-337180. GUSTAV TRANKJÆR, landmand, født den 5.-8.-1917, søn af Susanne og Peder Olesen Trankjær, Vedersø, gift den 23.-7.-1953 med Martha Christensen, husmor, født den 2.-12.-1932, datter af Astrid og Bertel Christensen, Brejning. Parret har børnene: Inge Marie, født den 2.-5.-1953, Ellen, født den 20.-7.-1954,

Henning, født d. 12.-6.-1956, Erling, født d. 29.-3.-1958, Astrid, født d. 20.-8.-1960, Bertel, født d. 27.-2.-1964, Susanne, født d. 21.-4.-1969 og Bente, født d. 23.-3.-1971. G.T. overtog gården den 20.-1.-1947 fra Laurids Kjær.

Ejendomsskyld 300.000. Areal 6,3 ha. Der er lejet 1 ha. græs.

Stuehuset er ca. 150 år gammelt, kostalden er fra omkring 1930, laden er ændret til kostald i 1968. Gården drives med en kvægproduktion på 14 årskøer og 14 slagtekalve af racen Jersey. Der produceres ca. 30 slagtesvin årligt. På gården er der 1 traktor, maskinstation bruges til en del af markarbejdet.

NYROPSVEJ 16, "HEDEGAARD", ØSTER NØRBY, 6950 RINGKØBING, tlf. 97-337217.

POUL ROSSANDER NIELSEN, gårdejer, født den 17.-7.-1942, søn af Kirsten og Gustav Rossander Nielsen, Krogsbølle, gift den 8.-4.-1967 med Metha Førresdahl, kontorassistent, født den 19.-2.-1943, datter af Johanne og Aage Førresdahl, Flynder. Parret har sønnen Peter, født den 24.-1.-1976.

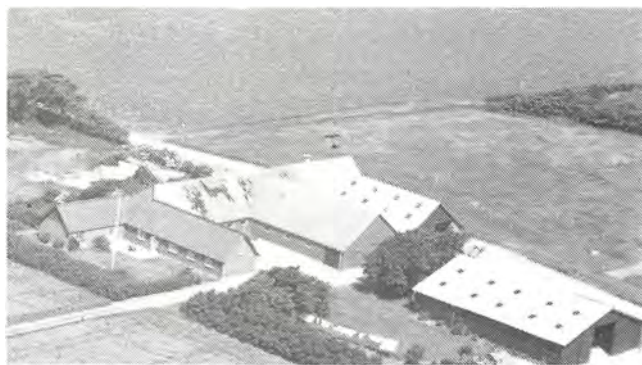

P.R.N. har været på Haslev Landbrugsskole. Han overtog gården den 20.-8.-1971 fra Tage Poulsen. Ejendomsskyld 1.100.000. Areal 16,9 ha.

Stuehuset er opført 1817, et nyt er opført i 1987, det gamle er ombygget. Kostalden fra 1957 er udvidet i 1987, lade opført 1964, maskinhus og foderhus 1987. Gården drives med en kvægproduktion på 22 årskøer, 22 ungdyr og 10 slagtekalve af racen SDM. Der er 2 traktorer, kornlager og der bruges staldvarme til opvarmning af stuehuset. Maskinstation bruges til en del af markarbejdet og der er 1 skoledreng til hjælp.

NYROPSVEJ 17, "SMADERVANG", GL. SOGN, 6950 RINGKØBING, tlf. 97-337045. ANTHONY E. BERG, landmand, født den 19.-12.-1906, søn af Anne Katrine og Johannes Berg, Vamdrup, gift den 15.-12.-1940 med Anne Katrine Jensen, husmor, født

den 21.-4.-1918, datter af Berta og Henning Jensen, Omme. Parret har børnene: Bent, født den 15.1.-1942 og Rita, født den 19.2.-1946.

A.E.B. overtog gården den 11.12.-1950 fra Svend Mastrup. Areal 3 ha.

Stuehuset er opført 1860 og løbende restaureret, kostald, svinstald og lade 1929 samt maskinhus 1969. Gårdens besætning er en Jerseybesætning. Der er 1 traktor og 1 mejetærsker.



NYROPVEJ 19, GL. SOGN, 6950 RINGKØBING, tlf. 97-337076. SVEN LAURIDSEN, gårdejer, født den 4.-10.-1932, søn af Ingrid og Peder Anton Lauridsen, Gl. Sogn, gift den 8.-10.-1966 med Margrethe Sundgaard, medhjælpende hustru, født den 9.-11.-1938, datter af Anne og Emil Sundgaard, Lindet. Parret har børnene: Kirsten, født den 25.-12.-1960, Henrik, født den 29.-5.-1967, Peder,

født den 17.-7.-1968, Marianne, født den 9.-4.-1971, Emil, født den 5.-11.-1972 og Jakob, født den 11.-3.-1976.

S.L. har været i Menighedsrådet gennem en årrække. Han overtog gården den 1.-10.-1966 fra sin far.

Ejendomsskyld 1.050.000. Areal 24,8 ha., heraf tilkøbt 13,8 ha. Der er lejet 16,5 ha. Stuehuset er opført 1941 og restaureret 1977, kostald og lade er opført 1975, kostalden er tilbygget med ungdyrstald i 1983, hvor der også blev bygget maskinhus, desuden er der gylletank og udendørs køresilo. Gården drives med en kvægproduktion på 40 årskøer, 50 ungdyr og 20 slagtekalve af racen SDM. Planteproduktionens salgsafgrøder er ærter, raps og havre. Der er 2 traktorer og plansilo. Maskinstation bruges til en del af markarbejdet.

NØRBYVEJ 25, NØRBY, 6950 RINGKØBING, tlf. 97-337121. BRDR. MARTIN OG ARNE BRØNDLUND, landmænd, sønner af Ingeborg og Peder Andreas Brøndlund, Nørby.

M.B. er født den 7.-11.-1911 og A.B. den 27.-10.-1913.

A.B. arbejder som murer. Brødrene overtog gården i 1950 fra deres mor, nuværende ejer er 3. generation på gården, som har været i slægtens eje siden 1846. Areal 10 ha. Jorden er udlejet.

Stuehuset er opført omkring 1800 og løbende restaureret, kostald og lade er opført 1904, der blev tilbygget lade og hestestald i 1970 og der er et maskinhus og garage.



NØRBYVEJ 27, "PILLINGPØTH", NØRBY, 6950 RINGKØBING, tlf. 97-337345.

JENS SKARREGAARD, pelsdyravler, født den 19.-1.-1940, søn af Katrine og Aage Skarregaard, Sønderby.



J.S. overtog gården den 1.-7.-1969 fra Kresten Kabel.

Ejendomsskyld 480.000. Areal 1,7 ha.

Stuehuset er opført 1948 og løbende restaureret, kostald og svinestald fra 1948 er ændret til pelseri i 1979, der er bygget 7 minkhaller 1978-1985 og laden er fra 1948. Bygningerne fra 1948 er opført efter en brand. Gården drives om minkfarm og bestanden er på 450 minktæver. Der er 1 traktor.

NØRBYVEJ 29, "PLAUGSGAARD",  
NØRBY, 6950 RINGKØBING, tlf.  
97-337017.

KARL ELKJÆR, gårdejer, født den 30.-4.-1935, søn af Marie og Andreas Elkjær, Nørby, gift den 29.-4.-1961 med Anna Grethe Graversen, husmor, født den 30.-1.-1937, datter af Marianne og Valdemar Graversen, Staby. Parret har børnene: Lene, født den 24.-3.-1963, Hanne, født den 18.-9.-1966 og Jette, født den 5.-10.-1970.



K.E. har været på Ladelund Landbrugsskole og på Fjerkræskolen i Middelfart, han er i bestyrelsen for Landboforeningen og overtog gården den 1.-4.-1960 fra sin far, gården har været i slægtens eje siden 1640.

Ejendomsskyld 1.900.000. Areal 54 ha., heraf tilkøbt 6 ha., der er lejet 16 ha. Stuehuset er opført 1912 og løbende restaureret, kostalden fra 1912 er ændret til sinestald i 1975, hestestald og vognport fra 1912 er ændret til svinestald i 1956, der er bygget svinestalde i 1965 og 1970, lade opført 1912 og maskinhus 1976, desuden er der gylletanke. Gården drives med en svineproduktion på 125 årssøer, der produceres ca. 1.500 slagtesvin årligt. Planteproduktionens salgsafgrøder er ærter, raps, frøgræs og græs til grøntpiller. Der er 2 traktorer, andel i mejetærsker, tårnsilo og varm lufts tørreri. Maskinstation bruges til en del af markarbejdet. Gården drives sammen med "Brøndlund", Søndervig Landevej 50.



NØRBYVEJ 30, "PUKFLOD",  
NØRBY, 6950 RINGKØBING, tlf.  
97-337164.

IVER SØRENSEN, gårdejer, født den 5.-6.-1931, søn af Jakobine og Søren Sørensen, Rindom, gift den 23.-7.-1960 med Karen Koldborg Sørensen, medhjælpende hustru, født den 7.-9.-1937, datter af Anna og Jens Sørensen, Ulfborg. Parret har børnene: Søren Peder, født den 12.-6.-1961, Jens, født den 2.-12.-1962, Ane

Marie, født den 28.-3.-1964, Ingrid, født den 18.-1.-1967 og Ove, født den 5.-9.-1970. I.S. overtog gården den 1.-4.-1965 fra Kresten Ingerup Kristensen.

Ejendomsskyld 850.000. Areal 23 ha., der er lejet 6 ha.

Stuehuset er opført 1899 og løbende restaureret, kostalden fra 1960 er tilbygget i 1974, svinestald og lade er opført 1899 og maskinhus 1972. Gården drives med en kvægproduktion på 27 årskøer, 40 ungdyr og 14 slagtekalve af racen SDM. Der er 2 traktorer og 1 mejetærsker.

NØRBYVEJ 38, "VEJLGAARD", NØRBY, 6950 RINGKØBING, tlf. 97-337063. TAGE NIELSEN, gårdejer, født den 14.-10.-1931, søn af Jenny og Laurids Nielsen, Aulum, gift den 21.-9.-1958 med Anna Christensen, husmor, født den 21.-3.-1916, datter af Ane og Chr. Christensen, Sønderby. A.C. har børnene: Søren Peder, født den 22.-12.-1945 og Anne Elisabeth, født den 3.-3.-1948, de er børn af A.C. første

ægteskab. I det andet ægteskab er der sønnen Niels Jørgen, født den 12.-9.-1959.

Tage Nielsen driver lidt maskinstation, han har været på Hammerum Landbrugsskole og er medlem af Menighedsrådet og har været formand for lodsejerudvalget i forbindelse med afvanding af Holmbokær. Han overtog gården i 1958, da han blev gift med Anna Christensen.

A.C.s første mand, Jørgen Iversen, overtog gården i 1941.

Ejendomsskyld 1.200.000. Areal 27,7 ha., heraf tilkøbt 12 ha., der er 1 ha. skov. Desuden er der lejet 20 ha.

Stuehuset er opført 1982, kostald 1960, lade 1959, garage 1964 og maskinhus 1974. Gården drives med en kvægproduktion på 28 årskøer, 40 ungdyr og 14 slagtekalve af racen RDM. Planteproduktionens salgsafgrøder er ærter, raps og hvede. Der er 3 traktorer, 1 mejetærsker, 1 et-korns såmaskine, kornlager og varm lufts tørreri. På gården er 1 fast medhjælper.



NØRBYVEJ 46, "SØGAARD", NØRBY, 6950 RINGKØBING.

PEDER ELKJÆR, direktør, født den 20.-12.-1927, søn af Anna og Andreas Elkjær, Nørby, gift den 14.-12.-1957 med Maja Lise Krarup, født den 23.-2.-1933, datter af Gertrud og Per Krarup, København. Parret har børnene: Morten, født den 26.-2.-1959, Andreas, født den 5.-9.-1961 og Thomas, født den 22.-2.-1965.

P.E. overtog gården i 1966 fra

Knud Toft. Areal 16 ha.

Stuehuset er ca. 100 år gammelt, det er restaureret og tilbygget senest i 1977, laden er fra 1958.

NØRBYVEJ 48, "POLDERGAARD", NØRBY, 6950 RINGKØBING, tlf. 97-337049.

OVE NØGSTRUP KRISTENSEN, gårdejer, født den 28.-3.-1944, søn af Agnethe og Karl Kristensen, Hee, gift den 6.-7.-1968 med Mette Kolby, husmor, født den 23.-10.-1948, datter af Stinne og Svend Kolby, Stadil. Parret har børnene: Tove, født den 7.-6.-1969 og Lars, født den 24.-3.-1973.

O.N.K. har været på Bygholm Landbrugsskole. Han overtog gården i juni 1968 fra Kristian Pedersen.

Ejendomsskyld 1.200.000. Areal 30 ha., heraf tilkøbt 8 ha., der er 1 ha. skov. Desuden er der forpagtet 6 ha.

Stuehuset er opført 1974, kostald 1950, ungdyrstald 1969, foderhus 1976 og maskinhus 1986 og der er indendørs køresilo. Gården drives med en kvægproduktion på 35 årskøer, 40 ungdyr og 15 slagtekalve af racen SDM. Der er 3 traktorer, kornlager og varm lufts tørreri. Maskinstation bruges til en del af markarbejdet.





NØRBYVEJ 50, "POLLERGAARD", NØRBY, 6950 RINGKØBING, tlf. 97-337023. LAURIDS PEDER KNUDSEN, gårdejer, født den 12.-11.-1937, søn af Kirsten og Knud Knudsen, Nørby, gift den 3.-8.-1968 med Poula Kamp, skolesekretær, født den 12.-6.-1947, datter af Vilna og Thorvald Kamp, No. Parret har børnene: Jørgen, født den 18.-7.-1969, Thomas, født den 1.-8.-1973 og Helene, født den 4.-9.-1976.

L.P.K. arbejder på fabrik, han har været på Lægård Landbrugsskole. Han overtog gården den 1.-8.-1965 fra sin far, nuværende ejer er 4. generation på gården, som har været i slægtens eje fra 1858.

Ejendomsskyld 1.000.000. Areal 19,3 ha.

Stuehuset er ca. 130 år gammelt og restaureret i 1974, svinestalde opført 1970 og 1977, sidstnævnte blev ændret til maskinhus i 1985, laden er af ældre dato. Gården drives udelukkende med planteproduktion bestående af ærter, raps, korn og græs til grøntpiller. Der er 2 traktorer, 1 mejetærsker, kornlager, varm lufts tørreri samt halmfyf.

NØRBYVEJ 52, "SLOT", NØRBY, 6950 RINGKØBING, tlf. 97-337021.

EJNER SANDGRAV, gårdejer, født den 8.-8.-1939, søn af Dagny og Niels Sandgrav, Nørby, gift den 10.-12.-1961 med Nanna Jensen, medhjælpende hustru, født den 17.-7.-1941, datter af Tinne og Frederik Jensen, Spandet. Parret har børnene: Karin, født den 24.-5.-1962, Jesper, født den 1.-2.-1966, Torben, født den 22.-11.-1967 og Martin, født den 2.-3.-1972. E.S. overtog gården den 1.-1.-1963 fra sin far, som købte den i 1927.

Ejendomsskyld 1.050.000. Areal 30,3 ha., heraf tilkøbt 15 ha., der er 1 ha. skov. 2 ha. er lejet.

Stuehuset er opført 1907 og løbende restaureret, kostald og svinestald opført 1958 og tilbygget 1974, maskinhus opført 1979, foderhus 1976 og der er gylletank. Gården drives med en kvægproduktion på 20 årskøer og 30 ungdyr, af racen SDM, desuden er der 15 årssøer, der produceres ca. 250 stk. årligt. Der er 2 traktorer, 1 mejetærsker og kornlager. Maskinstation bruges til en del af markarbejdet.



NØRBYVEJ 54, "RØRAGER", NØRBY, 6950 RINGKØBING, tlf. 97-337439.

KAJ OVE IVERSEN, gårdejer, født den 26.-11.-1961, søn af Anna og Thomas Iversen, Røjklit, gift den 6.-8.-1988 med Lone Pedersen, butiksassistent, født den 21.-4.-1964, datter af Karen Marie og Kristian Pedersen, Tim. Parret har datteren Jette, født den 29.-8.-1989.

K.O.I. arbejder som husbond afløser, han har været på Borris og Bygholm landbrugsskoler. Han overtog gården den 1.-8.-1988 fra Gert Hansen.

Ejendomsskyld 800.000. Areal 15 ha.

Stuehuset er opført 1870, tilbygget og restaureret 1963, kostalden fra 1910 er ændret til svinestald i 1986, der er bygget minkhaller 1985-1989, lade opført 1910 og maskinhus 1963. Gården drives med en slagtesvineproduktion på 700 stk. årligt, minkbestanden er på 500 minktæver. Planteproduktionens salgsafgrøder er raps. Der er 1 traktor. Markarbejdet udføres i samarbejde med faderen.

RØJKLITVEJ 2, NØRRE RØJKLIT, 6950 RINGKØBING, tlf. 97-337261. EIVIND KLOKKERHOLM, gårdejer født den 15.-1.-1932, søn af Kristine og Møller Klokkeholm, Støttrup, gift den 26.-10.-1963 med Else Søgaard, husmor, født den 25.-3.-1943, datter af Esther Søgaard, Stauning. Parret har børnene: Jette, født d. 26.-8.-1964, Kirsten, født den 5.-6.-1967 og Lisbeth, født den 25.-2.-1971.



E.K. arbejder ved Holmsland Kommune, han har været på Vejlbj Landbrugsskole. Han overtog gården den 1.-9.-1963 fra Kristian Kabel Enevoldsen.

Ejendomsskyld 1.400.000. Areal 19 ha., heraf 2,5 ha. eng.

Stuehuset er ca. 100 år gammelt og løbende restaureret, kostalden er fra omkring 1930 og ændret til svin i 1969, svinestald opført 1963, laden fra 1929 er ændret til svinestald i 1969 og maskinhuset er fra 1978, desuden er der 1 lukket minkhal fra 1988. Gården drives med en svineproduktion på 12 årssøer, der produceres ca. 200 slagtesvin årligt. Minkbestanden er på 320 minktæver. Planteproduktionens salgsgroder er ærter, raps og græs til grøntpiller. Der er 1 traktor og halmfyr. Maskinstation bruges til en del af markarbejdet.



RØJKLITVEJ 5, "BØNDESGAARD", SDR. RØJKLIT, 6950 RINGKØBING, tlf. 97-337249.

OVE SØRENSEN, revisor, født den 19.-2.-1941, søn af Elly og Ejler Sørensen, Hylke, gift den 17.-7.-1971 med Ruth Pedersen, bankassistent, født den 8.-5.-1944, datter af Mary og Valdemar Pedersen, Ryomgård. Parret har børnene: Michael, født d. 1.-8.-1975 og Anne-Mette, født d. 30.-1.-1978.

O.S. har revisionskontor i Ringkøbing og Hvide Sande, han har været på Bygholm Landbrugsskole og sidder i kommunalbestyrelsen. Han overtog gården den 15.-6.-1973 fra Agnes og Kristian Jensen.

Ejendomsskyld 960.000. Areal 15 ha., heraf 4 ha. eng og plantage.

Stuehuset er af ældre dato, tilbygget og restaureret i 1978, kostald og maskinhus er opført 1965 og laden er ca. 100 år gammel. Gårdens besætning er på 12 ammekøer, 8 ungdyr og 10 slagtekalve af racen Hereford. Planteproduktionens salgsgroder er ærter, raps, hvede og byg. Der er 1 traktor og halmfyr. Maskinstation bruges til en del af markarbejdet.

RØJKLITVEJ 10, NØRRE RØJKLIT, 6950 RINGKØBING, tlf. 97-337097.

OSKAR SØNDERGAARD, gårdejer, født den 14.-8.-1923, søn af Marie og Martin Søndergaard, Tæbring, gift den 2.-4.-1953 med Andrea Mikkelsen, medhjælpende hustru, født den 21.-4.-1928, datter af Dinna og Johannes Mikkelsen, Ølstrup. Parret har børnene: Søren, født den 10.-3.-1954, Karen Marie, født den 8.-11.-1955, Per, født den 1.-5.-1960 og Tove, født den 18.-2.-1965.

O.S. overtog gården den 15.-3.-1953 fra Maren og Knud Slot.

Ejendomsskyld 1.250.000. Areal 38 ha., heraf tilkøbt 8,8 ha., der er 2 ha. eng og plantage.

Stuehuset er opført 1922 og løbende restaureret, kostald og svinestald er opført 1963, hestestalden fra 1922 er ændret til ferielejlighed og garage i 1978, lade opført 1922 og maskinhus 1976, desuden er der køresilo. Gården drives med en kvægproduktion på 21 årskøer, 20 ungdyr og 10 slagtekalve af racen RDM. Gårdens besætning er en avls-



besætning, hvorfra der sælges avlsdyr, dyrene har hentet flere ærespræmier på dyrskuer og på ungskuet. Planteproduktionens salgsafgrøder er ærter, raps og hvede. Der er 2 traktorer, plansilo og varm lufts tørreri. Maskinstation bruges til en del af markarbejdet.

RØJKLITVEJ 13, RØJKLIT, 6950 RINGKØBING.

JENS SØRENSEN, gårdejer, født den 2.-12.-1962, søn af Karen og Iver Sørensen, Holmsland.

J.S. har været på Borris og Lægård landbrugsskoler. Han overtog gården d. 1.-4.-1988 fra Niels Laurids Søgaard. Areal 45 ha., heraf tilkøbt 23 ha.

Stuehuset er opført 1900, kostald 1962 og lade 1900. Gården drives med en ammekobesætning på 30 ammekøer, 15 ungdyr og 40 slagtekalve af racerne Limousine, Hereford og SDM. Planteproduktionens salgsafgrøder er korn, raps og ærter. Der er 2 traktorer, maskinstation bruges til høst.

RØJKLITVEJ 14, NØRRE RØJKLIT, 6950 RINGKØBING, tlf. 97-337525.

KJELD PEDERSEN og SVEN PEDERSEN, gårdejere.

K.P. er født den 7.-11.-1965 og S.P. den 5.-4.-1960, sønner af Esther og Henrik Pedersen, Nørre Røjklit.

K.P. blev gift d. 5.-8.-1989 med Berit Korsholm, assistent, født d. 28.-4.-1965, datter af Jonna og Alfred Korsholm, Stadil.

K.P. har været på Borris og Ribe Kjærgård landbrugsskoler og er i bestyrelsen for Landboudom for Ulfborg-Ringkøbing Landboforening.

S.P. blev gift den 25.-3.-1989 med Anna Bodil Plaugborg, butiksassistent, født den 20.-11.-1964, datter af Tove og Ejvind Plaugborg, Lem. Parret har sønnen Søren, født den 29.-1.-1988.

S.P. har været på Borris og Bygholm landbrugsskoler.

Brødrene overtog gården den 1.-3.-1989 fra deres forældre, som købte den i 1953. Ejendomsskyld 2.210.000. Areal 47,6 ha.

Stuehuset er opført 1965 og løbende restaureret, kostalden fra 1959 er moderniseret i 1976 og 1979, ungdyrstalden fra 1972 er udvidet i 1979, laden fra 1959 er ændret til kostald i 1979, hvor der også blev bygget foderhus, desuden er der indendørs køresilo og gylletanke. Gården drives med en kvægproduktion på 81 årskøer, 110 ungdyr og 50 slagtekalve af racerne RDM og SDM. Planteproduktionens salgsafgrøde er raps. Der er 3 traktorer, 1 selvkørende vandingsmaskine og automatisk kraftfodringsanlæg. Maskinstation bruges til en del af markarbejdet. Gården drives som "I/S Kjeld og Svend Pedersen", S.P. bor Kløvermarken 12, Kloster.

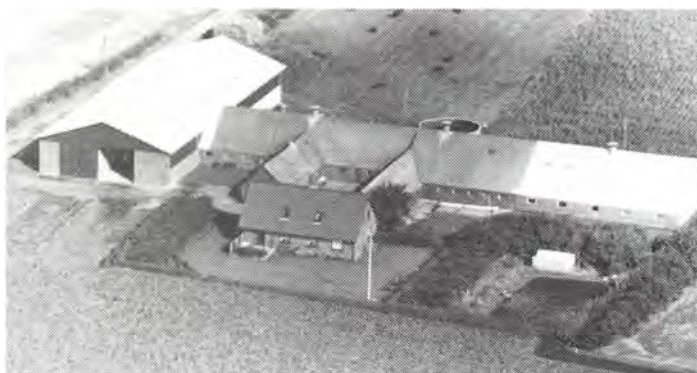

RØJKLITVEJ 17, "SØLYST", SDR. RØJKLIT, 6950 RINGKØBING, tlf. 97-337207.

BENT HEDEGAARD JENSEN, gårdejer, født den 21.-10.-1941, søn af Anna og Edvard Hedegaard Jensen, Sønderby, gift den 2.-1.-1965 med Astrid Nielsen, medhjælpende hustru, født den 28.-10.-1941, datter af Dora og Hans Nielsen, Ullerslev. Parret har børnene: Jørgen, født den 15.-5.-

1965, Henrik, født den 7.-10.-1968 og Torben, født den 6.-7.-1977.

B.H.J. har været på Gråsten Landbrugsskole. Han overtog gården den 1.-5.-1971 fra

Jens Rømmer. Ejendomsskyld 950.000. Areal 31 ha.

Stuehuset er opført 1870 og løbende restaureret, kostalden fra 1974 er ændret til svinestald i 1985, laden er fra omkring 1870, maskinhus 1982 og der er en gylletank. Gården drives med en svineproduktion på 90 årssøer, alle smågrise sælges. Planteproduktionens salgsafgrøder er ærter og raps. Der er 2 traktorer og 1 mejetærsker.

RØJKLITVEJ 18, NØRRE RØJKLIT, 6950 RINGKØBING, tlf. 97-337358.

JENS CHRISTIAN SLOT CHRISTENSEN, gårdejer, født den 2.-7.-1955, søn af Anne Kirstine og Chr. Slot Christensen, Holmsland Klit, gift den 5.-11.-1977 med Tove Annette Jensen, husassistent, født den 3.-4.-1956, datter af Astrid og Eigild Jensen, Nørre Røjklit. Parret har børnene: Katrine, født den 13.-4.-1986 og Morten, født den 1.-6.-1989.

J.C.S.C. har været på Hammerum Landbrugsskole. Han overtog gården den 1.-4.-1980 fra sin svigermor, nuværende ejer er 3. generation på gården.

Ejendomsskyld 940.000. Areal 37 ha., heraf tilkøbt 3 ha., der er 3 ha. eng, rørskær og skov. Desuden er der lejet 20 ha.

Stuehuset er opført 1850 og løbende restaureret, svinestald opført 1960, der er bygget 11 minkhaller 1982-1988, maskinhuset er fra 1986. Gården drives med en slagtesvineproduktion på 650 stk. årligt, minkbestanden er på 780 minktæver. Planteproduktionens salgsafgrøder er ærter, raps, græsfrø og græs til grøntpiller. Der er 2 traktorer, plansilo, varm lufts tørreri samt halmfyr. Maskinstation bruges til en del af markarbejdet og der er løs medhjælp i pelsningstiden.



RØJKLITVEJ 21, SDR. RØJKLIT, 6950 RINGKØBING, tlf. 97-337034.

IVER POULSEN, gårdejer, født den 23.-8.-1949, søn af Nielsine Krestine og Jens Chr. Poulsen, Sdr. Røjklit, gift d. 16.-4.-1977 med Birgit Storgaard Bojesen, medhjælpende hustru, født den 18.-1.-1949, datter af Nina Storgaard og Ejnar Isak Bojesen, Silkeborg. Parret har børnene: Karen, født den 7.-8.-1978, Jens, født den 7.-12.-1980 og Johannes, født den 21.-5.-1984.

I.P. har været på Hammerum Landbrugsskole, han er i Menighedsrådet for Ny Sogn og medlem af fritidsnævnet for Holmsland Kommune. Han overtog gården den 1.-1.-1974 fra sin far.

Ejendomsskyld 1.200.000. Areal 40 ha., heraf tilkøbt 23 ha., der er lejet 2 ha.

Stuehuset er opført 1909, restaureret og tilbygget senest i 1987, kostald og svinestald fra 1909 er tilbygget og renoveret 1965, lade opført 1909 og maskinhuse 1927 og 1985. Gården drives med en kvægproduktion på 20 årskøer, 25 ungdyr og 13 slagtekalve af racen SDM, desuden produceres 75 slagtesvin årligt. Planteproduktionens salgsafgrøder er ærter og raps. Der er 2 traktorer, plansilo og kold lufts tørreri. Maskinstation bruges til en del af markarbejdet.

RØJKLITVEJ 24, "HØJVANG", NØRRE RØJKLIT, 6950 RINGKØBING, tlf. 97-337257. EIGIL HALD NIELSEN, gårdejer, født den 22.-2.-1949, søn af Abelone og Søren Hald Nielsen, Stadil, gift den 15.-4.-1975 med Lisbeth Mortensen, husassistent, født den 29.-9.-1954, datter af Frida og Aksel Mortensen, Stadil. Parret har børnene: Martin, født den 9.-10.-1975, Monna, født den 5.-3.-1977 og Mogens, født den 9.-5.-1979.



Eigil H. Nielsen er halarbejder på fiskeriauktionen i Hvide Sande. Han overtog gården den 15.-4.-1988 fra Gunner Jensen. Gården blev oprettet som, statshushandsbrug i 1939.

Areal 15 ha. Jorden er udlejet. Stuehuset er opført 1939 og løbende restaureret, kotald, svine-stald, lade og maskinhus er opført 1939 og der er bygget minkhal i 1988. Minkbestanden er på 200 tæver. Der er 1 traktor og lagersilo.

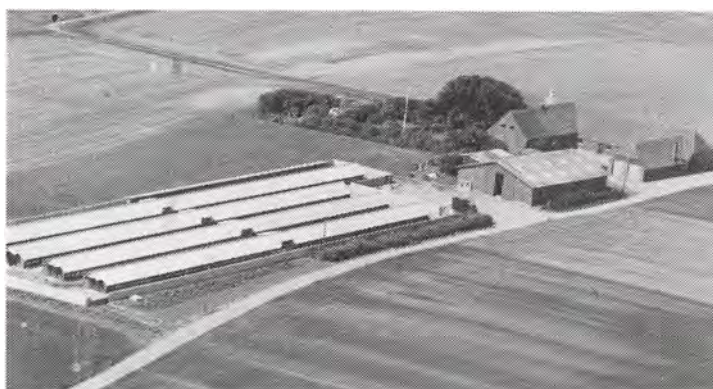

RØJKLITVEJ 25, "MYRBO",  
SDR. RØJKLIT, 6950 RINGKØ-  
BING, tlf. 97-337072.

MORTEN SØGAARD JENSEN,  
gårdejer, født den 14.-9.-1927,  
søn af Else og Kristian Elias  
Jensen, Sdr. Røjklit, gift den  
25.-5.-1954 med Ninna Kristine  
Madsen, husmor, født den 21.-10.-  
1929, datter af Anna Kirstine og  
Niels Schmit Madsen, Stadilø.  
Parret har børnene: Niels Jørgen,  
født den 14.-10.-1956, Elly, født

den 26.-6.-1958 og Frede, født den 18.-9.-1963.

M.S.J. overtog gården den 1.-5.-1954 fra sin far.

Ejendomsskyld 990.000. Areal 26,5 ha., heraf tilkøbt 13,8 ha., der er frasolgt 5 ha. og der er 1 ha. skov. Desuden er der lejet 3 ha.

Stuehuset er opført omkring 1900 og restaureret 1954, kostald og svinestald fra omkring 1900 er ændret til svinestald i 1962, 8 minkhaller er bygget 1982-1988, laden er fra 1934 og maskinhuset 1977. Gården drives med en slagtesvineproduktion på 500 stk. årligt, minkbestanden er på 750 tæver. Planteproduktionens salgsafgrøder er ærter og raps. Der er 2 traktorer, plansilo, varm lufts tørreri samt halmfyr. Maskinstation bruges til en del af markarbejdet.

RØJKLITVEJ 27, SDR. RØJKLIT,  
6950 RINGKØBING, tlf. 97-337107.

EGON MOGENSEN, gårdejer,  
født den 10.-12.-1928, søn af  
Martha og Mogens Mogensen,  
Røjklit, gift den 28.-8.-1978 med  
Inge Marie Stentoft, født d. 3.-  
5.- 1928, datter af Ingeborg og  
Vilhelm Stentoft Jensen, Mø-  
borg.

E.M. overtog gården den 1.-10.-  
1953 fra sin far.

Ejendomsskyld 1.300.000. Areal  
19 ha., heraf tilkøbt 7 ha., der er frasolgt 10 ha. 2 ha. er hede og plantage og 9 ha. er lejet ud.

Stuehuset er ca. 150 år gammelt og løbende restaureret, kostald og lade er ca. 150 år gamle, der er bygget 4 rævehaller 1983-88 og maskinhuset er fra 1979. Gårdens bestand er på 100 minktæver og 50 sølvrævetæver, der er 1 ammeko og 7 slagtekalve af racen Angus. Planteproduktionens salgsafgrøde er korn. Der er 2 traktorer, maskinstation bruges til en del af markarbejdet.



RØJKLITVEJ 28, NØRRE RØJKLIT, 6950 RINGKØBING, tlf. 97-337038.

THOMAS IVERSEN, gårdejer, født den 1.-12.-1921, søn af Johanne og Iver Iversen, Nørre Røjklit, gift den 30.-10.-1955 med Anna Marie Susanne Vagner, husmor, født den 30.-1.-1933, datter af Marie og Laurids Vagner, Hee. Parret har børnene: Jørgen, født den 12.-6.-1953, Søren, født den 18.-4.-1957, Kaj Ove, født den 26.-11.-1961, Bent Erik, født den 26.-7.-1966 og Ivan, født den 13.-5.-1969.

T.I.I. er i kommunalbestyrelsen, han er formand for Jersey Kvægavlforening og overtog gården den 1.-8.-1948 fra sin far.

Ejendomsskyld 1.000.000. Areal 23 ha., heraf tilkøbt 6 ha. der er lejet 17 ha.

Stuehuset er 150 år gammelt, restaureret og tilbygget 1974, kostald og lade er opført 1928, ny kostald 1957 og tilbygget 1971 og 1977, garage og svinestald er opført 1916 og maskinhus 1971. Gården drives med en kvægproduktion på 56 årskøer, 50 ungdyr og 30 slagtekalve af racen Jersey. Planteproduktionens salgsafgrøde er raps. Der er 2 traktorer, maskinstation bruges til en del af markarbejdet og der er en søn som medhjælper.



RØJKLITVEJ 30, "LOBJERGGAARD", NØRRE RØJKLIT, 6950 RINGKØBING, tlf. 97-337069. EVALD SAND JENSEN, gårdejer, født den 18.-1.-1927, søn af Anne Kirstine og Jens Peder Jensen, Sdr. Røjklit, gift d. 6.-11.-1954 med Marie Andersen, husmor, født den 28.-5.-1936, datter af Kirstine og Anders Andersen, Nørre Røjklit. Parret har børnene: Rita, født den 6.-1.-1957 og Aase, født den 21.-6.-1962.



E.S.J. overtog gården den 1.-3.-1957 fra sin svigerfar, nuværende ejer er 3. generation på gården, som har været i slægtens eje siden 1878.

Ejendomsskyld 1.000.000. Areal 25 ha., der er frasolgt 1,5 ha. og der er 1 ha. krat. Stuehuset er opført omkring 1880 og løbende restaureret, kostald opført 1959 og svinestald 1966, der er en ældre lade og maskinhus. Gården drives med en slagtesvineproduktion på 250 stk. årligt. Planteproduktionens salgsafgrøder er ærter og raps. Der er 2 traktorer og kornlager. Maskinstation bruges til en del af markarbejdet.

STRÆDEVEJ 6, "LILLE STRÆDE", KLOSTER, 6950 RINGKØBING, tlf. 97-337019.

ANDERS ANDERSEN STRÆDE, gårdejer, født den 20.-4.-1920, søn af Karen og Peder Stræde, Kloster, gift den 10.-11.-1946 med Kristine Christensen, husmor, født den 14.-12.-1921, datter af Anna og Chr. Christensen, Sønderby. Parret har børnene: Karen, født den 4.-9.-1947, Peder, født den 17.-1.-1950, Christian, født den 19.-12.-1952, Ingrid, født den 20.-3.-1954, Tove, født den 10.-8.-1956 og Knud, født den 1.-8.-1958.

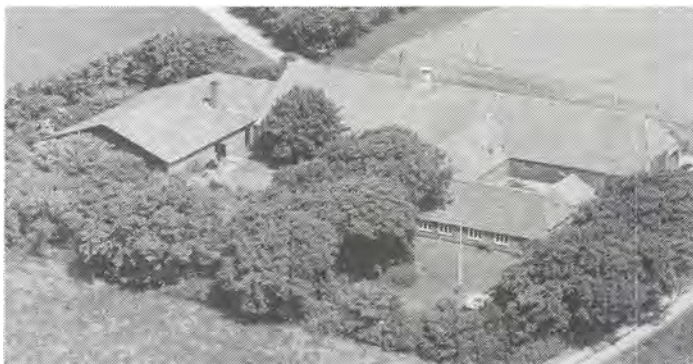



A.A.S. har været på Hammerum Landbrugsskole. Han overtog gården i maj 1945 fra sin far, gården har været i slægtens eje fra omkring 1700.

Ejendomsskyld 1.200.000. Areal 38,5 ha., heraf tilkøbt 17 ha. og desuden er der lejet 30 ha.

Stuehuset er opført 1848 og restaureret 1952, kostalden fra 1961 er ændret i 1979, lade opført 1912 og maskinhus 1982. Gården drives med en slagtesvineproduktion på 800 stk. årligt. Planteproduktionens salgsafgrøder er ærter, raps, hvede, havre og frøgræs. Der er 2 traktorer, 1 mejetærsker, plansilo, varm lufts tørreri samt halmfyr. Maskinstation bruges til en del af markarbejdet.

SØGÅRDEVEJ 1, "LILLE SØGAARD", NY SOGN, 6950 RINGKØBING, tlf. 97-337186.

JENS KRISTIAN PEDERSEN, gårdejer, født den 17.-1.-1953, søn af Klara og Gravers Pedersen, Ny Sogn, gift den 2.-4.-1980 med Helle Ebdrup Andersen, medhjælpende hustru, født d. 20.-2.-1959, datter af Krista og Arne Andersen, Grynderup. Parret har børnene: Svend, født d. 22.-7.-1981, Tove, født den 14.-11.-1982 og Maja, født den 17.-5.-1985.

J.K.P. har været på Hammerum Landbrugsskole. Han overtog gården den 1.-8.-1976 fra sine forældre.

Ejendomsskyld 1.050.000. Areal 26 ha.

Stuehuset er opført 1904 og løbende restaureret, kostald opført 1965, svinestalden fra 1904 er ændret til garage i 1975, laden fra 1904 er ændret til kostald i 1974, maskinhus opført 1971 og foderhus 1983, desuden er der indrettet pelseri og tørreri i en del af staldbygningerne, 8 minkhaller er bygget 1986-89, desuden er der gylletank og udendørs køresilo. Gården drives med en kvægproduktion på 50 årskøer og 65 ungdyr af racen SDM. Minkbestanden er på 800 tæver. Der er 2 traktorer, 1 vandingsmaskine og 1 gummiged. Maskinstation bruges til en del af markarbejdet og der er en medhjælper på halv tid.



SØGÅRDEVEJ 2, "VESTER TOFT", 6950 RINGKØBING, tlf. 97-337118.

GUNNAR BOJSEN, gårdejer, født den 22.-2.-1941, søn af Helene og Alfred Bojsen, Søgårde, gift den 20.-12.-1970 med Ebba Jonassen, medhjælpende hustru, født den 11.-10.-1939, datter af Hilda og Djalmar Jonassen, Videbæk. Parret har børnene: Kim, født den 8.-7.-1961, Jan, født den 17.-6.-1964, Henrik, født den

25.-11.-1971 og Jesper, født den 8.-12.-1980.

G.B. overtog gården den 1.-11.-1966 fra sin far.

Ejendomsskyld 1.050.000. Areal 22 ha., der er forpagtet 2 ha.

Stuehuset er af ældre dato og løbende restaureret, kostaldene opført 1943 og en ny i 1976, lade 1951, maskinhuset fra 1959 er tilbygget i 1985, foderhus 1977 og der er udendørs køresilo. Gården drives med en kvægproduktion på 43 årskøer og 60 ungdyr af racen SDM. Der er 3 traktorer og 1 vandingsmaskine. Maskinstation bruges til en del af markarbejdet.

SØGÅRDEVEJ 3, "ST. SØGÅRDE",  
6950 RINGKØBING, tlf. 97-  
337183.

OLE SØGAARD JØRGENSEN,  
gårdejer, født den 12.-10.-1940,  
søn af Anna og Peder Jørgensen,  
Rindum, gift den 29.-11.-1969  
med Lis Dam Mortensen, overas-  
sistent, født den 16.-6.-1943,  
datter af Else og Jens Morten-  
sen, Ringkøbing. Parret har bør-  
nene: Kirsten, født d. 2.-6.-1971  
og Uffe, født den 5.-6.-1974.

O.S.J. har været på Fjordvang Landbrugsskole. Han overtog gården den 22.-10.-1969 fra Preben Thorsen. Ejendomsskyld 1.550.000. Areal 45 ha.

Stuehuset er opført 1835 og restaureret senest i 1980, svinestalde opført 1959 og 1973, lade 1850, maskinhus 1974 og der er gylletank. Gården drives med en slagtesvi-  
neproduktion på 2.000 stk. årligt. Planteproduktionens salgsafgrøder er ærter og raps. Der er 2 traktorer, kornlager og kold lufts tørreri. Desuden er der hareavl på ejendommen. Maskinstation bruges til en del af markarbejdet. Gården drives sammen med Vesterhede 14, Ringkøbing.



SØGÅRDEVEJ 4, "ØSTER SØ-  
GAARD", 6950 RINGKØBING,  
tlf. 97-337061.

LEIF PLOUGSGAARD, gårdejer,  
født den 13.-9.-1942, søn af Ket-  
ty og Kristen Plougsgaard, Gl.  
Sogn, gift den 29.-3.-1967 med  
Inger Haugaard, graver, født den  
1.-2.-1945, datter af Anni og  
Jørgen Haugaard, Haurvig. Par-  
ret har børnene: Gunvor, født  
den 6.-3.-1968, Niels, født d.  
13.-9.1969, Holger, født d. 19.-

4.-1975 og Birgitte, født d. 20.-1.-1979.

L.P. har været på Borris Landbrugsskole. Han overtog gården den 1.-11.-1966 fra Henrik Christiansen. Ejendomsskyld 1.200.000. Areal 32 ha.

Stuehuset er opført 1870 og løbende restaureret, kostalden fra 1954 er tilbygget i 1973, svinestalden er opført 1930, lade ca. 1900, maskinhuse 1975 og 1982 og der er udendørs køresilo. Gårdens besætning er på 30 slagtekalve af racen SDM. Planteproduktionens salgsafgrøder er korn, ærter og raps. Der er 2 traktorer og der bruges maskinstation til en del af markarbejdet.

SØNDERBYVEJ 3, SØNDERBY,  
6950 RINGKØBING, tlf. 97-337163.

JENS SIVERT BJERG, gårdejer,  
født den 6.-8.-1924, søn af Sinne  
Marie og Julius Bjerg, Stadil,  
gift den 29.-9.-1956 med Else  
Katrine Lydesen husmor og ren-  
gøringsassistent, født den 14.-9.-  
1935, datter af Maren og Niels  
Lydesen, Skjern. Parret har bør-  
nene: Julius, født den 25.-11.-  
1957, Margith, født d. 20.-2.-1959  
og Lilly, født den 15.-4.-1961.

J.S.B. har været på Borris Landbrugsskole. Han overtog gården den 15.-6.-1950 fra Mads Vanting Madsen.





Ejendomsskyld 650.000. Areal 14,2 ha., heraf tilkøbt 3 ha.

Stuehuset er opført 1912 og løbende restaureret, kostald, svinestald og lade er opført 1966 og 1976. Gården drives med en kvægproduktion på 10 årskøer, 15 ungdyr og 5 slagtekalve af racen RDM, desuden er der 14 årssøer, der sælges ca. 200 smågrise årligt. Der er 1 traktor og halmfyr. Maskinstation bruges til en del af markarbejdet.

SØNDERBYVEJ 8, SØNDERBY, 6950 RINGKØBING, tlf. 97-337259.

SØREN BØGEBJERG, salgschef, født den 20.-10.-1944, søn af Martha og Andreas Bøgebjerg, Hoven, gift den 19.-7.-1969 med Karen Margrethe Burmølle, husmor, født den 3.-1.-1943, datter af Kristine og Vagn Burmølle, Skjern. Parret har børnene: Claus, født den 16.-11.-1969, Heidi, født den 18.-5.-1972 og Martin, født den 1.-11.-1979.

S.B. er ansat ved Top Danmark. Han overtog gården den 1.-4.-1982 fra Edvard Hede-gaard Jensen. Ejendomsskyld 530.000. Areal 8 ha.

Stuehuset er opført 1880 og restaureret 1975, kostald og svinestald er ændret til beboelse i 1975, ny kostald og svinestald er opført 1956, dobbelt garage 1965 og lade 1910. Gården drives udelukkende med planteproduktion bestående af ærter, raps og korn. Der er 2 traktorer, halmfyr og 1 vindmølle. Maskinstation bruges til en del af markarbejdet.

SØNDERBYVEJ 12, SØNDERBY, 6950 RINGKØBING, tlf. 97-337115.

PETER AALBÆK, gårdejer, født den 24.-11.-1957, søn af Tove og Martin Aalbæk, Finderup, gift den 20.-7.-1985 med Lilian Knudsen, gårdejer, født den 19.-8.-1964, datter af Metta og Erik Knudsen, Sønderby. Parret har børnene: Henry, født den 29.-4.-1986 og Daniel, født den 30.-5.-1988.



L.K. har været på Kongensgård og Hammerum landbrugsskoler.

P.AA. har været på Borris og Hammerum landbrugsskoler. Han overtog gården den 1.-7.-1985 fra sin svigerfar, nuværende ejer er 3. generation.

Ejendomsskyld 1.500.000. Areal 31 ha., heraf 4 ha. eng og rørskår.

Stuehuset er opført 1911 og restaureret 1985, kostalden fra 1955 er opbygget i 1968 efter en brand, svinestald, lade og maskinhus er fra 1968. Gården drives som alsidigt landbrug med en kvægproduktion på 23 årskøer og 35 ungdyr af racerne RDM og SDM, svineproduktionen er på 20 årssøer, der sælges ca. 450 smågrise årligt. Der er 2 traktorer, maskinstation bruges til en del af markarbejdet.



SØNDERBYVEJ 13, SØNDERBY, 6950 RINGKØBING, tlf. 97-337074. HANS JAKOB TANG, gårdejer, født den 8.-4.-1914, søn af Kristiane og Peter Tang, gift d. 31.-7.-1937 med Ragna Marie Kiilerich, født den 5.-6.-1915, datter af Anne Dagmar og Søren Dusinus Kiilerich, Arnum. Parret har børnene: Synnøve, født d. 14.-4.-1938, Peter, født d. 9.-10.1942, Aase, født d. 29.-1.-1945, Bodil, født d. 25.-12.-1947 og død i 1978, Ole, født d. 8.-10.-1956.

H.J.T. overtog gården den 1.-8.-1937 fra sin far, som købte den i 1919. Ejendomsskyld 630.000. Areal 12 ha. Jorden er udlejet.

Stuehuset er opført 1920 og løbende restaureret, kostald og lade opført 1920, svinestalden fra 1930 er ombygget til selskabsrum og garage.

SØNDERBYVEJ 18, SØNDERBY, 6950 RINGKØBING, tlf. 97-337305. ERIK DIDERIKSEN, gårdejer, født den 29.-6.-1952, søn af Ingrid og Laurids Dideriksen, Sønderby, bor sammen med Marianne Rejkjær Andersen, født den 22.-6.-1963, datter af Betty og Georg Andersen, Lybæk. E.D. har 2 børn fra første ægteskab, det er Maiken, født d. 17.-5.-1978 og Malene, født d. 22.-12.-1981. Parret har datteren Christina, født den 8.-3.-1988.



E.D. er lastoptager, han har været på Dalum Landbrugsskole. Han overtog gården i august 1977 fra sin far.

Ejendomsskyld 760.000. Areal 21 ha.

Stuehuset er opført 1860 og løbende restaureret, kostald og svinestald er ændret til svin i 1978, den ældre lade er ombygget til svin i 1978, maskinhuset fra 1959 er ændret til pelsningsrum, der er bygget 8 minkhaller 1981-1987. Gårdens minkbestand er på 550 tæver. Planteproduktionens salgsafgrøder er ærter, raps og korn. Der er 1 traktor og halmfyr. Maskinstation bruges til en del af markarbejdet.

SØNDERBYVEJ 19, "LERGRAVGAARD", SØNDERBY, 6950 RINGKØBING, tlf. 97-337204.

AAGE ANDREAS JENSEN, gårdejer, født den 9.-11.-1943, søn af Edith og Ludvig Jensen, Gl. Sogn, gift den 24.-6.-1978 med Mette Johanne Thisted-Jensen, gårdejer, født den 11.-5.-1950, datter af Janni og Erik Thisted-Jensen, Ulstrup. AA.A.J. har fra første ægteskab børnene: Lars, født den 28.-3.-1967 og Tine, født den 5.-10.-1969. Parret har børnene: Erik, født den 3.-7.-1980, Marie, født den 21.-1.-1982, Jeppe, født den 14.-10.-1986 og Jakob, født den 19.-9.-1988.

M.J.T.J. er uddannet arkitekt.

AA.A.J. er uddannet tømrer, han arbejdet som pedel. Han overtog gården den 1.-4.-1978 fra Svend Aage Andersen.

Ejendomsskyld 810.000. Areal 14 ha., heraf tilkøbt 2,8 ha. Desuden er der lejet 7,2 ha. Stuehuset er opført 1909 og restaureret 1978, kostalden fra 1909 er ombygget i 1982/83, lade opført 1983 og maskinhus 1986. Gården drives med en kvægproduktion på 14 årskøer og 17 ungdyr af racen SDM, desuden er der 4 Oldenborger avlshopper, 2 plage og føl samt 1 Haflinger hoppe og 1 Shetlands med føl. Der er 2 traktorer, 1 mejetærsker, udsugningsanlæg og rørmakningsanlæg. Desuden er der Chow Chow avl på ejendommen, der udstilles på hundeudstillinger, hvor der er hentet flere præmier.



SØNDERBYVEJ 22, SØNDERBY, 6950 RINGKØBING, tlf. 97-337282. GUNNER AARUP, gårdejer, født den 10.-7.-1950, søn af Lis og Jens Aarup, Sønderby, gift den 27.-12.-1975 med Solveig Christensen Led, sygehjælper, født d. 1.-8.-1949, datter af Anna og Thorvald Christensen Led, Madum. Parret har børnene: Lars, født den 4.-7.-1976, Mette, født den 5.-1.-1981 og Anny, født den 28.-4.-1985.

G.AA. har været på Lægård Landbrugsskole. Han overtog gården den 1.-11.-1972 fra Niels Søe Bjerg.



Ejendomsskyld 1.300.000. Areal 54,3 ha., heraf tilkøbt 30 ha.

Stuehuset er opført omkring 1870 og restaureret 1974-76, svinestald opført 1970, lade, maskinhus 1978 og der er bygget 7 minkhaller i 1987. Gården drives som alsidigt landbrug med en slagtesvineproduktion på 500 stk. årligt, desuden er der 12 ammekøer af racen Angus. minkbestanden er på 525 tæver. Planteproduktionens salgsafgrøder er ærter, raps, korn og frøgræs. Der er 1 traktor, plansilo, varm lufts tørreri og halmfyr. Maskinstation bruges til en del af markarbejdet.

SØNDERBYVEJ 23, "SØNDERBYGAARD", SØNDERBY, 6950 RINGKØBING, tlf. 97-337059.

KARL KRISTENSEN, gårdejer, født den 16.-4.-1936, søn af Bertha Kirstine og Lars Kristensen, Sønderby, gift den 27.-3.-1965 med Maja Elisabet Nielsen, fiskeriarbejder, født den 31.-5.-1944, datter af Tomine og Hans Kristian Nielsen, Borbjerg. Parret har børnene: Bruno, født den 5.-2.-1967 og Konnie, født den 27.-1.-1971.

K.K. driver vognmandsforretning, han har været på Lægård Landbrugsskole. Han overtog gården den 19.-3.-1965 fra sin far.

Ejendomsskyld 1.300.000. Areal 21 ha. Der er udlejet 6 ha.

Stuehuset er opført 1979, i 1987 var der en brand på gården og derefter blev der opført stald og maskinhus og der er et maskinhus fra 1960. Gården drives udelukkende med planteproduktion bestående af ærter, raps og korn. Der er 3 traktorer og halmfyr. Maskinstation bruges til en del af markarbejdet.

SØNDERBYVEJ 24, SØNDERBY, 6950 RINGKØBING, tlf. 97-337159.

EINAR SLOT ANDERSEN, gård-ejer, født den 30.-9.-1941, søn af Martha og Laurids Andersen (Made), Sønderby, gift den 30.-11.-1963 med Anine Timm, skolesekretær, født den 18.-6.-1943, datter af Marie og Eberhardt Timm, Hee. Parret har børnene: Gitte, født den 30.-1.-1965,

John, født den 31.-5.-1967, Per, født den 5.-2.-1971 og Henry, født den 16.-7.-1973.

E.S.A. overtog gården den 1.-8.-1963 fra sin mor.

Ejendomsskyld 1.800.000. Areal 51,7 ha., heraf tilkøbt 35 ha. Der er lejet 50 ha. Stuehuset er opført omkring 1880, restaureret og tilbygget i 1971, kostalden fra 1954 er ændret til svinestald i 1983, ny svinestald opført 1986, lade og værksted 1965, maskinhus 1979 og der er gylletank. Gården drives med en slagtesvineproduktion på 2.500 stk. årligt. Planteproduktionens salgsafgrøder er jordbær, porrer, ærter, raps, græsfrø, korn, græs til grøntpiller og industrikartofler. Der er 2 traktorer, 1 mejetærsker, plansilo, varm lufts tørreri og halmfyr. Maskinstation bruges til en del af markarbejdet.



SØNDERBYVEJ 26, SØNDERBY, 6950 RINGKØBING, tlf. 97-337031. HOLGER SKARREGAARD, gård-ejer, født den 27.-11.-1948, søn af Maren Katrine og Aage Skarregaard, Sønderby, gift den 19.-10.-1985 med Poulsgaard, husmor, født den 23.-6.-1962, datter af Kirsten og Laurids Poulsgaard, Vemb. Parret har børnene: Henrik, født den 11.-11.-1982 og Hanne, født den 21.-11.-1988.

H.S. har været på Lægård Landbrugsskole. Han overtog gården d. 1.-4.-1974 fra sin far.

Ejendomsskyld 1.100.000. Areal 22 ha., heraf tilkøbt 7,5 ha. Der er lejet 16 ha. Stuehuset er opført 1981, kostald 1974, ungdystald, lade og maskinhus 1980, alle bygningerne fra 1980/81 er opført efter en brand, garage og hønsehus er opført 1960, der er gylletanke og udendørs køresilo. Gården drives med en kvægproduktion på 32 årskøer, 40 ungdystyr og 17 slagtekalve af racen RDM og SDM. Planteproduktionens salgsafgrøde er raps. Der er 2 traktorer, kornlager og halmfyr. Maskinstation bruges til en del af markarbejdet.

SØNDERBYVEJ 27, SØNDERBY, 6950 RINGKØBING, tlf. 97-337676.

JØRGEN VAD, elektriker, født den 22.-4.-1960, søn af Asta og Egon Askholt, Søndervig, bor sammen med Bente Gadegaard Jensen, kommis, født den 29.-6.-1961, datter af Kirstine og Peder Jensen, Tim.

J.V. overtog gården den 1.-4.-1989 fra Ernst Jensen. Areal 2,5 ha.

Stuehuset blev restaureret i 1956, svinestalden er fra 1961, hestestald 1956 og maskinhus 1971. Planteproduktionens salgsafgrøde er tagrør. På gården er der 1 traktor og fastbrændselsfyr.

SØNDERBYVEJ 28, SØNDERBY, 6950 RINGKØBING, tlf. 97-337112.

KNUD CHRISTIAN HANSEN, gårdejer, født den 19.-4.-1909, søn af Anne Johanne og Peder Jespersen Hansen, Sønderby.

K.C.H. overtog gården den 13.-8.-1927 fra sin farbror, Jens Hansen. Gården har været i familiens eje siden 1875.

Areal 12 ha., heraf 2 ha. rørskær.

Stuehuset er opført 1830 og løbende restaureret, alle avlsbygningerne, bestående af kostald, svinestald og lade er fra 1830. Gården drives udelukkende med planteproduktion bestående af korn. Der er 1 traktor, maskinstation bruges til en del af markarbejdet.



SØNDER KLITVEJ 63, ÅRGAB, 6960 HVIDE SANDE, tlf. 97-311290.

JENS E.S. VILHELMOSEN, arbejdsmand, født den 12.-4.-1939, søn af Edel Marie og Anker Vilhelmsen, Årgab, gift den 12.-5.-1961 med Doris Poulsen, husmor, født den 9.-8.-1942, datter af Maren Hedegaard og Jens Poulsen, Bjerregaard. Parret har børnene: Margit, født den 17.-1.-1964 og Henning, født den 7.-1.-1967.

J.E.S.V. arbejder ved Holmsland Kommune. Han overtog gården den 1.-1.-1970 fra sin far. Areal 3,5 ha.

Stuehuset er opført 1930 og restaureret 1970, kostald, svinestald og lade er opført 1930, laden er ændret til værksted i 1972, kostald og svinestald er ændret til værelser i 1970. Gårdens besætning består af ænder og gæs.

SØNDER KLITVEJ 97, "VESTKLIT", HAURVIG, 6960 HVIDE SANDE, tlf. 97-315032.

HANS PEDER LARSEN, gårdejer, født den 27.-4.-1931, søn af Marianne og Christian Larsen, gift den 27.-4.-1957 med Jenny Juul Mikkelsen, husmor, født den 6.-2.-1938, datter af Marie og Laurids Juul Mikkelsen, Lønborg. Parret har børnene: Preben, født den 2.-10.-1958, Jonna, født den 28.-12.-1960, Villy, født den 5.-5.-1965 og Per, født den 30.-9.-1972.



Hans P. Larsen driver entreprenørforretning med bl.a. slamsugning, han har været på Hammerum Landbrugsskole og har været bestyrer på gården fra 1957-1985 og købte den den 15.-3.-1985 fra Clausens Rederi.

Ejendomsskyld 1.800.000. Areal 97 ha., heraf 22 ha. eng, klitter og hede.

Stuehuset er opført 1928 og løbende restaureret, kostalde 1966 og 1976, lade 1974 og maskinhus 1975, 4 rævehaller er bygget i 1982 og der er udendørs køresilo og gylletank.

Gården drives med en ammekobesætning på 50 ammekøer, 50 ungdyr og 30 slagtekalve af racen Hereford, desuden er der 20 moderfår, det er krydsningsdyr. Rævebestanden er på 300 sølvrævetæver. Der er 3 traktorer, 1 mejetærsker og 3 slamsugere. Der er 1 fast medhjælper i sommertiden.



SØNDER KLITVEJ 177, BJERREGÅRD, 6960 HVIDE SANDE, tlf. 97-315172.

FRANK LAURITSEN, pelsdyravler, født den 19.-4.-1952, søn af Elna og Villy Lauritsen, Esbjerg, gift den 19.-3.-1977 med Ingeborg Fjord Pedersen, kontorassistent, født den 10.-9.-1956, datter af Else og Henry Fjord Pedersen, Haurvig. Parret har datteren Anette, født den 28.-5.-1983.

F.L. arbejder som fjordfisker. Han overtog gården den 1.-5.-1987 fra Evald Lodberg. Ejendomsskyld 260.000. Areal 12,5 ha., heraf 8 ha. klitter og hede, resten er udlejet. Stuehuset er opført 1867 og restaureret 1988, kostald og svinestald fra 1910 er ændret til pelseri i 1987 og der er bygget 9 minkhaller 1950-1986. Gården drives som minkfarm og bestanden er på 750 tæver. Der er 2 traktorer.



SØNDER KLITVEJ 214, "NY-GAARD", BJERREGÅRD, 6960 HVIDE SANDE, tlf. 97-315228.

OTTO CHRISTIAN OTTOSEN, født den 8.-7.-1936, søn af Margrethe og Aage N. Ottosen, Bjerregård, gift den 15.-10.-1966 med Ruth Hviid Larsen, født den 22.-1.-1938, datter af Gerda og Kristian Larsen, Gravens. Parret har børnene: Aage, Peter og Claus.

O.C.O. overtog gården d. 1.-9.-1964 fra sin mor. Areal 70 ha., der er forpagtet 50 ha. Stuehuset er opført 1926 og restaureret senest i 1986, svinestald opført 1970-86, lade 1960, maskinhus 1974, foderhus 1982 og der er gylletanke og gastæt silo. På gården er der 2 traktorer og 1 mejetærsker. Der er ansat 3 fodermestre.

SØNDER KLITVEJ 276, BJERREGÅRD, 6960 HVIDE SANDE, tlf. 97-315043.

JOHAN GOTFRED RAUHE, landmand, født den 1.-5.-1917, søn af Susanne Elisabet og Chresten C. Rauhe, gift den 26.-4.-1942 med Petra Marie Jensen, husmor, født den 30.-3.-1920, datter af Martha og Hans Villum Jensen, Lønne. Parret har børnene: Leif, født den 21.-7.-1942, Bent, født den 14.-2.-1944, John, født den 3.-5.-1945, Martha Elisabet, født den 28.-4.-1948,



Lise, født den 31.-1.-1951 og Chresten, født den 24.-8.-1956.

P.M.J. døde i 1981.

J.G.R. har været medlem af Menighedsrådet, han er betjeningsmand ved redningstationen og har været strandfoged siden 1941 og klitfoged siden 1956. Han overtog gården i 1941 fra sin far, gården har været i slægtens eje i 4 generationer.

Areal 15 ha., der er frasolgt 10 ha., der er 3 ha. eng. Jorden er udlejet.

Stuehuset er ca. 150 år gammelt og restaureret 1955, kostald og svinestald er af samme alder som stuehuset og også restaureret i 1955, stakladen er fra 1948 og maskinhuset fra 1946. Gårdens besætning er på ca. 100 høns. Der er 1 traktor.

SØNDER KLITVEJ 284, "GL. BJERREGAARD", BJERREGÅRD, 6960 HVIDE SANDE, tlf. 97-315006.

CHRISTIAN AAGE DAHL, gård-ejer, født den 11.-10.-1930, søn af Anne Marie og Peder Chr. Dahl, Gl. Bjerregaard, gift den 21.-6.-1963 med Kirstine Jensen, husmor, født den 31.-1.-1931, datter af Andrea Jensen og Peder Chr. Dahl Jensen, Bjerregård. Parret har børnene: Else Marie, født den 14.-1.-1966 og død i 1983, Lene, født den 19.-12.-1966 og Peder Christian, født den 15.-7.-1969.



C.A.A.D. er medlem af Menighedsrådet og har været strandfoged fra 1963. Han overtog gården den 1.-7.-1963 fra sin far, gården har været i slægtens eje siden 1816, nuværende ejer er 5. generation. Areal 175,8 ha., heraf tilkøbt 16,5 ha., der er 50 ha. eng, 70 ha. plantage, klitter og hede. Der er lejet 11 ha.

Stuehuset er opført 1796 og restaureret 1973-75, kostald opført 1935, ny kostald 1984, svinestald 1796, lade 1979 og maskinhus 1977, der er gylletank. Gården drives med en ammekobesætning på 24 ammekøer og 25 slagtekalve, det er krydsningsdyr, desuden er der 24 moderfår af racen Leicester. Planteproduktionens salgsafgrøde er græs til grøntpiller. Der er 2 traktorer og jordvarmeanlæg. Maskinstation bruges til en del af markarbejdet.

SØNDERVIG LANDEVEJ 1, "KJELDAGER", GL. SOGN, 6950 RINGKØBING, tlf. 97-325700.

NIELS NIELSEN, gårdejer, født den 13.-11.-1952, søn af Olga og Egon Nielsen, Gl. Sogn, gift den 6.-3.-1982 med Annette Mortensen, medhjælpende hustru, født den 25.-9.-1956, datter af Frida og Aksel Mortensen, Stadil. Parret har børnene: Ellen, født den 13.-2.-1981, Karen, født den 11.-7.-1984 og Anders, født den 2.-11.-1988. N.N. driver vvs-forretning fra ejendommen. Han overtog gården d. 10.-8.-1988 fra sine forældre, nuværende ejer er 5. generation på gården, som kom i slægtens eje i 1885. Ejendomsskyld 1.250.000. Areal 30 ha. og der er lejet 10 ha.

Stuehuset er opført 1939 og løbende restaureret, staldbygningerne fra 1939 er ombygget til håndværkerindustri i 1988. Gården drives udelukkende med planteproduktion bestående af raps og korn. Der er 1 traktor og halmfyr. Maskinstation bruges til en del af markarbejdet.

SØNDERVIG LANDEVEJ 3, "LEDGAARD", GL. SOGN, 6950 RINGKØBING, tlf. 97-321172.

BOJE LEDGAARD, gårdejer, født 11.-12.-1936, søn af Esther og Christian Ledgaard, Gl. Sogn, gift den 14.-5.-1965 med Tove Guldborg Jensen, medhjælpende hustru, født den 23.-1.-1944, datter af Marie og Aage Jensen, Løvstrup.

B.L. har været i bestyrelsen for Landboforeningen, han er i repræsentantskabet for Danæg. Han overtog gården i januar 1963 fra sin far, nuværende ejer er 4. generation. Ejendomsskyld 2.400.000. Areal 65 ha., heraf tilkøbt 22 ha., der er 4 ha. standeng og rørskår. Der er forpagtet 4 ha.



"Ledgaard"s stuehus er opført 1961 og løbende restaureret, hønsehuse er opført 1960, 1972 og 1978, maskinhuse 1953 og 1985. Gården drives med en besætning på 18.000 høns til æglægning og opdræt. Planteproduktionens salgsafgrøder er ærter, raps og frøgræs. Der er 1 traktor, automatisk fodringsanlæg, plansilo, varm og lufts tørreri samt 2 vindmøller. Maskinstation bruges til en del af markarbejdet og der er 1 skoledreng til hjælp.



SØNDERVIG LANDEVEJ 12, "HARBOESGAARD", GL. SOGN, 6950 RINGKØBING, tlf. 97-321956. NIELS SØE BJERG, gårdejer, født den 24.-2.-1941, søn af Krestine og Jørgen Bjerg, Gl. Sogn, gift den 7.-8.-1970 med Ruth Madsen, medhjælpende hustru, født den 20.-8.-1940, datter af Anne Louise og Hans Jørgen Madsen, Lem. Parret har børnene: Anne Marie, født den 14.-8.-

1962, Jørgen, født den 8.-2.-1974 og Louise, født den 31.-7.-1976.

N.S.B. har været på Lægård Landbrugsskole. Han overtog gården i november 1972 fra Jens Madsen Andersen.

Ejendomsskyld 2.100.000. Areal 70 ha., heraf tilkøbt 36 ha., der er 1 ha. skov og der er lejet 30 ha.

Stuehuset er opført 1977, kostalden fra 1966 er ændret til svin i 1973, laden er fra omkring 1900, maskinhuset 1976 og der er gylletank. Gården drives med en slagtesvineproduktion på 1.200 stk. årligt. Planteproduktionens salgsafgrøder er kål, spisekartofler, ærter, raps og frøgræs. Der er 2 traktorer, 1 mejetærsker, 1 sprinklervandingsanlæg, plansilo, varm lufts tørreri, halmfyr og 1 vindmølle. Der er 1 medhjælper på deltid.

SØNDERVIG LANDEVEJ 20, "STENGAARD", NY SOGN, 6950 RINGKØBING, tlf. 97-337293. MOGENS ØSTERBY ESKILDSEN, gårdejer, født den 31.-5.-1949, søn af Mariane og Andreas Eskildsen, Tim, gift den 2.-8.-1975 med Birthe Mortensen, medhjælpende hustru, født den 23.-12.-1945, datter af Kamma og Ib Mortensen, Staby. Parret har børnene: Louise, født d. 13.-3.-1978 og Rasmus, født d. 17.-7.-1980.



M.Ø.E. er uddannet smed, han har været på Ribe Kjærgård Landbrugsskole, han er i bestyrelsen for Ringkøbingegnens Mejeriselskab og Vestjysk Mejeriselskab og har været i kontorforeningen for Holmsland, er i kvægbrugsudvalget for Ulfborg og Ringkøbing Landboforening. Han overtog gården den 1.-3.-1975 fra Jens Mogensen.

Ejendomsskyld 1.400.000. Areal 27,5 ha. og der er lejet 71,5 ha.

Stuehuset er opført 1850 og restaureret og udvidet i de gamle staldbygninger i 1985, kostald opført 1977, den gamle kostald fra 1955 er ændret til ungdyrstald i 1977, lade og maskinhus er opført 1979, ældre maskinhus 1960 og der er gylletank. Gården drives

med en kvægproduktion på 62 årskøer, 80 ungdyr og 80 slagtekalve af racen Jersey. Planteproduktionens salgsafgrøder er ærter, raps og hvede. Der er 4 traktorer, 1 mejetærsker, 1 sprinklervandingsanlæg og automatisk kraftfodringsanlæg. På gården er 1 fast medhjælper og der bruges maskinstation til en del af markarbejdet.

SØNDERVIG LANDEVEJ 21, SØNDERBY, 6950 RINGKØBING, tlf. 97-337246.

RICHARD PEDERSEN, husmand, født den 14.-4.-1922, søn af Maren Margrethe og Peder Chr. Pedersen, Gl. Sogn, gift den 15.-8.-1941 med Hilma Højbjerg Tang, husmor, født den 20.-1.-1924, datter af Metta Andrea og Arne Tang, USA. Parret har børnene: Villy, født den 15.-11.-1947, Henny, født den 3.-12.-1951, Jørn, født den 17.-11.-1954 og Lene, født den 24.-11.-1956.

R.P. overtog gården den 15.-3.-1949 fra Peder Kristen Jensen.

Ejendomsskyld 440.000. Areal 3,8 ha., der er frasolgt 3,8 ha. Jorden er udlejet. Stuehuset er ca. 100 år gammelt, tilbygget og restaureret senest 1980, kostald og svinestald er opført 1959 og laden er ca. 100 år gammel.

SØNDERVIG LANDEVEJ 38, NØRBY, 6950 RINGKØBING, tlf. 97-337080.

SØREN PEDERSEN, husmand, født den 1.-7.-1914, søn af Anne og Kresten Strandbjerg Pedersen, Sønderby, gift den 18.-5.-1941 med Metha Knudsen, husmor, født den 16.-8.-1917, datter af Sinne og Laurids Knudsen, Sønderby. Parret har børnene: Anne Birthe, født den 24.-7.-1943, Henry, født den 24.-8.-1944, Aksel, født den 22.-8.-1948 og Laurids Kresten, født den 5.-9.-1952.



S.P. har været præstegårdsforpagtet i 38 år og været 8 år i kommunalbestyrelsen. Han overtog gården den 1.-3.-1983 fra Kristian Nielsen. Ejendommen er et statshus mandsbrug bygget i 1924, udstykket fra præstegården.

Ejendomsskyld 470.000. Areal 7,2 ha., der er udlejet 1,5 ha.

Stuehuset er opført 1924 og løbende restaureret, kostald, svinestald og lade er opført 1924. Gården drives med en slagtesvineproduktion på 65 stk. årligt, desuden er der 2 Fjordheste. Planteproduktionens salgsafgrøder er hvede. Der er 1 traktor, maskinstation bruges til en del af markarbejdet.



SØNDERVIG LANDEVEJ 42, "PLOUGSGAARD", NY SOGN, 6950 RINGKØBING.

HANS PEDER PROVSTGAARD, gårdejer, omtales under Nyropsvej 10.

H.P.P. overtog gården d. 1.-10.-1984 fra Hans Chr. Pedersen. Ejendomsskyld 600.000. Areal 17 ha.

Stuehuset er opført 1890 og løbende restaureret, kostald og

svinestald er fra 1890 og maskinhus 1976. Gården drives sammen med Nyropsvej 10.

SØNDERVIG LANDEVEJ 48, NY SOGN, 6950 RINGKØBING, tlf. 97-337202.

ARNE OSKAR MOGENSEN, tækkemand, født den 23.-3.-1924, søn af Martha og Magnus Mogensen, Røjklit, gift den 3.-1.-1951 med Karen Stendorff Jensen, husmor, født den 23.-2.-1926, datter af Ingeborg og Vilhelm Stendorff Jensen, Møborg. Parret har datteren Ingeborg, født den 18.-6.-1952.

A.O.M. overtog gården i juni 1952 fra Knud Hansen.



Søndervig Landevej 48's ejendomsskyld er 360.000. Areal 2,8 ha., heraf tilkøbt 1 ha.

Stuehuset er af ældre dato og ombygget i 1929, kostald, svinstald og lade er opført 1929 og maskinhuset er fra 1989. Gårdens besætning er på 2 hopper af racen Fjordheste og 2 hopper af racen Shetlandspony. Der er 1 traktor, maskinstation bruges til en del af markarbejdet.



SØNDERVIG LANDEVEJ 50, "BRØNDLUND", SØNDERBY, 6950 RINGKØBING.

KARL ELKJÆR, gårdejer, omtales under "Plougsgaard", Nørbyvej 29.

K.E. overtog gården den 1.-8.-1983 fra Jens Plougsgaard Andersen.

Ejendomsskyld 630.000. Areal 26 ha.

Stuehuset er ca. 150 år gammelt og løbende restaureret, kostald

og lade. Gården drives sammen med "Plougsgaard", Nørbyvej 29.

SØTANGEVEJ 3, GL. SOGN, 6950 RINGKØBING, tlf. 97-337221. JENS HANSEN, husmand, født den 3.-9.-1912, søn af Karen og Villads Hansen, Gl. Sogn, bor sammen med Laurine Poulsen, husmor, født den 8.-1.-1918, datter af Signe og Georg Grønborg Velling.

J.H. overtog gården i april 1936 fra sine forældre.

Areal 7 ha.

Stuehuset er opført omkring 1932 og løbende restaureret, kostald, svinstald og lade er opført 1932, bygget efter en brand. Gården drives med en kvægproduktion på 4 årskøer og 4 slagtekalve af racen SDM, desuden er der 2 heste. Der er 1 traktor, maskinstation bruges til en del af markarbejdet.



TAMBJERGVEJ 1, "STORE TAMBJERG", LODBJERGHED, 6950 RINGKØBING, tlf. 97-337292.

THOMAS RENE PEDERSEN, minkavler, født den 12.-5.-1964, søn af Inge og Jørgen Pedersen, gift den 17.-10.-1987 med Anne Marie Fritze, kontorassistent, født den 4.-4.-1964, datter af Karen og Knud Fritze. Parret har sønnen Christian, født den 8.-8.-1988.

T.R.P. overtog gården den 31.-12.-1988 fra sin far. Areal 70 ha., der er frasolgt 4 ha. Stuehuset er opført 1860 og restaureret 1987, hestestalden er ombygget til beboelse og fyrrum i 1988, svinstalden er ombygget til pelseri i 1982, maskinhuset er fra 1974 og der er gylletanke, desuden er der bygget 94 minkhaller, lade og foderrum samt pelseri. Bestanden er på 10.000 minktæver. På gården er der 1 traktor, 1 markvanding anlæg og 1 savsmuldsfy. På minkfarmen er ansat 8 faste medarbejdere.

TAMBJERGVEJ 12, "LILLE TAMBJERG", LODBERG HEDE, 6950 RINGKØBING, tlf. 97-337400.

INGE PEDERSEN, minkmedhjælper, født den 8.-1.-1946, gift med Jørgen Pedersen, minkavler, født den 31.-7.-1944. Parret har børnene: Allan, født den 10.-4.-1963, Thomas, født den 12.-5.-1964 og Jan, født den 30.-6.-1970.

I.P. overtog gården den 31.-12.-1988 fra Allan, Thomas og Jørgen Pedersen. Areal 30 ha.

Stuehuset er opført 1866 og restaureret 1986, avlsbygninger består af kostald og svinestald.

TOFTVEJ 2, "KLOSTERGAARD", GL. SOGN, 6950 RINGKØBING, tlf. 97-320363.

CHRISTIAN JØRGENSEN, gårdejer, født den 23.-3.-1936, søn af Margrethe og Jørgen Jørgensen, Gl. Sogn, gift den 26.-8.-1962 med Anna Marie Jensen, medhjælpende hustru, født d. 11.-8.-1942, datter af Nanna og Thorvald Jensen, Årgab. Parret har børnene: Steen, født den 17.-1.-1963, Jan, født den 7.-5.-1964, Alex, født den 16.-3.-1966 og Jørgen, født den 28.-1.-1973.

C.J. er gravermedhjælper ved Ny Sogn Kirke og har været på Lægård Landbrugsskole. Han overtog gården den 1.-11.-1962 fra sin far, nuværende ejer er 3. generation på gården, som kom i slægtens eje i 1912.

Ejendomsskyld 1.200.000. Areal 33 ha., heraf tilkøbt 14 ha. Der er udlejet 6 ha. Stuehuset er opført 1903 og løbende restaureret, kostald opført 1965, spaltestald 1976, de er ændret til svinestald i 1984, lade opført 1903 og maskinhus 1970. Gården drives med en svineproduktion på 25 årssøer, der produceres ca. 500 slagtesvin årligt. Planterproduktionens salgsafgrøder er ærter og raps. Der er 1 traktor, 1 sprinklervandingsanlæg og gastæt silo. Maskinstation bruges til en del af markarbejdet.



TOFTVEJ 6, GL. SOGN, 6950 RINGKØBING, tlf. 97-323180. ASGER HANSEN, fisker og minkfarmer, født den 5.-11.-1954, søn af Torkild Hansen, Ringkøbing, gift den 2.-7.-1977 med Dorthe Midtgård Hansen, lærer, født den 15.-10.-1954, datter af Knud Midtgård, Ringkøbing. Parret har børnene: Anders, født den 20.-4.-1977, Kresten, født den 20.-12.-1980 og Johanne, født den 15.-6.-1987.

A.H. overtog gården den 1.-1.-1988 fra Karl Erik Jensen.

Areal 18 ha., heraf 1 ha. eng. Jorden er bortforpagtet.

Stuehuset er opført 1900 og restaureret 1982, laderne er opført 1900 og 1988, 2 minkhaller er bygget i 1985, 1 i 1986 og 2 i 1988. Bestanden er på 300 minktæver. På gården er der 1 fodersilo og 1 fodermaskine.

TOFTVEJ 10, GL. SOGN, 6950 RINGKØBING, tlf. 97-324523.

EVIN CHRISTENSEN, cand.mag., født den 18.-11.-1949, søn af Stinne og Jens Christensen, Halvrimmen, gift den 15.-10.-1986 med Annette Nielsen, læge, født den 15.-12.-1949, datter af Elna og Johannes Nielsen, Durup. Parret har børnene: Gry, født den 25.-11.-1974, Theodor, født den 7.-6.-1984 og Klara Therese, født den 21.-12.-1988.



Evin Christensen overtog gården i oktober 1986 fra Poul Kristensens enke.

Ejendomsskyld 590.000. Areal 14 ha. Jorden er bortforpagtet. Stuehuset er opført 1926 og restaureret 1986-89, svinestalden er inddraget til beboelse, kostald og lade er opført 1926.



TOFTVEJ 12, "UNGERSGAARD", GL. SOGN, 6950 RINGKØBING, tlf. 97-325511.

ASGER KROGSGAARD, salgskon-sulent, født den 11.-12.-1966, søn af Edel og Hans Chr. Krogsgaard, Holmsland, bor sammen med Dorthe Nielsen, kontorassistent, født den 9.-2.-1966, datter af Inger Marie og Niels Erik Nielsen, No. A.K. har været på Borris og Hammerum landbrugsskoler, han er

agroøkonom. Han overtog gården den 15.-8.-1989 fra Krista og Niels Møller.

Ejendomsskyld 1.550.000. Areal 31,8 ha., heraf 8 ha. eng.

Stuehuset er opført 1961, driftsbygningerne 1967, foderrum 1968, lade 1979, værksted 1820, løsdriftstald 1971 og maskinhus 1988. På gården er der 2 traktorer, 1 mejetærsker, plansilo samt varm lufts tørreri.

TOFTVEJ 16, "LILLE LEDEGAARD", GL. SOGN, 6950 RINGKØBING, tlf. 97-320883.

NIELS PEDERSEN, gårdejer, født den 26.-2.-1922, søn af Ane og Jørgen Pedersen, Vedersø, gift den 30.-4.-1966 med Lilly Nielsen, husmor, født den 12.-7.-1930, datter af Esther og Vigard Nielsen, Hjørring. Parret har børnene: Oluf, født den 20.-4.-1955, Svend, født den 5.-3.-1959,

Henrik, født den 25.-9.-1966 og Torben, født den 23.-12.-1969.

N.P. er svinekontrollassistent. Han overtog gården i april 1961 fra Andreas Poulsen. Ejendomsskyld 560.000. Areal 11 ha., der er frasolgt 5 ha. Jorden er udlejet.

Stuehuset er af ældre dato og restaureret efter en brand i 1981, lager og garage er fra 1981 og lade 1891.



TUESHØJ 1, "HARBOGAARD", GL. SOGN, 6950 RINGKØBING, tlf. 97-337104.

ELSE ENGRAB, gårdejer, født den 15.-1.-1938, datter af Kathrine og Søren Thejlade Nielsen, Ny Sogn, gift den 11.-10.-1958 med Knud Stræde Enggrab, født den 17.-10.-1916, søn af Elisabeth og Niels Christian Enggrab, Gl. Sogn. Parret har børnene: Kenneth, født den 2.-9.-1960, Niels Christian, født den 22.-3.-1962, Hans, født den 23.-4.-1963, Ivar, født den 11.-8.-1966 og død i 1989, Tove, født den 2.-10.-1968, Just, født den 7.-3.-1980, desuden havde K.S.E. en datter fra første ægteskab, Elisabeth, født den 22.-6.-1950.

K.S.E. døde i 1988. Han har været i kommunalbestyrelsen, vurderingsmand for kommunen og har været medlem af Menighedsrådet i Gl. Sogn.

E.E. er organist i Gl. Sogn Kirke, hun har været medlem af kommunalbestyrelsen.

Knud S. Enggrab overtog gården i 1940 fra sine forældre.

Ejendomsskyld 1.400.000. Areal 55 ha., heraf tilkøbt 35 ha. Stuehuset er opført 1929 og løbende restaureret, avlsbygningerne består af kostald, svinestald og lade, bygningerne er ca. 100 år gamle. Gården drives udelukkende med planteproduktion bestående af raps og korn. Der er 1 traktor, sønnen Niels Christianhjælper på deltid og der bruges maskinstation til en del af markarbejdet.



TUESHØJ 3, "MOGENSGAARD",  
GL. SOGN, 6950 RINGKØBING,  
tlf. 97-324015.

GUNNER MADSEN, gårdejer,  
født den 17.-6.-1957, søn af Ingeborg og Ejner Madsen, Gl. Sogn, gift den 9.-8.-1985 med Helene Knudtsson, faglærer, født den 1.-9.-1958, datter af Dagny og Eiler Knudtsson, Brandborg. Parret har børnene: Rune, født den 22.-12.-1979, Esben, født

den 3.-6.-1982, Casper, født den 15.-2.-1986 og Ane Kirstine, født den 26.-8.-1987.

G.M. har været på Lægård og Asmildkloster landbrugsskoler. Han overtog gården den 1.-5.-1983 fra sin far.

Ejendomsskyld 1.300.000. Areal 30 ha.

Stuehuset er opført 1864 og restaureret 1977, kostalden fra 1948 er ændret til svinestald i 1984, ungdyrstalden fra 1975 er ændret til svin i 1985, svinestalden fra 1920 er ændret til pelseri i 1987, 4 minkhaller er bygget 1986-87, lade 1920, maskinhus 1977 og desuden er der gylletank. Gården drives med en slagtesvineproduktion på 1.600 stk. årligt, desuden er der en minkbestand på 350 tæver. Planteproduktionens salgsafgrøder er raps, korn og spisekartofler. Der er 1 traktor og 1 mejetærsker. Maskinstation bruges til en del af markarbejdet.

TUESHØJ 5, "MOGENSGAARD",  
GL. SOGN, 6950 RINGKØBING,  
tlf. 97-320891.

HANS CHRISTIAN KROGSGAARD, gårdejer, født den 19.-3.-1942, søn af Stinne og Laurids Krogs-gaard, Gl. Sogn, gift den 3.-9.-1965 med Edel Haugaard, med-hjælpende hustru, født den 26.-5.-1942, datter af Anni og Jørgen Haugaard, Haurvig. Parret har børnene: Asger, født den 11.-12.-1966 og Birgit, født den 8.-2.-1969.

H.C.K. har været på Lægård Landbrugsskole, han er i repræsentantskabet for R.A.G. og medlem af Menighedsrådet. Han overtog gården den 20.-8.-1965 fra sine forældre. Ejendomsskyld 2.100.000. Areal 30 ha. og der er lejet 8 ha.

Stuehuset er opført 1986, svinestalde 1980, 1984 og 1986, bygningerne fra 1986 er opført efter en brand, lade opført 1986, maskinhus 1985 og der er en gylletank. Gården drives med en svineproduktion på 150 årssøer, der sælges ca. 1.800 smågrise og 1.200 slagtesvin årligt. Planteproduktionens salgsafgrøder er ærter, raps og græsfrø. Der er 2 traktorer, plansilo, varm lufts tørreri og der bruges staldvarme til





opvarmning af stuehuset. På gården er der 1 fast medhjælper og der bruges maskinstation til en del af markarbejdet.

TUESHØJ 9, "STRANDGAARD",  
GL. SOGN, 6950 RINGKØBING,  
tlf. 97-320893.

EJNAR NØRGAARD JOHANSEN,  
gårdejer, født den 3.-6.-1928,  
søn af Marie og Jørgen Johan-  
sen, Gl. Sogn, gift den 18.-12.-  
1971 med Rita Gimm, lærer,  
født den 27.-4.-1939, datter af  
Kærig og August Gimm, Toft-  
lund.

E.N.J. har været på Lægård  
Landbrugsskole. Han overtog gården den 1.-4.-1960 fra sin far, som købte den i 1917. Areal 25 ha., heraf tilkøbt 7,5 ha., der er en del rørskår og plantage. Stuehuset er ca. 100 år gammelt og restaureret i 1966, kostald og svinestald er opført 1961, garage 1925 og maskinhus 1983, desuden er der en 100 år gammel lade. Gården drives med en svineproduktion på 8 årssøer, der produceres ca. 150 slagtesvin årligt. Planteproduktionens salgsafgrøder er ærter, raps, græsfrø og korn. Der er 2 traktorer, maskinstation bruges til en del af markarbejdet. Gården drives sammen med Nyropsvej 10.



## RINGKØBING KOMMUNE

ADELVEJ 10, "NY DEGNBOL", HØJMARK, 6940 Lem, tlf. 97- 343132.

NIELS HOLGER TOFT, gårdejer, født den 19.-2.-1931, søn af Else Tyrsted og Niels Erik Toft, Højmark, gift den 29.-10.-1960 med Else Eriksen, medhjælpende hustru, født den 24.-5.-1935, datter af Anna og Andreas Eriksen, Vrensted. Parret har børnene: Bodil, født den 25.-9.-1961, Anna, født den 24.-6.-1963, Ole, født den 28.-8.-1965 og Karen, født den 10.-8.-1968.

N.H.T.har været på Dalum Landbrugsskole. Han overtog gården den 1.-11.-1960 fra sin far. Gården fik sin nuværende placering i 1867, nuværende ejer er 4. generation på gården, det var oldefaderen, som flyttede den.

Ejendomsskyld 1.100.000. Areal 40 ha., heraf 8 ha. søer og lignende. Der er udlejet 4 søer til lystfiskeri.

Stuehuset er opført 1919, kostalden fra 1904 er ombygget til turistlejligheder i 1971, svinestald opført 1926, laden fra 1919 er udvidet i 1953. Gården drives udelukkende med planteproduktion bestående af jordbær, korn, raps, ærter og pillegræs. Der er 1 sprinklervandingsanlæg, 1 ældre maskinpark samt silo og korntørreri. Der bruges medhjælper i jordbærsæsonen og maskinstation bruges til en del af markarbejdet. Gården drives sammen med Røgindvej 18.

ADELVEJ 18-20, "DAL", HØJMARK, 6940 LEM, tlf. 97-343023.

ANDERS CHRISTIAN GINTBERG, gårdejer, født den 4.-12.-1938, søn af Elna og Kristian Gintberg, Højmark.

A.C.G. har været på Borris Landbrugsskole, han er medlem af ligningskommissionen. Han overtog gården den 15.-4.-1975 fra sin far, som købte den i 1922. Ejendomsskyld 1.850.000. Areal 39,2 ha., heraf 2 ha. skov.



Det gamle stuehus fra 1870 beboes af forældrene, der er opført et nyt i 1976, kostald opført 1953, den oprindelige stald benyttes til hønsehus, svinestalde er opført 1964 og 1986, der er en over hundred år gammel lade samt maskinhus fra 1975. Gården drives med en slagtesvineproduktion på 1.000 stk. årligt, desuden er der 3 ammekøer + opdræt af racen Charolais. Planteproduktionens salgsafgrøde er raps. Der er 2 traktorer, 1 mejetærsker og kornsilo. Maskinstation bruges til en del af markarbejdet.

ADELVEJ 22, "LYNGHØJ", HØJMARK, 6940 LEM, tlf. 97-343008.

KRISTIAN BUNDGAARD KLEMMENSEN, gårdejer, født den 23.-5.-1940, søn af Anna Kathrine og Klemen Bundgaard Klemmensen, Højmark, gift den 20.-9.-1969 med Inger Kristensen, laborant, født den 17.-11.-1947, datter af Dinna og Arne Kristensen, Lem. Parret har børnene: Jørgen, født den 20.-6.-1970, Hanne, født den 30.-3.-1974 og Lars, født den 11.-8.-1979.

K.B.K. har været på Lægård Landbrugsskole. Han overtog gården i juni 1966 fra Peter Hykkelbjerg, som byggede den som statshusmandsbrug i 1936. Gården er udstykket fra Øster Lemvej 4. Areal 19 ha.



"Lynghøj"s stuehus er opført 1937, kostalden fra 1977 er ombygget til svinestald i 1966, svinestalde opført 1970 og 1974, klimastald 1984, lade 1937, maskinhus 1973 og der er gylletank. Gården drives med en svineproduktion på 110 årssøer, der sælges ca. 2.300 smågrise. Planteproduktionens salgsafgrøder er pillegræs, raps og ærter. Der er 3 traktorer, kornsilo samt varm og kold lufts tørreri. Maskinstation bruges til høst og lignende.



ADELVEJ 61, "HEDEVANG", HØJMARK, 6940 LEM, tlf. 97-343001.

GUSTAV NIELSEN, gårdejer, født den 15.-1.-1920, søn af Kathrine og Johannes Nielsen, Astrup, gift den 24.-10.-1943 med Marie Hedevang Nielsen, født den 23.-8.-1920, datter af Anne Marie og Jens Peter Nielsen, Højmark. Parret børnene: Henning, født den 29.-5.-1945, Anne Marie, født den 26.-10.-1947, Gunner, født den 19.-3.-1950, Birthe, født den 15.-4.-1956 og Alice, født den 17.-2.-1960.

G.N. overtog gården i 1963 fra sin svigerfar, som kom til stedet i 1914, han opdyrkede heden og byggede gården, ægteparret er nævnt på Kongeshus.

Areal 22 ha., der er frasolgt 4 ha. Jorden er bortforpagtet.

Stuehuset er opført 1914 og løbende restaureret, kostald og lade er opført 1916, samt svinestald 1936.



ADELVEJ 65, "BUNDGAARD", HØJMARK, 6940 LEM, tlf. 97-343134.

KLEMEN BUNDGAARD KLEMENSEN, gårdejer, født den 21.-2.-1911, søn af Dorthea og Ingvar Klemensen, Opsund, gift den 21.-10.-1938 med Anna Kathrine Christensen, født den 21.-7.-1916, datter af Karen og Niels Kristian Graversen Christensen, Lem. Parret har børnene: Kristian, født den 23.-5.-1940, Hans, født den

14.-7.-1942, Inger Marie, født den 8.-4.-1945, Karen, født den 16.-7.-1947 og Elisabeth, født den 25.-1.-1954.

K.B.K. har været på Borris Landbrugsskole. Han overtog gården i april 1938, da han byggede den som statshusmandsbrug. Jorden kom fra 3 ejendomme og K.B.K. har selv opdyrket en del af heden. Gården er afhændet til sønnen Kristian Bundgaard Klemensen, som bor Adelvej 22. Areal 22 ha., heraf tilkøbt 5,5 ha.

Stuehuset er opført 1938, udvidet og moderniseret i 1975, kostald, svinestald og lade er fra 1938, laden er udvidet i 1948. På gården er 1 kornsilo. Gården drives sammen med Adelvej 22.

ADELVEJ 67, "HØJBO", FÅRBORG, 6940 LEM, tlf. 97-343206.

ORLA FORSOM, gårdejer, født den 16.-7.-1945, søn af Helene og Emil Forsom, Højmark, gift den 4.-12.-1971 med Johanne Randeris, medhjælpende hustru, født den 31.-10.-1947, datter af Kirstine og Theodor Randeris, Borris. Parret har børnene: Thomas, født den 2.-12.-1973, Susanne, født den 4.-1.-1976 og Martin, født den 21.-8.-1980.

O.F. har været på Riber Kjærgård Landbrugsskole. Han overtog halvparten af gården i 1971 og resten i 1983 fra sin far, som købte den i 1947. Gården opstod omkring 1935. Ejendomsskyld 1.800.000. Areal 52 ha., heraf tilkøbt 27 ha. og der er forpagtet 3,3 ha.

"Højbo"s stuehus er opført 1935-36, udvidet og restaureret 1970, svinestalden fra 1935 er udvidet flere gange, senest i 1965, ny svinestald opført 1979, lader 1953 og 1979, maskinhus 1971 og der er gylletank. Gården drives med en svineproduktion på 100 årssøer, der sælges ca. 1.400 smågrise og 700 slagtesvin årligt. Planteproduktionens salgsafgrøde er raps. Der er 3 traktorer, 1 mejetærsker, kornsilo, varm og kold lufts tørreri og der anvendes staldvarme til opvarmning af stuehuset. Maskinstation bruges til lidt af markarbejdet.



ADELVEJ 69, "VESTERGÅRD", FÅRBORG, 6940 LEM, tlf. 97-361042.

SVEND JØRGENSEN, gårdejer, født den 3.-9.-1932, søn af Anna og Kristen Jørgensen, Vedersø, gift den 11.-6.-1960 med Inga Høj Boutrup, medhjælpende hustru, født den 31.-10.-1937, datter af Nanna og Sander Boutrup, Vedersø. Parret har børnene: Anette, født den 2.-10.-1961, Birgitte, født den 20.-6.-1965, Karsten, født den 21.-3.-1967 og Susanne, født den 24.-7.-1971.

S.J. har været på Lægård Landbrugsskole, han er i bestyrelsen for Løvstrup Skov. Han overtog gården i maj 1960 fra Anthon Agerbo. Gården opstod omkring år 1900.

Areal 22 ha. og der er forpagtet 3 ha.

Stuehuset er opført 1907, udvidet og moderniseret 1972/73, kostalden fra 1960 er ombygget til svinestald i 1977, hvor der også blev bygget ny svinestald og maskinhus samt endnu en svinestald fra 1970. Gården drives med en svineproduktion på 50 årssøer, der produceres ca. 800 slagtesvin årligt. Planteproduktionens salgsafgrøder er raps og ærter. Der er 4 traktorer, kornsilo, varm og kold lufts tørreri. Maskinstation bruges til høst. Gården drives sammen med Adelvej 71.

ADELVEJ 71, "MASTRUPDAL", FÅRBORG, 6940 LEM.

SVEND JØRGENSEN, gårdejer, omtales under Adelvej 69.

S.J. overtog gården i september 1967 fra Gerda og Thomas Vejrbæk.

Ejendomsskyld 1.450.000. Areal 33 ha., heraf 1 ha. med juletræer.

Stuehuset er opført 1962 efter en brand, også avlsbygningerne nedbrændte i 1962 og blev genopført med svinestald, lade og maskinhus. Gården drives med en slagtesvineproduktion på 1.800 stk. årligt. Planteproduktionens salgsafgrøder er ærter og raps. Der er kornsilo, varm og kold lufts tørreri samt halmfyr. Gården drives sammen med Adelvej 69.

AGERSBÆKVEJ 8, AGERSBÆK, 6950 RINGKØBING, tlf. 97-335005.

TAGE HØJ KRISTIANSEN, politiassistent, født den 14.-8.-1942, søn af Valborg og Gustav Kristiansen, Lydum, gift den 22.-8.-1964 med Birgit Strægaard Jensen, pædagogmedhjælper, født den 15.-8.-1945, datter af Karen og Thorvald Storgaard Jensen, Nr. Nebel. Parret har børnene: Steen, født den 2.-3.-1965, Tina, født den 14.-5.-1968 og Pia, født den 28.-4.-1970.

T.H.K. overtog gården den 1.-7.-1984 fra Kamma og Harry Jakobsen.

Ejendomsskyld 440.000. Areal 5,2 ha., heraf 1,5 ha. eng. Jorden er udlejet, men ejeren forventer at drive den fra næste år.

Stuehuset er opført omkring 1900 og restaureret 1984, kostald, svinestald og lade er fra omkring 1900 og ændret til værksted, fyrrum og hestebox i 1984, desuden er der en garage fra omkring 1955.

AGERSBÆKVEJ 10, "NYGAARD", HEE, 6950 RINGKØBING, tlf. 97-335238.

ESKILD TOFT, gårdejer, født den 9.-8.-1947, søn af Dagny og Gunner Toft, Hee, gift den 8.-11.-1969 med Birtha Pedersen, håndarbejds lærer, født den 8.-11.-1948, datter af Esther og Peder Pedersen, Tim. Parret har børnene: Marianne, født d. 12.-4.-1970, Gunner, født den 25.-2.-1972 og Peder, født den 16.-9.-1978.



Birtha Pedersen er familieplejer. Eskild Toft er kvægbrugstekniker ved Ringkøbing Landboforening og har været på Dalum Landbrugsskole. Han overtog gården i august 1969 fra sin far, nuværende ejer er 4. generation på gården, som kom i familiens eje i 1863.

Ejendomsskyld 1.900.000. Areal 51 ha., heraf tilkøbt 4 ha. og der er lejet 2,5 ha.

Stuehuset er opført 1817 og restaureret 1977, kostalden fra 1942 er tilbygget flere gange, senest i 1983, svinestalden fra 1959 er ændret til værksted i 1989, laden fra omkring 1900 er bygget af skibstømmer fra et strandet skib, der blev opkøbt i Norge og sejlet til Søndervig, hvor man lod det strande og derefter hugget op til bygningstømmer, maskinhuset er fra 1980, foderhuset 1975 og der er indendørs køresilo. Gårdens besætning er på 13 ammekøer, 10 ungdyr og 30 slagtekalve, Limousine og krydsninger. Planteproduktionens salgsafgrøder er korn, ærter, raps, græsfrø og industrikartofler. Der er 2 traktorer, lagersilo, kold lufts tørreri og halmfyr. Maskinstation bruges til en del af markarbejdet.



AGERSBÆKVEJ 13, BJERGLAND, 6950 RINGKØBING, tlf. 97-335216.

KAJ SMEDEGAARD, gårdejer, født den 22.-1.-1950, søn af Margrethe og Jens Smedegaard, Ulfborg Kirkeby, gift den 16.-9.-1972 med Karen Marie Brunsborg, assistent, født den 28.-8.-1951, datter af Johanne og Frede Brunsborg, Ulfborg. Parret har børnene: Keld, født den 20.-12.-1973 og Klaus, født den 18.-4.-1975.

K.S. overtog gården den 1.-5.-1982 fra Poul Knudsen.

Ejendomsskyld 520.000. Areal 8,9 ha.

Stuehuset er af ældre dato og restaureret 1988/89, lade og maskinhus er fra omkring 1950. Gården drives udelukkende med planteproduktion bestående af korn og raps. Der er 2 traktorer og 1 vindmølle. Maskinstation bruges til en del af markarbejdet.



AGERSBÆKVEJ 14, AGERSBÆK, 6950 RINGKØBING, tlf. 97-335474. FLEMMING HØJHUS JEPPESEN, forstander, født den 13.-1.-1959, søn af Nora og Niels Jeppesen, Nørrehede, gift den 30.-9.-1978 med Anette Krejbjerg, dagplejer, født den 18.-4.-1961, datter af Esther og Anton Krejbjerg, Lem. Parret har børnene: Claus, født den 19.-12.-1978, Johanne, født den 15.-9.-1982 og Signe, født den 16.-8.-1985.

F.H.J. er forstander på en døgninstitution. Han overtog gården den 1.-7.-1987 fra Ib Sig. Ejendomsskyld 600.000. Areal 13,8 ha., 6 ha. er frasolgt.

Stuehuset er opført 1907 og løbende restaureret, kostald og svinestald fra 1907 er ombygget til får og kødkvæg, lade opført 1907 samt maskinhuse 1907 og 1938. Gårdens besætning er på 2 ungkreaturer af racerne Jersey og Limousine, desuden er der 6 moderfår af blandet race. Planteproduktionens salgsafgrøder er ærter, raps og korn. Der 1 traktor og halmfyr. Maskinstation bruges til en del af markarbejdet.

AGERSBÆKVEJ 16, AGERSBÆK, 6950 RINGKØBING, tlf. 97-335125.

NIELS KRISTIAN JAKOBSEN, gårdejer, født den 10.-9.-1913, søn af Marie og Henrik Jakobsen, Torsted, gift den 12.-11.-1940 med Kirstine Pedersen Gammelgaard, født den 6.-10.-1914, datter af Ane og Jens Chr. Pedersen Gammelgaard, Vedersø. Parret har datteren Anne Marie, født den 19.-1.-1945.

Kirstine Pedersen døde i 1984. Niels K. Jakobsen overtog gården den 1.-11.-1940 fra Magnus Lauridsen.

Areal 33 ha., heraf tilkøbt ialt 22 ha.

Stuehuset er opført for ca. 100 år siden, kostald og svinestald er ligeledes 100 år gamle, hønsehus opført 1957, lade 1945 og maskinhus 1955. Gården drives med en besætning på 4 årssøer, der produceres ca. 75 slagtesvin. Planteproduktionens salgsafgrøder er korn og græs. Der er 1 traktor, maskinstation bruges til en del af markarbejdet.



AGERSBÆKVEJ 20, AGERSBÆK, 6950 RINGKØBING, tlf. 97-335439.

HENRY V. JENSEN, fisker, født den 26.-1.-1932, søn af Julie og Jens M. Jensen, faderen døde, da H.V.J. var 2 år og moderen giftede sig igen med Kristian Kirkeby. H.V.J. bor sammen med Agnes Jørgensen, assistent, født den 17.-3.-1920, datter af Jen-

sine og Marius Jørgensen (Eskebjerg), Thorup. Parret har sønnen Mogens, født den 16.-6.-1946.

H.V.J. har været på Fyns Stifts Husmandsskole. Han overtog gården i juli 1971 fra sin stedfar, Kristian Kirkeby, nuværende ejer er 3. generation på gården, som kom i slægtens eje i 1914.

Ejendomsskyld 525.000. Areal 15,2 ha., heraf 1 ha. eng og plantage.

Stuehuset er opført 1914 og restaureret 1976, kostald opført 1960 og maskinhus 1976. Gårdens besætning er på 20 moderfår samt lam, alle af racen Texel. Planteproduktionens salgsafgrøder er korn og raps. Der er 1 traktor og halmfyr. Maskinstation bruges til en del af markarbejdet.

AGERSBÆKVEJ 22, "AGERBÆKSGAARD", AGERSBÆK, 6950 RINGKØBING, tlf. 97-335505.

HANS BYSKOV JEPPESEN, gårdejer, født den 22.-5.-1965, søn af Ruth og Vagn Jepsen, Torsted.

H.B.J. har været på Næsgård Agerbrugsskole. Han overtog gården den 1.-6.-1988 fra Jens Gylden Buch.

Ejendomsskyld 2.100.000. Areal 100 ha., heraf tilkøbt 6 ha., der er 9 ha. skov. Desuden er der lejet 18 ha.

Stuehuset er opført 1911 og restaureret 1984, der er bygget 2 svinestalde i 1911, de er opført efter en brand, lade opført 1911 samt maskinhuse 1976 og 1978. Gården drives med en slagtesvineproduktion på 1.000 stk. årligt. Planteproduktionens salgsafgrøder er ærter, raps, korn og frøgræs. Der er 3 traktorer, 1 mejetærsker, 1 udmugningsanlæg, plansilo, varm lufts tørreri og halmfyr. Maskinstation bruges til en del af markarbejdet og der er 1 medhjælper på gården, som drives sammen med Holstebrovej 101 og Jens Bjerg Thomsensvej 6.

AGERSBÆKVEJ 26, "AGERSBÆK DAMBRUG", AGERSBÆK, 6950 RINGKØBING, tlf. 97-335658.

ANDERS LANGBALLE ANDERSEN, dambruger, født den 10.-7.-1955, søn af Anne Marie og Gunner Andersen, Hil, gift den 16.-8.-1986 med Hanne Hansen, medhjælpende hustru, født den 29.-6.-1959, datter af Inge Marie og Chresten Hansen, Houvig. Parret har børnene: Kim, født den 6.-12.-1986 og Helle, født den 29.-5.-1988.



A.L.A. overtog gården i 1989 fra sin far Gunner Andersen. Areal 4 ha. Stuehuset er opført i 1990. Foderhus og værksted er fra 1964. Gården drives med dambrug, der produceres ca. 60 tons. Plante produktionen salgsafgrøde er græs og tagrør. På gården er der en traktor og en fodertruck.

ANDBÆKVEJ 1, KOLSTRUP,  
6940 LEM, tlf. 97-341204.

GUDMUND RASMUSSEN, gårdejer,  
født den 21.-7.-1923, søn af Ma-  
rianne og Aage Laurids Rasmus-  
sen, Kolstrup.

G.R. er avisudbringer, han over-  
tog gården fra sin far Aage L.  
Rasmussen, som købte gården i  
1918. Areal 13 ha. Jorden er  
bortforpagtet.

Stuehuset er opført i 1918 og  
løbende restaureret. Kostald, svinestald og lade er opført af flere gange og udvidet  
flere gange. På gården er der en traktor.



ANDBÆKVEJ 5, "LILLE KOL-  
STRUP", KOLSTRUP, 6940 LEM,  
tlf. 97-341313.

ANTHON GANER KREJBERG,  
gårdejer, født den 4.-12.-1929,  
søn af Signe og Jens Ganer Krej-  
berg, Nr. Vognbjerg, gift den  
23.-4.-1955 med Esther Morten-  
sen, født den 3.-10.-1933, datter  
af Jane og Gerhardt Mortensen,  
Gl. Debjerg. Parret har børnene  
Inge Merete født den 17.-10.-  
1956, Anker født den 11.-6.-1958,

Anette født 18.-4.-1961, Conny født den 7.-4.-1963, og Birgitte født den 19.-6.-1969.  
A.G.K er maskinarbejder, han har været på Haslev Landbrugsskole og er kasserer ved  
Lem Syd Sogns kirke. Han overtog gården den 1.-3.-1955 fra Niels Jensen Birk, gården  
er udstykket fra "Kolstrup" omkring 1905. Ejendomsskyld 720.000. Areal 16,5 ha., der  
er tilkøbt 3 ha. Jorden er bortforpagtet.

Stuehuset er opført i 1905/06 og er løbende restaureret. Kvægstaldene er fra 1905/06  
og 1959, svinestald fra 1963 og ombygget til ungdyr omkring 1972, staklade fra 1962,  
lade fra 1959 er ombygget til kostald i 1968 og maskinhuset er fra 1978. Gårdens  
besætning er på 10 stk. får. På gården er der 2 traktorer og et rørvandingsanlæg.

ASTRUPVEJ 4, "ASTRUPGAARD",  
HVINGEL, 6950 RINGKØBING,  
tlf. 97-335122.

SVEND KROGH, isolatør født  
den 31.-3.-1937, søn af Mariane  
og Carl Frederik Krogh Struer,  
gift den 3.-10.-1980 med Anna-  
Kirstine Jensen, husmor født den  
25.-06.-1942, datter af Kirsten  
og Arne Jensen, Heager. Parret  
har børnene Gert født den 10.-  
8.-1959, Bente født den 22.-1.-  
1962, Flemming født den 26.-  
12.-1964, Liselotte født den 09.-1.-1967 og Kirsten født den 21.4.-1969.

S.K. driver forretning fra ejendommen, han overtog gården den 1.-11.-1979 fra  
Visholm Thomsen.



Ejendomsskyld 1.050.000. Areal 32 ha., heraf 3 ha. eng og 5 ha. skov, der delvist er beplantet med juletræskultur. Jorden er udlejet.

Stuehuset er opført i 1979, det gamle stuehus fra omkring 1800 anvendes til værksted og lagerrum, desuden er der et lager fra 1979 og redskabsrum fra 1979.

ASTRUPVEJ 6, HVINGEL, 6950 RINGKØBING, tlf. 97-335256. MARIE GRAVESEN, født den 13.-4.-1929, datter af Karen og Jens Christian Nielsen, Hvingel, gift i januar 1953 med Charles Gravesen, født den 22.-3.-1932, søn af Anna Margrethe og Christian Peder Gravesen, Ølstrup. Parret har børnene Anna Margrethe, født d. 27.-3.-1953 og Niels Kristian, født den 25.-8.-1957.



M.G. har hjemmearbejde for E.V. metal i Ringkøbing.

C.G. døde den 5.-11.-1982. Han overtog jorden i efteråret 1959 fra T.H. Pedersen, der blev bygget et statshusmandsbrug af C.G.. Areal 22 ha. Jorden er udlejet. Stuehuset er opført i 1960 og er løbende restaureret. Kostald, svinestald og lade er fra 1960. På gården er der en traktor.



ATTENAGREVEJ 1, HJØLLUND, ØLSTRUP, 6950 RINGKØBING, tlf 97-346203.

NIELS JØRGEN PEDERSEN, gårdejer, født den 26.-4.-1955, søn af Marie og Knud Pedersen, Kvong, gift den 12.-6.-1982 med Inge Elise Due, bibliotekar, født den 14.-5.-1956, datter af Sonja og Knud Due, Horsens. Parret har børnene Jes, født den 18.-2.-1982, Per, født den 26.-5.-1984 og Anders, født den 25.-6.-1987.

N.J.P. har været på Borrís og Bygholm landbrugsskole. Han overtog gården i september 1982 fra Christian Slot Christensen.

Ejendomsskyld 1.750.000. Areal 30 ha. Der er lejet 14 ha.

Stuehuset er opført omkring 1920 og restaureret i 1988. Svinestalden fra 1980 er tilbygget i 1987, laden fra 1988, maskinhus fra 1984, der er gylletank. Gården drives med en svineproduktion på 650 Årssøer, der sælges ca. 14.000 smågrise årligt. Planteproduktionens salgsafgrøder er ærter, raps og rug. På gården er der 2 traktorer, automatisk vådfodringsanlæg samt blandeanlæg og der anvendes staldvarme til opvarmning af stuehuset. Der er 3 fuldtids og 1 halvtids medhjælper, der bruges maskinstation til en del af markarbejdet. Gården drives sammen med Attenagrevej 7-11.

ATTENAGREVEJ 7, "BRATBJERGGAARD", ØLSTRUP, 6950 RINGKØBING.

NIELS JØRGEN PEDERSEN, gårdejer, omtales under Attenagrevej 1.

N.J.P. overtog gården i oktober 1984 fra Lars Mikkelsen.

Ejendomsskyld 1.450.000. Areal 18 ha.

Stuehuset er opført omkring 1880 og restaureret i 1983. Der er bygget 2 svinestalde i 1978, desuden er der ældre svinestald fra 1920, hvor også laden er fra. Gården drives med en svineproduktion på 7.400 stk., der er automatisk vådfodringsanlæg og gylleanlæg, desuden er der gastæt silo på gården og der bruges staldvarme til opvarmning af stuehuset. Gården drives sammen med Attenagrevej 1 og 11.

ATTENAGREVEJ 9, "GAMMELGAARD", ØLSTRUP, 6950 RINGKØBING, tlf. 97-346120.



ERIK BUKHOLT, gårdejer, født den 30.-1.-1934, søn af Karen og Jens Bukholt, Lem, gift den 15.-10.-1960 med Ingeborg Kirk, husmor, født den 30.-9.-1938, datter af Margrethe og Ejner Kirk, Lem. Parret har børnene Karen Margrethe, født den 14.-7.-1961, Jens, født den 13.-03.-1965 og Frida, født den 2.-1.-1970.

E.B. har været på Borris Landbrugsskole, han overtog gården den 1.-11.-1964 fra Vagn Søndergaard. Ejendomsskyld 2.100.000. Areal 60 ha. Heraf tilkøbt 9,5 ha., der er 7,5 ha. eng. 7,5 ha. eng er udlejet.

Stuehuset er opført i 1914 og løbende restaureret. Kostalden fra 1914 er ændret til svinestald i 1975, svinestaldene er fra 1966 og 1983, laden fra 1914 er ændret til svinestald og foderhus med kornsilo, maskinhusene er fra 1955 og 1984. Gården drives med en svineproduktion på 65 årssøer, der produceres ca. 1.300 slagtesvin årligt. Plan-teproduktionens salgsafgrøde er raps. På gården er der 4 traktorer, 1 mejetærsker, 1 lagersilo og varmt luftstørreri samt halmfyr.



ATTENAGREVEJ 11. "HEGNSGAARD", ØLSTRUP, 6950 RINGKØBING.

NIELS JØRGEN PEDERSEN, gårdejer, omtales under Attenagrevej 1.

N.J.P. overtog gården i april 1987 fra Thorvald Andersen.

Ejendomsskyld 690.000. Areal 15 ha.

Stuehuset er opført i 1920. Svinestalden fra 1920 er moderniseret i 1986, laden er fra 1920 og der er gylletank. Gården drives med en slagtesvineproduktion på 1.600 stk. Gården drives sammen med Attenagrevej 1 og 7.

ATTENAGREVEJ 13, "DAMGAARD", ØLSTRUP, 6950 RINGKØBING, tlf. 97-346205.

VAGN OVE KNUDSEN, gårdejer, født den 2.-11.-1957, søn af Ingeborg og Martin Knudsen, Nørhede, gift den 18.-3.-1981 med Lis Møller Iversen, medhjælpende hustru, født den 28.-3.-1959, datter af Esther og Anker Iversen, Hover. Parret har børnene Rikke, født 14.-1.-1984 og Lene, født den 29.-05.-1986.

L.M.I. er uddannet børnehavepædagog.

V.O.K. har været på Borris og Lægaard landbrugsskoler. Han overtog gården den 15.-3.-1983 fra Niels Jørgen Graversen.

Ejendomsskyld 2.000.000. Areal 42 ha., heraf tilkøbt 3,5 ha., der er 1,5 ha. skov og 2 ha. eng. Der er lejet 5 ha. eng.

Stuehuset er opført 1921 og tilbygget og restaureret i 1987, kostalden er fra 1960 og tilbygget i 1977, ungdyrstald fra 1964, laden er renoveret i 1987, maskinhuset er fra 1989, desuden er der udendørs køresilo og gylletank. Gården drives med en kvægproduktion på 58 årskøer, 70 ungdyr og 30 slagtekalve af racerne SDM og RDM. På gården er der 3 traktorer, 1 mejetærsker, 1 vandingsmaskine, 1 gastæt kornsilo og halmfyr. Der er 1 fast medhjælper i sommerperioden.



ATTENAGREVEJ 15, "NYGAARD", DEGNEBOLIGEN, 6950 RINGKØBING, tlf. 97-346047.

EGON SKOVBJERG THOMSEN, godsejer, født 4.-1.-1961, søn af Herdis og Kristian Skovbjerg Thomsen, Degneboligen.

E.S.T. er maskinpasser på Tørrecentralen Vestjylland, han har været på Borris landbrugsskole og overtog gården i marts 1988 fra sin far Kristian Skovbjerg Thomsen, som købte den i 1968.

Ejendomsskylden 1.000.000. Areal 33 ha., heraf 0,5 ha. skov.

Stuehuset er opført i 1933 og er løbende restaureret. Kostalden er fra 1951, svinestald og maskinhus 1958 og desuden er der en ældre lade. Gården drives med en slagte-svineproduktion på ca. 400 stk. årligt. Planteproduktionens salgsafgrøder er raps, pillegræs og ærter. På gården er der 2 traktorer, 1 mejetærsker, 1 lagersilo og varm luft tørreri.

ATTENAGREVEJ 17, "ØSTER-GAARD", DEGNEBOLIGEN, 6950 RINGKØBING, tlf. 97-346184. KRISTIAN HOUNISEN LARSEN, gårdejer, født den 4.-3.-1953, søn af Maren og Thorvald Larsen, Stadil.

K.H.L. har været på Byholm Landbrugsskole. Han overtog gården 1.-10.-1979 fra Birthe og Gerhard Borch Nielsen.

Ejendomsskyld 1.900.000. Areal 29,7 ha.



Stuehuset er opført i 1940 og tilbygget 1975. Gården brændte i 1958 og blev genopført med svinestald og lade, svinestalden fra 1968 er tilbygget i 1980, maskinhuset er fra 1947 og der er gylletank. Gården drives med en svineproduktion på 115 årssøer, der produceres ca. 200 slagtesvin og resten ca. 2.100 sælges som torvegrise. Planteproduktionens salgsafgrøde er raps. På gården er der 2 traktorer, 1 mejetærsker, 1 lagersilo, 1 varm luft tørreri og 1 halmfyr. Der er en skoledreng til hjælp og der bruges en del maskinstation.



ATTENAGREVEJ 18, "DAM-GAARD", ØLSTRUP, 6950 RINGKØBING, tlf. 97-346197.

MOGENS PEDERSEN, gårdejer, født den 5.-10.-1955, søn af Esther og Henrik Pedersen, Holmsland, gift den 15.-3.-1980 med Birgit Stokholm, medhjælpende hustru, født den 2.-2.-1959, datter af Anna og Niels Juhl, Stadil. Parret har børnene: Mads, født den 18.-3.-1979, Line, født den

12.-7.-1984 og Jens, født den 10.-10.-1988.

M.P. har været på Borris og Byholm landbrugsskoler. Han overtog gården i april 1979 fra Aksel Korsholm.

Ejendomsskyld 2.800.000. Areal 52 ha., heraf tilkøbt 12 ha., der er 7 ha. eng og skov. Stuehuset er opført i 1989. Kostalden fra 1951 er ændret i 1980, samme år blev der bygget spalte stald, ny kostald i 1986, maskinhuset i 1985, foderhuset i 1982, og desuden er der indendørs køresilo samt gylletank. Gården drives med en kvægproduktion på 100 årskøer og 130 ungdyr af racen Jersey. På gården er der 3 traktorer, 1 vandingmaskine og 1 automatisk kraftfoderanlæg. Der bruges maskinstation til en del af markarbejdet.

ATTENAGREVEJ 19, DEGNEBOLIGEN, 6950 RINGKØBING, tlf. 97-346081

RICHARD BORCH, gårdejer, født den 23.-1.-1927, søn af Emilie og Laurids Borch, Degneboligen, gift den 20.-10.-1951 med Marie Habekost, husmor, født den 22.-5.-1924, datter af Inger og Christian Habekost, Sdr. Omme. Parret har børnene: Inger, født den 3.-1.-1953, Arne, født den 22.-6.-1962 og Poul, født den 7.-1.-1964. R.B. overtog gården i 1952, da den blev udbygget som statshusmandsbrug fra "Østergaard". Ejendomsskyld 730.000. Areal 11,5 ha.



Attenagrevej 19's stuehus er opført i 1952 og løbende restaureret. Ko- og svinestald fra 1952 er senere tilbygget en farrrestald i 1972, kostalden er ændret til svin i 1979 og laden er fra 1952. Gården drives med en svineproduktion på 35 årssøer, der sælges ca. 700 smågrise, desuden er der 1 ammeko og 1 slagtekalv, det er krydsninger. Planteproduktionens salgsafgrøde er raps. På gården er der 1 traktor og der bruges en del maskinstation.



ATTENAGREVEJ 24, "LANGEDALGAARD", LANGEDAL, 6950 RINGKØBING, tlf. 97.-343396.

JØRGEN LYKKE PEDERSEN, gårdejer, født den 26.-11.-1959, søn af Birtha og Knud Lykke Pedersen, Ølstrup, gift den 11.-6.-1988 med Hanne Marie Nielsen, sygehjælper, født den 7.-4.-1961, datter af Ketty og Harald Pagaard Nielsen, Skjern. Parret har datteren Louise født den 25.-5.-1986.

J.L.P. har været på Borris og Lægaard landbrugsskole, han overtog gården den 28.-8.-1985 fra Karoline og Svend Aage Christiansen.

Ejendomsskyld 1.400.000. Areal 18,3 ha. og der er forpagtet 35 ha..

Stuehuset er opført 1920 og tilbygget i 1989. Svinestald og lade er fra 1920, farrestald fra 1986, slagtesvinestald, løbestald, ungsvinestald og maskinhus er fra 1989 og der er gylletank. Gården drives med en svineproduktion på 140 årssøer, der sælges ca 300 smågrise og 2.600 slagtesvin årligt. Planteproduktionens salgsafgrøder er ærter og raps. På gården er der 1 traktor, 1 mejetærsker og automatisk våd fodringsanlæg samt gasttæt silo. Gården drives uden fremmed arbejdskraft.



BAKVEJ 1, "NEDER DYKJÆR", BJERREGAARD, 6990 ULFBORG, tlf. 97.331374.

MARIE DYKJÆR født den 21.-11.-1904, datter af Lene og Niels Christian Dykjær, Vedersø.

M.D. er uddannet syerske. Hun overtog gården fra sin mor Lene Dykjær. Ejendommen blev flyttet i 1914 efter en brand. Areal 5,5 ha. Jorden er udlejet.

Stuehuset er opført i 1914 og

løbende restaureret. Ko og svinestald samt lade er fra 1914.

BAKVEJ 3, BJERREGAARD, 6990 ULFBORG, tlf. 97-3310117.

EJVIND NYMARK, husmand, født den 28.-2.-1922, søn af Kirstine og Peder Nymark, Vester Tim, gift den 24.-10.-1954 med Maja Juulsgaard, husmor, født den 7.-12.-1929, datter af Ellen og Jens Juulsgaard, Vedersø. Parret har børnene: Jens, født den 20.-12.-1954, Peder, født den 25.-12.-1957, Ellen Kirstine, født den 16.-12.-1959 og Tove, født den 4.-3.-1969.

E.N. overtog gården i 1953 fra Karl Nielsen (Smed). Tidligere var der landsbysmedie på gården.

Areal 7 ha., heraf 2 ha. eng. Jorden er udlejet.

Stuehuset er opført i 1972, det gamle stuehus er omkring 100 år gammel. Ko og svinestald er fra 1913, lade fra 1956, maskinhus fra 1955 og staklade fra 1960. På gården er der en traktor.

BAKVEJ 4, VEDERSØ, 6990 ULFBORG, tlf. 97-331148.

ANDREAS BACH, gårdejer, født den 16.-12.-1948, søn af Anna og Evald Bach,

Vedersø, gift den 30.-1.-1988 med Jette Blæsbjerg, født den 6.-9.-1946, datter af Edith og Karl Viggo Blæsbjerg, Vemb. Parret har børnene: Hedi, født den 8.-11.-1966, Susan, født den 4.-6.-1968, Lill, født den 12.-2.-1980 og Anders, født den 8.-4.-1989. A.B. har været på Lægaard Landbrugsskole. Han overtog gården den 1.-1.-1983 fra sin far Evald Bach.

Areal 17,4 ha., heraf 2 ha. eng. Der er lejet 15 ha.

Stuehuset er opført i 1900 og løbende restaureret. Kostald og lade er fra 1962, kostalden er tilbygget i 1978, svinestald fra 1987 og maskinhus fra 1984. Gården drives med en kvægproduktion på 30 årskøer og 40 ungdyr af blandet race, svineproduktionen er på 10 årssøer, der produceres ca. 600 slagtesvin årligt. Desuden er der 2 Shetlands ponyer. På gården er der 2 traktorer, der bruges en del maskinstation.

BAKVEJ 5, VEDERSØ, 6990 ULFBORG, tlf. 97-331038.

JENS CHRISTIAN LARSEN, landmand, født den 25.-10.-1916, søn af Nanna og Niels Christian Larsen, Tarp, gift den 10.-5.-1942 med Else Sig, husmor, født den 2.-3.-1920, datter af Marie og Jakob Sig, Ulfborg Kirkeby. Parret har børnene: Ingrid, født den 2.-7.-1942, Kaj, født den 12.-10.-1943, Christian, født den 6.-4.-1945, Marie, født den 11.-3.-



1947, Jakob, født den 16.-10.-1948 og Nanna, født den 7.-10.-1952.

J.C.L. overtog gården i marts 1942 fra Aksel Pedersen.

Ejendomsskyld 380.000. Areal 14,4 ha., heraf tilkøbt 13 ha.

Stuehuset er opført for ca. 200 år siden og løbende restaureret. Kostalden har samme alder som stuehuset. Gårdens besætning er på 8 årskøer samt opdræt, det er en blandet besætning. Der bruges en del maskinstation.



BAKVEJ 9, VEDERSØ, 6990 ULFBORG, tlf. 97-331312.

EJNAR PEDERSEN, gårdejer, født den 5.-5.-1923, søn af Marianne og Ole Andreas Pedersen, Vedersø, gift den 18.-5.-1949 med Ingeborg Marie Jensen, hjemmehjælper, født den 18.-3.-1927, datter af Maren og Kresten Jensen, Vedersø. Parret har børnene: Egil, født den 22.-2.-1950, tvillingerne Tove og Inga, født den

13.-11.-1952 samt Marianne, født den 26.-1.-1960.

E.P. overtog gården 1.-4.-1949 fra Frede Graversen.

Ejendomsskyld 430.000. Areal 13 ha., heraf tilkøbt 3,3 ha.

Stuehuset er opført omkring 1900, tilbygget og restaureret i 1961. Alle udbygningerne bestående af kostald, svinestald og lade er fra 1961. Gårdens besætning er på 10 ungdyr af racen RDM, desuden produceres 90 slagtesvin årligt. Planteproduktionens salgsafgrøde er raps. På gården er der 1 traktor, der bruges en del maskinstation.

BAKVEJ 11, "Æ BAK", BJERREGAARD, 6990 ULFBORG, tlf. 97-331269.

HENRY MOURIDSEN, gårdejer, født den 15.-7.-1931, søn af Maren og Mourids Mouridsen, Bjerregaard, gift den 9.-11.-1985 med Ruth Madsen, medhjælpende hustru, født den 9.-10.-1938, datter af Gerda og Mads Madsen, Feldborg. Parret har børnene: Svend, født den 18.-3.-1961 og Ole, født den 29.-3.-1963.

H.M. har været på Borris Landbrugsskole. Han overtog gården den 1.-11.-1954 fra sin



far, Mourids Mouridsen.

Ejendomsskyld 1.000.000. Areal 53 ha., heraf tilkøbt 41 ha., der er 12 ha. plantage, tørvegrave, eng m.v.

Stuehuset er opført i 1921 restaureret og tilbygget i 1988. Kostalden fra 1921 er tilbygget flere gange, svinestald fra 1921, lade fra 1975 og maskinhus fra 1980, der er gylletank. Gården drives med en svineproduktion på 25 årssøer, der produceres ca. 500 slagtesvin årligt, desuden er der 15 ammekøer og 1 tyr + opdræt, det er en blandet besætning. Planteproduktionens salgsafgrøde er raps. På gården er der 3 traktorer, 1 mejetærsker, 1 vandingsmaskine, plansilo, kold lufts tørreri og træfyr.

BIRKKJÆRVEJ 1C, BIRKKJÆR, 6950 RINGKØBING, tlf. 97-335397.

LAURA AABERG, gårdejer, født den 13.-6.-1925, datter af Anne Margrethe og Kristian Peder Gravesen, Ølstrup, gift den 14.-7.-1946 med Helge Aaberg, født den 2.-1.-1925, søn af Marie og Christian Aaberg, Spjald. Parret har børnene: Annelise, født den 12.-7.-1944, Leif, født den 25.-9.-1948, Svend Erik, født den 23.-9.-1954, Gitte, født den 8.-7.-1957 og Egon, født den 14.-9.-1961.

H.Aa døde i 1963, han overtog jorden i 1953 og byggede ejendommen som statshusmandsbrug.

Ejendomsskyld 460.000. Areal 12 ha. Jorden er udlejet.

Stuehuset er opført i 1953 og løbende restaureret. Ko- og svinestald fra 1953 er ændret til svinestald i 1972 og maskinhuset er fra 1955.

BIRKKJÆRVEJ 6, "TOVSTRUP", HVINGEL, 6950 RINGKØBING, tlf. 97-335204.

PEDER SAND PEDERSEN, landmand, født den 18.-9.-1939, søn af Mette og Peder Sand Pedersen, Husby Klit, gift den 14.-5.-1966 med Grethe Kjærgaard Graversen, husmor, født den 14.-5.-1945, datter af Marianne og Gravers Kjærgaard Graversen, Vedersø. Parret har børnene: Per, født den 1.-11.-1964, Bodil, født den 17.-4.-1967, Mette, født den 14.-11.-1969 og Karin, født den 14.-6.-1972.

P.S.P har været på Lægaard Landbrugsskole. Han overtog gården den 15.-3.-1966 fra Richard Poulsen. Ejendomsskyld 1.600.000. Areal 79 ha., heraf tilkøbt 54 ha., der er 20 ha. hede og krat.

Stuehuset er gennemrestaureret i 1972. Ko- og svinestald er gennemrestaureret fra 1973 til 1979 og der blev bygget lade i 1979. Gården drives udelukkende med planteproduktion bestående af korn, ærter og raps. På gården er der 2 traktorer og halmfyr. Der bruges en del maskinstation.

BJERGVEJ 1."NYBJERG", ØSTER LEM, 6940 LEM, tlf. 97-341017.

ANTON BUKHOLT, gårdejer, født den 15.-4.-1942, søn af Karen og Jens Bukholt, Øster Lem, gift den 15.-4.-1976 med Bente Nørgaard Sørensen, medhjælpende hustru, født den 10.-6.-1954, datter af Ester og Ingemand Nørgaard, Spjald. Parret har børnene: Carsten, født den 9.-3.-1977 og Jens, født den 28.-9.-1979.

A.B. har været på Riber Kjærgård Landbrugsskole, han er i bestyrelsen for Ringkøbing-Ulfborg Egnens Landboforening og er formand for planteavlsludvalget. Han overtog gården den 1.-7.-1970 fra sin far Jens Bukholt, nuværende ejer er 3. generation på gården.

Ejendomsskyld 2.700.000. Areal 50 ha., heraf tilkøbt 8 ha. Der er forpagtet 8 ha. Stuehuset er opført i 1976. Kostalden er fra 1952, svinestalde fra 1979-1980, maskinhus fra 1974, laden er af ældre dato og der er bygget minkhaller 1959-1986, desuden er der gastæt silo og gylletank. Gården drives med en slagtesvineproduktion på 2.200 stk. årligt, desuden er der en minkbestand på 1.100 tæver. Planteproduktionens salgsafgrøder er raps, ærter og kartofler. På gården er der 4 traktorer, 1 mejetærsker samt specialmaskiner til drift af minkfarm. Der er 1 fast medhjælper.



BJERREGÅRDVEJ 13, "NØRRE NYGAARD", STADIL, 6980 TIM, tlf. 97-331161.

ERIK ANDREASEN, gårdejer,, født den 11.-3.-1937, søn af Frida og Jens Christian Andreasen, Hald, gift den 25.-3.-1962 med Marie Jensen, født den 22.-2.-1941, datter af Helga og Ejner Jensen, Stadil. Parret har børnene: Kaj, født den 16.-8.-1962, Lis, født den 22.-1.-1964, Mogens, født den 23.-11.-1967, Asger, født den 16.-2.-1970 og Jesper, født den 25.-10.-1975. E.A. har været på Asmildkloster Landbrugsskole. Han overtog gården den 1.-3.-1962 fra Jeppe Svendsen.



Ejendomsskyld 1.100.000. Areal 22 ha., heraf tilkøbt 5 ha., der er 2,5 ha. eng. Stuehuset er opført i 1864, restaureret og tilbygget i 1972. Kostalden fra 1952 er ændret til svinestald i 1978, svinestald fra 1974, laden fra 1952 er ændret til svinestald i 1964 og maskinhuset er fra 1972. Gården drives med en svineproduktion på 70 SPF årssøer, der sælges ca. 1.200 smågrise. Planteproduktionens salgsafgrøder er ærter og raps. På gården er der 2 traktorer, 1 lagersilo og 1 halmfyr. Gården drives sammen med Skelmosevej 32.



BJERREGÅRDVEJ 17, "DYBKÆR", BJRREGÅRD, 6980 TIM, tlf. 97-331460.

NIELS ESPER HALKJÆR KAMP, gårdejer, født den 30.-9.-1957, søn af Ellen og Kristian Kamp, Kamp, gift den 14.-7.-1985 med Else Trabjerg, sygeplejerske, født den 30.-7.-1960, datter af Meta og Mads Trabjerg, Torsted. Parret har datteren Anne, født den 21.-8.-1986.

N.E.H.K. har været på Grinsted Landbrugsskole, han er medlem af bestyrelsen i Tim Enge Afvandingslaug. Han overtog gården i marts 1989 fra Henry Graversen.

Ejendomsskyld 1.500.000. Areal 44 ha., heraf 4.5 ha. mose og 1,5 ha. eng. Stuehuset er opført i 1906 og restaureret i 1989. Kostalden er fra 1966, ungdyrstald og lade fra 1964, laden er tilbygget i 1973, maskinhuset fra 1966 er tilbygget i 1976, foder- og maskinhus er fra 1982 og desuden er der gylletank. Gården drives med en kvægproduktion på 32 årskøer, 45 ungdyr og 16 slagtekalve af racen SPM. Planteproduktionens salgsafgrøde er ærter. På gården er der 2 traktorer, andel af mejetærsker, 1 rundballepresser, lager silo og evarm luft tørreri. Der er 1 fast medhjælper og der bruges en del maskinstation.

BJERREGÅRDVEJ 19, "LILLE BJRREGAARD", VEDERSØ, 6980 TIM, tlf. 97-331128.

TJALMA TRANKJÆR, gårdejer, født den 27.-1.-1928, søn af Elnora og Jeppe Trankjær, Vedersø, gift den 16.-4.-1955 med Lilly Bundgaard, husmor, født d. 16.-4.-1936, datter af Ingeborg og Kresten Bundgaard, Sæby. Parret har børnene: Jytte, født d. 2.-6.-1957, Preben, født d.





27.-7.-1960, Jette, født den 1.-9.-1964 og Jan, født den 11.-3.-1968.

T.T. har været på Lægaard Landbrugsskole. Han overtog gården den 1.-4.-1958 fra sin far Jeppe Trankjær.

Ejendomsskyld 880.000. Areal 27 ha., heraf tilkøbt 12 ha., der er 3 ha. eng. Der er lejet 8 ha.

Stuehuset er opført i 1864, det er tilbygget og restaureret i 1974. Kostalden er fra 1959, ungkreaturstald og maskinhus er fra 1977, der er kørelade over staldbygningen. Gården drives som alsidigt landbrug, med en kvægproduktion på 18 årskøer, 27 ungdyr og 28 slagtekalve af blandet race, svineproduktionen er på 15 årssøer og der sælges ca. 250 smågrise. På gården er der 3 traktorer, der bruges en del maskinstation.

BJERREGÅRDVEJ 36, "VILDKJÆRGAARD", BJERRREGÅRD, 6980 TIM, tlf. 97-331166.

HANS PEDERSEN, gårdejer, født den 18.-8.-1934, søn af Marianne og Richard Pedersen, Opstrup, gift den 30.-11.-1957 med Karen Kirstine Dalsgaard, husmor, født den 15.-10.-1937, datter af Jenny og Christian Jensen Dalsgaard, Alrum. Parret har børnene: Lisbeth, født den 15.-10.-1956, Ragnhild, født den 20.-6.-1958, Jan, født den 18.-10.-1960 og døde den 11.-11.-1981, Steen, født den 22.-7.-1964 og Michael, født den 7.-1.-1968.

H.P. har været på Lægaard Landbrugsskole. Han overtog gården den 1.-4.-1969 fra Kresten Kabel Pedersen.

Ejendomsskyld 1.500.000. Areal 47 ha., heraf tilkøbt 12 ha., der er 3 ha. eng. Der er forpagtet 7 ha.

Stuehuset er opført omkring 1900 og restaureret i 1975. Kostalden fra omkring 1920 er ombygget og udvidet flere gange, ungdyrstald er fra 1969 og lade fra 1978. Gården drives med en kvægproduktion på 75 årskøer, 100 ungdyr og 50 slagtekalve af racen SDM. På gården er der 3 traktorer. Der er en fast medhjælper, der bruges en del maskinstation.

BJERREGÅRDVEJ 38, "BJERREGAARD", VEDERSØ, 6990 ULSTRUP, tlf. 97-331163. SVEND RICHARD NØRGAARD, gårdejer, født den 2.-11.-1919, søn af Johanne og Johannes Nørgaard, Vedersø, gift den 20.-5.-1947 med Kirstine Sørensen født den 15.-8.-1925, datter af Krestine og Søren Peder Sørensen, Vedersø. Parret har børnene: Birthe, født den 30.-6.-1949, Leo, født den 5.-12.-1950 og Else, født den 5.-6.-1958. S.R.N. overtog gården den 1.-4.-1947 fra sin far Johannes Nørgaard.

Ejendomsskyld 900.000. Areal 34 ha., heraf tilkøbt 3 ha., der er 4 ha. eng og skov. Stuehuset er opført i 1924 og løbende restaureret. Kostalden fra 1959 er ændret til svinestald i 1979, lade fra 1912 og maskinhus fra 1924 og 1975. Gården drives med en svineproduktion på 15 årssøer, der produceres ca. 250 stk. slagtesvin årligt. Plan-teproduktionens salgsafgrøde er raps. På gården er der 2 traktorer, 1 mejetærsk, 1 lagersilo og varm luft tørreri. Der bruges maskinstation til en del af markarbejdet.

BORKVEJ 5, "LILLE NOKLIT", NO, 6950 RINGKØBING, tlf. 97-330100.

Kristian Pedersen, landmand, født den 14.-3.-1923, søn af Maren Venø og Ingvar Pedersen, Ringkøbing, gift den 6.-4.-1944 med Meta Gade Lauridsen, husmor,, født den 14.-6.-1922, datter af Marie og Jens Gade Lauridsen, Thorsted. Parret har børnene: Svend Erik, født den 22.-7.-1944, Kjeld, født den 17.-5.-1947, Villy, født den 1.-11.-1948, Verner, født den 19.-5.-1951, Vagn, født den 19.-5.-1951 og død i 1968 og Arne, født den 21.-11.-1953.

K.P. overtog gården den 1. december 1946 fra Tage Thomsen.

Areal 19,5 ha., heraf tilkøbt 12 ha., der er 3 ha. plantage. Jorden er udlejet. Stuehuset er opført i 1949 efter en brand, det er restaureret og tilbygget i 1969. Ko og svinestald fra 1949 er tilbygget i 1959, kartoffelhus fra 1971 og maskinhus fra 1966. På gården er der 2 traktorer, 1 lagersilo, 1 halmfyr og anparter i en vindmølle, der står på ejendommen.

BORKVEJ 7, "NOKLIT", NO, 6950 RINGKØBING, tlf. 97-330059.

JØRGEN HANSEN, gårdejer, født den 29.-8.-1916, søn af Ane Marie og Hans Hansen, No, gift den 4.-3.-1960 med Else Nielsen, husmor, født den 3.-3.-1926, datter af Signe og Jørgen Nielsen, Thorsted. Parret har børnene: Jonna, Hans, Erna og Karl.

Jørgen Hansen har været på Boris Landbrugsskole. Han overtog gården den 1.-1.-1946 fra sine forældre Ane Marie og Hans Hansen, gården har været i slægtens eje gennem flere generationer helt tilbage til 1766.

Ejendomsskyld 800.000. Areal 38,5 ha., heraf 10 ha. skov og hede. Jorden er udlejet.

Stuehuset er opført i 1904 og løbende restaureret. Ko- og svinestald er fra 1965, desuden er der en garage og lade fra 1904, maskinhus fra 1982. På gården er der 1 traktor, 1 lager silo og 1 træfyr.



BORKVEJ 8, "KÆRGAARD", NO, 6950 RINGKØBING, tlf. 97-330065.

HENNING BRAMSTRUP MIKKELSEN, gårdejer, født den 24.-8.-1940, søn af Esther og Laurids Mikkelsen, Grønberg, gift den 23.-11.-1961 med Lis Halkjær, hjemmehjælper, født den 20.-2.-1942, datter af Helga og Henry Halkjær, Grønberg. Parret har børnene: Bodil født den 28.-5.-1962, Børge født den 18.-3.-

1964 og Britta født den 28.-12.-1969.

H.B.M. har været på Lægaard Landbrugsskole. Han overtog gården den 1.-4.-1968 fra Jens Kjær Olesen.

Ejendomsskyld 1.200.000. Areal 52 ha., heraf tilkøbt ialt 16 ha., der er 3 ha. skov. Der er lejet 30 ha.

Stuehuset er opført for omkring 100 år siden og det er løbende restaureret. Kostalden er ombygget i 1973 og ændret til svinestald i 1980, samme år blev der bygget maskinhus, svinestalden fra 1920 er ombygget i 1987 og laden er ca. 100 år gammel. Gården drives med en slagtesvineproduktion på 1.200 stk. årligt, desuden er der 4 heste af racen OX Araber. Planteproduktionen salgsafgrøder er ærter, raps og græsfrø. På gården er der 3 traktorer, 1 mejetærsker, 1 sprinkleranlæg, 1 udmugningsanlæg, 1 lager-silo, 1 varmt luft tørreri og 1 halmfyr. Gården drives uden fremmed arbejdskraft.

BORKVEJ 16, NO, 6950 RINGKØBING, tlf. 97-330073.

PEDER PROVSTGAARD NIELSEN, gårdejer, født den 28.-10.-1933, søn af Johanne og Jens Provstgaard Nielsen, No, gift den 12.11.-1955 med Kamma Madsen, medhjælpende hustru, født den 20.-11.-1930, datter af Cecilie og Jacob Madsen, Brejning. Parret har børnene: Johanne, født den 19.-4.-1956, Bente, født den 27.-1.-1958, Inga, født den 15.-4.-1960, Esther, født den 30.-5.-1963 og Jens, født den 5.-3.-1965.

P.P.N. overtog gården den 1.-11.-1955 fra Christian Schmidt.

Ejendomsskyld 1.200.000. Areal 30 ha., heraf tilkøbt 23 ha. Der er lejet 10 ha. Stuehuset er af ældre dato, det er til- og ombygget i 1972. Ko og svinestald er

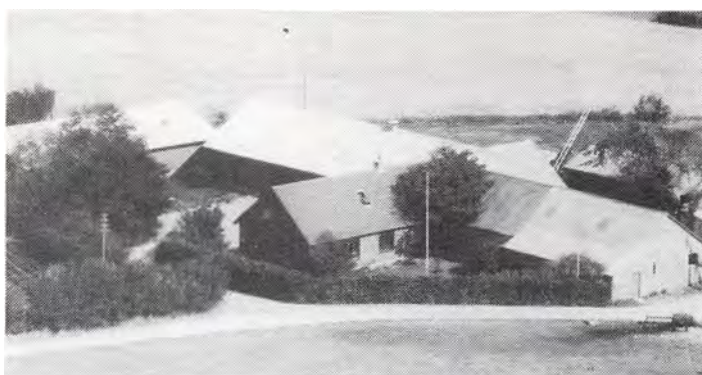



ændret og tilbygget, senest til svinestald i 1987, spaltestald fra 1980, svivestald og lagerrum fra 1970 og maskinhus fra 1975. Gården drives med en SPF slagtesvineproduktion på 1.200 stk. årligt, desuden er der 60 slagtekalve af tunge racer årligt. Planteproduktionens salgsafgrøder er ærter og raps. På gården er der 2 traktorer, 1 lagersilo og varm luft tørreri. Der bruges maskinstation til en del af markarbejdet.

BORKVEJ 18, NO, 6950 RINGKØBING, tlf. 97-330236

MARTHA OG SØREN LAUBJERG, gartner, født den 12.-11.-1957, søn af Kirsten og Svend Laubjerg, Velling, gift den 16.-4.-1981 med Martha Høj Toft, gartner, født den 7.-4.-1957, datter af Kirsten og Niels Høj Toft, Højmark. Parret har børnene: Johan, født den 23.-5.-1984 og Jens, født den 9.-1.-1989.

Begge ægtefæller har været på Beder og Søhus gartnerskoler. De overtog gården i foråret 1981 fra Anders Kamp.

Areal 26 ha., heraf tilkøbt 9 ha.

Stuehuset er opført i 1927 og løbende restaureret. Den gamle staldbygning fra 1957 er ændret til kontor og lager, drivhuse fra 1990 er indrettet til havecenter, maskinhuset er fra 1977. Gården drives som planteskole og frugtplantage. Planteproduktionens salgsafgrøder er solbær, ribs, hyld, blåbær og æbler samt planter til frugtavl. På gården er der 1 traktor, 1 vandingsmaskine, 1 plantagetruktor og vejrhøster. Der er 3 medhjælpere på planteskolen.

BRINKVEJ 4, "JUULSGAARD",  
VESTER TIM, 6980 TIM, tlf 97-333223.

KRISTIAN KIRK, gårdejer, født den 6.-11.-1925, søn af Esther og Jens Kirk, Tim, gift den 12.-12.-1957 med Grethe Radoor, født den 14.-3.-1931, datter af Helga og Thorvald Radoor, Davinde. Parret har tvilingerne: Lajla og Robert, født den 5.-6.-1958, Ole, født den 9.-3.-1961 og Lone, født den 6.-6.-1964.



K.K. har været på Borris Landbrugsskole, han overtog gården i november 1953 fra sin far Jens Kirk, nuværende ejer er 3. generation på gården.

Ejendomsskyld 910.000. Areal 33 ha., heraf 7 ha. eng og 2 ha. plantage.

Stuehuset er opført i 1928 og løbende restaureret. Kostalden er fra 1928, svinestalden fra 1955, lade fra 1875 og maskinhus fra 1949. Gården drives med en kvægproduktion på 15 årskøer, 20 ungdyr og 10 slagtekalve af racen SDN, desuden produceres der 200 slagtesvin årligt. Planteproduktionens salgsafgrøde er fabrikskartofler. På gården er der 2 traktorer, der bruges en del maskinstation.



BRINKVEJ 6, "BRINK", VESTER  
TIM, 6980 TIM, tlf. 97-333204.  
OVE VERNER OLESEN, gårdejer,  
født den 7.-7.-1939, søn af Ma-  
ren og Olav Olesen, Vester Tim,  
gift den 6.-6.-1963 med Jenny  
Rejkjær, medhjælpende hustru,  
født den 19.-12.-1939, datter af  
Nanna og Ingvar Rejkjær, Tim.  
Parret har børnene: John, født  
den 10.5.-1963, Dorte, født den  
30.-7.-1967 og Helle, født d.  
9.-9.-1972.

O.V.O. har været på Lægaard Landbrugsskole. Han overtog gården den 1.-5.-1963 fra sin far Olav Olesen, nuværende ejer er 3. generation på gården.

Ejendomsskyld 1.500.000. Areal 55,6 ha., heraf 11 ha. skov, hede og eng.

Gården brændte i 1905 og blev genopført med et stuehus som løbende er restaureret. Desuden blev der bygget kostald og lade, kostalden er senere udvidet og ombygget, senest i 1973, hvor også lade blev restaureret, svinestald fra 1963 og maskinhuset fra 1955 og 1984, der er gylletank. Gården drives med en kvægproduktion på 40 årskøer, 50 ungdyr og 33 slagtekalve af racen SDM, der produceres 320 slagtesvin årligt. Planteproduktionens salgsafgrøde er raps. På gården er der 3 traktorer, 1 vandingsmaskine, og 1 plansilo. Der er 1 skoledreng til hjælp og der bruges en del maskinstation.

BYVEJEN 49, "JUELSEJE", ØLSTRUP, 6950 RINGKØBING, tlf. 97-346021. NIELS KJÆRGAARD, gårdejer, født den 26.-11.-1932, søn af Dorthea og Anders Kjærgaard, Ølstrup, bor sammen med Emmy Kristensen, sognegårdsværtinde, født den 25.-1.-1932, datter af Maren og Jens Peder Nielsen, Vedersø.

N.K. har været på Vejlbjby Risskov Landbrugsskole. Han overtog gården i november 1977 fra sin far Anders Kjærgaard, nuværende ejer er 3. generation på gården. Ejendomsskyld 1.450.000. Areal 78,2 ha., heraf 7 ha. skov og 10 ha. eng. Stuehuset er opført i 1926 og løbende restaureret. Kostaldene er fra 1926 og 1954, lade er fra 1926 og maskinhuset fra 1968, alle bygningerne fra 1926 er opført efter en brand. Gården drives med en slagtesvineproduktion på 500 stk. årligt, desuden er der 40 ungdyr, der sælges som kælvekvier af racen SDM. Planteproduktionens salgsafgrøde er ærter, raps og græs til grøntpiller samt rug. På gården er der 2 traktorer, 1 mejetærsker, 1 lagersilo, 1 varm luft tørreri og 1 træfy. Der bruges en del maskinstation.

BÆKBOVEJ 1, BÆKBO, 6940 LEM, tlf. 97-341740.

BIRGIT MEINER BRUNSGAARD, reg. revisor, født den 22.-8.-1946, datter af Cathrine og Peder Meiner Christensen, Bækbo, gift den 4.-11.-1967 med Bent Brunsgaard, lærer født den 4.-4.-1942, søn af Marie og Niels Hansen Brunsgaard, Kalvslund. Parret har børnene: Peder, født den 3.-9.-1968, Morten, født den 25.-11.-1971 og Lene, født den 11.-5.-1973.



B.M.B. og B.B. overtog gården den 1.-7.-1980 fra Cathrine og Peder Meiner Christensen, nuværende ejere er 3. generation på gården, som blev købt af bedsteforældrene i 1915. Gården er blevet bygget i 1905.

Ejendomsskyld 990.000.

Stuehuset er opført i 1905 og restaureret i 1980-1981. Avlsbygningerne nedbrændte i 1946, ko- og svinestald blev genopbygget efter branden, de er moderniseret og ombygget til svinestald i 1985, lade fra 1946, maskinhuset fra 1989, der er gylletank. Gården drives med en slagtesvineproduktion på 1.500 stk. årligt. Planteproduktionens salgsafgrøder er raps, frøgræsser og ærter. På gården er der 2 traktorer, 1 plansilo, 1 varmt og koldt lufts tørreri. Der bruges maskinstation til høst.



BÆKBOVEJ 4, "BÆKBOGÅRD", BÆKBO, 6940 LEM, tlf. 97-341219.

EYVIND PLAUBORG, gårdejer, født den 18.-10.-1924, søn af Levine og Gjøde Madsen Plauborg, Tistrup, gift den 10.-10.-1953 med Tove Christiansen, født den 25.-6.-1933, datter af Clara og Niels Christiansen, Hee. Parret har børnene: Inga Merete, født den 9.-11.-1954, Gjøde,



født den 15.-4.-1958, Nina Klara, født den 7.-5.-1963, Anne Bodil, født den 20.-11.-1964 og Niels Christian, født den 30.-11.-1968.

E.P. har været på Korinth Landbrugsskole. Han overtog gården 1.-4.-1964 fra Aksel Hykkelbjerg. Gården er opstået omkring 1889.

Ejendomsskyld 700.000. Areal 23 ha., heraf tilkøbt 6 ha. Der er bort forpagtet 8 ha. Stuehuset er opført i 1889 og løbende restaureret. Kostalden fra 1912 er restaureret i 1964 og ombygget til svinestald i 1988, laden fra 1889 er delvis indraget til stald i 1964, maskinhus fra 1977. Gården drives med en svineproduktion på 20 årssøer, der sælges 100 smågrise og 250 slagtesvin årligt. Planteproduktionens salgsafgrøder er ærter, raps og hvede. På gården er der 2 traktorer, 1 tårnsilo, 1 varmt og koldt luft tørreri og der er anparter i Ulfkjær Møllelaug. Der bruges lidt maskinstation.

DALKJERVEJ 2, 6950 RINGKØBING, tlf. 97-330132.

BENT FJORDSIDE, gårdejer, født den 7.-1.-1964, søn af Agnes og Erling Fjordside, Hover, gift den 8.-4.-1989 med Karen Marie Vostrup, medhjælpende hustru, født den 21.-12.-1963, datter af Else og Kaj Vostrup, Hvidesande. Parret har datteren Charlotte født den 7.-1.-1988.

B.F. har været på Lægaard og Bygholm landbrugsskoler. Han overtog gården den 15.-8.-1989 fra Kaj Andersen.

Ejendomsskyld 1.350.000. Areal 18 ha.

Stuehuset er opført i 1930, tilbygget og restaureret senest i 1985. Svinestalden er fra 1974, klimastald fra 1980, lade fra 1930 og maskinhus fra 1987, desuden er der gylletank. Gården drives med en svineproduktion på 150 årssøer, smågrisene sælges som torvegrise. Planteproduktionens salgsafgrøde er ærter og raps. På gården er der 2 traktorer, 1 mejetærsker og 1 gastæt tårnsilo.

ENGHOLMVEJ 3, VESTERKÆR, 6950 RINGKØBING, tlf. 97-343307.

EJVIND MØLLER, smed, født den 7.-11.-1953, søn af Gertrud og Halvor Møller, Lomborg, gift den 17.-7.-1976 med Birgit Stigaard, ekspeditrice, født den 28.-3.-1956, datter af Edna og Vagn Stigaard, Nr. Nissum. Parret har børnene: Peter, født den 27.-3.-1979 og Katrine født den 31.-12.-1980.

E.M. overtog gården i januar 1978, fra Karl Brågård. Gården kan føres tilbage til 1900.

Ejendomsskyld 440.000. Areal 9 ha. Jorden er bortforpagtet.

Stuehuset er opført i 1900, ombygget og moderniseret flere gange, senest i 1988. Kostalden er fra 1900 og laden fra 1931.

ENGHOLMVEJ 6, "ENGHOLM", VESTERKJÆR, 6950 RINGKØBING, tlf. 97-343129.

AAGE HUSTED, gårdejer, født den 20.-11.-1924, søn af Mathilde og Thomas Husted, Engholm.

AA.H. overtog gården i juli i 1957 fra sin far Thomas Husted, som købte den i 1919. Gården fik sin nuværende placering i 1923.

Ejendomsskyld 410.000. Areal 16,5 ha., heraf tilkøbt 3 ha., der er 0,5 ha. tørvegrave. Der er forpagtet 3,3 ha.

Stuehuset er opført i 1923 og løbende moderniseret. Kostalden fra 1923 er udvidet 1959, svinestald og lade fra 1923, laden er ombygget til svinestald i 1962-1963 og maskinhuset er fra 1968. Gården drives som alsidigt landbrug med en kvægproduktion på 9 årskøer, 6 ungdyr, 6 slagtekalve af racen SDM, svineproduktionen er på 3 årssøer, der produceres ca. 35 slagtesvin. Planteproduktionens salgsafgrøde er byg og raps. På gården er der 1 traktor og der bruges maskinstation til en del af markarbejdet.

FJORDSIDEN 1, "LILLEVANG", FJORDSIDEN, 6990 ULFBORG, tlf 97-331376.

THORVALD PEDERSEN, husmand født den 23.-11.-1912, søn af Ane og Jørgen Pedersen, Fjordsiden, gift den 31.-10.-1946 med Mette Kirstine Brunsborg, født den 25.-4.-1917, datter af Anne og Jørgen Brunsborg, Ulfborg. Parret har børnene: Else, født den 13.-6.-1948, Ove, født den 11.-2.-1951, Tage, født den 3.-5.-1953 og Bent, født den 28.-8.-1958.

T.P. overtog gården i november 1946 fra sine forældre Ane og Jørgen Pedersen.

"Lillevang"s ejendomsskyld 230.000. Areal 5,5 ha., heraf tilkøbt 1,5 ha., der er frasolgt 4,5 ha. Stuehuset er opført omkring 1850 og løbende restaureret. Ko- og svinestald samt lade er fra 1952 og maskinhus fra 1959. Gården drives med en slagtesvineproduktion på 60 stk. årligt. På gården er der 1 traktor, der bruges en del maskinstation.



FJORDSIDEN 2, "PERREGAARD", VEDERSØ, 6990 ULFBORG. RUNE VESTERGAARD, gårdejer. R.V. overtog gården den 1. januar 1989 fra Elvin Thorup. Ejendomsskyld 600.000. Areal 16,7 ha., heraf 8 ha. eng o.l. Stuehuset er opført i 1947 og løbende restaureret. Kostald og lade er fra 1947, svinestald fra 1965, maskinhus fra 1975 samt en lukket minkhal. Gården drives som minkfarm med en bestand på 40 tæver.

FLYTKÆR 10, "NY FLYTKJÆR", FLYTKÆR, 6950 RINGKØBING, tlf. 97-346291.

BENT HANSEN, gårdejer, født den 16.-12.-1949, søn af Anne Marie og Egon Jensen, Ølstrup, gift den 20.-12.-1975 med Margit Henriksen, medhjælpende hustru, født den 2.-10.-1956, datter af Ingrid og Jens Henriksen, Ørnholm. Parret har børnene: Mona, født den 14.-9.-1973, Brian, født den 27.-10.-1974, Leo, født den 1.-1.-1977, Hedi, født den 23.-6.-1982 og Peter, født den 25.-8.-1985.

B.H. overtog gården den 1.-8.-1985 fra Harry Schmidt.

Ejendomsskyld 1.500.000. Areal 44 ha., heraf 1 ha. skov og 2 ha. eng. Der er lejet 10 ha.

Stuehuset er opført i 1915 og løbende restaureret. Kostalden fra 1915 er tilbygget i 1950, løsdriftstald fra 1978, svinestald og lade fra 1952, maskinhus fra 1958 og 1974 samt foderhus fra 1988, der er indendørs køresilo. Gården drives med en kvægproduktion på 54 årskøer, 70 ungdyr og 30 slagtekalve af racen SDM, desuden er der en årlig slagtesvineproduktion på 1.000 stk. På gården er der 4 traktorer, 1 lagersilo, 1 varm luft tørreri og 1 træfyr. Der er en fast medhjælper og der bruges en del maskinstation.



FLYTKÆR 14, "VESTERVANG", FLYTKÆR, 6950 RINGKØBING, tlf. 97-346087. MORTEN JOHANNES MORTENSEN, husmand født den 5.-10.-1929, søn af Olga og Andreas Mortensen, Rindum, gift den 19.-10.-1957 med Grethe Husted, medhjælpende hustru, født den 23.-12.-1936, datter af Meta og Kresten Husted, Rindum. Parret har



børnene: Birthe født den 3.-3.-1958, Linda født den 11.-1.-1962 og Andreas født den 12.-10.-19. Grethe Husted arbejder som deltidssyerske.

Morten J. Mortensen har været på Lægaard Landbrugsskole. Han overtog jorden i 1957, da den blev udstykket som statshusmandsbrug fra "Gammel Flytkjær". Gården er opbygget af ejeren. Ejendomsskyld 1.350.000. Areal 35,5 ha., heraf tilkøbt 15 ha., der er 1,5 ha. skov og mose.

Stuehuset er opført i 1957, tilbygget og restaureret i 1989. Ko- og svinestald samt lade fra 1957 er ændret til svinestald i 1977, samme år blev der bygget ny svinestald og en anden svinestald er fra 1974 og maskinhus fra 1973. Gården drives med en svineproduktion på 75 årssøer, der sælges ca. 1.500 smågrise årligt. Planteproduktionens salgsafgrøder er ærter, raps og rug. På gården er der 2 traktorer, 1 mejetærsker, 1 lagersilo og 1 varm luft tørreri. Der bruges maskinstation til markarbejdet.



FLYTKÆR 18, "HEDIGAARD",  
FLYTKÆR, 6950 RINGKØBING,  
tlf. 97-346083.

BENT BISALLE ØSTERGAARD,  
gårdejer, født den 28.-4.-1950,  
søn af Gudny og Jens Øster-  
gaard, Rindum, gift den 4.-6.-  
1977 med Lone Leth, medhjæl-  
pende hustru, født d. 6.-12.-  
1951, datter af Asta og Viggo  
Leth, Grenå. Parret har børnene:  
Karen, født d. 30.-3.-1980,

Mads, født den 8.-1.-1983 og Jakob, født den 11.-9.-1986.

B.B.Ø. har været på Bygholm Landbrugsskole. Han har været formand for pelsdyr-avlerforeningen på Ringkøbing egnen, han er i bestyrelsen på Vestjysk Minkfodercen-  
tral og i bestyrelsen for forsøgsfarm vest. Han overtog gården den 1.-10.-1978 fra Frederik Knudsen.

Ejendomsskyld 1,600.000. Areal 48 ha., heraf 8 ha. eng og beplantning.

Stuehuset er opført i 1979. Ko- og svinestald samt lade fra 1936 er ændret til pelsrum og tørreri fra 1980 til 1988, der er bygget 9 minkhaller på 30 meter og der er 9 minkhaller på 45 meter. Gården drives som minkfarm med en bestand på 1.200 tæver. Planteproduktionens salgsafgrøder er hvede, ærter, raps og frøgræs. På gården er der 2 traktorer, 1 plansilo og 1 varm luft tørreri. Der er en fast medhjælper og der bruges en del maskinstation.

FAARBORGVEJ 9, "DAMGÅRD",  
FÅRBORG, 6940 LEM, tlf. 97-  
361043.

HANS L. PEDERSEN, gårdejer,  
født den 5.-2.-1928, søn af Jo-  
hanne og Julius L. Pedersen, Får-  
borg, gift den 5.-6.-1954 med  
Kirsten Pedersen født d. 16.-2.-  
1934, datter af Karen Meta Ma-  
rie og Niels Jørgen Pedersen,  
København. Parret har børnene:  
Ole, født den 22.-2.-1955 og  
John, født den 7.-12.-1958.

H.L.P. overtog gården i 1965 fra sin far Julius L.Pedersen, nuværende ejer er 3.



generation på gården, som blev købt af bedstefaderen i 1904.

Ejendomsskyld 950.000. Areal 32,2 ha., heraf 1 ha. plantage og lignende.

Stuehuset er opført i 1923 og løbende restaureret. Kostald og lade er fra 1923, svinestalden er fra før 1923, den var oprindelig kostald, maskinhuset er fra 1978. Gården drives udelukkende med planteproduktion bestående af korn og raps. På gården er der 2 traktorer, 1 mejetærsker, 1 kornsilo, 1 varm luft tørreri og 1 halmfyr. Der bruges lidt maskinstation.

FAARBORGVEJ 11, FÅRBORG,  
6940 LEM, tlf. 97-361099.

HELGE RASMUSSEN, gårdejer,  
født den 28.-5.-1947, søn af Ma-  
ren og Aage Rasmussen, Møborg,  
gift den 21.-6.-1975 med Lisbeth  
Husted Rasmussen, medhjælpen-  
de hustru, født den 8.-2.-1953,  
datter af Helga og Otto Ras-  
mussen, Bøvlingbjerg. Parret har  
børnene: Pia, født den 24.-4.-1976,  
Lene, født den 11.-7.-1978 og  
Anders, født den 26.-6.-1980.

H.R. har været på Lægaard Landbrugsskole, han er i repræsentantskabet for Vestjyske Slagterier. Han overtog gården i april 1974 fra Børge Vestergård, den er oprettet i 1923.

Ejendomsskyld 4.910.000. Areal 21 ha. Der er forpagtet 35 ha.

Stuehuset er opført i 1985. Der er bygget fuldt moderne avlsbygninger fra 1974-1989, desuden er alle de ældre avlsbygninger renoveret i samme periode, desuden er der gylletank. Gården drives med en svineproduktion på 625 årssøer, der produceres ca. 13.000 slagtesvin årligt. Planteproduktionens salgsagrøder er raps og pillegræs. På gården er der 4 traktorer og 1 mejetærsker. Der er 4 faste medhjælpere samt 1 skoledreng til hjælp og der bruges lidt maskinstation. Gården drives sammen med Faarborgvej 18 og 20.



FAARBORGVEJ 13, "TOPHØJ",  
FÅRBORG, 6940 LEM, tlf. 97  
-361017.

MØLLER KYNDESEN, gårdejer,  
født den 27.-10.-1920, søn af  
Kathrine og Kynde Kyndesen,  
Ørnhøj, gift den 28.-10.-1945  
med Astrid Pedersen født den  
18.-8.-1922, datter af Bolette og  
Peder Kristian Pedersen, Grønbjerg.  
Parret har sønnen Peder Kristi-  
an, født den 19.-7.-1950.

M.K. overtog gården den 1.-10.-

1945 fra Kristian Hindhede, den har fået navn efter en gravhøj på marken. Gården er oprindelig udstykket fra "Fårborggård" i 1920.

Ejendomsskyld 850.000. Areal 27,5 ha., heraf tilkøbt 6 ha.

Stuehuset er opført i 1920 og udvidet i 1955. Kostalden er fra 1963, svinestald fra 1920, lade fra 1927 og maskinhus fra 1965. Gårdens besætning er på 2 årssøer og 4 ammekøer samt 30 stk. opdræt. Planteproduktionens salgsagrøde er korn. På gården er der 2 traktorer og 1 kornsilo. Der bruges maskinstation til en del af markarbejdet.

FAARBORGVEJ 18, FÅRBORG, 6940 LEM.

HELGE RASMUSSEN, gårdejer, omtales under Faarborgvej 11.

H.R. overtog gården den 1.-8.-1987 fra Kirstine og Aksel Stræde Gården kan føres tilbage til 1870.



Faarborgvej 18's ejendomsskyld er 890.000. Areal 28 ha.

Gårdens bygninger består af stuehus, kostald, svinestald og lade af ældre dato, der er en svinestald fra 1964 og desuden er en gastæt silo. Gården drives sammen med Faarborgvej 11 og 20.



FAARBORGVEJ 20, "FÅRBORGGÅRD", FÅRBORG, 6940 LEM.

HELGE RASMUSSEN, gårdejer, omtales under Faarborgvej 11 og 18.

H.R. overtog gården den 1.-4.-1985 fra Ellen og Gunnar Hansen. Gården nævnes første gang omkring 1585, den har været en fæstegård under "Brejninggård".

Ejendomsskyld 1.050.000. Areal 35 ha.

Stuehuset er opført i 1904 og senere moderniseret. Maskinhuset er fra 1986. Gården drives sammen med Faarborgvej 11 og 18.

GAMMELBYVEJ 1, GAMMELBY, 6980 TIM, tlf. 97-333428.

HOLGER KNUDSEN, gårdejer, født den 21.-8.-1942, søn af Ane og Niels Knudsen, Tim.

H.K. er lastoptager i Hvide Sande. Han overtog gården i maj 1984 fra Arnold D. Pedersen.

Ejendomsskyld 240.000. Areal 4,8 ha.

Stuehuset er af ældre dato. Ko- og svinestald samt lade er fra omkring 1948. Gårdens besætning er på 2 heste. Planteproduktionens salgsafgrøder er korn og ærter. På gården er der 1 traktor og der bruges en del maskinstation.



GAMMELBYVEJ 3, GAMMELBY, 6980 TIM.

JØRN HJORT JENSEN, gårdejer, omtales under Gammelbyvej 8.

J.H.J. overtog gården i marts 1986 fra Niels Jakobsen.

Ejendomsskyld 480.000. Areal 26,5 ha.

Stuehuset er opført 1917. Heste- og fårestalde er fra 1917, lade fra 1935 og maskinhus fra 1962. Der er en 1 kornsilo. Gården drives sammen med Gammelbyvej 8.

GAMMELBYVEJ 7, "VESTERVANG", GAMMELBY, 6971 SPJALD, tlf. 97-384071.

HENRY SØGÅRD ANDERSEN, gårdejer, født den 3.-7.-1953, søn af Maja og Erik Søgaard Andersen, Møborg, gift den 2.-11.-1974 med Lene Rindom, medhjælpende hustru og kontoruddannet, født den 2.-2.-1954, datter af Ingeborg og Kresten Rindom, Hvingel. Parret har børnene: Majbrit, født den 1.-7.-1977, Tommy, født den 31.-7.-1978, Kian Erik, født den 6.-11.-1980 og Miranda Maja, født den 19.-6.-1982.



H.S.A. overtog gården den 15.-9.-1975 fra Hugo Jensen, gården er bygget som stats-  
husmandsbrug, det er udstykket fra Thorsted Præstegård.

Ejendomsskyld 730.000. Areal 23 ha., heraf tilkøbt 3,1 ha. Der er lejet 1,5 ha.  
Stuehuset er opført 1962 og tilbygget i 1982. Ko- og svinestald er fra 1962, foderhus  
og maskinhus fra 1971. Gården drives med en kvægproduktion på 20 årskøer, 25  
ungdyr og 10 slagtekalve af blandet race, desuden produceres der 40 slagtesvin årligt.  
På gården er der 2 traktorer og der bruges en del maskinstation.

GAMMELBYVEJ 8, GAMMELBY,  
6980 TIM, tlf. 97-333528.

JØRN HJORT JENSEN, gårdejer,  
født den 6.-8.-1956, søn af Jen-  
sine og Ejner Jensen, Løvel, gift  
den 22.-10.-1977 med Margit  
Ganderup, medhjælpende hustru,  
født den 23.-4.-1958, datter af  
Elisabeth og Andreas Ganderup,  
Ulfborg. Parret har børnene: Maj-  
britt født den 15.-7.-1978, Jea-  
nette født den 7.-2.-1980 og Jim-  
mi født den 13.-8.-1982.

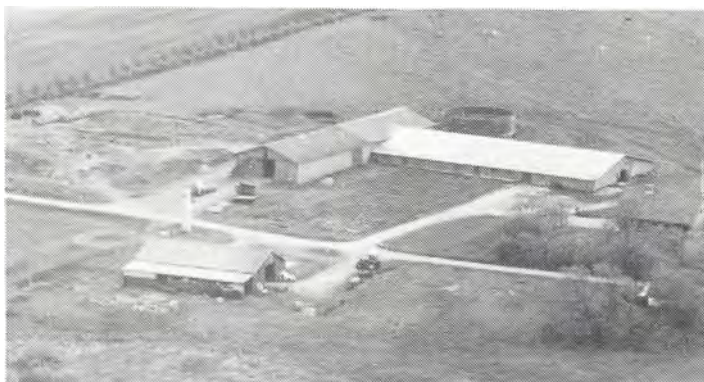

J.H.J. overtog gården den 1.-10.-1985 fra Niels Jakobsen.

Ejendomsskyld 2.400.000. Areal 67 ha., heraf 5 ha. skov og hede.

Stuehuset er opført i 1978. Kostald og foderhus er fra 1979, maskinhus fra 1965 og  
der er gylletank. Gården drives med en kvægproduktion på 100 årskøer, 120 ungdyr, det  
er en blandet besætning, desuden er der 32 moderfår af racen Texel samt 3 heste af  
racen Araber og der er 4 ponyer. Araberhestene er udstillet og der er taget bronze-  
medalje for dem. Planteproduktionens salgsafgrøder er korn og ærter. På gården er  
der 4 traktorer, 1 mejetærsker, 1 vandingsmaskine, 1 rendegraver, 1 minilæsser og 1  
malkestald. Der bruges maskinstation til en del af markarbejdet. Gården drives sam-  
men med Gammelbyvej 3.



GAMMELBYVEJ 9, GAMMELBY,  
6971 SPJALD, tlf. 97-384084.

LEO NIELSEN, gårdejer, født  
den 25.-10.-1938, søn af Sine og  
Jørgen Nielsen, Sønderesp, gift  
den 12.-5.-1962 med Inger Marie  
Toft Knudsen, medhjælpende hu-  
stru, født den 13.-10.-1943, dat-  
ter af Agnethe og Peder Toft  
Knudsen, Thorsted. Parret har  
børnene: Henning, født d. 27.-  
9.-1962, Jørgen, født d. 11.-3.-

1966 og Kristian, født den 22.- 5.-1970.

L.N. er postbud. Han overtog gården i 1962, den er bygget som statshusmandsbrug  
udstykket fra Thorsted Præstegård.

Ejendomsskyld 780.000. Areal 27,9 ha., heraf tilkøbt 5 ha., der er 2 ha. hede.

Stuehuset er opført i 1962. Ko- og svinestald er fra 1962 og maskinhus fra 1976.  
Gården drives med en kvægproduktion på 12 årskøer, 18 ungdyr og 6 slagtekalve af  
racen SDM, desuden er der 4 årssøer og der produceres ca. 70 slagtesvin årligt. På  
gården er der 3 traktorer, 1 mejetærsker, 1 vandingsmaskine, 1 lagersilo og 1 varm  
luft tørreri. Gården drives uden fremmed arbejdskraft.

GAMMELBYVEJ 10, GAMMELBY, 6971 SPJALD, tlf. 97384123.

HELGE SKYTTE, gårdejer, født den 31.-7.-1934, søn af Astrid og Niels Skytte, Øster-  
gård, gift den 16.-5.-1962 med Tove Sinkjær, husmor født den 1.-8.-1938, datter af  
Kirstine og Mads Sinkjær, Kodal. Parret har børnene: Anne Dorte, født d. 6.-10.-1966,  
Tine, født den 22.-4.-1972 og Marie, født den 20.-6.-1978.



Helge Skytte har været på Bygholm Landbrugsskole. Han overtog gården 1962 da den blev udstykket som statshusmandsbrug fra Thorsted Præstegård.

Ejendomsskyld 770.000. Areal 27 ha., heraf tilkøbt 8 ha.

Stuehuset er opført i 1962. Kostald, svinestald og lade er fra 1962. Gårdens besætning er på 40 slagtekalve af racen SDM. Planteproduktionens salgsafgrøder er korn og raps. På gården er der 1 traktorer, 1 mejetærsker, 1 lagersilo og 1 varm luft tørreri.



GEJLVEJ 1, "LANGAGERGAARD", TORSTED, 6980 TIM, tlf. 97-333335.

ANDERS BRUNSGAARD, gårdejer, født den 21.-7.-1967, søn af Eva og Ebbe Brunsgaard, Torsted.

A.B. er husbond afløser, han har været på Lægård Landbrugsskole og overtog gården den 1.-1.-1988 fra sin farbror, Niels Juul Brunsgaard, gården kom i familiens eje i 1936. Areal 29,4 ha., heraf 4 ha. skov.

Stuehuset er opført i 1955 og restaureret i 1988-89. Garagen er fra 1956 og laden er ældre. Planteproduktionens salgsafgrøder er korn og raps. På gården er der 1 traktor og der bruges en del maskinstation.



GEJLVEJ 3, "GEJDAL", TORSTED, 6980 TIM, tlf. 97-333631.

ALBERT BONDESGAARD, gård-ejer, født den 6.-11.-1958, søn af Karen og Poul Bondesgaard, Torsted, gift den 19.-4.-1984 med Betty Poulsen, køkken medhjælper født den 27.-6.-1956, datter af Signe og Peder Poulsen, Staby. Parret har børnene: Sussi, født den 31.-8.-1982 og Malene, født den 10.-4.-1985.

A.B. driver maskinstation sammen med ejendommen. Han overtog gården den 1.-7.-1987 fra sin far Poul Bondesgaard. Gården har været i familiens eje gennem flere generationer.

Areal 152 ha., heraf 91 ha. skov og plantage.

Stuehuset er opført i 1985. Svinestaldene er fra 1967 og 1974, lade fra 1951 og maskinhus fra 1978. Gårdens besætning er på 4 ammekøer, 2 ungdyr og 5 slagtekalve af racen Hereford. Planteproduktionens salgsafgrøder er korn og raps. På gården er der 2 traktorer, 1 mejetærsker, 1 skårlægger, 1 kornsilo, 1 kold luft tørreri og 1 træfyr. Til ejendommen hører desuden ejendommen Gejlvej 8, til den hører et stuehus fra 1900, kostald og lade fra 1900 samt et værksted fra 1941.



GEJLVEJ 4, TORSTED, 6980 TIM, tlf. 97-333342.

MADS TRABJERG, gårdejer, født den 15.-5.-1928, søn af Anna og Elias Trabjerg, Torsted, gift den 30.-11.-1956 med Meta Kjærsgaard, husmor, født den 3.-11.-1930, datter af Signe og Jacob Kjærsgaard, Torsted. Parret har børnene: Ingeborg, født den

11.-4.-1958, Else født den 30.-7.-1960 og Karen født den 19.-9.-1961.

M.T. har været på Slangerup Landbrugsskole. Han overtog gården i 1956, da den blev udstykket til statshusmandsbrug fra "Brændgaard".

Ejendomsskyld 650.000. Areal 27,5 ha., heraf tilkøbt 13 ha.

Stuehuset er opført i 1956 og løbende restaureret. Ko- og svinestald er fra 1956 samt maskinhus fra 1955. Gården drives udelukkende med planteproduktion bestående af korn og raps. På gården er der 1 traktor og træfyr. Der bruges en del maskinstation.

GL. LANDEVEJ 2, "BRORSTRUP-HUS", SDR. BRORSTRUP, 6950 RINGKØBING, tlf. 97-346125. JØRGEN KNUDSEN, gårdejer, født den 16.-7.-1936, søn af Else og Niels Knudsen, Rindom, gift den 3.-2.-1967 med Edith Østergaard, medhjælpende hustru, født den 6.-11.-1938, datter af Kathrine og Svend Østergaard, Bregning. Parret har børnene: Else, født den 3.-2.-1968, Mogens, født den 18.-3.-1972 og Søren, født den 2.-6.-1980.



J.K. har været på Vejlbjby Landbrugsskole. Han overtog gården den 14.-12.-1966 fra Finn Jakobsen. Ejendomsskyld 990.000. Areal 25,5 ha., heraf tilkøbt 13 ha.

Stuehuset er opført i 1915 og løbende restaureret. Ko- og svinestald samt lade er fra 1915 og tilbygget i 1978, maskinhus fra 1972 og der er gylletank. Gården drives med en kvægproduktion på 26 årskøer, 35 ungdyr og 13 slagtekalve af racen SDM, desuden produceres ca. 200 slagtesvin årligt. På gården er der 2 traktorer, der bruges en del maskinstation.



GRIMSTRUPVEJ 1, "VESTRE GRIMSTRUP", GRIMSTRUP, 6950 RINGKØBING, tlf. 97-330039. MIKKEL PEDER NØRGAARD, landmand, født den 11.-9.-1918, søn af Krestine og Anders Peder Nørgaard, Madum, gift den 26.-10.-1943 med Else Madsen, husmor, født den 27.-4.-1921, datter af Marie og Kristian Madsen, Staby. Parret har børnene: Krestine, født den 18.-1.-1945, Svend,

født den 25.-5.-1948 og Inger Marie, født den 6.-6.-1956.

M.P.N. overtog gården den 20.-9.-1943 fra Laurids Jensen.

Ejendomsskyld 960.000. Areal 17 ha., der er fra solgt 2,6 ha., der er 3,5 ha. eng. Stuehuset er opført i 1980. Gården brændte i 1979 og blev genopført med pelsrum, tørreri og værksted i 1980, der er bygget 5 stk. 2 rk. minkhaller fra 1983-1984, og der er bygget 1 6 rk. i 1972, der er lade og maskinhus fra 1985. Gården drives som minkfarm med en bestand på 640 tæver. Planteproduktionen ssalgsafgrøder er korn og raps. På gården er der 2 traktorer, 1 jordvarmeanlæg og vindmølleanpart. Der bruges maskinstation til høst og der er deltids medhjælp i pelsningstiden.

GRØNBJERGVEJ 3, "BONDERGAARDSHUS", TORSTED, 6980 TIM.

FRANTS HALD, gårdejer, omtales under Torstedvej 73.

F.H. overtog gården den 1.-7.-1986 fra Svend Erling Andersen.

Areal 95 ha., heraf tilkøbt 43 ha.

Stuehuset er opført i 1930 og restaureret i 1987. Kostalden fra 1968 er ændret til svinestald i 1988, der er svinestald fra 1968, lade fra 1976 og maskinhus fra 1974. Gården drives med en slagtesvineproduktion på 1.100 stk. årligt. Gården drives sammen med Torstedvej 73.



GRØNBJERGVEJ 4, "GINTBERG",  
TORSTED, 6980 TIM.

GUNNI GINTBERG, gårdejer,  
født den 11.-5.-1930, søn af Elna  
og Kristian Gintberg, Sdr. Lim,  
gift den 19.-10.-1956 med Ingrid  
Helle, husmor født den 22.-9.-  
1928, datter af Dagny og Aage  
Helle, Billum. Parret har børne-  
ne: Thomas, født den 7.-1.-1959  
og Mette, født den 16.-6.-1968.  
G.G. har været på Ladenlund  
Landbrugsskole. Han overtog



gården den 1.-11.-1958 fra sin faster, Tinna Gintberg, nuværende ejer er 5 generation  
på gården, som kom i familiens eje i 1837.

Ejendomsskyld 1.500.000. Areal 100 ha., heraf tilkøbt 30 ha., der er 30 ha. hede, mose  
og skov.

Stuehuset er opført i 1914 og restaureret i 1975. Svinestaldene er fra 1959 og 1972,  
laden fra 1900 er tilbygget i 1960 og maskinhusene er fra 1967 og 1945. Gården drives  
med en slagtesvineproduktion på 850 stk. årligt. Planteproduktionens salgsafgrøder er  
ærter, raps og korn. På gården er der 2 traktorer, 1 mejetærsker og en gastæt silo.  
Gården drives uden fremmed arbejdskraft.



GRØNBJERGVEJ 6, "HØRIS",  
TORSTED, 6980 TIM, tlf. 97-  
333317.

HARRY ANDERSEN, gårdejer,  
født den 24.-12.-1925, søn af  
Maren og Anders Andersen, Tor-  
sted, gift den 15.-5.-1954 med  
Gerda Adsersen, medhjælpende  
hustru, født den 16.-4.-1933, dat-  
ter af Karen og Nis Adsersen,  
Nr. Nebel. Parret har børnene:  
Karen, født den 13.-2.-1956, An-  
ton, født den 2.-2.-1958, Tor-

ben, født den 25.-7.-1961 og Frands Emil født den 30.-8.-1962.

H.A. har været på Slingerup Landbrugsskole. Han overtog jorden i 1954, da den blev  
udstykket til statshusmandsbrug fra "Ristoft", som er H.A.s barndomshjem, han  
byggede selv gården.

Ejendomsskyld 1.350.000. Areal 62 ha., heraf tilkøbt 26 ha., der er 5,5 ha. skov og  
hede.

Stuehuset er opført i 1954, restaureret og tilbygget i 1974. Ko- og svinestald samt  
maskinhuset er fra 1954, svinestalde fra 1962 og 1976, laden fra 1954 er tilbygget i  
1965. Gården drives udelukkende med planteproduktion bestående af korn, ærter og  
raps. På gården er der 2 traktorer, 1 mejetærsker, 1 lagersilo og 1 varm luft tørreri.  
Gården drives uden fremmed arbejdskraft.

GRØNBJERGVEJ 12, "ØSTERSTEEN", TORSTED, 6980 TIM.

JENS JENSEN, gårdejer, omtales under Torstedvej 78.

J.J. overtog gården den 1.-3.-1989 fra Jørgen Frederiksen.

Ejendomsskyld 1.050.000. Areal 50,6 ha., heraf 1,5 ha. skov.

Stuehuset er opført i 1959. Ko- og svinestald samt lade er fra 1959 og maskinhus  
1965. På gården er der 1 vandingsmaskine. Gården drives sammen med Torstedvej 78.

GRØNBJERGVEJ 16, TORSTED, 6971 SPJALD, tlf. 97-384448.

OLE ØSTERGAARD, gårdejer, født den 24.-10.-1959, søn af Grethe og Arne Øster-  
gaard, Grønberg, gift den 26.-8.-1989 med Birte Justesen, korrespondent, født den  
17.-7.-1960, datter af Edith og Poul Erik Justesen, Ringkøbing.

Ole Østergaard har været på Borris og Bygholm landbrugsskoler. Han overtog gården den 1.-7.-1988 fra Jørgen Hansen.

Ejendomsskyld 1.000.000. Areal 28 ha.. Der er lejet 2 ha.

Stuehuset er opført i 1942 og restaureret i 1976. Kostaldene er fra 1936 og 1969, der er tilbygget lade i 1973, lade fra 1969 og maskinhus fra 1951, desuden er der udendørs køresilo.

Gården drives med en kvægproduktion på 32 årskøer, 34 ungdyr og 12 slagtekalve af racen SDM. På gården er der 3 traktorer, andel i mejetærsker, 1 vandingsmaskine og lagersilo. Der bruges en del maskinstation.



HALKÆRVEJ 1, "THESBJERGGAARD", HALKÆR, 6980 TIM, tlf. 97-331014.

NIELS THESBJERG, gårdejer, født den 24.-9.-1932, søn af Severine og Hans Thesbjerg, Halkær, gift den 6.-12.-1961 med Anne Lis Spaabæk, medhjælpende hustru, født den 4.-2.-1941, datter af Thora og Kristian Spaabæk, Ørnholm. Parret har børnene: Grethe, født den 28.-8.-1962, Birthe,

født den 22.-9.-1964 og Jørgen, født den 14.-11.-1968.

N.T. har været på Lægaard Landbrugsskole og har været formand for Stadil Mejeri. Han overtog gården den 1.-11.-1961 fra sin far Hans Thesbjerg, nuværende ejer er 6. generation på gården, som har været i familiens eje fra 1790.

Ejendomsskyld 1.900.000. Areal 66,7 ha., heraf 3 ha. plantage.

Stuehuset er opført i 1925 og løbende restaureret. Kostalden er fra 1949, svinestalde fra 1962 og 1968, garage, stald og værksted fra 1933, lade fra 1870 og maskinhus fra 1974. Desuden er der medarbejderbolig fra 1971-72, den er beliggende Halkærvej 2. Gårdens besætning er på 22 ammekøer, 8 ungdyr og 60 slagtekalve af racen Hereford. Planteproduktionens salgsafgrøder er ærter, raps, korn og pillegræs. På gården er der 3 traktorer, 1 mejetærsker, 1 vandingsmaskine, 1 kornsilo og 1 varm luft tørreri. Der bruges maskinstation til en del af markarbejdet.

HALKÆRVEJ 8, "SLYK", HALKÆR, 6980 TIM, tlf. 97-331048.

HANS SLYK, gårdejer, født den 23.-9.-1913, søn af Maren og Kristian Slyk, Halkær. H.S. overtog gården den 1.-11.-1949 fra sin far Kristian Slyk, som købte gården i 1908. Ejendomsskyld 860.000. Areal 61,4 ha.

Stuehuset er opført omkring 1858 og løbende restaureret. Stalden er fra 1923, svine- og ungkreaturstald fra 1923 er tilbygget i 1953, lade og maskinhus fra 1962. Gården drives med en kvægproduktion på 10 årskøer, 10 ungdyr og 10 slagtekalve af racen RDM. Planteproduktionens salgsafgrøde er korn. På gården er der 2 traktorer, andel i roeoptager med tank, 1 lagersilo og 1 varm luft tørreri. Der bruges maskinstation til en del af markarbejdet.

HEAGER ENGVEJ 4, "HEAGERGAARD", HEAGER, 6950 RINGKØBING, tlf. 97-335550.

JENS AMBY JENSEN, gårdejer, født den 9.-8.-1943, søn af Karen og Kristian Nielsen Jensen, Skals, bor sammen med Helle Thunbo, pædagog, født den 6.-2.-1959, datter af Lilly og Gerner Christensen, København.



J.A.J. er postbud i Ringkøbing. Han overtog gården den 15.-8.-1989 fra William Pedersen.

Ejendomsskyld 900.000. Areal 30 ha.

Stuehuset er opført i 1905 og løbende restaureret. Kostalden fra 1905 er ændret til svinestald i 1970, svinestalden fra 1905 er tilbygget i 1970, hestestald fra 1905 er ændret til værksted i 1989, lade fra 1905 og maskinhus fra 1962. Gården drives p.t.

uden besætning, men man regner med en besætning af ammekøer og slagtesvin. Plan-  
teproduktionens salgsafgrøder er korn og pillegræs. På gården er der 2 traktorer, der  
bruges en del maskinstation.

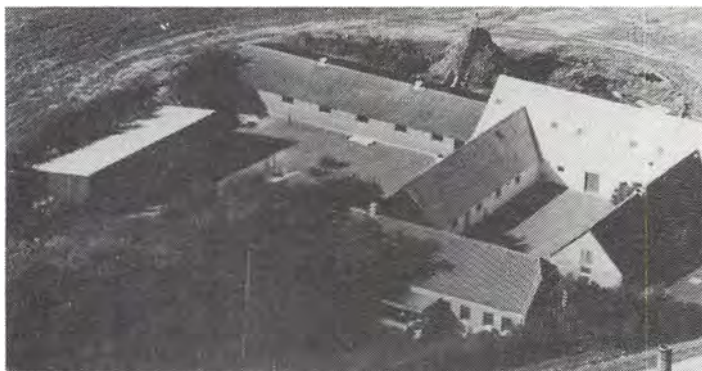

HEAGER ENGVEJ 6, "HOLMGAARD", HEAGER, 6950 RINGKØBING, tlf. 97-335157.

LAURIDS KJÆR CHRISTENSEN, gårdejer, født den 9.-1.-1936, søn af Anne og Knud Christian Christensen, Heager, gift d. 2.-5.-1964 med Jonna Bæk Iversen, medhjælpende hustru, født den 18.-1.-1940, datter af Anna og Iver Iversen, Nobæk. Parret ar børnene: Jesper, født den 1.-2.-1968,

Lene, født den 9.-4.-1969 og Tove, født den 22.-9.-1976.

L.K.C. har været på Lægaard Landbrugsskole. Han overtog gården den 1.-4.-1964 fra sin far Knud Christensen, som købte den i 1936.

Ejendomsskyld 1.150.000. Areal 29 ha., heraf 3 ha. skov. Der er lejet 15 ha.

Stuehuset er opført i 1917 og restaureret i 1964. Kostalde fra 1917 og 1974, lade fra 1917, maskinhuset fra 1974 og der er indendørs køresilo. Gården drives med en kvægproduktion på 38 årskøer, 45 ungdyr og 20 slagtekalve af racen RDM. Planteproduktionens salgsafgrøde er pillegræs. På gården er der 3 traktorer, 1 vandingsmaskine, 1 lagersilo og 1 varm luft tørreri. Der bruges en del maskinstation.

HEAGER ENGVEJ 8, "ENGGÅRDEN", HEAGER, 6950 RINGKØBING, tlf. 97-335248.

NIELS HENRIK JACOBSEN, minkavler født den 9.-12.-1957, søn af Frida Kjærgaard og Svend Jacobsen, Voldbjerg, gift den 2.-4.-1988 med Karin Sveigaard, bager, født den 19.-9.-1965, datter af Anna Lund og Kristian Laursen, Jegindø.

N.H.J. er uddannet skibsbygger, men arbejder nu som lastoptager i Hvide Sande. Han overtog gården i efteråret i 1982 fra Jørgen Ebbe Grønberg.

Ejendomsskyld 420.000. Areal 7,2 ha. Der er lejet 1,5 ha.

Stuehuset er opført i 1960 og restaureret i 1989. Bygningerne fra 1960 er opført efter en brand, de består af kostald, svinestald og lade, ko- og svinestald er ændret til pelserum i 1988, der er bygget lukket minkhal samme år, 2 minkhaller er fra 1983-85 og en 4 rk. minkhal er fra 1989, maskinhuset er fra 1986. Gården drives som minkfarm med en bestand på 800 tæver. Planteproduktionens salgsafgrøder er raps, ærter



og korn. På gården er der 1 traktor og halmfyr. Der er 1 skoledreng til hjælp og der bruges en del maskinstation.

HEAGERVEJ 1, HEAGER, 6950 RINGKØBING, tlf. 97-335320.

KURT RINDOM, gårdejer, født den 5.-4.-1961, søn af Ingeborg og Kristian Rindom, Hee.

K.R. er mekaniker. Han overtog gården d. 1.-9.-1986 fra Susanne og Henning Jensen. Ejendomsskyld 470.000. Areal 6,5 ha. Jorden er udlejet.

Stuehuset er opført i 1905, tilbygget i 1972 og restaureret efter en brand i 1989. Ko- og svinestald fra 1905 er moderniseret i 1945 og ændret til lagerrum i 1986, maskinhus fra 1972.

HEAGERVEJ 4, HEAGER, 6950 RINGKØBING, tlf. 97-335287.

AAGE BERTELSEN, gårdejer, født den 6.-4.-1928, søn af Maria og Jens Bertelsen, Herborg, gift d. 2.-5.-1954 med Ingrid Korsholm Brogaard, husmor født d. 28.-2.-1934, datter af Marie og Olav Brogaard, V. Tim. Parret har børnene: Jens Olav, født den 17.-2.-1956, Jørgen, født d. 15.-5.-1959, Karsten, født den 24.-8.-1961 og Poul, født den 12.-12.-1963.



AA.B. er lagerarbejder ved Superfoss. Han overtog gården den 1.-4.-1954 fra Søren Slot. Gården blev i 1898 flyttet og opbygget af delvis brugte materialer. Ejendomsskyld 620.000. Areal 18 ha. Jorden er bortforpagtet.

Stuehuset er opført i 1898, restaureret og tilbygget i 1967. Ko- og svinestald er fra 1898. På gården er der 1 traktor og 1 halmfyr.



HEAGERVEJ 5, HEAGER, 6950 RINGKØBING, tlf. 97-330015.

GRAVERS GRAVERSEN, gårdejer, født den 19.-4.-1931, søn af Ellen og Jens Graversen, Grønbjerg, gift den 29.-11.-1958 med Ida Esager, medhjælpende hustru, født den 11.-8.-1939, datter af Johanne og Agner Esager, Staby. Parret har børnene: Jens, født den 14.-8.-1960, Hanne, født den 21.-3.-1961 og Agner, født den 26.-9.-1966.

G.G. overtog gården den 3.-10.-1958 fra Peder Lumborg Nielsen.

Ejendomsskyld 650.000. Areal 29 ha., heraf tilkøbt 10,5 ha.

Stuehuset er opført i 1968. Kostalden er fra 1938, der er en ældre svinestald, der er ændret til ungdyrstald i 1978, der er bygget 2 minkhaller i 1986 og 1 lukket minkhal i 1985, lade fra 1900 og maskinhus fra 1972. Gården drives med en kvægproduktion på 16 årskøer, 25 ungdyr og 8 slagtekalve af racen SDM, desuden er der en minkbestand på 300 tæver. Planteproduktionens salgsafgrøde er korn. På gården er der 2 traktorer og 1 mejetærsker. Der bruges en del maskinstation.

HEAGERVEJ 8, HEAGER, 6950 RINGKØBING, tlf. 97-330125.

ANDERS TRANKJÆR STENGAARD, husmand født den 27.-6.-1923, søn af Marie og Niels Stengaard, Torsted, gift den 13.-9.-1946 med Thea Pedersen, husmor, født den 23.-3.-1922, datter af Katrine og Andreas Pedersen, Tim. Parret har børnene: Elna, født 16.-12.-1946, Niels, født den 24.-1.-1948, Andreas, født den 30.-8.-1949, Peder, født den 30.-12.-1953 og Bente, født den 13.-9.-1955.



Anders T. Stengaard overtog gården den 20.-10.-1946 fra Verner Astesen.

Ejendomsskyld 380.000. Areal 10 ha., heraf tilkøbt 3 ha., der er 1,5 ha. skov.

Stuehuset er opført i 1907 og løbende restaureret. Ko- og svine-stald samt lade er fra 1953, maskinhuset fra 1963. Gårdens besætning er på 2 årssøer og der produceres ca. 35 slagtesvin årligt, desuden er der 5 ammekøer, 5 ungdyr og 2 slagtekalve af racen Hereford. På gården er der 1 traktor og der bruges en del maskinstation.

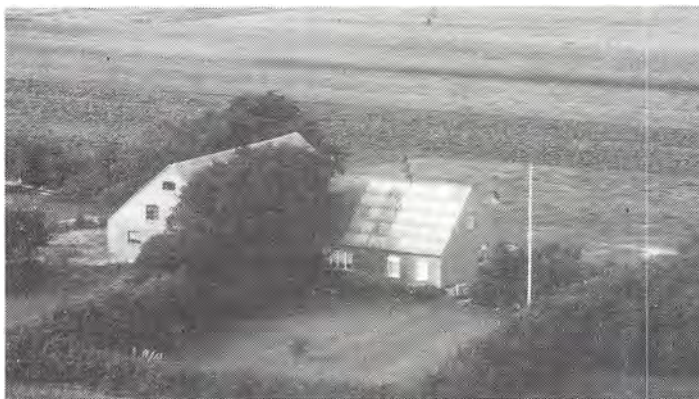

HEAGERVEJ 12, HEAGER, 6950 RINGKØBING, tlf. 97-330029. OVE PEDERSEN, gårdejer, født den 6.-3.-1938, søn af Stine og Niels Pedersen, Heager, gift den 8.-3.-1964 med Edith Nørgaard Thesbjerg, hjemmehjælper, født den 16.-4.-1945, datter af Nanna og Niels Thesbjerg, Hee. Parret har børnene: Gitte, født den 6.-9.-1964, Mette, født den 12.-11.-1968 og Erik, født den 11.-3.-1973.

O.P. har været på Vejlbj Landbrugsskole. Han overtog gården den 1.-3.-1966 fra sin far, Niels Pedersen.

Ejendomsskyld 1.350.000. Areal 25 ha., heraf tilkøbt 11 ha., der er 1 ha. eng. Der er lejet 5 ha.

Stuehuet er tilbygget og restaureret af flere gange, senest i 1984. Svinestaldene er fra 1975, der er bygget farestald, goldsostald og lade i 1984 efter en brand, maskinhuset er fra 1974 og der er gylletank. Gården drives med en svineproduktion på 60 årssøer, der produceres ca. 600 slagtesvin, resten sælges som torvegrise. Planteproduktionens salgsafgrøder er ærter og raps. På gården er der 2 traktorer, der bruges en del maskinstation.

HEBOLGÅRDE 2, "STRANDGÅRDEN", HEBOLTOFT, 6950 RINGKØBING, tlf. 97-323620.

JENS KIRK, gårdejer, født den 4.-2.-1942, søn af Julie og Jens Kirk, Heboltoft, gift den 11.-7.-1969 med Brit Inger Storhaug, født den 15.-11.-1944, datter af Asta og Otto Storhaug, Tønsberg, Norge. Parret har børnene: Anne, Kathrine, født den 21.-4.-1970 og Jens Otto, født den 11.-8.-1975.



J.K. er uddannet agronom på Landbohøjskolen, han har været på Asmildkloster Landbrugsskole og er formand for Ringkøbing-Ulborgegnens Landboforening. Han overtog gården, som er bygget på jorden, der hørte til Hebolgårde 1. Den blev overtaget i 1976 fra Jens Jørgen Christensen, Hebolgårde 1 og kan føres tilbage til 1690, måske længere.

Ejendomsskyld 3.100.000. Areal 47 ha., der er tilkøbt 19 ha. fra fødehjemmet

"Højvang", der er 3 ha. strandenge og 3 ha. skov. Der er forpagtet 35 ha. Stuehuset er opført i 1979/80. Ko- og ungdyrstald samt foderlade er fra 1980, desuden er der gylletank, udendørs køresilo og gastæt silo. Gården drives med en kvægproduktion på 125 årskøer, 140 ungdyr og 70 slagtekalve af racen Jersey. Planteproduktionens salgsafgrøder er raps og ærter. På gården er der 4 traktorer og 1 vandingsmaskine. Der er 1 fast medhjælper samt 1 fodermester og der bruges maskinstation til høst.

HEBOLGÅRDE 3, "HEBOLGÅRD",  
HEBOLTOFT, 6950 RINGKØBING,  
tlf. 97-322091.

BENT NIELSEN, gårdejer, født den 21.-8.-1941, søn af Else Kristine og Svend Aage Nielsen, Heboltoft, gift den 14.-11.-1964 med Bodil Bækdal Jensen, sygehjælper, født den 9.-6.-1941, datter af Anna og Jens Jørgen Jensen, Velling. Parret har børnene: Jens Aage, født den 5.-9.-1965, Dorthe, født den 14.-9.-1967 og Bjarne, født den 23.-4.-1974.

B.N. har været på Borris Landbrugsskole. Han overtog gården den 1.-8.-1973 fra sin far Svend Aage Nielsen, gården fik sin nuværende placering i 1891.

Ejendomsskyld 1.400.000. Areal 32 ha.

Stuehuset er opført i 1891 og løbende restaureret. Kvægstaldene er fra 1973 og 1978, lade og roehus fra 1973, der er gylletank. Gården drives med en kvægproduktion på 60 årskøer, 60 ungdyr og 30 slagtekalve af racen SDM. På gården er der 2 traktorer og 1 vandingsmaskine. Der bruges maskinstation til en del af markarbejdet og der er 1 skoledreng til hjælp.



HEDEVEJ 2, "HEDEVANG", HOVER, 6971 SPJALD, tlf. 97-348132.

LEO JENSEN, gårdejer, født den 15.-5.-1953, søn af Anna og Ove Jensen, Hover, bor sammen med Henny Larsen, medhjælpende samlever, født den 16.-9.-1954, datter af Helga og Peder Larsen, Staby. Parret har børnene: Rikke, født den 7.-8.-1977, Claus, født den 7.-5.-1980, Helle, født den

15.-5.-1982 og Steen, født den 11.-8.-1984.

L.J. har været på Bygholm Landbrugsskole. Han overtog halvden af gården i januar 1978 fra sin far Ove Jensen. Ejendommen drives som I/S sammen med faderen. Nuværende ejer er 3. generation på gården, som kom i familiens eje i 1912. Ejendomsskyld 3.000.000. Areal 104 ha., heraf tilkøbt 50 ha., der er 10 ha. skov og plantage samt 5 ha. eng. Der er lejet 12 ha.

Stuehuset er opført i 1904 og løbende restaureret. Kostalden fra 1904 er tilbygget 1916, ungdyrstalde fra 1977 og 1990, kostald fra 1978, svinestald og lade fra 1930 og maskinhus fra 1986, foderhus fra 1982 og der er gylletanke samt indendørs køresilo. Gården drives med en kvægproduktion på 60 årskøer, 90 ungdyr og 30 slagtekalve af racen SDM, desuden produceres ca. 500 slagtesvin årligt. Planteproduktionens salgsafgrøder er ærter og fremavlsbyg. På gården er der 3 traktorer, 1 mejetærsker, 2 vandingsmaskiner, 1 roeoptager med tank og aftopper, 1 automatisk kraftfoderanlæg, 1 plansilo, 1 gastæt kornsilo, 1 varm luft tørreri og der anvendes staldvarme til opvarmning af stuehuset. Gården drives uden fremmed arbejdskraft.



HEEBRO 1, LYBÆK, 6950 RINGKØBING, tlf. 97-335478.

TAGE POULSEN, husmand født den 28.-11.-1935, søn af Magdalene og Niels Poulsen, Madum, gift den 22.-9.-1962 med Gerda Christensen, husmor, født den 6.-5.-1944, datter af Metha og Georg Christensen, Holmsland. Parret har børnene: Niels Christian, født den 6.-2.-1963, Torben, født den 12.-7.-1964, Aksel, født den 20.-9.-1965 og Kaj, født den 29.-8.-1971.

G.C. er træindustriarbejder.

T.P. arbejder som landbrugsmedhjælper og har været kredsformand for Ulfborg-Hind Herreds Husmandsforening. Han overtog gården den 1.-4.-1983 fra Christian Olsen. Ejendomsskyld 420.000. Areal 9 ha.

Stuehuset er ca. 100 år gammelt og løbende restaureret. Svinestald og lade er fra 1955. Gårdens besætning er på 5 moderfår af racen Oxforddown. Planteproduktionens salgsafgrøde er byg. På gården er der 1 traktor og der bruges maskinstation.

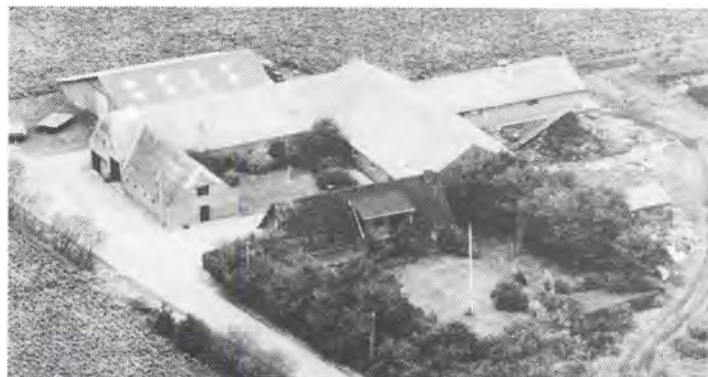

HEEBRO 2, "GAMMELTOFT", NO, 6950 RINGKØBING, tlf. 97-330294.

HENNING JENSEN, gårdejer, født den 14.-9.-1959, søn af Lilly og Niels Christian Jensen, No, gift den 20.-5.-1989 med Susanne Jensen, medhjælpende hustru, født den 26.-10.-1962, datter af Lise og Poul Jensen, Velling. Parret har børnene: Louise Ingeborg, født den 13.-4.-1983 og Tina, født den 7.-2.-1988.

H.J. har været på Borris Landbrugsskole. Han overtog gården den 11.-8.-1986 fra sin far Niels Christian Jensen.

Ejendomsskyld 1.200.000. Areal 39,6 ha., heraf 5 ha. skov og plantage. Der er lejet 16,5 ha.

Stuehuset er opført i 1974. Kvægstalde er fra 1968, spaltstald fra 1977, svinestald fra 1944 er ændret til kalvestald, lade fra 1944, maskinhus fra 1976 og der er uden-dørs køresilo. Gården drives med en kvægproduktion på 52 årskøer, 80 ungdyr og 26 slagtekalve af racen SDM. På gården er der 3 traktorer, 1 blandingsmaskine og 1 lagersilo. Der er 1 skoledreng til hjælp og der bruges en del maskinstation.

HEEBRO 4, LYBÆKMOSE, 6950 RINGKØBING, tlf. 97-330128.

JØRGEN BENT RASMUSSEN, husmand, født den 31.-5.-1935, søn af Karen Marie og Svend Rasmussen, Blovstrød, gift den 11.-12.-1955 med Kirsten Kirkegaard, husmor, født den 24.-3.-1937, datter af Johanne Krestine og Jens Christian Kirkegaard, Madum. Parret har børnene: Hanne Grethe, født den 17.-2.-1956, Ulla Marianne, født den 23.-8.-1958, Harry Steen, født den 21.-11.-1959, Evard Møller, født den 9.-3.-1962 og Poul Henry, født den 8.-10.-1968.



J.B.R. arbejder indenfor træindustrien og har været på Høng Husmandsskole. Han overtog gården den 1.-4.-1958 fra Marius Birkmose.

Ejendomsskyld 500.000. Areal 5 ha.

Stuehuset er restaureret og ombygget i 1977. Kostaldene er fra 1977, lade og værksted fra 1987. Gårdens besætning er på 7 ammekøer, 6 ungdyr og 14 slagtekalve af racen DRK og Limousine. På gården er der 2 traktorer, der bruges maskinstation.

HEEBRO 8, LYBÆK, 6950 RINGKØBING, tlf. 97-330151.

JENS MØLLER, gårdejer, født den 28.-1.-1944, søn af Anne og Richard Møller, Sdr. Lem.

J.M. har været på Ribe Kjærsgaard Landbrugsskole. Han overtog gården den 1.-1.-1970 fra Niels Nielsen.

Ejendomsskyld 1.000.000. Areal 23 ha., heraf 1 ha. plantage. Der er forpagtet 50 ha.

Stuehuset er ca. 100 år gammelt og løbende restaureret. Kostalden fra 1965 er tilbygget i 1980, spaltestald fra 1981, maskinhus fra 1982 samt foderhus og lade fra 1950. Gården drives med en kvægproduktion på 45 åskøer, 70 ungdyr og 22 slagtekalve af racen RDM. Planteproduktionen salgsafgrøder er ærter, raps, hvede, rug, havre og byg. På gården er der 5 traktorer, 1 vandingsmaskine og 1 lagersilo til korn. Der bruges en del maskinstation.



HEEBRO 10, "HEEBROGAARD", LYBÆK, 6950 RINGKØBING, tlf. 97-335306.

PREBEN MADSEN, gårdejer, født den 18.-6.-1948, søn af Esther og Gustav Madsen, Skjern, gift den 29.-3.-1975 med Anne Margrethe Jensen, bankassistent, født den 27.-1.-1953, datter af Else og Svend Jensen, Højmark. Parret har børnene: Lars, født den 24.-10.-1977 og Bo, født den 1.-8.-1983.

P.M. har været på Ribe Kjærsgaard Landbrugsskole. Han overtog gården den 1.-11.-1974 fra Thomas Skovmose.

Ejendomsskyld 1.600.000. Areal 47 ha., heraf 8 ha. eng og skov.

Gården nedbrændte i 1911 og blev genopført med stuehus, der løbende er restaureret. Avlsbygningerne blev genopført med kostald, svinestald og lade, svinestalden er senere blevet ændret til kalvestald i 1978, der er bygget spaltestald i 1977, maskinhus fra 1948, foderhus og maskinhus fra 1980, der er indendørs køresilo og gylletank. Gården drives med en kvægproduktion på 50 årskøer, 75 ungdyr og 25 slagtekalve af racen SDM. På gården er der 4 traktorer, 1 vandingsmaskine, 1 automatisk kraftfoderanlæg og lagersilo til korn. Der bruges en del maskinstation.



HERNINGVEJ 100, RINDUM, 6950 RINGKØBING, tlf. 97-321789.

KAJ MADSEN, gårdejer, født den 31.-7.-1940, søn af Marie og Hans Madsen, Hanning, gift den 10.-4.-1962 med Inger Lise Jacobsen, medhjælpende hustru, født den 26.-4.-1941, datter af Dagmar og Jacob Gadegaard Jacobsen, Opsund. Parret har børnene: Lene, født den 5.-12.-1959, Jette, født den 21.-3.-1963, Jør-

gen, født den 6.-7.-1966 og tvillingerne Inger og Birthe, født den 25.-5.-1969.

K.M. har været på Lægaard Landbrugsskole. Han overtog gården den 1.-12.-1964 fra Jacob Pedersen. Gården blev udstykket fra "Isagergård" i 1929-30.

Ejendomsskyld 1.000.000. Areal 32 ha., heraf tilkøbt 20 ha.

Stuehuset er opført i 1930 og senere moderniseret. Kvægstaldene er fra 1930 og



1975, lade fra 1932, maskinhus fra 1970 og der er gylletank. Gården drives med en kvægproduktion på 28 årskøer, 27 ungdyr og 15 slagtekalve af racen Jersey. Planteproduktionens salgsafgrøder er korn og ærter. På gården er der 2 traktorer, 1 kornsilo samt varm og kold luft tørreri. Der bruges maskinstation til en del af markarbejdet.

HERNINGVEJ 114, "BROGÅRD",  
RØGIND, 6950 RINGKØBING,  
tlf. 97-343107.

HELGE JØRGENSEN, gårdejer,  
født den 17.-12.-1927, søn af  
Anne og Ansgar Jørgensen, Kars-  
bæk, gift den 15.-11.-1958 med  
Ruth Bitch Sørensen, hjemmesy-  
geplejerske, født den 8.-8.-1934,  
datter af Eli og Hans Bitch Sø-  
rensen, Hammelev. Parret har  
børnene: Hans Ove, født den  
2.-5.-1962 og Poul, født den  
3.-9.-1964.



H.J. har været på Lægaard Landbrugsskole. Han overtog gården den 1.-4.-1958 fra Jens Peder Nielsen, den kan føres tilbage til omkring 1790.

Ejendomsskyld 1.100.000. Areal 33 ha., heraf tilkøbt 8 ha., der er 2 ha. plantage. Stuehuset er opført i 1967. Kostald fra 1954 er ombygget til svinestald i 1986, et tidligere maskinhus er ombygget til svinestald, lade fra 1969, maskinhus fra 1973 og der er gylletank. Gården drives med en slagtesvineproduktion på 1.100 stk. årligt. Planteproduktionens salgsafgrøder er raps og ærter. På gården er der 2 traktorer, 1 vandingsmaskine, 1 tårnsilo, varm og kold luft tørreri samt anparter i Tændpipe Vindmøllerlaug. Der bruges maskinstation til høst.



HERNINGVEJ 116, "STENGÅRD",  
RØGIND, 6950 RINGKØBING,  
tlf. 97-343234.

NIELS HENRY NYGAARD, gård-  
ejer, født den 10.-6.-1943, søn af  
Kathrine og Jens Nygaard, Røg-  
ind, gift den 20.-4.-1968 med  
Jonna Andersen, hjemmehjælper,  
født den 5.-8.-1947, datter af  
Marta og Harry Andersen, Sta-  
dild. Parret har børnene: Marian-  
ne, født den 4.-7.-1968, Jens  
Jørgen, født den 3.-3.-1971,

Jesper, født den 27.-7.-1974 og Pia, født den 31.-7.-1979.

N.H.N. er tankvognchauffør og har været på Kalø Landbrugsskole. Han overtog gården den 1.-4.-1971 fra Kristian Nielsen, gården opstod i 1917.

Ejendomsskyld 1.250.000. Areal 26 ha., heraf tilkøbt 17 ha.

Stuehuset er opført i 1917 og moderniseret senest i 1976. Svinestaldene er fra 1975 og 1980, lade fra 1980 og maskinhus fra 1981. Gården drives med en svineproduktion på 65 årssøer, der sælges ca. 1.100 smågrise og 200 slagtesvin årligt. Planteproduktionens salgsafgrøder er ærter, raps og korn. På gården er der 2 traktorer og anparter i Holmgård Vindmøllelaug. Der bruges maskinstation til en del af markarbejdet.

HERNINGVEJ 118, "VIRKELYST", NØRHEDE, 6950 RINGKØBING, tlf. 97-343151.  
JENS KORSHOLM, gårdejer, født den 17.-3.-1936, søn af Maren og Alfred Korsholm, Virkelyst, gift den 25.-5.-1963 med Minna Marie Elmholt, medhjælpende hustru, født den 21.-4.-1938, datter af Marry og Knud Elmholt, Studsgård. Parret har børnene: Anne-Grethe, født den 31.-1.-1965, Lars Ole, født den 7.-3.-1968, Svend Erik, født den 22.-1.-1971 og Flemming, født den 4.-4.-1982.

Jens Korsholm har været på Lægård Landbrugsskole. Han overtog gården den 1.-5.-1963 fra sin far Alfred Korsholm, som købte gården den 1.-10.-1931, han navngav gården, som opstod i 1911 som hedegård.

Ejendomsskyld 1.000.000. Areal 27,5 ha. Der er forpagtet 5,5 ha. Stuehuset er opført i 1911 og løbende moderniseret. Kostalden fra 1953 er udvidet i 1964, ung-

dyrstald er udvidet og moderniseret i 1978, svinestald fra 1973, garage og værksted fra 1981, staklade fra 1950, kartoffelhus fra 1943, lade fra 1938, maskinhus fra 1967 og roehuset er fra 1964. Gården drives med en kvægproduktion på 27 årskøer og 45 stk. opdræt af racen RDM, desuden er der en slagtesvineproduktion på 650 stk. På gården er der 3 traktorer, der bruges maskinstation til en del af markarbejdet.



HERNINGVEJ 119, "HATKJÆRHUS", NØRHEDE, 6950 RINGKØBING, tlf. 97-343155.

HOLGER SAABY NIELSEN, gård-ejer, født den 29.-10.-1931, søn af Johanne og Senius Nielsen, Velling, gift den 12.-11.-1960 med Asta Kaas, medhjælpende hustru, født den 28.-1.-1934, datter af Edel og Ejner Kaas, Vejrup. Parret har børnene: Arne, født den 9.-4.-1962, Edel, født den 27.-2.-1964, Ellen, født den

17.-3.-1967 og Bent, født den 5.-6.-1969.

H.S.N. har været på Lægård Landbrugsskole. Han overtog gården den 1.-10.-1960 fra Jytta og Richard Madsen, gården har været skærsliberhus.

Ejendomsskyld 770.000. Areal 30 ha., heraf tilkøbt 9 ha.

Stuehuset er opført før 1900 og løbende restaureret. Kostalden er fra 1939, svinestald fra 1962 er indrettet til værksted, maskinhus fra 1967, garage fra 1978 og laden er omdannet til kornmagasin. Gården drives med en kvægproduktion på 18 årskøer og 25 ungdyr af racen RDM. Planteproduktionens salgsafgrøder er korn og raps. På gården er der 2 traktorer, 1 kornsilo samt varm og kold luft tørreri. Der bruges maskinstation til en del af markarbejdet.

HERNINGVEJ 121, NØRHEDE, 6950 RINGKØBING, tlf. 97-343150.

SØREN GRAVERSEN, gårdejer, født den 1.-1.-1941, søn af Asta og Jens Graversen, Nørhede, gift den 9.-5.-1981 med Yrsa Jensen, medhjælpende hustru, født den 19.-3.-1953, datter af Ulrikke og Søren Jensen, Højby. Parret har børnene: Ulrikke, født den 29.-12.-1972, Dennis, født den 23.-10.-1975, Jan, født d. 14.-9.-1982 og Finn, født den 17.-4.-1984.

S.G. har været på Bygholm Landbrugsskole. Han overtog gården den 1.-4.-1968 fra sin far Jens Graversen, som købte den i 1942, gården opstod i 1911.

Ejendomsskyld 1.150.000. Areal 36 ha., heraf tilkøbt 19 ha.

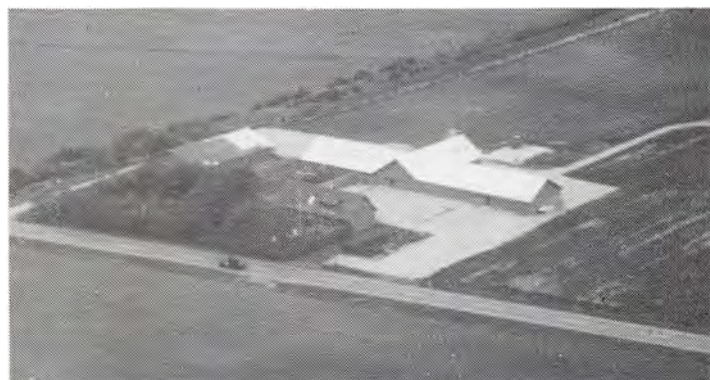



Stuehuset er opført i 1911 og blev restaureret og udvidet i 1988. Avlsbygningerne nedbrændte i 1988, spaltestalden fra 1976 blev genopbygget efter branden, der blev bygget kartoffelhus og kølerum samt lade i 1989 og maskinhuset er fra 1975, der er gylletank. Gården drives med en slagtekalveproduktion på 50 stk af blandet race. Planteproduktionens salgsafgrøder er kartofler, grøntsager, jordbær og blandt andet også pluk-selv jordbær. På gården er der 3 traktorer, 1 rørvandingsanlæg, 1 kartoffeloptager, 1 plantemaskine, 1 såmaskine til grøntsager og 1 halmfyr. Der bruges maskinstation til en del af markarbejdet og i jordbærsæsonen er der en 40-50 ansatte.

HERNINGVEJ 127, "SIGGÅRD",  
NØRHEDE, 6950 RINGKØBING,  
tlf. 97-343162.

ERIK KROGSGAARD NIELSEN,  
gårdejer, født den 21.-9.-1960,  
søn af Birte og Thomas Krogsgaard Nielsen, Stauning, bor sammen med Jette Pilgaard Knudsen, medhjælpende samlever, født den 14.-7.-1966, datter af Stinne og Ernst Knudsen, Muldbjerg. Parret har børnene: Brian, født den 25.-8.-1987 og Claus, født den 27.-1.-1989.

E.K.N. har været på Borris og Bygholm landbrugsskoler. Han overtog gården den 5.-2.-1986 fra Hanne Bilgrav Andersen, gården opstår omkring 1905.

Ejendomsskyld 1.350.000. Areal 46 ha., heraf tilkøbt 13 ha., der er 3 ha. skov og lignende. Der er forpagtet 10 ha.

Stuehuset er opført i 1912 og restaureret i 1982/83. Kostald og lade fra 1966, kostaldene er ombygget i 1988, samme år blev der bygget ungdyrstald, kalvestalden er fra 1927, maskinhus fra 1986 og der er gylletank. Gården drives med en kvægproduktion på 55 årskøer, 60 ungdyr og 25 slagtekalve af racen SDM. Planteproduktionens salgsafgrøder er korn og pillegræs. På gården er der 2 traktorer og 1 vandingsmaskine. Der bruges maskinstation til en del af markarbejdet.



HERNINGVEJ 131, NØRHEDE,  
6950 RINGKØBING, tlf. 97-  
343160.

SVEND KRARUP, gårdejer, født  
den 28.-4.-1918, søn af Olga og  
Niels Krarup, Møborg.

S.K. har været på Borris Landbrugsskole.

Han overtog gården i 1956 fra  
Ejvind Larsen, gården er udstykket  
fra "Holmgård". Areal 18 ha.  
Jorden er bortforpagtet.

Stuehuset er opført i 1950. Ko- og svinestald er af ældre dato, de er bygget før 1929 og laden er fra 1929. Gårdens besætning er på 50 høns.

HERNINGVEJ 140, "LILLE SANDHOLM", NØRHEDE, 6950 RINGKØBING, tlf. 97-343154.

HANS JØRGEN PEDERSEN, gårdejer, født den 14.-11.-1923, søn af Marie Magdalene og Anders Kristian Pedersen, Holsted, gift den 13.-12.-1947 med Minna Jensen, født den 4.-9.-1927, datter af Anne Margrethe og Otto Jensen, Nygård. Parret har børnene: Anne Marie, født den 14.-2.-1952, Per, født den 5.-9.-1958, Inger Margrethe, født den 26.-10.-1959 og Hans, født den 22.-6.-1970.

H.J.P. har været på Borris Landbrugsskole. Han overtog gården i februar 1948 fra Peder Stampe Højmark, gården udstykkedes delvis fra "Nymølle" omkring 1936.

Ejendomsskyld 570.000. Areal 13 ha., heraf tilkøbt 3 ha. Jorden er bortforpagtet til sønnen Per, som har en minkproduktion på gården.

Stuehuset er fra 1936 og omfattende moderniseret. Ko- og svinestald fra 1936 er ombygget til pelseri, sønnen Per har bygget minkhaller i perioden 1981-1986, laderne er fra 1936 og maskinhus fra 1980. Gårdens minkproduktion, der ejes af sønnen Per, er på 800 tæver. Planteproduktionens salgsafgrøder er fabrikskartofler, ærter, raps og korn. På gården er der 1 traktor, 1 mejetærsker, 1 vandingsmaskine og halmfyr. Der bruges lidt maskinstation.

HERNINGVEJ 152, "NØRHEDE GÅRD", NØRHEDE, 6950 RINGKØBING, tlf. 97-343185.

GUDMUND BANK OLESEN, gårdejer, født den 13.-3.-1930, søn af Nicoline og Anton Bank Olesen, Nørhede, gift den 15.-11.-1957 med Kathrine (Tinne) Lauridsen, medhjælpende hustru, født den 17.-9.-1936, datter af Ingrid og Peder Lauridsen, Gammelsovn. Parret har børnene: Hans Jørgen, født den 31.-10.-1958, Poul,

født den 11.-9.-1962, Anton, født den 15.-11.-1964 og Tove, født den 12.-9.-1966. G.B.O. overtog gården i maj 1970 fra sin far Anton Bank Olesen, nuværende ejer er 3. generation på gården.

Ejendomsskyld 500.000. Areal 15 ha. Der er forpagtet 11 ha.

Stuehuset er opført i 1898 og løbende moderniseret. Kostalden er fra ca. 1954, svinestalden fra 1898 er moderniseret i 1954, laden fra 1947 er ombygget til svine-stald i 1973, maskinhuset er fra 1975. Gården drives som alsidigt landbrug med en kvægproduktion på 10 årskøer, 2 ungdyr og 6 slagtekalve af blandet race, svineproduktionen er på 16 årssøer, der sælges ca. 225 smågrise. Planteproduktionens salgsafgrøde er korn. På gården er der 2 traktorer og der bruges maskinstation til en del af markarbejdet.

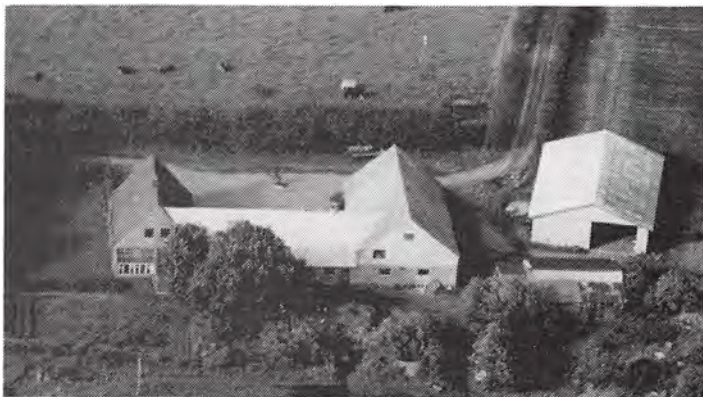

HJORTMOSEVEJ 1, "GAMMELGAARD", NO, 69501 RINGKØBING, tlf. 97-300148.

KNUD ERLING JENSEN, gårdejer, født den 2.-2.-1941, søn af Anna og Thorvald Jensen, No, gift den 20.-5.-1971 med Signe Møller Plousgaard, teknisk assistent, født den 27.-8.-1944, datter af Ketty og Kristen Plousgaard, Gammelsovn. Parret har børnene: Ketty, født den 22.-8.-1972, Anette, født den 27.-1.-1974 og Heidi,

født den 10.-8.-1975.

K.E.J. kører for Ringkøbing Amts Dagblad. Han har været på Dalum Landbrugsskole og har været i repræsentantskabet for Ringkøbing Mejeri og MD-Foods. Han overtog gården i januar 1971 fra sin far Thorvald Jensen, som købte den som brandtomt i 1937.

Ejendomsskyld 1.650.000. Areal 45,6 ha., heraf 6 ha. beplantning. 6 ha. sandgrav er udlejet til kommunen som fyldplads og der lejet 8 ha.

Stuehuset er opført i 1938, restaureret og tilbygget flere gange, senest i 1981. Kostald og svinestald er fra 1971, ny spaltstald og lade fra 1974, svinestald fra 1966, maskinhus fra 1972 og der er gylletank. Gården drives med en slagtesvineproduktion på 3.000 stk. årligt. Planteproduktionens salgsafgrøder er raps, ærter, rug og hvede. På gården er der 2 traktorer, 1 sprinklervandingsanlæg, 1 lagersilo og 1 halmfyr. Der bruges en del maskinstation.



HJORTMOSEVEJ 3, "NYVANG", NO, 6950 RINGKØBING, tlf. 97-330225.

BENTE PEDERSEN OG SVEND AAGE DAMGAARD, minkavlere. B.P. er født den 26.-8.-1960, datter af Mary og Egon Pedersen, No, bor sammen med Svend Aage Damgaard, værkførerassistent født den 4.-1.-1960, søn af Edith og Anders Damgaard, Ringkøbing.

B.P. overtog gården den 1.-7.-1984 fra Solvej Bendtsen.

Ejendomsskyld 690.000. Areal 13,8 ha., heraf 1 ha. eng.

Stuehuset er opført i 1938 og løbende restaureret. Ko- og svinestald fra 1938, der er bygget lukket 4 rk. minkhaller i 1986 og 1988 samt 1 åben 3 rk. minkhal i 1988, lade og maskinhus fra 1938. Bestanden er på 600 minktæver. Planteproduktionens salgsafgrøder er korn og raps. På gården er der 1 traktor og 1 halmfyr. Der bruges en del maskinstation.

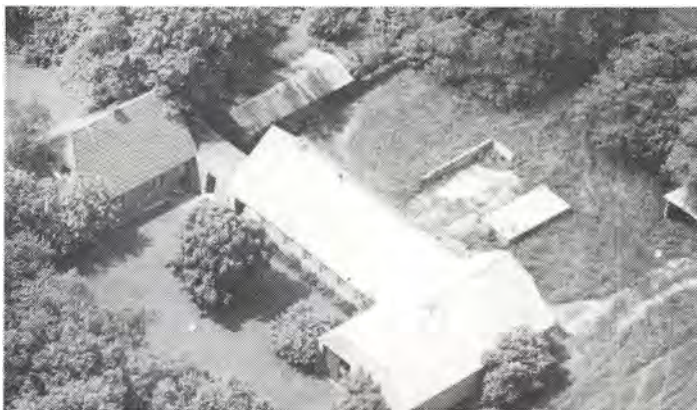

HJORTMOSEVEJ 7, "HJORTMOSEGAARD", HJORTMOSE, 6950 RINGKØBING, tlf. 97-330221. OVE AHLE ANDERSEN, gårdejer, født den 2.-8.-1955, søn af Esther og Thomas Kjær Andersen, Holmsland, gift den 24.-3.-1979 med Jytte Christensen, bankassistent, født den 5.-2.1-1956, datter af Marie og Jens Carl Christensen, Ringkøbing. Parret har børnene: Ida, født d. 23.-1.-1984 og David, født den 26.-7.-1985.

O.A.A. har været på Borris og Hammerum landbrugsskoler. Han overtog gården den 2.-1.-1981 fra Herbert Vang Andersen.

Ejendomsskyld 1.800.000. Areal 57 ha., heraf tilkøbt 21 ha., der er 1 ha. mose m.v. Stuehuset er opført i 1915, det er tilbygget i 1962 og restaureret i 1978. Kostald og lade er bygget efter en brand i 1983, kalvestald fra 1954 samt lade og maskinhus fra 1978, der er gylletank og udendørs køresilo. Gården drives med en kvægproduktion på 60 årskøer, 80 ungdyr og 30 slagtekulve af blandet race. Planteproduktionens salgsafgrøde er ærter. På gården er der 2 traktorer. Der er 1 fast medhjælper og der bruges en del maskinstation.

HOLMAGER 2, "VENNERGÅRD", VENNER, 6940 LEM, tlf. 97-323230.

STEEN BJØRNSGAARD, gårdejer, født den 10.-5.-1957, søn af Gerda Bjørnsgaard og Jens Laurids Madsen, Velling, gift den 16.-6.-1979 med Birte Grimstrup, Vakancevikar, født den 16.-7.-1958, datter af Aase og Svend Grimstrup, Lem. Parret har børnene: Trine, født den 6.-8.-1981, Thomas, født den 7.-3.-1984 og Tilde, født den 5.-9.-1987.

S.B. har været på Hammerum Landbrugsskole, han overtog gården den 1.-8.-1983 fra sin far Jens Laurids Madsen, nuværende ejer er 3. generation på gården, som opstod i



1858 da den blev udstykket fra Vennervej 17.

Ejendomsskyld 1.600.000. Areal 50 ha., heraf 1,5 ha. mose.

Stuehuset er opført i 1858 og løbende restaureret. Svinestald fra 1958, svinestald fra 1949 er moderniseret i 1983, hvor der også blev bygget halmhus og maskinhus, lade fra 1858 og der er gylletank. Gården drives med en svineproduktion på 100 årssøer, der sælges ca. 1800 smågrise og 200 slagtesvin. Planteproduktionens salgsafgrøder er ærter, raps og korn. På gården er der 1 traktor og halmfyr. Der bruges maskinstation til høst. Gården er pr. 1.-2.-1990 solgt til Johannes Henning Kirk, "Midtbygård", Vennervej 12.

HOLMAGER 3, "LILLE HOLMAGER", HOLMAGER, 6950 RINGKØBING, tlf. 97-321629.

HOLGER NYGAARD, gårdejer, født den 11.-9.-1946, søn af Anna og Harry Nygaard, "Lille Holmager".

H.N. har været på Nordisk Landbrugsskole og er uddannet landbrugstekniker, han er formand for Lem-Kjæregrens pumpelaug. Han overtog gården den 1.-3.-1977 fra sin far Harry Nygaard, som købte den i 1942, gården kan føres tilbage til 1868.

Ejendomsskyld 950.000. Areal 22 ha., heraf er tilkøbt 1,6 ha. Der er lejet 7 ha. Stuehuset er opført i 1952. Kostalden fra 1950 er omfattende ombygget i 1977, lade fra 1952 er ombygget til ungdyr senest i 1987, maskinhus fra 1984, der er udendørs køresilo og gylletank. Gården drives med en kvægproduktion på 41 årskøer og 51 ungdyr af racen Jersey. Planteproduktionens salgsafgrøder er ærter og hvede. På gården er der 2 traktorer og 1 rørvandingssystem. Der bruges en del maskinstation.



HOLMAGER 4, VELLING, 6940 LEM, tlf 97-323583.

KURT JØRGENSEN, gårdejer, født den 17.-10.-1946, søn af Eli og Vilhelm Jørgensen, Skodsebølle, gift den 22.-7.-1972 med Karen Rabjerg Halkjær, kontorassistent, født den 12.-3.-1950, datter af Inga og Niels Halkjær, Rindum. Parret har børnene:: Niels født den 14.-4.-1980 og Lars, født den 5.-11.-1982.

K.J. har været på Hammerum Landbrugsskole, han er medlem af skolenævnet ved Velling Skole. Han overtog gården den 15.-3.-1979 fra sine svigerforældre Inga og Niels Halkjær, som købte den i 1948. Gården er udstykket fra Holmager 2 i 1912. Ejendomsskyld 1.100.000. Areal 27 ha., heraf tilkøbt 6 ha.

Stuehuset er opført i 1912 og løbende restaureret. Kostald og lade er fra 1912, svinestaldene er fra 1979 og 1987, ungdyrstald fra 1989, maskinhus fra 1984, der er gylletank og gastæt silo. Gården drives med en svineproduktion på 90 årssøer og der sælges ca. 1.800 smågrise og 200 slagtesvin. På gården er der 1 traktor, der bruges maskinstation til lidt af markarbejdet.

HOLMAGER 6, "STORE HOLMAGER", VENNER, 6950 RINGKØBING, tlf. 97-321616.

NIELS JØRGEN BÆKDAL JENSEN, gårdejer, født den 28.-6.-1950, søn af Anna Elisabeth og Jens Jørgen Bækdal Jensen, Store Holmager, gift den 7.-6.-1986 med Helle Marie Holm, sygehjælper, født den 16.-3.-1956, datter af Inger Margrethe og Kristen Holm, Ringkøbing. Parret har børnene:: Marianne, født den 19.-10.-1975, Michael, født den 17.-4.-1978, Lone, født den 23.-5.-1983 og Lise, født den 3.-3.-1986.



Niels J.B. Jensen har været på Hammerum Landbrugsskole, han er kredsrepræsentant i MD-Foods og i bestyrelsen for Lem-Kjær pumpelaug. Han overtog gården i 1972 fra sin far Jens Jørgen Bækdal Jensen, nuværende ejer er 3. generation på gården, som blev købt af bedstefaderen i 1899. Gården kan føres tilbage til 1533.



Ejendomsskyld 2.850.000. Areal 93 ha., heraf tilkøbt 3 ha., der er 3 ha. plantage og ligende. Desuden er der forpagtet 13 ha.

Stuehuset er opført i 1931 og restaureret 1986-1989. Kostalden fra 1931 er løbende moderniseret, løsdriftstald fra 1976, svinestalde fra 1931 er ombygget til kalvestald, svinestalden fra 1956 er udvidet med en lejlighed på 1. sal, laden fra 1931 benyttes til ungdyrstald, maskinhus fra 1940 er udvidet i 1974, der er roehus fra 1968 og der er 2 gylletanke samt gastætsilo. Gården drives med en kvægproduktion på 80 årskøer, 110 ungdyr og større slagtekalve af racen RDM. Planteproduktionens salgsafgrøder er raps og pillegræs. På gården er der 4 traktorer, 2 vandingsmaskiner, 1 kornsilo, varm luft tørreri, halmfyr og fodersilo. Der er 1 fast medhjælper, der bruges lidt maskinstation.



HOLMGÅRDE 1, NYGÅRD, 6940 LEM, tlf. 97-343248.

KARL JØRGENSEN, gårdejer, født den 15.-1.-1925, søn af Anna og Niels Jørgensen, Hersom, gift den 3.-12.-1949 med Lise Nygaard, født den 3.-12.-1919, datter af Maren og Niels Nygaard, Nygaard.

K.J. overtog gården d. 1.-5.-1951 fra sine svigerforældre Maren og Niels Nygaard, som købte den i

1914. Gården blev udstykket fra "Nørreholmgaard" i 1894.

Ejendomsskyld 380.000. Areal 10,2 ha., der er frasoigt 1 ha., der er 1 ha. eng. Der er udlejet 1 ha.

Stuehuset er opført i 1894, udvidet i 1916 og løbende moderniseret herefter. Kostalden fra 1894 er udvidet flere gange, senest i 1963, lade fra 1916 og maskinhus fra 1977. Gården drives med en slagtesvineproduktion på 160 stk. årligt. På gården er der 1 traktor, der bruges maskinstation til høst.

HOLMGÅRDE 2, "NØRRE HOLMGÅRD", HØJMARK, 6940 LEM, tlf. 97-343024.

JENS JAKOB KJÆRSGÅRD, gårdejer, født den 17.-4.-1934, søn af Dina og Knud Kjærsgård, Højmark, gift den 30.-3.-1964 med Anna Grethe Proustgård, medhjælpende hustru, født 30.-8.-1939, datter af Mathilde og Christian Proustgård, Holmsland. Parret har børnene: Jette født den 27.-6.-1969 og Poul, født d. 8.-6.-1975.



J.J.K. har været på Borris Landbrugsskole. Han overtog gården i 1965 fra sin far Knud Kjærsgård, som købte den i 1927.

Ejendomsskyld 1.700.000. Areal 50 ha., heraf 5 ha. skov.

Stuehuset er opført i 1978. Svinestaldene er fra 1959, 1960 og 1974, laden fra 1900 er restaureret i 1950 og maskinhusene er fra 1967 og 1973, der er indrettet pelseri i en del af staldbygningen og der er bygget mink haller i 1964 og 1972. Gården drives med en svineproduktion på 25 årssøer, der produceres ca. 500 slagtesvin. Desuden er der en minkbestand på 200 tæver. Planteproduktionens salgsafgrøder er raps, ærter og korn. På gården er der 3 traktorer, 1 mejetærsker, 1 rendegraver, 1 tårnsilo, varm og kold luft tørreri samt anparter i Holmgård Vindmøllelaug. Der bruges lidt maskinstation.

HOLMGÅRDE 8, "SDR HOLMGÅRD", 6940 LEM, tlf. 97-343058. HANS ERIK THOMSEN, gårdejer, født den 7.-6.-1926, søn af Jensine og Kr. Thomsen, Korsgård, gift den 26.-5.-1950 med Jenny Kirstine Vahr, født den 15.-2.-1926, datter af Nielsine og Peder Nielsen Vahr, Store Vahr. Parret har børnene: Kristen, født den 19.-2.-1951, Merete, født den 11.-6.-1952 og Lisbeth, født den 12.-5.-1955.



H.E.T. er medlem af menighedsrådet ved Sdr. Lem kirke, han er formand for Præstegårdsudvalget. Han overtog gården den 11.-12.-1956 fra Niels Tuesen, gården har sin rod i den gamle hovedgård "Holmgård", som hørte under Kronen og tilhørte Dronning Margrethe den første. Derefter hørte den under Ribe bispesæde indtil reformationen, Sdr. Lem Kirke har i en periode hørt under gården. Gården fik sin nuværende placering i 1797 og blev samtidig delt, hvorved "Nørre Holmgård" opstod.

Areal 65 ha., heraf 5 ha. skov og eng. Der er forpagtet 5 ha.

Stuehuset er opført i 1797 og løbende vedligeholdt. Kostalden er fra 1923, hestestald fra 1942-43 er senere ombygget til spaldtestald, laden fra 1923 er udvidet i 1942-43, maskinhuset fra 1960 er ombygget til hestestald i 1978 og der blev bygget nyt maskinhus. Gården drives med en stambesætning af Jydske heste, der er 1 hingst, 3 hopper samt opdræt. Der er taget flere præmier ved bl.a. ungskeue. Planteproduktionens salgsafgrøder er korn, raps, ærter, græsfrø og pillegræs. På gården er der 3 traktorer, 1 mejetærsker og 1 halmfyr. Der bruges meget lidt maskinstation.

HOLSTEBROVEJ 69, HEE, 6950 RINGKØBING, tlf. 97-335018.

ARNE SØE PLOUSGAARD, gårdejer, født den 19.-4.-1925, søn af Ane og Kresten Søe Plousgaard, Hee, gift den 15.-12.-1972 med Elna Holme, sygeplejerske, født den 3.-9.-1930, datter af Ingeborg og Aksel Holme, Struer.

A.S.P. har været på Lægaard Landbrugsskole. Han overtog gården den 1.-4.-1959 fra sin far Kresten Søe Plousgaard.

Ejendomsskyld 1.500.000. Areal 28 ha., heraf tilkøbt 6,5 ha.

Stuehuset er af ældre dato og løbende restaureret. Kostalden er af ældre dato og ændret til svinestald i 1965, svinestaldene er fra 1925 og 1973, laden fra 1925 er ændret til svinestald i 1968, samme år blev der bygget maskinhus og der er gylletank. Gården drives med en slagtesvineproduktion på 1.700 stk. årligt. Planteproduktionens salgsaggrøder er ærter og raps. På gården er der 2 traktorer og 1 gastæt kornsilo. Der bruges maskinstation til en del af markarbejdet.

HOLSTEBROVEJ 78, "BOLLERUP ØSTERGAARD", RINDUM, 6950 RINGKØBING, tlf. 97-320268.

HANS BISALLE ØSTERGAARD, gårdejer, født den 13.-12.-1955, søn af Gudny og Jens Østergaard, Rindum, gift den 1.-12.-1979 med Karen Margrethe Pedersen, medhjælpende hustru, født den 1.-12.-1955, datter af Elna og Thorkild Pedersen, Aastruplund. Parret har børnene: Uffe, født den 6.-5.-1980, Mette, født den 6.-9.-1983, Jeppe, født den 29.-5.-1987 og Stinne, født den 20.-2.-1989.

H.B.Ø. har været på Byholm og Lægaard landbrugsskoler. Han overtog første halvdel af gården i 1984 og drev den som I/S, til han købte hele ejendommen den 1.-8.-1989



fra sin far Jens Østergaard, nu-værende ejer er 6. generation på gården.

Ejendomsskyld 3.400.000. Areal 90 ha., heraf 5 ha. skov og lignende.

Stuehuset er opført i 1929 og løbende restaureret. Kostalden fra 1973 er delvis ændret til svine-stald i 1984, farestald fra 1974, svinestald fra 1929, lade fra 1973, maskinhus fra 1963 og der er gylletank. Gården drives med

en svineproduktion på 100 årssøer, alle smågrisene sælges. Planteproduktionens salgsafgrøder er ærter, raps, fremavlsskov og frøgræs. På gården er der 3 traktorer, 1 mejetærsker, 1 vandingsmaskine, 1 plansilo, 1 varm luft tørreri og halmfyr. Der bruges maskinstation til en del af markarbejdet.

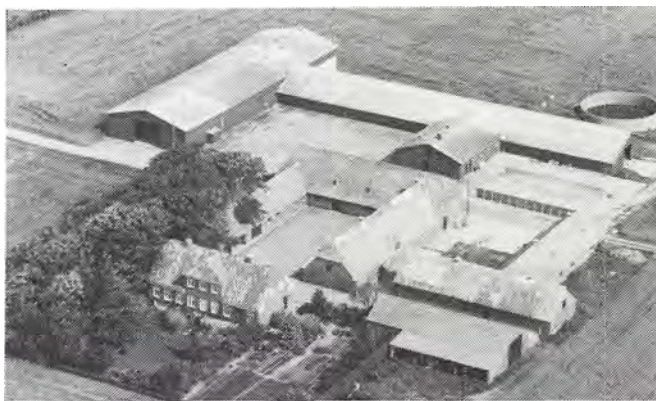

70 ha., heraf tilkøbt 10 ha. Der er forpagtet 13. ha.

Stuehuset er opført i 1974-75. Svinestaldene er fra 1910, 1979, 1982, 1985 og 1986, lade fra 1910, maskinhus fra 1980 og der er gylletank. Gården drives med en slagtesvineproduktion på 8.000 årligt. Planteproduktionens salgsafgrøder er ærter, industrikartofler, pillegræs, raps og hestebønner. På gården er der 4 traktorer, 1 mejetærsker, 2 vandingsmaskiner, 1 automatisk vådfodringsanlæg og 1 gastæt silo. Der er 1 fast medhjælper på gården, som drives sammen med Lilkjærvej 7.

HOLSTEBROVEJ 101, "VESTERKJÆR, 6950 RINGKØBING.

HANS BYSKOV JEPPESEN, gårdejer omtales under Agersbækvej 22.

H.B.J. overtog gården den 1.-4.-1989 fra Gunnar Kamp Nielsen.

Ejendomsskyld 1.100.000. Areal 26 ha.

Stuehuset er opført omkring 1900 og restaureret i 1980. Der er 2 svinestalde fra 1969 og 1978, laden er fra omkring 1900, maskinhus fra 1980 og der er gylletank. Gården drives med en slagtesvineproduktion på 5.000 stk. Der er 1 vådfodringsanlæg på gården, som drives sammen med Agersbækvej 22.

HOLSTEBROVEJ 103, "SØNDERVANG", HEE, 6950 RINGKØBING, tlf. 97-335021.

PEDER MELDGAARD, landmand, født den 23.-8.-1927, søn af Tinne og Anders Nielsen, Hee, gift den 6.-3.-1954 med Martha Pedersen, syerske, født den 9.-4.-1926, datter af Marie og Jens Peder Pedersen, Nr. Omme. Parret har børnene: Anders, født den 17.-5.-1955, Jens, født den 28.-2.-1958 og Tinne, født den 9.-5.-1961.

P.M. har været på Ladenlund Landbrugsskole. Han overtog jorden i 1953, da det blev udstykket som statshusmandsbrug fra "Meldgaard" i 1953, "Meldgaard" er P.M.'s hjem og har været i slægtens eje gennem 3 generationer.

Ejendomsskyld 510.000. Areal 11 ha., heraf 1 ha. skov. Jorden er udlejet.

Stuehuset er opført i 1953 og tilbygget i 1978. Ko- og svinestald samt hønsehus og lade er fra 1953.

HOLSTEBROVEJ 106, "HUNDESVANG", HEE, 6950 RINGKØBING, tlf. 97-335533.

JENS HAUNSTRUP NIELSEN, teleleder, født den 22.-7.-1944, søn af Jensine og Aksel Nielsen, Feldborg, gift den 2.-7.-1966 med Jytte Havnstrup Nielsen, født den 15.-3.-1948, datter af Ruth og Mads Østergård, Feldborg. Parret har børnene: Brian, født den 3.-10.-1966 og Lone, født den 1.-12.-1968.

J.H.N. er ansat ved Jysk Telefon. Han overtog gården den 1.-1.-1989 fra Kristian Staunbjerg. Jordarealet ligger meget spredt, ialt 6 steder. Ejendomsskyld 650.000. Areal 18 ha., der er 2,5 ha. eng ved Hover Å's udløb. Jorden er bortforpagtet. Stuehuset er opført i 1830 og senere restaureret. Ko- og svinestald fra 1959 er ombygget til garage, hobbyrum, lager og aktivitetsrum. Laden er fra 1929. På gården er der 1 traktor.



HOLSTEBROVEJ 107, ØSTERGAARD, HEE, 6950 RINGKØBING. MARTIN RIIS, gårdejer omtales under Tim Kirkevej 4.

M.R. overtog gården i foråret 1988 fra Evald Krarup. Ejendomsskyld 1.100.000. Areal 45 ha.

Stuehuset er opført i 1832. Kostald og lade er fra 1906, svinestald fra 1961 og maskinhuset fra 1975. Gården drives sammen med Tim Kirkevej 4.



HOLSTEBROVEJ 113, 6980 TIM, tlf. 97-333170.

NIELS SUSGAARD NIELSEN, gårdejer, født den 20.-5.-1930, søn af Anna og Niels Susgaard Nielsen, Staby, gift den 14.-9.-1956 med Karen Hansen, husmor, født den 2.-3.-1932, datter af Laura og Hans Hansen, Vedersø. Parret har børnene: Bodil, født den 27.-5.-1957, Bente, født den 1.-4.-1959 og Ove, født den 13.-2.-1963.

N.S.N. har været på Lægaard Landbrugsskole. Han overtog gården i september 1956 fra Karl Rasmussen.

Ejendomsskyld 850.000. Areal 32,5 ha., heraf tilkøbt 20 ha. Der er lejet 4 ha.

Stuehuset er opført i 1928 og tilbygget i 1968. Kostalden fra 1928 er tilbygget flere gange, senest i 1972, laden er fra 1952 og der er gylletank. Gården drives med en kvægproduktion på 30 årskøer, 30 ungdyr og 15 slagtekalve af blandet race. På gården er der 2 traktorer og andel i en mejetærsker. Der bruges maskinstation til en del af markarbejdet.

HOLSTEBROVEJ 114, "NØRTOFT", HEE, 6950 RINGKØBING, tlf. 97-335025.

HANS CHRISTIAN HANSEN, lærer, født den 10.-12.-1943, søn af Astrid og Karl Hansen, Hejnsvig, gift den 2.-1.-1971 med Karen Holm Mortensen, husmor, født den 23.-9.-1947, datter af Jenny og Vagn Holm Mortensen, Hee. Parret har børnene: Vivi, født den 29.-1.-1973, Heine,





født den 29.-4.-1974 og Helge, født den 30.-6.-1980.

H.C.H. er lærer ved Hee Skole, han er medlem af Menighedsrådet og overtog gården i oktober 1971 fra Julius Olesen, som byggede gården i 1924. Gården har tidligere været kro, den var da placeret vest for hovedvejen og gårdens historie kan føres tilbage til 1664.

Ejendomsskyld 630.000. Areal 14,2 ha. Jorden er udlejet.

Stuehuset er opført i 1924 og løbende restaureret. Ko- og svinestald samt lade er fra 1924.

HOLSTEBROVEJ 115, "MØLDRUP", SØNDERBY, 6980 TIM, tlf. 97-333285.

FRANK JØRGENSEN, gårdejer, født den 5.-1.-1949, søn af Eva og Svend Jørgensen, Findinge, gift den 27.-5.-1972 med Helga Larsen, medhjælpende hustru, født den 15.-9.-1951, datter af Gerda og Johannes Larsen, Vester Tim. Parret har børnene: Solvejg, født den 12.-7.-1973 og Kirsten, født den 12.-7.-1977.



F.J. har været på Gråsten Landbrugsskole. Han overtog gården den 1.-3.-1972 fra Elna og Peder Sig.

Ejendomsskyld 1.650.000. Areal 55 ha.

Stuehuset er opført i 1912 og løbende restaureret. Kostalden er fra 1959, svinestald og maskinhuset er fra 1978. Gården drives som alsidigt landbrug med en kvægproduktion på 33 årskøer, 40 ungdyr og 16 slagtekalve af racen SDM, svineproduktionen er på 50 årssøer og der produceres ca. 900 slagtesvin. På gården er der 2 traktorer og 1 mejetærsker. Der bruges en del maskinstation.

HOLSTEBROVEJ 118, NØRKÆR", HEE, 6950 RINGKØBING, tlf. 97-335043. GRETHE HOLM RASMUSSEN, sygeplejerske, født den 20.-12.-1953, datter af Jenny og Vagn Holm Mortensen, Hee, gift den 27.-10.-1973 med Jan Holm Rasmussen, afdelingsleder, født den 23.-11.-1949, søn af Ruth og Frank Rasmussen, Holbæk. Parret har børnene: Louise, født den 15.-5.-1979, Mette, født den 30.-4.-1982 og Niels, født den 14.-7.-1985.

G.H.R. overtog gården i august 1981 fra sine forældre Jenny og Vagn Holm Mortensen, nuværende ejer er 3. generation på gården, som kom i slægtens eje i 1914. Ejendomsskyld 1.100.000. Areal 35,5 ha., der er 7,5 ha. skov og plantage.

Stuehuset er opført omkring 1834 og restaureret i 1980. Kostaldene er fra 1959, svinestald og lade er ca. 100 år gamle, maskinhusene er fra 1944 og 1983, der er gylletank og udendørs silo. Gården drives med en ammekobesætning på 33 ammekøer, 16 ungdyr og 16 slagtekalve af racen Limousine, desuden produceres der 240 slagtesvin årligt og der er 2 heste af racen New Forest og Welsh. Planteproduktionens salgsafgrøder er ærter, raps, korn og pillegræs. På gården er 2 traktorer og 1 vandingsmaskine. Der er 1 skoledreng til hjælp og der bruges en del maskinstation.

HOLSTEBROVEJ 120, HEE, 6950 RINGKØBING, tlf. 97-335462.

HANS LARSEN, landmand, født den 29.-3.-1958, søn af Annelise og Laurids Larsen, Horsens, gift den 5.-9.-1987 med Birthe Nielsen, syerske, født den 16.-2.-1961, datter af Solvejg og Aksel Nielsen, Kølør. Parret har børnene: Stefan, født den 3.-9.-1986, Morten, født den 9.-5.-1988 og Sabine, født den 13.-6.-1989.

H.L. er afdelingsleder ved DLG, han har været på Ladelund og Bygholm Landbrugsskoler. Han overtog gården den 1.-4.-1982 fra Jens Bak.

Ejendomsskyld 1.050.000. Areal 18 ha.

Stuehuset er opført i 1989 efter en brand i 1988. Svinestaldene er fra 1896 og 1978, lade fra 1938, maskinhus fra 1978 og der er gylletank. Gården drives med en slagtesvineproduktion på 1.750 stk. årligt. Planteproduktionens salgsafgrøder er ærter og

raps. På gården er der 1 traktor og 1 halmfyr. Der er 1 skoledreng til hjælp og der bruges en del maskinstation.

HOLSTEBROVEJ 124, "MØLLEGAARD", HEE, 6950 RINGKØBING.

MARTIN RIIS, gårdejer, omtales under Tim Kirkevej 4.

M.R. overtog gården den 1.-1.-1983 fra Gerda Andersen.

Ejendomsskyld 840.000. Areal 33,5 ha.

Stuehuset er ca. 100 år gammelt.

Avlsbygningerne af ældre dato består af kostald, svinestald og

lade og maskinhus. Gården drives sammen med Tim Kirkevej 4.



HOLSTEBROVEJ 127, "KÆRGAARD", 6980 TIM, tlf. 97-333099.

OVE SUSGAARD NIELSEN, gårdejer, født den 13.-2.-1983, søn af Karen og Niels Susgaard Nielsen, Tim.

O.S.N. har været på Lægaard og Asmildkloster landbrugsskoler. Han overtog gården den 15.-8.-1987 fra Hans Christensen.

Ejendomsskyld 1.000.000. Areal 33 ha.

Stuehuset er opført i 1890 og restaureret i 1968. Der er en gammel kostald fra 1955 og en ny kostald er under opførelse, lade og maskinhus er fra 1955, bygningerne fra 1955 er opført efter brand. Det påtænkes at indkøbe en besætning på 80 malkekøer i efteråret 1989. Planteproduktionens salgsafgrøde er hvede. På gården er der 2 traktorer, 1 mejetærsker, 1 malkestald, 1 kornlager og 1 varm luft tørreri. Der bruges maskinstation til en del af markarbejdet.



HOLSTEBROVEJ 131, "KOGS-GAARDHUS", SØNDERBY, 6980 TIM, tlf. 97-333441.

ALF NIELSEN, husmand, født den 23.-4.-1915, søn af Dagmar og Christian Valdemar Nielsen, Ulfborg, gift den 3.-6.-1945 med Anna Smedegaard Christensen, husmor, født den 10.-9.-1914, datter af Hansine Dorthea og Johannes Arent Christensen, Sønderby. Parret har datteren Irma, født den 12.-5.-1947.

A.N. har været på Borris Landbrugsskole. Han overtog gården den 20.-3.-1948 fra sin svigerfar, Johannes Arent Christensen.

Ejendomsskyld 450.000.0 Areal 9 ha., der er frasolgt 2 ha., der er 1,5 ha. skov bl.a. med juletræsproduktion. Der er lejet 3 ha.

Stuehuset er opført i 1924 og løbende restaureret. Gården brændte i 1924 og blev genopført med ko- og svinestald, som er tilbygget i 1964, desuden blev der bygget lade i 1924. Gården drives udelukkende med planteproduktion bestående af korn og porrer. På gården er der 1 traktor og 1 sprinklervandingsanlæg. Der bruges maskinstation til høst.

HOLSTEBROVEJ 132, "SØNDERGAARD", SØNDERBY, 6980 TIM, tlf.97-333074.

JEPPE KJÆRGAARD, gårdejer, født den 17.-6.-1930, søn af Ingeborg og Kr. Hansen Kjærgaard, Sønderby, gift den 14.-10.-1961 med Ane Marie Andersen, husmor, født den 2.-5.-1937, datter af Martha Kirstine og Harry Andersen, Stadil. Parret har børnene: Harry Normann, født den 9.-11.-1957, Lone, født den 21.-3.-1962, Agnete, født den 8.-6.-1963 og Bent, født den 1.-5.-1969.



Jeppe Kjærgaard har været på Lægaard Landbrugsskole. Han overtog gården den 1.-1.-1956 fra sin far Kr. Hansen Kjærgaard, som købte den i 1913.

Ejendomsskyld 1.050.000. Areal 42,8 ha., heraf tilkøbt 16 ha., der er frasolgt 3,8 ha., 18 ha. er eng og 1 ha. krat. Desuden er der forpagtet 34,7 ha.

Stuehuset er opført i 1939, restaureret og tilbygget i 1976. Kostalden fra 1888 er ændret til kalvestald, der er bygget kostalde i 1960 og 1973, hestestald og vognport fra 1939 er ændret til ungdyrstald og maskinhuset er fra 1975, der er udendørs kørsilo og gylletank. Gården drives med en kvægproduktion på 36 årskøer, 45 ungdyr og 18 slagtekalve af racen SDM. Planteproduktionens salgsafgrøder er raps og korn. På gården er der 3 traktorer, 1 roeoptager med tank og 1 lagersilo. Der bruges en del maskinstation.



HOLSTEBROVEJ 134, SØNDERBY, 6980 TIM, tlf. 97-333472. AASE OG CARL KJELDTSEN, gårdejere. Aa.K. er født den 20.-12.-1954, datter af Anne Marie og Børge Kristensen, Yllebjerg, gift den 24.-3.-1984 med Carl Kjeldsen, født den 11.-5.-1949, søn af Olga og Sigurd Kjeldsen, Timring. Parret har datteren Anna Marie, født den 31.-1.-1980. AA.K. er uddannet damefrisør, hun er i bestyrelsen for Ulfborg

Hind Herreds Husmandsforening, i bestyrelsen for DRK-avlforening og kvægbrugsudvalget i Ulfborg Hind Herred. Parret overtog gården den 15.-10.-1985 fra Ole Lauridsen.

Ejendomsskyld 880.000. Areal 19 ha., heraf 2,5 ha. eng. Der er forpagtet 16 ha. Stuehuset er opført i 1913 og løbende restaureret. Svinestalden fra 1972 er ændret til kostald i 1979, maskinhus fra 1975 og foderhus fra 1982. Gården drives med en kvægproduktion på 42 årskøer og 60 ungdyr af racerne DRK og SDM. På gården er der 2 traktorer og der bruges en del maskinstation.

HOLSTEBROVEJ 140, "SVENSGAARDMARK", SØNDERBY, 6980 TIM, tlf. 97-333271.

HENNING SVENSGAARD, landmand, født den 23.-3.-1941, søn af Gudrun og Gunnar Svensgaard, Sønderby, gift den 24.-10.-1964 med Else Christensen, husmor, født den 22.-3.-1943, datter af Ingrid og Kresten Kirkegaard Christensen, Vellev. Parret har børnene: Susanne, født d. 2.-9.-1966, Peder, født d. 27.-9.-1968, Karsten, født den 29.-2.-1972 og Jesper, født den 29.-12.-1978.

H.S. arbejder ved DLG i Tim. Han overtog gården den 1.-7.-1967 fra sin far, Gunnar Svensgaard. Ejendomsskyld 1.050.000. Areal 45 ha., heraf tilkøbt 19 ha., der er 2,5 ha. beplantning. Der er udlejet 2,5 ha.



Stuehuset er opført i 1919 og restaureret i 1978. Svinestalden er fra 1932, lade fra omkring 1900 og maskinhuset fra 1960. Gården drives med en svineproduktion på 10 årssøer og der produceres ca. 200 slagtesvin årligt, desuden er der 10 slagtekalve af racen RDM. Planteproduktionens salgsafgrøder er pillegræs, raps og hvede. På gården er der 1 traktor og 1 sprinklervandingsanlæg. Der bruges maskinstation til høst.

HOLSTEBROVEJ 143, "SKOVLY",  
6980 TIM, tlf. 97-333386.

ANNA ANDERSEN OG LEIF SIMONSEN, gårdejerer. L.S. er født den 15.-12.-1965, søn af Esther og Ib Simonsen, Østerby, gift den 10.-2.-1990 med Anna Andersen, butiksassistent, født den 12.-2.-1965, datter af Gerda og Svend Andersen, Stauning. L.S. arbejder som montør. Parret overtog gården den 1.-1.-1990 fra Ib Simonsen. Jorden er udlejet.

Ejendomsskyld 980.000. Areal 16 ha., heraf 5 ha. skov.

Stuehuset er opført i 1956 og løbende restaureret. Ko- og svinestald samt lade er fra 1956, ny svinestald fra 1978 og maskinhus fra 1970. Der er ingen besætning på gården, men der er 2 traktorer og træfyrr.

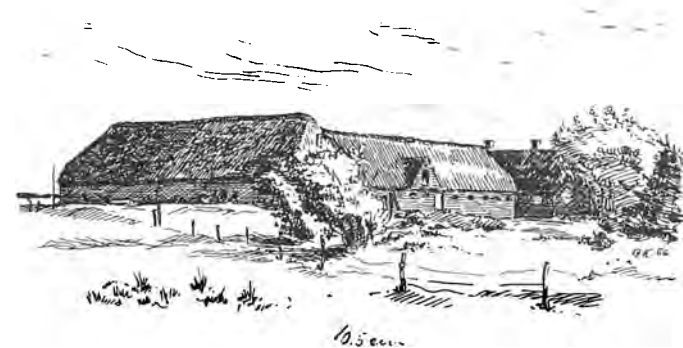

HOLSTEBROVEJ 150, "MØL-  
GÅRD", TIM, 6980 TIM, tlf. 97-  
333404.

SØREN ISRAELEN, konsulent, født den 1.-9.-1944, søn af Sofie og Asger Israelsen, Vejleby, gift den 14.-10.-1972 med Kiss Nobis Mortensen, pædagogmedhjælper, født den 25.-5.-1950, datter af Kissa og Anton Mortensen, Bording. Parret har børnene: Stina, født den 30.-7.-1974 og Marie, født den 4.-12.-1976.

S.I. er uddannet på Nordisk Landbrugsskole. Han overtog gården den 13.-8.-1973 fra Christian Mølgård.

Ejendomsskyld 760.000. Areal 30,9 ha., heraf 5 ha. tørvemose.

Stuehuset er opført i 1830 og restaureret i 1974. Ko- og svinestald fra 1929 er ændret til fårestald og garage i 1973-74, laden er fra 1831. Gårdens besætning er på 22 moderfår samt lam, det er dels Texel og dels krydsninger, desuden er der 3 heste. Planteproduktionens salgsafgrøde pillegræs. På gården er der 1 traktor og der bruges en del maskinstation.

HOLSTEBROVEJ 152, "NYHOLM",  
TIM, 6980 TIM, tlf. 97-333578.

HENNING KLAUSEN, gårdejer, født den 22.-12.-1952, søn af Nanna og Anders Jørgen Klausen, Tim, gift den 15.-12.-1979 med Karin Lindgaard, graver, født den 6.-10.-1956, datter af Birgit Lindgaard og Hans Poulsen, Ringkøbing. Parret har børnene: Helle, født den 25.-2.-1977 og Henriette, født den 28.-5.-1979. K.L. er graver ved Madum kirke.

I.H.K. har været på Bygholm og Vejlbjby Landbrugsskoler, han er formand for Ringkø-





bingegnens 4H og i repræsentantskabet for Danmarks 4H, han er formand for Tim læplantningslaug og formand for Ringkøbingegnens læplantningslaug. Han overtog gården den 1.-11.-1978 fra sin mor Nanna Klausen, nuværende ejer er 3. generation på gården, som kom i familiens eje i 1914.

Ejendomsskyld 1.500.000. Areal 49 ha., heraf 16 ha. hede og skov og der er 5 ha. nyplantning.

Stuehuset er opført i 1912 og restaureret i 1988. Svinestaldene er fra 1914, 1950, 1979 og 1984, lade fra 1979 og maskinhus fra 1986, der er en ældre staklade fra 1950. Gården drives med en svineproduktion på 110 årssøer, der sælges ca. 2.200 smågrise årligt, desuden er der 13 moderfår samt lam af racen Leicester. Planteproduktionens salgsafgrøder er industrikartofler og raps. På gården er der 2 traktorer og 1 halmfyr samt nogle kompostorm. Der bruges maskinstation til en del af markarbejdet.

HOLSTEBROVEJ 154, BEJKJÆR, 6990 ULFBORG, tlf. 97-492711.

HENNING JENSEN, gårdejer, født den 2.-3.-1950, søn af Inger og Jens Poul Jensen, Hee, bor sammen med Hanne Karlsson, operatør, født den 26.-12.-1956, datter af Mary Hansen, Ødsted og Kurt Matiassen, Vejle. H.K. har børnene: Anja, født den 10.-10.-1978 og Tony, født den 14.-9.-1979. H.J. har børnene: Marie, født den 30.-9.-1980 og Hanne, født den 7.-6.-1983.

H.J. arbejder ved Jysk Telefon. Han overtog gården den 1.-7.-1988 fra Holger Lyhne Jensen.

Ejendomsskyld 895.000. Areal 75,5 ha., heraf 55 ha. skov og hede.

Stuehuset er opført i 1853 og restaureret i 1989. Ko- og svinestald fra 1942 er delvis ændret til lager og pelsjerri i 1988, svinestald fra 1960, der er bygget 2 minkhaller i 1986 og 1 i 1988, garage fra 1974, lade fra 1960 og maskinhus fra 1958, der er gylletank. Gårdens besætning er på 2 årssøer, 2 heste, 1 Fjordhest og 1 pony, desuden er der 5 moderfår, det er krydsninger. Minkfarmen, som har en bestand på 340 mink-tæver, drives som I/S. Planteproduktionens salgsafgrøde er korn. På gården er der 2 traktorer, der bruges en del maskinstation.

HOVERDALVEJ 3, "HEDEGAARD", HOVER, 6971 SPJALD, tlf. 97-348044.

KRISTEN HEDE KJELDGAARD, gårdejer, født den 7.-11.-1912, søn af Mariane og Jesper Hansen Kjeldgaard, Hover, gift den 12.-5.-1945 med Bertha Andersen, lærer, født den 26.-10.-1915, datter af Jørgine og Hans Andersen, Rørup. Parret har børnene: Jørgen, født den 24.-4.-1946 og Margit, født den 20.-2.-1951.

K.H.K. har været i sognerådet og har været vurderingsmand for Hover-Torsted Kommune. Han overtog gården den 20.-8.-1940 fra sin far Jesper Hansen Kjeldgaard, gården har været i familiens eje fra omkring år 1700.

Ejendomsskyld 1.250.000. Areal 41 ha. Jorden er udlejet.

Stuehuset er opført i 1914 og restaureret i 1976. Der er bygget aftægtshus i 1918. Kostalden er ændret til svinestald i 1960, svinestald fra 1924, hestestalden er ændret til kornlager i 1960, en ældre lade er udvidet i 1914 og maskinhusene er fra 1920 og 1965. På gården er der 2 traktorer, 1 plansilo og 1 varm luft tørreri.

HOVERDALVEJ 8, "STENSGAARD", HOVERDAL, 6971 SPJALD, tlf. 97348110.

OSVALD KNUDSEN, gårdejer, født den 10.-6.-1932, søn af Margrethe og Kristian Knudsen, Hoverdal, gift den 8.-12.-1956 med Bente Buchbjerg Skovmose, husmor og håndgerningslærer, født den 5.-5.-1935, datter af Magna og Niels Skovmose, Fjaldring. Parret har datteren Lene, født den 3.-5.-1965.

O.K. overtog gården den 1.-11.-1956 fra sin far Kristian Knudsen, som købte den i 1932. Gården er udstykket fra "Hedegaard".



Ejendomsskyld 930.000. Areal 22 ha. Der er lejet 43 ha. Stuehuset er opført i 1932, restaureret og tilbygget i 1956. Ko- og svinestald fra 1932 er ændret til svin i 1970, ny svinestald fra 1961, lade fra 1932 og maskinhusene er fra 1972 og 1986. Gården drives med en slagtesvineproduktion på 900 stk. årligt. Planteproduktionens salgsafgrøder er korn og raps. På gården er der 4 traktorer, 1 mejetærsker, 1 lagersilo. Der er en skoledreng til hjælp på deltid.

HOVERDALVEJ 10, "HØJGAARD", HOVER, 6971 SPJALD, tlf. 97-348002.

FRODE AGERGAARD, landmand, født den 8.-9.-1936, søn af Nanna og Jens Agergaard, Hover, gift den 23.-11.-1963 med Edel Gunhild Tarpgaard, bondekone, født den 13.-9.-1941, datter af Dagny og Marius Tarpgaard, Vedersø. Parret har børnene: Inge, født den 10.-6.-1965, Jane, født den 26.-4.-1967, Maria, født den 28.-11.-1970, Sine, født den 17.-2.-1972 og Jakob, født den 27.-8.-1978.

F.A. har været på Lægaard Landbrugsskole. Han overtog gården den 1.-7.-1963 fra sine forældre Nanna og Jens Agergaard, som købte den i 1925. Gården blev udstykket i 1912.

Ejendomsskyld 1.550.000. Areal 35 ha., heraf 4 ha. eng. Der er forpagtet 12,5 ha. Stuehuset er opført i 1913 og restaureret i 1978. Kostalden er fra 1968, ungdyrstald fra 1974, svinestald er ændret til kalvestald i 1973, lade fra 1912, maskinhus fra 1950 og roehus fra 1947. Gården drives med en kvægproduktion på 40 årskøer, 60 ungdyr og 20 slagtekalve af racen RDM. Planteproduktionens salgsafgrøder er korn og raps. På gården er der 3 traktorer, 1 mejetærsker, 1 vandingsmaskine, 1 plansilo, 1 tårnsilo, varm luft tørreri og 1 træfyr. Gården drives sammen med Vesterlund, Præstevej 14.



HOVERGAARDEVEJ 1, "ØSTRE HOVERGAARDE", HOVERGAARDE, 6971 SPJALD, tlf. 97-348165. VILLY ØSTERGAARD, gårdejer, født den 10.-12.-1947, søn af Grethe og Erling Østergaard, Hovergaarde, gift den 23.-7.-1977 med Jette Sørensen, medhjælpende hustru, født den 22.-3.-1948, datter af Nanna og Verner Sørensen, Mejsing. Parret har børnene: Mette, født den 15.-7.-1978, Randi, født den 7.-6.-1980 og Brith,

født den 19.-6.-1982.

V.Ø. har været på Bygholm Landbrugsskole. Han overtog gården den 1.-4.-1975 fra sin far Erling Østergaard.

Ejendomsskyld 1.400.000. Areal 38,5 ha., heraf 2 ha. hede. Der er lejet 22 ha. Stuehuset er opført i 1862 og restaureret i 1952. Kvægstaldene er fra 1911, 1966, 1975 og 1979, lader fra 1851 og 1975, maskinhus fra 1968, foderhus fra 1979 og der er gylletank. Gården drives med en kvægproduktion på 60 årskøer, 60 ungdyr og 30 slagtekalve af racen SDM, desuden er der 4 moderfår. Planteproduktionens salgsafgrøder er ærter og hvede. På gården er der 3 traktorer, 1 vandingsmaskine, 1 lagersilo og der anvendes staldvarme til opvarmning af stuehuset. Der er 1 fast medhjælper og der bruges en del maskinstation.

HOVERGAARDEVEJ 3, HOVERGAARDE, 6950 RINGKØBING, tlf. 97-348151.

ERNST VANTING SØRENSEN, gårdejer, født den 20.-4.-1946, søn af Gertrud og Adolf Sørensen, Hovergaarde, gift den 21.-8.-1971 med Anette Haubjerg, medhjælpende hustru, født den 8.-8.-1954, datter af Helga og Johannes Haubjerg, Hover. Parret har børnene: Merete, født den 27.-9.-1971, Tommy, født den 22.-4.-1975, Henrik, født den 9.-4.-1979 og Johan, født den 20.-6.-1985.

E.V.S. er formand for Ulfborg-Hind Herreds familiebrug, han er formand for Husmændenes Landbrugscenter i Hanning, i bestyrelsen for Ringkøbings Amts Indkøbsforening og i bestyrelsen for Ringkøbing Amts Husmandsforening.



Ernst V. Sørensen overtog gården den 1.-8.-1972 fra sin far Adolf Sørensen, der byggede ejendommen som statshusmandsbrug i 1939, den blev udstykket fra "Hovergaarde".

Ejendomsskyld 1.100.000. Areal 33 ha., heraf tilkøbt 17 ha. Stuehuset er opført i 1939 og restaureret i 1984. Kostald og lade er fra 1939 og tilbygget i 1953, ny kostald og maskinhus fra 1977 og foderhus fra 1988.

Gården drives med en kvægproduktion på 48 årskøer, 50 ungdyr og 10 slagtekalve af racen Jersey. Planteproduktionens salgsafgrøde er korn. På gården er der 2 traktorer og 1 vandingsmaskine. Der bruges en del maskinstation. Hovergaardevej 6 er tilkøbt og nu lagt ind under gården.



HOVERGAARDEVEJ 4, "HOVERGAARDE", HOVERGAARDE, 6971 SPJALD, tlf. 97-348012. OLE KRISTENSEN, landmand, født den 20.-10.-1929, søn af Agnes og Anders Kristensen, Hovergaarde, gift den 3.-2.-1962 med Grethe Klemmensen, medhjælpende hustru, født den 11.-10.-1943, datter af Hilda og Bernhard Klemmensen, Grønbjerg. Parret har børnene: Helle, født d. 20.-4.-1962, Ida, født den 11.-3.-1963

og Jette, født den 18.-11.-1966.

O.K. har været på Borris Landbrugsskole. Han overtog gården den 1.-5.-1960 fra sin far Anders Kristensen. Gården har været i familiens eje gennem flere generationer. Ejendomsskyld 1.300.000. Areal 56 ha., heraf tilkøbt 8 ha., der er 10 ha. eng. Stuehuset er opført i 1849 og løbende restaureret. Kvægstaldene er fra 1870 og 1966, svinestald fra 1930 er ændret til kalvestald i 1970, mødingshus fra 1930, lade fra 1870, maskinhus fra 1983 og der er gylletank samt udendørs kørsilo. Gården drives med en kvægproduktion på 30 årskøer, 45 ungdyr og 15 slagtekalve af racen SDM. Planteproduktionens salgsafgrøder er rug, ærter og raps. På gården er der 2 traktorer, 1 minilæsser, plansilo, varm luft tørreri og halmfyr. Der bruges en del maskinstation.

HOVERVEJ 66-68, "STORE BRATBJERG", HEE, 6950 RINGKØBING, tlf. 97-335312. JØRGEN HEUER RINDOM, gårdejer, født den 25.-7.-1964, søn af Christa og Andreas Rindom, Hee, bor sammen med Karin Sandgrav, bankassistent, født den 24.-5.-1962, datter af Nanna og Ejner Sandgrav, Holmsland.

J.H.R. har været på Lægaard og Asmildkloster landbrugsskoler. Han overtog gården den 1.-7.-1988 fra sin far Andreas Rindom.

Areal 202 ha., heraf 23 ha. skov og 13 ha. eng, der er 0,5 ha. juletræer.

Stuehuset er opført i 1906 og løbende restaureret. Der er bygget medhjælperbolig i 1975. Ungdyrstalden er fra 1975, kostald fra 1906, kartoffelhus og lade fra 1974, gammel lade fra 1906 og maskinhus fra 1954. Gårdens besætning er på 20 ammekøer, 15 ungdyr og 60 slagtekalve af blandet race. Planteproduktionens salgsafgrøder er kartofler, ærter, raps, korn, frøgræs og pillegræs. På gården er der 3 traktorer, 1 mejetærsker, 4 vandingsmaskiner, 1 kartoffeloptager samt diverse maskiner til kartoffeldyrkning og 1 halmfyr. Der er en deltids medhjælper på gården.

HOVERVEJ 69, "VESTER BRATBJERG", BRATBJERG, 6950 RINGKØBING, tlf. 97-335253. KURT ANDERSEN, landmand, født den 28.-1.-1937, søn af Krestine og Theodor Andersen, Fabjerg, gift den 16.-10.-1965 med Margretha Jensen, husmor, født den 27.-9.-1946, datter af Anne Marie og Jens Christian Jensen, Fabjerg. Parret har børnene: Anette og Ingrid, født den 28.-4.-1966, Brian, født den 23.-10.-1973 og Kennet, født den 7.-3.-1975.



K.A. overtog gården den 1.-7.-1970 fra Jens Møller Pedersen.

Ejendomsskyld 1.050.000. Areal 36,7 ha., heraf tilkøbt 13 ha.

Stuehuset er opført i 1942 og løbende restaureret. Spaltestalden er fra 1975, kviestald og lade fra 1978, gammel svinestald fra 1965 er ændret til kostald i 1975 og maskinhuset er fra 1989, der er gylletank. Gården drives med en kvægproduktion på 35 årskøer, 50 ungdyr og 18 slagtekalve af racen SDM. På gården er der 3 traktorer, 1 vandingsmaskine. Der bruges maskinstation til en del af markarbejdet.

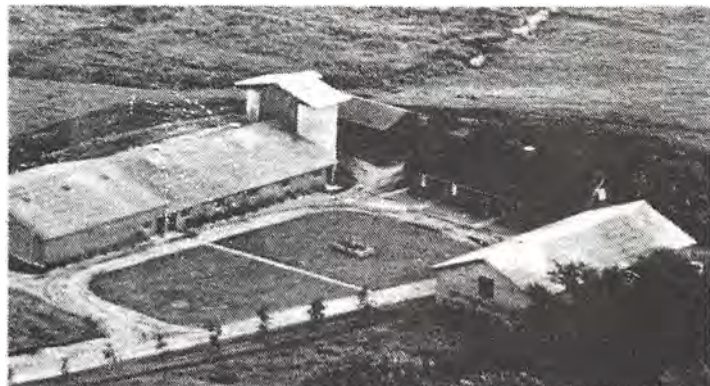

HOVERVEJ 70, "VESTER HJELM", HOVER, 6971 SPJALD, tlf. 97-348008.

EJNAR BURCH THOMSEN, gård-ejer, født den 23.-6.-1938, søn af Gerda og Jørgen Thomsen, Egtved, gift den 16.-5.-1964 med Signe Smedegaard, datter af Kirsten og Henrik Linde Smedegaard, Hover. Parret har børnene: Birte, født den 31.-8.-1965 og Heine, født den 13.-7.-1970.

E.B.T. overtog gården i april 1964 fra sine svigerforældre, Kirsten og Henrik Linde Smedegaard, som købte den i 1922.

Areal 47,7 ha., heraf 13 ha. skov og eng. Der er lejet 15 ha.

Stuehuset er opført i 1908 og restaureret i 1979. Gården brændte i 1965 og blev genopført med en lystdriftstald, kalvestaldene og maskinhuset er fra 1971, der er staklade fra 1952 og desuden er der gylletank. Gården drives med en ammekobesætning på 36 ammekøer, 8 ungdyr og 2 tyre af racen Simmentaler, det er en avlsbesætning som udstiller på ungskeer og andre dyreskeer, der er hentet flere præmier hjem og der er importeret dyr fra Sverige. Planteproduktionens salgsafgrøder er korn, raps og frøgræs. På gården er der 2 traktorer, 1 mejetærsker og 1 plansilo. Der bruges en del maskinstation.

HOVERVEJ 73, "NY BRATBJERG", HEE, 6950 RINGKØBING, tlf. 97-335453.

OLE ANDERSEN, gårdejer, født den 1.-11.-1943, søn af Stine og Niels Andersen, Hee. O.A. er lastoptager i Hvide Sande. Han overtog gården i efteråret 1975 fra sin far Niels Andersen, der byggede gården som statshusmandsbrug i 1948, den blev udstykket fra "Store Bratbjerg".

Ejendomsskyld 1.000.000. Areal 13 ha.

Stuehuset er opført i 1948. Kostalden fra 1948 er ændret til svinestald i 1989, svinestald fra 1988, der er bygget 2 minkhaller i 1988 og maskinhus fra 1970, der er gylletank. Gården drives med en svineproduktion på 22 årssøer, desuden indkøbes en del smågrise og der produceres ca. 2.000 slagtesvin. Minkproduktionen er på 200 tæver. Planteproduktionens salgsafgrøder er ærter og raps. På gården er der 1 traktor, 1 mejetærsker, 1 vandingsmaskine og der er automatisk vådfodringsanlæg og halmfyr. Gården drives uden fremmed arbejdskraft.



HOVERVEJ 75, "NØRRE BRATBJERG", BRATBJERG, 6950 RINGKØBING, tlf. 97-335207. HANS M. JENSEN, gårdejer, født den 30.-4.-1927, søn af Anne og Hans M. Jensen, Bratbjerg, gift den 26.-11.-1955 med Esther Carlson, husmor, født d. 28.-4.-1929, datter af Jørgine og Marstrand Carlson, Stakroge. Parret har børnene: Gudrun, født den 26.-10.-1956, Vita, født den 30.-6.-1958, Hanne, født den 10.-12.-1960 og Hans Henning, født den 26.-3.-1965.



H.M.J. er uddannet agronom, han er formand for Tørrecentral Vest Jylland, han er Borgmester i Ringkøbing og overtog gården den 1.-7.-1955 fra sin far Hans M. Jensen, som købte gården i 1932. Ejendomsskyld 3.300.000. Areal 187 ha., heraf tilkøbt 70 ha., der er 55 ha. skov og hede. Desuden er der 5,5 ha. fredet med gravhøje, der er ialt ca. 10 stk.

Stuehuset er opført i 1933 og restaureret og ombygget i 1975. Kostalden fra 1952 er ændret i 1966 efter en brand, svinestalden er også ombygget efter branden i 1966, kartoffelhus fra 1971, lade fra 1966 og maskinhuset fra 1954 er tilbygget i 1970/72 og foderhus fra 1960. Gården drives udelukkende med planteproduktion bestående af ærter, raps, korn, industrikartofler og pillegræs. På gården er der 3 traktorer, 1 mejetærsker, 4 vandingsmaskiner, 1 randegraver, 1 gummiged, 1 kartoffeloptager, 1 lagersilo, 1 varm luft tørreri og 1 træfyrr. Der er 1 fast medhjælper på gården, og til gården hører der et fodermesterhus.



HOVERVEJ 81, "ØSTER HJELM", HOVER, 6971 SPJALD, tlf. 97-348059.

KRISTIAN SIG, gårdejer, født den 27.-2.-1954, søn af Gerda og Erik Sig, Hover, gift den 20.-12.-1980 med Bodil Larsen, medhjælpende hustru og børnehav pædagog, født den 13.-11.-1957, datter af Maren og Thorvald Larsen, Stadil. Parret har børnene: Mads, født den 14.-7.-1981, Jeppe, født

den 27.-3.-1984 og Torben, født den 4.-7.-1987.

K.S. har været på Lægaard og Byholm landbrugsskoler. Han overtog gården den 15.-6.-1980 fra sin far Erik Sig, nuværende ejer er 6 generation på gården.

Ejendomsskyld 1.950.000. Areal 63 ha., heraf 13 ha. skov, hede og eng og der er lejet 27 ha.

Stuehuset er opført i 1870 og restaureret flere gange. Kostalden fra 1924 er moderniseret senest i 1985, svinestald fra 1967 er ændret til ungdyrstald i 1985, samme år blev der bygget foderhus, laden er fra 1870, maskinhusene er fra 1952 og 1977, der er 2 indendørs kørsiloer og gylletank. Gården drives med en kvægproduktion på 45 årskøer, 60 ungdyr og 23 slagtekalve af racen SDM. Planteproduktionens salgsafgrøder er ærter, industri kartofler og raps. På gården er der 3 traktorer, andel i mejetærsker, 1 vandingsmaskine, 1 gummiged, 1 kartoffeloptager, 1 roeoptager med tank, 1 automatisk kraftfodringsanlæg og andel i skårlægger. Der er 1 fast medhjælper på gården.

HOVERVEJ 85, "KJELDGAARD", HOVER, 6971 SPJALD, tlf. 97-348022.

ANDREAS KJELDGAARD STAMPE, gårdejer, født den 23.6.-1939, søn af Anne Kartrine og Peder Christian Stampe, No, gift den 16.-9.-1967 med Agnethe Sønderby, sygeplejerske, født den 14.-7.-1941, datter af Sidsel Kirstine og William Sønderby, Grønbjerg. Parret har børnene: Knud Erik, født den 5.-8.-1968, Solvejg, født den 3.-12.-1969, Ole, født den 28.-1.-1974 og Søren, født den 28.-11.-1975.

Andreas K. Stampe har været på Lægaard Landbrugsskole. Han overtog gården i november 1961 fra sin morbror Knud Kjeldgaard Hansen, gården kom i familiens eje omkring 1650.

Ejendomsskyld 2.050.000. Areal 70 ha., heraf 20 ha. skov og mose, 1,5 ha. juletræskultur og 10 ha. eng.

Stuehuset er opført i 1915 og restaureret i 1978. Kostald og lade er fra 1915, løsdriftstald fra 1973, svinestald fra 1930, maskinhus fra 1989, foderhuse fra 1973 og 1975, desuden er der indendørs kørersilo og gylletank. Gården drives med en kvægproduktoin på 65 årskøer og 90 ungdyr af racen SDM. Planteproduktionens salgsafgrøder er korn og ærter. På gården er der 3 traktorer, 1 vandingsmaskine, 1 malkestald og automatisk kraftfodringsanlæg, der anvendes staldvarme til opvarmning af stuehuset. Der er en deltidsmedhjælper og der bruges en del maskinstation. Gården drives sammen med Lyngmosevej 4.



HOVERVEJ 87, "GADE", HOVER, 6971 SPJALD, tlf. 97-348190. ANDERS STRØM, pelsdyravler, søn af Erhardt Strøm, Hover, bor sammen med Kirsten Harpøth Fuglsang, assistent, datter af Kristian Fuglsang, Hover. Parret har børnene: Kristian, Louise og Martin.

A.S. er uddannet tømrer og overtog gården den 1.-11.-1979 fra sin far Erhardt Strøm. Areal 20

ha, heraf 7 ha. eng. Der er udlejet 10 ha.

Stuehuset er opført i 1988. Kostalden fra 1959 er ændret til pelsrum i 1980 og tilbygget i 1987, der er bygget 22 minkhaller 1979-1987, laden er fra 1984 og fodertank fra samme år. Gården drives med en minkbestand på 2.200 tæver, desuden er der 5 moderfår af racen Oxforddown. På gården er der 2 traktorer, 1 fodermaskine og 1 savsmuldsfyr. Der er 1 fast medhjælper.

HOVERVEJ 91, "VESTER KIRKEGAARD", HOVER, 6971 SPJALD, tlf. 97-348001.

GUNNER KIRKEGAARD, gårdejer født d? 25.-2.-1925, søn af Ragnhild og Anton Kirkegaard, Hover, gift den 3.-12.-1959 med Valborg Pøhl, medhjælpende hustru, født den 23.-11.-1923, datter af Nanna og Peder Pøhl, Grønbjerg.

Parret har børnene: Hanne, født den 19.-6.-1961, Ragnhild, født den 25.-2.-1963, Agnethe, født den 19.-9.-1966 og Anders, født den 4.-10.-1979.

G.K. har været på Lægaard Landbrugsskole, han har været i sognerådet i Hover Kommune og overtog gården den 28.-10.-1958, fra sin far Anton Kirkegaard, nuværende ejer er 3. generation på gården, som kom i familiens eje i 1861.

Ejendomsskyld 1.650.000. Areal 64,5 ha., heraf tilkøbt 21 ha., der er 6 ha. eng. Gården nedbrændte i 1926 og blev genopført med et stuehus i 1926, som er restau-





reret i 1978. Kostalden blev bygget i 1926 og ændret til svinestald i 1980, svinestald fra 1926, lade fra 1926 er ændret til svinestald i 1965 og maskinhuset er fra 1972. Gården drives med en svineproduktion på 60 årssøer, der produceres 900 slagtesvin og de øvrige smågrise sælges. Planteproduktionens salgsafgrøder er ærter og raps. På gården er der 2 traktorer og 1 mejetærsker. Der bruges en del maskinstation.

HOVERVEJ 99, "NY KIRKEGAARD", HOVER, 6971 SPJALD, tlf. 97-348018.

LEO OLESEN, gårdejer, født den 4.-5.-1935, søn af Maren Kartrine og Alfred Olesen, Hover, gift den 8.-5.-1961 med Esther Skytte Jensen, husmor, født den 1.-12.-1935, datter af Sigrid og Mads Gustav Jensen, Mulbjerg. Parret har børnene: Steen, født den 11.-1.-1962, Kirsten, født den 16.-4.-1963, Jens Jørgen, født den 25.-5.-1965 og Ann-Katrine, født den 15.-2.-1978.

L.O. er ringer og graver ved Hove Kirke, han har været på Lægaard Landbrugsskole og overtog gården den 1.-11.-1962 fra sin far Alfred Olesen, nuværende ejer er 3. generation på gården, som blev bygget af bedstefaderen i 1916.

Ejendomsskyld 1.100.000. Areal 17 ha. Der er lejet 17 ha.

Stuehuset er opført i 1916 og løbende restaureret. Ko- og svinestald samt lade er fra 1916, ko- og svinestald er ændret til svin i 1972, ny sostald fra 1979 og maskinhus fra 1969. Gården drives med en svineproduktion på 75 årssøer, der sælges ca. 1.300 smågrise årligt. Planteproduktionens salgsafgrøder er ærter, raps og industrikartofler. På gården er der 2 traktorer og der bruges en del maskinstation.



HOVERVEJ 103, "ØSTER KIRKEGAARD", HOVER, 6971 SPJALD, tlf. 97-348196.

CHRISTIAN BJERG, gårdejer, født den 26.-3.-1958, søn af Else og Peder Bjerg, Mejls, gift den 5.-12.-1981 med Tove Henriksen, teknisk assistent, født den 11.-10.-1959, datter af Lis og Niels Henriksen, Hanning. Parret har børnene: Anne, født den 2.-3.-1983, Jens, født den 14.-11.-1985 og Peder, født den 18.-7.-1988.

C.B. har været på Ladenlund og Lægaard landbrugsskoler, han er i bestyrelsen for Videbækegnens Landboforening og i regionsudvalget for kvæg i Ringkøbing Amt. Han overtog gården den 1.-8.-1981 fra DLR.

Ejendomsskyld 1.700.000. Areal 38 ha., heraf 3 ha. skov og lignende. De er lejet 38 ha.

Gården brændte i 1961-62 og blev genopført med stuehus. Kostalden er fra 1961, ungdyrstald fra 1924, lade fra 1924, svinestald fra 1962 er ændret til kalvestald i 1983, maskinhuset er fra 1970, roehus fra 1980, og der er udendørs køresilo. Desuden er der et hus beliggende Hovervej 101, som bruges til medhjælperbolig. Gården drives med en kvægproduktion på 60 årskøer og 90 ungdyr af racen SDM. Planteproduktionens salgsafgrøder er byg og raps. På gården er der 2 traktorer og 1 vandingsmaskine. Der er 1 fast medhjælper og der bruges en del maskinstation.

HOVERVEJ 105, "NY VOSTRUP", HOVER, 6971 SPJALD, tlf. 97-348005.

TAGE HERMANSEN, gårdejer, født den 30.-12.-1923, søn af Anna og Jørgen Hermansen, Mejls, gift den 28.-7.-1953 med Elna Vastrup, født den 1.-6.-1927, datter af Anna og Jens Vastrup, Hover. Parret har børnene: Bent, født den 18.-12.-1954, Lisbeth, født den 7.-2.-1956 og Henning, født den 3.-8.-1957.

T.H. har været på Kærgaard Landbrugsskole, han overtog gården den 1.-8.-1953 fra sin svigerfar Jens Vastrup, som byggede ejendommen i 1923.

Ejendomsskyld 700.000. Areal 27 ha., heraf 9 ha. eng, gl. grusgrav og skov.

Stuehuset er opført i 1923. Ko- og svinestald fra 1923 er ændret til svin i 1980, lade fra 1917 og maskinhus fra 1976. Gården drives med en svineproduktion på 9 årssøer, der produceres ca. 150 slagtesvin og resten sælges som torvegrise. Planteproduktio-

nens salgsafgrøde er raps. På gården er der 2 traktorer, 1 mejetærsker, 1 lagersilo og kold luft tørreri. Der bruges en del maskinstation.

HOVERVEJ 120, HOVER, 6971 SPJALD, tlf. 97-348183.

VILLY IVERSEN, gårdejer, født den 8.-8.-1957, søn af Esther og Askær Iversen, Hover, gift den d29.-4.-1988 med Inge Lis Laursen, butiksassistent, født den 5.-4.-1963, datter af Elna og Aksel Laursen, Hammelsvang mark. Parret har børnene: Allan, født den 11.-12.-1984 og Helle, født den 31.-7.-1987.

V.I. er uddannet mekaniker. Han overtog gården den 1.-4.-1989 fra sin far Askær Iversen. Ejendomsskyld 750.000. Areal 22 ha.

Stuehuset er opført i 1924. Kostalden og laden er fra 1924, kostalden er ændret i 1975, svinestald fra 1974, maskinhus fra 1972. Gården drives med en svineproduktion på 12 årssøer, der produceres ca. 250 slagtesvin årligt. Planteproduktionens salgsafgrøde er pillegræs. På gården er der 3 traktorer, 1 mejetærsker, 1 plansilo og varm luft tørreri. Der bruges en del maskinstation.



HOVERVEJ 121, "HEDELUND", HOVER, 6971 SPJALD, tlf. 97-348202.

FREDE SIG, gårdejer, født den 14.-8.-1958, søn af Gerda og Erik Sig, Hover, bor sammen med Gitte Hvid, børnehavepædagog, født den 13.-2.-1967, datter af Anne Marie og Henning Hvid, Ræktermølle.

F.S. har været på Ribe Kjærsgaard Landbrugsskole 2 gange. Han overtog gården den 1.-7.-1989 fra sin far Erik Sig.

Ejendomsskyld 1.050.000. Areal 44 ha., heraf 1,5 ha. skov.

Stuehuset er opført i 1916 og restaureret i 1980. Svinestalden fra 1900 er ændret til værksted i 1982, laden er ca. 100 år gammel og maskinhuset er fra 1986. Gården drives udelukkende med planteproduktion bestående af ærter, raps og korn. På gården er der 2 traktorer, andel i mejetærsker, 2 stensamlere, 1 plansilo, varm luft tørreri og halm fyr, desuden er der et savværk under opstilling til opskæring af tømmer og emballage træ.



HOVERVEJ 122, "BLANKEN-BJERG", HOVER, 6971 SPJALD, tlf. 97-348026.

JENS BRÆNDGAARD LAURIDSEN, gårdejer, født den 23.-2.-1935, søn af Nikoline og Laurids Lauridsen, Hover.

Søsteren Kristiane, født d. 19.-7.-1933 passer huset.

J.B.L har været på Lægaard Landbrugsskole. Han overtog gården den 1.-1.-1964 fra sin far Laurids Lauridsen, nuværende

ejer er 3. generation på gården, som har været i familiens eje siden 1884.

Ejendomsskyld 1.150.000. Areal 35,5 ha., der er 4 ha. eng.

Stuehuset er opført i 1931 og restaureret i 1979/80. Ko- og svinestald er fra 1959, slagtesvinestald fra 1971, lade fra 1931 og maskinhus fra 1972. Gården drives med en kvægproduktion på 22 årssøer, 20 ungdyr og 11 slagtekalve af racen RDM, desuden er der en svineproduktion på 12 årssøer og der produceres ca. 200 slagtesvin. På gården er der 2 traktorer, 1 lagersilo og varm luft tørreri. Der bruges en del maskinstation.



HUGVEJ 5, "VESTERGAARD", HUG, 6990 ULFBORG, tlf. 97-331228.

MARIE BJERREGAARD, gård-ejer, født den 12.-1.-1920, datter af Inger Knudsen Vestergaard og Jakob Jensen Bjerregaard, Hug.

M.B. overtog gården i 1972 fra sin far Jakob Jensen Bjerregaard, som havde den fra 1917, nuværende ejer er 4. generation på gården.

Ejendomsskyld 500.000. Areal 27 ha., heraf 1 ha. plantage og bakker. Jorden er udlejet.

Stuehuset er ca. 200 år gammelt, det er tilbygget og restaureret i 1930. Ko- og svine-stald er ca. 100 år gammel, heste og fårestald er fra 1916 og lade fra 1870.



HUGVEJ 7, "LINDHOLT", HUG, 6990 ULFBORG, tlf. 97-331260.

NIELS GULDAGER AARUP, gårdejer, født den 11.-4.-1949, søn af Kristiane og Mads Dalsgaard Aarup, Hug.

N.G.AA. overtog gården den 31.--12.-1977 fra sin far Mads Dalsgaard Aarup.

Ejendomsskyld 1.300.000. Areal 51 ha., heraf tilkøbt 4 ha. Der er lejet 13 ha. Stuehuset er opført i 1890 og løbende restaureret. Kostalden er fra 1931 og 1974, ungdyrstald fra 1930, lade fra 1890 og maskinhus fra 1982. Gården drives med en kvægproduktion på 48 årskøer og 90 ungdyr af racen SDM. Planteproduktionens salgsafgrøde er raps. På gården er der 2 traktorer, 1 lagersilo og varm luft tørreri. Der bruges en del maskinstation.



### » KLITGAARDEN «

HUSBY KLITVEJ 3, "KLITGAARDEN", HUSBY KLIT, 6990 ULFBORG, tlf. 97-331407.

OLE KLOKKER, gårdejer, født den 27.-1.-1932, søn af Nora og Martin Olesen, Ringkøbing, gift den 30.-3.-1961 med Ulla Jespersen, manufakturhandler, født den 14.-9.-1938, datter af Ebba og Harry Jespersen, Ringkøbing. Parret har børnene: Lene, født den 27.-2.-1963 og Jesper, født den 16.-4.-1966.

O.K. er handelsuddannet og har tidligere drevet købmandsforretning. Han overtog gården i januar 1988 fra Landsdommer Helge Hoff.

Ejendomsskyld 720.000. Areal 44 ha., heraf 16 ha. klitter o.l. som er fredet. Jorden er udlejet.

Den gamle hovedbygning er fra 1827, nyere stuehus er fra 1962. Kostalden er fra 1827, svinestald og lade fra 1955 og maskinhus fra 1958. Der er indrettet 3 lejligheder i bygningerne og de udlejes i sommertiden. Gårdens besætning er på 10 moderfår af racen Oxforddown.

HUSBY KLITVEJ 7, BÆKBYGAARD, HUSBY KLIT, 6990 ULFBORG, tlf. 97-331052. VIGGO BÆKBY BERTELSEN, gårdejer, født den 26.-1.-1929, søn af Anna og Søren Bertelsen, Husby Klit.

V.B.B. har været på Asmildkloster Landbrugsskole og har været formand for Herefordforeningen, han er strandfoged. Han overtog gården i 1959 fra sin mor Anna Bertelsen, som var Danmarks første kvindelige strandfoged, nuværende ejer er mindst 4. generation på gården.

Husby Klitvej 7's ejendomsskyld er 980.000. Areal 77 ha., heraf 37 ha. fredet klitter og hede. Der er forpagtet 70 ha.

Stuehuset er opført i 1887. Ko- og svinestald fra 1887 er nybygget og ændret til løsdriftstald til kødkvæg i 1970, aftægtslejlighed fra 1887 som udlejes til turister, der er lade og løsdriftstalde fra 1974 og en ældre lade fra 1887. Gården drives med en ammekobesætning på 30 ammekøer samt



opdræt af racen Hereford, det er en avlsbesætning, hvor opdrættet hovedsagligt sælges til avl, der udstilles på dyrskuer og ungskuet og der er hentet en del 1. præmier, marken drives økologisk, hovedsagligt med græs til grøntpiller. Desuden er der 10 moderfår og 2 hopper med føl af racen Islandskeheste. På gården er der 2 traktorer, der bruges en del maskinstation. Desuden sælges der en del rør til tagdækning.

HUSBY KLITVEJ 17, HUSBY KLIT, 6990 ULFBORG, tlf. 97331296.

IVER IVERSEN KLIT, gårdejer, født den 30.-1.-1942, søn af Andrea Sine og Niels Iversen Klit, Husby Klit, gift den 10.-4.-1967 med Lilly Margrethe Olesen, husmor, født den 9.-9.-1941, datter af Anna og Hans Møller Bank, Velling. Parret har børnene: Niels, født den 16.-12.-1968 og Jette, født den 28.-12.-1976.

I.I.K. er strandfoged. Han forpagtede gården den 1.-4.-1967 og købte den den 1.-4.-1973 af sin far Niels Iversen, gården har været i familiens eje i flere generationer.

Ejendomsskyld 900.000. Areal 88 ha., heraf tilkøbt 11 ha., der er 17,5 ha. rørskår og 44 ha. fredet klitter.

Stuehuset er opført i 1864 og løbende restaureret. Kostald, svinestald og lade er fra 1884 og maskinhus fra 1974. Gården drives udelukkende med planteproduktion bestående af korn, ærter, raps og rør. På gården er der 2 traktorer, 1 mejetærsker, 1 rørhøster, 1 plansilo og varm luft tørreri. Der er medhjælper til rørhøstning og der høstes også for fremmede.

HVINGELVEJ 4, "NØRKJÆR", HVINGEL, 6950 RINGKØBING, tlf. 97-335466.

BENT SIIG, gårdejer, født den 23.-6.-1934, søn af Karen og Anton Siig Christensen, Råsted, gift den 15.-6.-1957 med Kartrine Harbo Nielsen, husmor, født den 5.-5.-1932, datter af Elise og Johannes Nielsen, Ulfborg Kirkeby. Parret har børnene: Kaj, født den 13.-6.-1950, Poul Anker, født den 26.-3.-1960, Benny, født den 3.-4.-1965 og Bo, født den 30.-12.-1973.

B.S. har opsamlingscentral for minkskind. Han overtog gården den 15.-6.-1987 fra Johannes Jensen.

Ejendomsskyld 1.000.000. Areal 30 ha., der er frasolgt 2,8 ha.

Stuehuset er opført i 1935 og restaureret i 1987. Kostalden fra 1968 er tilbygget i 1978 og ændret til lager og udleveringscentral i 1987, en ældre svinestald er ændret til garage og fyrrum i 1987, der er bygget lukket minkhal og 2 åbne minkhaller i 1987, der er en ældre lade og maskinhus fra 1989. Gården drives med en minkproduktion på 500 minktæver, desuden er der 15 moderfår, alle krydsninger, og 1 ammeko med kalv af racen Hereford. Planteproduktionens salgafgrøder er korn, ærter og raps. På gården er der 3 traktorer, 1 mejetærsker, 1 vandingsmaskine og 1 halmfyr. Der er medhjælper i pelsningstiden.

HVINGELVEJ 5, "MOSELUND", HVINGEL, 6950 RINGKØBING, tlf. 97-335087.

ANTON KIRKEGAARD, gårdejer, født den 9.-9.-1950, søn af Else og Ejner Kirkegaard, Hvingel, gift den 12.-12.-1970 med Ellen Bjerg, specialarbejder, født den 29.-9.-1952, datter af Jensine og Kresten Bjerg, Stadil. Parret har børnene: Tina, født den 2.-4.-1971, Britta født den 23.-2.-1974 og Steen, født den 21.-3.-1978.



Anton Kirkegaard overtog gården den 1.-4.-1988 fra sin far, Ejner Kirkegaard.

Ejendomsskyld 1.500.000. Areal 47 ha., heraf tilkøbt 4,5 ha, der er 1 ha. skov.

Stuehuset er opført i 1916 og løbende restaureret. Gården brændte i 1976 og blev genopført med svinestald og lade. Gården drives med en svineproduktion på 55 årssøer, der produceres ca. 1.100 slagtesvin årligt. På gården er der 2 traktorer og 1 gastæt silo. Der bruges en del maskinstation.



HVINGELVEJ 6a, HVINGEL, 6950 RINGKØBING, tlf. 97-335409. OLE SUSGÅRD, tømrer, født den 25.-4.-1953, søn af Hilda og Kristian Susgaard, Stadil, bor sammen med Birthe Damgaard Nielsen, bibliotekar, født den 13.-3.--1962, datter af Else og Hans Damgaard Nielsen, Hvingel. Parret har børnene: Peter, født d. 18.-6.-1979, Ditte, født den 31.-1.-1982 og Jesper, født den 25.-4.-1985.

O.S. overtog gården den 15.-11.-1982 fra Henry Kristensen, ejendommen er bygget som statshusmandsbrug i 1929, den er udstykket fra "Nørkær".

Ejendomsskyld 920.000. Areal 14,2 ha.

Stuehuset er opført i 1929 og restaureret i 1982. Der er bygget 2 minkhaller fra 1985 til 1988, laden fra 1929 er ændret til pelsrum i 1987 og maskinhuset er fra 1989. Gården drives som minkfarm med en bestand på 880 tæver, desuden er der 3 ammekøer af racen Hereford. Planteproduktionens salgsafgrøder er korn og raps. På gården er der 2 traktorer og 1 halmfyr. Der bruges en del maskinstation.

HVINGELVEJ 6b, "BIRKKJÆR", HVINGEL, 6950 RINGKØBING, tlf. 97-335197.

EGON BÆKDAL HANSEN, minkavler, født den 21.-8.-1935, søn af Anna og Jens Christian Hansen, Hvingel, gift i 1959 med Edith Hansen, rengøringsassistent, født den 30.-5.-1935, datter af Katrine og Peder Hansen, Fyn. Parret har børnene: Mona, født den 9.-7.-1959, Bente, født den 10.-1-7.-1960, Gitte, født den 5.-12.-1961 og Torben, født den 28.-2.-1968.

E.B.H. overtog gården i juli 1987 fra Hans Holm Mortensen.

Ejendomsskyld 800.000. Areal 3,5 ha.

Stuehuset er opført i 1926 og restaureret i 1987. Ko- og svinestald samt lade fra 1926 er ombygget til pelsrum i 1987, der er bygget 6 minkhaller i 1987, der er gylletank. Gården drives med en bestand på 1150 tæver. På gården er der 1 traktor.

HVINGELVEJ 7, HVINGEL, 6950 RINGKØBING, tlf. 97-335361.

HANS VISSING JAKOBSEN, gårdejer, født den 25.-1.-1940, søn af Laura og Andreas V. Jakobsen, Tommerup, gift den 9.-12.-1967 med Agneta Kristiansen, lærer, født den 20.-8.-1945, datter af Anna og Mads Kristiansen, Spjald. Parret har børnene: Poul, født den 4.-5.-1969 og Jens, født den 9.-2.-1974.

H.V.J. er fåreklipper og sælger staldinventar og hegn. Han overtog gården den 1.-7.-1977 fra Jakob Hansen Møller.

Ejendomsskyld 1.050.000. Areal 36,5 ha., heraf tilkøbt 2 ha., der er 3 ha. skov og 2 ha. eng.

Stuehuset er opført i 1970. Kostalden fra 1970 er opbygget efter en brand, der er

bygget minkhaller i 1988, lade i 1977 og maskinhus i 1984. Gården drives med besætning på 10 ammekøer og 2 ungdyr, det er krydsninger, desuden er der 40 moderfår af racerne Gotlandsk Pels og Lyneburgere. Mink bestanden er på 200 tæver. Planteproduktionens salgsafgrøde er korn. På gården er der 2 traktorer og 1 vandingsmaskine. Der bruges maskinstation til høst.

HVINGELVEJ 10, HVINGEL,  
6950 RINGKØBING, tlf. 97-335288.  
MOGENS OG KIRSTINE HANSEN.

M.H. er konsulent, han er født den 16.-10.-1943, søn af Ingeborg og Anders Johannes Hansen, Skelby Sogn, gift den 30.-12.-1966 med Kerstine Søgaard Hansen, sygehjælper, født den 13.-4.-1944, datter af Edith Dagny og Frits Ruby Hansen, Hvingel. Parret har børnene: Louise, født den

26.-6.-1967 og Anders Johannes, født den 14.-8.-1969.

M.H. er landskonsulent for kødkvæg. Han overtog gården i august 1986 fra sin svigerfar, Fritz Rugby Hansen, som købte gården i 1943.

Ejendomsskyld 750.000. Areal 26 ha. 19 ha. er forpagtet ud.

Stuehuset er opført i 1727 og restaureret i 1987. Kostald, svinestald og lade er bygget i 1727, senere genopført efter en brand, maskinhuset fra 1975. Gårdens besætning er på 2 ammekøer og 1 ungdyr, det er krydsninger, der er 10 krydsnings moderfår, 1 hest og der produceres 50 slagtesvin årligt. Planteproduktionens salgsafgrøder er korn og kartofler. På gården er der 1 traktor, 1 vandingsmaskine og 1 kombifyr. Der bruges maskinstation til en del af markarbejdet.



HVINGELVEJ 11, "TUDSEMOSE", HVINGEL, 6950 RINGKØBING, tlf. 97-335172.

JOHANNES PEDERSEN, gårdejer, født den 13.-10.-1936, søn af Anna og Uffe Pedersen, Fousing.

J.P. er kontrollør ved Postvæsnet. Han overtog gården den 1.-8.-1973 fra Erik Bank Sørensen.

Ejendomsskyld 550.000. Areal 20 ha., heraf 4 ha. plantage.

Stuehuset er opført i 1950 og løbende restaureret. Ko- og svinestald samt lade er fra 1928, maskinhus fra 1935. Gårdens besætning er på 18 moderfår af racen Oxforddown, desuden er der 1 Jyskhest og 1 Nordbakke. Planteproduktionens salgsafgrøde er pillegræs. På gården er der 1 traktor og der bruges en del maskinstation.



HVINGELVEJ 22, "NYGAARD",  
HVINGEL, 6950 RINGKØBING,  
tlf. 97-335205.

KNUD ERIK NIELSEN, gårdejer,  
født den 18.-11.-1937, søn af  
Mary og Karl Verner Nielsen,  
Hvingel.

K.E.N. har været på Haslev Landbrugsskole. Han overtog gården i august 1965 fra Iver Kjær Toft. Ejendomsskyld 1.100.000. Areal 27,2 ha., heraf tilkøbt 3 ha., der er 1 ha. skov.

Stuehuset er opført i 1924 og løbende restaureret. Ko- og svinestald er fra 1924, nye svinestalde fra 1973 og 1977, lade fra 1924 og 1989, maskinhuse fra 1963 og 1975, der er gylletank. Gården drives med en svineproduktion på 50 årssøer, der produceres ca. 800 slagtesvin årligt. Planteproduktionens salgsafgrøder er ærter og raps. På gården er der 3 traktorer, 1 mejetærsker og 1 gastæt silo. Der bruges en del maskinstation.



HVINGELVEJ 25, HVINGEL, 6950 RINGKØBING, tlf. 97-335187.

HENNING PEDERSEN, gårdejer, født den 22.-1.-1939, søn af Anna og Valdemar Pedersen, Tim, gift den 8.-4.-1961 med Ria Brun, medhjælpende hustru, født den 6.-6.-1942, datter af Frida og Peder Brun, Flensborg. Parret har børnene: Tom, født den 13.-9.-1967 og Anita, født den 23.-5.-1973.

H.P. købte 5 ejendomme i 1971, sammenlagde dem og byggede sin gård. Ejendomsskyld 3.200.000. Areal 70 ha., heraf 1 ha. skov og eng. Der er lejet 15 ha. Stuehuset er opført i 1971. Kostalden fra 1971 er ændret til svinestald i 1985, svine-stald og lade fra 1971 samt maskinhus fra 1981. Gården drives med en slagtesvinepro- duktion på 3.000 stk. årligt. Planteproduktionens salgsafgrøder er ærter og raps. På gården er der 2 traktorer og 1 mejetærsker. Gården drives uden fremmed arbejds- kraft.

HVINGELVEJ 28, "Æ BAK",  
HVINGEL, 6950 RINGKØBING,  
tlf- 97335206.

HANS DAMGAARD NIELSEN,  
gårdejer, født den 14.-6.-1929,  
søn af Julie Hansen og Kristian  
Damgaard Nielsen, Hvingel, gift  
den 4.-1.-1956 med Else Kjeld-  
gaard Stampe, medhjælpende hu-  
stru, født den 11.-2.-1932, dat-  
ter af Kartrine Kjeldgaard Han-  
sen og Peder Stampe, No. Parret  
har børnene: Anne Kartrine,  
født den 4.-12.-1956, Kristian Peder, født den 10.-12.-1958, Julia, født den 12.-10.-  
1960, Birthe, født den 13.-3.-1962 og Verner, født den 4.-12.-1968.

H.D.N. har været på Høng Husmandsskole, han er medlem af Ringkøbing Byråd. Han overtog gården den 1.-9.-1955 fra sin far Kristian Damgaard Nielsen, som købte gården i 1925.

Ejendomsskyld 1.250.000. Areal 49,5 ha., heraf tilkøbt 19 ha., der er 5,5 ha. mose. Der er lejet 82 ha.

Stuehuset er opført i 1988. Laden er fra 1949, maskinhusene fra 1973 og 1986. Gården drives udelukkende med planteproduktion bestående af ærter, raps, korn og industri- kartofler. På gården er der 2 traktorer, 1 mejetærsker, 3 vandingsmaskiner, 1 kartof- fellægger, 1 kartoffeloptager og 1 træfyr. Gården drives uden fremmed arbejdskraft.



HVINGELVEJ 29, "LILLE ASTRUP",  
HVINGEL, 6950 RINGKØBING,  
tlf. 97-335116.

JAKOB RINDOM, gårdejer, født  
den 8.-5.-1924, søn af Ingeborg  
og Anders Peder Rindom, Hvin-  
gel.

J.R. overtog gården i december  
1950 fra sin far Anders Peder  
Rindom, som købte gården i  
1920.

Ejendomsskyld 640.000. Areal  
24,8 ha., heraf tilkøbt 16,5 ha.,

der er frasolgt 25 ha. og der er 5 ha. eng. Engen er udlejet.

Stuehuset er opført i 1877. Ko- og svinestald fra 1877 er tilbygget i 1951, laden er fra 1877 og maskinhus fra 1975. Gården drives udelukkende med planteproduktion bestående af raps, ærter og korn. På gården er der 1 traktor, 1 mejetærsker og 1 vandingsmaskine.

HVINGELVEJ 32, HVINGEL, 6950 RINGKØBING, tlf. 97-335261.

KURT PEDERSEN, gårdejer, født den 9.-5.-1954, søn af Anna og Valdemar Pedersen,

Tim, gift den 21.-6.-1980 med Rita Høyer Graversen, butiksassistent, født den 14.-4.-1957, datter af Betty og Svend Aage Graversen, Tim. Parret har børnene: Kenneth, født den 9.-3.-1982 og Rene, født den 12.-4.-1987.

K.P. er tømrer. Han overtog gården den 15.-8.-1982 fra sin svigerfar Svend Aage Graversen, som byggede ejendommen i 1954, da den blev udstykket som statshusmandsbrug fra Astrupholm.

Ejendomsskyld 1.100.000. Areal 29 ha., heraf 1 ha. skov, de 0,5 ha. er med juletræs-kultur. Der er lejet 19 ha.

Stuehuset er opført i 1954. Ko- og svinestald fra 1954 er tilbygget senest i 1972, maskinhusene er fra 1963 og 1985. Gården drives med en slagtesvineproduktion på ca.1.000 stk. årligt. Planteproduktionens salgsafgrøder er ærter, raps og havre. På gården er der 2 traktorer, 1 mejetærsker, 1 vandingsmaskine og 1 halmfyr.

HVINGELVEJ 33, "ASTRUPHØJ",  
HVINGEL, 6950 RINGKØBING,  
tlf. 97-335223.

BENT RINDOM, gårdejer, født den 28.-4.-1953, søn af Vera og Anton Rindom, Hvingel, gift den 9.-4.-1977 med Lilly Danielsen, kontorassistent, født den 6.-11.-1955, datter af Meta og Henrik Danielsen, Pølsmark. Parret har børnene: Martin, født den 21.-3.-1979, Linda, født den 29.-2.-1980 og Pia, født d. 4.-9.-1987.

B.R. har været på Borris Landbrugsskole. Han overtog gården den 15.-12.-1982 fra sin far Anton Rindom, der byggede gården som statshusmandsbrug, da den blev udstykket fra "Lille Astrupgaard" i 1955.

Ejendomsskyld 1.150.000. Areal 26 ha., heraf 4 ha. eng.

Stuehuset er opført i 1955 og restaureret i 1962. Kostalden fra 1955 er ændret til svinestald i 1979, svinestald fra 1984, laden fra 1955 er ændret til svinestald i 1960, maskinhuset og staklade er fra 1985, der er gylletank. Gården drives med en svineproduktion på 87 årssøer, der sælges ca 2.100 smågrise årligt. Planteproduktionens salgsafgrøder er ærter og raps. På gården er der 3 traktorer, 1 vandingsmaskine og halmfyr. Der bruges maskinstation til en del af markarbejdet.



HVINGELVEJ 39, "MOSEGAARD",  
6970 SPJALD.

RAGNA FRANDSEN, omtales under Oksfeldvej 1.

R.F. overtog gården i 1979 fra sin far Alfred Sig.

Ejendomsskyld 1.000.000. Areal 80 ha., heraf 30 ha. skov og hede samt afgræsnings areal.

Stuehuset er af ældre dato og restaureret omkring 1965. Kostalden er ændret til svinestald omkring 1962, svinestald er ombygget i

1965, desuden er der et maskinhus fra 1960 og en ældre lade. Gården drives sammen med Oksfeldvej 1.

HVINGELVEJ 41, "NY MOSEGAARD", HOVER, 6971 SPJALD, tlf. 97-348086.

JOHAN KRISTIAN KRISTENSEN, gårdejer, født den 18.-8.-1918, søn af Inge Marie og Jens Peder Kristensen, Torsted, gift den 30.-7.-1958 med Nanna Møller, husmor, født den 30.-7.-1932, datter af Frida og Jens Møller, Hover. Parret har børnene: Jens, født den 1.-11.-1959 og Egon, født den 8.-11.-1966.



Johan K. Kristensen overtog gården i efteråret 1954 fra Gunner Mosegaard, gården blev udstykket som Statshusmandsbrug i 1934 fra Mosegaard.

Ejendomsskyld 630.000. Areal 17 ha., heraf tilkøbt 2,5 ha., der er fra solgt 7,5 ha. hede.

Stuehuset er opført i 1934 og tilbygget i 1974. Ko- og svine-stald samt lade er fra 1934, de er ændret i 1971 og maskinhuset er fra 1973. Gårdens besætning

er på 3 moderfår af racen Texel. Planteproduktionens salgsafgrøder er raps og korn. På gården er der 2 traktorer, 1 mejetærsker og 1 lagersilo. Gården drives uden fremmed arbejdskraft.

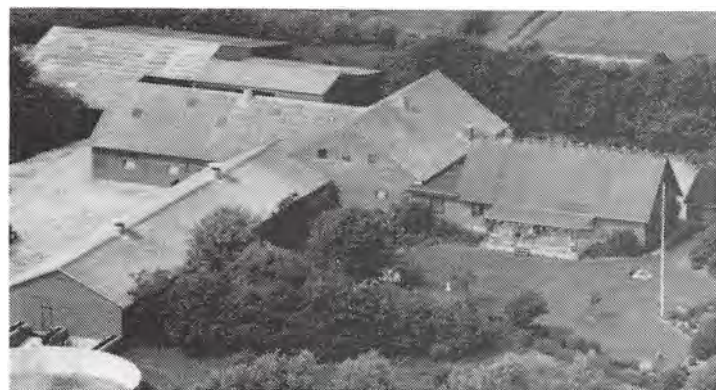

HVINGELVEJ 43, "LILLE KJELDGAARD", HOVER, 6971 SPJALD, tlf. 97-348076.

POUL CONRAD JAKOBSEN, gårdejer, født den 11.-4.-1932, søn af Krestiane og Jens Jakobsen, Snejberg, gift den 17.-4.-1958 med Bodil Thesbjerg, medhjælpende hustru, født den 19.-4.-1937, datter af Nanna og Niels Thesbjerg, Hee. Parret har børnene: Jonna, født den 30.-4.-1961 og Britta, født den 1.-5.-1961, Birger, født

den 24.-1.-1964, Anette, født den 23.-11.-1970 og Susanne, født den 2.-10.-1975.

P.C.J. har været på Ladelund Landbrugsskole. Han overtog gården i marts i 1958 fra Marinus Nielsen, der byggede gården i 1951, den blev udstykket som statshusmandsbrug fra "Kjeldgaard".

Ejendomsskyld 1.200.000. Areal 15 ha., heraf 1 ha. eng. Der er lejet 7,5 ha.

Stuehuset er opført i 1951, restaureret og tilbygget senest i 1976. Ko- og svinestald samt lade fra 1951 er ændret til svin i 1967, der er bygget løsdriftstald i 1973 og den er tilbygget i 1978, farestald fra 1973, maskinhus fra 1961 og der er gylletank. Gården drives med en svineproduktion på 150 årssøer, der sælges ca. 2.800 smågrise årligt, desuden er der 30 ammekøer af racen Charolais, der sælges nogle avlsdyr og en del slagtedy. På gården er der 2 traktorer. Der er 1 fast medhjælper og der bruges en del maskinstation.

HYKKELBJERGVEJ 25, "HYKKELBJERG", 6940 LEM, tlf. 97-341067.

KRISTEN HYKKELBJERG, gård-ejer, født den 5.-2.-1934, søn af Nora og Jens Hykkelbjerg, Hykkelbjerg, gift den 1.-7.-1967 med Else Hedegaard Jørgensen, lærer, født den 7.-4.-1935, datter af Mary og Jens Hedegaard Jørgensen, Lindknud. Parret har sønnen Jens, født den 5.-10.-1970.

K.H. har været på Lægaard Landbrugsskole, han er kirkeværge ved Lem Sogn. Han overtog gården den 1.-1.-1961 fra sin far Jens Hykkelbjerg, det vides med sikkerhed, at nuværende ejer er 7. generation på gården, måske 13. generation. Gården eksisterede med sikkerhed i 1580, der



har tidligere været høkerforretning på stedet.

Ejendomsskyld 1.850.000. Areal 75 ha., heraf tilkøbt 20 ha., der er frasolgt 20 ha., der er 11 ha. skov og hede.

Stuehuset er opført i 1863 og løbende restaureret. Kostald og lade fra 1908 er løbende vedligeholdt, svinestald fra 1958 er ombygget til kreatur i 1982, maskinhuset fra 1961, der er gylletank. Gårdens besætning er på 20 ammekøer, 20 ungdyr og 10 slagtekalve af racen Limousine. Planteproduktionens salgsafgrøder er ærter, raps og korn. På gården er der 2 traktorer, 1 halmfyr og anparten i Ulfkjær Vindmølle. Maskinstation bruges til høst.

HØBROVEJ 11, "TOFTBORG",  
TIM, 6980 TIM, tlf. 97-333643.  
LEO THORUP, landmand, født  
den 19.-1.-1953, søn af Maren og  
Elvin Thorup, Vedersø, gift den  
20.-10.-1979 med Hanne Birkmo-  
se, født den 27.-8.-1960, datter  
af Ellen og Arne Birkmose, No.  
Parret har børnene: Esben, født  
den 25.-4.-1980, Lise, født den  
23.-10.-1983 og Tue, født den  
2.-10.-1989.



L.T. har været på Bygholm

Landbrugsskole. Han overtog gården 1.-4.-1981 fra Kristian Frahm Jensen.

Ejendomsskyld 1.450.000. Areal 38,5 ha., heraf 5,5 ha. skov m.v. Der er lejet 17 ha. Stuehuset er opført i 1935, restaureret og tilbygget i 1977. Svinestaldene er fra 1935 og 1982, lade fra 1935, maskinhus fra 1932 og der er gylletank. Gården drives med en smågriseproduktion på 100 årssøer, der sælges ca. 2.100 smågrise. Planteproduktionens salgsafgrøder er ærter, raps og industrikartofler. På gården er der 3 traktorer, 1 mejetærsker, 1 vandingsmaskine, 1 lagersilo og 1 varm luft tørreri. Der bruges maskinstation til en del af markarbejdet.

HØBROVEJ 14, "MØLGAARDHUS", TIM, 6980 TIM, tlf. 97-333087.

MADS BROGAARD, blomsterhandler, født den 20.-2.-1917, søn af Andrea og Laurids Brogaard, Tim, gift den 30.-7.-1946 med Tove Damgaard Thuesen, blomsterhandler, født den 12.-8.-1926, datter af Anna og Johannes Damgaard Thuesen, Tim. Parret har børnene: Jens Johan, født den 7.-1.-1946, Kurt Jørgen, født den 13.-9.-1948 og Anne Berit, født den 20.-4.-1950.

Ægteparret har drevet blomsterforretning i Tim fra 1962 til 1985. T.D.T. har været på Beder gartnerskole.

M.B. overtog gården i juli 1946 fra sin far Laurids Brogaard, som købte gården i 1905. Ejendomsskyld 650.000. Areal 22 ha., heraf 10 ha. plantage. 12 ha. er udlejet.

Stuehuset er opført i 1927 og løbende restaureret. Ko- og svinestald er fra 1927, hønsehus fra 1947, drivhus fra 1977 og maskinhus fra 1943. Planteproduktionens salgsafgrøder er plantesalg af skovtræer. På gården er der 1 traktor, 1 sprinklervandingslæg og kombifyr.



HØBROVEJ 16, "RYTTERBORG",  
H Vingel, 6950 Ringkøbing,  
97-335485.

JENS JØRN KALLESØ SØREN-  
SEN, faglærer, født den 15.-3.-  
1958, søn af Gurli og Regner Sø-  
rensen, Ringkøbing, gift den 4.-  
8.-1985 med Jette Bjerrum, kon-  
torassistent, født den 30.-4.-1958,  
datter af Ellen og Christian Bjer-  
rum, Skjern. Parret har børnene:  
Sofie, født den 28.-1.-1987 og



Maria, født den 30.-1.-1989.

J.J.K.S. er faglærer, indenfor slagterfaget, på Holstebro tekniske skole. Han overtog gården den 1.-1.-1985 fra Egon Sørensen.

Areal 24 ha., der er frasolgt 1,8 ha., der er 3,5 ha. eng og 5,5 ha. skov og hede. Stuehuset er opført i 1975/76. Staldbygningen er ændret til andet formål i 1975/76, der er bygget lukket minkhal i 1987, lade og maskinhus fra 1981. Gården drives med en bestand på 200 minktæver. Planteproduktionens salgsafgrøde er korn. På gården er der 1 traktor og 1 halmfyr. Der bruges maskinstation til en del af markarbejdet.

HØBROVEJ 18, HVIINGEL, 6950 RINGKØBING, tlf. 97-335377.

SØREN RUBY HANSEN, gårdejer, født den 23.-12.-1955, søn af Edith Dagny Søgaard og Frits Ruby Hansen, Hee, bor sammen med Ellen Marie Rasmussen, hjemmehjælper, født den 2.-9.-1948, datter af Aslev og Monrad Rasmussen, Norge. Parret har børnene: Laila, født den 8.-2.-1976 og Karina, født den 29.-9.-1977.



S.R.H. har været på Ribe Kærsgaard Landbrugsskole 2 gange. Han overtog gården den 1.-4.-1980 fra Niels Madsen.

Ejendomsskyld 1.000.000. Areal 31,3 ha., heraf 5 ha. skov og eng. Der er forpagtet 18 ha.

Stuehuset er ca. 200 år gammelt og løbende restaureret. Kostalden er fra 1948, der er bygget ny i 1980, laden er fra 1948 og maskinhus fra 1988. Gården drives med en kvægproduktion på 38 årskøer og 45 ungdyr af racen RDM. Planteproduktionens salgsafgrøder er industrikartofler og korn. På gården er der 3 traktorer. Der bruges maskinstation til en del af markarbejdet og desuden er der 1 fast medhjælper på gården.



HØBROVEJ 19, "HEDEVANG", HVIINGEL, 6950 RINGKØBING, tlf. 97-335404.

HENNING PETERSEN, pelsdyravlør, født den 22.-11.-1954, søn af Else og Niels Peder Petersen, Stadilø, gift den 7.-7.-1989 med Tove Sig, tekniker, født den 12.-5.-1959, datter af Elna og Peder Sig, Tim. Parret har børnene: Niels Peder, født den 11.-3.-1983 og Lisbeth, født den 19.-7.-1985. H.P. er uddannet landbrugsma-

skinsmed, han arbejder på en minkfarm. Han overtog gården den 1.-12.-1980 fra Gunner Hansen.

Ejendomsskyld 840.000. Areal 16,2 ha. Jorden er udlejet.

Stuehuset er opført i 1900, det er restaureret og om- og tilbygget i 1985. Ko- og svinestald fra 1962 er ændret til pelseri i 1987, der er 4 2rk. minkhaller fra 1987/88 og 1 lukket 6rk. minkhal fra 1983 og 1988, maskinhuset er fra 1962. Gården drives som minkfarm med en bestand på 620 tæver, desuden er der en ammeko og 1 slagtekalv af racen SDM. På gården er der 1 traktor og der er andel i krebsavl.

HØBROVEJ 21, "NØRREMARK", HVIINGEL, 6950 RINGKØBING, tlf. 97-335171.

OTTO SCHELIN, pensioneret underdirektør, født den 4.-8.-1918, gift den 27.-10.-1943 med Kirsten Sørensen, født den 31.-7.-1919.

O.S. arbejder med metalskulpturer og akvareller. Han overtog gården den 1.-4.-1972 fra Marie og Peder Madsen.

"Nørremark"s ejendomsskyld er 520.000. Areal 14,5 ha., heraf 5 ha. marginal jord.

Stuehuset er gennemrestaureret i 1975. Avlsbygningerne består af kostald, svinestald og lade samt et fodehus. Gårdens besætning er på 2 ammekøer, 3 ungdyr og 3 slagtekalve af racen Hereford. På gården er der 1 traktor og der bruges maskinstation.

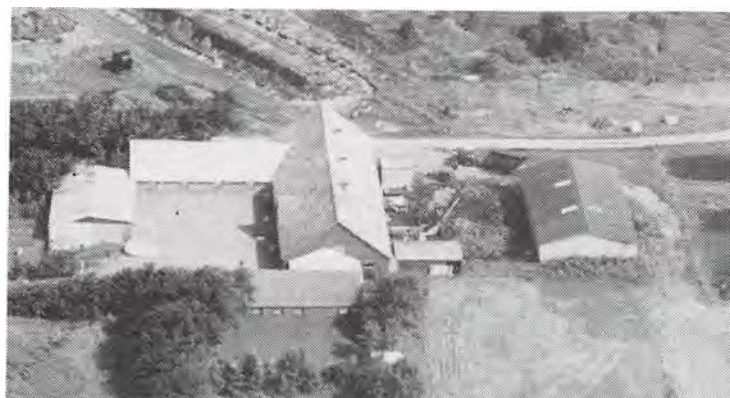

HØBROVEJ 23, "NØRGAARD",  
HVIINGEL, 6950 RINGKØBING,  
tlf. 97-335135.

KARL BJERREGAARD, gårdejer,  
født den 20.-7.-1940, søn af Ella  
og Hans Bjerregaard, Hee, gift  
den 13.-3.-1971 med Ebba Kamp  
Jensen, medhjælpende hustru,  
født den 8.-4.-1947, datter af  
Metha og Peder Kamp Jensen,  
Madum. Parret har sønnen Claus  
Peder, født den 2.-9.-1971.

K.B. er udlært murer. Han over-

tog gården den 1.-4.-1979 fra Herluf Bjerregaard.

Ejendomsskyld 1.200.000. Areal 40 ha., heraf 3,5 ha. skov.

Avlsbygningerne består af kostald, maskinhus og foderhus. Gården drives med en kvægproduktion på 54 årskøer og 75 ungdyr af racen SDM. På gården er der 2 traktorer, 1 vandingsmaskine og der anvendes staldvarme til opvarmning af stuehuset. Der bruges maskinstation til en del af markarbejdet.

HØBROVEJ 25, HVIINGEL, 6950  
RINGKØBING, tlf. 97-335307.

SVEN LUND, gårdejer, født den  
24.-8.-1945, søn af Anna og Jens  
Thomsen Lund, Alslev, gift den  
15.-3.-1975 med Else Krogh Jen-  
sen, medhjælpende hustru, født  
den 11.-9.-1956, datter af Vera  
og Jens Krogh Jensen, Skjern.  
Parret har børnene: Dorthe, født  
den 24.-12.-1976 og Carsten,  
født den 8.-5.-1980.

S.L. har været på Hammerum

Landbrugsskole, han har været i repræsentantskabet for Ringkøbingegnens Mejerisel-  
skab. Han overtog gården i november 1974 fra Peder Emil Hansen.

Ejendomsskyld 1.500.000. Areal 34 ha., heraf 3 ha. eng. Der er lejet 14 ha.

Stuehuset er opført i 1972. Kostaldene er tilbygget i 1972, spaltstald fra 1979, lade  
fra 1967 og maskinhus fra 1989. Gården drives med en kvægproduktion på 54 årskøer,  
75 ungdyr og 29 slagtekalve af racen SDM. På gården er der 3 traktorer, 1 vandings-  
maskine og der anvendes staldvarme til opvarmning af stuehuset. Der bruges en del  
maskinstation.



HØBROVEJ 27, "GALSGAARD", HVIINGEL, 6950 RINGKØBING, tlf. 97-335227.

NIELS J. HOLGERSEN, gårdejer, født den 22.-8.-1928, søn af Frida og Lars Holger-  
sen, Stadil, gift den 15.-5.-1954 med Elisa Olesen, husmor, født den 12.-2.-1931,



datter af Marie og Marius Olesen, Stadil. Parret har børnene: Ruth, født den 11.-2.-1957, Tage, født den 5.-9.-1959 og Lars, født den 8.-1.-1971.

Niels J. Holgersen har været på Lægaard Landbrugsskole. Han overtog gården den 1.-4.-1954 fra Knud Halkjær.

Ejendomsskyld 1.150.000. Areal 42 ha., heraf 4 ha. eng.

Stuehuset er opført i 1899 og løbende restaureret. Ko- og svinestald er fra 1963, laden fra 1899 er opført efter en brand og maskinhuset er fra 1967. Gården drives med en kvægproduktion på 19 årskøer, 25 ungdyr og 10 slagtekalve af racen SDM, desuden produceres der 350 slagtesvin årligt. På gården er der 2 traktorer og der bruges en del maskinstation.



I. C. CHRISTENSENS VEJ 20, "HEGNSGAARD", HEE, 6950 RINGKØBING, tlf. 97-335029. KRESTEN VANG PETERSEN, gårdejer, født den 1.-2.-1925, søn af Marie og Jens Peder Petersen, Grønbjerg, gift den 9.-4.-1954 med Kaja Johanne Møller Pedersen, født den 20.-3.-1928, datter af Marie og Kristen Møller Pedersen, Lindved. Parret har børnene: Bodil, født den 4.-6.-1955, Erik, født den 17.-3.-1958, Lis, født

den 1.-6.-1963 og Bente, født den 1.-7.-1965.

K.V.P. har været på Ladelund Landbrugsskole. Han forpagtede gården den 1.-4.-1954 og købte den den 1.-4.-1970 fra Hee Menighedsråd.

Ejendomsskyld 1.100.000. Areal 33 ha., heraf tilkøbt 11 ha.

Stuehuset er opført omkring 1912 og løbende restaureret samt tilbygget i 1975. Kostalden er ombygget til svinestald i 1979, laden er ombygget i 1962 og samme år blev der bygget maskinhus. Gården drives med en slagtesvineproduktion på ca. 1.000 stk. årligt. Planteproduktionens salgsafgrøder er raps, pillegræs og ærter. På gården er der 1 traktor, 1 mejetærsker og der bruges en del maskinstation.

I. C. CHRISTENSENS VEJ 21, "KARSTOFT", SIRSBÆK, 6950 RINGKØBING, tlf. 97-335105.

RICHARD THESBJERG, landmand, født den 30.-5.-1921, søn af Ane og Niels Thesbjerg, Sdr. Nissum, gift den 27.-12.-1954 med Johanne Kirstine Jensen, husmor, født den 18.-9.-1929, datter af Pouline og Anders Jensen, Torsted. Parret har børnene: Birgit, født den 21.-10.-1955, Villy, født den 29.-1.-1958, Henning, født den 8.-2.-1961 og Egon, født den 9.-4.-1964.

R.T. har været på Lægaard Landbrugsskole. Han overtog gården den 7.-8.-1953 fra Mikkel Mikkelsen.

Ejendomsskyld 910.000. Areal 34 ha., heraf tilkøbt 20 ha. Der er udlejet 11 ha.

Stuehuset er opført i 1954/55 og er restaureret i 1972. Ko- og svinestald er fra 1954/55, den er bygget efter en brand, hvor hele gården blev flyttet, maskinhuset er fra 1981. Gården drives udelukkende med planteproduktion bestående af korn og raps. På gården er der 1 traktor og 1 halmfyr. Der bruges en del maskinstation.

I. C. CHRISTENSENS VEJ 24, "GAMMEL SKOLE", HAELBY, 6950 RINGKØBING, tlf. 97-335149.

AAGE JOHAN JENSEN, husmand, født den 1.-2.-1919, søn af Johanne og Laurids

Jensen, V. Grimstrup, gift den 1.-12.-1940 med Kerstine Marie Møller, husmor, født den 23.-1.-1920, datter af Elliva Methea og Jens Peter Møller, Tørring. Parret har børnene: Jens, født den 27.-7.-1942, Elin, født den 29.-10.-1945 og Ib, født den 18.-11.-1956.



Aage J. Jensen har været garnmontør på fabrikken "Frydendahl Pedersen" og har været formand for Hee Husmandsforening. Han

overtog gården den 1.-11.-1940 fra Mette Marie Lauridsen. På gården var der skole indtil 1900, da skolen blev flyttet til Hee.

Ejendomsskyld 320.000. Areal 8 ha. heraf tilkøbt 4 ha., der er 2 ha. hede og skov. Stuehuset er opført i 1848 og løbende restaureret. Ko- og svinestald er fra 1848 og de er tilbygget omkring 1900. Besætningen består af fedesvin og høns. Planteproduktionens salgsafgrøder er ærter og raps. På gården er der 1 traktor, 1 plansilo og kold luft tørreri. Der bruges maskinstation til en del af markarbejdet.

I. C. CHRISTENSENS VEJ 25, "SIERSBÆKGAARD", SIRSBÆK, 6950 RINGKØBING, tlf. 97-335418.

OLE ANDERSEN, gårdejer, født den 24.-11.-1950, søn af Karen og Kaj Andersen, Åbenrå.

O.A. arbejder som deltids elektriker. Han overtog gården i april 1981 fra Martin Vestergaard.

Ejendomsskyld 780.000. Areal 30 ha. Der er lejet 15 ha.

Stuehuset er opført i 1900 og restaureret i 1975. Svinestalden er fra 1900 og laderne fra 1920 og 1986. Gården drives med en svineproduktion på 6 årssøer, der sælges ca. 50 smågrise og 50 slagtesvin. Planteproduktionens salgsafgrøder er korn, frø, raps og ærter, desuden er der ca. 0,5 ha. hindbær som selvpluk. På gården er der 3 traktorer, 1 mejetærsker, 1 vandingsmaskine, varm luft tørreri og 1 halmfyr. Der bruges en del maskinstation.

I. C. CHRISTENSENS VEJ 26, "HAELBY NYGAARD", HAELBY, 6950 RINGKØBING, tlf. 97-335162.

SIGURD ESAGER, gårdejer, født den 8.-7.-1930, søn af Mette Marie og Hans N. Esager, Staby, gift den 6.-12.-1958 med Inger Nielsen, husmor, født den 7.-10.-1936, datter af Marie og Peder Nielsen, Staby. Parret har børnene: Steen, født d. 19.-5.-1959, Jørn, født den 28.-8.-1962 og Agnethe, født den 25.-3.-1966.

S.E. har været på Lægård Landbrugsskole og har været formand for Ringkøbing Amts Husmandsforening. Han overtog gården den 15.-11.-1958 fra Otto Christiansen.

Ejendomsskyld 900.000. Areal 22,5 ha. Der er lejet 3,5 ha.

Stuehuset er opført i 1955 og løbende restaureret. Ko- og svinestald fra 1955 er ændret til svinestald i 1987, laden fra 1955 er ændret til stald i 1969 og maskinhuset fra 1973. Gården drives med en svineproduktion på 35 årssøer, der produceres ca. 600 slagtesvin årligt. Planteproduktionens salgsafgrøder er raps og ærter. På gården er der 3 traktorer, der bruges en del maskinstation.

I. C. CHRISTENSENS VEJ 28, "NØRGAARD", HAELBY, 6950 RINGKØBING, tlf. 97-335069.

ANE CHRISTENSEN, gårdejer, født den 3.-3.-1929, datter af Mathilde og Peder Bjerg, Hee, gift den 25.-11.-1949 med Ernst W. Christensen, gårdejer, født den 22.-5.-1917, søn af Maren og Mads Christian Christensen, Hee. Parret har børnene: Mads Christian, født den 24.-2.-1951, Peder, født den 18.-2.-1953, Arne, født den 14.-7.-1957, Elisabeth, født den 17.-10.-1959 og Inge Marie, født den 30.-12.-1965.



Ernst W. Christensen døde den 24.-11.-1984. Han har været på Borris Landbrugsskole og overtog gården i efteråret 1949 fra sin far Mads Christian Christensen. Ejendomsskyld 810.000. Areal 30 ha., heraf 3 ha. skov. Der er udlejet 8 ha.

Stuehuset er opført i 1903 og løbende restaureret. Kostalden fra 1903 er tilbygget i 1955, svinestaldene og lade er fra 1903. - Gården drives udeluk-

kende med planteproduktion bestående af korn og raps. På gården er der 1 traktor, der bruges en del maskinstation.



I. C. CHRISTENSENS VEJ 36, "SIERSBÆKLUND", HEE, 6950 RINGKØBING, tlf. 97-335300.

KAJ BJØRKMAN, psykolog, født den 19.-9.-1949, søn af Ruth og Harald Andersen, gift den 29.-8.-1980 med Gunilla Bjørkman, psykolog, født den 27.-2.-1955, datter af Kerstin og Anders Bjørkman. Parret har børnene: Ilone, Johannes og Laura.

K.B. overtog gården den 1.-6.-1985 fra Johannes Halkjær.

Ejendomsskyld 1.200.000. Areal 21 ha.

Stuehuset er opført i 1936 og restaureret i 1985. Løsdriftstalden er fra 1987, der er hestestald til ca. 20 heste og ridehus samt et maskinhus fra 1950. Gården drives med en ammekobesætning på 10 ammekøer af racen Limousine, desuden er der 22 heste. Gården drives som stutteri. På gården er der 2 traktorer og 1 halmfyr. Der bruges en del maskinstation.



J. BJERG-THOMSENSVEJ 2, "BROGAARD", HEE, 6950 RINGKØBING, tlf. 97-335108.

KONRAD SKARREGAARD, gård-ejer, født den 12.-10.-1941, søn af Maren og Alfred Skarregaard, Tim, gift den 4.-9.-1968 med Karen Gregersen, medhjælpende hustru, født den 20.-12.-1937, datter af Dagny og Arne Gregersen, Møborg. Parret har børnene: Karsten, født den 14.-3.-1969 og Per, født den 19.-11.-1970.

K.S. har været på Ladelund Landbrugsskole. Han overtog gården i august 1968 fra Thorvald Jensen.

Ejendomsskyld 1.850.000. Areal 50 ha., heraf tilkøbt 23 ha., der er 10 ha. rørskår og eng.

Stuehuset er opført i 1949 og løbende restaureret. Kostalden fra 1949 er udbygget flere gange, senest i 1981, svinestald fra 1949 er ændret til ungdyrstald i 1981, samme år blev der bygget foderhus, laden er fra 1949, maskinhus fra 1972 og der indendørs køersilo samt gylletank. Gården drives med en kvægproduktion på 32 årskøer, 40 ungdyr og 16 slagtekalve af SDM. Planteproduktionens salgsafgrøder er korn og raps. På gården er der 3 traktorer, der bruges en del maskinstation.

J. BJERG-THOMSENSVEJ 4, "VEJRGAARD", VOLDBJERGMARK, 6950 RINGKØBING, tlf. 97-335042.

INGA MADSEN, gårdejer, født den 21.-10.-1924, datter af Anna og Christian Okkels, Rind, gift den 22.-5.-1946 med Tage Madsen, født den 20.-1.-1919, søn af Krestine og Kristen Madsen, Søby.

T.M. døde i marts 1985. Parret har børnene: Kristen, født den 27.-9.-1947, Anna, født

den 1.-10.-1950, Krestine, født den 24.-7.-1952 og Karl, født den 8.-11.-1955. T.M. har været på Borris Landbrugsskole, han har været i bestyrelsen for Hee Mejeri og i komunalbestyrelsen for både Hee og Ringkøbing Kommune. Han overtog gården i 1944 fra Olav Emil Olesen.

Ejendomsskyld 1.200.000. Areal 44 ha.

Stuehuset er opført i 1792 og løbende restaureret. Kostalden fra 1925 er ændret til svinestald i 1977, hestestald og tørvehus er ca. 100 år gamle, laden fra 1892 og maskinhus fra 1954. Gården drives med en slagtesvineproduktion på ca. 800 stk. årligt. Planteproduktionens salgsafgrøder er ærter, raps, fabrikskartofler og korn. På gården er der 1 lagersilo, varm luft tørreri og halmfyr. Gården er lejet ud til sønnen Kristen, som driver den sammen med I. C. Christensensvej 17.

J. BJERG-THOMSENSVEJ 6, "ENGHOLM", V. VOLDBJERGMARK, 6950 RINGKØBING. HANS BYSKOV JEPPESEN, gårdejer omtales under Agersbækvej 22.

H.B.J. overtog gården den 1.-8.-1989 fra D.L.R.

Ejendomsskyld 1.100.000. Areal 34 ha.

Stuehuset er opført i 1948 og restaureret i 1978. Svinestaldene er fra 1948 og 1969 samt lade fra 1948. Gården drives sammen med Agersbækvej 22.

KARSBÆKVEJ 2, "SKIBBERDAL", KARSBÆK, 6940 LEM, tlf. 97-343015.

HARALD CHRISTENSEN, gårdejer, født den 8.-8.-1914, søn af Bøllette og Villum Peder Christensen, Karsbæk, gift den 7.-6.-1940 med Gudrun Pedersen, født den 3.-10.-1915, datter af Kirsten Marie og Peder Kristian Pedersen, Spørring. Parret har børnene: Henry, født den 10.-5.-1944 og Anette, født den 10.-6.-1949.

H.C. har været på Borris Landbrugsskole. Han overtog gården i december 1963 fra sin bror, Knud Christensen. Nuværende ejers bedstefar købte gården i 1902, broderen overtog den i 1947.

Ejendomsskyld 1.000.000. Areal 47,3 ha., der er ca. 14 ha. skov.

Stuehuset er opført i 1959. Kostaldene er fra 1954, gammelt stuehus er ombygget til svinestald i 1959, kostalden er ombygget til svinestald i 1954, laden er af ældre dato og maskinhuset er fra 1974. Gården drives udelukkende med planteproduktion bestående af korn, ærter, raps og pillegræs. På gården er der 2 traktorer, 1 kornsilo, varm og kold luft tørreri samt 1 halmfyr. Der bruges maskinstation til høst.



KARSBÆKVEJ 5, KARSBÆK, 6940 LEM, tlf. 97-343054.

PER HØEGSBERG, gårdejer, født den 10.-3.-1955, søn af Henny og Hans Christian Høegsberg, Karsbæk, gift den 23.-4.-1988 med Karin Rasmussen, kontorassistent, født den 21.-7.-1961, datter af Asta og Henning Rasmussen, Lem. Parret har børnene: Mads, født den 27.-1.-1986 og Lasse, født den 16.-7.-1988. P.H. overtog første halvdel af

gården i 1977 og resten i december 1985 fra faderen, Hans Christian Høegsberg, som købte den i 1954.

Ejendomsskyld 1.650.000. Areal 69 ha., heraf tilkøbt 8 ha., der er 10 ha. eng. Der er lejet 4 ha.



Stuehuset er opført i 1928. Svinestaldene er fra 1960 og 1979, værksted fra 1980, lade fra 1945, maskinhus fra 1970 og der er gylletank. Gården drives med en slagtesvineproduktion på 2.000 stk. årligt. Planteproduktionens salgsafgrøder er raps, pillegræs og ærter. På gården er der 2 traktorer, 1 mejetærsker og 1 halmfyr.

KARSBÆKVEJ 9, HØJMARK,  
6940 LEM, tlf. 97-343018.

CHRISTEN NYGAARD, gårdejer, født den 22.-5.-1940, søn af Albert og Frida Nygaard, Højmark, gift den 22.-3.-1967 med Maren Frost, medhjælpende hustru, født den 6.-9.-1946, datter af Kristiane og Andreas Frost, Madum. Parret har børnene: Helle, Carsten og Martin.

C.N. har været på Lægaard Landbrugsskole. Han overtog gården

i juni 1968 fra Albert Nygaard, den nuværende ejers bedstefar købte gården i 1888 og solgte den i 1932, gården har i sin tid hørt under Tvis Kloster. Areal 56 ha., heraf 10 ha. skov, eng og hede.

Stuehuset er opført omkring 1871 og løbende restaureret. Kvægstaldene er fra 1905 og 1951, svinestalde fra 1959 og 1979, hestestald og lade fra 1905, maskinhus fra 1953 er senere udvidet og der er gylletank. Gården drives med en slagtesvineproduktion på ca. 1.700 stk. årligt, desuden er der 7 ammekøer, 7 ungdyr og 1 slagtekalv af racen Limousine. Planteproduktionens salgsafgrøder er pillegræs, frøgræs, raps og ærter. På gården er der 3 traktorer, 1 mejetærsker, 1 vandingsmaskine, 1 plansilo, varm og kold luft tørreri og der er anparter i Bjerger Vindmøllelaug. Der bruges meget lidt maskinstation.

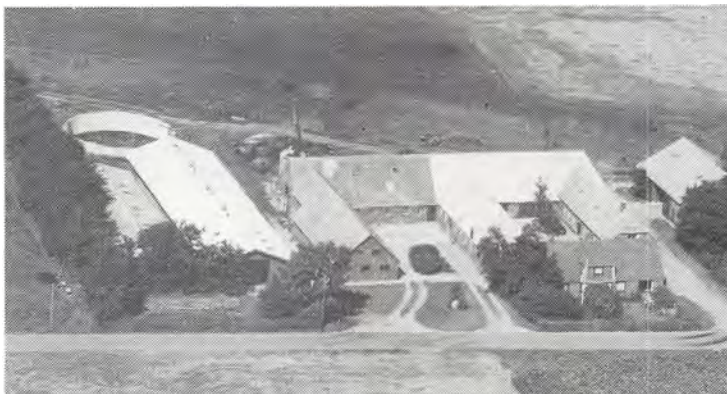

KARSBÆKVEJ 10, 6940 LEM,  
tlf. 97-343314.

CARSTEN LYHNE JENSEN, gård-ejer, født den 13.-9.-1951, søn af Else og Svend Jensen, Højmark, gift den 7.-8.-1976 med Ulla Sandager Kristiansen, medhjælpende hustru, født den 18.-5.-1954, datter af Poula og Alfred Kristiansen, Lem. Parret har børnene: Christina, født den 19.-4.-1976, Claus, født den 18.-9.-1977, Maja, født den 28.-10.-1980 og Mikkel, født den 20.-9.-1983.

C.L.J. har været på Lyngby Landbrugsskole. Han overtog gården den 1.-8.-1979 fra Thorvald Graversen, som købte den i 1925. Gården opstår i 1909.

Areal 17 ha. Der er forpagtet 60 ha.

Stuehuset er opført i 1972. Svinestald fra 1972 er ombygget til klimastald og ungdyrstald og senere ombygget i 1986, farestald og drægtighedsstald er fra 1979/80, der er maskinhus og gylletank. Gården drives med en svineproduktion på 200 årssøer, der sælges ca. 4.500 smågrise. Planteproduktionens salgsafgrøder er ærter, raps og pillegræs. På gården er der 2 traktorer og der er anparter i Holmgaard Vindmøllelaug. Der bruges maskinstation til høst.

KARSBÆKVEJ 12, 6940 LEM, tlf. 97-343446.

PETER ARNOLD SVARRER, tømrersvend, født den 13.-10.-1961, søn af Anni og Anker Svarrer, Ribe, gift den 10.-6.-1989 med Charlotte Møller, kontorassistent, født den 3.-11.-1965, datter af Margit og Jørgen Møller, Rømhø.

P.A.S. overtog gården i september 1988 fra Helene og Mourits Høj Andersen, hvis

forældre byggede den som statshusmandsbrug i 1914.

Ejendomsskyld 470.000. Areal 11,3 ha. Der er bortforpagtet 11 ha.

Stuehuset er opført i 1914, senere udvidet og løbende moderniseret. Svinestalden fra 1914 er udvidet flere gange, senest i 1965 og maskinhuset er fra 1976. På gården er der 1 traktor og 1 halmfyr.

KARSBÆKVEJ 13, LAMBÆK,  
6940 LEM, tlf. 97-343092.

JENS KÆRGAARD MULBJERG, gårdejer, født den 9.-6.-1929, søn af Bodil Kirstine og Christian Mulbjerg, Lambæk, gift den 31.-5.-1952 med Ester Refstrup Jensen, født den 14.-7.-1929, datter af Marie og Jens Sørensen Jensen, (Søren Refstrup), Lem. Parret har børnene: Tove, født den 8.-4.-1953 og Anette, født den 22.-4.-1971.



J.K.M. er lokal konsulent for Top Danmark, han har været på Lægaard Landbrugsskole. Han overtog gården i november i 1958 fra sine forældre, Bodil Kirstine og Christian Mulbjerg, som købte den i 1921.

Ejendomsskyld 960.000. Areal 25 ha., heraf tilkøbt 10 ha.

Stuehuset er opført i 1900 og løbende moderniseret og udvidet i 1988. Kostalden er ombygget i 1953, sostald fra 1973, lade fra 1926 og maskinhus fra 1977. Gården drives med en slagtesvineproduktion på 700 stk. årligt. Planteproduktionens salgsafgrøder er raps, ærter, pillegræs og hvede. På gården er der 2 traktorer og 1 vandingsmaskine. Der bruges maskinstation til høst.

KARSBÆKVEJ 14, 6940 LEM.

NIELS CHRESTEN NIKOLAJSEN, gårdejer, omtales under Karsbækvej 16.

N.C.N. overtog gården i august 1988 fra Hans Kristian Nielsen, gården er opstået omkring 1951.

Ejendomsskyld 1.100.000. Areal 7 ha.

Stuehuset er opført i 1950. Kostald, svinestald og lade er fra 1950, goldsostald og farrestald fra 1979. Gården drives sammen med Karsbækvej 16.



KARSBÆKVEJ 16, "LEM HEDEGÅRD", 6940 LEM, tlf. 97-343326.

NIELS CHRESTEN NIKOLAJSEN, gårdejer, født den 14.-12.-1951, søn af Anna og Anders Chresten Nikolajsen, Lem.

N.C.N. har været på Bygholm Landbrugsskole, han er i bestyrelsen for R.A.G. Han overtog gården den 1.-4.-1980 fra Anders Søndergård Andersen. Gården er opstået omkring 1930.

Ejendomsskyld 1.450.000. Areal 38 ha., der er frasolgt 1 ha. Der er forpagtet 12 ha. Stuehuset er opført i 1956. Kostalden fra 1935 er renoveret i 1980, samme år blev der bygget farestald, svinestalden fra 1935 er renoveret i 1987, lade fra 1935 og 1980, maskinhus fra 1985 og der er gylletank. Gården drives med en svineproduktion på 110 årssøer, der sælges ca. 1.800 smågrise og 450 slagtesvin årligt. På gården er der 3 traktorer, 1 mejetærsker, 1 plansilo og kold luft tørreri. Der bruges lidt maskinstation, gården drives sammen med Karsbækvej 14.



KARSBÆKVEJ 21, HØJMARK HEDE, 6940 LEM, tlf 97-343119. ANDERS CHRESTEN NIKOLAJSEN, gårdejer, født den 30.-1.-1912, søn af Mariane og Kresten Nikolajsen, Holstebro, gift den 10.-6.-1949 med Anna Hykkelbjerg, født den 18.-8.-1924, datter af Rigmor og Niels Hykkelbjerg, Moesgård. Parret har børnene: Rigmor, født den 20.-10.-1950, Niels Chresten, født den 14.-12.-1951, Mariane, født den 17.-12.-1952 og Bent, født den 21.-7.-1955.



A.C.N. overtog gården i juni 1951 fra Hans Bank. Gården opstår i 1944, markerne blev opdyrket i 1930.

Ejendomsskyld 460.000. Areal 12. ha. Jorden er bortforpagtet til sønnen, Niels Chresten.

Stuehuset er opført i 1952. Ko- og svinestald fra 1952 er ombygget til svinestald i 1978, hønsehus og lade fra 1944 samt maskinhus fra 1975. På gården er der 1 traktor.



KILEVEJ 2, "MOGENSBJERG", VEDERSØ KÆR, 6990 ULFBORG, tlf. 97-331147.

JOHN H. ALBERTSEN, gårdejer, født den 16.-2.-1962, søn af Inge og Bent Albertsen, Bur, bor sammen med Hanne Hansen, medhjælpende sammenlever, født d 20.-9.-1963, datter af Ane og Kurt Hansen, Galten. Parret har børnene: Thomas, født den 28.-9.-1980 og Tina, født den 3.-4.-1984.

J.H.A. har været på Asmildkloster og Lægaard Landbrugsskoler. Han overtog gården den 15.-12.-1988 fra Anders Smedegaard.

Ejendomsskyld 1.350.000. Areal 33 ha., heraf 0,5 ha. skov. Der er lejet 11 ha. Stuehuset er opført i 1909 og løbende restaureret. Kostalden er fra 1976, lade og kalvestald er fra 1895, garage o.l. fra 1936, maskinhus fra 1978 og der er gylletank. Gården drives med en kvægproduktion på 54 årskøer, 65 ungdyr og 17 slagtekalve af racen SDM. Planteproduktionens salgsafgrøde er hvede. På gården er der 2 traktorer og 1 kornlager. Der er 1 skoledreng til hjælp og der bruges en del maskinstation. Gården blev den 15.-11.-1989 overtaget af:

BENT LODBERG MØLLER, født den 13.-9.-1946, søn af Richard Møller, gift den 21.-7.-1971 med Elly Marie Andersen, lærer, født den 10.-11.-1945, datter af Kristian Andersen. Parret har børnene: Jette og Kim.

B.L.M. har været på Byholm Landbrugsskole. Besætningen er nu på 54 årskøer, 80 ungdyr og 27 slagtekalve af racen SDM.

KILEVEJ 3, "GRØNKÆR", VEDERSØ KÆR, 6990 ULFBORG, tlf. 97-331437.

ARNE GULDAGER AARUP, gårdejer, født den 16.-12.-1951, søn af Kristiane Guldager og Mads Dalsgaard Aarup, Vedersø, gift den 20.-6.-1981 med Anne Marie Pedersen, syerske, født den 6.-3.-1956, datter af Else Kerstine Jensen og Niels Peder Pedersen, Stadil. Parret har børnene: Danna, født den 6.-5.-1979, Trine, født den 6.-4.-1982 og Mads, født den 20.-2.-1987.

A.G.A er udlært smed, men han arbejder som maskinfører. Han overtog gården den 1.-4.-1982 fra Senius Jørgensen.

Ejendomsskyld 1.050.000. Areal 46,9 ha., heraf af 5,5 ha. skov og 20 ha. eng. Der er udlejet 16 ha.

Stuehuset er opført i 1956 og restaureret fra 1982 til 1988. Laden er gennemrestaureret i 1989 og maskinhusene er fra 1924 og 1989. Gården drives udelukkende med planteproduktion bestående af korn, raps og ærter. På gården er der 2 traktorer, 1 mejetærsker, plansilo og varm luft tørreri. Gården drives uden fremmed arbejdskraft.

KILEVEJ 5, VEDERSØ KÆR, 6990 ULFBORG, tlf. 97-331193. ERIK VANG PEDERSEN, gårdejer, født den 17.-3.-1958, søn af Kaj og Kristian Pedersen, Hee. E.V.P. har været på Borris og Grindsted landbrugsskoler. Han overtog gården den 15.-10.-1986 fra Jens Lauridsen. Ejendomsskyld 1.900.000. Areal 36 ha., heraf 2 ha. eng. Der er lejet 6 ha.



Stuehuset er opført omkring 1900 og løbende restaureret. Kostalden er fra 1965, spaltstald og lade fra 1972, maskinhus fra 1971 og der er gylletank. Gården drives med en kvægproduktion på 39 årskøer, 50 ungdyr og 19 slagtekalve af racerne SDM og DRK. Planteproduktionens salgsafgrøde er korn. På gården er der 2 traktorer, 1 lagersilo og varm luft tørreri. Der bruges en del maskinstation.



KILEVEJ 6, VEDERSØ KÆR, 6990 ULFBORG, tlf. 97-331232. BENT SMEDEGAARD, gårdejer, født den 19.-10.-1939, søn af Petra og Peder Smedegaard, Vedersø Kær.

B.S. overtog gården i efteråret 1971 fra sin far Peder Smedegaard, nuværende ejer er 3. generation på gården, som kom i familiens eje omkring 1900.

Ejendomsskyld 490.000. Areal

15,5 ha., heraf 2 ha. eng. Der er lejet 2 ha.

Stuehuset er opført omkring 1860 og løbende restaureret. Ko- og svinestald er fra 1962, lade fra 1900 og maskinhus fra 1955. Gården drives med en kvægproduktion på 17 årskøer, 20 ungdyr og 10 slagtekalve af racen SDM, desuden opfedes der 50 slagtesvin årligt. På gården er der 1 traktor, 1 lagersilo og varm luft tørreri. Der bruges en del maskinstation.

KIRKEGADE 50, "SØNDERGÅRD", 6940 LEM, tlf. 97.341056.

CHRISTOFF SØNDERGAARD, gårdejer, født den 15.-10.-1936, søn af Kirsten og Chresten Søndergaard, Lem, gift den 25.-3.-1961 med Tove Viftrup, født den 10.-8.-1938, datter af Sara og Otto Viftrup, Vinderup. Parret har børnene: Anni, født den 3.-1.-1962, Erik, født den 1.-11.-1963, Kirsten, født den 22.-5.-1966, Ellen, født den 4.-10.-1969 og Søren, født den 11.-5.-1974.



C.S. har været på Riber Kjærgaard Landbrugsskole. Han overtog gården den 20.-1.-1961 fra sin mor, Kirsten Søndergaard. Gården har været i slægtens eje siden 1778 og muligvis tidligere, den har hørt under "Lundenæs" og senere under "Sdr. Holmgård". Ejendomsskyld 1.250.000. Areal 60 ha., heraf 10 ha. skov o.l.



Stuehuset er opført i 1891 og løbende restaureret. Kostalden fra 1930 er ombygget til svinestald i 1975, svinestald fra 1961, lade fra 1886 og maskinhus fra 1978. Gården drives med en slagtesvineproduktion på ca. 800 stk. årligt. Planteproduktionens salgsafgrøder er raps og ærter. På gården er der 3 traktorer, 1 plansilo, 1 portionstørreri med varm og kold luft samt 1 halmfyr. Der bruges maskinstation til en del af markarbejdet.

KLAUSIEVEJ 8, "BAKKELY", TORSTED, 6990 ULFBORG, tlf. 97-492076.

SVEND LARSEN, forpagter, født den 19.-10.-1939, søn af Gudrun og Peder Larsen, Skodborg Hus, gift den 27.-3.-1965 med Herdis Nielsen, special arbejder, født den 25.-6.-1941, datter af Astrid Jepsen og Charles Nielsen. Parret har børnene: Susanne, født den 15.-3.-1964, Hanne, født den 15.-1.-1966, Vibeke, født den 7.-10.-1968 og Joan, født den 1.-9.-1972.

S.L. er husbond afløser. Han forpagtede gården den 1.-12.-1986 fra John Holmgaard. Gården ejes af Karl Vestergaard, Ulfborg. Areal 28,6 ha.

Stuehuset er ca. 100 år gammelt. Kostald og lade samt maskinhus er alle fra 1955. Gårdens besætning er på 25 slagtekalve af blandet race, desuden er der en Frederiksborg hest og 1 føl. Planteproduktionens salgsafgrøde er korn. På gården er der 1 traktor, 1 mejetærsker og 1 halmfyr. Gården drives uden fremmed arbejdskraft.

KLAUSIEVEJ 12, LYSTBÆKKÆR, 6990 ULFBROG, tlf. 97-491473.

CARLO SLET, gårdejer, født den 15.-1.-1938, søn af Anna og Peder Slet, Lystbækkær, gift den 7.-7.-1962 med Solvej Hansen, husmor, født den 9.-3.-1941, datter af Marie og Roberth Hansen, No. Parret har børnene: Benny, født den 13.-4.-1965, Lissy, født den 3.-10.-1968 og Rasmus, født den 28.-12.-1976.



C.S. har været på Lægaard

Landbrugsskole, han er næstformand i DLG Nordvest og er i repræsentantskabet for DLG og OK Danmark. Han overtog gården den 1.-6.-1962 fra sin far Peder Slet.

Ejendomsskyld 1.350.000. Areal 45 ha., heraf tilkøbt 25 ha. Der er lejet 4 ha.

Stuehuset er af ældre dato, men restaureret i 1976. Kostalden fra 1964 er tilbygget i 1973, svinestald fra 1980, lade fra 1982 og der er 2 gylletanke. Gården drives med en kvægproduktion på 28 årskøer, 40 ungdyr og 15 slagtekalve af racen SDM, desuden produceres der 1.200 slagtesvin årligt, og der er 4 ungkreaturer, alle krydsninger. Planteproduktionens salgsafgrøde er ærter. På gården er der 2 traktorer, andel i mejetærsker, 1 vandingsmaskine, 2 gastætte siloer og 1 halmfyr. Gården drives uden fremmed arbejdskraft.



KLAUSIEVEJ 14, "BORKGAARD", LYSTBÆK, 6990 ULFBORG, tlf. 97-491472.

EGON STRØM, gårdejer, født den 3.-10.-1930, søn af Sine og Morten Strøm, Hover, gift den 28.-2.-1960 med Inger Kristine Lyngklip, husmor, født d. 9.-9.-1936, datter af Jenny og Peder Lyngklip, Lystbæk. Parret har børnene: Arne, født den 28.-5.-1961, Jenny, født den 10.-8.-1962, Holger, født den 13.-3.-1965, Tor-

ben, født den 30.-7.-1967 og Søren, født den 30.-10.-1970.

E.S. arbejder som skovarbejder ved Hedeselskabet, han har været på Borris Landbrugsskole

og overtog gården den 1.-3.-1960 fra svigerfar Peder Lyngklip. Ejendomsskyld 500.000. Areal 36,9 ha., der er frasolgt 2 ha. eng, der er 10 ha. skov, hede og mose.

Stuehuset er ca. 150 år gammelt, det er restaureret senest i 1975. Ko- og svinestald samt lade er af ældre dato. Gården drives udelukkende med planteproduktion bestående af raps, korn og ærter. På gården er der 2 traktorer, der bruges en del maskinstation.

KLITMOSEVEJ 1, "KLITMOSE", NO, 6950 RINGKØBING.

KRISTIAN FRYDENDAHL MIKKESEN, gårdejer, omtales under Skraldhedevej 22.

K.F.M. overtog gården den i april 1968 fra Jens Provstgaard Nielsen, gården opstod omkring 1896 og bestod den gang af flere Hedelodder.

Ejendomsskyld 500.000. Areal 16,5 ha., heraf 1,6 ha. plantage.

Stuehuset er opført i 1896. Kostald og lade fra 1905 er ombygget i 1934. Gården drives sammen med Skraldhedevej 22.



KLITMOSEVEJ 2, "HØJVANG", ØSTER NO, 6950 RINGKØBING, tlf. 97-330094.

LEO ALBERTSEN, gårdejer, født den 29.-10.-1936, søn af Krestiane og Jens Christian Albertsen, Staby, gift den 9.-11.-1963 med Ingeborg Tang Østergaard Madsen, medhjælpende hustru og hjemmehjælper, født den 15.-6.-1943, datter af Mette Katrine og Peder Østergaard, Hanning. Parret har børnene: Peder, født den 28.-12.-1965, Lene, født den 25.-9.-1968, Jørn, født den 16.-8.-1973 og Bente, født den 24.-9.-1975.

L.A. har været på Borris Landbrugsskole. Han overtog gården den 15.-8.-1963 fra Niels Lauersen.

Ejendomsskyld 1.000.000. Areal 32 ha., heraf 1,5 ha. plantage. Der er lejet 10 ha. eng. Gården nedbrændte i 1941 og blev genopført med et stuehus, der er restaureret i 1976. Ko- og svinestald samt lade blev genopført efter branden i 1941. Ko- og svinestald er ændret til kostald i 1970, maskinhuset er fra 1977 og der er gylletank. Gården drives med en kvægproduktion på 40 årskøer, 60 ungdyr og 20 slagtekalve af racen SDM. På gården er der 1 traktor, 1 vandingsmaskine, 1 lagersilo og der anvendes staldvarme til opvarmning af stuehuset. Der bruges en del maskinstation.



KORSVAD 5, "GL. DEGNBOL", HØJMARK, 6940 LEM, tlf. 97-343020.

JENS CLAUSAGER DEGNBOL, gårdejer, født den 29.-12.-1934, søn af Anna Clausager og Peder Degnbol, gift i 1963 med Inger Roed, lærer, født den 1.-7.-1936, datter af Elisabeth Esbjerg og Vagn Roed. Parret har børnene: Annelise, født i 1964, Peder, født i 1967 og Jesper, født i 1970.

J.C.D. har været på Bygholm Landbrugsskole. Han overtog gården i 1963 fra sin far, Peder Degnbol, nuværende ejer er 4. generation på gården. J.C.D's oldefar købte den i 1867, hvor en parcel skiltes fra gården som "Ny Degnbol".

Ejendomsskyld 1.450.000. Areal 30 ha.

Gården drives med en svineproduktion, hvorfra der produceres 1.100 slagtesvin, desuden er der en mindre kødkvægsbesætning af racen Aberdeen-Angus.



KOUSTRUPVEJ 2, "DEJGÅRD", KOUSTRUP, 6950 RINGKØBING, tlf. 97-321665. EBBE DEJGÅRD, gårdejer, født den 12.-12.-1926, søn af Birgitte Bjerre og Niels Dejgård, Dejgård, gift den 17.-5.-1957 med Gudrun Pedersen, rengøringsassistent, født den 27.-9.-1934, datter af Elma og Peder Pedersen, Nim. Parret har børnene: Birgitte, født den 12.-8.-1959, Sine, født den 1.-5.-1961, Marie, født den 4.-3.-1964 og Niels, født den 2.-2.-1969.

E.D. er ringer og graver ved Velling Kirke og sælger flagstænger, han har været på Kjærgaard Landbrugsskole. Han overtog gården den 1.-6.-1957 fra sin far, Niels Dejgård. Gården har været i slægtens eje siden 1689, den blev nævnt første gang omkring år 1500.

Areal 16 ha. Jorden er bortforpagtet.

Stuehuset er opført omkring 1850 og løbende moderniseret. Kostald og lade er fra 1956, maskinhuse er fra 1968 og 1978. På gården er der 1 traktor og halmfyr.

KOUSTRUPVEJ 8, "NYGÅRD", KOUSTRUP, 6950 RINGKØBING, tlf. 97-321528.

NIELS TOKSVIG og METTE MARRIE BJERRE, gårdejere.

N.T. er født den 1.-2.-1915 og M.M.B. den 30.-7.-1926, de er børn af Karen og Kristen Toksvig, Nygård.

M.M.B. blev gift den 20.-9.-1948 med Enrico Bjerre, født den 7.-5.-1902, søn af Martine og Mads Bjerre, Lomborg. Parret har børnene: Karen, Mads, Kristen og Birgitte.

E.B. døde den 5.-2.-1982.

N.T. overtog gården i september 1965 fra sin far Kristen Toksvig, søsteren M.M.B. overtog en del af gården i 1973. Deres far købte gården i 1913.

Areal 22 ha., heraf 1 ha. skov.

Stuehuset er opført i 1912 og løbende moderniseret. Kostald, svinestald og lade er fra 1925 og der er et maskinhus. Gården drives med en svineproduktion på 5 årssøer, der produceres ca. 200 slagtesvin årligt. Planteproduktionens salgsafgrøder er ærter, raps, korn og pillegræs. På gården er der 1 traktor og der bruges maskinstation til høst.



KOUSTRUPVEJ 12, STAVNSKJÆR, 6950 RINGKØBING, tlf. 97-322001. GUNNER KROGSGAARD, minkavler, født den 13.-5.-1944, søn af Stinne og Laurids Krogsgaard, Kloster, gift den 18.-11.-1967 med Sonja Bank Olesen, sygehjælper, født den 3.-9.-1947, datter af Anna og Hans Møller Bank Olesen, Staunskjær. Parret har børnene: Bjarne, født d. 2.-11.-1968, Flemming, født den 24.-6.-1971 og Lene, født den 14.-1.-1975.

G.K. er indtil marts 1990 præstegårdsforpagter ved Velling Præstegård, det har han været i 17 år. Han overtog gården den 1.-11.-1989 fra sin svigerfar, Hans Møller Bank Olesen. Gården er antagelig 150 år gammel og blev købt af svigerfaderen i 1945. Areal 10 ha.

Stuehuset er opført omkring 1840, restaureret og udvidet i 1989. Ko- og svinestald er fra 1962, der er bygget minkhaller fra 1985-1988, laden fra 1962 er ombygget til pelseri. Gården drives med en minkbestand på 425 tæver, desuden er der 14 ammekøer og 14 stk. opdræt af racen Hereford. På gården er der 1 traktor. Gården drives uden fremmed arbejdskraft.

KRONHEDEVEJ 6, "DYRMOSE",  
KRONHEDE, 6990 ULFBORG,  
tlf. 97-492046.

TAGE HOLMGAARD, gårdejer,  
født den 12.-11.-1948, søn af  
Katrine og Lorends Holmgaard,  
Kronhede, gift den 21.-6.-1975  
med Inger Marie Bach, medhjæl-  
pende hustru, født den 26.-12.-  
1947, datter af Signe og Niels  
Bach, Ikast. Parret har børnene:  
Marianne, født den 4.-7.-1979 og  
Birthe, født den 29.-9.-1982.



T.H. har været på Gråsten Landbrugsskole. Han overtog gården den 1.-6.-1975 fra sin far Lorends Holmgaard.

Areal 65,5 ha., heraf 10 ha. skov og hede.

Stuehuset er opført i 1939, restaureret og tilbygget i 1970. Ko- og svinestald fra 1962 er tilbygget flere gange indtil 1971, staklade fra 1966, maskinhus fra 1971 og foderhus fra ca. 1970. Gården drives som alsidigt landbrug med en kvægproduktion på 25 årskøer, 35 ungdyr og 13 slagtekalve af racen SDM. Svineproduktionen er på 15 årssøer og der produceres ca. 300 slagtesvin. På gården er der 3 traktorer, 1 mejetærsker, 1 vandingsmaskine, 1 roetankmaskine, 1 lagersilo og varm luft tørreri. Der bruges en del maskinstation.



KRONHEDEVEJ 7, "MOSELUND",  
LYSTBÆK, 6990 ULFBORG, tlf.  
97-491503.

PEDER SIMONSEN, gårdejer,  
født den 15.-8.-1926, søn af Kre-  
stine og Simon Peder Simonsen,  
Lystbæk, gift den 25.-2.-1949  
med Edith Lillelund, husmor,  
født den 20.-9.-1927, datter af  
Elvina og Anders Lillelund, Fil-  
søgaard. Parret har børnene:  
Knud Erik, født den 13.-9.-1951,  
Ruth, født den 18.-4.-1955,

Astrid, født den 20.-8.-1956, Jørgen, født den 5.-5.-1958, Niels Peder, født den 27.-12.-1962 og Karl Ove, født den 31.-1.-1968.

P.S. overtog gården i april 1954 fra sin far Simon Peder Simonsen.

Ejendomsskyld 670.000. Areal 21,5 ha., heraf 2 ha. skov og hede. Der er forpagtet 4 ha.

Stuehuset er opført i 1954 og løbende restaureret. Ko- og svinestald fra 1954 er tilbygget i 1967, laden er ombygget i 1981 og maskinhuset er fra 1965. Gården drives med en kvægproduktion på 16 årskøer, 20 ungdyr og 8 slagtekalve af racen SDM, svineproduktionen er på 3 årssøer og der produceres ca. 50 slagtesvin årligt. På gården er der 2 traktorer, 1 mejetærsker og 1 lagersilo samt varm luft tørreri. Der bruges en del maskinstation.

KRONHEDEVEJ 15, "FRYDENDAL", KRONHEDE, 6990 ULFBORG, tlf. 97-492690.  
KAJ MADSEN, gårdejer, født den 29.-6.-1934, søn af Kirstine og Søren Madsen, Kronhede.

K.M. er medejer af "I/S Kronhede Savværk". Han overtog gården i efteråret 1972 fra sin far Søren Madsen, som købte gården i 1940.

Ejendomsskyld 1.000.000. Areal 35 ha., heraf 13 ha. plantage og hede.

Stuehuset er opført i 1983. Et drivhus fra 1986 anvendes som planteskole, lade fra 1965 og maskinhus fra 1974. Planteproduktionens salgsafgrøder er korn, ærter, raps, planteskole planter, prydræer, kristorn, rodendentrøn og roser. På gården er der 2 traktorer, 1 mejetærsker, 1 lagersilo, 1 varm luft tørreri og 1 halmfyr.



KRONHEDEVEJ 25, "KRONLUND"  
KRONHEDE, 6990 ULFBORG,  
tlf. 97-491774.

VAGN KRISTENSEN, gårdejer,  
født den 17.-12.-1939, søn af Kir-  
stine og Haakon Kristensen,  
Kronhede, gift d. 31.-7.-1965  
med Inge Nielsen, medhjælpende  
hustru og køkken hjælper, født  
den 23.-7.-1939, datter af Ka-  
ren Elise og Harald Alfred Niel-  
sen, Ørslev. Parret har børnene:  
Lene, født den 27.-5.-1967 og  
Gitte, født d. 14.-11.-1975.



V.K. har været på Fjordvang Landbrugsskole, han overtog gården d. 31.-7.-1976 fra sin far Haakon Kristensen, nuværende ejer er 3. generation på gården. Ejendomsskyld 1.800.000. Areal 109 ha., heraf tilkøbt 49,5 ha., der er 11 ha. skov. Stuehuset er opført omkring 1920 og restaureret i 1978. Kostalden fra 1935 er ændret til svinestald i 1974, lade fra 1935 er tilbygget i 1946 og maskinhuset er fra 1971. Gården drives med en slagtesvineproduktion på ca. 700 stk. årligt. Planteproduktionens salgsafgrøder er korn, ærter og raps. På gården er der 2 traktorer, 1 mejetærsker, 1 lagersilo, 1 varmluft tørreri og 1 halmfyr. Desuden er der en del biavl på ejendommen.

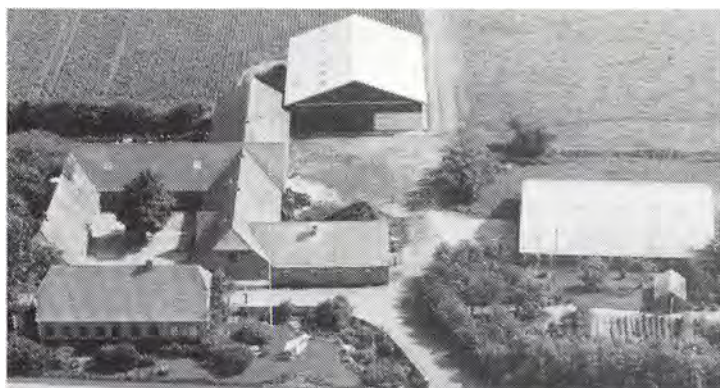

KÆRBYVEJ 10, "ELKJÆR", KÆR-  
BY, 6950 RINGKØBING, tlf. 97-  
321107.

JENS RAMSKOV ANDERSEN,  
gårdejer, født den 13.-9.-1942,  
søn af Asta og Kristian Ramskov  
Andersen, Kærby, gift den 4.-12.-  
1971 med Karen Marie Iversen,  
medhjælpende hustru, født den  
6.-5.-1948, datter af Anne og Jo-  
han Iversen, Mulbjerg. Parret har  
børnene: Carsten, født den 2.-3.-  
1973, Jørgen, født d. 29.-3.-1976

og Anette, født den 11.-5.-1979.

J.R.A. har været på Bygholm Landbrugsskole, han overtog gården i august 1970 fra sin far Kristian Ramskov Andersen, som købte gården i 1939. Ejendomsskyld 2.600.000. Areal 65 ha., heraf tilkøbt ialt 24 ha., der er 2 ha. skov. Der er lejet 10 ha. Stuehuset er opført i 1930 og løbende restaureret. Kostalden fra 1930 er tilbygget i 1970, ungdyrstald fra samme år, svinestald fra 1930 er ombygget i 1959, lade fra 1930 og maskinhus fra 1976 og foderhus fra 1979, der er indendørs kørsilsilo og gylletank. Gården drives med en kvægproduktion på 50 årskøer, 70 ungdyr og 25 slagtekalve af racen SDM, desuden produceres der 280 slagtesvin årligt. Planteproduktionens salgsafgrøder er ærter, frøgræs og raps. På gården er der 3 traktorer, 1 lagersilo og 1 varmluft tørreri. Der er en fast medhjælper og der bruges en del maskinstation. Til ejendommen hører et aftægts hus opført i 1971.

KÆRBYVEJ 24, "LILLE NYGAARD", KÆRBY, 6950 RINGKØBING, tlf. 97-321196.

NIELS JEPPESEN, minkavl, født den 28.-2.-1930, søn af Karoline og Laurids Jeppesen, Kærby, gift den 12.-9.-1950 med Jenny Mose, husmor og køkken hjælper, født den 17.-9.-1930, datter af Stine og Søren Mose, No. Parret har børnene: Erik, født d. 6.-10.-1950, Gerda, født den 12.-3.-1952, Tove, født den 30.-5.-1956, Kaj, født den 12.-6.-1958, Laurids, født den 3.-3.-1960 og Søren, født den 9.-3.-1968.

N.J. overtog gården den 1.-3.-1956 fra sin far Laurids Jeppesen, som byggede ejendommen i år 1900 da den blev udstykke fra Nygaard. Ejendomsskyld 700.000. Areal 12,3 ha., heraf 6 ha. plantage.

Lille Nygaards stuehus er opført i 1900 og løbende restaureret. Ko- og svinestald fra 1905 er ændret flere gange senest til pelse-ri i 1986, der er bygget minkhal-ler i 1983 og 1987, de sidst op-førte ejes af sønnen Søren Jeppe-sen, laden er fra 1905 og maskin-hus fra 1961. Gården drives med en minkbestand på 500 minktæ-ver der tilhører Niels Jeppesen og 275 tæver der tilhører sønnen Søren. Planteproduktionens salg-safgrøde er byg. På gården er der 2 traktorer og 1 halmfyr. Der bruges en del maskin-station.



KÆRET 2, VEDERSØ, 6990 ULFBORG, tlf. 97-331225.

NIELS JØRGENSEN, gårdejer, født den 1.-11.-1930, søn af Katrine og Jens Jørgensen, Vedersø, gift den 21.-9.-1956, med Inger Margrethe Nielsen, husmor, født den 11.-2.-1936, datter af Krestine og Niels Christian Nielsen, Husby. Parret har børnene: Agne-te, født den 28.-3.-1957, Jens Jørgen, født den 24.-5.-1962 og Anne Katrine, født den 9.-5.-1966.

N.J. har været kasser i Vedersø Menighedsråd gennem en årerække, han overtog går-den den 1.-6.-1963 fra sin far Jens Jørgensen, som byggede ejendommen i 1929 da den blev udstykket fra hans hjem Kilevej 3. Ejendomsskyld 940.000. Areal 30,7 ha., heraf tilkøbt 10 ha. Der er lejet 10 ha.

Stuehuset er opført i 1929 og restaureret i 1969. Ko- og svinestald samt lade er fra 1929, kostald fra 1962 er tilbygget i 1972 og maskinhus fra 1965. Gården drives med en kvægproduktion på 30 årskøer, 40 ungdyr og 15 slagtekalve af blandet race, desu-den produceres der ca. 150 slagtesvin årligt. Planteproduktionens salgsafgrøde er raps. På gården er der 2 traktorer, der bruges en del maskinstation.



KÆRET 5, "BORGENSGAARD", VEDERSØ, 6990 ULFBORG, tlf. 97-331346.

KRISTEN BORGENSGAARD, gård-ejer, født den 26.-7.-1947, søn af Anna og Svend Borgensgaard, Ve-dersø, gift d. 2.-10.-1972 med A-ne Thesbjerg, sygeplejerske, født den 30.-10.-1948, datter af Ma-ren og Valdemar Thesbjerg, Tarp. Parret har børnene: Trine, født den 22.-1.-1975 og Claus, født d. 20.-6.-1973.

K.B. har været på Lægaard Landbrugsskole, han overtog gården i august 1973 fra sin far Svend Borgensgaard, nuværende ejer er 4. generation på gården. Ejendomsskyld 1.700.000. Areal 37 ha. Der er lejet 90 ha.

Gården brændte i 1928 og blev genopført med et stuehus som er restaureret i 1985. Kostald og lade fra 1928 er ændret til svinestald i 1976, samme år blev der bygget maskinhus, farrestal fra 1973 og kartoffelhus fra 1980. Gården drives med en svinepro-duktion på 90 årssøer, det er en L.Y. opformerings besætning hvor sogrisene sælges til avl, resten sælges som torvegrise. Planteproduktionens salgafgrøder er læggekartof-ler, spisekartofler, løg, raps, korn, ærter og boghvede. På gården er der 4 traktorer, 1 mejetærsker, 2 vandingsmaskiner, 1 kartoffellægger, 1 kartoffelhypper, 1 frilægger, 1 kartoffeloptager, 1 kartoffelsorteringsanlæg, 1 kartoffel pakkeri, 1 afpresser til løg, 1 plansilo, 1 varm luft tørreri og 1 kul fyr. Der er 4 medhjælpere på gården som drives sammen med Vesterhavsvej 10, Vedersø.



KÆRET 7, "AABJERG", VEDERSØ KÆR, 6990 ULFBORG, tlf. 97-331399.

ELIN OG KJELD INGVARDSSEN, pelsdyravlere, børn af Petra og Svend Ingvarnsen, Sdr. Bork. E.I. er født den 11.-4.-1953, gift den 22.-7.-1978 med Kjeld Pedersen, adjuunkt, født den 11.-9.-1952, søn af Olga og Niels Christian Pedersen, Baddum. Søskendeparret overtog gården i efteråret



1972 fra deres far Svend Ingvarnsen. Der er et fredet voldareal ved hovedbygningen, gården er beskrevet i Trap Danmark. Areal 83,1 ha., heraf 13 ha. skov og 8 ha. eng. Der er udlejet 10 ha.

Stuehuset er opført i 1852 og restaureret fra 1965 til 1972. Kostalden fra 1908, svine-stald fra 1967 er ændret til ladebygning, laden fra 1908 er ombygget i 1957 og maskinhuset er fra 1975. Gårdens besætning er på 10 moderfår samt lam. Planteproduktionens salgsafgrøder er korn, ærter, raps og hør. På gården er der 2 traktorer, 1 kornlager, 1 varm luft tørreri og 1 halmfyr. Der bruges en del maskinstation. Gården drives sammen med I/S Bork Pelsdyrfarm, Sdr. Bork, pelsdyrfarmen drives også af de 2 søskende.



KÆRET 9, VEDERSØ KÆR, 6990 ULFBORG, tlf. 97-331293.

JOHANNES THOMSEN TARP-GAARD, gårdejer, født den 8.-3.-1923, søn af Anne Marie og Christian Thomsen Tarpgaard, Vedersø Kær, gift den 13.-5.-1961 med Else Andreasen, hjemmehjælper, født den 23.-9.-1940, datter af Maren og Christian Andreasen, Rom. Parret har børnene: Jytte, født d. 23.-3.-1962 og Anne Ma-

rie, født den 10.-2.-1967.

J.T.T. har været på Lyngby Landbrugsskole, han overtog gården den 1.-10.-1948 fra sin far Christian Thomsen Tarpgaard. Ejendomsskyld 610.000. Areal 15 ha., heraf 3 ha. eng. Jorden er udlejet.

Stuehuset er opført i 1909 og løbende restaureret. Kostalden fra 1924 er ændret til svinestald i 1983, lade fra 1909 og maskinhus fra 1959. Gården drives med en svineproduktion på 6 årssøer, der produceres ca. 100 slagtesvin årligt. På gården er der 1 traktor.

KÆRET 11, VEDERSØ KÆR, 6990 ULFBORG, tlf. 97-331248.

KRISTIAN HANSEN, gårdejer, født den 9.-8.-1930, søn af Laura og Hans Hansen, Vedersø Kær, gift den 20.-2.-1955 med Gerda Pedersen, født den 5.-4.-1932, datter af Astrid og Kristian Pedersen, Hundstrup. Parret har børnene: Jette, født d. 19.-



7.-1955, Karin, født den 20.-2.-1960 og Hans Kristian, født den 25.-4.-1963.

K.H. har været på Lægaard landbrugsskole, han er kommunal vurderings mand for fast ejendom, han overtog gården den 1.-11.-1963 fra sin far Hans Hansen, nuværende ejer er 4. generation på gården. Ejendomsskyld 1.100.000. Areal 25 ha. Der er lejet 13 ha. Stuehuset er opført i 1866 og restaureret i 1967. Kostalden fra 1930 er tilbygget i

1975, lade fra 1909 og maskinhuset fra 1950, der er gylletank. Gården drives med en kvægproduktion på 30 årskøer og 35 ungdyr af racen SDM. Planteproduktionens salgsafgrøder er ærter og raps. På gården er der 2 traktorer, 1 lagersilo og 1 varm luft tørreri. Der bruges en del maskinstation.

KÆRET 13, VEDERSØ KÆR, 6990 ULFBORG, tlf. 97-331249.

KRESTINE KJÆR, gårdejer, født den 27.-10.-1941, datter af Dagny og Svend Aage Andersen, Sdr. Nisum, gift den 14.-10.-1961 med Lars Ebbensgaard Kjær, født den 13.-9.-1915, søn af Marie og Jens Ebbensgaard Kjær. Parret har børnene: Jens, født den 12.-1.-1963 og Svend, født den 26.-2.-1965.

L.E.K. døde den 2.-7.-1987, han har været på Borris landbrugsskole og overtog gården den 1.-5.-1961 fra sin far Jens Ebbensgaard Kjær, Gården har været i slægtens eje fra omkring 1700. Ejendomsskyld 900.000. Areal 33 ha. Jorden er bortforpagtet. Stuehuset er opført i 1900 og løbende restaureret. Alle bygningerne fra 1900 er opført efter en brand, kostalden og laden er fra dette årstal, garage fra 1983 og maskinhus fra 1959.

KÆRET 15, VEDERSØ KÆR, 6990 ULFBORG, tlf. 97-331167.

PEDER SAND KOLBY, gårdejer, født den 17.-10.-1934, søn af Signe og Jens Peter Kolby, Vedersø Kær, gift den 31.-5.-1963 med Ellen Opstrup, hjemmehjælper, født den 22.-1.-1941, datter af Dagny og Aksel Opstrup, Stadi. Parret har børnene: Linda, født den 9.-7.-1967, John, født den 26.-2.-1969 og Signe Irene, født den 9.-4.-1971.



P.S.K. har været på Lægaard landbrugsskole, han overtog gården den 1.-8.-1969 fra sin far Jens Peter Kolby. Ejendomsskyld 810.000. Areal 24 ha. Der er lejet 7 ha.

Stuehuset er opført i 1896 og løbende restaureret. Kostalden er fra 1963, løsdriftstald fra 1977, svinestald fra 1934 er ændret til kalvestald og laden er ca. 100 år gammel. Gården drives med en kvægproduktion på 30 årskøer, 36 ungdyr og 20 slagtekalve af racen RDM, desuden er der 1 årssø og der produceres ca. 20 slagtesvin årligt. Der er en hest med føl af Fjordracen. Planteproduktionens salgsafgrøde er raps. På gården er der 2 traktorer, 1 lagersilo og 1 varmluft tørreri og der bruges en del maskinstation.

KÆRET 19, VEDERSØ KÆR, 6990 ULFBORG, tlf. 97-331110.

VAGN KRISTENSEN, produktionschef, født den 18.-11.-1952, søn af Anna og Aage Kristensen, Ørnvej, gift den 23.-7.-1988 med Solvejg Iversen, lærer, født den 19.-10.-1956, datter af Hanne og Ejner Iversen, Ulfborg. Parret har børnene: Inge, født den 6.-11.-1981, Helle, født den 28.-7.-1984 og Jens, født den 23.-12.-1987.

V.K. overtog gården den 1.-9.-1987 fra Knud Jensen. Ejendomsskyld 680.000. Areal 18 ha.

Stuehuset er opført i 1949 og løbende restaureret. Gården brændte i 1949 og blev genopført med en ko- og svinestald og lade, maskinhuset er fra 1987. Gårdens besætning er på 6 ammekøer, 2 ungdyr og 4 slagtekalve af racen Limousine. Planteproduktionens salgsafgrøder er byg, raps, hvede og ærter. På gården er der 1 traktor og der bruges maskinstation til høst.

KÆRHUSVEJ 22, "ØSTERGAARD", LANGERHUSE, 6950 RINGKØBING, tlf. 97-346017.

OLE KJÆR, gårdejer, født den 31.-7.-1961, søn af Inger og Oscar Kjær, Tolstrup, gift den 10.-10.-1987 med Inger Korsgaard Mikkelsen, korrespondent, født den 10.-10.-1962, datter af Astrid og Henry Mikkelsen, Langerhuse. Parret har datteren Karina, født den 29.-11.-1988.

O.K. har været på Riber Kærgaard og Bygholm landbrugsskoler, han overtog gården 31.-7.-1989 fra sin svigerfar Henry Mikkelsen. Ejendomsskyld 2.800.000. Areal 33,5 ha.



Østergaards stuehus er opført i 1928 og restaureret og tilbygget i 1967. Kvægstalden fra 1967 er senere ændret til svinestald og renoveret i 1989, svinestald fra 1963 er renoveret samme år, og der er bygget ny svinestald, laden fra 1963 er ændret til svine-stald i 1989 og maskinhuset er fra 1975, der er gylletank. Gården drives med en svineproduktion på 180 årssøer, der sælges ca. 3600 smågrise årligt. Plante-produktionens salgsafgrøder er ærter, raps og pillegræs. På gården er der 2 traktorer og 1 automatisk vådfodringsanlæg. Der bruges en del maskinstation.



KAAESVEJ 5, "KRONHEDEHUS", KRONHEDE, 6990 ULFBORG, tlf. 97-492692.  
LEIF DENBÆK, teletekniker, født den 10.-6.-1950, gift den 17.-10.-1979 med Zakarine Lyberth, kontorassistent, født den 9.-4.-1956. Parret har børnene: Arne Peter, født den 17.-9.-1975, Brian, født den 10.-8.-1979 og Christina, født den 7.-2.-1984.  
L.D. er ansat ved Jysk Telefon, han overtog gården den 1.-2.-1987 fra Frida og Gunner Jensen. Ejendomsskyld 400.000. Areal 18,3 ha., heraf 7 ha. plantage og hede. 6 ha. er udlejet.

Stuehuset er opført i 1835 og restaureret i 1977. Laden er ændret til hestestald i 1990. Gårdens besætning er på 2 krydsnings ungdyr samt 2 heste af racerne Dansk Varmblod og Oldenborg. På gården er der 1 traktor.

KAAESVEJ 6, "RØDSTEN", TORSTED, 6990 ULFBORG, tlf. 97-491164.  
VALDEMAR THORNDAL, landmand, født den 24.-8.-1940, søn af Gudrun og Erhardy Thorndahl, gift den 27.-3.-1967 med Inge Christoffersen, lærer, født den 20.-5.-1937, datter af Sigrid og Frederik Christoffersen. Parret har børnene: Kirsten, født 1968, Bodil, født 1970, Anne Kathrine, født 1974 og Sanne, født 1978.  
V.T. har været på landbrugsskole.

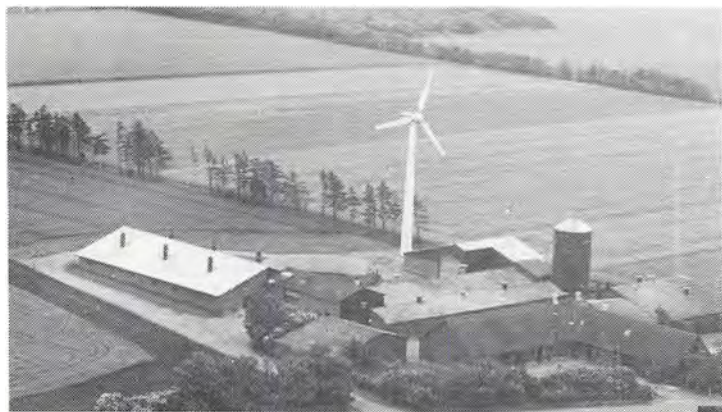

LAMBÆKVEJ 22, HØJMARK, 6940 LEM, tlf. 97-343070.  
BØRGE ANDERSEN, gårdejer, født den 8.-10.-1944, søn af Margrethe og Johannes Andersen, Lyhne, gift den 5.-8.-1967 med Lise S. Pedersen, medhjælpende hustru, født den 28.-11.-1943, datter af Lilly og Svend Pedersen, Jyderup. Parret har børnene: Flemming, født den 10.-1.-1968, Kjeld, født den 26.-7.-1970, Bjarne, født d. 23.-1.-1975 og Klaus, født den 26.-9.-1981.

B.A. har været på Riber Kjærgaard landbrugsskole, han er i repræsentantskab for RAG, han er bestyrelsesmedlem i regnskabsudvalget i Husmændenes landbrugscenter, han er kasser i svineavlsforeningen i Ringkøbing Amt og overtog gården den 1.-8.-1967 fra Marie Vestergaard, gården udstykkedes som Statshusmandsbrug omkring 1943. Ejendomsskyld 3.600.000. Areal 75 ha., heraf tilkøbt 64 ha., der er 2 ha. eng. Der er forpagtet 10 ha.

Stuehuset er opført i 1943 og udvidet flere gange senest i 1988. Svinestaldene er bygget i 1943, 1959, 1971, 1973 og 1977, 2 af dem er moderniseret i 1978/79, 1 stald er moderniseret i 1985, klimastald fra 1983 og slagtesvinestald fra 1987, laden fra 1977 er udvidet i 1987, den gamle lade blev ombygget til svinestald i 1970, maskinhus fra 1969 og foderhuset fra 1974 er udvidet i 1987, garage og værksted fra 1980, der er

gastæt silo og gylletank. Gården drives med en svineproduktion på 220 årssøer, der sælges ca. 1600 sopolte og gylte årligt, samt ca. 200 Orner pr. år og 2300 slagtesvin. Planteproduktionens salgsafgrøder er pillegræs, ærter, raps, byg og hvede. På gården er der 2 traktorer, 1 mejetærsker, 1 randegraver, 1 plansilo, 1 varm og kold luft tørreri og der anvendes staldvarme til opvarmning af stuehuset og der er en vindmølle. Der er 3 faste medhjælpere på gården.

LAMBÆKVEJ 28, "LAMBÆK-GREEN", LAMBÆK, 6940 LEM, tlf. 97-343425.

PETER OG JØRGEN HØJ TOFT, gårdejere, sønner af Kirsten og Niels Høj Toft, Lambæk. P.H.T. er født d. 15.-2.-1962, bor sammen med Karin Meiner, Ekspedient, født den 15.-11.-1966, datter af Lilly og Svend Meiner, Borris. J.H.T. er født den 15.-8.-1958.



De to brødre har været på Riber Kjærgaard landbrugsskole, de overtog gården den 1.-6.-1988 fra deres forældre Kirsten og Niels Høj Toft, nuværende ejeres bedsteforældre købte gården i 1926, gårdens historie kan føres tilbage til omkring 1650. Der er 7 fredede gravhøje på ejendommen. P.H.T. er i bestyrelsen på Ringkøbing-Ulfborg egnens Landboudom. Ejendomsskyld 2.900.000.

Areal 86 ha., heraf tilkøbt 36 ha., der er 3 ha. skov.

Stuehuset er opført i 1926 og udvidet og moderniseret senest i 1988. Kostalden er fra 1976, svinestald fra 1926, lade fra 1975, maskinhus fra 1963 er udvidet i 1987, der er både indendørs og udendørs køresilo og gylletank. Gården drives med en kvægproduktion på 85 årskøer, 94 ungdyr og 45 slagtekalve af racen RDM. Planteproduktionens salgsafgrøde er hvede. På gården er der 4 traktorer, 2 vandingsmaskiner, 2 mini bik ballepressere og der anvendes staldvarme til opvarmning af stuehuset. Der bruges maskinstation til finsnitning.

LAMBÆKVEJ 30, "GRANLY", 6940 LEM.

OVE HANSEN, gårdejer omtales under Lambækvej 53.

O.H. overtog gården den 1.-4.-1989 fra Vagn Rindom, hvis forældre byggede gården og opdyrkede heden. Areal 55 ha. Der er forpagtet 4 ha. præstegårdsjord.

Stuehuset er opført i 1920 og udvidet omkring 1978. Kostald, svinestald og lade er fra 1920 og der er et maskinhus. Gården drives med en slagtesvineproduktion på ca. 1000 stk. årligt. Gården drives sammen med Lambækvej 53 og 59 og Sdr. Lemvej 9.



LAMBÆKVEJ 32, "ØSTERGÅRD", LAMBÆK, 6940 LEM, tlf. 97-343114.

KNUD OG PEDER AARUP PEDERSEN, gårdejere, sønner af Maren Aarup og Kristian Anthon Pedersen, Lambæk. K.A.A.P. er født den 28.-11.-1948. P.A.A.P. er født den 8.-7.-1932.

Brøderne overtog gården den 1.-1.-1973 fra deres forældre, som købte gården i 1930, den kan føres tilbage til 1913. Ejendomsskyld 1.600.000. Areal 69 ha.

Stuehuset er opført i 1913 og løbenden vedligeholdt. Kostald og lade er fra 1932/33, svinestald fra 1913/14 er ombygget til kreatur i 1978 og maskinhuset er fra 1985, der er køresilo og gylletank. Gården drives med en kvægproduktion på 29 årskøer, 20 ungdyr og 15 slagtekalve af racen RDM, desuden er der en ammekobesætning på 18 ammekøer, 12 ungdyr og 9 slagtekalve af racen Angus. Planteproduktionens salgsaf-



grøde er korn. På gården er der 4 traktorer, 1 mejetærsker, 1 kornsilo, 1 varm luft tørreri og andel i Holmgaards vindmøllelaug. Der bruges maskinstation til en del af markarbejdet.

LAMBÆKVEJ 34, "BAKKEGÅRD" FÅRBORG, 6940 LEM, tlf. 97-361078.

JAN LAURIDSEN, smed, født den 25.-6.-1958, søn af Krista og Henning Lauridsen, Dejbjerg, gift d. 28.-6.-1986 med Ingelise Astrup, kontorassistent, datter af Else og Vagn Astrup, Skjern. Parret har datteren Karina Lauridsen, født den 4.-6.-1987.

J.L. overtog gården den 1.-11.-1988 fra Else Marie Tang Jensen, gården oprættes i 1955. Areal 12 ha. Jorden er udlejet.

Stuehuset er opført i 1955. Alle avlsbygningerne bestående af kostald, svinestald og lade er fra 1955.



LAMBÆKVEJ 45, LAMBÆK, 6940 LEM, tlf. 97-343115.

VERNER KRISTIAN NISSEN, gårdejer, født den 15.-6.-1936, søn af Magdalene og Leonhard Nissen, Gl. Ladegård, gift den 20.-7.-1963 med Karen Christensen, medhjælpende hustru, født den 14.-7.-1939, datter af Jenny Bech og Niels Andreas Christensen, Lambæk. Parret har børnene: Dorte, født den 2.-8.-1964, Lisbeth, født den 12.-12.-1966, Lene, født den 29.-7.-1969, Niels

Andreas, født den 8.-2.-1973 og Michael Leonhard, født den 20.-5.-1975. V.K.N. overtog gården den 1.-4.-1964 fra sin far Leonhard Nissen, han havde forpagtet gården ca. 1/2 år før overtagelsen. Areal 19,5 ha. Der er forpagtet 17 ha.

Stuehuset er opført i 1924 og restaureret og moderniseret med tagetage i 1975. Kostalden er af ældre dato og er ombygget i 1975, løsdriftsstald og lade er fra 1984. Gården drives med en kvægproduktion på 33 årskøer, 50 ungdyr og 16 slagtekalve hovedsagelig SDM, desuden er der 20 moderfår. Planteproduktionens salgsafgrøde er raps. På gården er der 2 traktorer og 1 vandingsmaskine. Der bruges maskinstation til en del af markarbejdet.

LAMBÆKVEJ 47, "VESTERGÅRD" LAMBÆK, 6940 LEM, tlf. 97-343059.

ANDERS GRIMSTRUP, gårdejer, født den 26.-5.-1941, søn af Mariane og Jens Grimstrup, Lambæk, gift den 29.-11.-1964 med Poula Bjerrum, medhjælpende hustru, født den 8.-6.-1938, datter af Signe og William Bjerrum, No. Parret har børnene: Tommy, født den 21.-6.-1966, Jens, født den 11.-11.-1969 og Per, født den 21.-12.-1970.

A.G. har været på Borris landbrugsskole, han er i repræsentantskabet for RAG, han overtog gården den 1.-7.-1964 fra sin far Jens Grimstrup, gården har været i slægtens eje siden 1913, da bedstefaderen købte gården. Ejendomsskyld 1.100.000. Areal 41,5 ha., heraf tilkøbt 4 ha., der er 7 ha. skov. Der er forpagtet 30 ha.

Vestergaards stuehus er opført i 1925 og løbende restaureret. Kvægstaldene er fra 1925 og 1957, løsdriftstald fra 1983, svinestalden er indrettet i tidligere kvægstald, halvdelen af laden fra 1925 er ombygget til kreaturer i 1974, der er udendørs køresilo og gylletank. Gården drives med en kvægproduktion på 40 årskøer, 70 ungdyr og 20 slagtekalve af racen RDM, desuden produceres der ca. 160 slagtesvin årligt. Planteproduktionens salgsafgrøder er ærter, raps og korn. På gården er der 4 traktorer, halv-



part i mejetærsker og 1 vandingsmaskine. Der bruges maskinstation til en del af markarbejdet.

LAMBÆKVEJ 53, "STORGÅRD",  
LAMBÆK, 6940 LEM, tlf. 97-  
343225.

OVE HANSEN, gårdejer og krea-  
turhandler, født den 16.-8.-1945,  
søn af Sofie og Kresten Arne  
Hansen, Refstrup, gift den 17-  
5.-1969 med Else Kold Larsen,  
medhjælpende hustru, født den  
11.-6.-1947, datter af Edith og  
Henry Larsen, Vesløs. Parret har  
børnene: Dorthe, født den 31.-7.-  
1970 og Lisbeth, født den 23.-5.-1973.

O.H. overtog gården den 18.-10.-1974 fra Johannes Toft, gården eksisterede i 1700 tallet og har hørt under "Lundenæs". Areal 70 ha., heraf tilkøbt 38 ha., der er 2,5 ha. skov. Der er forpagtet 8 ha.

Stuehuset er opført i 1896 og restaureret flere gange. Kvægstald, svinestald og lade er fra 1952, laden er ombygget til spaltstald i 1978 og maskinhus fra 1976. Gården drives med en besætning på ca. 100 ungdyr hovedsagligt af racen SDM, desuden produceres der ca. 500 slagtesvin årligt. Planteproduktionens salgsafgrøder er raps og pillegræs. På gården er der 5 traktorer, 2 mejetærsker, 1 plansilo og 1 varm og koldt luft tørreri. Der er en fast fodermester og der bruges løs medhjælp i sæsonerne, gården drives sammen med Lambækvej 59 og 30 samt Sdr. Lemvej 9.



LAMBÆKVEJ 59, 6940 SKJERN.

OVE HANSEN, gårdejer, omtales under Lambækvej 53.

O.H. overtog gården i efteråret 1983 fra Søren Jensen.

Stuehuset er opført i 1920 og moderniseret i 1983. Ko- og svinestald samt lade er fra 1920, yngre kostald fra 1975, der er maskinhus og gylletank. Gården drives med en svineproduktion på 100 årssøer. Gården drives sammen med Lambækvej 53 og 30 samt Sdr. Lemvej 9.

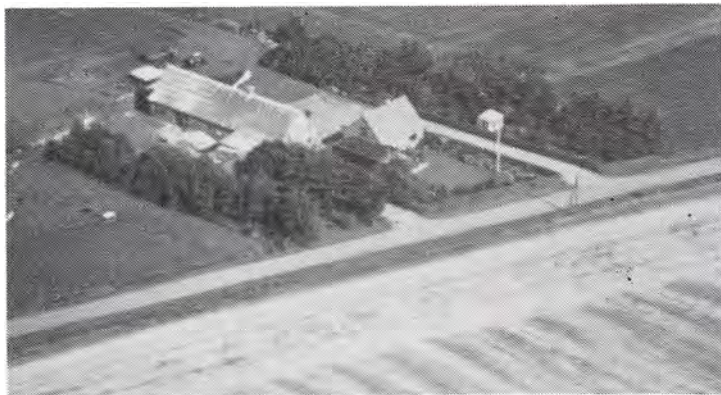

LAMBÆKVEJ 63, "VESTERVANG",  
FÅRBORG, 6940 LEM, tlf. 97-  
361125.

SVEND GUNNER PEDERSEN,  
gårdejer, født den 9.-4.-1926, søn  
af Asta og Andreas Pedersen,  
Smålyngen, gift den 30.-12.-1952  
med Petra Christensen, født den  
4.- 8.-1930, datter af Signe og  
Poul Christensen, Hestkar. Par-  
ret har børnene: Tove, født den  
17.-1.- 1954, Jørgen A., født den  
17.-2.- 1957 og Poul Erik, født  
den 18.- 4.-1964.

S.G.P. overtog gården i 1953, da han byggede den som statshusmandsbrug.

Ejendomsskyld 610.000. Areal 11 ha.

Stuehuset er opført i 1953, udvidet og restaureret i 1979. Ko- og svinestald er fra 1953, laden fra 1953 er ombygget til kvægstald i 1964, der er et maskinhus. Gårdens besætning er på 5 årssøer, der produceres ca. 80 slagtesvin årligt, desuden er der 7 ammekøer og 10 stk. opdræt, alle krydsninger. Planteproduktionens salgsafgrøder er raps og hvede. På gården er der 1 traktor, der bruges maskinstation til en del af markarbejdet.



LAMBÆKVEJ 65, FÅRBORG,  
6940 LEM, tlf. 97-361186.

KAJ MADSEN, gårdejer, født den 17.-10.-1942, søn af Tove og Peder Madsen, Dejbjerg, gift den 28.-4.-1972 med Gerda Raabjerg Larsen, pædagog, født den 2.-2.-1947, datter af Anne Marie og Johannes Larsen, Jegindø. Parret har børnene: Bettina og Dennis, født den 12.-10.-1972 og Berit, født den 18.-1.-1977.

K.M. overtog gården i april 1978 fra Ejner Tang, den udstykkedes som statshusmandsbrug i 1953/54.

Ejendomsskyld 1.400.000. Areal 30 ha., heraf tilkøbt 19 ha.

Stuehuset er opført i 1953 og restaureret i 1983. Kostalden fra 1953 er renoveret i 1978, sostald fra 1980, lade fra 1979 og maskinhus fra 1985, der er indendørs køresilo. Gården drives som alsidigt landbrug med en kvægproduktion på 40 årskøer, 50 ungdyr og 20 slagtekalve af racen Jersey, desuden er 45 årssøer og der sælges ca. 850 smågrise. På gården er der 3 traktorer og der bruges en del maskinstation.



LANGERDALVEJ 1, "KJÆRS SLIBERI", FÅRBORG, 6940 LEM, tlf. 97-361200.

JØRGEN KJÆR JENSEN, gårdejer, født den 25.-1.-1955, søn af Krista og Aksel Kjær Jensen, Nørhede, gift den 31.-8.-1979 med Grethe Johnsson, korrespondent, født den 25.-3.-1958, datter af Anna Lise og Rune Johnsson, Ringkøbing. Parret har børnene: Britta, født d. 7.-10.-1981, Anette, født d. 10.-7.-1983 og Nanna, født d. 16.-12.-1986. J.K.J. ejer Kjærs Sliberi. Han overtog gården den 1.-9.-1988 fra sin svigerfar Rune Johnsson, som byggede gård i 1953/54, jorden var dengang hede. Ejendomsskyld 570.000. Areal 15,9 ha.

Stuehuset er opført i 1954, restaureret og udvidet i 1989. Kostalden fra 1954 er delvis indrettet til sliberi i 1988/89, laden fra 1954 er senere indrettet til kostald og maskinhuset er fra 1967/68. Gårdens besætning er på en mindre hobbybesætning. Planteproduktionens salgsafgrøder er korn og raps. På gården er der 1 traktor og 1 rørvandingsanlæg. Gården drives uden fremmed arbejdskraft.



LANGERDALVEJ 2, FÅRBORG,  
6940 LEM, tlf. 97-361112.

JENS THERKILDSSEN, gårdejer, født den 18.-4.-1932, søn af Anna og Therkeld Therkildsen, Fårborg, gift den 29.-6.-1967 med Kirsten Færge, født den 29.-4.-1940, datter af Marie og Jens Færge, Opsund. Parret har børnene: Jørgen, født den 21.-7.-1968, Kristian, født den 21.-4.-1972 og Mariane, født den 10.-10.-1975.

J.T. overtog gården i januar 1966 fra sin far Therkeld Therkildsen, som byggede gården i 1937, han opdyrkede selv en stor del af heden og modtog Hedeselskabets sølvbæger.

Ejendomsskyld 1.500.000. Areal 52 ha., heraf tilkøbt 14 ha.

Stuehuset er opført i 1937 og restaureret og udvidet i 1981. Kostalden fra 1937 er udvidet i 1950, samme år blev der bygget lade og maskinhuset er fra 1982. Gården drives udelukkende med planteproduktion bestående af ærter, raps, hvede og byg. På gården er der 2 traktorer, 1 mejetærsker, 1 plansilo, 1 varm og kold lufttørreri og 1 halmfyr, gården drives uden fremmed arbejdskraft.

LANGERDALVEJ 3, "HØJMOSEGÅRD", FÅRBORG, 6940 LEM, tlf. 97-361031.  
LARS AGERSKOV KOLD, gårdejer, født den 7.-11.-1926, søn af Karen Marie og

Kresten Kold Jensen, Fårborg, gift den 22.-9.-1955 med Erna Vastrup Nielsen, født d. 22.-9.-1926, datter af Emilie og Evald Nielsen, Finderup. Paret har børnene: Karen, født d. 9.-9.-1956, Holger, født d. 7.-4.-1958, Inger, født den 31.-8.-1961, Jens Martin, født den 27.-6.-1963 og Asger, født den 19.-2.-1966. Lars A. Kold har været på Lægaard landbrugsskole, han er formand for Menighedsrådet ved



Sdr. Lem Kirke, han overtog gården i februar 1955 fra sine forældre Karen Marie og Kresten Kold Jensen, som købte den i marts 1912. Gården hed oprindelig "Stenhusted", gården eksisterede i 1683. I december 1983 overtog sønnen, Holger Kold, halvpert i den, og inden lang tid overtager, sønnen Jens Martin, faderens andel i gården, således, at de 2 brødre bliver ejere af gården. Holger har været på Borris og Riber Kjærsgaard landbrugsskoler, Jens Martin har været på Borris og Bygholm landbrugsskoler. Ejendomsskyld 2.300.000. Areal 55 ha., heraf 1 ha. hede og plantage.

Stuehuset er opført i 1925 og løbende restaureret. Kostalden fra 1926 er ombygget til svinestald i 1985, samme år blev der bygget klimastald, svinestald fra 1989, lade fra 1918 er ombygget i 1961 og maskinhusene er fra 1954 og 1974, der er gylletank. Gården drives med en svineproduktion på 120 årssøer, der produceres ca. 2.400 slagtesvin årligt. Planteproduktionens salgsafgrøder er græsfrø, raps, ærter og pillegræs. På gården er der 2 traktorer, 1 mejetærsker, 1 plansilo, 1 tårnsilo, varm og kold luft tørreri og 1 halmfyr. Der bruges lidt maskinstation og der udføres høstarbejde for andre.



LANGERDALVEJ 6, FÅRBORG, 6940 LEM, tlf. 97-361137.

PEDER KRISTIAN KYNDESEN, gårdejer, født den 19.-7.-1950, søn af Astrid og Møller Kyndesen, Fårborg, gift den 31.-5.-1986 med Inger Marie Birkmose Vestergaard, født den 2.-9.-1953, datter af Edith og Jens Birkmose Vestergaard, Astrup. Parret har børnene: Jørgen, født den 19.-6.-1987 og Birgit, født den 15.-6.-1989.

P.K.K. er buschauffør, han har været på Hammerum Landbrugsskole og overtog gården d. 1.-1.-1976 fra Tage Thomsen, gården opstår omkring 1887/88, der er senere udstykket 2 ejendomme fra den.

Ejendomsskyld 640.000. Areal 22 ha.

Stuehuset er opført i 1887/88 og restaureret i 1985. Kostalden fra 1887/88 er udvidet i 1930, samme år blev der bygget lade og maskinhuset er fra 1968. Gården drives udelukkende med planteproduktion bestående af korn, ærter og raps. På gården er der 1 traktor og 1 mejetærsker. Gården drives uden fremmed arbejdskraft.

LERGRAVVEJ 1, "STADIL GARTNERI", STADIL, 6980 TIM, tlf. 97-331041.

ALFRED AUGUSTINUSSEN, gartner, født den 24.-11.-1915, søn af Kirstine og Kristen Augustinussen, Tim, gift den 24.-10.-1945 med Inger Skov, lærer, født d. 7.-8.-1920, datter af Mary og Kristen Skov, Hammer. Parret har børnene: Solvejg, født d. 7.-6.-1947, Finn, født d. 22.-12.-1949 død d. 1.-2.-1982 og Kristen, født d. 27.-5.-1953. I.S. er organist ved Stadil-Tim kirker. A.A. overtog gården den 18.-4.-1947 fra Arne Andreasen.

Ejendomsskyld 340.000. Areal 1,1 ha., der er tilkøbt 0,6 ha. Jorden er udlejet.



"Stadil Gartneri"'s stuehus er opført i 1938 og løbende restaureret. Der er bygget 2 drivhuse i 1968 og 1959 og redskabsrummet er fra 1969. Planteproduktionens salgsafgrøder er udplantningsplanter. På gården er der lfræser og kombifyr.



LERGRAVVEJ 11, STADIL, 6980 TIM, tlf. 97-331337.

RUTH BAKKERGAARD KRISTENSEN, køkken leder, født den 9.-6.-1964, datter af Laura og Elfa Knudsen, Tram, gift den 7.-3.-1987 med Kaj Frederik Kristensen, fisker, født den 20.-11.-1949, søn af Ragnhild og Roberth Kristensen, Aså.

R.B.K. overtog gården den 15.-1.-1987 fra Frederike og Ejner Andreasen.

Ejendomsskyld 330.000. Areal 3,5 ha. Jorden er udlejet.

Stuehuset er opført i 1877 og løbende restaureret. Stalden er fra 1877 og kombineret stald og lade fra 1959.



LERVANGVEJ 12, "BRORSTRUP-GAARD", NR. BRORSTRUP, 6950 RINGKØBILNG, tlf. 97-346178.

PREBEN SANDAL, chauffør, født den 15.-3.-1943, søn af Martha og Martin Sandal, Flytkær, gift den 23.-3.-1967 med Karla Mikkelsen, syerske, født d. 20.-8.-1947, datter af Esther og Laurids Mikkelsen, Grønbjerg. Parret har børnene: Karsten, født den 25.-6.-1969, Martin, født den

13.-4.-1971 og Susanne, født den 2.-2.-1977.

P.S. overtog gården i februar 1978 fra Ejner Jensen.

Ejendomsskyld 730.000. Areal 1 ha. Der er lejet 1,5 ha.

Stuehuset er opført i 1927 og løbende restaureret. Svinestalden er fra 1927, laden fra 1927 er ændret til svin i 1980 og maskinhuset er fra 1950. Gården drives med en svineproduktion på 55 årssøer, der produceres ca. 100 slagtesvin og resten sælges som smågrise, desuden er der 6 heste af racen Dansk Varmblod. På gården er der 1 traktor.

LERVANGVEJ 13, "NR. BRORSTRUP", NR. BRORSTRUP, 6950 RINGKØBING, tlf. 97-346011.

KNUD JØRGEN KNUDSEN, landmand, født den 22.-6.-1939, søn af Asta Elisabet Krog og Harald Knudsen, Nr. Brorstrup, gift den 17.-12.-1966 med Margit Friis Jensen, pædagogmedhjælper, født den 26.-3.-1944, datter af Jenny og Kristian Jensen, Gørding. Parret har børnene: Helle, født den 21.-9.-1967, Henrik, født den 20.-5.-1970, Asta Merethe, født den 22.-8.-1973 og Jenny Luise, født den 24.-10.-1976.



K.J.K. har været på Borris Landbrugsskole, han er i bestyrelsen for Ringkøbing Amts

Kvægavlsforening. Han overtog gården den 1.-12.-1966 fra sin far, Harald Knudsen, nuværende ejer er 3. generation på gården, som kom i slægtens eje i 1892. Ejendomsskyld 2.500.000. Areal 38 ha., heraf tilkøbt 5 ha. Der er lejet 7 ha. Stuehuset er opført i 1899 og restaureret i 1976. Kostalden fra 1987 er genopført efter en brand, maskinhus fra 1973, foderhuse fra 1980 og 1986 og der er indendørs kørsilo samt gylletank. Gården drives med en kvægproduktion på 60 årskøer, 90 ungdyr og 30 slagtekalve af racen RDM. På gården er der 4 traktorer og der anvendes staldvarme til opvarmning af stuehuset. Der er 1 fast medhjælper og der bruges en del maskinstation.

LERVANGVEJ 16, "BLAABJERG", ØLSTRUP, 6950 RINGKØBING, tlf. 97-346116.

EJNER JENSEN, gårdejer, født den 10.-3.-1936, søn af Agnes og Magnus Jensen, Nordenskov, gift den 21.-5.-1960 med Erna Jensen, husmor, født den 4.-9.-1938, datter af Amalie og Niels Peder Jensen, Ølstrup. Parret har børnene: Mona, født den 30.-11.-1961, Oda, født den 3.-6.-1963, Lena, født den 24.-8.-1964,

Dorthe, født den 17.-12.-1966, Alis, født den 30.-10.-1968 og Niels Peder, født den 12.-11.-1971. E.J. overtog gården den 1.-2.-1961 fra Magnus Nissen.

Ejendomsskyld 2.800.000. Areal 50 ha. heraf tilkøbt 36 ha., der er 1 ha. eng. Der er forpagtet 6 ha. eng og 9,5 ha. agerjord.

Stuehuset er opført i 1989. Kostalden er fra 1962, ungdyrstald er renoveret i 1979, kalvestald fra 1975, maskinhus fra 1968 og 1988, foderhus fra 1985 og der er indendørs kørsilo samt gylletank. Gården drives med en kvægproduktion på 80 årskøer og 100 ungdyr af racen SDM. På gården er der 3 traktorer, 1 vandingsmaskine og der anvendes staldvarme til opvarmning af stuehuset. Der er 1 fast medhjælper og der bruges lidt maskinstation til en del af markarbejdet.



LERVANGVEJ 18, "HØJVANG", ØLSTRUP, 6950 RINGKØBING, tlf. 97-346032.

ESPER SMEDEGAARD MØLLER, gårdejer, født den 20.-4.-1952, søn af Kirstine og Erhard Møller, Ølstrup, gift den 19.-7.-1980 med Ninna Ahle, medhjælpende hustru og handelsuddannet, født den 26.-4.-1957, datter af Ingeborg og Martin Ahle, No. Parret har børnene: Lisbeth, født den 6.-8.-1982, Torben, født den 23.-

9.-1983, Marianne, født den 16.-10.-1986 og Steffen, født den 12.-1.-1990.

E.S.M. har været på Bygholm og Borris landbrugsskoler, han er i bestyrelsen for RAG. Han overtog halvpart i gården i 1978 og den sidste del i 1987 fra sin far, Erhard Møller, som købte gården i 1949.

Ejendomsskyld 1.900.000. Areal 45 ha. heraf tilkøbt 18 ha.

Stuehuset er opført i 1914 og restaureret flere gange, senest i 1984. Svinestalden er ombygget i 1974, ny svinestald og lade er fra 1978, nye svinestalde fra 1982 og 1989, maskinhus fra 1979 og der er gylletank. Gården drives med en svineproduktion på 200 årssøer, der sælges ca. 4.500 smågrise og 100 slagtesvin årligt. Planteproduktionens salgsafgrøder er raps og ærter. På gården er der 3 traktorer, 1 mejetærsker, 1 vandingsmaskine, 1 gastæt silo og der anvendes staldvarme til opvarmning af stuehuset. Der er en fast medhjælper på gården.



LERVANGVEJ 28, "GL. BJERG", ØLSTRUP, 6950 RINGKØBING, tlf. 97-346036. KNUD LYKKE PEDERSEN, gårdejer, født den 14.-7.-1940, søn af Asta og Richard Pedersen, Hjerting, gift i 1959 med Birtha Thomsen, født den 27.-5.-1940, datter af Alma og Ejner Thomsen, Ølstrup. Parret har børnene: Jørgen, født den 26.-12.-1959, Solveig, født den 17.-3.-1961 og Poul Ejner, født den 22.-10.-1967.

B.T. døde den 15.-12.-1988.

K.L.P. har været på Fjordvang Landbrugsskole, han har været formand for Leverandørkredsen i Arinko og været i bestyrelsen for Landboforeningen. Han overtog gården i september 1961 fra sin svigerfar, Ejner Thomsen.

Ejendomsskyld 1.600.000. Areal 50 ha., heraf tilkøbt 21 ha., der er 3 ha. eng og plantage.

Stuehuset er opført i 1926 og restaureret flere gange senest i 1979. Kostalden er fra 1952, fedestald fra 1962, ungdyrstald fra 1972, maskinhuse fra 1964 og 1989, foderhus fra 1974, der er både indendørs og udendørs kørsilsiloer samt 2 gylletanke. Gården drives med en kvægproduktion på 64 årskøer, 100 ungdyr og 32 slagtekalve af racen SDM, desuden er der 2 ungdreuer af racen Limousine. Planteproduktionens salgsafgrøder er ærter og hvede. På gården er der 3 traktorer, 1 vandingsmaskine og der anvendes genvindingsvarme til varmt vand. Der er 1 fast medhjælper og der bruges en del maskinstation.

LERVANGVEJ 30, "LERVANGGAARD", ØLSTRUP, 6950 RINGKØBING, tlf. 97-346041.

JENS EBBENSGAARD, gårdejer, født den 20.-5.-1928, gift den 23.-10.-1954 med Birte Kjærgaard, husmor, født den 31.-5.-1931. Parret har børnene: Anders, født den 22.-6.-1957, Anton, født den 17.-7.-1961 og Henning, født den 10.-4.-1965.

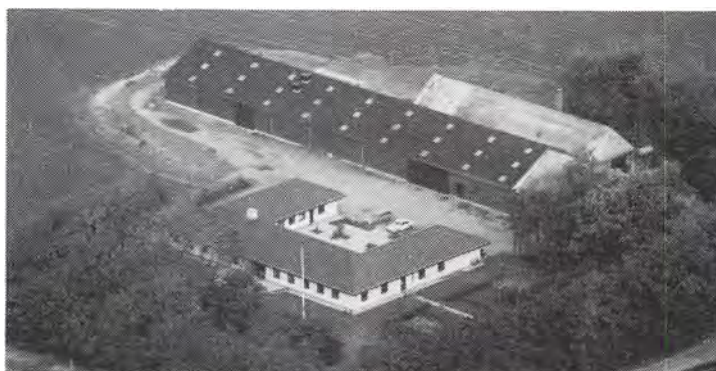

J.E. har været på Gråsten og Dalum landbrugsskoler. Han overtog gården den 13.-2.-1959 fra Arne Lysholt Sørensen. Ejendomsskyld 3.450.000. Areal 109 ha., der er tilkøbt 67 ha.

Stuehuset er opført i 1978. Avlsbygningerne er ombygget og indrettet til lager- og køletørrerum for special afgrøder. Gården drives udelukkende med planteproduktion bestående af korn, raps, ærter, jordbær, spiseløg, tulipanløg, konsumærter, forskellige kål, drueagurker og lervangsmajs. På gården er der 3 traktorer, forskellige special maskiner til diverse produkter, der findes sprinklervandingsanlæg og vandingsmaskine samt 1 halmfyr. Der beskæftiges fortrinsvis arbejdskraft ved specialopgaver og der er deltidsansatte.

LILKJÆRVEJ 1, HEE, 6950 RINGKØBING, tlf. 97-335318.

HENING JENSEN, entreprenør, født den 16.-11.-1950, søn af Ane Kartrine og Svend Aage Jensen, Hee, gift den 10.-5.-1986 med Erna Kristensen, sygehjælper, født den 4.-9.-1955, datter af Tora Marie og Lars Aage Kristensen, Tim. Parret har tvillingerne Jonny og Karina født den 26.-5.-1975.

H.J. driver entreprenørvirksomhed fra ejendommen. Han overtog gården den 1.-11.-1983 fra Ole Jeppesen. Areal 12 ha., heraf 2 ha. skov og hede.

Stuehuset er opført i 1900 og restaureret i 1989. Løsdriftstalden er fra 1988, garage og værksted fra 1989 og maskinhus fra 1987. Gården drives med en besætning på 5 ungdyr af racen Skotsk Højlandskvæg, desuden er der 2 Herefordkøer. Planteproduktionens salgsafgrøde er pillegræs. På gården er der 5 traktorer, 1 gravemaskine, 1 ren-degraver og 1 slamsuger med spuler. Der er 1 fast medhjælper og deltids hjælper.

LILKJÆRVEJ 4, "HEDEVANG", HEE, 6950 RINGKØBING, tlf. 97335189.

OVE NIELSEN, gårdejer, født den 22.-10.-1932, søn af Kartrine og Laurids Jørn Nielsen, Videbæk, gift den 24.-5.-1958 med Kirsten Sand Christensen, medhjælpende hustru, født den 19.-2.-1935, datter af Amalia og Jens Sand Christensen, Tarm. Parret

har børnene: Niels Christian, født den 26.-12.-1959 og Lone, født den 5.-10.-1964.

Ove Nielsen overtog gården den 1.-4.-1958 fra Højsvig Thomsen. Ejendomsskyld 1.550.000. Areal 33 ha., heraf tilkøbt 20 ha. Der er udlejet 2,5 ha.

Stuehuset er opført i 1949 og restaureret og tilbygget i 1978. Kostalden er fra 1972, kalvestald fra 1989, løsdriftstald fra 1977, lade fra 1949, maskinhuse fra 1974 og 1980 og foderhuse fra 1974 og 1977, der er indendørs kørsilo og gylletanke. Gården drives med en kvægproduktion på 44 årskøer og 80 ungdyr af racen RDM. På gården er der 5 traktorer, 1 vandingsmaskine, 1 finsnitter og en skårlægger. Gården drives uden fremmed arbejdskraft.



LILKJÆRVEJ 5, HEE, 6950 RINGKØBING, tlf. 97-335490.

HENRY SLOTS, elektriker, født den 27.-7.-1961, søn af Gerda og Preben Slots, Hee, bor sammen med Margit Jochumsen, beskæftigelsesvejleder, født den 27.-8.-1954, datter af Dagmar og Frank Pedersen, Ølstrup. Parret har børnene: Anja, født den 11.-9.-1973 og Karina, født den 11.-12.-1977.

H.S. er elektriker. Han overtog gården i marts 1984 fra sin bedstemor, Olga Mortensen, bedstefaderen byggede ejendommen i 1931.

Ejendomsskyld 420.000. Areal 2,6 ha., heraf 1 ha. skov. Jorden er udlejet. Stuehuset er opført i 1931 og løbende restaureret. Ko- og svinestald er fra 1931, hønsehus og lade fra 1933.

LILKJÆRVEJ 7, "ØSTERKJÆR", HEE, 6950 RINGKØBING.

HANS HOLM MORTENSEN, gårdejer, omtales under Holstebrovej 99.

H.H.M. overtog gården i 1985 fra Svend Hugo Andersen.

Ejendomsskyld 1.200.000. Areal 61 ha., heraf tilkøbt 15 ha., der er 1 ha. eng.

Stuehuset er opført i 1872 og løbende restaureret. Kostalden er fra 1911, hestestald og lade fra 1872. Gården drives sammen med Holstebrovej 99.



LILKJÆRVEJ 10, KROGELUNDHEDE, 6950 RINGKØBING, tlf. 97-335095.

PREBEN SLOTS, gårdejer, født den 1.-9.-1925, søn af Kirstine og J. Hansen Slots, Tim, gift den 20.-5.-1951 med Gerda Mortensen, medhjælpende hustru, født den 29.-3.-1926, datter af Olga og Niels Mortensen, Lilkjær. Parret har børnene: Karen, født den 15.-11.-1951, Ole, født den 2.-

10.-1953 og Henry, født den 27.-7.-1961.

P.S. driver maskinstation fra ejendommen, han har været i bestyrelsen for Hee Mejeri, og er formand for Ringkøbing Egnens plantningslaug. Han overtog gården i 1951, da han byggede gården som statshusmandsbrug.

Ejendomsskyld 1.000.000. Areal 60 ha., heraf 6 ha. skov og 7 ha. hede. Der er forpagtet 10 ha.

Stuehuset er opført i 1951 og løbende restaureret. Ko- og svinestald er fra 1951 og ændret udelukkende til svin i 1965, svinestalden fra 1955 er tilbygget i 1965, laden er fra 1951 og maskinhuset fra 1960. Gården drives med en svineproduktion på 30 årskøer, der produceres ca. 500 slagtesvin. Planteproduktionens salgsafgrøder er ærter, hvidkløver, eng og græs. På gården er der 5 traktorer, 1 mejetærsker, 1 vandingsmaskine,



1 selvkørende ballepresser, 1 gummiged og 3 kalkgødningsspredere. Der er 2-3 mand ansat på deltid.

LILKJÆRVEJ 12, KRAGLUNDHEDE, 6950 RINGKØBING, tlf. 97-335491.

JIMMY JAHNSEN, fisker, født den 8.-5.-1945, søn af Anne Lise og Svend Jahnsen, Grenaa, gift den 20.-11.-1985 med Astrid Margrethe Trankjær, gymnasieelev, født den 20.-8.-1960, datter af Martha og Gustav Trankjær, Holmsland. Parret har datteren Anne Kartrine, født den 31.-1.-1989.

J.J. overtog gården i august 1983 fra DLR.

Ejendomsskyld 900.000. Areal 21 ha. Jorden er udlejet.

Stuehuset er opført i 1885 og løbende restaureret. Svinestalden er fra 1978, maskinhus fra 1975 og lade fra 1981. På gården er der 1 traktor og halmfyr.

LILKJÆRVEJ 13, HVIINGEL, 6950 RINGKØBING, tlf. 97-335451.

INGER MARIE KILLERICH, minkfarmer, født den 25.-11.-1950,

datter af Anna og Tage Nielsen,

Kloster, gift den 25.-9.-1971

med Ole Kiilerich, tømrer, født

den 8.-12.-1947, søn af Stinne og

Gunner Kiilerich, Ringkøbing.

Parret har børnene: Lars, født

den 8.-8.-1975 og Line, født

den 25.-5.-1979.

I.M.K. er assistent ved Ringkø-

bing Amtkommune. Hun overtog gården den 1.-11.-1984 fra Jens Graversen.

Areal 13,8 ha. Der er udlejet 4,5 ha.

Stuehuset er opført i 1922 og restaureret i 1984. Ko- og svinestald samt lade er fra 1959, der er bygget lukket minkhal i 1985 og maskinhus i 1987. Gården drives med en minkbestand på 380 tæver, desuden er der 3 ammekøer, alle krydsninger. Planteproduktionens salgsafgrøde er korn. På gården er der 1 traktor og 1 halmfyr. Der bruges maskinstation til en del af markarbejdet.



LILKJÆRVEJ 21, HVIINGEL, 6950 RINGKØBING, tlf. 97-335217.

HERLUF BJERREGAARD, gårdejer, født den 5.-1.-1938, søn af Ingeborg og Oskar Bjerregaard, Bur, gift den 5.-11.-1960 med Inga Nielsen, medhjælpende hustru, født den 20.-10.-1941, datter af Marie og Henry Nielsen, Vemb. Parret har børnene: Gert, født den 8.-2.-1961, Mona, født den 23.-2.-1962, Jytte, født den 2.-10.-1972 og Lene, født den 8.-1.-1979.

H.B. overtog gården den 1.-4.-1978 fra Jens Kjærgaard.

Ejendomsskyld 1.500.000. Areal 25 ha., heraf tilkøbt 2 ha., der er 1 ha. plantage.

Stuehuset er opført omkring 1920 og restaureret i 1978/79. Ko- og svinestald er fra 1979, hestestald fra 1920, lade fra 1955 og maskinhus fra 1980, desuden er der 7 minkhaller, som er bygget fra 1981 til 1987, der er gylletanke. Gården drives med en slagtesvineproduktion på 1.000 stk. årligt, desuden er der 12 ammekøer, 12 ungdyr af racen Limousine, der sælges en del avlsdyr, desuden er der 20 brugsheste og 16 kronhorte, minkbestanden er på 1.050 tæver. På gården er der 2 traktorer, der bruges en del maskinstation.

LILLE ULF KÆRVEJ 3, NØRBY, 6940 LEM, tlf. 97-341474.

OVE MIKKELSEN, gårdejer, født den 18.-11.-1936, søn af Inger og Mikkel Mikkelsen, Hee, gift den 11.-11.-1961 med Margith Lydersen, sygehjælper, født den 9.-9.-1942, datter af Kirstine og Anders Lydersen, Vellingbjerg. Parret har børnene: Anders, født den 4.-8.-1962 og Inger, født den 31.-3.-1965.

O.M. overtog gården den 1.-10.-1961 fra Thorvad Madsen, gården kan føres tilbage til 1869.

Lille Ulf Kærvej 3's ejendomsskyld er 430.000. Areal 10 ha. Der er lejet 3 ha.

Stuehuset er opført i 1942 og udvidet i 1964. Kostalden er fra 1964, lade og maskinhus er fra 1983. Gården drives med en kvægproduktion på 15 årskøer, 16 ungdyr og 8 slagtekalve af racen SDM. På gården er der 1 traktor og 1 rørvandingsanlæg samt anpart i Ulfkjær Vindmøllelaug. Maskinstation bruges til høst.



LILLE ULF KÆRVEJ 8, "LILLE ULFKÆR", 6940 LEM, tlf. 97-341115.

JENS FRANDSEN, gårdejer, født den 19.-2.-1938, søn af Mary og Mads Frandsen, Lille Ulfkær, gift den 12.-1.-1963 med Ruth Krogsgaard, medhjælpende hustru, født den 24.-11.-1942, datter af Kristine og Ejner Krogsgaard, Stauning. Parret har børnene: Mads Erik, født den 20.-4.-1964, tvillingerne Kirsten og Henning, født den 11.-6.-1966 og tvillingerne Poul og Torben, født den 29.-1.-1969.

J.F. har været på Borris Landbrugsskole, han er formand for Velling og Stauning Mærsk. Han overtog gården den 1.-8.-1962 fra sin far Mads Frandsen, nuværende ejer er 3. generation på gården, som kom i familiens eje i 1889. Gården eksisterede også i 1860.

Ejendomsskyld 1.960.000. Areal 65 ha., heraf tilkøbt 33 ha. Der er forpagtet 20 ha. Stuehuset er opført i 1920 og restaureret i 1973/74. Kostalden fra 1959 er ombygget til farestald i 1974, goldsostald fra 1970, fedestald fra 1974 er om- og tilbygget i 1983, klimastald, halmlade og maskinhuset er fra 1982, laden fra 1920 er ombygget til garage og stald, desuden er der gastæt silo og gylletank. Gården drives med en svineproduktion på 65 årssøer, der produceres ca. 2.000 slagtesvin årligt. På gården er der 3 traktorer, halvpant i mejetærsker, 1 vandingsmaskine, 1 halmfyr og anpart i Ulfkær Vindmøllelaug. Gården drives uden fremmed arbejdskraft.

LINDHOLMVEJ 2, "ENGBO", 6980 TIM, tlf. 97-333167.

HANS CHRISTOFFERSEN, gård-ejer, født den 18.-7.-1926, søn af Rasmine og Hans Peder Christoffersen, Fyn, gift den 14.-11.-1954 med Elna Graversen, medhjælpende hustru, født den 22.-8.-1929, datter af Fritza og Niels Christian Graversen, Staby. Parret har børnene: John, født den 24.-11.-1956, Karin, født den 7.-6.-1961 og Jytte, født den 9.-3.-1963.

H.C. har været i bestyrelsen for Tim Mejeri og Tim Husmandsforening. Han overtog gården den 1. oktober 1954 fra Alfred Jensen, som byggede ejendommen som stats-husmandsbrug i 1941, gården er udstykket fra "Timgård".

Ejendomsskyld 480.000. Areal 17,5 ha., heraf tilkøbt 1,5 ha., der er 8 ha. eng.





Stuehuset er opført i 1941 og løbende restaureret. Ko- og svinestald er fra 1941, laden fra 1941 er ændret til kostald, maskinhus fra 1950, der er udendørs køresilo. Gården drives med en kvægproduktion på 16 årsskøer, 18 ungdyr og 8 slagtekalve af racen Jersey, desuden er der 1 årssø og der produceres ca. 20 slagtesvin årligt. På gården er der 1 traktor og 1 lagersilo. Der bruges maskinstation til en del af markarbejdet.

LINDHOLMVEJ 3, "NY LINDHOLM", 6980 TIM, tlf. 97-333464. POUL HENNING BENDTSEN, gårdejer, født den 23.-1.-1946, søn af Frida og Johan Peder Bendtsen, Brunbjerg, gift den 21.-12.-1974 med Bente Mouritsen, fabriksarbejder, født den 3.-2.-1948, datter af Elna og Henry Mouritsen, Tim.

P.H.B. overtog gården den 8.-9.-1975 fra Hugo Skaregaard, hvis forældre byggede ejendommen som statshusmandsbrug i 1929, gården er udstykket fra "Lindholm" og "Timsgaard." Ejendomsskyld 1.100.000. Areal 57 ha., heraf tilkøbt 30 ha., der er 3 ha. eng. Der er lejet 3 ha. eng.

Stuehuset er opført i 1929 og restaureret i 1976. Ko- og svinestald samt lade er fra 1929, maskinhuset fra 1985 er ændret til løsdriftstald i 1986. Gården drives med en ammeko besætning på 50 ammekøer, 50 ungdyr og 25 slagtekalve af krydsningerne Hereford krydset med SDM, desuden er der 12 moderfår med lam. På gården er der 2 traktorer, der bruges maskinstation til en del af markarbejdet.



LINDHOLMVEJ 5, "LINDHOLM", VESTER TIM, 6980 TIM.

HANS E. DANIELS, gårdejer omtales under Tim Kirkevej 13. H.E.D. overtog gården den 1.-3.-1985 fra Jens Knudsen.

Ejendomsskyld 2.000.000. Areal 118 ha., heraf 28 ha. skov, mose og eng.

Stuehuset er opført i 1791 og løbende restaureret. Ko- og svinestald er fra 1920, laden er genopført efter en brand i 1964 og

maskinhuset er fra 1976. På gården er der 1 plansilo og varm luft tørreri. Gården drives sammen med Tim Kirkevej 13.

LYBÆKVEJ 7, "MELDGAARD", NO, 6950 RINGKØBING, tlf. 97-330152.

ANITA OG JØRGEN MOSE. J.M. er bogholderriassistent, født den 15.-4.-1960, søn af Inger Marie og Jens Peder Mose, Rindum, gift den 14.-12.-1984 med Anita Nors Nielsen, specialarbejder, født den 7.-12.-1956, datter af Astrid og Hugo Nors Nielsen, No. Parret overtog gården i oktober 1984 fra Niels Christian Led.

Ejendomsskyld 470.000. Areal 12 ha., heraf 2,5 ha. eng. 7 ha. er udlejet.

Stuehuset er opført i 1828 og løbende restaureret. Kostalden fra 1911 er delvis ændret til hestestald i 1988, svinestald fra 1911 er ændret til garage og laden er fra 1948. Gårdens besætning er på 5 heste af racen Dansk Varmblod.

LYBÆKVEJ 23, LYBÆK, 6950 RINGKØBING, tlf. 97-330011.

TORBEN POULSEN, pelsdyravler, født den 12.-7.-1964, søn af Gerda og Tage Poulsen, Hee, bor sammen med Anni Nielsen, specialarbejder, født den 7.-3.-1958, datter af Eva og Christian Nielsen, Sdr. Virum. Parret har sønnen Daniel, født den 8.-10.-1988.

T.P. overtog gården i 1984, den blev udstykket fra E. Hansens ejendom.

Ejendomsskyld 530.000. Areal 3 ha.

Der er bygget 10 minkhaller fra 1985 til 1990, pelseri og lagerrum er fra 1988. Gården drives som minkfarm med en bestand på 1.300 tæver, desuden er der 2 ammekøer og 2 slagtekalve, det er krydsninger. På gården er der 1 traktor.

LYBÆKVEJ 30, FLADBJERG, 6950 RINGKØBING, tlf. 97-330090.

EIGIL HANSEN, gårdejer, født den 6.-12.-1925, søn af Meta og Anton Hansen, Ulfborg, gift den 4.-11.-1951 med Gerda Madsen, medhjælpende hustru, født den 17.-11.-1929, datter af Marie og Knud Madsen, Staby. Parret har børnene: Knud Erik, født den 19.-2.-1952, Irma, født den 30.-5.-1954, Gurli, født den 28.-11.-1955, Jens Ove, født den 29.-7.-1957 og Arne, født den 15.-12.-1960.

E.H. har været landpost og har været formand for No Husmandsforening samt kasserer i Ringkøbing Egnens Husmandsforening. Han overtog gården den 28.-8.-1962 fra Jens Øland.

Ejendomsskyld 430.000. Arel 12,4 ha., der er frasolgt 6,5 ha.

Stuehuset er opført i 1932 og løbende restaureret. Ko- og svinestald fra 1932 er tilbygget i 1964, laden er fra 1932 og maskinhus fra 1975. Gårdens besætning er på 20 slagtekalve af blandet race, desuden produceres ca. 150 slagtesvin årligt. På gården er der 2 traktorer og der bruges maskinstation til en del af markarbejdet.



LYBÆKVEJ 34, "NØRREVANG", LYBÆK, 6950 RINGKØBING, tlf. 97-335479.

POUL HAUBRO, regnskabstekniker, født den 13.-4.-1955, søn af Klara og Christian Haubro, Glerup, bor sammen med Bodil Bundgaard Christensen, miljøtekniker, født den 30.-4.-1954, datter af Poula og Gunner Christensen, Volting. Parret har børnene: Bjarke, født den 4.-12.-1985 og Rune, født den 27.-11.-1988.

P.H. er ansat ved Ringkøbing-Ulfborg Landboforening, han har været på Korinth, Hammerum og Vejlbjby landbrugsskoler. Han overtog gården den 14.-12.-1982 fra Peder Christensen.

Ejendomsskyld 1.350.000. Areal 43 ha., heraf 10 ha. eng og 3 ha. eng.

Stuehuset er opført i 1907 og løbende restaureret. Kostalden fra 1907 er ændret til svinestald omkring 1950, svinestalde fra 1907 og 1974, lade fra 1907 og maskinhus fra 1987, der er gylletank. Gården drives med en slagtesvineproduktion på 1.500 stk. årligt, desuden er der 11 moderfår af racen Texel. Planteproduktionens salgsafgrøder er ærter, raps, korn og industrikartofler. På gården er der 2 traktorer og halmfyr. Der er 1 skoledreng til deltids hjælp og der bruges lidt maskinstation.

LYBÆKVEJ 35, LYBÆK, 6950 RINGKØBING, tlf. 97335240.

VERNER KIRKEGAARD, værkfører, født den 10.-5.-1951, søn af Jenny og Arne Kirkegaard, Stauning, gift den 29.-3.-1975 med Kirsten Smed, sygeplejerske, født den 29.-11.-1952, datter af Grethe og Peder Christensen, Hammel. Parret har børnene: Lisbeth, født den 10.-11.-1976, Martin, født den 9.-10.-1978 og Linda, født den 23.-9.-1986.

V.K. overtog gården den 1.-7.-1984 fra Knud Harpøth.



Lybækvej 35's ejendomsskyld er 590.000. Areal 3 ha.

Stuehuset er opført i 1936 og løbende restaureret. Avlsbygningerne består af 3 hønsehuse. Gårdens besætning er på 2 heste, 1 islandsk hest og 1 Connemara. På gården er der 1 traktor og træfyr.



LYNGSMOSEVEJ 1, HOVERGAARDE, 6971 SPJALD, tlf. 97-348082. JENS ANDREAS KRISTENSEN, landmand, født den 27.-1.-1928, søn af Agnes og Anders Kristensen, Hovergaarde.

J.A.K. har været på Borris Landbrugsskole. Han overtog gården i 1956, da han byggede den som statshusmandsbrug udstykket fra "Hovergaarde".

Ejendomsskyld 640.000. Areal 24,8 ha., heraf tilkøbt 7,5 ha., 2

ha. er tilplantet med juletræer. Der er udlejet 5,5 ha.

Stuehuset er opført i 1956. Ko- og svinestald samt lade er fra 1956, laden er ændret til svinestald i 1960 og maskinhusene er fra 1962, 1965 og 1987. Planteproduktionens salgsafgrøde er korn. På gården er der 1 traktor, 1 mejetærsker, 1 lagersilo, 1 plansilo og varm luft tørreri samt træfyr. Der bruges maskinstation til en del af markarbejdet.

LYNGSMOSEVEJ 2, "VESTERTOFT", HOVERGAARDE, 6971 SPJALD, tlf. 97-348186.

VAGN GRAVESEN, lærer, født den 11.-4.-1952, søn af Martha og Niels Vestergaard Gravesen, Sdr. Felding, gift den 12.-10.-1974 med Birgitte Ladekjær, lærer, født den 7.-5.-1954, datter af Anne Marie og Jens Ladekjær, Skovlund. Parret har børnene: Lene, født den 2.-6.-1983, Marie, født den 14.-5.-1985 og Jonas, født den 18.-12.-1987.

Ægteparret er ansat ved Lem Skole. V.G. overtog gården den 2. juli 1982 fra Morten Bjerregaard Thomsen. Ejendommen er udstykket som statshusmandsbrug fra "Houergaarde" i 1941.

Ejendomsskyld 600.000. Areal 18,3 ha., 10 ha. er beplantet med juletræer og pyntegrønt.

Stuehuset er opført i 1941 og restaureret i 1981. Ko- og svinestald fra 1941 er ændret til beboelse i 1981. Fårestaldene er fra 1986 og maskinhuset fra 1989. Gårdens besætning er på 20 moderfår af racen Hvidhovedet Marsk, besætningen er tilsynsbesætning under Dansk Fåreavl. På gården er der 1 traktor og 1 træfyr. Der bruges maskinstation til en del af markarbejdet. Der er lidt biavl på ejendommen.



LYNGSMOSEVEJ 3, "NY HOVERGAARDE", HOVERGAARDE, 6971 SPJALD, tlf. 97-348139. HERMAN JUSTENSEN, gårdejer, født den 17.-1.-1921, søn af Nikoline og Jens Kristian Justensen, Hovergaarde, gift d. 24.-10.-1954 med Ingrid Birkmose, sygehjælper, datter af Anne og Marius Birkmose, No. Parret har børnene: Erik, født den 23.-8.-1955, Hanne, født den 20.-3.-1958, Tove, født den 14.-6.-1964 og Jonna, født den 3.-9.-1966.



I.B. har været på Store Restrup Husmandsskol. H.J. overtog gården i efteråret 1954 fra sin far, Jens Kristian Justensen, som byggede ejendommen i 1916, da den blev udstykket fra "Vester Hovergaarde".

Ejendomsskyld 750.000. Areal 29,9 ha., heraf 4 ha. skov og hede.

Stuehuset er opført i 1916 og restaureret og tilbygget i 1969. Ko- og svinestald fra 1916 er tilbygget i 1955, lade fra 1916, maskinhuse fra 1955 og 1965. Gården drives med en svineproduktion på 12 årssøer, der produceres ca. 200 slagtesvin. Planteproduktionens salgsafgrøde er korn. På gården er der 2 traktorer, 1 mejetærsker og 1 lagersilo. Der bruges maskinstation til en del af markarbejdet.



LYNGSMOSEVEJ 4, "SKOVGAARD", HOVER, 6971 SPJALD. ANDREAS KJELDGAARD STAMPE, gårdejer, omtales under Hovervej 85.

A.K.S. overtog gården i april 1965 fra Viggo Thorup.

Ejendomsskyld 330.000. Areal 22 ha.

Stuehuset er opført i 1864. Kostalden er fra 1954. Gården drives sammen med Hovervej 85.

LYNGSMOSEVEJ 5, HOVERGAARDE., 6971 SPJALD, tlf. 97-348119.

LAURIDS BJERG, gårdejer, født den 10.-7.-1938, søn af Minna og Petri Madsen, Bølling, gift den 23.-3.-1966 med Kirstin Kirk, medhjælpende hustru, født den 17.-5.-1946, datter af Dagny og Albert Kirk, Degbjerg. Parret har børnene: Hanne, født d. 20.-6.-1971, Ulla, født d. 26.-6.-



1973, Ellen, født d. 28.-6.-1979 og Uffe, født den 26.-8.-1983.

L.B. overtog gården i februar 1969 fra Leif Kristensen.

Ejendomsskyld 3.150.000. Areal 63 ha., heraf tilkøbt 13 ha., der er 8 ha. skov o.l. Jorden er bortforpagtet.

Stuehuset er opført i 1966 og ombygget og restaureret i 1977. Svinestaldene er fra 1929, 1970, 1973, 1975 og 1982, minkhaller fra 1984 og 1986, lade fra 1980, maskinhuse fra 1983 og 1987 og der er 2 gylletanke. Gården drives med en svineproduktion 180 årssøer, der sælges ca. 1800 smågrise og 2000 slagtesvin årligt. Minkproduktionen er på 450 tæver. På gården er der 1 traktor, 2 vandingsmaskiner, 1 tørfodringsanlæg, 1 lagersilo, varm luft tørreri og halmfyr. Der er 1 deltids medhjælper på gården.



LYNGSMOSEVEJ 6, "LYNGSMOSE", LYNGSMOSE, 6971 SPJALD, tlf. 97-348021.

NIELS LAURITS AHLE, gård-ejer, født den 18.-5.-1922, søn af Sine og Jens Ahle, No, gift den 7.-5.-1948 med Signe Madsen, medhjælpende hustru, født den 25.-8.-1923, datter af Marie og Kresten Madsen, Staby. N.L.A. overtog gården den 11.-2.-1948 fra Bertel Mortensen. Ejendomsskyld 500.000. Areal 21 ha., heraf tilkøbt 3;5 ha., der er 1,5 ha. eng og 1,5 ha. skov.



Stuehuset er opført i 1894 og restaureret i 1970. Kostalden fra 1894 er tilbygget i 1951, samme år blev der bygget lade, svinestald fra 1954 og maskinhus fra 1961. Gården drives med en kvægproduktion på 10 årskøer, 16 ungdyr og 5 slagtekalve af racen SDM, svineproduktionen er på 6 årssøer, der produceres ca. 100 slagtesvin. På gården er der 1 traktor og der bruges maskinstation til en del af markarbejdet.

MEJLBYVEJ 8, "TOFT", MEJLBY, 6980 TIM, tlf. 97-331388. KNUD GRAVERSGAARD, gårdejer, født den 2.-5.-1950, søn af Frida og Anders Graversgaard, Sønderby, gift den 2.-6.-1973 med Lise Margrethe Eskildsen, bankassistent, født den 6.-5.-1952, datter af Frida og Svend Eskildsen, Mejlby. Parret har børnene: Mona, født den 26.-4.-1975, Torben, født den 11.-4.-1978 og Inger, født den 3.-4.-1985.



K.G. er handelsuddannet. Han overtog gården den 1.-1.-1978 fra sin svigerfar, Svend Eskildsen, som købte den i 1947. Gården har været i slægtens eje gennem flere generationer, fra omkring 1700.

Ejendomsskyld 2.200.000. Areal 43 ha.

Stuehuset er opført i 1983. Bygningerne fra 1983 er genopført efter en brand, svinestaldene er fra 1978, 1983 og 1988, lade fra 1983 og maskinhus fra 1970, der er gylletank. Gården drives med en svineproduktion på 130 årssøer, der sælge ca. 800 smågrise og 1700 slagtesvin årligt. Planteproduktionens salgsafgrøder er ærter og raps. På gården er der 2 traktorer, 1 mejetærsker og 1 gastæt kornsilo. Gården drives uden fremmed arbejdskraft.

MEJLBYVEJ 10, "SØTOFT", MEJLBY, 6980 TIM, tlf. 97-331053.

NIELS HØTBJERG ANDERSEN, gårdejer, født den 4.-12.-1910, søn af Anna og Jens Andersen, Madum, gift den 6.-4.-1943 med Elise Kirstine Lodbjerg, født den 11.-1.-1914, datter af Anna og Jens Lodbjerg, Mejlby.

N.H.A. overtog gården den 1.-4.-1943 fra sine svigerforældre Anna og Jens Lodbjerg. Ejendomsskyld 600.000. Areal 16,5 ha.

Stuehuset er opført i 1965. Ko- og svinestald er fra 1951, lade fra 1950 og maskinhus fra 1955. Gårdens besætning er på 1 årsko og 1 ungkreatur af racen SDM, desuden produceres der 120 slagtesvin årligt. Planteproduktionens salgsafgrøde er korn. På gården er der 1 traktor og der bruges maskinstation til en del af markarbejdet.

MEJLBYVEJ 12, "SANDGRAV", MEJLBY, 6980 TIM, tlf. 97-331119.

PREBEN JØRGENSEN, gårdejer, født den 24.-7.-1954, søn af Ane Grethe og Jørgen Jørgensen, Mejlby, gift den 17.-8.-1985 med Grethe Harpøth, bankassistent, født den

17.-4.-1961, datter af Petrea og Svend Harpøth, No. Parret har børnene: Mette, født den 5.-6.-1985 og Karina, født den 26.-7.-1987.

P.J. har været på Asmildkloster Landbrugsskole, han er i bestyrelsen for SDM avlsforening og har været formand for kontrolforeningen i Stadil - Tim. Han overtog halvparten af gården i 1980 fra sin far, Jørgen Jørgensen, nuværende ejer er 5. generation på gården, som kom i slægtens eje i 1850. Gården drives som I/S mellem far og søn.

Ejendomsskyld 2.800.000. Areal 85 ha., heraf tilkøbt 60 ha.

Stuehuset er ca. 150 år gammel og løbende restaureret. Kostalden fra 1956 er ændret til ungdyrstald i 1978, ny kostald fra 1974, svinestald fra 1964 er ændret til ungdyrstald i 1978, foderhus fra 1977 og maskinhus fra 1987, der er 2 gylletanke og indendørs kørersilo. Gården drives med en kvægproduktion på 70 årskøer, 95 ungdyr og 35 slagtekalve af racen SDM. Planteproduktionens salgsafgrøder er ærter, raps og korn. På gården er der 3 traktorer, 1 vandingsmaskine og der anvendes staldvarme til opvarmning af stuehuset. Der er 1 skoledreng til hjælp og der bruges en del maskinstation. Ejendommen Mejlbyvej 14 er lagt ind under Mejlbyvej 12, bygningerne ejes stadig og de består af et stuehus, der er ca. 150 år gammel, en ladebygning fra omtrent samme tid og et maskinhus fra 1955. På denne ejendom bor Preben Jørgensen.

MEJLBYVEJ 18, MEJLBY, 6980 TIM, tlf. 97-331004.

JAKOB SCHMIDT CHRISTENSEN, gårdejer, født den 3.-8.-1933, søn af Karen Marie og Ingvard Schmidt Christensen, Mejlby, gift den 9.-8.-1969 med Annelise Petersen, landinspektør, født den 28.-4.-1943, datter af Karen Margrethe og Carlo Petersen, København. Parret har børnene: Lars, født d. 15.-11.-1973 og Søren, født d. 30.-4.-1976. A.P. har egen virksomhed som landinspektør.

J.S.C. har været på Lægaard Landbrugsskole. Han overtog gården i april 1969 fra sin far Ingvard Schmidt Christensen, gården har været i familiens eje gennem flere generationer, den kom i familiens eje i 1750.

Ejendomsskyld 1.450.000. Areal 55 ha., heraf tilkøbt 17 ha.

Stuehuset er opført omkring 1850 og løbende restaureret. Løsdriftstalden er fra 1959, staklade fra 1970 bruges som løsdriftstald og laden er fra 1982. Gården drives med en ammekobesætning på 25 ammekøer, 20 ungdyr og 14 slagtekalve af racen Hereford. Planteproduktionens salgsafgrøder er raps og korn. På gården er der 3 traktorer og 1 mejetærsker samt andel i Mejlby-Halkær Vindmøllelaug. Gården drives uden fremmed arbejdskraft.

MEJLBYVEJ 22, "VESTERGAARD", MEJLBY, 6980 TIM, tlf. 97-331042.

ANNA OG SIGNE AARUP, gårdere. A.Aa. er født den 14.-4.-1911 og S.Aa. er født den 15.-7.-1913.

De to søstre overtog gården i 1983 fra broderen Mads Aarup.

Ejendomsskyld 1.050.000. Areal 35 ha. Jorden er udlejet.

Stuehuset er opført i 1904 og løbende restaureret. Ko og svinestald er fra 1962, svinestald og garage fra 1908 samt lade fra 1928.

MEJLBYVEJ 26, "HEDE", MEJLBY, 6980 TIM.

NIELS CHRISTIAN MORTENSEN, gårdejer, født den 16.-3.-1946, søn af Signe og Niels Frederik Mortensen, Mejlby, gift den 22.-7.-1974 med Minna Birkkær, sygehjælper, født den 7.-2.-1950, datter af Inga og Ingvard Birkkær, Vinding. Parret har børnene: Inga, født den 7.-2.-1974, Jesper, født den 6.-5.-1975, Anne Mette, født d. 4.-12.-1979 og Signe, født den 30.-1.-1986.

N.C.M er ansat ved Kriminalpolitiet. Han overtog gården den 1.-6.-1978 fra sin far, Niels Frederik Mortensen, nuværende ejer er 5. generation på gården, som har været





gammel landsbysmedie, den nuværende ejers bedstefar var smed.  
Ejendomsskyld 648.000. Areal 28,4 ha., der er frasolgt 4 ha. 20 ha. er bortforpagtet. Stuehuset er opført i 1932 og restaureret i 1978. Minkhal fra 1989, lade og maskinhus fra 1978. Gårdens besætning er på 2 heste (ponyer) og 50 minktæver. Planteproduktionens salgsafgrøde er raps. På gården er der 2 traktorer og andele i Mejlbj-Halkær Vindmøllelaug. Der bruges maskinstation til en del af markarbejdet. Minkfarmen drives som Mejlbj Mink I/S.

MULDBJERG BYVEJ 23, "HAVDAL", MULDBJERG, 6971 SPJALD, tlf. 97-348118. KRISTEN OLE KRISTENSEN, gårdejer, født den 17.-8.-1943, søn af Agnethe og Ole Kristensen, Muldbjerg, gift den 14.-8.-1971 med Hanne Ellgaard, journalist, født den 2.-11.-1945, datter af Evelyn og Erik Ellgaard, Hjørring. Parret har børnene: Jette, født den 30.-3.-1972, Klaus, født den 8.-5.-1974 og Ole, født den 23.-9.-1977.

K.O.K. har været på Bygholm Landbrugsskole og har været formand for Milco, han er formand for Ringkøbing Amts Kvægavlforening og er i repræsentantskabet for MD-Foods. Han overtog gården den 1.-7.-1967 fra sin far, Ole Kristensen, nuværende ejer er 3. generation på gården, som bedstefaderen byggede som udflyttergård i 1913. Ejendomsskyld 1.350.000. Areal 35 ha., heraf tilkøbt 6 ha.

Stuehuset er opført i 1913 og restaureret i 1977. Kostalden er fra 1967, kalvestald og lade fra 1913, maskinhus fra 1973, foderhus fra 1979 og der er gylletank samt indendørs køresilo. Gården drives med en kvægproduktion på 32 årskøer, 45 ungdyr og 16 slagtekalve af racen SDM. På gården er der 2 traktorer, 1 mejetærsker, 1 vandingsmaskine, 1 lagersilo og varm luft tørreri. Der er 1 fast medhjælper og der bruges en del maskinstation.

MULDBJERG BYVEJ 25, "MØGELBJERG", MULDBJERG, 6971 SPJALD, tlf. 97-348149.

NIELS ERIK SIG, gårdejer, født den 19.-1.-1943, søn af Johanne og Anders Hansen Sig, Muldbjerg, gift den 22.-7.-1972 med Bodil Marie Justensen, lærer, født den 10.-2.-1945, datter af Ellen og Anders Justensen, Grønbjerg. Parret har børnene: Henriette, født den 29.-10.-1975, Eskild, født den 7.-8.-1978, Ulrik, født den 22.-12.-1981 og Hakon, født den 30.-9.-1985.

N.E.S. har været på Lægaard Landbrugsskole. Han overtog første halvdel af gården i 1970 og anden halvdel i 1974 fra sin farbror, Niels Hansen Sig, gården er udstykket fra "Sig" i 1937, denne gård har været i slægtens eje gennem 5 generationer.

Areal 35 ha., heraf 4,5 ha. eng og 1 ha. skov. Der er lejet 4 ha.

Stuehuset er opført i 1937, restaureret og tilbygget i 1974. Kostalden er fra 1970, svinestald og lade fra 1937, maskinhus fra 1977 og foderhus fra 1984, der er indendørs køresilo og gylletank. Gården drives med en kvægproduktion på 30 årskøer, 40 ungdyr og 15 slagtekalve af racen SDM, desuden er der 50 høns. På gården er der 3 traktorer, 1 mejetærsker og 1 halmfyr. Der bruges maskinstation til en del af markarbejdet.

MULDBJERG BYVEJ 27, "HOVER SIG", MULDBJERG, 6971 SPJALD, tlf. 97-348028. GERHARD SIG, gårdejer, født d. 3.-4.-1940, søn af Johanne og Anders Sig, Muldbjerg. G.S. har været på Lægaard Landbrugsskole, han overtog gården i sommeren 1972 fra sin far Anders Hansen Sig, nuværende ejer er 5. generation på gården, som kom i slægtens eje i 1788.

Ejendomsskyld 1.873.000. Areal 60,5 ha., heraf tilkøbt 25 ha.

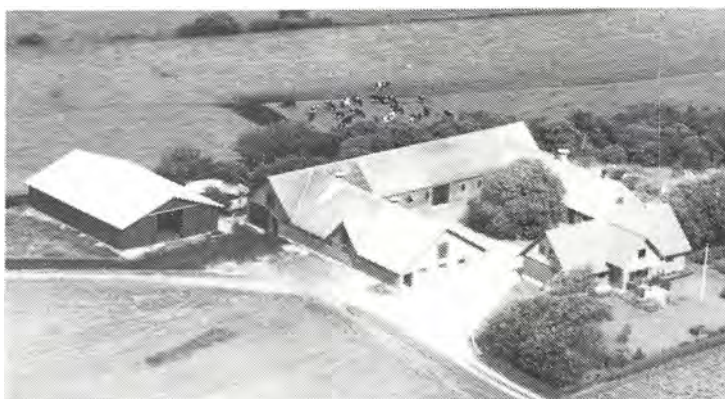

"Hover Sig"'s stuehus er opført i 1949 og løbende restaureret. Kostalden fra 1939 er moderniseret i 1972, svinestalden fra 1964 er ændret til kalvestald i 1980, ladden er fra 1949, maskinhus fra 1983 og foderhus fra 1972, der er gylletank og indendørs køresilo. Gården drives med en kvægproduktion på 35 årskøer, 40 ungdyr og 28 slagtekalve af blandet race. Planteproduktionens salgsafgrøder er ærter, raps, pillegræs og korn. På gården er der 3 traktorer, 1 lagersilo og varm luft tørreri. Der bruges maskinstation til en del af markarbejdet.

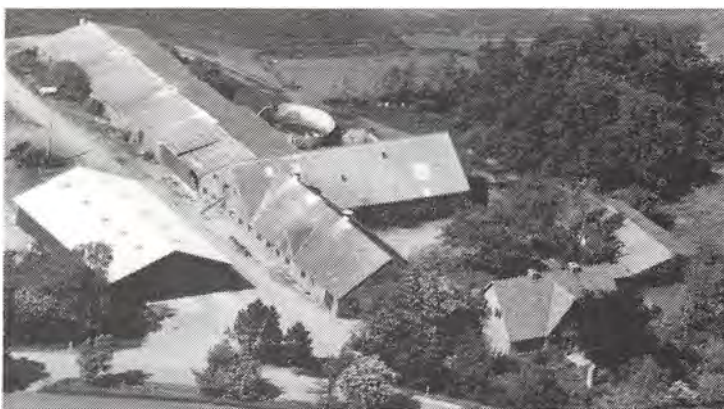

MÆLKEVEJEN 4, "VOGNBORG-HUS", VEDERSØ, 6990 ULFBORG, tlf. 97-331265.

SIGVALD THORNVIG, født den 1.-10.-1920, søn af Kristiane og Kresten Thornvig, Vedersø, gift den 14.-5.-1947 med Frida Pedersen, husmor, født den 19.-12.-1926, datter af Karen og Peder Frederiksen Pedersen, Staby. Parret har børnene: Alfred, født den 1.-11.-1947, Poul, født den 11.-12.-1948, Peder Kristian, født

den 31.-5.-1951, Karlo, født den 20.-3.-1954, Bent, født den 18.-5.-1960 og Jørgen, født den 13.-5.-1962.

S.T. overtog gården den 1.-5.-1947 fra Anders Brun.

Ejendomsskyld 340.000. Areal 4,4 ha. Jorden er udlejet.

Stuehuset er af ældre dato og restaureret og tilbygget i 1960. Ko- og svinestald er fra 1926.

MØLLEBAKKEN 5, VEDERSØ, 6990 ULFBORG, tlf. 97-331132.

HOLGER GRAVSHOLT, gårdejer, født den 5.-5.-1938, søn af Marie og Kr. Gravsholt, Vedersø, gift den 5.-5.-1966 med Inga Kolby, medhjælpende hustru, født den 5.-11.-1944, datter af Johanne og Kr. Kolby, Stadil. H.G. har været på Lægaard Landbrugsskole. Han overtog gården i marts 1965 fra sin far, Kr. Gravsholt.

Ejendomsskyld 1.300.000. Areal 37 ha., heraf tilkøbt 9 ha. Der er forpagtet 15,5 ha. Stuehuset er opført i 1923 og restaureret og tilbygget i 1983. Kostalden fra 1923 er tilbygget flere gange, senest i 1975, lade fra 1923, maskinhus fra 1963 og der er foderhuse fra 1975 og 1986, der er indendørs køresilo. Gården drives med en kvægproduktion på 43 årskøer, 50 ungdyr og 20 slagtekalve af racen SDM, der produceres ca. 6 slagtesvin årligt. På gården er der 2 traktorer, 1 vandingsmaskine, 1 etkornsroesåmaskine og 1 lagersilo. Der er 1 fast medhjælper og der bruges en del maskinstation.





MØLLEBYVEJ 6, "NYMARKS-GAARD", STADIL, 6980 TIM, tlf. 97-331043.

KRISTEN HUSTED BJERG, gård-ejer, født den 2.-7.-1921, søn af Sine og Julius Bjerg.

K.H.B. har været på Borris Landbrugsskole. Han overtog gården i april 1960 fra sin far, Julius Bjerg, nuværende ejer er 3. generation på gården.

Ejendomsskyld 680.000. Areal 23 ha., heraf tilkøbt 6 ha.

Stuehuset er opført i 1872 og løbende restaureret. Kostalden er fra 1935, svinestald fra 1961, laden fra 1872 er tilbygget i 1961 og maskinhuset er fra 1959. Gårdens besætning er på 15 ungkreatur og 4 slagtekalve af racen RDM, der produceres ca. 200 slagtesvin årligt. Planteproduktionens salgsafgrøder raps, rug og hvede. På gården er der 2 traktorer, der bruges en del maskinstation.

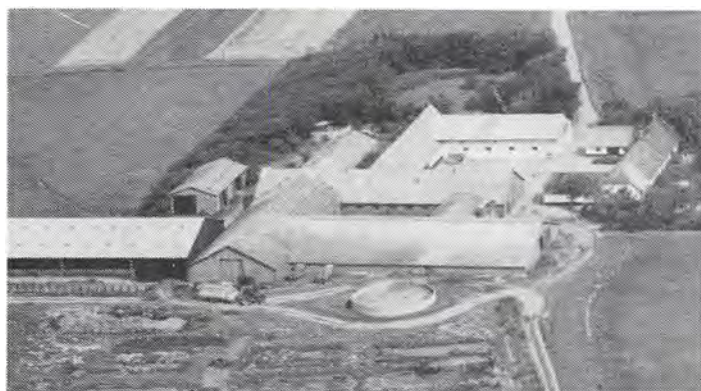

MØLLEBYVEJ 8, "SØNDERVANG", STADIL, 6980 TIM, tlf. 97-331039.

JENS RIISKJÆR KOLBY, gårdejer, født den 5.-4.-1946, søn af Kirsten og Aksel Kolby, Stadil, gift den 11.-12.-1971 med Ulla Nielsen, husmor, født den 29.-9.-1948, datter af Signe og Poul Nielsen, Stadil. Parret har børnene: Aksel, født den 27.-8.-1972 og Kenneth, født den 30.-3.-1976.

J.R.K. har været på Bygholm

Landbrugsskole, han er i repræsentantskabet for MD.-Foods. Han overtog gården den 10.-8.-1971 fra sin far, Aksel Kolby, som købte den i 1947.

Ejendomsskyld 3.850.000. Areal 93 ha., heraf tilkøbt 15 ha., der er 3 ha. skov og eng. Der er lejet 15 ha.

Stuehuset er ca. 200 år gammelt og løbende restaureret. Løsdriftstalden er fra 1979, ungdyrstald fra 1974, kostald fra 1969 er ændret til kalvestald i 1981, der er en ældre svinesald og lade, nyere lade fra 1976, maskinhus fra 1967 og foderhuse fra 1976 og 1983, der er indendørs køresilo og gylletanke. Gården drives med en kvægproduktion på 118 årskøer, 160 ungdyr og 75 slagtekalve af racen SDM. Planteproduktionens salgsafgrøder er ærter, raps, hvede, byg og pillegræs. På gården er der 4 traktorer, 1 vandingsmaskine, 1 skårlægger, 1 snittevogn, 1 rundballepresser, 1 malkestald, 1 EDB-styret kraftfodringsanlæg, 1 plansilo og varm luft tørreri. Der er 1 fodermester på gården og der bruges maskinstation til høst.

MØLLEBYVEJ 9, "HØJEN", STADIL, 6980 TIM, tlf. 97-331097.

NIELS JUHL, gårdejer, født den 29.-11.-1933, søn af Birgitte og Niels Stokholm, Tørring, gift den 8.-2.-1957 med Anne Eriksen, medhjælpende hustru, født den 17.-5.-1936, datter af Kartrine og Ejner Eriksen, Lomborg. Parret har børnene: Birgit, født d. 2.-2.-1959, Inge, født den 5.-4.-1961 og Niels Kristian, født den 8.-8.-1969.



N.J. har været på Asmildkloster Landbrugsskole, han overtog gården den 1.-12.-1956 fra Elisa Høj. Ejendomsskyld 1.500.000. Areal 41 ha. Der er lejet 44 ha. Stuehuset er opført i 1896 og løbende restaureret. Kostalden fra 1955 er tilbygget og ombygget i 1980, svinestald fra 1896 er ændret til kalvestald i 1976, ny svinestald fra 1974, lade fra 1896 og maskinhus fra 1974, der udendørs køresilo og gylletank. Gården drives med en kvægproduktion på 50 årskøer, 75 ungdyr og 25 slagtekalve af racen SDM, der produceres ca 550 slagtesvin årligt. Planteproduktionens salgsafgrøder er ærter og raps. På gården er der 3 traktorer, 1 mejetærsker, 1 vandingsmaskine, 1 rundballepresser, 1 snittevogn, 1 automatisk tørfodringsanlæg. Der er en fast medhjælper på gården og der bruges maskinstation til en del af markarbejdet.

MØLLEBYVEJ 14, "STOUGAARD", STADIL, 6980 TIM, tlf. 97-331013.

KJELD GRAVERSGAARD, gårdejer, født den 7.-6.-1941, søn af Frida og Anders Graversgaard, Stadil, gift den 12.-8.-1967 med Grethe Guldager Pedersen, postafløser, født den 2.-6.-1947, datter af Ingrid Marie og Folke Pedersen, Sig. Parret har børnene: Anders, født den 13.-2.-1968, Inge Marie, født den 7.-2.-1970 og Jan, født den 11.-7.-1974.

K.G. overtog gården den 1.-7.-1967 fra sin far Anders Graversgaard, nuværende ejer er 3. generation på gården.

Ejendomsskyld 1.800.000. Areal 46,2 ha., heraf tilkøbt 11 ha.

Stuehuset er opført i 1849 og løbende restaureret. Kostalden fra 1963 er ændret til svin i 1988, spaltestald fra 1975, maskinhus fra 1974 er ændret til mink, foderhus fra 1980, der er gylletank og indendørs køresilo, som er ændret til foderrum og maskinhus. Gården drives med en slagtekalveproduktion på 35 stk. af blandet race, desuden produceres der 1.200 slagtesvin årligt og der er 100 minktæver. Planteproduktionens salgsafgrøder er ærter og raps. På gården er der 3 traktorer, 1 vandingsmaskine, 1 plansilo, varm luft tørreri og der anvendes staldvarme til opvarmning af stuehuset. Gården drives uden fremmed arbejdskraft.

MØLLEBYVEJ 15, "DALSGAARD", STADIL, 6980 TIM, tlf. 97-331031.

ARNE OPSTRUP, gårdejer, født den 20.-5.-1939, søn af Dagny og Aksel Opstrup, Stadil, gift den 26.-10.-1968 med Grethe Stræde, medhjælpende hustru, født den 4.-9.-1947, datter af Edith og Jens Stræde, Rindom. Parret har børnene: Aksel, født den 10.-1.-1970, Jens, født den 22.-1.-1972 og Dagny, født den 18.-5.-1977.

A.O. overtog gården den 1.-10.-1968 fra sin far Aksel Opstrup.

Ejendomsskyld 1.500.000. Areal 45 ha., heraf tilkøbt 1,5 ha.

Stuehuset er opført i 1850 og løbende restaureret. Kostalden fra 1960 er tilbygget i 1970, spaltestald og foderhuse fra 1977, svinestald fra 1935 og maskinhus fra 1975, der er indendørs køresilo. Gården drives med en kvægproduktion på 40 årskøer, 65 ungdyr og 20 slagtekalve af blandet race. Planteproduktionens salgafgrøde er raps. På gården er der 3 traktorer, 1 sprinklervandingsanlæg, 1 lagersilo, 1 varm luft tørreri og der anvendes staldvarme til opvarmning af stuehuset. Der bruges maskinstation til en del af markarbejdet.

NDR. RINGVEJ 7, "TRANKJÆRGAARD", MEJLBY, 6950 RINGKØBING, tlf. 97-320574.

KNUD VIUM KRISTENSEN, ingeniør, født den 6.-11.-1954, søn af Mary og Villiam Tved Kristensen, Mejlby.

K.V.K. er ansat ved kvægavlssforeningen for Ringkøbing Amt, han har været på Lægaard Landbrugsskole 2 gange og senere på Gråsten Landbrugsskole. Han overtog gården i foråret 1985 fra sin mor, Mary Kristensen, nuværende ejer er 3. generation på gården, som kom i familiens eje i 1915.





Ejendomsskyld 550.000. Areal 15,5 ha. Der er lejet 5,5 ha. Stuehuset er opført i 1916 og løbende restaureret. Ko og svinestald er fra 1957, lade fra 1916 og maskinhus fra 1948. Gården drives udelukkende med planteproduktion bestående af korn, ærter og raps. På gården er der 2 traktorer, andel i mejetærsker og halmfyr.

NDR. RINGVEJ 9, "MEJLBY", MEJLBY, 6950 RINGKØBING, tlf. 97-320961.

KAREN MARGRETHE JØRGENSEN, gårdejer, født den 28.-3.-1920, datter af Jensine Marie og Kristian Sandholm, Ulfborg, gift den 25.-10.-1942 med Albert Marius Jørgensen, født den 5.-1.-1918, søn af Petra og Jørgen Laurids Jørgensen, Mejlby. Parret har børnene: Ole, født den 11.-7.-1945 og Bente, født den 12.-12.-1949.

A.M.J. døde den 14.-4.-1978. Han overtog gården den 30.-12.-1949 fra sin far, Jørgen Laurids Jørgensen, han var 4. generation på gården, som kom i slægtens eje i 1873. Ejendomsskyld 450.000. Areal 10 ha., der er frasolgt 6 ha.

Stuehuset er ca. 150 år gammelt og det er løbende restaureret. Ko- og svinestald samt lade er fra 1952. Gården drives udelukkende med planteproduktion bestående af korn og raps. På gården er der 1 traktor, 1 mejetærsker og 1 lagersilo. Gården drives uden fremmed arbejdskraft.



NDR. RINGVEJ 10, "MEJLBY-GAARD", MEJLBY, 6950 RINGKØBING, tlf. 97-320251.

CHRISTEN SLOTH BJERRE, gårdejer, født den 12.-4.-1943, søn af Karen Dorthea og Johannes S. Bjerre, Vejrum, bor sammen med Henny Bank, husmor, født den 11.-9.-1941, datter af Anna og Erik Bank, Hvingel. Parret har børnene: Tina, født den 25.-5.-1969 og Anne, født den 28.-4.-1974.

C.S.B. har været på Næsgaard Landbrugsskole. Han overtog gården den 1.-6.-1965 fra Johannes Anthonius.

Ejendomsskyld 2.880.000. Areal 81 ha., heraf tilkøbt 10 ha., der er 25 ha. mose, Mergelgrave og skov. Der er lejet 10 ha.

Stuehuset er opført i 1977. Kostalden fra 1966 er ændret til svinestald i 1976, svinestald og lade er fra 1967. Gården drives med en slagtesvineproduktion på 2800 stk. årligt, desuden er der dambrug og der produceres 35 tons ørreder årligt. Planteproduktionens salgsafgrøder er ærter, raps og græsfrø. På gården er der 2 traktorer, 1 vandingsmaskine, 1 plansilo, 1 gastæt silo og varm luft tørreri. Der bruges maskinstation til høst.

NDR. RINGVEJ 11, MEJLBY, 6950 RINGKØBING, tlf. 97-320835.

JENS SIVERT BAK, gårdejer, født den 31.-3.-1954, søn af Anne og Christian Aage Bak, Mejlby, gift den 3.-8.-1985 med Inge Sandgrav, bankassistent, født d. 31.-7.-1960, datter af Silma og Peder Schmidt Sandgrav, Hee. Parret har datteren Anne, født den 15.-2.-1988.

J.S.B. er underleverandør til Møllefabrikken Vestas, han har været på Lægaard Landbrugsskole og er ellers uddannet som skibstømrer, han overtog gården den 1.-5.-1987 fra sin far Christian Aage Bak, nuværende ejer er 3. generation på gården, som

bedstefaderen købte i 1913. Ejendomsskyld 1.400.000. Areal 26,5 ha., heraf 3,5 ha. mergelgrav. Jorden er udlejet. Stuehuset er opført i 1929 og restaureret i 1983. Ko- og svinestald fra 1965 er ændret til industri i 1988, lade og maskinhus er fra 1972, der er gylletank. Gårdens besætning er på 5 moderfår alle krydsninger. På gården er der 1 traktor.



NDR. RINGVEJ 12, "VANTINGGAARD", MEJLBY, 6950 RINGKØBING, tlf. 97-320937.

POUL NIELSEN, gårdejer, født den 28.-5.-1934, søn af Anna og Niels Christian Nielsen, Tim, gift den 16.-12.-1959 med Ane Larsen, husmor, født den 16.-12.-1934, datter af Ingeborg og Leo Larsen, Sandgrav. Parret har børnene: Svend Aage, født den 1.-7.-1962, Niels Kristian, født d. 3.-

10.-1963 og Inge Lis, født den 9.-1.-1974.

P.N. har været på Lægaard Landbrugsskole, han overtog gården den 1.-12.-1959 fra Knud Pedersen Graversgaard.

Ejendomsskyld 970.000. Areal 21 ha., heraf tilkøbt 9 ha.

Stuehuset er opført i 1912 og restaureret flere gange. Ko- og svinestald fra 1912 er ændret til svinestald i 1982, lade fra 1912 og maskinhus fra 1965. Gården drives med en slagtesvineproduktion på 1.000 stk. årligt. Planteproduktionens salgsafgrøder er ærter og raps. På gården er der 2 traktorer og 1 træfyr. Der er en hareproduktion på 8 par. Der bruges maskinstation til høst.

NRD. RINGVEJ 14, "MØLLEGAARD", VESTERBY, 6950 RINGKØBING, tlf. 97-320015.

NIELS HARRY SVENDSEN, gårdejer, født den 26.-9.-1921, søn af Ingeborg og Peder Svendsen, Vesterby.

Elly Christensen har været husbestyrer for Niels i 30 år, hun er datter af Anna og Johannes Christensen, Søndervig.

N.H.S. overtog gården i oktober 1959 fra sin mor Ingeborg

Svendsen, nuværende ejer er 3. generation på gården, som tidligere har været mølleri og bageri.

Ejendomsskyld 1.400.000. Areal 38 ha., der er frasolgt 2 ha.

Stuehuset er opført i 1906 og løbende restaureret. Ko- og svinestald er fra 1906, lade fra 1942 og maskinhus fra 1947. Gården drives udelukkende med planteproduktion bestående af korn og raps. På gården er der 1 traktor og 1 lagersilo. Der bruges maskinstation til en del af markarbejdet.



NOBJERGVEJ 1, NO, 6950 RINGKØBING, tlf. 97-330033.

KRISTIAN LAURIDSEN, gårdejer, født den 19.-7.-1932, søn af Kirstine og Johannes Lauridsen, No, gift den 30.-9.-1961 med Lilly Oxfeldt, medhjælpende hustru, født den



14.-9.-1937, datter af Maren og Kristian Oxfeldt, No. Parret har børnene: Ulla, født den 3.-7.-1963, Jørn, født den 26.-4.-1966 og Helene, født den 3.-2.-1980.

K.L. har været på Lægaard Landbrugsskole. Han overtog gården i oktober 1961 fra sin far, Johannes Lauridsen.

Ejendomsskyld 1.400.000. Areal 35 ha., heraf tilkøbt 13 ha.

Stuehuset er opført i 1927 og løbende restaureret. Kostalden er ændret til søer i 1983, svinestald fra 1980, laden er ændret til svinestald i 1966 og maskinhusene er fra 1977 og 1987. Gården drives med en svineproduktion på 50 årssøer, der produceres ca. 1.100 slagtesvin, desuden er der 5 ammekøer og 6 ungdyr af racen Hereford, det er en avlsbesætning. Planteproduktionens salgsafgrøder ærter og raps. På gården er der 3 traktorer, 1 plansilo og varm luft tørreri. Der bruges maskinstation til en del af markarbejdet.

NOBJERGVEJ 5, "NOBJERG", NO, 6950 RINGKØBING, tlf. 97-330018.

DAGNY BJERG, gårdejer, født den 25.-12.-1917, datter af Johanne Marie og Anders Peder Jensen, Timring, gift den 29.-6.-1941 med Bernt Bjerg, født den 6.-11.-1902, søn af Johanne Marie og Hans Bjerg, No. Parret har børnene: Hans, født den 7.-9.-1942, Jens, født den 27.-8.-



1943, Helge, født den 5.-7.-1952 og Erik, født den 4.-12.-1954.

B.B. døde den 25.-2.-1979. Han overtog gården i maj 1941 fra sin far, Hans Bjerg, nuværende ejer er 3. generation på gården, som kom i slægtens eje omkring 1866. Ejendomsskyld 2.500.000. Areal 56 ha.

Stuehuset er opført i 1858 og løbende restaureret, der er bygget nyt stuehus i 1979. Kostalden er fra 1959, svinestalde fra omkring 1900 og ny svinestald fra 1974 samt lade fra 1966. Gården drives som alsidigt landbrug med en kvægproduktion på 38 årskøer og 50 ungdyr af racerne RDM og SDM, svineproduktionen er på 60 årssøer, der produceres ca. 900 slagtesvin. Planteproduktionens salgsafgrøde er raps. På gården er der 2 traktorer, 1 lagersilo og 1 varm luft tørreri. Brødrene, Jens og Helge, driver gården og der bruges maskinstation til en del af markarbejdet.

NOVEJ 1, "SØNDERGAARD", ØSTER NO, 6950 RINGKØBING, tlf. 97-330208.

GITTE LAURIDSEN OG ANDERS VEDEL, gårdejere. G.L. er født den 15.-11.-1956, datter af Mary og Jens Christian Lauridsen, No, gift den 15.-8.-1980 med Anders Vedel, gårdejer, født den 6.-3.-1957, søn af Birgith og Kristian Vedel, Hvidbjerg. Parret har børnene: Anne, født den 15.-10.-1981, Jakob, født den 24.-2.-1983 og Marie, født den 22.-2.-1987.

G.L. har været på Nordisk Landbrugsskole og A.V. på Lægaard og Nordisk Landbrugsskoler. Parret overtog gården den 15.-8.-1980 fra Germann Albertsen.

Ejendomsskyld 1.350.000. Areal 32 ha., heraf 2 ha. skov og eng.

Stuehuset er opført i 1926 og restaureret i 1978. Kostalden er ændret til kartoffelhus i 1985, svinestalde fra 1920 er ændret til lager m.v., svinestald fra 1983, lager fra 1920, maskinhus fra 1963 og der er gylletank. Gården drives med en slagtesvineproduktion på 1.000 stk. årlig. Planteproduktionens salgsafgrøder er kartofler, jordbær og grøntsager. På gården er der 2 traktorer, 1 markvandingsanlæg og 1 automatisk vådfodringsanlæg. Der bruges maskinstation til markarbejdet og der er 1 medhjælper på deltid om sommeren.

NOVEJ 2A, RØGIND, 6950 RINGKØBING, tlf. 97-330240.

JØRGEN W. ANDERSEN, landmand, født den 29.-10.-1933, søn af Ellen og Rudolf Andersen, Esbjerg, gift den 15.-12.-1956 med Jytte Kolster Hinsch Hansen, husmor, født den 2.-1.-1935, datter af Metha og Charles Hinsch Hansen, Esbjerg. Parret har børnene: Jan, født den 14.-10.-1959 og Gitte, født den 2.-7.-1963.

J.K.H.H. er ansat på kontor ved Ringkøbing Kommune. J.W.A. overtog gården i 1974 fra Peder Nygaard. Jorden er udstykket fra Røgind Kro i 1987.

Ejendomsskyld 750.000. Areal 26 ha., der er 6 ha. skov og mose.

Stuehuset er opført i 1987. Lade fra 1987. Gården drives som dådyrfarm med 120 dådyr. Planteproduktionens salgsafgrøde er grøntpiller. På gården er der 1 traktor, der bruges maskinstation til en del af markarbejdet.

NOVEJ 2B, RØGIND, 6950 RINGKØBING, tlf. 97-330074.

JENS FRYDENVANG, gårdejer, født den 3.-8.-1930, søn af Else og Hans Frydenvang, Ryslinge, gift den 19.-5.-1956 med Kirsten Lundgaard, medhjælpende hustru, født den 17.-4.-1935, datter af Asta og Niels Lundgaard, Vallekilde. Parret har børnene: Hans, født den 6.-1.-1958, Dorthe, født den 7.-4.-1961, Birthe, født den 11.-3.-1966 og Inge, født den 19.-9.-1973.

J.G. har været på Tune Landbrugsskole og overtog gården den 1.-10.-1958 fra Anneberg Hansen. Areal 40 ha., heraf tilkøbt 30 ha., der er 5 ha. eng og beplantning. Stuehuset er opført i 1914 og restaureret og tilbygget i 1972. Ko og svinestald er fra 1970, lade fra 1973 og maskinhus fra 1978, der er gylletank. Gården drives med en kvægproduktion på 23 årskøer, 17 ungdyr og 12 slagte kalve af racen SDM, svineproduktionen er på 18 årssøer og der sælges ca. 370 smågrise årligt. Planteproduktionens salgsafgrøde er ærter. På gården er der 2 traktorer, 1 vandingsmaskine og 1 lagersilo. Der bruges maskinstation til en del af markarbejdet.



NOVEJ 9, ØSTER NO, 6950 RINGKØBING, tlf. 97-330106. IVER GRIMSTRUP THOMSEN, gårdejer, født den 23.-7.-1927, søn af Ellen og Peder Tang Thomsen, Øster No, gift den 14.-6.-1958 med Else Faurbye Andersen, sygeplejerske, født den 18.-10.-1928, datter af Kerstin Marie Faurbye og Erik Marius Andersen, Ejby. Parret har børnene: Anne Marie, født den 1.-2.-1960, Solveig, født den 29.-3.-1962, Bente, født den

23.-8.-1967 og Per, født den 10.-8.-1969.

I.G.T. har været på Ladelund Landbrugsskole. Han overtog gården i 1967 fra Ole Led Pedersen.

Ejendomsskyld 1.300.000 Areal 25 ha., heraf tilkøbt 7 ha., der er 1 ha. beplantning. Stuehuset er opført i 1973, det gamle stuehus anvendes som værksted. Svinestaldene er fra 1967, kalkunhuse fra 1968 og 1969, lade fra 1987 og maskinhus fra 1970. Gården drives med en slagtesvineproduktion på 600 stk. årligt, desuden opdrættes der 15.000 kalkuner årligt. Planteproduktionens salgsafgrøder er ærter og raps. På gården er der 2 traktorer, andel i mejetærsker, 1 lagersilo og 1 halmfyr. Gården drives uden fremmed arbejdskraft.

NOVEJ 12, RØGIND, 6950 RINGKØBING, tlf. 97-330143.

BENDT EJLER HANSEN, gårdejer, født den 29.-12.-1929, søn af Karen og Hans Peder Hansen, Vorgod, gift den 10.-2.-1957 med Kirstine Jensine Jessen, husmor, født den 8.-6.-1938, datter af Mariane og Jens Emil Jessen, Nr. Virum. Parret har børnene: Jens Peder, født den 29.-6.-1957, Marian, født den 8.-3.-1961 og Poul Erik, født den 14.-4.-1966.



Bendt E. Hansen overtog gården den 8.-2.-1957 fra Laurids Grave- sen. Ejendomsskyld 1.050.000. Areal 40 ha., heraf tilkøbt 18 ha., der er 8 ha. eng og mose. Stuehuset er opført i 1952, det er tilbygget og ombygget senest i 1975. Kostalden fra 1964 er ændret til svinestald i 1984, svine- stald fra 1975 og maskinhus og lade fra 1978. Gården drives med en svineproduktion på 50 årssøer, der sælges ca. 1.000 smågrise årligt. På gården er der 2 traktorer, 1 mejetærsker og lagarsilo. Der bruges maskinstation til en del af markarbejdet.



NOVEJ 13, NO, 6950 RINGKØ- BING, tlf. 97-330070.

JES DAHL CHRISTENSEN, skibs- bygger, født den 3.-1.-1966, søn af Bodil og Erik Dahl Christen- sen, No, bor sammen med Lona Olesen, født den 24.-1.-1966, dat- ter af Gundild og Aage Olesen, Herning.

J.D.C. er skibsbygger. Han over- tog gården den 15.-5.-1988 fra Poul Kjærgaard.

Ejendomsskyld 260.000. Areal 2 ha.

Stuehuset er opført i 1910 og restaureret i 1983. Ko- og svinestald samt lade er fra 1910. Gården drives udelukkende med en planteproduktion bestående af kartofler. På gården er der 1 traktor og 1 træfyr.

NOVEJ 15, "NYGAARD", NO, 6950 RINGKØBING, tlf. 97-330048.

HANS NYGAARD, gårdejer, født den 25.-1.-1919, søn af Kirstine og Laurids Nygaard, No.

H.N. har været på Vejlbj Landbrugsskole. Han overtog gården i juli 1956 fra sin mor, Kirstine Nygaard, nuværende ejer er 3. generation på gården, som bedstefaderen byggede i 1864.

Ejendomsskyld 750.000. Areal 25 ha. Jorden er udlejet.

Stuehuset er opført i 1864 og løbende restaureret. Kostalden er fra 1926, svinestald fra 1950 og lade fra 1908.

NOVEJ 16, "HEDEBO", RØGIND, 6950 RINGKØBING, tlf. 97-330091.

EGON SINKBÆK, gårdejer, født den 23.-6.-1946, søn af Ebba og Frode Sinkbæk Vel- ling, gift den 23.-11.-1974 med Esther Pedersen, medhjælpende hustru, født den 14.-9.-1949, datter af Sine og Jens Møller Pedersen, Hee. Parret har børnene: Peder, født den 5.-9.-1979, Marianne, født den 10.-12.-1981 og Jens, født den 17.-7.-1983. E.S. overtog gården den 1.-11.-1977 fra Laurids Mortensen.

Ejendomsskyld 2.100.000. Areal 47 ha., heraf tilkøbt 32 ha., heraf 3 ha. eng. Der er lejet 11 ha.

Stuehuset er opført i 1988. Svinestalde er fra 1979, 1982 og 1985, maskinhus fra 1982 og der er gylletank. Gården drives med en svineproduktion på 220 årssøer, der produceres ca. 4.500 smågrise årligt. Planteproduktionens salgafgrøder er ærter, raps og industrikartofler. På gården er der 3 traktorer, 1 mejetærsker, 2 vandingsmaskiner og 1 kartoffeloptager. Der er 1 deltids medhjælper og der bruges maskinstation til en del af markarbejdet.

NOVEJ 22, "MOSEGAARD", ØSTER NO, 6950 RINGKØBING, tlf. 97-330062.

JØRGEN ELKJÆR, gårdejer, født den 3.-12.-1945, søn af Hedvig og Johannes Elkjær,

Øster No.

J.E. overtog gården den 1.-7.-1970 fra sin mor, Hedvig Elkjær.

Ejendomsskyld 660.000. Areal 27. ha. Jorden er udlejet.

Stuehuset er af ældre dato og restaureret omkring 1960. Ko- og svinestald er fra 1928, svinestald fra 1970, hestestald og lade fra 1928 samt maskinhus fra 1960. På gården er der 2 traktorer, 1 lagersilo, 1 plansilo og kold luft tørreri.

NOVEJ 24, "ØSTERGAARD", ØSTER NO, 6950 RINGKØBING, tlf. 97- 330063.

JENS PEDER SØE, gårdejer, født den 3.-12.-1949, søn af Agnethe og Aage Søe, gift den 19.-8.-1972 med Kirstine Slyk, sygehjælper, født den 19.-12.- 1948, datter af Andrea og Aksel Slyk. Parret har børnene: Lene, født den 23.- 12.-1972, Ulrik, født den 10.-9.- 1977, Mona, født den 23.-5.-1980 og Heine, født den 6.-3.-1984.

J.P.S. har været på Lægaard Landbrugsskole. Han overtog gården i august 1977 fra sin svigerfar Aksel Slyk. Ejendomsskyld 1.200.000. Areal 33 ha., heraf 1 ha. eng.

Stuehuset er opført i 1935 og løbende restaureret. Kostalden er fra 1955, løsdriftstald er ændret til ungdyr i 1976, svinestald og lade fra 1935, maskinhus fra 1973 og foderhus fra 1985, der er gylletank. Gården drives med en kvægproduktion på 40 årskøer, 40 ungdyr af racen SDM, desuden er der en ammekobesætning på 10 ammekøer af racen Hereford, det er en avlsbesætning. På gården er der 2 traktorer, der bruges maskinstation til en del af markarbejdet.

NOVEJ 26, ØSTER NO, 6950 RINGKØBING, tlf. 97-330081.

SVEND AAGE PEDERSEN, gårdejer, født den 10.-2.-1926, søn af Krestine og Max Pedersen, Alsted, gift den 26.-2.-1955 med Rosa Jensen, husmor, født den 2.-9.- 1931, datter af Astrid og Sigfred Jensen, Hee. Parret har børnene: Knud Erik, født den 14.-8.-1955, Grethe, født den 12.- 2.-1959 og Edith, født den 28.- 1.-1961.

S.A.A.P. har været på Hammerum Landbrugsskole, han har været formand for No Husmandsforening og har været i regnskabsudvalget i Ulfborg - Hind Herred regnskabskreds og overtog gården den 1.-4.-1955 fra Vilhelm Siig Nielsen.

Ejendomsskyld 550.000. Areal 18 ha., heraf tilkøbt 3,5 ha., der er 4 ha. fredsskov. Jorden er udlejet.

Stuehuset er opført omkring 1850 og restaureret senest i 1986. Ko- og svinestald fra 1961 er ændret til svin i 1973, lade fra 1961 og maskinhus fra 1974. Gården drives med en slagtesvineproduktion på 200 stk. årligt. På gården er der 1 traktor, 1 lagersilo og 1 varm luft tørreri.



NOVEJ 28, "JUELGAARD", NO, 6950 RINGKØBING, tlf. 97-330038.

JØRGEN HOLM THOMSEN, gårdejer, født den 25.-4.-1930, søn af Ellen Tang og Peder Tang Thomsen, No, gift den 28.-12.-1964 med Ruth Sehested, medhjælpende hustru og børnehavelærer, født den 26.-6.-1936, datter af Sofie og Jacob Sehested, Sall. Parret har børnene Ellen Sofie,

født den 23.-11.-1965 og Asger, født den 29.-4.-1967.

J.H.T. har været på Ladelund Landbrugsskole, han overtog gården i sommeren 1964 fra sin mor Ellen Tang Thomsen, nuværende ejer er 3. generation på gården, som



blev købt af bedstefaderen i 1890.

Ejendomsskyld 2.500.000. Areal 56 ha., heraf tilkøbt 22 ha.

Stuehuset er opført i 1934 og restaureret i 1965. Løsdriftkostald fra 1959, svinestald fra 1961 er ændret til løsdriftstald i 1968,

kyllingehuse fra 1988, lade fra 1954 og maskinhus fra 1964. Gården drives med en ammekobesætning på 25 ammekøer af racen Hereford, det er en avlsbesætning som ofte udstiller på ungske og der er eksport af avlsdyr til andre lande. På gården er der 2 traktorer, 1 mejetærsker, 1 minilæsser, 1 lagersilo og 1 halmfyr. Der opdrættes ca. 210.000 kyllinger årligt. Der bruges maskinstation til en del af markarbejdet.

NOVEJ 30, "SKOVGAARD", NO, 6950 RINGKØBING, tlf. 97-330020. LARS CHRISTIAN REJKJÆR, gårdejer, født den 27.-3.-1961, søn af Annelise og Simon Rejkjær, No, gift den 18.-10.-1986 med Ulla Nygaard, bankassistent, født den 28.-4.-1964, datter af Else og Bent Nygaard, Brejning. Parret har datteren Marie, født den 3.-6.-1988.



L.C.R. har været på Riber Kjærgård Landbrugsskole, han er

medlem af Svineproduktionens udvalg i Ringkøbing-Ulfborg landboforening. Han overtog gården den 1.-5.-1984 fra sine forældre Annelise og Simon Rejkjær, nuværende ejer er 3. generation på gården, som kom i familiens eje i 1931.

Ejensomsskyld 1.650.000. Areal 50 ha., heraf 10 ha. skov og 2 ha. er beplantet med juletræer. Der er lejet 38,5 ha.

Stuehuset er opført i 1877 og løbende restaureret. Svinestaldene er fra 1961, 1972, 1984 og 1986, laden er ombygget i 1961, maskinhuset er fra 1964 og der er gylletank. Gården drives med en svineproduktion på 230 årssøer, der sælges ca. 4.500 smågrise årligt, desuden er der 5 moderfår af racen Oxforddown. Planteproduktionens salgsafgrøder er ærter, raps og frøgræs. På gården er der 3 traktorer, 1 mejetærsker, 1 automatisk vådfodringsanlæg, 1 plansilo, 1 gastæt kornsilo og kold luft tørreri. Der er en fast medhjælper på gården.



NOVEJ 31, "RISKJÆR", NO, 6950 RINGKØBING, tlf. 97-330271. ANTON ANDERSEN, gårdejer, født den 2.-2.-1958, søn af Gerda og Harry Andersen, Torsted, gift den 1.-6.-1985 med Kirstine Fløe Jensen, kontorassistent, født d. 15.-8.-1958, datter af Helen og Børge Fløe Jensen, Silkeborg. Parret har børnene: Anders, født den 2.-4.-1987 og Frederik, født den 31.-7.-1989.

A.A. er underviser i EDB på aften-skole, han har været på Gråsten og Lægaard Landbrugsskole, han overtog gården den 1.-10.-1984 fra Hugo Nors Nielsen.

Ejendomsskyld 740.000. Areal 17 ha., der er lejet 5 ha.

Stuehuset er opført i 1900 og løbende restaureret. Kostalden fra 1936 er ændret til svinestald i 1977, hvor der også blev bygget ny svinestald og maskinhus, gammel svinestald og lade fra 1936, der er gylletank. Gården drives med svineproduktion på 85 årssøer, der sælges ca. 1.600 smågrise årligt. Planteproduktionens salgsafgrøde er raps. På gården er der 2 traktorer og 1 halmfyr. Der bruges maskinstation til en del af markarbejdet.

NOVEJ 46, "GAMMEL PRÆSTEGAARD", NO, 6950 RINGKØBING, tlf. 97-330268.

LEIF HAUBJERG, gårdejer, født den 18.-12.-1959, søn af Petra og Villy Haubjerg, No, gift den 27.-7.-1985 med Lis Haslund, medhjælpende hustru og plejehjemsassistent, født den 22.-2.-1962, datter af Grethe og Osvald Haslund, Bøstrup. Parret har børnene: Lotte, født den 21.-2.-1985 og Jeppe, født den 16.-12.-1986.

L.H. har været på Borris og Byholm Landbrugsskoler, han blev i 1986 udnævnt som årets unge landmand og var formand for Landboudom. Han overtog halvdel af gården i 1984 og den anden halvdel i 1990 fra sin far, Villy Haubjerg, gården har været i familiens eje gennem flere generationer, helt tilbage til år 1600. Ejendomsskyld 2.500.000. Areal 56 ha. Der er forpagtet 5 ha.

Stuehuset er opført i 1989. Kostalden fra 1956 er ændret til svinestald i 1970, svinestaldene er fra 1958, 1982 og 1983, lade fra 1976, maskinhus fra 1984 og der er 2 gylletanke. Gården drives med en svineproduktion på 150 årssøer, der sælges ca. 500 smågrise og 2.500 slagtesvin årligt. Planteproduktionens salgsafgrøder er ærter, raps og frøgræs. På gården er der 4 traktorer, 1 mejetærsker, 1 automatisk vådfodrings anlæg, 1 plansilo, varm luft tørreri og 1 halmfyr. Der er 1 skoledreng til hjælp og der bruges maskinstation til en del af markarbejdet.

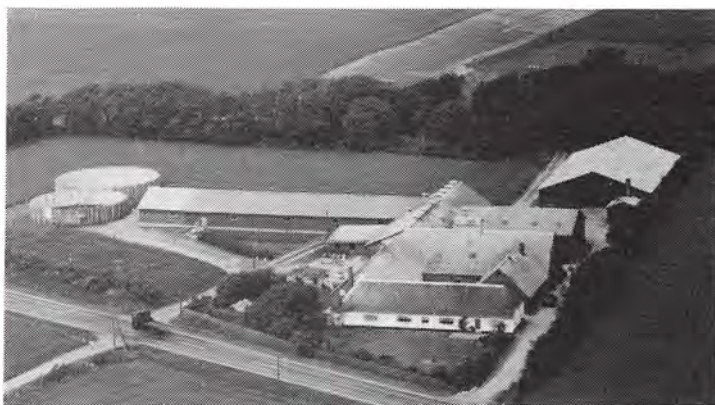

NOVEJ 50, NO, 6950 RINGKØBING, tlf. 97-330012.

AKSEL POULSEN, tømrer, født den 20.-9.-1965, søn af Gerda og Tage Poulsen, Hebro, gift d. 6.-8.-1988 med Anette Andersen, montrice, født den 28.-4.-1966, datter af Margrethe og Kurt Andersen, Bratbjerg. Parret har datteren Monica, født den 12.-7.-1989.

A.P. driver delvis tømrer- og snedkerforretning fra ejendom-

men, han overtog gården den 15.-12.-1988 fra Knud Peder Korsgaard.

Ejendomsskyld 470.000. Areal 10,6 ha. 6,5 ha. er udlejet.

Stuehuset er opført i 1893 og gennemrestaureret fra 1975 til 1987. Løsdriftstalden fra 1979 er ændret til snedker værksted i 1989, der er en kalvestald og lade fra 1927. Gårdens besætning er på 18 slagtekalve af racen Jersey, desuden er der 7 moderfår af racen Oxforddown. På gården er der 1 traktor.

NOVEJ 59, "TEGLGAARD", HEAGER, 6950 RINGKØBING, tlf. 97-330115.

JENS KJÆR IVERSEN, gårdejer, født den 4.-5.-1939, søn af Anna og Rasmus Iversen, Heager, gift den 17.-7.-1965 med Else Marie Klostergaard, husmor, født d. 28.-4.-1943, datter af Gudrun og Anders Peder Klostergaard, Grauballe. Parret har børnene: Bjarne, født den 7.-4.-1967 og Alice, født den 7.-5.-1969.

J.K.I. har været på Ladelund Landbrugsskole. Han overtog gården i efteråret 1964 fra sin far, Rasmus Iversen, gården har været i slægtens eje gennem flere generationer tilbage til 1719.

Ejendomsskyld 1.150.000. Areal 29 ha., heraf tilkøbt 11 ha., der er 1 ha. skov.

Stuehuset er opført omkring 1918, restaureret og tilbygget i 1980. Kostalden er fra 1974, ungdyrstald fra 1976, hestestald fra 1988, lade fra 1949 er ændret til foderhus i 1986, maskinhusene er fra 1977 og 1979, der er indendørs køresilo. Gården drives med en kvægproduktion på 32 årskøer, 50 ungdyr og 16 slagtekalve af blandet race, des-



uden produceres der 200 slagtesvin årligt og der er 3 heste af racen Oldenborg. Plan-teproduktionens salgsafgrøde er ærter. På gården er der 2 traktorer, 1 vandingsma-skine. Gården drives sammen med Rindumvej 15, og der bruges maskinstation til en del af markarbejdet.

NYGÅRDSVEJ 1, "GAMMEL HINDHEDE", HØJMARK, 6940 LEM, tlf. 97-343183. NIELS JACOB HINDHEDE, gårdejer, født den 14.-5.-1940, søn af Maren og Aage Hindhede, Højmark, gift den 2.-8.-1969 med Karen Vejebak, medhjælpende hustru, født den 16.-2.-1946, datter af Gerda og Thomas Vejebak, Fårborg. Parret har børnene: Kir-stine, Aage og Jacob.

N.J.H. har været på Fjordvang Landbrugsskole, han er engageret i organisationsarbejde vedrørende R.D.M. Han overtog første halvdel af gården den 1.-8.-1969 og resten i 1972 fra sine forældre Maren og Aage Hindhede, nuværende ejer er 8. generation på gården. Areal 57 ha.

Stuehuset er opført i 1878 og løbende restaureret. Kostalden er fra 1978, svinestald fra 1965, der er bygget minkhaller i 1960, garage o.l. fra 1984, lade fra 1981 og maskinhus fra 1972, der er indendørs køresilo og gylletank. Gården drives med en kvægproduktion på 51 årskøer samt opdræt af racen RDM, desuden produceres der 600 slagtesvin årligt og der er en bestand på 120 minktæver. Planteproduktionens salgsaf-grøde er pillegræs. På gården er der 2 traktorer og 1 plansilo. Der er 1 fast med-hjælper og der bruges maskinstation til en del af markarbejdet.

NYGÅRDSVEJ 3, "KORSDAL", HØJMARK, 6940 LEM, tlf. 97-343017.

CARSTEN KORSDAL NIELSEN, gårdejer, født den 5.-9.-1929, søn af Maren og Bertel Nielsen, Korsdal, gift den 7.-11.-1953 med Signe Vester, hjemmesyge-plejerske, født den 15.-10.-1926, datter af Karen og Mads Vester, Kallerup. Parret har børnene: Ove, født den 30.-6.-1954, Ejnar, født den 11.-11.-1955, Eva, født den 1.-6.-1959 og Tage, født den 30.-7.-1966.



C.K.N. overtog gården i marts 1957 fra sin mor, Maren Nielsen, faderen købte gården i 1911, den kan føres tilbage til 1705.

Ejendomsskyld 950.000. Areal 26,9 ha., heraf tilkøbt 3 ha., der er 1 ha. mose.

Stuehuset er opført i 1908 og restaureret og udvidet i 1970. Kostalden fra 1916 er ombygget til svinestald i 1977, svinestalde er fra 1916 og 1960, laden fra 1916 er ombygget til svinestald i 1977 og maskinhusene er fra 1965 og 1980. Gården drives med en svineproduktion på 27 årssøer, der produceres ca. 500 slagtesvin. Planteproduk-tionens salgsafgrøder er raps og ærter. På gården er der 3 traktorer, 1 mejetærsker og anpart i Holmgaard Vindmøllelaug. Der bruges lidt maskinstation.



NYGÅRDSVEJ 5, HØJMARK, 6940 LEM, tlf. 97-343109.

EJGILD TOFT, gårdejer, født den 11.-5.-1937, søn af Gudrund og Ejnar Toft, Grønbjerg, gift den 1.-3.-1965 med Anna Grethe Justesen, medhjælpende hustru, født den 21.-2.-1944, datter af Ellen og Anders Justesen, Grøn-bjerg. Parret har børnene: Anders Ejnar, født den 11.-9.-1967, Børge, født den 16.-12.-1970, Flemming,

født den 10.-1.-1974 og Ellen Merete, født den 16.-4.-1983.

E.T. har været på Bygholm Landbrugsskole. Han overtog gården den 1.-3.-1965 fra Jens Midtiby Kirk.

Ejendomsskyld 530.000. Areal 20,7 ha., heraf 1 ha. tørvegrave. Der er lejet 4 ha. Stuehuset er opført i 1915 og løbende moderniseret. Kostalden er fra 1955, svine-stalden fra 1915 benyttes også til ungkreatur, laden er fra 1915 og der er et maskinhus. Gården drives med en kvægproduktion på 16 årskøer, 18 ungdyr og 10 slagtekalve af racen SDM, der produceres ca. 60 slagtesvin årligt. På gården er der 2 traktorer og 1 mejetærsker. Der bruges maskinstation til en del af markarbejdet.

NYGÅRDSVEJ 11, "TREDJEHA-  
VE", HØJMARK, 6940 LEM, tlf.  
97-343049.

JENS KIRK, gårdejer, født den  
21.-9.-1941, søn af Margrethe og  
Ejnar Kirk, Højmark.

J.K. har været på Lægaard Land-  
brugsskole. Han overtog gården i  
1969 fra sin far Ejnar Kirk, som  
købte gården i 1929, gårdens  
historie kan føres tilbage til  
1655.



Ejendomsskyld 1.850.000. Areal 44 ha. og der er bortforpagtet 25 ha.

Stuehuset er opført i 1888 og løbende moderniseret. Kostalden fra 1938 er senere udvidet og omdannet til svinestald, svinestald fra 1975, kyllingehus er ombygget til maskinhus i 1962, staklade fra 1965, lade fra 1938 og maskinhus fra 1966. Gården drives med en slagtesvineproduktion på 400 stk. årligt. På gården er der 4 traktorer, 1 mejetærsker, 1 kornsilo og 1 varm og kold luft tørreri. Gården drives uden fremmed arbejdskraft.



NYGÅRDSVEJ 14, "NYGÅRD",  
HØJMARK, 6940 LEM, tlf. 97-  
343075.

CLEMEN KRISTIAN NYGAARD  
OG JENS NYGAARD, gårdejere,  
sønner af Anna Marie og Anton  
Nygaard, Nygaard.

C.K.N. er født den 16.-8.-1927.  
J.N. er født den 16.-8.-1927 og  
gift den 21.-11.-1954 med Johan-  
ne Stausholm, født den 15.-7.-  
1931, datter af Kirstine og Chri-  
stian Stausholm, Flynder. Parret

har børnene: Anna Marie, født den 26.-1.-1956 og Maja, født den 20.-11.-1957. J.N. er formand for Øster Lem-Kjær Pumpelaug og formand for fællesvej udvalget. De to brødre overtog gården i februar 1957 fra deres far Anton Nygaard, de havde haft gården i forpagtning fra 1954 til 1957, brødrene er 4. generation på gården, som blev købt af oldefaderen i 1850.

Ejendomsskyld 1.350.000. Areal 39,5 ha., heraf tilkøbt 7 ha., der er frasolgt 3 ha., der er 4 ha. eng og tørvegrave. Der er forpagtet 17 ha.

Stuehuset er opført i 1911 og udvidet i 1969. Kostald og lade fra 1959, laden er udvidet i 1972, svinestald fra 1933 og maskinhus fra 1959. Gården drives med en svineproduktion på 20 årssøer, der produceres ca. 300 slagtesvin. Planteproduktionens salgsafgrøder er ærter, raps og korn. På gården er der 3 traktorer og 1 mejetærsker. Der bruges lidt maskinstation. I 1989 blev gården "Holmvang", Heringvej 133 solgt fra.

NYGÅRDSVEJ 18, "TREHØJE", HØJMARK, 6940 LEM, tlf. 97-343303.

EJNAR KORSDAL NIELSEN, maskinstationsejer, født den 11.-11.-1955, søn af Signe og Carsten Korsdal Nielsen, Højmark, gift med Inger Margrethe Pedersen, medhjælpende hustru, født den 26.-10.-1959, datter af Minna og Hans Jørgen Pedersen,



Nørhede. Parret har børnene: Karina, født den 25.-4.-1984 og Bjarne, født den 17.-5.-1987. Ejnar K. Nielsen overtog gården den 1.-10.-1985 fra Ejnar Sørensen.

Ejendomsskyld 940.000. Areal 10,4 ha., heraf 1,5 ha. skov o.l. Der er forpagtet 8 ha.

Stuehuset er opført i 1926 og løbende restaureret. Kostalden fra 1926 er udvidet i 1976 og benyttes nu til lagerrum, kalklageret

er fra 1989 og maskinhus fra 1986. Gården drives udlukkende med planteproduktion bestående af ærter, raps og korn. På gården er der 6 traktorer, 1 mejetærsker samt alsidig maskinpark for drift af maskinstation og der er anpart i Holmgård Vindmøllelaug. Der er gennemsnitlig 5 medhjælpere ansat.

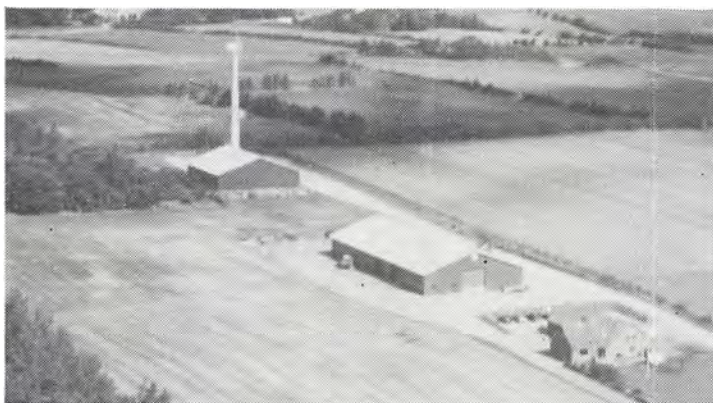

NYGÅRDSVEJ 20, 6940 LEM, tlf. 97-343207.

ALBERT JULIUS LARSEN, gård-ejer, født den 23.-1.-1920, søn af Karen og Aksel Larsen, Lille Trøstrup, gift den 3.-8.-1941 med Anna Kirstine Bengta Olesen, født den 10.-3.-1920, datter af Marie og Niels Olesen, Holmgårdmark. Parret har børnene: Bjarne, født den 21.-7.-1942, Grete, født den 14.-9.-1946 og død 1980, Jørgen, født den 27.-5.-1948, Bent, født

den 14.-1.-1951, Gunnar, født den 12.-4.-1958 og Ella, født den 16.-11.-1961. A.J.L. overtog gården den 1.-6.-1953 fra sine svigerforældre Marie og Niels Olesen, som købte gården i 1921. Areal 5,5 ha.

Stuehuset er opført i 1932 udvidet og løbende restaureret. Kostalden er fra 1932, svinestald fra samme år er udvidet i 1975, da der også blev bygget maskinhus, hønsehus fra 1949 og lade fra 1932. Gården drives med en svineproduktion på 5 årssøer, der produceres ca.75 slagtesvin årligt. På gården er der 1 traktor og der bruges maskinstation til en del af markarbejdet.

NYGÅRDSVEJ 22, HØJMARK, 6940 LEM, tlf. 97-343063.

AKSEL NIELSEN, gårdejer, født den 8.-9.-1911, søn af Signe og Henrik Nielsen, Højmark, gift den 8.-4.-1949 med Mette Marianne Rindum, født den 28.-1.-1925, datter af Marie og Jens Laurids Rindum, Lambæk. Parret har børnene: Henny, født den 8.-2.-1950, Jens, født den 14.-4.-1951, Mads Peder, født den 10.-4.-1955 og Sidsel Marie, født den 1.-7.-1959.

A.K. overtog gården i 1940 fra sin far Henrik Nielsen, som købte gården i 1896. Areal 12,5 ha., heraf 1,5 ha. eng og skov. Der er bortforpagtet 6 ha.

Stuehuset er opført i 1911 og udvidet i 1959. Kostald, svinestald og lade er 1959 og maskinhus fra omkring 1955. Gården drives med en mindre svinebesætning. På gården er der 1 traktor og 1 kornsilo, der bruges maskinstation.

NYMØLLEVEJ 8, "NYMØLLE", HØJMARK, 6950 RINGKØBING, tlf. 97-343006.

VAGN JØRGENSEN, gårdejer, født den 12.-10.-1934, søn af Inger Kathrine og Andreas Jørgensen, Nymølle, gift den 6.-8.-1960 med Else Korsholm, medhjælpende hustru, født den 26.-6.-1938, datter af Karen og Ejnar Korsholm, Refstrup. Parret har børnene: Jørgen, født den 23.-3.-1961, Ejnar, født den 13.-5.-1962, Solveig, født den 23.-10.-1964 og Jeppe, født den 6.-5.-1971.

Vagn Jørgensen har været på Ladelund Landbrugsskole, han er i bestyrelsen for Tørrecentral Vestjylland. Han overtog gården den 1.-12.-1960 fra sin far Andreas Jørgensen, nuværende ejer er 3. generation på gården, som kom i slægtens eje i 1905, hvor farfaderen købte gården. I næsten hele 1800-tallet var der papirmølle på gården, den flyttede til Clasenborg og senere til Brunshåb ved Viborg.

Ejendomsskyld 2.100.000. Areal 92 ha., heraf tilkøbt 18 ha., der er 18 ha. skov. Der er lejet 15 ha.

Stuehuset er opført i 1857 og løbende restaureret. Kostald og lade er af ældre dato, kartoffelhusene er fra 1963, 1970, 1975 og 1985, maskinhuse fra 1960 og 1978. Gårdens besætning er på 10 ammekøer og 8 stk. opdræt af blandet race. Planteproduktionens salgsafgrøder er læggekartofler, pillegræs, ærter, byg og hvede. På gården er der 3 traktorer, 3 vandingsmaskiner, nødvendige maskiner vedrørende kartoffeldyrkning, 1 tårnsilo og 1 halmfyr. Der er 1 fast medhjælper og der bruges maskinstation til høst.



NYMØLLEVEJ 11, "BJERREGÅRD", KARSBÆK, 6940 LEM, tlf. 97-343290.

TORKIL GREEN, gårdejer, født den 16.-5.-1953, søn af Jonna og Henry Green, Sømose, gift den 5.-6.-1976 med Else Marie Jepsen, medhjælpende hustru, født den 12.-12.-1954, datter af Sonja og Hugo Jepsen, Ringkøbing. Parret har børnene: Ole, født den 12.-5.-1978, tvillingerne Helle og Karina, født den 8.-11.-1981 og Thomas, født den 12.-7.-1987.

T.G. har været på Borris og Bygholm landbrugsskoler, han er i bestyrelsen for Ringkøbing-Ulfborgegnens Landboforening og overtog gården i oktober 1976 fra Lars Jespersen, nuværende ejers oldefar havde gården omkring år 1900.

Ejendomsskyld 3.000.000. Areal 56 ha., heraf tilkøbt 36 ha., der er 1 ha. skov. Der er forpagtet 12. ha.

Stuehuset er opført i 1985. Ko- og svinestald samt lade er fra 1936, der er bygget nye svinestalde fra 1976 til 1987, maskinhuset er ombygget i 1978, der er gylletank og gastæt silo. Gården drives med en svineproduktion på 180 årssøer, der sælges ca. 2.400 smågrise og 1200 slagtesvin årligt, der er en ammeko besætning på 2 køer og 3 stk. opdræt af racen Angus. Planteproduktionen salgsafgrøder er ærter, raps og pillegræs. På gården er der 3 traktorer, 1 halmfyr og anparter i Bjerre Vindmøllelaug. Der bruges lidt maskinstation og der er 1 fast medhjælper.

NØRBYVEJ 22, "KLAPTOFT", KLAPTOFT, 6950 RINGKØBING, tlf. 97-321539.

JOHAN NAHNSEN, gårdejer, født den 26.-8.-1942, søn af Christine og Sønke Nahnsen, Vestre Ladelund, gift den 30.-11.-1963 med Aase Glerup, sygehjælper, født d. 31.-1.-1942, datter af Karen og Marius Glerup Nøddelund, Bjerregbjerg. Parret har børnene: Lars, født den 24.-12.-1964, Aksel, født den 8.-8.-1966, Hanne, født den 29.-6.-1969 og Ole, født den 16.-6.-1971.



J.N. har været på Fjordvang Landbrugsskole, han overtog gården den 5.-8.-1964 fra Jens Juelsgård Kirk, gården eksisterede i 1629 og var i 1680 ryttergods. Areal 78 ha., heraf tilkøbt 32 ha. Der er lejet 5 ha.

Stuehuset er opført i 1924 og løbende restaureret. Kvægstaldene er fra 1924 og 1973, svinestald fra 1924 er ombygget til kvægstald i 1976, lade fra 1924, maskinhus fra 1978 og der er udendørs køresilo. Gården drives med en kvægproduktion på 60 ammekøer, 53 ungdyr og 35 slagtekalve af racerne Angus og Limousine. Planteproduktionens salgsafgrøder er ærter, raps og korn. På gården er der 2 traktorer, 1 mejetærsker, 1 vandingsmaskine, 1 tårnsilo og 1 halmfyr. Der bruges lidt maskinstation.

NØRBYVEJ 24, "BOSTOFT",  
6950 RINGKØBING, tlf. 97-322647.  
ANTON ANDERSEN, gårdejer,  
født den 18.-10.-1949, søn af  
Dagny og Niels Andersen, Spjald,  
gift den 26.-1.-1974 med Betty  
Grønborg, køkkenassistent, født  
den 29.-3.-1954, datter af Grete  
og Hans Grønborg, Velling. Par-  
ret har børnene: Annegrethe,  
født den 18.-5.-1973, Betina,  
født den 14.-4.-1974 og Niels  
Kristian, født den 28.-12.-1982.



A.A. er ansat på Tørrecentral Vest, han overtog gården i april 1985 fra Signe Toft, gårdens historie kan føres tilbage til 1634.

Ejendomsskyld 760.000. Areal 28,6 ha., heraf 1,6 ha. plantage og 1 ha. eng.

Stuehuset er opført i 1924 og løbende restaureret. Kostal, svinestald og lade er fra 1924, kostalden er senere udvidet og maskinhuset er fra 1975. Gårdens besætning er på 5 ammekøer og 8 stk. opdræt af racen Charolais. Planteproduktionens salgsafgrøder er korn, raps og ærter. På gården er der 1 traktor, 1 plansilo og 1 halmfyr. Der bruges lidt maskinstation.



NØRRE ESPVEJ 1, "HEDEGAARD",  
PØLSMARK, 6980 TIM, tlf. 97-  
333259.

JOHANNES PEDERSEN, gårdejer,  
født den 11.-9.-1945, søn af Ma-  
ry og Reinhold Pedersen, Heden-  
sted, gift den 19.-5.-1969 med  
Anna Byskov Larsen, plejehjems-  
bestyrer, født den 9.-6.-1946, dat-  
ter af Frida og Otto Larsen, Ski-  
bil. Parret har børnene: Tove,  
født den 2.-1.-1971, Anita, født  
den 6.-10.-1972, Karsten, født

den 9.-4.-1976 og Bjarne, født den 25.-8.-1978.

J.P. har været på Hammerum Landbrugsskole, han er i bestyrelsen for Ringkøbing Ulfborg landboforening. Han overtog gården den 1.-9.-1970 fra Knud Andersen.

Ejendomsskyld 2.200.000. Areal 37 ha., heraf 7 ha. skov. Der er lejet 25 ha.

Stuehuset er opført i 1933 og restaureret i 1981/82. Kostald og lade er fra 1933, svinestaldene er fra 1974 og 1979, de er total renoveret i 1986, maskinhuset er fra 1982 og der er gylletank. Gården drives med en slagtesvineproduktion på 5.000 stk. årligt, desuden er der 7 ammekøer og 7 slagtekalve af blandet race. Planteproduktionens salgsafgrøder er raps og ærter. På gården er der 3 traktorer, 1 mejetærsker, 1 vandingsmaskine, 1 automatisk vådfodringsanlæg, 1 plansilo og varm luft tørreri. Gården drives uden fremmed arbejdskraft.

NØRRE ESPVEJ 2, PØLSMARK,  
6980 TIM, tlf. 97-333071.

JENS SVENSGAARD, gårdejer,  
født den 10.-9.-1946, søn af Em-  
ma og Andreas Svensgaard, Pøls-  
mark, gift den 18.-2.-1978 med  
Birgit Nielsen, husmor, født den  
25.-11.-1952, datter af Kartrine  
og Kristian Nielsen, Ørnholm. Par-  
ret har børnene: Karina, født  
den 12.-10.-1982 og Else, født  
den 25.-5.-1987.

J.S. har været på Bygholm -  
Landbrugsskole, han er i bestyrelsen for Ringkøbing Ulfborg Landboforening. Han  
overtog gården den 1.-6.-1977 fra sin, far Andreas Svensgaard, gården har været i  
familiens eje siden 1822.

Areal 75 ha., heraf tilkøbt 25 ha.

Stuehuset er opført i 1925 og løbende restaureret. Kostalden er fra 1952, svinestald  
og lade fra 1925 og foderhus og maskinhus fra 1980. Gården drives med en kvægpro-  
duktion på 45 årskøer, 60 ungdyr og 25 slagtekalve af racen SDM. Planteproduktionens  
salgsafgrøder er ærter og raps. På gården er der 3 traktorer, 1 mejetærsker, 1 lager-  
silo og 1 varm luft tørreri. Der er en fast medhjælper og der bruges lidt maskin-  
station.



NØRRE ESPVEJ 4, PØLSMARK,  
6980 TIM, tlf. 97-333691.

FINN NOESGAARD, pelsdyrav-  
ler, født den 5.-1.-1959, søn af  
Alice og Christian Noesgaard,  
Heeager, gift den 21.-2.-1987  
med Susanne Nielsen, servetrice,  
født den 27.-2.-1961, datter af  
Maren Krestine og Herluf Niel-  
sen, Ringkøbing. Parret har dat-  
teren Nina, født den 3.-6.-1979.  
F.N. arbejder som murer og mu-  
siker, han overtog gården i no-

Ejendomsskyld 475.000. Areal 0,6 ha.

Stuehuset er opført i 1890 og løbende restaureret. Kostalden er fra 1962 og lade fra  
1890. Gården drives med en Chinchillabesætning på 80 hunner samt opdræt, der er  
tilladelse til en avlsbesætning på 600 hunner og man er igang med indretning af  
bygning til udvidelsen.

NØRRE ESPVEJ 7, "SNOGDAL",  
TIM, 6980 TIM, tlf. 97-333054.

KNUD SNOGDAL, gårdejer, født  
den 23.-5.-1928, søn af Emma og  
Karl Vestergaard Jensen, Tim,  
gift den 26.-3.-1954 med Gerda  
Jensen, husmor, født den 12.-3.-  
1932, datter af Mariane og Otto  
Jensen, Pølsmark. Parret har bør-  
nene: Karen, født den 16.-12.-  
1953, Sonja, født den 24.-7.-1956,  
Karl, født den 12.-6.-1960, Lis,  
født den 6.-9.-1961 og Birte, født den 31.-7.-1963.

K.S. har været på Lægaard Landbrugsskole. Han overtog gården den 1.-3.-1954 fra  
faderen, Karl Vestergaard Jensen.

Ejendomsskyld 1.600.000. Areal 92 ha., heraf tilkøbt 17 ha., der er 33 ha. skov. Der er





lejet 25 ha.

Stuehuset er opført i 1896 og tilbygget og restaureret i 1978. Kostald og lade er fra 1923, kviestald og svinestald er fra 1930, svinestaldene er ændret til kvier i 1960, værksted fra 1948 og maskinhus fra 1975. Gården drives med en kvægproduktion på 43 årskøer, 50 ungdyr og 25 slagtekalve af racen SDM. På gården er der 3 traktorer, 1 mejetærsker, 1 vandingsmaskine. Der er en fast medhjælper og der bruges maskinstation til en del af markarbejdet.

NØRRE ESPVEJ 9, "GODTHÅB",  
NR. ESP, 6980 TIM, tlf. 97-333326.

KRISTIAN JØRGENSEN, gårdejer, født den 2.-10.-1932, søn af Kirsten og Marius Jørgensen, Stadil, gift den 6.-6.-1959 med Karen Thuesen, medhjælpende hustru, født den 12.-12.-1934, datter af Dagny og Aage Thuesen, Nr. Esp. Parret har børnene: Eigil, født den 22.-3.-1960, Arne, født den 20.-3.-1963 og Solvej, født den 14.-3.-1968.



K.J. har været på Lægaard Landbrugsskole, han har været i bestyrelsen for Torsted Mejeri. Han overtog gården i august 1973 fra sin svigerfar Aage Thuesen, nuværende ejer er 3. generation på gården, som har været i slægtens eje siden 1908.

Ejendomsskyld 870.000 Areal 32 ha., heraf tilkøbt 5,5 ha. og der er 3 ha. skov. Stuehuset er opført i 1908 og restaureret og tilbygget senest i 1973. Ko- og svinestald er fra 1954, svine og kalvestald fra 1908, lade fra 1942 og maskinhus fra 1978, der er udendørs plansilo. Gården drives med en kvægproduktion på 20 årskøer, 30 ungdyr og 10 slagtekalve af racen SDM, desuden er der 8 årssøer og produceres ca. 150 slagtesvin årligt. Planteproduktionens salgsafgrøde er industrikartofler. På gården er der 3 traktorer, 1 roetankmaskine og 1 lagersilo. Der bruges maskinstation til en del af markarbejdet.



NØRRE ESPVEJ 10, "OKSBJERG",  
NR. ESP, 6980 TIM, tlf. 97-333419.  
EGON JOHANNES PEDERSEN, gårdejer, født den 13.-1.-1950, søn af Valborg og Carlo Pedersen, Abildå, gift den 10.-1.-1955 med Henny Ramskov Andersen, medhjælpende hustru, født den 29.-8.-1955, datter af Poula og Laurids Ramskov Andersen, Ørnhøj. Parret har børnene: Henrik, født den 25.-3.-1978, Ann, født

den 20.-2.-1980 og Søren, født den 27.-4.-1983.

E.J.P. har været på Byholm Landbrugsskole. Han overtog gården den 15.-10.-1974 fra Hans Oksbjerg. Areal 63 ha., heraf 19 ha. skov, mose og hede.

Stuehuset er opført i 1958 og løbende restaureret. Kostalden er fra 1975, ungdyrstald fra 1979, der er en ældre lade og foderhus fra 1989, der er gylletank. Gården drives med en kvægproduktion på 60 årskøer, 90 ungdyr og 30 slagtekalve af racen RDM. På gården er der 3 traktorer, 1 vandingsmaskine, automatisk kraft- og grovfodderanlæg. Der bruges maskinstation til en del af markarbejdet.

NØRRE ESPVEJ 12, NR. ESP, 6980 TIM, tlf. 97-333072.

ARNE NAGSTRUP KRISTENSEN, gårdejer, født den 8.-8.-1941, søn af Agnete og Karl Kristensen, Hee, gift den 2.-11.-1966 med Allis Poulsen, husmor, født den 18.-12.-1941, datter af Signe og Andreas Poulsen, Gammel Sogn. Parret har børnene: Flemming, født den 2.-8.-1967, Bjarne, født den 4.-12.-1970 og Mogens, født den

26.-3.-1975.

Arne N. Kristensen har været på Gråsten Landbrugsskole. Han overtog gården i april 1967 fra Kresten Svendsen.

Ejendomsskyld 870.000. Areal 33 ha., heraf 3 ha. skov og hede. Stuehuset er opført i 1928 restaureret og tilbygget i 1979. Kostalden er fra 1928, spaltestald fra 1978, svinestald fra 1935, lade fra 1962 og maskinhus fra 1989. Gården drives med en

kvægproduktion på 26 årskøer, 35 ungdyr og 10 slagtekalve af racen RDM, der produceres ca. 100 slagtesvin årligt. Planteproduktionens salgsafgrøde er industrikartofler. På gården er der 3 traktorer, 1 mejetærsker, 1 sprinkler vandingsanlæg, 1 lagersilo og varm luft tørreri samt 1 halmfyr. Der bruges maskinstation til en del af markarbejdet.



NØRRE ESPVEJ 13, "ENNGAARD", THORSTED, 6980 TIM, tlf. 97-333118.

PER HALD, gårdejer, født den 15.-8.-1946, søn af Henny og Jørgen Hald, Thisted, gift den 19.-8.-1967 med Gunver Udengaard, lærer, født den 20.-4.-1947, datter af Valborg og Erling Udengaard, Lerbjerg. Parret har børnene: Peter, født den 9.-1.-1968, Jens Christian, født d. 27.-7.-1971 og Morten, født den 3.-1.-1979.

P.H. er lærer ved Tim Skole ligesom sin kone. Han overtog gården den 17.-3.-1972 fra Aksel Andersen.

Areal 20 ha. heraf tilkøbt 5 ha., der er 10 ha. skov og mose.

Stuehuset er opført i 1928, restaureret og tilbygget flere gange senest i 1987. Kostalden er fra 1974 og lade fra 1984. Gårdens besætning er på 6 ammekøer, 3 ungdyr og 3 slagtekalve af racen Hereford, der er 15 moderfår af racen Texel. På gården er der 2 traktorer og 1 halmfyr.

NØRRE ESPVEJ 15, "NR. ESP", NR. ESP, 6980 TIM, tlf. 97-333614.

JENS-OLE DAMGAARD, gårdejer, født den 29.-1.-1954, søn af Kirsten og Christian Damgaard, Hanning, gift den 21.-9.-1984 med Marianne W. Schmidt, medhjælpende hustru, født den 18.-1.-1958, datter af Ruth og Kristian W. Schmidt, Bramming. Parret har børnene: Christian, født den 21.-5.-1984 og Dennis, født den 30.-12.-1986.

M.W.S. har været på Kærehave og Riber Kjærgaard landbrugsskoler.

J.O.D. har været på Ladelund og Riber Kjærgaard landbrugsskoler. Han overtog gården i efteråret 1980 fra Karsten Lind.

Ejendomsskyld 2.100.000. Areal 47 ha., heraf 5 ha. skov og mose. Der er lejet 10 ha. Stuehuset er opført i 1931 og løbende restaureret. Gården brændte i 1988 og blev genopført med kostald og foderhus, maskinhuset er fra 1977, der er inden og udendørs





kørersilo samt 2 gylletanke. Gården drives med en kvægproduktion på 68 årskøer, 80 ungdyr af racen Jersey, desuden er der 5 ungkreatur og 4 slagtekalve der drives som en ammeko besætning. Planteproduktionen salgsafgrøde er industrikartofler. På gården er der 3 traktorer, 1 vandingsmaskine, 1 automatisk kraftfodringsanlæg og 1 automatisk grovfodervogn. Der bruges maskinstation til en del af markarbejdet.

NØRREMARKSVEJ 3, "MARIUS-MINDE", STORE REJKJÆR, 6980 TIM, tlf. 97-333198.

LARS CHRISTIAN OVERBY OLESEN, landmand, født den 23.-9.-1934, søn af Maren og Olav Emil Olesen, Vester Tim, gift den 4.-1.-1958 med Anne Marie Madsen, hjemmehjælper, født den 24.-4.-1939, datter af Johanne og Niels Peter Madsen, Vester Tim. Parret har børnene: Jan, født den 2.-5.-1958, Erik, født den 5.-9.-1961 og Marianne, født den 19.-11.-1964.

L.C.O.O. er maskinarbejder i Tim, han har været på Lægaard Landbrugsskole og overtog gården i 1959, da den blev udstykket som statshusmandsbrug fra hans fødehjem "Brink".

Ejendomsskyld 675.000. Areal 15,1 ha.

Stuehuset er opført i 1959. Ko- og svinestald fra 1959 er ændret til svinestald i 1972, der endnu en tilbygning i 1977, laden er fra 1977. Gården drives med en slagtesvineproduktion på 1000 stk. årligt. På gården er der 2 traktorer, 1 sprinklervandingsanlæg og 1 lagersilo. Der bruges maskinstation til en del af markarbejdet.



OKSFELDVEJ 1, FLADBJERG, 6950 RINGKØBING, tlf. 97-330171.

IB FRANDSEN, gårdejer, født den 3.-3.-1945, søn af Edith og Søren Frandsen, Fårup Sø, gift den 14.-4.-1973 med Ragna Sig, husmor, født den 11.-5.-1950, datter af Emmy og Alfred Sig, Høver. Parret har børnene: Kim, født den 23.-3.-1974, Lars, født den 15.-7.-1976 og Søren, født den 2.-3.-1979.

I.F. har været på Grinsted Landbrugsskole, han overtog gården den 11.-12.-1972 fra Ragnhild Tambjerg. Familien Tambjerg havde gården i flere generationer.

Ejendomsskyld 1.000.000. Areal 54 ha., heraf 10 ha. eng og skov.

Stuehuset er opført i 1916 og løbende restaureret. Kostald, svinestald og lade er fra 1916 og maskinhus fra 1973. Gården drives med en kvægproduktion på 35 årskøer, 50 ungdyr og 18 slagtekalve af blandet race, der produceres ca. 100 slagtesvin årligt og der er 10 ammekøer og 10 slagtekalve af blandet race. Planteproduktionens salgsafgrøder er ærter og pillegræs. På gården er der 3 traktorer, 1 mejetærsker og 1 vandingsmaskine. Der bruges maskinstation til en del af markarbejdet, gården drives sammen med Hvingelvej 39.

OKSFELDVEJ 2, "HEDEVANG", OKSFELD, 6950 RINGKØBING, tlf. 97-330040. OVE OXFELDT, gårdejer, født den 10.-10.-1939, søn af Maren og Christian Oxfeldt, Oksfeld.

O.O. har været på Høng Landbrugsskole. Han overtog gården den 1.-7.-1982 fra sin mor Maren Oxfeldt, forældrene overtog gården i 1931.

"Hedevang"'S ejendomsskylder 800.000. Areal 40 ha., heraf tilkøbt 6 ha., der er 5,5 ha. skov og 5 ha. eng.

Stuehuset er opført i 1916 og løbende restaureret. Kostalden er fra 1916, spaltetald fra 1982, maskinhus og lade fra 1988 og foderhus fra 1982. Gården drives med en kvægproduktion på 22 årskøer, 33 ungdyr og 11 slagtekalve af racen SDM. Planteproduktionens salgsafgrøde er industrikartofler. På gården er der 2 traktorer, 1 vandingsmaskine, 1 lagersilo og kold luft tørreri. Der bruges maskinstation til en del af markarbejdet.



OKSFELDVEJ 3, FLADBJERG, 6950 RINGKØBING, tlf. 97-330246. SOLVEIG OLSEN, landmand, født den 29.-11.-1945, datter af Marie og Peder Jeppesen, København, gift den 26.-9.-1964 med Orla Olsen, maskinfører, født den 13.-8.-1941, søn af Oda og Villy Olsen, København. Parret har børnene: Bent, født den 11.-4.-1965 og Leif, født den 6.-1.-1968.

O.O. arbejder ved et entreprenørfirma. S.O. overtog gården den 16.-7.-1975 fra sine brødre, Knud og Peder Jeppesen, nuværende ejer er 3. generation på gården. Ejendomsskyld 390.000. Areal 9 ha., heraf 1 ha. eng. Jorden er udlejet. Stuehuset er opført i 1982. Ko- og svinestald er fra 1960, lade og værksted fra 1962 er restaureret i 1984. Gårdens besætning er på 1 årssø, der produceres ca. 12 slagtesvin. På gården er der 1 traktor.

OKSFELDVEJ 14, "HØVRING", FLADBJERG, 6950 RINGKØBING tlf. 97-330046.

EGON PEDERSEN, entreprenør, født den 10.-10.-1931, søn af Anna og Mads Pedersen, Fladbjerg, gift den 21.-5.-1960 med Mary Helena Wind, husmor, født d. 3.-6.-1941, datter af Elly og Poul Wind, Nørhede. Parret har børnene: Bente, født den 26.-8.-1960, Gitte, født d. 19.-12.-1961, Per, født den 25.-4.-1967 og Cartrine, født den 28.-3.-1980.

E.P. overtog gården i november 1962 fra sin far Mads Pedersen, nuværende ejer er 4. generation på gården, som kom i slægtens eje i 1874.

Ejendomsskyld 780.000. Areal 19,8 ha., der er fraselgt 8 ha., der er 10 ha. grusgrav og plantage. Jorden er udlejet.

Stuehuset er opført i 1953 og moderniseret senest i 1975. Pelserriet er fra 1982, der er bygget minkhaller i 1982 og en søn har bygget 4 minkhaller i 1987, maskinhuset er fra 1988. Desuden er der gravet en sø i en gammel grusgrav beregnet til lystfiskeri af ørreder. På gården er der 1 traktor, 2 gummigede, 1 gravemaskine, 2 sorteringsanlæg. Der er 1 fuldtids og 1 deltids medhjælper på gården.





OPSTRUPVEJ 2, "SKOVGAARD", OPSTRUP, 6980 TIM, tlf. 97-331482.

KNUD PEDER NIELSEN, gårdejer, født den 29.-1.-1952, søn af Karen og Niels Johannes Nielsen, Opstrup, gift den 21.-9.-1985 med Anna Jensen, sygeplejerske, født den 10.-6.-1958, datter af Kirsten og Niels Jensen, Vraa. Parret har børnene: Niels, født den 27.-8.-1986 og Solvej, født den 30.-9.-1988.

K.P.N. har været på Lægaard og Bygholm landbrugsskoler, han er i bestyrelsen for Vestjydske slagterier. Han overtog første halvdel af gården i 1977 og resten 10 år senere i 1987 fra sin far Niels Johannes Nielsen, nuværende ejer er 5. generation på gården, som kom i familiens eje i 1853.

Ejendomsskyld 2.500.000. Areal 80 ha.

Stuehuset er opført i 1869 og restaureret i 1961. Svinestaldene er fra 1955, 1959, 1976 og 1989, lade fra 1958, maskinhuse fra 1949, 1959 og 1980, der er 2 gylletanke. Gården drives med en svineproduktion på 130 årssøer, der produceres ca. 2600 slagtesvin årligt. Planteproduktionens salgsafgrøder er raps, ærter, græsfrø og pillegræs. På gården er der 3 traktorer, 1 mejetærsker, 1 lagersilo og 1 varm luft tørreri. Der er 1 fast medhjælper på gården.



OPSTRUPVEJ 5, "ØSTERTOFT", OPSTRUP, 6980 TIM, tlf. 97-331040.

ANTON KOLBY, gårdejer, født den 23.-3.-1956, søn af Stinne og Svend Kolby, Opstrup, gift den 7.-5.-1985 med Dorthe Larsen, køkkenleder, født den 6.-2.-1963, datter af Bente og Kjeld Larsen, Dronninglund.

A.K. har været på Grindsted Landbrugsskole. Han overtog

gården den 15.-8.-1984 fra sin far Svend Kolby, nuværende ejer er 3. generation på gården. Ejendomsskyld 2.000.000. Areal 70 ha., heraf 1,5 ha. skov.

Stuehuset er opført i 1790 og løbende restaureret. Kostalden er fra 1954, ungdyrstald fra 1975, svinestald fra 1963, lade fra 1790, maskinhus fra 1978 og foderhus fra 1986, der er indendørs køresiloer og gylletank. Gården drives med en kvægproduktion på 36 årskøer, 30 ungdyr og 25 slagtekalve af racen SDM, der produceres ca. 250 slagtesvin årligt. Planteproduktionens salgsafgrøder er ærter, raps og korn. På gården er der 2 traktorer, 1 mejetærsker, 1 lagersilo, 1 plansilo, varm luft tørreri og der anvendes staldvarme til opvarmning af stuehuset. Der er 1 skoledreng til hjælp og der bruges en del maskinstation.

PRÆSTEVEJ 1, "RISTOFTE", THORSTED, 6980 TIM, tlf. 97-333307.

EJNAR ANDERSEN, gårdejer, født den 1.-8.-1933, søn af Maren og Anders Andersen, Thorsted, gift den 5.-4.-1958 med Ingrid Elisabeth Lousdal, husmor og organist, født den 30.-10.-1935, datter af Tora og Axel Lousdal, Lystbækkærgaard. Parret har børnene: Aase, født den 23.-1.-1959, Olaf, født den 15.-4.-1960, Marianne, født den 11.-10.-1961, Ellen, født den 2.-6.-1964 og Betty, født den 29.-8.-1968.

I.E.L. er organist ved Hover og Thorsted Kirker, hun har været medlem af skolenævnet. E.A. har været på Lægaard Landbrugsskole, han er medlem af Thorsted menighedsråd og overtog gården den 1.-4.-1958 fra sin far Anders Andersen.

Ejendomsskyld 1.750.000. Areal 55 ha., heraf 5 ha. skov og hede, der er plantet ca. 0,5 ha. bøgeskov.

Stuehuset er opført i 1922 og løbende restaureret. Kostalden fra 1952 er ændret til svinestald i 1972, samme år blev der bygget farestald, fedestald fra 1980, lade fra 1927 er delvis ombygget og maskinhuset er fra 1951. Gården drives med en svineproduktion på 65 årssøer, der produceres ca. 1300 slagtesvin årligt. Planteproduktionens salgsafgrøde er pillegræs. På gården er der 2 traktorer, 1 lagersilo, varm luft tørreri og 1 halmfyr. Der bruges maskinstation til en del af markarbejdet.

PRÆSTEVEJ 2, "NY HOVERDAL" HOVERDAL, 6971 SPJALD, tlf. 97-348127.

PEDER JESPERSEN, landmand, født den 5.-4.-1923, søn af Marianne og Jens Jespersen, Hoverdal, gift den 20.-6.-1948 med Edith Jenny Nørgaard, husmor, født den 3.-5.-1929, datter af Anna og Anders Nørgaard, Timring. Parret har børnene: Marianne, født den 9.-7.-1950, Anders, født den 24.-6.-1955, Jens Erik, født den 4.-12.-1960 og Kjeld, født den 24.-11.-1965.

P.J. arbejder som pedel på Kursuscenteret Hoverdal, han har været kasserer i Hover Husmands forening og overtog gården den 1.-4.-1961 fra sin far Jens Jespersen, som byggede ejendommen i 1921 da den blev udstykket som Stats Husmandsbrug fra Lille Hoverdal.

Ejendomsskyld 460.000. Areal 16,5 ha., heraf tilkøbt 5 ha. Jorden er udlejet. Stuehuset er opført i 1921 og restaureret og tilbygget i 1967. Ko og svinestald er fra 1921, svinestald fra 1967 og lade fra 1930.



PRÆSTEVEJ 6, "LILLE NYGAARD" VESTER SOGN, 6971 SPJALD, tlf. 97-348163.

KARL BJERRUM, gårdejer, født den 17.-2.-1945, søn af Thida og Andreas Bjerrum, Højmark, gift den 5.-6.-1982 med Anne Grethe Hansen, adjunkt, født den 4.-4.-1948, datter af Ane og Knud Hansen, Tim. Parret har sønnen Lars, født den 7.-5.-1986.

K.B. overtog gården den 1.-3.-1982 fra Otto Olesen.

Ejendomsskyld 1.050.000. Areal 33 ha., heraf tilkøbt 12 ha., der er 1,5 ha. eng. Stuehuset er opført i 1938 og løbende restaureret. Kostalden fra 1938 er ændret til svinestald i 1983, lade fra 1943 er ændret til svinestald i 1983, maskinhusene er fra 1984 og 1986. Gården drives med en svineproduktion på 40 årssøer, der produceres ca. 80 slagtesvin og resten sælges som smågrise, desuden er der en ammeko besætning på 35 køer, 25 ungdyr og 20 slagtekalve af racen Charolais. Planteproduktionens salgsafgrøder er raps og korn. På gården er der 2 traktorer og 1 vandingsmaskine. Der bruges maskinstation til en del af markarbejdet.

PRÆSTEVEJ 9, "GADEGAARD", HOVER, 6971 SPJALD, tlf. 97-348010.

MADS SIG, gårdejer, født den 23.-1.-1914, søn af Laura og Kristen Sig, Hover.

M.S. har været på Borrís Landbrugsskole. Han overtog gården i december 1946 fra Niels Christensen.

Ejendomsskyld 650.000. Areal 15 ha. Jorden er udlejet.

Stuehuset er opført i 1922 og løbende restaureret. Ko- og svinestald fra 1922 er ændret til svinestald i 1969, laden er fra 1922 og maskinhuset er fra 1960. På gården er der 1 traktor.

PRÆSTEVEJ 10, "NYGAARD", VESTER SOGN, 6971 SPJALD, tlf. 97-348152.

FROVIN BUSK JENSEN, gårdejer, født den 14.-2.-1935, søn af Frida og Jens Busk Jensen, Læborg.

F.B.J. overtog gården i 1973 fra Hardy Christensen.

Ejendomsskyld 1.150.000. Areal 64 ha.



"Nygaard"'s stuehus er opført 1910 og løbende restaureret. Ko-stalden fra 1900 er tilbygget i 1955, maskinhus fra 1970 og der er en ældre lade. Gården drives med en ammeko besætning på 17 ammekøer, 8 ungdyr og 10 slagtekalve af racen Limousine. Planteproduktionens salgsafgrøder er ærter, raps, korn, industrikartofler og pillegræs. På gården er der 3 traktorer, 1 mejetærsker, 1 vandingsmaskine og 1 kartoffeloptager. Gården drives uden fremmed arbejdskraft.



PRÆSTEVEJ 12, HOVERDAL, 6971 SPJALD, tlf. 97-348063. EGON HANSEN, husmand, født den 16.-3.-1924, søn af Marie og Aksel Hansen, Brejning, gift den 18.-10.-1947 med Ingrid Gade, husmor, født den 20.-3.-1926, datter af Maja og Viggo Gade Jørgensen, Øster Lem. Parret har børnene: Viggo, født den 28.-9.-1948, Paula, født den 5.-4.-1950, Aksel, født den 13.-5.-1953, Karin, født den 30.-12.-1956 og Else, født den 7.-3.-1969.

E.H. har været i bestyrelsen og været formand for Hover Husmandsforening, han har været i kredsbestyrelsen for Ulfborg Hind Herreds Husmandskreds. Han overtog gården den 1.-10.-1947 fra Almind Sørensen, som byggede ejendommen som Statshusmandsbrug i 1939, da det blev udstykket fra Ladegaard.

Ejendomsskyld 540.000. Areal 14 ha., heraf tilkøbt 5 ha., der er 0,5 ha. juletræskultur. Stuehuset er opført i 1939, restaureret og tilbygget i 1962. Ko- og svinestald fra 1939 er ændret til svin i 1972, staklade og maskinhus er fra 1963. Gårdens besætning er på 11 moderfår af racen Texel. Planteproduktionens salgsafgrøder er korn og raps. På gården er der 1 traktor og der bruges maskinstation til en del af markarbejdet.

PRÆSTEVEJ 14, "VESTERLUND", HOVER, 6971 SPJALD.

FRODE AGERGAARD, landmand, omtales under Hoverdalvej 10.

F.A. overtog gården den 1.-5.-1972 fra Ruth og Bent Ås Højer, gården er et Statshusmandsbrug som er udstykket i 1929 fra Kjeldgaard.

Ejendomsskyld 570.000. Areal 21,5 ha.

Stuehuset er opført i 1929 og tilbygget og restaureret i 1970. Ko- og svinestald er fra 1929 og maskinhus fra 1965. Gården drives udelukkende med planteproduktion bestående af korn og raps samt en del vedvarende græsning. Gården drives sammen med Hoverdalvej 10.

REFSTRUP 1, REFSTRUP, 6940 LEM, tlf. 97-341027.

ESKILD KORSHOLM, gårdejer, født d. 12.-11.-1942, søn af Dagmar og Aksel Korsholm, Ølstrup, gift den 20.-5.-1967 med Ruth Krogh Bendtsen, medhjælpende hustru, født den 10.-8.-1943, datter af Sigrid og Johannes Bendtsen, Brejning. Parret har børnene: Jesper, født den 12.-9.-1971, Annemette, født d. 14.-12.-1976, Aksel, født den 17.-3.-1979 og Johannes, født den 11.-1.-1983.

E.K. har været på Byholm Landbrugsskole, han er formand for Menighedsrådet for Sdr. Lem sydsogns kirke, han overtog gården den 1.-4.-1967 fra sin moster og farbror Karen og Ejnar Korsholm, gården opstod i 1600 tallet, morbroderen opdyrkede en del af marken og udførte et omfattende drøningsarbejde.

Refstrup 1's ejendomsskyld er 1.450.000. Areal 44 ha., heraf tilkøbt 14 ha. Der er lejet 2 ha. Stuehuset er opført i 1860 og restaureret flere gange senest i 1967. Kostalden er restaureret og udvidet i 1952, ungdyrstald fra 1973, svinestald fra 1942 er restaureret i 1969, laden fra 1952 er delvis ombygget til svinestald i 1971, maskinhuset er fra 1973, der er indendørs køresilo. Gården drives med en



kvægproduktion på 40 årskøer, 40 ungdyr og 20 slagtekalve af racen RDM, der produceres ca. 350 slagtesvin årligt. Planteproduktionens salgsafgrøder er ærter og raps. På gården er der 3 traktorer, 1 vandingsmaskine, 1 tårnsilo, 1 varm og kold luft tørreri, der anvendes staldvarme til opvarmning af stuehuset og der er anpartar i Holmgaard Vindmøllelaug. Der er 1 fast medhjælper og der bruges maskinstation til en del af markarbejdet.



REFSTRUP 2, "HJØLLUND", REFSTRUP, 6940 LEM, tlf. 97-341040.

KNUD MORTEN AGERBO, gård-ejer, født den 18.-1.-1938, søn af Bertha og Gerhard Agerbo, Agerbo, gift den 30.-4.-1960 med Nancy Øvad, medhjælpende hustru, født den 20.-7.-1936, datter af Sørine og Magnus Øvad, Sebbesund. Parret har børnene: Peter, født den 2.-4.-1961 død d. 1.-3.-1989, Hanne, født den 26.-7.-1962 og Carsten, født den 15.-1.-1967.

K.M.A. har været på Lundbæk Landbrugsskole, han overtog gården i januar 1974 fra Arne Dalgård, gården er antagelig opstået omkring 1850.

Ejendomsskyld 2.500.000. Areal 69 ha. heraf tilkøbt 50 ha. Der forpagtet 41 ha. Stuehuset er opført i 1904 og restaureret i 1974. Kostald og maskinhus er fra 1974, kostald fra 1904 benyttes til kalvestald og laden er fra 1904, der er indendørs køresilo og gylletank. Gården drives med en kvægproduktion på 50 årskøer, 58 ungdyr og 32 slagtekalve af racen SDM. Planteproduktionens salgsafgrøder er pillegræs, græsfrø, raps, ærter og korn. På gården er der 4 traktorer, 1 mejetærsker, 1 halmfyr og anpartar i Ulfkjær Vindmøllelaug. Der er 1 fast medhjælper og der bruges lidt maskinstation.

REFSTRUP 3, "BOELING", REFSTRUP, 6940 LEM, tlf. 97-341782. MADS RAHBK, gårdejer, født den 6.-7.-1955, søn af Marie og Knud Rahbek, Refstrup, gift den 6.-7.-1985 med Eva Korsdal Nielsen, medhjælpende hustru, født den 1.-6.-1959, datter af Signe og Carsten Korsdal Nielsen, Højmark. Parret har børnene: Marianne, født den 8.-2.-1984 og Carsten, født den 16.-6.-1987.



M.R. har været på Bygholm Landbrugsskole. Han overtog første halvdel af gården den 1.-1.-1978 og den anden halvdel den 1.-7.-1987 fra sin far Knud Rahbek, nuværende



ejer er 3. generation på gården, som bedstefaderen købte i 1914, gårdens navn kan spores tilbage til 1500 tallet.

Ejendomsskyld 2.500.000. Areal 73 ha., heraf tilkøbt 9 ha. Der er forpagtet 8 ha. Stuehuset er opført i 1916 og løbende restaureret. Kostalden fra 1952 er ombygget senest i 1978, hvor der også blev bygget spaltestald, svinestald fra 1961 er renoveret i 1979, halmlade fra 1954, lade fra 1923 er udvidet i 1959 og maskinhuset er fra 1976, der er indendørs køresilo og gylletank. Gården drives med en kvægproduktion på 50 årskøer, 70 ungdyr og 30 slagtekalve af racen SDM, der produceres ca. 500 slagtesvin årligt. Planteproduktionens salgsafgrøder er ærter og raps. På gården er der 3 traktorer, 1 mejetærsker, 1 korn silo, 1 varm og kold luft tørreri, 1 halmfyr og anparter i Holmgaard Vindmøllelaug. Der er 1 fast medhjælper og der bruges lidt maskinstation.



REFSTRUP 5, "KNIW-HÅRT" (ENGSIG), REFSTRUP, 6940 LEM, tlf. 97- 347345.

OVE KORSDAL NIELSEN, gård-ejer, født den 30.-6.-1954, søn af Signe og Carsten Korsdal Nielsen, Korsdal, gift den 28.-8.-1978 med Inga Sedergreen Bech, specialarbejder, født den 18.-4.-1949, datter af Ruth og William Sedergreen Bech, Ringkøbing. Parret har datteren Lene, født den 22.-

1.-1984. O.K.N. er udannet maskinarbejder og arbejder som sådan. Han overtog gården den 1.-4.-1986 fra Jens Kamp Jensen, gården er opstået i 1948 som en udstykning fra Sdr. Holmgård. Ejendomsskyld 530.000. Areal 21 ha. Der er udlejet 2 ha.

Stuehuset er opført i 1948 og udvidet og restaureret i 1987. Ko og svinestald fra 1948 er senere ombygget til udelukkend at være svinestald, laden fra 1948 er udvidet i 1956 og maskinhus og hønsehuset er fra 1953. Planteproduktionens salgsafgrøder er korn, ærter og raps. På gården er der 1 traktor og der er anparter i Højmark Vindmøllelaug. Der bruges lidt maskinstation.

REFSTRUP 6, REFSTRUP, 6940 LEM, tlf. 97-341141.

PEDER LEDGÅRD REFSTRUP, gårdejer, født den 9.-2.-1912, søn af Sidsel Marie og Morten Refstrup, Refstrup, gift den 10.-4.-1939 med Else Margrethe Jepsen, født den 25.-5.-1918, datter af Inger og Jakob Jepsen, Kølstrup. Parret har børnene: Ruth, født d. 12.-3.-1939, Bent, født den 18.-11.-1943, Per, født

den 18.-3.-1950, Erik, født den 5.-6.-1942 og Ane, født den 31.-7.-1945.

P.L.R. har været på Korinth Landbrugsskole. Han overtog gården den 1.-11.-1942 fra sin far Morten Refstrup, nuværende ejer er 3. generation på gården, som blev bygget af bedsteforældrene omkring 1860. Gården er en udflyttergård fra Refstrup 1.

Areal 27,5 ha. Der er bortforpagtet en del af jorden.

Stuehuset er opført i 1904/05 og løbende moderniseret. Kostalden er fra 1952, lade fra 1904/05 og maskinhus fra 1953. Gården drives udelukkende med planteproduktion bestående af pillegræs og korn. På gården er der 1 traktor, 1 tårnsilo og 1 korn tørreri. Der bruges en del maskinstation.

REFSTRUP 8, REFSTRUP, 6940 LEM, tlf. 97-341227.

SVEND JUULSGAARD KIRK, gårdejer, født d. 20.-2.-1934, søn af Ane Kristine og Even Jensen Kirk, Velling, gift d. 28.-9.-1963 med Helga Plougsgaard, født den 3.-8.-1940, datter af Ketty og Kristen Plougsgaard, Gammelsogn. Parret har børnene:





Dorte, født den 30.-6.-1964, Torben, født den 27.-7.-1965, Bodil, født den 21.-7.-1967, Lene, født den 17.-9.-1968, Tove, født den 15.-7.-1976 og Mogens, født den 8.-11.-1977.

Svend J. Kirk er tankvognchauffør, han har været på Borris Landbrugsskole, han er medlem af skolenævnet ved Lem skole og er i bestyrelsen for kvægbrugsudvalget ved Ringkøbing Ulfborgegnens Landboforening. Han

overtog gården den 1.-11.-1968 fra Anton Nielsen.

Ejendomsskyld 755.000. Areal 27 ha., heraf tilkøbt 14 ha. Der er forpagtet 2 ha. Stuehuset er opført omkring 1900, udvidet og moderniseret i 1969. Kostald, svinestald og lade er fra ca. 1900, svinestaldene er ombygget til kreatur i 1987 og maskinhuset er fra 1986. Gårdens besætning er på 20 ammekøer og 30 ungdyr af racen Limousine. Planteproduktionen salgsafgrøder er korn, ærter og raps. På gården er der 2 traktorer og 1 vandingsmaskine. Der bruges maskinstation til en del af markarbejdet.

REJKJERVEJ 1, "VESTER REJKJÆR", REJKJÆR, 6990 ULFBORG, tlf. 97-491286.

PEDER JØRGENSEN, gårdejer, født den 22.-2.-1935. P.J. har været i pleje hos Ingeborg og Ole Svendsen (en morbroder), Rejkjær, gift den 1.-5.-1965 med Else Nygaard Jensen, medhjælpende hustru, født den 18.-3.-1941, datter af Laura og Christian Nygaard Jensen, V. Tim. Parret har børnene: Susanne, født den 6.-3.-1966, Ole, født den 29.-9.-1969 og Poul, født den 2.-1.-1976.

P.J. har været på Lægaard Landbrugsskole, han overtog gården i oktober 1964 fra sin plejefar og morbror Ole Svendsen, nuværende ejer er 3. generation på gården.

Ejendomsskyld 1.050.000. Areal 30 ha., heraf 5 ha. eng og mose. Der er forpagtet 12 ha.

Stuehuset er opført omkring 1880 og restaureret senest i 1979. Kostald og lade er fra 1972, der er gylletank. Gården drives med en kvægproduktion på 40 årskøer, 50 ungdyr og 20 slagtekalve af racen SDM. På gården er der 3 traktorer og 1 vandingsmaskine. Der bruges maskinstation til en del af markarbejdet.

REJKJÆRSVEJ 9, LYSBÆKKÆR, 6990 ULFBORG, tlf. 97-491820.

POUL VINTHER OLSEN, gårdejer, født den 27.-8.-1928, søn af Nancy og Oluf Emil Olsen, Læsø, gift den 28.-7.-1951 med Sonja Henriksen, husmor, født den 20.-3.-1932, datter af Marie og Hans Henriksen, Bækgaard. Parret har børnene: Flemming, født den 12.-12.-1951, Henriette, født den 1.-7.-1953, Susanne, født d. 21.-10.-1955, Inge Lise, født den 16.-2.-1957, Solveig, født den 23.-10.-1961, Maja, født den 8.-8.-1964 og Bendikte, født den 20.-11.-1968.

Ægteparret er graver ved Ulfkær Kirke, P.V.O. overtog gården den 17.-3.-1954 fra Frits Nielsen. Ejendomsskyld 440.000. Areal 2,6 ha., der er frasolgt 12 ha. Jorden er udlejet.

Stuehuset er opført i 1928 og løbende restaureret. Ko- og svinestald fra 1962 er delvis ændret til beboelse op til 1975, laden er fra 1962 og maskinhus fra 1956. På gården er der 1 traktor og 1 træfy.







REJKJÆRVEJ 11, "BONDESGAARD", LYSTBÆKKÆR, 6990 ULFBORG, tlf. 97-491476.

BØRGE FILSØ, gårdejer, født d. 18.-12.-1935, søn af Elna og Jens Jensen Filsø, Lystbækkær, gift den 30.-3.-1963 med Else Marie Kjærgaard, husmoder, født den 25.-8.-1943, datter af Dora og Vilhelm Kjærgaard, Broager. Parret har børnene: Bent, født den 8.-7.-1963, Torben, født den 27.-

1.-1966 og Lene, født den 1.-3.-1969.

E.M.K. er hjemmehjælper. B.F. har været på Lægaard Landbrugsskole, han overtog gården i april 1964 fra sin far Jens Jensen Filsø, nuværende ejer er 3. generation på gården. Ejendomsskyld 840.000. Areal 33 ha., heraf tilkøbet 15 ha.

Stuehuset er opført i 1916 og løbende restaureret. Ko og svinestald fra 1965 er tilbygget i 1973, maskinhus fra 1956 og en ældre lade fra omkring 1910. Gården drives med en kvægproduktion på 25 årskøer, 35 ungdyr og 13 slagtekalve af blandet race, svineproduktionen er på 5 årssøer, der produceres ca. 80 slagtesvin årligt, desuden er der en ammeko besætning på 2 ammekøer, 1 ungdyr og 2 slagtekalve af racen Hereford. På gården er der 3 traktorer, andel i mejetærsker og 1 gastæt silo. Gården drives uden fremmed arbejdskraft.

RINDUMVEJ 5, "RINDUM NYGAARD", RINDUM, 6950 RINGKØBING, tlf. 97-323074.

KJELD BAK, gårdejer, født den 24.-9.-1945, søn af Metha og Niels Bak, Rindum, gift den 10.-4.-1971 med Alise Jensen, assistent, født den 1.-11.-1947, datter af Mary og Niels Johannes Jensen, Ringkøbing. Parret har børnene: Mette, født den 13.-8.-1971, Birgitte, født den 10.-1.-1975 og Niels Jakob, født den 18.-4.-1979.

K.B. arbejder ved postvæsenet, han har været på Riber Kjærgaard Landbrugsskole og overtog gården i efteråret 1977 fra sin far Niels Bak.

Ejendomsskyld 1.050.000. Areal 24 ha. Der er lejet 10 ha.

Stuehuset er opført i 1870 og løbende restaureret. Kostalden fra 1912 er moderniseret og ændret til svinestald i 1982, laden er fra 1912 og maskinhuset er fra 1983. Gården drives udelukkende med planteproduktion bestående af korn, ærter og raps. På gården er der 2 traktorer, andel i mejetærsker, 1 plansilo, 1 varm og kold luft tørreri og 1 halmfyr. Gården drives uden fremmed arbejdskraft.

RINDUM 15, HEAGER, 6950 RINGKØBING.

JENS KJÆR IVERSEN, gårdejer omtales under Novej 39.

J.K.I. overtog gården den 1.-11.-1986 fra Kristian Jensen.

Ejendomsskyld 740.000. Areal 39 ha., heraf 1 ha. skov.

Gårdens bygninger består af et ældre stuehus. Avlsbygningerne består af en ældre ko- og svinestald samt lade og maskinhus. Gården drives sammen med Novej 39.

RINDUMVEJ 48, 6950 RINGKØBING, tlf. 97-330260.

KARIN OG HENNING SANDAGER SØRENSEN, minkfarmere.

H.S.S. er født den 23.-1.-1968, søn af Klara og Arne Sørensen, Velling, bor sammen med Karin Lauridsen, kontorassistent, født den 18.-7.-1965, datter af Gudrun og Kaj Lauridsen, Heager.

H.S.S. arbejder som maskinarbejder. Parret overtog gården den 15.-6.-1987 fra Margrethe og Christian Sejer Christensen. Areal 12 ha., heraf 2 ha. eng. Jorden er udlejet.



H.S.S. arbejder som maskinarbejder. Parret overtog gården den 15.-6.-1987 fra Margrethe og Christian Sejer Christensen. Areal 12 ha., heraf 2 ha. eng. Jorden er udlejet.

Stuehuset er opført i 1904 og restaureret i 1988/89. Svinestalden fra 1904 er tilbygget i 1960, der er bygget 4 minkhaller i 1990, lade fra 1960 og maskinhus fra 1968. Gårdens besætning er på 3 heste og 210 minktæver. På gården er der 1 traktor.



RØDEBRO 1, KÆRET, 6950 RINGKØBING, tlf. 97-322019. BENT MASTRUP, gårdejer og murermester, født den 3.-5.-1947, søn af Gerda og Harald Mastrup, Kæret, bor sammen med Kaja Bjerg, syerske, født den 14.-1.-1947, datter af Vera og Ejner Bjerg, Stadil. Parret har børnene: Lars, født den 10.-3.-1974, Klaus, født den 27.-1.-1980 og Henrik, født den 5.-9.-1981.

B.M. overtog gården den 1.-2.-1977 fra sine forældre Gerda og Harald Mastrup, som købte gården i 1953. Gårdens historie kan føres tilbage til 1834.

Ejendomsskyld 1.050.000. Areal 10 ha., heraf tilkøbt 1,5 ha.

Stuehuset er opført i 1902 og udvidet og moderniseret i 1980. Svinestaldene er fra 1981 og 1985, lade fra 1960 og maskinhus fra 1988, der er gastæt silo og gylletank, Gården drives med en slagtesvineproduktion på 800 slagtesvin årligt. På gården er der 1 traktor og 1 halmfyr. Der er 1 fastansat i murerforretningen og der bruges maskinstation til en del af markarbejdet.

RØDEBRO 2, "FRØKÆR", KOUSTRUP, 6950 RINGKØBING, tlf. 97-321980.

SVEND LILLEVANG, gårdejer, født den 1.-7.-1924, søn af Signe og Johannes Lillevang, Vedersø, gift den 22.-11.-1950 med Jensine Marie Bjerg, født den 17.-4.-1927, datter af Signe Marie og Julius Bjerg, Stadil. Parret har børnene: Lisbeth, født den 29.-9.-1957, Arne, født den 8.-1.-1959, Eva, født den 1.-6.-1961 og Bente, født den 25.-11.-1964.



S.L. overtog gården den 15.-6.-1957 fra Kjeld Kjeldsen, gården har hørt under Vennergård Gods og eksisterede helt tilbage til 1680. Ejendomsskyld 460.000. Areal 11 ha. Stuehuset er opført i 1877 og løbende restaureret. Ko og svinestald fra 1924 er udvidet i 1961, lade fra 1927, maskinhus fra 1954. Gården drives med en kvægproduktion på 9 årskøer og 9 slagtekalve af racen Jersey, der produceres ca. 60 slagtesvin årligt. På gården er der 1 traktor og der bruges lidt maskinstation.

RØDEBRO 4, VESTTARP, 6950 RINGKØBING.

KAJ AARUP, gårdejer, omtales under Vesttarpvej 32.

K.A. overtog gården den 1.-4.-1969 fra Johannes Tang Lydersen. Areal 25 ha.

Stuehuset er opført omkring 1850 og løbende restaureret. Svinestaldene er fra 1959 og 1964, lade fra 1964 og maskinhus fra 1980, der er udendørs køresilo og gastæt silo. Gården drives med en slagtesvineproduktion på 1.200 stk. årligt. På gården er der 1 plansilo og 1 kold luft tørreri. Gården drives sammen med Vesttarpvej 32.

RØDEBRO 7, VESTTARP, 6950 RINGKØBING, tlf. 97-321537.

AAGE SMITSDORF GALSGAARD gårdejer, født den 8.-2.-1952, søn af Erna og Christen Bertelsen Galsgaard, Vesttarp, gift den 7.-2.-1976 med Anna Grethe Nielsen, kontorassistent, født den 5.-8.-1954, datter af Olga og Egon Nielsen, Gammelsohn. Parret har børnene: Lene, født den 20.-8.-1976, Peter, født d. 31.-5.-1978, Bjarne,





født den 21.-11.-1980 og Kristian, født den 3.-12.-1983.

Aage S. Galsgaard overtog gården den 31.-12.-1975 fra sin far Christen B. Galsgaard, nuværende ejer er 3. generation på gården som blev købt af bedstefaderen i 1899, gården hørte under Vennergård gods og kan føres tilbage til 1680.

Ejendomsskyld 1.200.000. Areal 23 ha., heraf tilkøbt 4 ha. Der er lejet 4 ha.

Stuehuset er opført i 1950 og moderniseret og udvidet i 1982 til 1984. Kostalden er fra 1980, svinestald fra 1978, lade fra 1949 er delvis indrettet til kostald, maskinhuset er fra 1987. Gården drives med en kvægproduktion på 25 årskøer af racerne SDM og RDM, der produceres ca. 700 slagtesvin årligt og der er 28 ungdyr og 15 slagtekalve i en ammeko besætning. Planteproduktionens salgsafgrøde er raps. På gården er der 3 traktorer, 1 mejetærsker og der bruges lidt maskinstation.

RØGINDVEJ 2, "ENGGÅRD",  
RØGIND, 6950 RINGKØBING,  
tlf. 97-343167.

JØRGEN GRAVERSEN, gårdejer, født den 14.-7.-1952, søn af Dagmar og Henry Graversen, Stadil, gift den 12.-11.-1977 med Else Riiskjær Kristensen, medhjælpende hustru, født den 9.-1.-1957, datter af Irene og Peder Riiskjær Kristensen, Brejning. Parret har børnene: Linda, født den 6.-10.-1978, Kjeld, født d. 21.-10.-1982 og Inga, født den 9.-1.-1986.

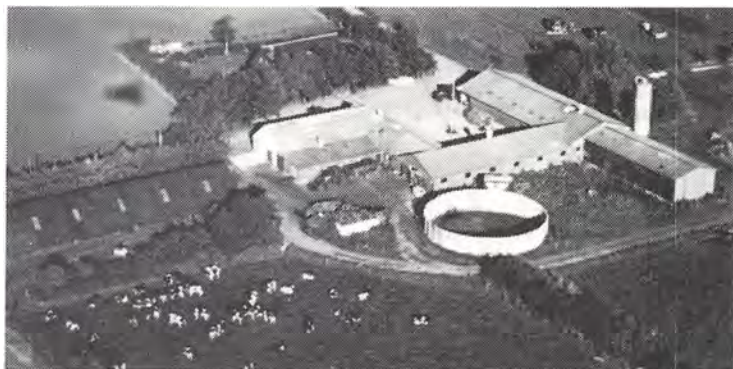

J.G. har været på Lægaard Landbrugsskole, han er næstformand i Ringkøbing-Ulfborg egnens kontrolforening og næstformand i Holmgård Vindmøllelaug. Han overtog ejendommen den 14.-4.-1977 fra Erik Provstgaard Nielsen.

Ejendomsskyld 1.350.000. Areal 67 ha., heraf tilkøbt 34 ha. Der er forpagtet 24 ha. Stuehuset er opført i 1973. Kvægstaldene er fra 1961, 1971, 1973, 1976 og 1979, lade og maskinhus fra 1983, der er gylletank. Gården drives med en kvægproduktion på 60 årskøer, 80 ungdyr af racen SDM. Planteproduktionens salgsafgrøder er korn, ærter, raps og kartofler. På gården er der 4 traktorer, 1 mejetærsker, 2 vandingsmaskiner og der er anpartar i Holmgård Vindmøllelaug. Der er 1 heltids og en deltids medhjælper på gården.



RØGINDVEJ 12, "NØRBY GÅRD"  
NØRBY, 6940 LEM, tlf. 97-343026.  
JOHANNES THERKILDSEN, gård-ejer, født den 19.-1.-1931, søn af Anna Kathrine og Therkild Johan Therkildsen, Fårborg, gift den 26.-4.-1958 med Anna Irene Mouritsen, medhjælpende hustru, født den 12.-2.-1930, datter af Marie og Niels Cenius Mouritsen, Brejning. Parret har børnene: Lisbeth, født den 16.-7.-1959, Henning,

født den 20.-2.-1962 og Inger, født den 1.-5.-1965.

J.T. overtog gården den 1.-4.-1958 fra Niels Stampe, som var 5. generation der ejede gården. Ejendomsskyld 1.350.000. Areal 49 ha. heraf tilkøbt 2 ha., der er 3 ha. skov.



Stuehuset er opført i 1886 og løbende restaureret. Kostalden fra 1964 er udvidet i 1974, stald fra 1911 er senest ombygget i 1988, lader fra 1988 og 1989 og maskinhus fra 1978, der er indendørs kørsilo og gylletank. Gården drives med en kvægproduktion på 32 årskøer og 60 stk. opdræt af racen RDM. Planteproduktionens salgsafgrøder er ærter og pillegræs. På gården er der 2 traktorer, 1 mejetærsker og 1 vandingsmaskine. Gården drives uden fremmed arbejdskraft.

RØGINDVEJ 18, "NY HINDHEDE", HØJMARK, 6940 LEM.

NIELS HOLGER TOFT, gårdejer, omtales under Adelvej 10.

N.H.T. overtog gården i februar 1986 fra Aage Hindhede, gården har været i Hindhede slægten i mere en 100 år.

Ejendomsskyld 1.400.000. Areal 55 ha., heraf er 16 ha. opdyrket i begyndelsen af 1930'erne.

Bygningerne består af stuehus, kostald og lade.

På gården er der 1 plansilo og 1 korn tørreri. Gården drives sammen med Adelvej 10.



RØGINDVEJ 20, "GAMMELBJERG", 6940 LEM, tlf. 97-341026.

CLAUS HYKKELBJERG CHRISTENSEN, gårdejer, født den 25.-2.-1961, søn af Karen Marie og Jens Christian Hykkelbjerg Christensen, Faurby, gift den 17.-7.-1987 med Grethe Nielsen, køkkenleder, født den 1.-1.-1963, datter af Margit og Gunnar Nielsen, Fjelstedvang. Parret har sønnen Thomas, født den 13.-2.-1989.

C.H.C. har været på Borris og Ladelund Landbrugsskoler, han er bestyrelsesmedlem i landbrugsvikarforeningen og kredsrepræsentant i MD-Food. Han overtog gården den 1.-3.-1986 fra Mads Lambæk. Gården hed oprindeligt Lembjerg, i 1825 blev Nybjerg udstykket fra Lembjerg. Gården nedbrændte i 1939.

Ejendomsskyld 1.450.000. Areal 42 ha. Der er forpagtet 15 ha.

Stuehuset er opført i 1939 og løbende moderniseret. Kostalden fra 1939 er ombygget i 1988, ungdyrstald fra 1989, svinestalde fra 1939 og 1959 er ombygget til kalvestalde i 1989 og laden er fra 1939, der er udendørs kørsilo og gylletank. Gården drives med en kvægproduktion på 50 årskøer, 47 ungdyr og 25 slagtekalve af racen RDM. Planteproduktionens salgsafgrøder er ærter og raps, desuden er der 1 ha. med hybridpil til flethegn og stiklinger. På gården er der 1 traktor og 1 minidocer. Der er 1 fast medhjælper og der bruges en del maskinstation.

RØGINDVEJ 25, "FAURBY", FAURBY, 6940 LEM, tlf. 97-343353.

NIELS MØLGAARD FAURBY, gårdejer, født d. 1.-3.-1953, søn af Inger og Jens Sylvester Faurby, Faurby, gift den 10.-5.-1980 med Birthe Agerfeld Graversen, medhjælpende hustru, født den 4.-8.-1957, datter af Marie og Thomas Agerfeld Graversen, Ørnhøj. Parret har børnene: Kri-





stine Malene, født den 23.-3.-1977, Kathrine Louisa, født d. 1.-6.-1979, Kristian Bjørn, født den 13.-2.-1981 og Kenneth Martin, født den 24.-6.-1987.

N.M.F. er elektriker. Han overtog første halvpart af gården i juli 1985 og resten den 1.-7.-1989 fra sin far, Jens Sylvester Faurby. Gården kom i slægtens eje i 1797, da den nuværende ejers tip-tip oldefar købte gården og den fik sin nuværende placering omkring 1820. Ejendomsskyld 1.100.000. Areal 31 ha., der er fra solgt 5,5 ha. og der er 8 ha. Mergelgrav og beplantning. Der er bortforpagtet 5,5 ha.

Stuehuset er opført i 1912 og løbende moderniseret. Kostalden fra 1955 er ombygget til svinestald og pelsrum, svinestald fra 1908 benyttes nu til lagerrum, der er bygget minkhaller fra 1964 til 1986, lade fra 1898 og maskinhus fra 1960. Gården drives som minkfarm med en bestand på 790 tæver. Planteproduktionens salgsafgrøder er korn, raps og ærter. På gården er der 2 traktorer, 1 plansilo og 1 korn tørreri, samt nødvendige maskiner for en minkfarm. Der er medhjælper i pelsningstiden og der bruges maskinstation til en del af markarbejdet.

RØGINDVEJ 29, KOLSTRUP, 6940 LEM, tlf. 97-341406.

ANDERS PEDERSEN, gårdejer og Specialarbejder, født den 13.-3.-1950, søn af Ragna og Jens Pedersen, Kolstrup, gift den 10.-11.-1973 med Yrsa Solveig Gade, sygehjælper, født den 9.-10.-1954, datter af Rigmor og Søren Gade, Velling. Parret har børnene: Kim, født den 1.-10.-1971, Per, født den 20.-11.-1974, Claus, født den 11.-3.-1979 og tvillingerne May og Chris, født den 29.-9.-1988.

A.P. har været på Asmildkloster Landbrugsskole. Han overtog gården i 1973 fra sin far Jens Pedersen, nuværende er 3. generation på gården.

Ejendomsskyld 820.000. Areal 22,2 ha. Der er lejet 7 ha.

Stuehuset er delvis opført i 1875, en del er ældre, det er løbende restaureret. Kostalden er fra omkring 1960, svinestald fra 1976 og lade fra 1927. Gården drives med en slagtesvineproduktion på 1000 stk. årligt, desuden er der 1 ammeko og 2 stk. opdræt af racen Limousine. Planteproduktionens salgsafgrøder er raps og ærter. På gården er der 3 traktorer, 1 mejetærsker, 1 rendegraver og 1 kornsilo. Der bruges lidt maskinstation.



RØGINDVEJ 33, "KOLSTRUP-GÅRD", KOLSTRUP, 6940 LEM, tlf. 97- 341131.

HARRY VILLY JENSEN, gårdejer, født den 30.-4.-1913, søn af Johanne og Laust Christian Jensen, Søby, gift den 12.-5.-1943 med Karen Nikolajsen, født den 29.-11.-1915, datter af Maren og Ingemann Nikolajsen, Kølkjær. Parret har børnene: Bruno, født den 15.-2.-1946, Hanne, født den 13.-2.-1948, Bjarne, født den 7.-

7.-1950 og Asger, født den 1.-5.- 1957.

H.V.J. overtog gården den 1.-8.-1957 fra Vilhelm Ebler.

Areal 33 ha., der er frasolgt 7 ha., der er udlejet 33 ha.

Stuehuset er opført omkring 1880 og løbende restaureret. Kvægstaldene er fra 1928 og 1971, svinestald og lade fra 1971, hestestald, garage o.l. er restaureret i 1986 og maskinhuset er fra 1964. På gården er der 2 traktorer, 1 mejetærsker, 1 tårnsilo og varm luft tørreri.

SDR. LEMVEJ 9, "HAMBORGHUS", REFSTRUP, 6940 LEM.

OVE HANSEN, gårdejer og kreaturhandler, omtales under Lambækvej 53.

O.H. overtog gården den 1.-6.-1970 fra sin far Kresten Arne Hansen, som købte den i 1939. Areal 14,5 ha.

Stuehuset er opført omkring 1890. Kostald, svinestald og lade fra 1890 er senere udvidet. Gården drives med en slagtesvineproduktion på 150 stk. årligt. Gården drives sammen med Lambækvej 53, 59 og 30.

SIGVEJ 2, TORSTED, 6980 TIM, tlf. 97-333023.

EBBE BRUNSGAARD, gårdejer, født den 10.-12.-1938, søn af Karen Margrethe og Valdemar Brunsgaard, Torsted, gift den 16.-10.-1966 med Eva Fomsgaard Jacobsen, musiklærer, født den 5.-9.-1944, datter af Karin og Christen Jacobsen, Lemvig. Parret har børnene: Anders, født den 21.-7.-1967, Birgitte, født den 15.-6.-1969 og Christen, født den 17.-3.-1978.

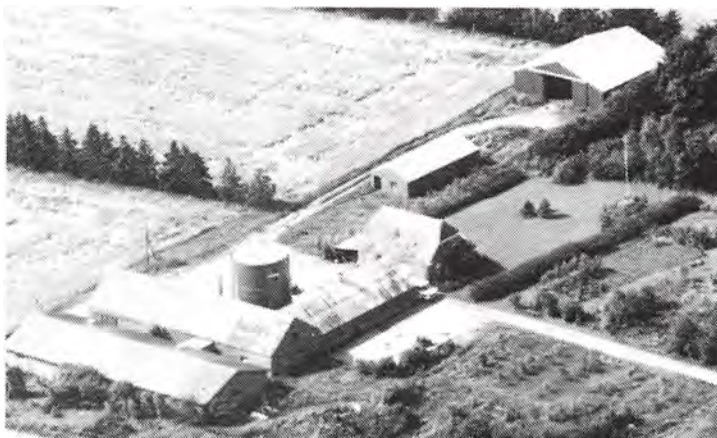

E.B. har været på Lægaard Landbrugsskole. Han overtog gården den 15.-9.-1963 fra Aksel Pedersen.

Ejendomsskyld 1.600.000. Areal 51 ha., heraf tilkøbt 26 ha., der er 7 ha. mose og skov. Der er lejet 27 ha.

Stuehuset er opført i 1929 og restaureret senest i 1983. Kostald fra 1929 er ændret til svinestald i 1971, hvor der også blev bygget ny svinestald, fare- og fravænningsstald fra 1983, kartoffelhus fra 1989, lade fra 1929 og maskinhus fra 1974, der er gylletank. Gården drives med en svineproduktion på 75 årssøer, der sælges ca. 750 smågrise og 700 slagtesvin årligt. Planteproduktionens salgsafgrøder er raps, rug og læggekartofler. På gården er der 2 traktorer, 1 vandingsmaskine og 1 gastæt kornsilo. Der er 1 deltids medhjælper og der bruges en del maskinstation.



har børnene: Marie Elisabeth, født den 29.-9.-1954, Annette, født den 25.-9.-1956, Marianne, født den 3.-7.-1961, Niels Christian, født den 6.-3.-1964 og Sven-Erik, født den 18.-4.-1966.

F.K.S. er medlem af Stadil Menighedsråd.

A.M. har været medlem af Menighedsrådet. Han overtog gården i november 1953 fra sin far Niels Christian Mortensen, nuværende ejer er 3. generation på gården.

Ejendomsskyld 2.200.000. Areal 39 ha., heraf tilkøbt 24 ha., der er 1 ha. naturareal, som er en del af den fredede Vest Stadil Fjord. Der er lejet 21 ha.

Stuehuset er opført i 1965 og løbende restaureret. Ko og svinestald fra 1957 er ændret til svin i 1965, svinestald fra 1964, farestald og fravænningsstald fra 1978 og fedestald fra 1983, laderne er fra 1966 og 1978, der er gyllekælder. Gården drives med en svineproduktion på 150 årssøer, der produceres ca. 3.400 slagtesvin årligt. Planteproduktionens salgsafgrøder er ærter og raps. På gården er der 2 traktorer, 1 mejetærsker, 1 vandingsmaskine, automatisk vådfodringsanlæg, 1 lagersilo, 1 gastæt silo og varm luft tørreri. Der er en søn som fast medhjælper.

SKELMOSEVEJ 4, "BRUNBJERG" FJORDHUSE, 6980 TIM, tlf. 97-331087. VIGGO KNAK, gårdejer, født d. 21.-3.-1927, søn af Botilde og Peder Knak, Halkjær, gift den 14.-3.-1950 med Gerda Valborg Dahl, medhjælpende hustru, født den 6.-4.-1929, datter af Kartrine og Mikael Dahl, Husby. Parret har børnene: Peder, født den 18.-9.-1950 og Niels Erik, født den 27.-6.-1954.

V.K. overtog gården den 15.-2.-1950 fra Gunhilde Vestergaard. Ejendomsskyld 520.000.



"Brunbjerg"s areal er 12,7 ha., heraf tilkøbt 3,5 ha.

Stuehuset er opført i 1850 og restaureret flere gange. Kostalden er restaureret senest i 1972, maskinhusene er fra 1958 og 1972. Gårdens besætning er på 6 ammekøer samt opdræt, det er dels ren Hereford og nogle krydsninger. På gården er der 2 traktorer og 1 lagersilo. Der bruges maskinstation til høst.



SKELMOSEVEJ 10, "VESTERVANG", BRUNBJERG, 6980 TIM, tlf. 97-331142.

EGON HALD NIELSEN, gårdejer, født den 2.-11.-1941, søn af Abelone og Søren Christian Hald Nielsen, Brunbjerg, gift den 8.-10.-1966 med Anna Margrethe Lauridsen, direktør, født den 30.-7.-1949, datter af Signe og Johannes Lauridsen, Farsum. Parret har børnene: Gunner, født den 31.-1.-1967, Lene, født den 6.-1.-1971 og Jan, født den 24.-3.-1973.

A.M.L. er direktør på en plastfabrik. E.H.N. overtog gården i april 1978 fra Jens Christensen, ejendommen er et Statshusmandsbrug fra 1954/55.

Ejendomsskyld 1.250.000. Areal 30 ha., der er tilkøbt 13 ha. fra en naboejendom som var Egons fødehjem.

Stuehuset er opført i 1955 og restaureret og tilbygget senest i 1988. Svinestalden fra 1954 er tilbygget i 1978/79, laden er fra samme år og maskinhus fra 1988. Gården drives med en svineproduktion på 85 årssøer, der sælges ca. 1.800 smågrise årligt. På gården er der 1 traktor, 1 mejetærsker, 1 palnsilo og varm luft tørreri. Der er en søn som medhjælper.



SKELMOSEVEJ 16, SKELMOSE, 6980 TIM, tlf. 97-331044.

ELI MAGDAL JENSEN, gårdejer, født den 6.-3.-1922, søn af Kirstine og Oluf Jensen, Sdr. Bork Mærsk, gift den 13.-12.-1953 med Rita Solveig Madsen, husmor og husassistent, født den 13.-2.-1930, datter af Mie og Mads Madsen, Skellose. Parret har børnene: Jytte, født den 15.-8.-1956 og tvillingerne Lis og Inga, født den 23.-5.-1958.

E.M.J. har været på Borris Landbrugsskole. Han overtog gården i november 1966 fra sin svigerfar Mads Madsen, som købte den i 1927.

Ejendomsskyld 560.000. Areal 14,6 ha., heraf tilkøbt 4 ha. Der er udlejet 2,5 ha. Stuehuset er opført i 1941 og løbende restaureret. Ko og hestestald samt svinestald er bygget omkring 1900, den er ændret til svinestald i 1980, lade fra 1952 og maskinhus fra 1975. Gården drives med en svineproduktion på 20 årssøer, der sælges ca. 350 smågrise og 30 slagtesvin årligt. På gården er der 1 traktor, der bruges maskinstation til en del af markarbejdet.

SKELMOSEVEJ 17, KAMP, 6980 TIM, tlf. 97-331103.

OVE KAMP STOUGAARD, gårdejer, født den 4.-3.-1943, søn af Marianne Elisabeth og Niels Christian Kamp Stougaard, Kamp, gift den 11.-6.-1966 med Betty Jensen, medhjælpende hustru, født den 21.-10.-1947, datter af Elly og Thomas Jensen, Vedersø. Parret har børnene: Ib, født den 29.-4.-1967, Kurt, født den 4.-3.-1970 og Jonn, født den 5.-1.-1976.

O.K.S. overtog gården den 1.-4.-1966 fra sin far Niels Christian Kamp Stougaard, nuværende ejer er 3. generation på gården, som kom i familiens eje i 1900.

Skelmose 17's ejendomsskyld er 2.050.000. Areal 45 ha., heraf tilkøbt 15 ha. Der er lejet 25 ha.

Stuehuset er opført i 1977. Kostald og ungdyrstald er ombygget og tilbygget senest i 1982, laderne er fra 1973 og 1975, maskinhuset er fra 1984 og der er gylletank. Gården drives med en kvægproduktion på 74 årskøer, 100 ungdyr og 60 slagtekalve af blandet race. På gården er der 4 traktorer, 1 vandingsmaskine og automatisk kraftfodringsanlæg. Der er en fast medhjælper og der bruges maskinstation til en del af markarbejdet.



besætning er på 6 ungdyr af racen Hereford. Gården drives sammen med Bjerregaardsvej 13.

SKOVBRUNET 19, "LILLE JULSEJE", OVERMARK, 6950 RINGKØBING, tlf. 97-346025.

ANDERS KROGH, gårdejer, født den 11.-3.-1945, søn af Dagny og Evald Krog, Overmark, gift den 28.-10.-1972 med Else Lundsgaard, kontorassistent, født den 2.-4.-1950, datter af Ane og Johannes Lundsgaard, Grønbjerg. Parret har børnene Betine, født den 11.-6.-1974, Rikke, født den 10.-5.-1976 og Lars, født den 3.-10.-1983.

E.L. er medlem af skolenævnet. A.K. har været på Bygholm Landbrugsskole og har været i bestyrelsen af R.A.G. Han overtog gården i august 1972 fra sin far Evald Krog, nuværende ejer er 3. generation på gården.

Ejendomsskyld 1.800.000. Areal 60 ha., heraf tilkøbt 16 ha., der er 5 ha. skov og hegn. Stuehuset er opført i 1958 og løbende restarueret. Kostalden fra 1949 er ændret til svinestald og kalvestald i 1983, lade fra 1949 og maskinhus fra 1974, der er gylletank. Gården drives med en slagtekalveproduktion på 50 kalve af racen SDM, desuden er der en slagtesvineproduktion på 700 stk. årligt. Planteproduktionens salgsafgrøder er frøgræs, ærter og raps. På gården er der 3 traktorer, 1 mejetærsker, 1 vandingsmaskine, 1 lagersilo, varm luft tørreri og 1 træfyr. Der bruges maskinstation til en del af markarbejdet.



SKELMOSEVEJ 32, "NYGAARD", STADIL, 6980 TIM.

ERIK ANDREASEN, gårdejer omtales under Bjerregaardsvej 13. E.A. overtog gården den 1.-4.-1988 fra Martin Strøm.

Ejendomsskyld 1.350.000. Areal 44 ha., der er 12 ha. eng.

Stuehuset er opført i 1864 og løbende restaureret. Ko og svinestald samt maskinhuse er fra 1954, ungdyrstald med spalte og foderhuse er fra 1978. Gårdens



SKRALDHEDEVEJ 2, SKRALDHEDE, 6950 RINGKØBING, tlf. 97-321649.

EGON JOHANNES JEPSEN, gård-ejer, født den 19.-10.-1937, søn af Anne Marie og Jeppe Peder Jepsen, Skraldhede, gift den 4.-8.-1959 med Ingrid Kirk, medhjælpende hustru, født den 18.-6.-1939, datter af Julie Marie og Jens Kirk, Hebeltoft. Parret har børnene: Tage, født den 1.-3.-1960, Thomas, født den 23.-7.-1962, Anne Marie, født den 8.-2.-1967, Marianne Julie, født den 4.-7.-1973 og Kirsten, født den 26.-11.-1975.

E.J.J. har været på Borris Landbrugsskole. Han overtog gården den 1.-8.-1959 fra sin far Jeppe Peder Jepsen, gården har været i slægtens eje siden 1787.

Ejendomsskyld 940.000. Areal 18 ha.

Stuehuset er opført i 1962 og udvidet senest i 1987. Kostalden fra 1955 er ombygget til svinestald i 1976, svinestald fra 1970, minkhaller er fra 1987 og 1988, lade fra 1955 og maskinhus fra 1978, der er en gastætsilo. Gården drives med en svineproduktion på 35 årssøer, der produceres ca 600 slagtesvin årligt, desuden er der en minkproduktion på 275 tæver. Planteproduktionens salgsafgrøder er raps og ærter. På gården er der 2 traktorer og 1 halmfyr. Der bruges maskinstation til høst.



SKRALDHEDEVEJ 3, SKRALDHEDE, 6950 RINGKØBING, tlf. 97-321654.

JENS BJERG KJÆR, gårdejer, født den 3.-11.-1926, søn af Anna og Henrik Bjerg Kjær, Stadil, gift den 5.-1.-1952 med Karen Kirk, født den 16.-9.-1927, datter af Ester og Jens Jensen Kirk, Vester Tim. Parret har børnene: Ester, født d. 30.-3.-1953, Birgit, født den 21.-7.-1956 og Henrik, født den 30.-3.-1961.

J.B.K. har været på Asmildkloster Landbrugsskole. Han overtog gården den 11.-12.-1951 fra Maren og Viggo Madsen, gårdens eksisterede i 1830.

Ejendomsskyld 1.600.000. Areal 60 ha., heraf tilkøbt 36 ha., der er 1 ha. skov. Der er forpagtet 2,5 ha.

Stuehuset er opført i 1924 og restaureret og udvidet i 1960. Kostalden er fra 1957, kartoffelhus fra 1975, lade fra 1980 og maskinhuse fra 1954 og 1975. Gårdens besætning er på 7 ammekøer, 3 stk. opdræt og 1 tyr, det er krydsnings dyr. Planteproduktionens salgsafgrøder er kartofler, korn, ærter, raps og frøgræs. På gården er der 2 traktorer, 1 mejetærsker, 1 vandingsmaskine, 1 kartoffeloptager, 1 rendegraver, 1 plansilo, varm og kold luft tørreri samt 1 halmfyr. Gården drives uden fremmed arbejdskraft.

SKRALDHEDEVEJ 11, SKRALDHEDE, 6950 RINGKØBING.

HENRIK KJÆR, gårdejer, født den 30.-3.-1961, søn af Karen og Jens Bjerg Kjær, Skraldhede, gift den 23.-6.-1989 med Anita Holm Frandsen, assistent, født den 29.-3.-1957, datter af Anna og Ejvind Frandsen, Lunde.

H.K. har været på Borris og Byholm landbrugsskoler. Han overtog gården d. 1.-6.-1989 fra Jytta og Niels Aarup, gården er i 1920 udstykket fra "Pilgård". Ejendomsskyld 940.000. Areal 34 ha., heraf 3 ha. tørvegrave o.l.

Stuehuset er opført i 1920. Ko- og svinestald samt lade er fra 1920 og maskinhus fra 1975. Gårdens besætning er på 15 ammekøer og 15 stk. opdræt af racen Charolais. Planteproduktionens salgsafgrøder er korn, kartofler, ærter, pillegræs og grøntsager. På gården er der 2 traktorer, 1 vandingsmaskine, 1 kornsilo og varm og kold luft tørreri. Gården drives uden fremmed arbejdskraft.

SKRALDHEDEVEJ 13, KOUSTRUP, 6950 RINGKØBING, tlf. 97-321614.

KARL GALSGAARD KRISTENSEN, gårdejer, født den 3.-8.-1931, søn af Marie Elisabeth og Ernst Peder Søndergaard Kristensen, Koustrup, gift den 17.-8.-1953 med Inger Margrethe Andersen, sygehjælper, født den 20.-4.-1932, datter af Karen og Otto

Andersen, Sdr. Bjerge. Parret har børnene: Ernst, født den 28.-12.-1953 og død i 1970, Jørgen, født den 2.-9.-1956, Else, født den 14.-8.-1957, Karen, født den 11.-12.-1958, Birte, født den 5.-7.-1960 og Inger, født den 13.-9.-1961.

K.G.K. er formand for Velling Plantage. Han overtog gården den 1.-11.-1953 fra sin far Ernst Peder Søndergaard Kristensen, som købte den i 1927. Går den er udstykket fra Velling Præstegård i 1922.

Ejendomsskyld 550.000. Areal 15 ha. Der er forpagtet 10 ha.

Stuehuset er opført i 1922 og løbende restaureret. Kvægstaldene er fra 1922 og 1946, de er om- og tilbygget i 1976, længen fra 1946 er bygget af rundtømmer samlet af tyskerne til brug ved bygning af forsvarsværker, laden fra 1946 er om og tilbygget i 1976 og maskinhuset er fra 1976. Gården drives med en kvægproduktion på 20 årskøer og 30 stk. opdræt af racen SDM. Planteproduktionens salgsafgrøde er kartofler. På gården er der 2 traktorer og der anvendes staldvarme til opvarmning af stuehuset og der er anpart i Tændpibe Vindmøllelaug. Der bruges maskinstation til en del af markarbejdet.

SKRALDHEDEVEJ 17, "ELKÆR", ASTRUP, 6950 RINGKØBING, tlf. 97-324529.

KARSTEN AARUP, gårdejer, født den 14.-4.-1951, søn af Ella og Svend Aarup, Vesttarp.

K.AA. har været på Riber Kjærgaard Landbrugsskole. Han overtog gården i april 1976 fra Elias Vestergaard, gårdens historie kan føres tilbage til 1651.

Ejendomsskyld 1.500.000. Areal 33 ha., heraf tilkøbt 9 ha. Der er forpagtet 16 ha. Stuehuset er opført i 1938 og løbende restaureret fra 1976. Svinestaldene er fra 1978, 1981 og 1988, lade, maskinhus fra 1980 og der er gylletank samt gastæt silo. Gården drives med en svineproduktion på 70 årssøer, der sælges ca. 300 smågrise og 1.300 slagtesvin årligt. Planteproduktionens salgsafgrøder er raps og ærter. På gården er der 1 traktor, anpart i mejetærsker, 1 plansilo og kold luft tørreri. Gården drives uden fremmed arbejdskraft.

SKRALDHEDEVEJ 22, "NAGENGÅRD", ASTRUP, 6950 RINGKØBING, tlf. 97-321544.

KRISTIAN FRYDENDAHL MIKKELSEN, gårdejer, født den 17.-5.-1922, søn af Karoline Kathrine Frydendahl og Jens Christian Mikkelsen, Ørnhøj, gift den 24.-6.-1949 med Helga Juul, født den 25.-9.-1925, datter af Kirstine Margrethe og Peder Frederik Juul, Dejbjerg.

Parret har børnene: Jens Peder, født den 19.-5.-1951, Gunner, født den 11.-12.-1953, Bent, født den 15.-1.-1955 og Troels, født den 3.-12.-1958.

K.F.M. overtog gården den 15.-3.-1949 fra Mathilde Nielsen. Gårdens historie kan føres tilbage til 1547.

Ejendomsskyld 960.000. Areal 25 ha., heraf tilkøbt 2 ha.

Stuehuset er opført i 1900 og løbende restaureret. Kostalden er fra 1962, svinestald og lade fra 1963. Gårdens besætning er på 6 ammekøer samt opdræt af racen Limousine. Planteproduktionens salgsafgrøde er korn. På gården er der 2 traktorer, 1 mejetærsker og varm luft tørreri. Der bruges lidt maskinstation, gården drives sammen med Klitmosevej 1, No.



STADILVEJ 2, "MELDGAARD", EJSTRUP, 6950 RINGKØBING, tlf. 97-335278.

ALICE JENSEN, gårdejer, født den 11.-11.-1947, datter af Gerda og Aage Mortensen, Tæbring, gift den 7.-5.-1971 med Arne Jensen, landmand, født den 30.-9.-1942, søn af Stinne og Søren Jensen, Velling. Parret har børnene: Kristian, født den 1.-10.-1971, Hanne, født den 18.-1.-1975 og Karen, født den 6.-5.-1980.

A.J. er lastoptager, han har været på Riber Kjærgaard Landbrugsskole, A.J. er køk-



kenmedhjælper, hun overtog gården i april 1971 fra Peder Meldgaard. Ejendomsskyld 1.450.000. Areal 51 ha., heraf 11 ha. skov og eng. Der er forpagtet 10 ha.

Stuehuset er opført i 1909 og løbende restaureret. Kostald fra 1907 er ændret til svinestald i 1985, svinestald fra 1982 er opført efter en brand, lade fra 1979 og maskinhus fra 1973, der er udendørs kørsilo og gylletank. Gården drives med en slagtesvineproduktion på 2.000 stk. årligt, desuden er der 10 moderfår af racen Texel. Planteproduktionens salgsafgrøder er ærter, raps og industrikartofler. På gården er der 2 traktorer, 1 mejetærsker, 1 vandingsmaskine, 1 gastæt kornsilo og 1 halmfyr. Der bruges maskinstation til optagning af kartofler.

STADILVEJ 3, ALRUM, 6980  
TIM, tlf. 97-331172.

JENS PETER TRANKJÆR, gård-ejer, født den 13.-7.-1939, søn af Hilda og Martin Trankjær, Alrum.

J.P.T. driver maskinstation i forbindelse med ejendommen og har været på Gråsten Landbrugsskole. Han og overtog gården d. 20.-3.-1964 fra Lars Holgersen, som byggede ejendommen som stats-husmandsbrug i 1924. Den er udstykket fra "Hustedgaarde".

Ejendomsskyld 600.000. Areal 19 ha., heraf tilkøbt 5 ha., der er 5 ha. strandeng. Stuehuset er opført i 1924 og løbende restaureret. Ko- og svinestald samt lade er fra 1924, hønsehuset fra 1954 er ændret til maskinhus. Gården drives med en kvægproduktion på 12 årskøer og 11 ungdyr af racen RDM. Planteproduktionens salgsafgrøde er korn. På gården er der 2 traktorer og 1 ballepresser med vogn. Der bruges maskinstation til en del af markarbejdet.



STADILVEJ 4, "VESTERGAARD",  
EJSTRUP, 6950 RINGKØBING,  
tlf. 97-335054.

PEDER NAGSTRUP CHRISTENSEN, gårdejer, født den 30.-3.-1947, søn af Agnethe og Karl Christensen, Ejstrup, gift den 15.-8.-1970 med Lis Trankjær, medhjælpende hustru, født den 31.-12.-1947, datter af Anne og Kaj Trankjær, Sdr. Nissum. Parret har børnene: Claus, født den 23.-6.-1972, Anne, født den 26.-6.-

1976 og Inger Marie, født den 27.-10.-1980.

P.N.C. har været på Bygholm Landbrugsskole. Han overtog gården den 11.-6.-1970 fra sin far Karl Christensen.

Ejendomsskyld 1.440.000. Areal 46 ha. plus 13 ha. frijord, der er 4 ha. skov og 2 ha. eng. Der er forpagtet 9 ha.

Stuehuset er opført i 1866 og restaureret senest i 1976. Kostalden fra 1912 er moderniseret i 1972, svinestalden fra ca. 1900 er ombygget til slagtesvinestald i 1961 og 1976, lade fra 1890 er ombygget til kalvestald i 1961 og 1976, maskinhus fra 1974, foderhus fra 1976 og der er indendørs køresilo. Gården drives med en kvægproduktion på 40 årskøer, 45 ungdyr og 25 slagtekalve af racen RDM, desuden produceres der ca. 350 slagtesvin. Planteproduktionens salgsafgrøder er ærter, raps og pillegræs. På gården er der 2 traktorer, 1 vandingsmaskine, 1 plansilo, varm luft tørreri og 1 træfyr. Der bruges maskinstation til en del af markarbejdet.

STADILVEJ 6, "VESTERGÅRD",  
EJSTRUP, 6950 Ringkøbing, tlf.  
97-335143.

PEDER VESTERGAARD NIELSEN,  
gårdejer, født den 24.-2.-1951,  
søn af Margrethe og Harald Niel-  
sen, Ejstrup, gift den 2.-4.-1983  
med Karen Margrethe Kjærside,  
sygehjælper, født den 18.-8.-1956,  
datter af Lisbeth og Jakob Kjær-  
side, Videbæk. Parret har børne-  
ne: Michael, født den 27.-2.-1977,  
Lars, født den 6.-11.-1981 og  
Kim, født den 4.-10.-1984.

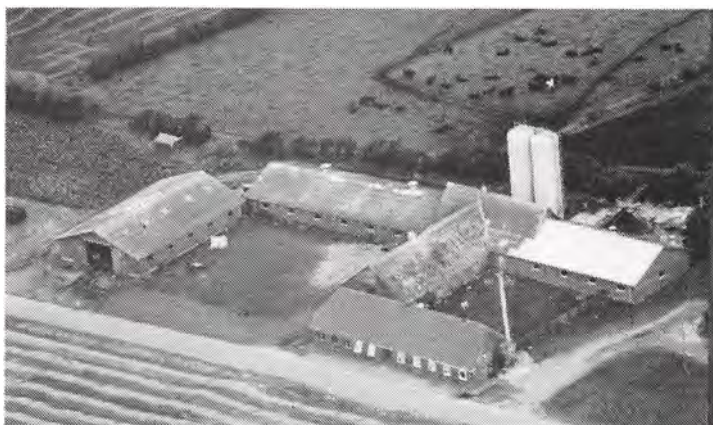

P.V.N. har været på Riber Kærgaard Landbrugsskole. Han overtog gården i januar 1978 fra sine forældre, Margrethe og Harald Nielsen, nuværende ejer er 3. generation på gården.

Ejendomsskyld 1.500.000. Areal 55 ha., heraf 4,5 ha. skov og 7 ha. eng.  
Stuehuset er opført i 1956 og løbende restaureret. Svinestaldene er fra 1956, 1979 og 1983, maskinhus fra 1980. Gården drives med en svineproduktion på 55 årssøer, der produceres ca. 1000 slagtesvin årligt. Planteproduktionens salgsafgrøder er ærter, raps og industrikartofler. På gården er der 3 traktorer, 1 mejetærsker, 1 sprinklervandingsanlæg og 2 gastætte siloer. Gården drives uden fremmed arbejdskraft.

STADILVEJ 7, "NYGAARD", ALRUM, 6980 TIM.

JENS CHRISTIAN HUSTED HOLGERSEN, gårdejer, omtales under Stadilvej 10.

J.C.H.H. overtog gården i foråret 1983 fra Engelsbach.

Ejendomsskyld 740.000. Areal 22 ha., heraf 1 ha. skov.

Stuehuset er opført i 1878 og restaureret i 1986/87. Staldbygningen fra 1878 er ændret til pelserreri og garage i 1986/87, der er bygget 4 minkhaller fra 1985 til 1988. Gården drives som minkfarm med en bestand på 500 tæver. Den drives sammen med Stadilvej 10.

STADILVEJ 8 er sammenlagt med Stadilvej 10.

På gården er der et stuehus fra 1858 som løbende er restaureret. Svinestald fra 1920 er ændret til maskinhus i 1983. Gården drives sammen med Stadilvej 10.

STADILVEJ 9, ALRUM, 6980 TIM, tlf. 97-331170.

HENNING DALSGAARD, landmand, født den 16.-1.-1940, søn af Jenny og Jens Christian Dalsgaard Jensen, Alrum.

H.D. har været på Lægaard Landbrugsskole. Han overtog gården den 1.-5.-1964 fra sin far Jens Christian Dalsgaard Jensen, nuværende ejer er 3. generation på gården.

Ejendomsskyld 510.000. Areal 17,8 ha., heraf tilkøbt 1,5 ha. Der er lejet 1 ha.

Stuehuset er opført i 1939 og løbende restaureret. Ko og svinestald samt lade er tilbygget i 1967 og 1988, maskinhuset er fra 1970. Gården drives som alsidigt landbrug med en kvægproduktion på 18 årskøer, 21 ungdyr og 8 slagtekalve af racen SDM, svineproduktionen er på 10 årssøer og der produceres ca. 150 slagtesvin årligt. På gården er der 2 traktorer, 1 mejetærsker og 1 lagertårn. Der bruges maskinstation til en del af markarbejdet.

STADILVEJ 10, "HUSTED", ALRUM, 6980 TIM, tlf. 97-331207.

JENS CHRISTIAN HUSTED HOLGERSEN, gårdejer, født den 22.-4.-1941, søn af Anne Kirstine og Peder Husted Holgersen, Alrum, gift den 16.-5.-1964 med Esther Jensen, medhjælpende hustru, født den 2.-5.-1943, datter af Emma og Sigfred Jensen, Hee. Parret har børnene: Helle, født den 2.-11.-1964 og tvillingerne Anette og Berit, født den 4.-10.-1967.

J.C.H.H. har været på Fjordvang Landbrugsskole, han overtog gården den 15.-5.-1964 fra sin far Peder Husted Holgersen, nuværende ejer er 5. generation på gården.

Ejendomsskyld 3.400.000. Areal 92 ha., heraf tilkøbt 42 ha., der er 3 ha. skov.



Stuehuset er opført i 1858 og løbende restaureret. Kvægstaldene er fra 1975 og 1978, svinestald fra 1958 er ændret til kalvestald i 1976 og foderhus er fra 1977, der er indendørs køresilo og gylletank. Gården drives med en kvægproduktion på 90 årskøer og 90 ungdyr af racen SDM. Planteproduktionens salgsafgrøder er ærter og raps. På gården er der 4 traktorer, 1 mejetærsker, 1 vandingsmaskine, 1 malkestald, 1 lagersilo og varmluft tørreri. Der er 1 fodermester og 1 fast medhjælper på gården, der bruges lidt maskinstation, gården drives sammen med Stadilvej 7 og 8.

STADILVEJ 14, "ØSTER DALSGAARD", ALRUM, 6980 TIM, tlf. 97-331258.

LEIF NIELSEN, gårdejer, født den 5.-9.-1943, søn af Elisa og Niels Nielsen, Alrum, gift den 16.-5.-1969 med Ninna Jørgensen, assistent, født den 8.-9.-1943, datter af Kirstine og Laurids Jørgensen, Troldhede. Parret har børnene: Tommy, født den 11.-11.-1969 og Jesper, født den 6.-11.-1973.

L.N. overtog gården den 1.-2.-1969 fra Lars Dalsgaard.

Ejendomsskyld 2.000.000. Areal 68,5 ha. Der er lejet 10 ha.

Stuehuset er opført i 1960 og løbende restaureret. Kostaldene er fra 1934 og 1960, lade fra 1934, maskinhus fra 1988, værksted og garage fra 1960, der er gylletank. Gården drives med en kvægproduktion på 100 årskøer af racen Jersey. Planteproduktionens salgsafgrøder er korn og raps. På gården er der 2 traktorer, automatisk EDB-styret kraftfodringsanlæg og plan silo. Der bruges maskinstation til en del af markarbejdet.



STADILVEJ 16, "VESTER DALSGAARD", ALRUM, 6980 TIM, tlf. 97-331463.

SVEND E. JAKOBSEN, gårdejer, født den 24.-9.-1946, søn af Petra Botilte og Jens Ole Jakobsen, Sædding, gift den 21.-6.-1969 med Inger Østergaard Jacobsen, hjemmehjælper, født den 14.-6.-1950, datter af Ragnhild Margrethe og Anders Jacobsen, Fjæltring. Parret har børnene: Jens Arne, født den 22.-10.-1970, Henriette, født den 7.-11.-1971, Annemette, født den 31.-12.-1972 og Ole, født den 26.-8.-1980.

S.E.J. overtog gården i juli 1984 fra Kreditforeningen Danmark.

Ejendomsskyld 1.050.000. Areal 34 ha., heraf 4 ha. skov og eng.

Stuehuset er opført i 1985. Svinestaldene er fra 1963, lade fra 1935 er ændret til pelsrri i 1985/86, maskinhuset er fra 1975, der er bygget minkhal fra 1984 til 1988 og der er gylletank. Gården drives med en slagtesvineproduktion på 1200 stk. årligt, desuden er der en bestand på 500 minktæver. Planteproduktionens salgsafgrøder er korn og eksportkartofler. På gården er der 1 mejetærsker, 1 vandingsmaskine, eget anlæg med tilhørende maskiner til blanding af minkfoder, 1 plansilo, varm luft tørreri og 1 varme genvindingsanlæg til stuehuset fra frysehuset. Der bruges maskinstation til en del af markarbejdet.

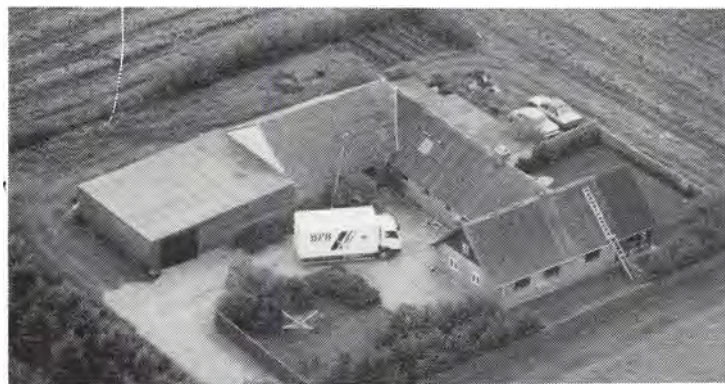

STADILVEJ 17, ALRUM, 6980 TIM, tlf. 97-331286.

VERNER NYGAARD, chauffør, født den 31.-8.-1935, søn af Dagny og Jens Nygaard, Alrum. V.N. har børnene: Flemming, født den 17.-12.-1964 og Jens, født den 10.-6.-1975.

V.N. arbejder for MD-Food, han har været på Lægaard Landbrugs-skole. Han overtog gården i november 1962 fra sin far, Jens

Nygaard, nuværende ejer er 3. generation på gården.

Ejendomsskyld 350.000. Areal 9 ha., heraf 1 ha. skov. Jorden er lejet ud. Stuehuset er over 100 år gammelt og løbende restaureret. Ko- og svinestald er ændret til svinestald i 1970, lade fra 1950 og maskinhus fra 1975. På gården er der 4 traktorer.

STADILVEJ 19, "SØNDERGAARD",  
ALRUM, 6980 TIM, tlf. 97-  
331219.

AAGE MIKKELSEN, gårdejer,  
født den 20.-6.-1936, søn af An-  
ne og Søren Mikkelsen, Alrum,  
gift d. 22.-5.-1971 med Irene  
Olesen, lærer, født den 28.-11.-  
1937, datter af Viola og Martin  
Olesen, Sdr. Lem. Parret har bør-  
nene: Søren Martin, født d. 19.-  
3.-1972 og Poul Erik, født den  
18.-3.-1976.



AA.M. har været på Borris Landbrugsskole. Han overtog gården den 1.-1.-1970 fra sin far, Søren Mikkelsen, nuværende ejer er 3. generation på gården.

Ejendomsskyld 930.000. Areal 24,5 ha., heraf 3 ha. eng. Stuehuset er opført i 1860 og gennemrestaureret fra 1970 til 1989. Ko- og svinestald fra 1922 er tilbygget i 1969, laden er restaureret i 1968, maskinhuset er fra 1973 og der er udendørs køresilo. Gården drives med en kvægproduktion på 15 årskøer, 20 ungdyr og 8 slagtekalve af blandet race, desuden produceres der 180 slagtesvin årligt. På gården er der 2 traktorer, 1 sprinklervandingsanlæg og 1 lagersilo. Der bruges maskinstation til en del af markarbejdet.

STADILVEJ 20, "LYSTGAARD", ALRUM, 6980 TIM, tlf. 97-331195.

SIGNE KRESTINE PEDERSEN, gårdejer, født den 31.-12.-1909, datter af Augustine og Jens Pedersen, Alrum.

S.K.P. overtog gården i februar 1955 fra sin far Jens Pedersen, som overtog den i 1902, nuværende ejer er 4. generation på gården.

Areal 17,4 ha., heraf 5 ha. eng og plantage.

Stuehuset er opført i 1856 og løbende restaureret. Ko- og svinestald er fra 1910 og lade fra 1914. Gården drives med en kvægproduktion på 10 årskøer og 6 ungdyr af racen Jersey. Der bruges maskinstation til en del af markarbejdet.



STADILVEJ 21, "SØNDERGAARD",  
ALRUM, 6980 TIM, tlf. 97-  
331302.

OLE OG LAURITS BORUP, gård-  
ejere. O.B. er født den 29.-12.-  
1942 og L.B. er født den 12.-5.-  
1939, de er sønner af Rose og  
Hans Christian Borup, Alrum. Begge brødre har været på Læg-  
gaard Landbrugsskole. De overtog  
gården den 1.-10.-1972 fra deres  
far, Hans Christian Borup. Går-  
den drives som I/S Borup af de 2  
brødre.

Ejendomsskyld 1.250.000. Areal 29,7 ha., heraf 2 ha. tørveeng.

Stuehuset er opført i 1956. Ko- og svinestald samt lade er fra 1964, maskinhuse fra 1954 og 1973 og der er højsilo. Gården drives som alsidigt landbrug med en kvægproduktion på 18 årskøer, 25 ungdyr og 9 slagtekalve af racen RDM, svineproduktionen er på 15 årssøer og der produceres ca. 200 slagtesvin årligt. På gården er der 2 traktorer og 1 mejetærsker. Gården drives uden fremmed arbejdskraft.



STADILVEJ 23, "VESTERGAARD",  
ALRUM, 6980 TIM, tlf. 97-  
331116.

JØRN NYBORG JENSEN, gård-  
ejer, født den 15.-4.-1939, søn  
af Karen og Lars Peder Jensen,  
Fausing, gift den 11.-7.-1964  
med Inger Jensen, lærer, født d.  
3.- 11.-1942, datter af Katrine  
og Johannes Jensen, Resen. Par-  
ret har børnene: Flemming, født  
den 1.-8.-1965, Karen, født den  
27.- 8.-1968, Connie, født den  
20.-11.-1969 og Preben, født den 27.-3.-1974.

J.N.J. har været på Hammerum Landbrugsskole. Han overtog gården i marts 1964 fra Signe Madsen.

Ejendomsskyld 2.150.000. Areal 60 ha., heraf tilkøbt 35 ha.

Stuehuset er opført i 1973. Kostalden er fra 1963, ungdyrstald fra 1976, svinestald fra 1932 er ændret til kalvestald i 1982, lade fra 1979, maskinhus fra 1975 og der er gylletank. Gården drives med en kvægproduktion på 48 årskøer, 50 ungdyr og 80 slagtekalve af racen SDM. Planteproduktionens salgsafgrøder er raps og ærter. På gården er der 4 traktorer, 1 mejetærsker, 2 vandingsmaskiner, 1 rundballepresser, automatisk kraftfodringsanlæg, 1 lagersilo, varm luft tørreri og der anvendes staldvarme til opvarmning af stuehuset. Der er 1 fast medhjælper og der bruges en del maskinstation.



STADILVEJ 24, "NØRGAARD",  
ALRUM, 6980 TIM, tlf. 97-331218.  
SVEND TRANKJÆR, gårdejer,  
født den 25.-9.-1947, søn af Gun-  
hilde og Martin Trankjær, Alrum,  
gift den 28.-7.-1979 med Ebba  
Carstensen, assistent, født den  
30.- 4.-1947, datter af Minna og  
Hans Christian Carstensen, Gram.  
Parret har børnene: Martin, født  
den 28.-6.-1980, Christian, født  
den 6.-5.-1982 og Tove, født den  
29.- 12.-1983.

S.T. har været på Bygholm Landbrugsskole. Han overtog gården den 1.-8.-1977 fra sin far, Martin Trankjær.

Ejendomsskyld 2.300.000. Areal 55 ha., heraf tilkøbt 33 ha., der er 5,5 ha. eng og 0,5 ha. skov.

Stuehuset er opført i 1987. Sostald og lade er fra 1978, ny svinestald i 1981, maskinhuset fra 1983 og der er gylletank. Gården drives med en svineproduktion på 70 årssøer, der produceres ca. 1.450 slagtesvin årligt. Planteproduktionens salgsafgrøder er ærter, raps og fabrikskartofler. På gården er der 2 traktorer, 1 mejetærsker, 1 vandingsmaskine, automatisk vådfodringsanlæg og 1 gastæt kornsilo. Gården drives uden fremmed arbejdskraft.

STADILVEJ 28, ALRUM, 6980 TIM, tlf. 97-331094.

THORVALD LARSEN, gårdejer, født den 1.-5.-1926, søn af Marianne og Christian Mouritsen Larsen, Tim, gift den 12.-5.-1951 med Maren Hounisen, medhjælpende hustru, født den 16.-5.-1924, datter af Sidsel og Christian Gjelstrup Hounisen, Alrum. Parret har børnene: Kristian, født den 4.-3.-1953, Preben, født den 28.-7.-1954, Connie, født den 18.-11.-1955, Bodil, født den 13.-11.-1957 og Finn, født den 20.-2.-1964.

T.L. overtog gården i april 1951 fra sin svigermor Sidsel Hounisen, som købte den sammen med sin mand i 1901. Ejendomsskyld 820.000. Areal 27,8.

Stadilvej 28's stuehus er ca. 150 år gammelt og løbende restaureret. Ko- og svinestald samt maskinhus og hønsehus er fra 1964, lade fra 1927. Gården drives som alsidigt landbrug med en kvægproduktion på 17 årskøer, 25 ungdyr og 8 slagtekalve af racen RDM, svineproduktionen er på 8 årssøer, der produceres ca. 150 slagtesvin årligt. På gården er der 2 traktorer, 1 vandingsmaskine og 1 lagersilo. Der bruges maskinstation til en del af markarbejdet.



STADILVEJ 34, "PRÆSTEGAARDEN", STADIL, 6980 TIM, tlf. 97-331149.

JØRGEN MADSEN OLESEN, forpagter, født den 29.-9.-1933, søn af Marie og Marius Olesen, Alrum, gift den 3.-9.-1960 med Kirsten Marie Jespersen, husmor og kirkesanger, født den 5.-11.-1936, datter af Jenny og Jesper Jespersen, Fjaltring. Parret har børnene: Birgitte, født den 12.-8.-1961, Knud, født d. 24.-5.-1963, Mej-

ner, født d. 18.-3.-1965, Marianne, født d. 21.-3.-1968 og Jenny, født d. 16.-3.-1971. J.M.O. har været på Borris Landbrugsskole, han har været i bestyrelsen for Stadil Mejeri, været i bestyrelsen for Vestjysk Mejeriselskab og har været i Sognerådet for Stadil Kommune. Han forpagtede gården den 1.-4.-1960.

Areal 30 ha., heraf 3 ha. eng.

Stuehuset er opført i 1961 og løbende restarueret. Kostalden fra 1961 er ændret til ungdyrstald i 1975, da der blev bygget ny kostald, lade fra 1961 og maskinhus fra 1964. Gården drives med en kvægproduktion på 25 årskøer, 30 ungdyr og 15 slagtekalve af racen SDM. Planteproduktionens salgsafgrøde er raps. På gården er der 1 traktor, der bruges maskinstation til en del af markarbejdet.

STADILVEJ 37, "KOLBYGAARD", STADIL, 6980 TIM, tlf. 97-331047.

ANDERS KJELDSSEN AARUP, gårdejer, født den 28.-4.-1946, søn af Frida og Mads Aarup, Stadil, gift den 28.-2.-1970 med Birgit Nielsen, kontorassistent, født den 10.-3.-1950, datter af Ellen og Erik Nielsen, Tim. Parret har børnene: Tina, født den 5.-8.-1970, Michael, født den 18.-5.-1972, Mads, født d. 23.-10.-1978 og Martin, født den 7.-10.-1982.

A.K.AA. har været i repræsentantskabet for DLG og medlem af regnskabsudvalget. Han overtog gården den 1.-1.-1970 fra sin mor Frida Aarup.

Ejendomsskyld 1.400.000. Areal 49 ha., heraf tilkøbt 13 ha.

Stuehuset er opført i 1906 og løbende restaureret. Kostald, svinestald og lade er fra 1906, svinestalden er tilbygget i 1976 og maskinhuset er fra 1977. Gården drives med en svineproduktion på 30 årssøer, der produceres ca. 500 slagtesvin årligt. Plantepro-





duktionens salgsafgrøder ærter, raps og frøgræs. På gården er der 2 traktorer, 1 vandingsmaskine, 1 lagersilo og varm luft tørreri. Der bruges maskinstation til en del af markarbejdet.

STADILØVEJ 1, FUGLBJERG, 6980 TIM, tlf. 97.331009.

KNUD EGON JEPSEN, gårdejer, født den 22.-9.-1939, søn af Helga og Harald Jepsen, Vester Tim, gift den 6.-6.-1963 med Else Rejkjær, medhjælpende hustru, født den 19.-7.-1941, datter af Nanna og Ingvard Rejkjær, Tim. Parret har børnene: Erik, født den 8.-2.-1964, Bente, født den 6.-10.-1965 og Jens, født den 12.-4.-1971.

K.E.J. har været på Lægaard Landbrugsskole. Han overtog gården den 1.-4.-1963 fra Arnold Smedegaard, nuværende ejer er 3. generation på gården, som bedstefaderen købte i 1896.

Ejendomsskyld 1.650.000. Areal 35 ha., heraf tilkøbt 9 ha.

Stuehuset er opført i 1977. Kostalden er fra 1964, maskinhuset fra 1969, foderhus fra 1975 og der er 2 gylletanke samt både indendørs og udendørs køresiloer. Gården drives med en kvægproduktion på 45 årskøer, 55 ungdyr og 25 slagtekalve af racen RDM. På gården er der 3 traktorer, 1 mejetærsker, 1 vandingsmaskine, 1 roeoptager med tank, 1 minilæsser, 1 lagersilo og varm luft tørreri. Gården drives sammen med sønnen Erik Jepsen, Stadiløvej 3.

STADILØVEJ 3, FYGLBJERG, 6980 TIM, tlf. 97-331473.

ERIK JEPSEN, gårdejer, født den 8.-2.-1964, søn af Else og Egon Jepsen, Fuglbjerg, bor sammen med Ingrid Sørensen, ekspeditrice, født den 18.-1.-1967, datter af Karen og Iver Sørensen, Holmsland.

E.J. arbejder som landbrugsmedhjælper, han har været på Lægaard og Bygholm landbrugsskoler. Han overtog gården den 1.-4.-1988 fra Kristian Susgaard Nielsen. Ejendomsskyld 1.050.000. Areal 33,5 ha.

Stuehuset er opført i 1893 og løbende restaureret. Kostald, svinestald og lade er fra 1893, svinestalden er tilbygget i 1976 og maskinhuset er fra 1971. Gården drives udelukkende med planteproduktion bestående af ærter, raps og korn. Gården drives maskinmæssigt sammen med faderens ejendom, Stadiløvej 1.

STADILØVEJ 4, "SKADBORG",  
FUGLBJERG, 6980 TIM, tlf. 97-331205.

EGON PEDERSEN, gårdejer, født den 18.-12.-1937, søn af Maren og Jens Peder Pedersen, Opsund, gift den 30.-11.-1963 med Tove Smedegaard Jensen, husmor, født den 13.-11.-1940, datter af Anne Katrine og Carl Ove Jensen, Brejning. Parret har børnene: Carsten, født d. 5.-12.-1964 og Lisbet, født den 18.-5.-1970.



E.P. har været på Lægaard Landbrugsskole. Han overtog gården i november 1963, fra Aksel Pedersen. Gården er en gammel slægtsgaard, som har været i familiens eje siden 1893. Ejendomsskyld 1.400.000. Areal 30,3 ha., heraf tilkøbt 2 ha., der er 1 ha. mose og eng.

Stuehuset er opført i 1974 og løbende restaureret. Kostalden er fra 1951, svinestaldene er fra 1936 og 1976, lader fra 1864 og 1976 og maskinhus fra 1952, der er udendørs køresilo. Gården drives med en kvægproduktion på 24 årskøer samt opdræt af blandet race, der produceres ca. 800 slagtesvin årligt. Planteproduktionens salgsafgrøde er raps. På gården er der 3 traktorer, 1 mejetærsker, 1 vandingsmaskine, 1 tårnsilo og varm luft tørreri, der bruges maskinstation til en del af markarbejdet.

STADILØVEJ 5, FUGLBJERG, 6980 TIM, tlf. 97-331203.

HANS PEDER HUSTED PEDERSEN, gårdejer, født den 10.-01.-1925, søn af Ane og Holger Husted Pedersen, Fuglbjerg, gift d. 9.-1.-1960 med Eva Andreasen, medhjælper-

ende hustru, født den 3.-6.-1939, datter af Kirstine og Osvald Andersen, Lergrav. Parret har børnene: Holger, født den 19.-4.-1961, Christian, født den 16.-12.-1963 og Anni, født den 2.-5.-1967.

Hans P.H. Pedersen har været på Borris Landbrugsskole. Han overtog gården d. 1.-4.-1960 fra sin far Holger Husted Pedersen, nuværende ejer er 3. generation på gården.

Ejendomsskyld 2.640.000. Areal 62 ha., heraf tilkøbt 20 ha. Der er lejet 2 ha. Stuehuset er opført i 1979. Ko- og svinestald er fra 1939, fedestalde fra 1971 og 1977, laden er ca. 100 år gammel og maskinhus fra 1963. Gården drives med en slagtesvineproduktion på 2.700 stk. årligt. Planteproduktionens salgsafgrøder er ærter, raps og pillegræs. På gården er der 3 traktorer, 1 mejetærsker, 1 automatisk vådfodringsanlæg og 1 gastæt kornsilo. Der bruges maskinstation til en del af markarbejdet.



STADILØVEJ 12, VESTERAGER, 6980 TIM, tlf. 97-331051.

SVEND ANDERSEN, gårdejer, født den 14.-6.-1936, søn af Astrid og Osvald Andersen, Vesterager, gift den 5.-12.-1959 med Karla Lauersen, husmor og sygehjælper, født den 20.-6.-1939, datter af Margrethe og Marius Lauersen, Vedersø. Parret har børnene: Karsten, født d. 17.-8.-1960, Margrethe, født den 28.-

1.-1963 og Henriette, født den 4.-7.-1969.

S.A. har været på Lægaard Landbrugsskole. Han overtog gården den 1.-3.-1963 fra sin far, Osvald Andersen. Gården har været i slægtens eje gennem flere generationer. Ejendomsskyld 800.000. Areal 27,5 ha., heraf tilkøbt 4 ha.

Stuehuset er opført i 1934 og løbende restaureret. Kostalden fra 1955 er ændret til svinestald i 1972/73, samme år blev der bygget ny svinestald, der blev bygget endnu en svinestald i 1976, lade fra 1865 og maskinhus fra 1936. Gården drives med en svineproduktion på 40 årssøer, der produceres ca. 800 slagtesvin årligt. Planteproduktionens salgsafgrøder er raps, hvede og rug. På gården er der 1 traktor, 1 mejetærsker, 2 lagersiloer og varm luft tørreri. Der bruges maskinstation til en del af markarbejdet.

STADILØVEJ 17, VESTERAGER, 6980 TIM, tlf. 97-331359.

KNUD STOUGAARD, husmand, født den 5.-9.-1924, søn af Kirstine og Niels Christian Stougaard, Stadilø, gift den 14.-4.-1949 med Maren Mortensen, husmor, født den 14.-4.-1922, datter af Elisa og Niels Christian Mortensen, Brunbjerg. Parret har sønnen Niels Christian, født d. 8.-12.-1953.

K.S. overtog gården den 1.-8.-1956 fra Peder Hounsgaard. Ejendomsskyld 340.000. Areal 6 ha. Jorden er udlejet.





Stuehuset er opført i 1909 og løbende restaureret. Ko- og svinestald samt lade er ca. 150 år gammel.

STADILØVEJ 19, VESTERAGER,  
6980 TIM, tlf. 97-331304.

SØREN STEFFENSEN, gårdejer,  
født den 1.-6.-1947, søn af Ane  
Kirstine og Johannes Steffensen,  
Vesterager, gift den 11.-6.-1988  
med Vita Steiner, rengøringsassistent,  
født den 27.-6.-1959, datter  
af Christa Steiner og Anton  
Thomsen, Esbjerg. Parret har  
børnene: Carina, født den 6.-1.-



1979, Dennis, født den 27.-8.-1981 og Chrestina, født den 1.-10.-1989.  
S.S. overtog gården den 15.-4.-1977 fra sin far Johannes Steffensen, som købte gården  
i 1937. Ejendomsskyld 460.000. Areal 7,2 ha. Der er lejet 6 ha.

Stuehuset er opført i 1900 og løbende restaureret. Kostald og lade samt maskinhus er  
fra 1977 og svinestald fra 1900. Gården drives med en kvægproduktion på 11 årskøer,  
9 ungdyr og 10 slagtekalve af racen RDM, desuden produceres der 60 slagtesvin årligt.  
På gården er der 1 traktor, 1 mejetærsker, 1 sprinklervandingsanlæg og 1 lagersilo.  
Der bruges maskinstation til en del af markarbejdet.

STADILØVEJ 21, STADILØ, 6950 RINGKØBING.

NIELS PEDER PEDERSEN, husmand, født den 9.-6.-1923, søn af Anna Marie og Peder  
Christian Pedersen, Stadilø, gift den 22.-5.-1953 med Else Kirstine Jensen, hjemme-  
hjælper, født den 17.-7.-1928, datter af Augusta og Alfred Jensen, Vester Tim. Parret  
har børnene: Erik, født den 3.-7.-1953, Henning, født den 22.-11.-1954, Anna Marie,  
født den 6.-3.-1956 og Jonna, født den 8.-10.-1960.

N.P.P. overtog gården den 1.-11.-1960 fra sin far, Peder Christian Pedersen. Gården  
har været i familiens eje gennem længere tid.

Ejendomsskyld 470.000. Areal 14 ha.. Jorden er udlejet.

Stuehuset er ca. 200 år gammelt og løbende restaureret. Ko- og svinestald har samme  
alder som stuehuset og laden er fra 1920.



STADILØVEJ 29, "FJORDVANG",  
STADILØ, 6950 RINGKØBING,  
tlf. 97-339591.

NIELS CHRISTIAN MORTENSEN,  
gårdejer, født den 6.-3.-1964, søn  
af Frida og Aksel Mortensen,  
Stadil, bor sammen med Jeannette  
Stubkjær Andersen, syerske,  
født den 25.-3.-1967, datter af  
Henny og Jørgen Andersen,  
Herning.

N.C.M. har været på Borris og  
Hammerum landbrugsskoler. Han

overtog gården den 1.-4.-1986 fra Henning Andersen.

Ejendomsskyld 1.600.000. Areal 47 ha., heraf 1 ha. tørvegrave og beplantet dæmning.  
Der er lejet 16 ha.

Stuehuset er omkring 100 år gammel og restaureret i 1984. Kostalden er ca. 50 år  
gammel og ændret til skrabeægsproduktion i 1987, svinestalden fra 1965 er også ændret  
til ægproduktion i 1987, maskinhuset er fra 1976. Gården drives med en skrabe-  
ægsproduktion, der er 4.400 æglæggende høns. Planteproduktionens salgsafrøder er  
korn, ærter og raps. På gården er der 1 traktorer, automatisk fodringsanlæg, auto-  
matisk båndindsamler af æg og automatisk vandingsanlæg, der er 1 plansilo, varm luft  
tørreri og 1 halmfyr. Gården drives uden fremmed arbejdskraft.

STADILØVEJ 31, STADILØ, 6950 RINGKØBING, tlf. 97-339036. CARLO MADSEN, gårdejer, født den 12.-12.-1940, søn af Anne og Niels Schmidt Madsen, Stadilø, gift den 21.-9.-1968 med Karen Kirstine Andersen, medhjælpende hustru, født den 27.-7.-1943, datter af Johanne og Hans Andersen, Egtved. Parret har børnene: Hanne, født den 10.-4.-1970, Henrik, født den 22.-1.-1972, Allan, født den 26.-10.-1975 og Ole, født den 14.-8.-1977.



C.M. overtog gården i august 1968 fra sin far Niels Schmidt Madsen. Ejendomsskyld 1.600.000. Areal 40 ha., heraf tilkøbt 6 ha. Der er lejet 2 ha. Stuehuset er restaureret og tilbygget i 1978. Kostalden fra 1940 er senere tilbygget, svinestalden fra 1962, ungdyrstalden er fra 1974, lade og maskinhus fra 1977, kornsilo fra 1969, der er inden- og udendørs køresiloer samt gylletank. Gården drives med en kvægproduktion på 36 årskøer, 60 ungdyr og 15 slagtekalve af racen RDM, der produceres desuden ca. 400 slagtesvin årligt. På gården er der 3 traktorer, 1 vandingsmaskine, varm luft tørreri og der anvendes staldvarme til opvarmning af stuehuset. Der bruges maskinstation til en del af markarbejdet.



STADILØVEJ 35, "ENGMARKS-GAARD", STADILØ, 6950 RINGKØBING, tlf. 97-339767.

BERNHARD ANDERSEN, gårdejer, født den 10.-10.-1939, søn af Olga og Kristian Andersen, Raklev, gift den 15.-6.-1968 med Bente Tølbøll Sørensen, medhjælpende hustru, født den 22.-5.-1947, datter af Inger og Kristian Sørensen, Gåsetofte. Parret har børnene: Anne Mette, født den

10.-3.-1969 og Marianne, født den 7.-10.-1970.

B.A. har været på Høng Landbrugsskole. Han overtog gården den 15.-8.-1987 fra Holger Thaysen.

Ejendomsskyld 1.950.000. Areal 57 ha. Der er forpagtet 13 ha.

Stuehuset er opført i 1877 og løbende restaureret. Svinestaldene er fra 1954 og 1979, desuden er der en ældre bygning, maskinhuset fra 1972 og der er gylletank. Gården drives med en svineproduktion på 100 årssøer, der sælges ca. 1.000 smågrise og 1.000 slagtesvin årligt. Planteproduktionens salgsafgrøder er raps og ærter. På gården er der 4 traktorer, 1 mejetærsker, 1 lagersilo og varm luft tørreri. Der bruges maskinstation til en del af markarbejdet.

STAMPEVEJ 1, "NØRGAARD", ØSTER NO, 6950 RINGKØBING, tlf. 97-330023.

MARY LAURIDSEN, gårdejer, født den 25.-9.-1930, datter af Johanne og Niels Peder Iversen, Vedersø, gift den 28.-4.-1953 med Jens Christian Lauridsen, gårdejer, født den 26.-1.-1926, søn af Sine og Peder Lauridsen, Øster No. Parret har børnene: Gitte, født den 15.-11.-1956,

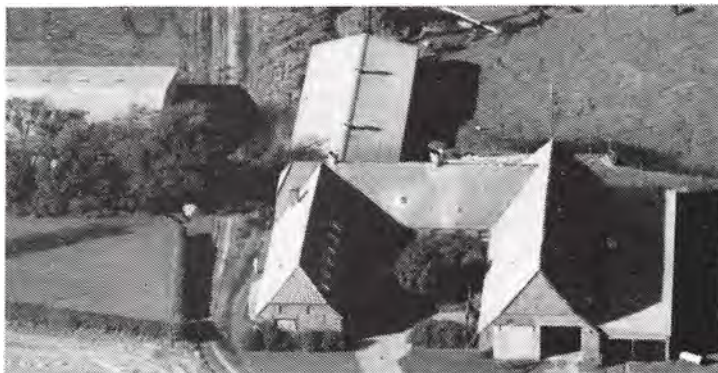

Lise, født den 14.-4.-1960 og Hanne, født den 23.-11.-1961.



J.C.L. døde den 15.-6.-1985, han har været på Ladelund Landbrugsskole og været i bestyrelsen for landboforeningen og i bestyrelsen for Ringkøbingegnens Mejeriselskab. Han overtog gården i foråret 1954 fra sin far, Peder Lauridsen, nuværende ejer er 3. generation på gården, som kom i familiens eje i 1896.

Ejendomsskyld 1.300.000. Areal 42 ha., heraf tilkøbt 7,5 ha.

Stuehuset er opført i 1896 og restaureret senest i 1974. Kostalden fra 1938 er ændret til svinestald i 1980, svinestalden er fra 1964, lade fra 1938 og maskinhus fra 1968. Gården drives med en slagtesvineproduktion på 800 stk. årligt. Planteproduktionens salgsafgrøder er ærter, raps og industrikartofler samt pillegræs. På gården er der 2 traktorer og 1 halmfyr. Der bruges maskinstation til en del af markarbejdet og der er en svigersøn som deltidsmedhjælp.

STAMPEVEJ 4, "PRINSENSGAARD", NO, 6950 RINGKØBING, tlf. 97-330126.

HENNING NIELSEN, gårdejer, født den 6.-10.-1941, søn af Kartrine og Ejner Nielsen, Grønbjerg, gift den 27.-10.-1969 med Sonja Kirstine Jespersen, husmor, født den 21.-2.-1946, datter af Ninna og Jakob Jespersen, Borris. Parret har børnene: Kjeld, født den 7.-10.-1974 og Jan, født den 2.-11.-1978.

H.N. har været på Fjordvang Landbrugsskole. Han overtog gården i februar 1967 fra Svend Aage Krogsgaard.

Ejendomsskyld 1.950.000. Areal 19 ha. Der er lejet 1,5 ha.

Stuehuset er opført efter en brand i 1980. Svinestaldene er fra 1970, 1977, 1980 og 1982, lade fra 1980, maskinhus fra 1978 og der er gylletank. Gården drives med en svineproduktion på 140 årssøer, der produceres ca. 2.800 salgtesvin årligt. Planteproduktionens salgsafgrøder er ærter og raps. På gården er der 1 traktor og automatisk vådfodringsanlæg. Der bruges maskinstation til en del af markarbejdet.

STAMPEVEJ 5, NO, 6950 RINGKØBING, tlf. 97-330099.

PREBEN PEDERSEN, fiskeriejer, født den 4.-2.-1939, søn af Emma og Poul Pedersen, Struer, gift den 9.-6.-1962 med Tove Burkvard Priis, medhjælpende hustru, født den 29.-4.-1939, datter af Lilly og Henning Priis, Glyngøre. Parret har børnene: Charlotte, født den 3.-12.-1962, Henrik, født den 31.-10.-1965 og Pernille, født den 22.-6.-1979. P.P. overtog gården den 1.-7.-1963 fra Alfred Sørensen. De oprindelige bygninger på ejendommen, som stammer fra 1800, er frasolgt i 1972/73.

Ejendomsskyld 2.200.000. Areal 13,8 ha., der er frasolgt 2,5 ha., der er tilplantet 4,5 ha. og der er 2 ha. til dambrug. Resten af jorden er udlejet.

Stuehuset er opført i 1964, restaureret og tilbygget i 1974. Klækkehuset er fra 1984 og maskinhus fra 1964. Gården drives med et dambrug, hvor der produceres 25.000.000 æg og 2.500.000. stk. yngel. På gården er der 4 traktorer, desuden er der maskiner til et moderne dambrug. Dambruget kører i samdrift med Foss Dambrug i Hover og Fonsbæk Dambrug i Ikast samt Hvolby Dambrug i Vemb.

STAMPEVEJ 6, "NO STAMPE", NO, 6950 RINGKØBING, tlf.97-330007.

KNUD STAMPE, gårdejer, født den 21.-9.-1930, søn af Ane Kartrine og Peder Christian Stampe, No.

K.S. er kasserer i Menighedsrådet, han er kirkegårdsmedhjælper og har været på Lægaard Landbrugsskole. Han overtog gården den 1.-11.-1961 fra sin far, Peder Christian Stampe, nuværende



ejer er 3. generation på gården, som kom i familiens eje i 1883. Gården er en gammel stampemølle og oprettet i 1771, den blev nedlagt i 1900.

Ejendomsskyld 1.000.000. Areal 53,5 ha., heraf 4 ha. plantage.

Stuehuset er opført i 1935 og løbende restaureret. Kostalden er fra 1913, svinestald fra 1927, laden fra 1866, desuden er der møllehus og beboelse fra 1866. Gårdens

besætning er på 20 ammekøer og 10 ungdyr af racen Hereford. Planteproduktionens salgsafgrøder er korn, ærter, raps og pillegræs. På gården er der 1 traktor, træfyr og elværk som drives af turbiner. Der bruges maskinstation til en del af markarbejdet.

STAMPEVEJ 9, "BRANDBAKKEN", NO, 6950 RINGKØBING, tlf. 97-330085.

NIELS ERIK NIELSEN, gårdejer, født den 18.-10.-1935, søn af Katrine og Ejner Nielsen, Grønbjerg, gift den 22.-12.-1962 med Inger Marie Jensen, medhjælpende hustru, født den 29.-10.-1943, datter af Jenny og Aage Jensen, Hanning. Parret har børnene: Dorthe, født den 9.-2.-1966, Jonna, født den 18.-9.-1967 og Aage, født den 17.-3.-1972.

N.E.N. arbejder som driftleder ved omlastningsstationen, han har været på Fyns Stifts Husmandsskole og overtog gården den 15.-11.-1962 fra Johan Pedersen.

Ejendomsskyld 800.000. Areal 21,8 ha., heraf tilkøbt 1 ha., der er 2 ha. eng. Der er lejet 1 ha.

Stuehuset er opført i 1879 og tilbygget i 1971 og renoveret i 1977. Kostald af ældre dato er renoveret i 1967/68, spaltestald fra 1977, lade fra 1961, foderhus fra 1975, maskinhus fra 1974 og der er indendørs køresilo. Gårdens besætning er på 20 ammekøer af racen Simmentaler samt opdræt, der sælges dels til avl og slagtning. Planteproduktionens salgsafgrøder er korn og raps. På gården er der 2 traktorer og automatisk vandingsanlæg. Der bruges en del maskinstation til markarbejdet.



STAUNINGVEJ 1, "STORE ULFKÆR", NØRBY, 6940 LEM, tlf. 97-341015.

KATHRINE LOMBORG NIELSEN, kontorassistent, født den 23.-2.-1963, datter af Inga og Peder Nielsen, Nørby, gift den 1.-10.-1988 med Anton Andersen Kirkegaard, maskinarbejder, født den 23.-9.-1963, søn af Vitta og Thorvald Kirkegaard, Ringkøbing.

K.L.N. overtog gården den 1.-10.-1988 fra sine forældre Inga

og Peder Nielsen, nuværende ejers bedsteforældre købte gården i 1932. Gårdens historie kan føres tilbage til 1683.

Ejendomsskyld 1.150.000. Areal 38,5 ha. Der er bortforpagtet 23 ha.

Stuehuset er opført i 1976/77. Kvægstalde af ældre dato, lade fra 1973 og maskinhus fra 1954. Gården drives udelukkende med planteproduktion bestående af korn og raps. På gården er der 2 traktorer og andel i Ulfkjær Vindmøllelaug. Der bruges lidt maskinstation.

STORE KJÆRGÅRDSVEJ 25, "STORE KJÆRGÅRD", LEM, 6940 LEM, tlf. 97-341104.

POUL RYSHOLT POULSEN, gårdejer, født den 15.-2.-1917, søn af Oline og Kristian Poulsen, Sindal, gift den 16.-11.-1946 med Inger Henning, født den 20.-12.-1927 død i december 1988, datter af Agnes og Niels Henning, Bække. Parret har børnene: Lene, født den 18.-9.-1947, Margit, født den 9.-2.-1951, Erik, født den 31.-3.-1955, Henning, født den 5.-9.-1961 og Mogens, født den 9.-3.-1963.

P.R.P. har været på Asmildkloster Landbrugsskole. Han overtog gården i 1959 fra Aksel Muldbjerg.

Areal 33 ha., heraf tilkøbt 30 ha. plantage, der er frasolgt 4 ha. Der er forpagtet 9 ha.



Stuehuset er opført i 1877/78. Kvægstald, svinestald og lade er af ældre dato. Planteproduktionens salgsafgrøder er korn, ærter, raps, peberrod og pillegræs. På gården er der 3 traktorer, 1 sprinkler vandingsanlæg, 1 kornsilo, 1 korntørreri og 1 halmfyr. Der er 1 fast medhjælper og der bruges lidt maskinstation.

SVINGELVEJ 4, "SVINGEL", VESTER TIM, 6980 TIM, tlf. 97-333228.

ERIK NIELSEN, gårdejer, født den 15.-10.-1929, søn af Margrethe og Milter Nielsen, Vester Tim, gift den 12.-2.-1950 med Ellen Lauersen, husmor og rengøringsassistent, født den 22.-2.-1931, datter af Kirsten Marie og Kristian Peder Lauersen, Stadil. Parret har børnene: Birgit, født den 10.-3.-1950, Jørgen, født den 16.-4.-1952, Gurli, født den 3.-8.-1957 og Dorit, født den 6.-11.-1964.

E.N. er madudbringer, han har været medlem af menighedsrådet. Han overtog gården den 1.-5.-1951 fra sin far Milter Nielsen, nuværende ejer er 3. generation på gården, som kom i slægtens eje i 1888.

Ejendomsskyld 860.000. Areal 30 ha., heraf tilkøbt 3 ha., der er 11 ha. skov og mose. Stuehuset er opført i 1971. Kostalden er fra 1961, svinestald fra 1965 og maskinhus fra 1969. Gården drives med en svineproduktion på 15 årssøer, der produceres ca. 200 slagtesvin årligt. Planteproduktionens salgsafgrøde er raps. På gården er der 2 traktorer, 1 mejetærsker, 1 lagersilo og 1 træfyr. Gården drives uden fremmed arbejdskraft.

SVINGELVEJ 5, "GRAVERSGAARD", STADIL MEJERIBY, 6980 TIM, tlf. 97-331010.

ARNE NIELSEN, gårdejer, født den 7.-3.-1942, søn af Signe og Poul Nielsen, Stadil Mejeriby, gift den 29.-3.-1969 med Grete Dalby, medhjælpende hustru, født den 21.-3.-1947, datter af Dagmar og Kresten Dalby, Mejerup. Parret har børnene: Steen, født den 9.-4.-1970 og Torben, født den 5.-8.-1974.

A.N. har været på Kærhave Landbrugsskole. Han overtog gården den 1.-1.-1969 fra sin far, Poul Nielsen. Ejendomsskyld 1.200.000. Areal 41 ha., heraf 5 ha. eng. Stuehuset er opført i 1975, det gamle stuehuse er ca. 200 år gammelt. Kostalden er fra 1928, lade fra 1890 er ændret til kostald i 1972, svinestald fra 1951 og lade fra 1982. Gården drives med en kvægproduktion på 42 årskøer, 45 ungdyr og 20 slagtekalve af racen DRK. Planteproduktionens salgsafgrøde er raps. På gården er der 3 traktorer og der bruges en del maskinstation.

SVINGELVEJ 7, "GRAVERSGAARD", STADIL MEJERIBY, 6980 TIM, tlf. 97-331131.

JØRGEN AARUP, gårdejer, født den 15.-6.-1943, søn af Danna og Mads Dalsgaard Aarup, Vedersø, gift den 4.-11.-1967 med Ingrid Graversgaard, rengøringsassistent, født den 13.-11.-1946, datter af Ingeborg og Eli Graversgaard, Stadil Mejeriby. Parret har børnene: Bjarne, født den 11.-4.-1971 og Keld, født den 23.-3.-1974.

J.AA. har været på Lægaard og Vejlbjby Risskov Landbrugsskoler. Han overtog gården i oktober 1976 fra sin kones bror, Svend Graversgaard, nuværende ejer er 3. generation på gården.

Ejendomsskyld 1.400.000. Areal 26 ha. Der er lejet 33 ha.

Stuehuset er opført i 1913 og løbende restaureret. Svinestaldene er fra 1920, 1962 og 1977, maskinhus fra 1985. Gården drives med en svineproduktion på 100 årssøer, der produceres ca. 1400 slagtesvin og resten sælges som smågrise. Planteproduktionens salgsafgrøder er ærter og raps. På gården er der 3 traktorer, 1 mejetærsker, 1 plansilo og 1 kold luft tørreri. Gården drives sammen med Tim Kirkevej 78.

SVINGELVEJ 9, "KORSHOLM",

STADIL, 6980 TIM, tlf. 97-331467.

MOGENS VESTERGAARD NIELSEN,

gårdejer, født den 1.-9.-

1953, søn af Margrethe og Ha-

rald Nielsen, Hee, gift den 8.-

7.-1987 med Gitte Aaberg, be-

skæftigelsesvejleder, født d. 8.-

7.-1957, datter af Laura og Hel-

ge Aaberg, Hee. Parret har bør-

nene: Lone, født den 27.-9.-



1985 og Claus, født den 27.-3.-1988.

M.V.N. overtog gården den 15.-8.-1983 fra Alfred Korsholm.

Ejendomsskyld 1.450.000. Areal 30,5 ha., heraf 4 ha. eng.

Stuehuset er opført i 1797 og restaureret i 1979. Svinestaldene er fra 1954, 1976 og 1979, maskinhuset er fra 1964 og laden er af ældre dato, der er gylletank. Gården drives med en svineproduktion på 50 årssøer, der produceres ca. 1.000 slagtesvin årligt. Planteproduktionens salgsafgrøde er raps. På gården er der 1 traktor, der bruges maskinstation til en del af markarbejdet.

SØGÅRDVEJ 6, "SØGAARD",  
TIM KIRKEBY, 6980 TIM, tlf.  
97- 333197.

ERIK MØLLER, landmand, født  
den 14.-4.-1943, søn af Janne og  
Erling Møller, Holmsland, gift  
den 24.-1.-1965 med Elna Ander-  
sen Viborg, overassistent, født  
den 23.-3.-1945, datter af Mari-  
anne og Magnus Andersen Viborg,  
Holmsland. Parret har børnene:  
Henrik, født den 17.-3.-1965,

Bodil, født den 19.-5.-1966 og Flemming, født den 11.-11.-1967.

E.M. overtog gården den 1.-9.-1965 fra Kristian Skannerup.

Ejendomsskyld 720.000. Areal 25,3 ha., heraf tilkøbt 4,5 ha., der er 9 ha. eng.

Stuehuset er opført i 1857 og løbende restaureret. Ko- og svinestald fra 1934 er tilbygget i 1976 og laden er fra 1934. Gården drives med en ammekobesætning på 15 ammekøer plus opdræt af racen Hereford, desuden er der 5 årssøer og der produceres ca. 100 slagtesvin årligt. Planteproduktionens salgsafgrøder er ærter og raps. På gården er der 2 traktorer, 1 mejetærsker, 1 plansilo og 1 varm luft tørreri. Der bruges maskinstation til en del af markarbejdet.



SØGÅRDVEJ 8, "VESTER SØ-  
GAARD", TIM KIRKEBY, 6980  
TIM, tlf. 97-333602.

LEO HALKJÆR, gårdejer, født  
den 7.-12.-1960, søn af Vera og  
Ejvind Halkjær, Tim Kirkeby, bor  
sammen med Maja Mortensen, ad-  
vokat sekretær, født den 13.-9.-  
1964, datter af Gunhild og Jør-  
gen Mortensen. Parret har søn-  
nen Henrik, født den 10.-3.-1987.  
L.H. er specialarbejder på Tim  
Maskinfabrik. Han overtog går-

den den 1.-12.-1986 fra John Jespersen.

Ejendomsskyld 830.000. Areal 33 ha., heraf 13 ha. eng og skov.

Stuehuset er opført i 1974. Kvægstaldene er fra 1957 og 1976, laden er fra 1976. Gården drives med en slagtesvineproduktion på 150 stk. årligt, desuden er der 3 ammekøer, det er krydsningsdyr. Planteproduktionens salgsafgrøder er korn og raps. På gården er der 1 traktor og 1 mejetærsker. Gården drives uden fremmed arbejdskraft.

SØGÅRDVEJ 10, "BAKKEGAARD", TIM, 6980 TIM, tlf. 97-333250.

EJVIND HALKJÆR, gårdejer, født den 23.-10.-1934, søn af Alma og Theodor Halkjær, Husby, gift den 2.-10.-1960 med Vera Bendtsen, husmor, født den 15.-4.-1938, datter af Karen og Laurids Bendtsen, Stadil. Parret har børnene: Leo, født den 7.-12.-1960, Marianne, født den 3.-9.-1962, Emil, født den 1.-6.-1964 og Birte, født d. 28.-1.-1967. E.H. overtog gården den 1.-11.-1964 fra Aksel Bak.

Ejendomsskyld 960.000. Areal 30 ha., heraf tilkøbt 5 ha., der er 1 ha. skov. Der er lejet 7 ha.



"Bakkegaard"s stuehus er af ældre dato det er moderniseret i 1964. Kostalden er fra 1973, ungdyrstald fra 1978, samme år blev den gamle svinestald tilbygget, laderne er fra 1910 og 1980. Gården drives med en kvægproduktion på 40 årskøer og 60 ungdyr af racen SDM, svineproduktionen er på 4 årssøer og der produceres ca. 80 slagtesvin årligt. På gården er der 2 traktorer og 1 bobcat. Der bruges maskinstation til en del af markarbejdet.



SØNDERLAND 2, HOVERGAARDE, 6971 SPJALD, tlf. 97-348096.

HENRY VIND KRISTENSEN, gårdejer, født den 8.-6.-1933, søn af Karen og Kristian Kristensen, Hvingel, gift den 4.-12.-1959 med Anna Margrethe Madsen, husmor, født den 20.-8.-1931, datter af Marie og Knud Madsen, Staby. Parret har børnene: Bjarne, født den 11.-4.-1961, Bente, født d. 5.-6.-1963, Birgit, født

den 3.-8.-1967 og Valter, født den 20.-10.-1969.

H.V.K. og sønnen Bjarne driver maskinstation fra ejendommen.

H.V.K. har været på Gråsten Landbrugsskole. Han overtog gården i 1959, da den blev udstykket fra "Hovergaarde" som statshusmandsbrug.

Ejendomsskyld 830.000. Areal 19 ha.

Stuehuset er opført i 1959 og løbende restaureret. Ko- og svinestald samt lade er fra 1959, ko- og svinestald er ændret til svinestald i 1972, maskinhus fra 1983. Gården drives med en svineproduktion på 10 årssøer, der produceres ca. 200 slagtesvin årligt. Planteproduktionens salgsafgrøde er raps. På gården, der drives som maskinstation, er der 5 traktorer, 4 bigballe- og rundballepressere, 1 gummiged, 1 rendegraver, 1 roeoptager med tank, 1 finsnitter, 1 skærlægger, gyllevogne og gyllenedfælder samt staldgødningsspredere. Der er 2 heltids og deltid medhjælpere.

SØNDERLAND 9, "KROG", SØNDERLAND, 6971 SPJALD, tlf. 97-348057.

JENS FJORDSIDE, gårdejer, født den 2.-8.-1940, søn af Karen Sand og Viggo Fjordside, Sønderland, gift den 25.-7.-1964 med Emma Jakobsen, hjemmehjælper, født den 27.-1.-1942, datter af Laura og Henry Jakobsen, Borris. Parret har børnene: Laura, født den 8.-6.-1965, Marie, født den 14.-1.-1968 og Viggo, født den 23.-11.-1973.



J.F. er lagerarbejder ved Korn- og foderstoffirmaet i Spjald, han har været på Borris Landbrugsskole. Han overtog gården den 1.-6.-1964 fra sin far, Viggo Fjordside. Ejendomsskyld 700.000. Areal 23 ha., heraf 1 ha. hede, skov og eng. Jorden er bortforpagtet.

Stuehuset er opført i 1900 og tilbygget i 1971. Kostalden er fra 1963, kalvestald fra

1900 er renoveret i 1941, lade fra 1900 og maskinhus fra 1959. På gården er der 1 traktor.

SØRUPHUSVEJ 2, "SKOVGAARD", SDR. ESP. 6980 TIM, tlf. 97-333214.

KRISTIAN NIELSEN, gårdejer, født den 24.-1.-1925, søn af Sine og Jørgen Nielsen, Sdr. Esp, gift den 25.-5.-1960 med Annalise Jensen, husmor, født den 26.-12.-1941, datter af Emma og Agner Jensen, Sdr. Esp. Parret har børnene: Birgit, født den 28.-10.-1960, Inger, født den 5.-2.-1963 og Karsten, født den 13.-4.-1968.

K.N. har været på Borris Landbrugsskole. Han overtog gården den 1.-4.-1953 fra sin far, Jørgen Nielsen, som byggede ejendommen fra 1915 til 1917.

Ejendomsskyld 850.000. Areal 47 ha., heraf tilkøbt 20 ha., der er 2 ha. eng.

Stuehuset er opført i 1915 og løbende restaureret. Ko- og svinestald samt lade er fra 1917 og tilbygget i 1971, maskinhuset er fra 1989. Gården drives med en kvægproduktion på 14 årskøer, 20 ungdyr og 7 slagtekalve af racen RDM, der produceres ca. 200 slagtesvin årligt, desuden er der 2 ammekøer af racen Simmentaler. Planteproduktionens salgsafgrøder er ærter, korn og industrikartofler. På gården er der 3 traktorer, 1 mejetærsker, 1 lagersilo, kold luft tørreri og 1 træfyr. Der bruges maskinstation til en del af markarbejdet.

SØRUPVEJ 3, "BJERREHUS", 6980 TIM, tlf. 97-333040.

ANETTE MUNKHOLM OG GUNNER ANDERSEN. G.A. er fisker og født d. 2.-7.-1962, søn af Birthe og Stig Andersen, Holmsland, gift den 25.-11.-1983 med Anette Munkholm Andersen, født den 25.-11.-1953, datter af Helene Munkholm og Thorkild Andersen, Ringkøbing. Parret har datteren Bolette, født den 9.-3.-1985.

Parret overtog gården den 15.-4.-1987 fra Andreas Eskildsen.

Areal 6,5 ha., heraf 1 ha. hede og juletræskultur.

Stuehuset er af ældre dato. Ko og svinestald er ændret til svinestald og bruges nu til heste og får, maskinhuset er af nyere dato. Gårdens besætning er på 15 moderfår af racen Islandske, der er 1 hoppe og 1 hingst, det er Islændere, de bruges som avlsdyr. På gården er der 1 traktor og der er 1 deltids medhælper.

SØRUPVEJ 5, "SKOVVANG", 6980 TIM, tlf. 97-333366.

MADS BROGAARD, gårdejer, født den 23.-2.-1925, søn af Maren og Peder Brogaard, Nr. Esp, gift den 27.-11.-1952 med Anna Nørgaard, husmor, født d. 8.-4.-1931, datter af Krestine og Anders Nørgaard, Madum. Parret har børnene: Niels Peder, født den 2.-2.-1955, Mary Krestine, født den 12.-12.-1956, Britta, født den 15.-12.-1958 og Lisa, født den 1.-11.-1968.



M.B. byggede gården som statshusmandsbrug i 1955, da den blev udstykket fra "Tinggaard".

Ejendomsskyld 470.000. Areal 16,7 ha. Jorden er udlejet.

Stuehuset er opført i 1955 og løbende restaureret. Ko- og svinestald samt lade er fra 1955. På gården er der 2 traktorer og 1 mejetærsker.

TARPGÅRDEVEJ 3, "MELDGAARD", MULDBJERG, 6971 SPJALD, tlf. 97-348115.

ERNST KNUDSEN, gårdejer, født den 4.-10.-1923, søn af Sine og Peter Knudsen, Grønbjerg, gift den 17.-9.-1960 med Kirstine Pilgaard Kristensen, medhjælpende hustru, født den 26.-2.-1935, datter af Julia og Kresten Kjærgaard Kristensen, Brejning. Parret har børnene: Per, født den 23.-12.-1960, Gitte, født d. 18.-2.-1962, Inger, født d. 27.-4.-1965, Jette, født d. 14.-7.-1966 og Lone, født d. 11.-10.-1970. E.K. overtog gården den 15.-1.-1972 fra Johan Iversen. Ejendomsskyld 1.450.000. Areal 39 ha., heraf 4 ha. kulgrave og beplantning.



"Meldgaard"s stuehus er opført i 1923 og restaureret i 1977. Kostald og lade er fra 1976, svinstald fra 1978 og maskinhus fra 1967, der er gylletank. Gården drives med en kvægproduktion på 26 årskøer, 30 ungdyr og 13 slagtekalve af racen SDM. På gården er der 3 traktorer, 1 rendegraver og 1 lagersilo. Der bruges maskinstation til en del af markarbejdet.

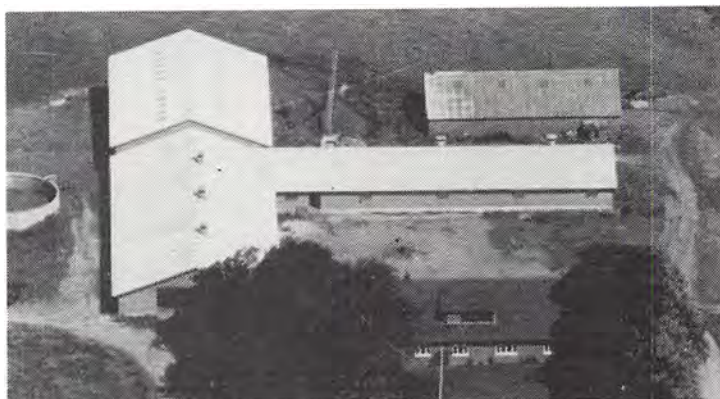

TARPGÅRDEVEJ 3, "MELDGAARD", MULDBJERG, 6971 SPJALD, tlf. 97-348115. INGER PILGAARD KNUDSEN, gårdejer, født den 27.-4.-1965, datter af Kirstine og Ernst Knudsen, Muldbjerg, gift den 17.-3.-1990 med Flemming Skovdal Hansen, chauffør, født den 18.-2.-1966, søn af Aase og Iver Hansen, Thyregod. Parret har sønnen Hans, født den 1.-12.-1989.

F.S.H. har været på Grindsted Landbrugsskole. I.P.K. har været på Ladelund og Riber Kjærgaard landbrugsskoler. Hun overtog gården den 1.-4.-1990 fra sin far Ernst Knudsen.

Ejendomsskyld 1.450.000. Areal 39 ha.

Gården er beskrevet ovenfor og I.P.K. forventer en produktion på 46 årskøer samt opdræt og en produktion af slagtesvin på ca. 700 stk. årligt.

TARPGÅRDEVEJ 4, "ØSTERGAARD", MULDBJERG, 6971 SPJALD, tlf. 97-348192. KLAUS ØSTERGAARD KRISTENSEN, gårdejer, født den 23.-2.-1956, søn af Ruth og Mikael Østergaard Kristensen, Muldbjerg, gift den 20.-6.-1981 med Dorthe Mikkelsen, medhjælpende hustru, født den 9.-8.-1958, datter af Anita og Kristian Mikkelsen, Hover. Parret har børnene: Kristoffer, født den 6.-11.-1982 og Jesper, født den 21.-10.-1984.

K.Ø.K. har været på Borris og Byholm landbrugsskoler. Han overtog gården i august 1982 fra sin far, Mikael Østergaard Kristensen.

Areal 42 ha. Der er forpagtet 6 ha.

Stuehuset er opført i 1923 og løbende restaureret. Kostalden er fra 1974, kvægstalde fra 1988 og 1923, maskinhus fra 1958 og foderhuse fra 1979 og 1989, der er 2 gylletanke og indendørs køresilo. Gården drives med en kvægproduktion på 72 årskøer, 90 ungdyr og 25 slagtekalve af racen SDM. På gården er der 2 traktorer, 1 lagersilo og der anvendes staldvarme til opvarmning af stuehuset. Der er 1 fast medhjælper og der bruges en del maskinstation.



TARPGÅRDEVEJ 5, "STORE TARP", MULDBJERG, 6971 SPJALD, tlf. 97-348160.

SØREN TARP SØRENSEN, gårdejer, født den 27.-10.-1948, søn af Rigmor og Rudolf Sørensen, Muldbjerg.

S.T.S. har været på Riber Kjærgaard Landbrugsskole. Han overtog gården i oktober 1974 fra sin far Rudolf Sørensen.

Ejendomsskyld 2.000.000. Areal 43 ha., heraf 1,5 ha. skov og

hede. Der er lejet 10 ha.

Stuehuset er opført i 1896 og løbende restaureret. Kvægstaldene er fra 1978, 1979 og 1988, maskinhus fra 1965, foderhus fra 1983, der er 2 gylletanke og 1 indendørs køresilo. Gården drives med en kvægproduktion på 80 årskøer, 120 ungdyr og 40 slagtekalve af racen Jersey. På gården er der 4 traktorer, 1 sprinklervandingsanlæg, auto-

matisk kraftfodringsanlæg og der anvendes staldvarme til opvarmning af stuehuset. Der er en fast medhjælper og der bruges en del maskinstation.

TARPGÅRDEVEJ 7 "BAKKEGAARD", MULDBJERG, 6971 SPJALD, tlf. 97-348173.

BJARNE VORGOD KRISTENSEN, gårdejer, født den 17.-3.-1946, søn af Erna og Otte Kristensen, Knoldeflod, gift den 3.-2.-1968 med Margit Kirstine Christensen, husmor, født den 28.-6.-1949, datter af Anna og Jens Christensen, Nordenskov. Parret har børnene: Mogens, født den 20.-3.-



1969, Vivian, født den 27.-2.-1971 og Jan, født den 2.-1.-1976.

B.V.K. er pedel ved Hover Skole. Han overtog gården d 24.-8.-1989 fra Leif Jakobsen. Ejendomsskyld 1.100.000. Areal 19 ha. Der er lejet 11 ha.

Stuehuset er opført i 1950 og restaureret og tilbygget i 1978. Kostalden er fra 1950, ungdyrstald fra 1980, svinestald fra 1974, lade fra 1958 og maskinhus fra 1970, der er gylletank. Gården drives med en kvægproduktion på 36 årskøer, 40 ungdyr og 18 slagtekalve af racen Jersey, desuden produceres der 1.000 slagtesvin årligt, der er en ammeko besætning på 8 ammekøer, 5 ungdyr og 6 slagtekalve af racen Limousine. På gården er der 2 traktorer, der bruges maskinstation til en del af markarbejdet.

TARPGÅRDEVEJ 11, "LILLE TARP", MULDBJERG, 6971 SPJALD, tlf. 97-348113.

EGON KYNDE JENSEN, gårdejer, født den 25.-5.-1944, søn af Karen og Niels Jensen, Muldbjerg, gift den 18.-5.-1972 med Jenny Olesen, medhjælpende hustru, født den 9.-9.-1945, datter af Annina og Niels Christian Olesen, Sdr. Røjklit. Parret har børnene: Trine, født den 20.-11.-1972, Mads, født den 22.-3.-1975, Anne Mette, født den 2.-4.-1984 og Niels Peder, født den 12.-11.-1985.

E.K.J. overtog gården den 1.-3.-1972 fra sine forældre, Karen og Niels Jensen, nuværende ejer er 3. generation på gården, som kom i familiens eje i 1919.

Ejendomsskyld 950.000. Areal 47 ha.

Stuehuset er opført i 1900 og løbende restaureret. Kostald og lade er fra 1900, hestestald fra 1929 og maskinhus fra 1955. Gården drives med en kvægproduktion på 20 årskøer og 15 ungdyr af racen DRK, desuden er der 4 heste af Fjordracen. Planteproduktionens salgsafgrøder er ærter, raps og korn. På gården er der 2 traktorer og der bruges maskinstation til en del af markarbejdet.



TARPEJ 2, "HOUNSGAARD", TARP, 6990 ULFBORG, tlf. 97-331262.

ANDERS SUSGAARD NIELSEN, gårdejer, født den 17.-8.-1932, søn af Ane og Niels Susgaard Nielsen, Staby, gift den 19.-11.-1960 med Herdis Rømer, medhjælpende hustru, født den 31.-10.-1937, datter af Nanna og Jens Rømer, Holmsland. Parret har børnene: Jette, født den 14.-9.-1961,

Jørgen, født den 6.-7.-1963 og Nanna, født den 6.-10.-1967.

A.S.N. har været på Lægaard Landbrugsskole, han har været i bestyrelsen i landboforeningen og kontrolforeningen. Han overtog gården den 1.-11.-1960 fra Niels Christian Larsen.

Ejendomsskyld 1.650.000. Areal 57 ha., heraf tilkøbt 30 ha. Der er lejet 15 ha.

Stuehuset er ca. 130 år gammel og løbende restaureret. Kostalden er fra 1974, svine- stald og hestestald er ombygget til fedesvin i 1980, laden er ca. 130 år gammel,



maskinhuset er fra 1984 og der er gylletank samt udendørs silo. Gården drives med en kvægproduktion på 42 årskøer, 45 ungdyr og 20 slagtekalve af racen SDM, der er en slagtesvineproduktion på 600 stk. årligt. Planteproduktionens salgsafgrøder er raps og ærter. På gården er der 2 traktorer, 1 vandingsmaskine og 1 plansilo. Der er 1 fast medhjælper og der bruges maskinstation til en del af markarbejdet.

TARPEJ 7, "KROGGAARD", TARP, 6990 ULFBORG, tlf. 97-331223.

PREBEN TRANKÆR, gårdejer, født den 27.-7.-1960, søn af Lilly og Tjalmer Trankær, Vedersø, gift den 11.-5.-1985 med Lajla Christensen, rengøringsassistent, født den 29.-1.-1961, datter af Ketty og Villy Christensen, Staby. Parret har børnene: Heine, født den 10.-9.-1981 og Maibrit, født den 5.-11.-1985.

P.T. har været på Borris og Lægaard landbrugsskoler. Han overtog gården den 12.-4.-1983 fra Arne Kamp.

Ejendomsskyld 1.250.000. Areal 31 ha., heraf 4 ha. eng. Der er lejet 6 ha.

Stuehuset er opført i 1800 og løbende restaureret. Kostald og lade er fra 1800, kostalden fra 1972 er moderniseret i 1986 og ungdyrstald er fra 1976 og maskinhus fra 1980, der er både inden- og udendørs køresiloer samt der er gylletank. Gården drives med en kvægproduktion på 50 årskøer, 70 ungdyr af racen SDM, desuden er der 5 moderfår af racen Gotlandsk pels. På gården er der 3 traktorer og 1 rundballepresser. Der er 1 skoledreng til hjælp og der bruges en del maskinstation.

TARPEJ 9, "TARPGAARD", TARP, 6990 ULFBORG.

JENS ULRIK TARPGAARD, omtales under Tarpvej 11-13.

J.U.T. overtog gården den 1.-1.-1988 fra Hans Thesbjerg.

Ejendomsskyld 1.000.000. Areal 40 ha.

Stuehuset er opført i 1914 og løbende restaureret. Kostald og lade er ældre bygninger og maskinhuset er fra 1950. Gården drives sammen med Tarpvej 11 og 13.

TARPEJ 10, TARP, 6990 ULFBORG, tlf. 97-331240.

ALFRED PEDER JAKOBSEN, husmand, født den 30.-5.-1913, søn af Mette Kirstine og Nikolaj Karl Jakobsen, Staby, gift i 1941 med Marie Pedersen, født den 17.-2.-1917, datter af Maren og Karl Pedersen, Staby. Parret har børnene: Kaja Merete, født den 21.-1.-1946 og Alex Asker, født den 29.-10.-1948.

M.P. døde den 23.-2.-1983. A.P.J. overtog gården den 1.-11.-1959 fra sin halvbroder Kristian Jakobsen.

Ejendomsskyld 280.000. Areal 4,6 ha., der er frasolgt 3,5 ha. eng. Jorden er udlejet. Stuehuset er opført i 1877 og restaureret i 1974. Ko- og svinestald er fra 1877 og lade fra 1935.

TARPEJ 11-13, "TARPGAARD", TARP, 6990 ULFBORG, tlf. 97-331383.

JENS ULRIK TARPGAARD, gårdejer, født den 1.-9.-1951, søn af Dagny og Marius Tarpgaard, Tarp, gift den 12.-5.-1978 med Mette Bæksgaard Slot, sygehjælper, født den 31.-7.-1955, datter af Olga og Svend Slot, Hvingel. Parret har børnene: Svend, født den 23.-2.-1980 og

tvillingerne Dorte og Lise, født den 27.-8.-1982.

J.U.T. har været på Riber Kærgaard Landbrugsskole, han er i bestyrelsen for Ringkøbing-Ulfborg Landboforening. Han overtog gården d. 1.-5.-1976 fra sin far, Marius Tarpgaard, nuværende ejer er 4. generation på gården, som kom i familiens eje i 1860. Ejendomsskyld 3.750.000. Areal 58 ha., heraf tilkøbt 14 ha. Der er forpagtet 15 ha. Det gamle stuehus er opført i 1860 og løbende restaureret, nyt stuehus er fra 1977. Kostalden er fra 1978, ungdyrstald fra 1974, svinestald fra 1937 er ændret til kalvestald i 1979, lade fra 1905 er ændret til kalvestald i 1984, maskinhus fra 1985 og

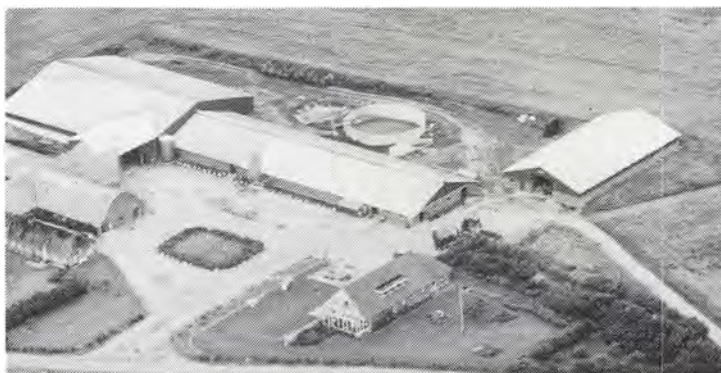

foderhus fra 1982, der er indendørs køresilo og gylletank. Gården drives med en kvægproduktion på 108 årskøer, 130 ungdyr og 70 slagtekalve af racen SDM. Planteproduktionens salgsafgrøder er ærter og raps. På gården er der 6 traktorer, 1 mejetærsker, 1 vandingsmaskine, 1 malkestald, 1 automatisk edbstyret kraftfodreanlæg, 1 rundballe presser, 1 roeoptager, 1 rendegraver, 1 lagersilo, varm luft tørreri og der anvendes staldvarme til opvarmning af stuehuset. Der er 1 fodermester og 1 fast medhjælper på gården, som drives sammen med Tarpvej 9.

TARPVEJ 12, TARP, 6990 ULFBORG, tlf. 97-331182.

Laurids Thesbjerg, gårdejer, født den 4.-3.-1952, søn af Maren og Valdemar Thesbjerg, Tarp, gift den 3.-8.-1979 med Karen Marie Hansen, sygeplejerske, født den 24.-12.-1952, datter af Mary og Arne Hansen, Husby. Parret har børnene: Søren, født d. 7.-2.-1980, Metter, født den 6.-7.-1982 og Lene, født den 26.-8.-1986. L.T. har været på Asmildkloster Landbrugsskole. Han overtog gården den 1.-9.-1977 fra sin far, Valdemar Thesbjerg, nuværende ejer er 3. generation på gården, som kom i familiens eje i 1907.

Ejendomsskyld 2.100.000. Areal 41 ha., heraf tilkøbt 5 ha., der er 4 ha. plantage. Der er lejet 8 ha.

Det gamle stuehus er opført i 1860, et nyt stuehus er fra 1956 og løbende restaureret. Kostalden er fra 1978, lade fra 1920, maskinhus fra 1987 og foderhus fra 1980, der er indendørs køresilo og gylletank. Gården drives med en kvægproduktion på 55 årskøer, 70 ungdyr og 35 slagtekalve af racen SDM. Planteproduktionens salgsafgrøde er raps. På gården er der 2 traktorer, 1 vandingsmaskine, 1 malkestald, automatisk EDBstyret kraftfoderanlæg, 1 lagersilo og varm luft tørreri. Faderen hjælper til med driften, og der bruges maskinstation til en del af markarbejdet.

TARPVEJ 14, "TREKRONER",  
TARP, 6990 ULFBORG, tlf. 97-331315.

KARL KRISTIAN HANSEN, gård-ejer, født den 19.-10.-1931, søn af Maren og Hans Kristian Hansen, (Baunbæk), Tarp, gift den 14.-11.-1957 med Ellen Fogh, husmor, født den 22.-8.-1936, datter af Karen og Søren Fogh, Ginnerup. Parret har børnene: Lars, født den 24.-6.-1955, Helle, født den 3.-1.-1959 og Søren, født den 21.-12.-1963.



K.K.H. er udlært tømrer, han er nu pedel ved Stadil Skole og har været på Lægaard Landbrugsskole. Begge ægtefæller har været i bestyrelsen for Husmandsforeningen. Gården blev overtaget den 15.-7.-1957 fra Marie og Jens Nielsen.

Ejendomsskyld 550.000. Areal 10,1 ha., heraf tilkøbt 1,5 ha., der er 1 ha. plantage. Stuehuset er ca. 200 år gammelt, det er tilbygget i 1966 og løbende restaureret. Kø og svinestald samt lade er ca. 200 år gammel, nyere svinestald fra 1960 og maskinhus fra 1988. Gården drives med en slagtesvineproduktion på 80 stk. årligt, desuden er der er 1 ammeko, 2 ungdyr og 2 slagtekalve af blandet race. Planteproduktionens salgsafgrøder er raps, ærter og korn. På gården er der 1 traktor og 1 træfyr. Der bruges maskinstation til en del af markarbejdet.

TARPVEJ 16, TARP, 6990 ULFBORG, tlf. 97-331256.

OLE CHRISTIAN OLESEN, gårdejer, født den 6.-7.-1932, søn af Marie og Marius Olesen, Stadil, gift den 27.-9.-1957 med Irma Susgaard Nielsen, født den 8.-6.-1928, datter af Ane og Niels Susgaard Nielsen, Staby. Parret har børnene: Bent, født den 29.-9.-1961, Lene, født den 12.-3.-1965 og Mona, født den 5.-9.-1970.

O.C.O. har været i bestyrelsen for Struer-Hurup Andelsslagteri og været i bestyrelsen for Arinco. Han overtog gården den 1.-9.-1957 fra Jens Pedersen.

Ejendomsskyld 860.000. Areal 32 ha. Der er forpagtet 3 ha.



Tarpvej 16's stuehus er opført i 1850 og løbende restaureret. Ko- og svinestald er fra 1964, lade fra 1923 og maskinhus fra 1970. Gården drives med en kvægproduktion på 18 årskøer, 25 ungdyr og 9 slagtekalve af racen SDM, desuden produceres der ca. 300 slagtesvin årligt. Planteproduktionens salgsafgrøde er raps. På gården er der 1 traktor og 1 tårnsilo. Der bruges maskinstation til en del af markarbejdet.



TIM KIRKEVEJ 4 "SVENSGAARD", TIM, 6980 TIM, tlf. 97-333286. MARTIN RIIS, gårdejer, født den 8.-2.-1941, søn af Asta og Adolph Emil Riis, Tyholm, gift den 15.-6.-1968 med Anne Marie Hebsgaard, husmor, født d. 6.-1.-1943, datter af Agnes og Niels Hebsgaard, Hvidbjerg. Parret har børnene: Tina, født den 19.-2.-1970, Eva, født den 15.-1.-1977 og Ulrik, født den 1.-6.-1985. M.R. har været på Hammerum

Landbrugsskole, han er i bestyrelsen for Arinco, i kredsledelsen for DLG Nordvest og har været medlem af Menighedsrådet ved Tim sogn. Han overtog gården d. 29.-5.1972 fra Aksel Svensgaard.

Ejendomsskyld 2.400.000. Areal 83 ha., heraf tilkøbt 25 ha., der er 25 ha. eng. Stuehuset er opført i 1911 og løbende restaureret. Kostald og svinestald er fra 1966, de er genopført efter en brand, ungdyrstald fra 1974, laden fra 1966 er tilbygget i 1978 og maskinhuset er fra 1973, der er indendørs køresiloer og gylletank. Gården drives med en kvægproduktion på 60 årskøer, 70 ungdyr og 130 slagtekalve af racen SDM. Planteproduktionens salgsafgrøder er korn, ærter og raps. På gården er der 5 traktorer og 1 lagertank. Der er 1 fast medhjælper og der bruges maskinstation til en del af markarbejdet. Gården drives sammen med Holstebrovej 107 og 124.

TIM KIRKEVEJ 6, "GAARDSTED-HUS", ØSTER TIM, 6980 TIM, tlf. 97-333011.

JENS KAST, landmand, født den 13.-5.-1913, søn af Mette og Anders Kast, Øster Tim.

J.K. har været på Borris Landbrugsskole. Han overtog gården i sommeren 1954 fra sin far Anders Kast.

Ejendomsskyld 340.000. Areal 8 ha., der er frasolet 6 ha.

Stuehuset er af ældre dato. Ko- og svinestald er fra 1905 og lade fra 1935. Gårdens besætning er på 4 årskøer og 3 slagtekalve af racen RDM, desuden produceres der ca. 70 slagtesvin årligt. På gården er der 1 traktor og 1 plansilo. Der bruges maskinstation til en del af markarbejdet.



TIM KIRKEVEJ 8, "KOGSGAARD, ØSTER TIM, 6980 TIM, tlf. 97-333090. JENS OLE STEEN, tandlæge, født den 20.-4.-1941, søn af Nancy Betty og Erik Franz Steen, Kgs. Lyngby, gift den 16.-4.-1973 med Kirsten Saxfelt, tandlæge, født den

8.-12.-1946, datter af Grethe og Rudolf Saxfeld. Parret har børnene: Nikolaj Jesper, født den 3.-8.-1972, Mikkel Kristian, født den 28.-3.-1974 og Marie-Louise, født den 29.-12.-1981.

Jens O. Steen overtog gården d. 15.-10.-1971 fra Anna Nielsen. Ejendomsskyld 770.000. Areal 15,3 ha., heraf 2 ha. skov og 1,5 ha. mose. Jorden er udlejet. Stuehuset er opført omkring 1852 og restaureret i 1977, kostald og svinestald fra 1852 blev ændret til beboelse i 1977 og 1989. Laden er af ældre dato og maskinhuset er fra 1961. På gården er der 1 traktor.



TIM KIRKEVEJ 11, "NYBO", TIM, 6980 TIM, tlf. 97-333101.

KAJ SIG LARSEN, entrepenør, født den 12.-10.-1943, søn af Else og Jens Christian Larsen, Vedersø, gift den 30.-9.-1967 med Ebba Aas Højer, medhjælpende hustru, født den 27.-5.-1948, datter af Gerda og Ejner Aas Højer, Hvingel. Parret har børnene: Erik, født den 1.-2.-1968 og Kari, født den 30.-9.-1969.

K.S.L. driver virksomhed som

entreprenør og kloarkmester, han overtog gården i januar 1977 fra Emil Taulborg. Ejendomsskyld 2.500.000. Areal 16,8 ha.

Stuehuset er opført i 1935 og restaureret i 1980. Kostald, svinestald og lade er fra 1929, staldbygningerne er ændret til pelseri og tørreri, 5 minkhaller er bygget i perioden 1981-1988 og der er gylletank. Gården drives som minkfarm med en bestand på 750 tæver. Planteproduktionens salgsafgrøde er korn. På gården er der 2 traktorer, 1 rendegraver og 1 halmfyr. Der bruges maskinstation til høst.

TIM KIRKEVEJ 12, "STORE BROGAARD", TIM KIRKEBY, 6980 TIM, tlf. 97-333838.

ERIK NØRSKOV OLESEN, gård-ejer, født den 22.-10.-1943, søn af Ninna Nørskov og Holger Olesen, Mejdal, gift den 17.-1.-1970 med Karen Marie Holm Iversen, kontorassistent, født den 10.-12.-1949, datter af Maren og Knud Iversen, Idom. Parret har børnene: Lone, født den 13.-5.-1972,

Per, født den 24.-11.-1975 og Jens, født den 8.-9.-1980.

E.N.O. er specialarbejder, han har været på Vejlbjby Landbrugsskole og overtog gården den 1.-12.-1988 fra Niels Jespersen.

Ejendomsskyld 840.000. Areal 31 ha., heraf 9 ha. eng og skov. Der er lejet 45 ha. Stuehuset er opført omkring 1850 og restaureret i 1985. Avlsbygningerne består af en maskinhal. Gården drives udelukkende med planteproduktion bestående af korn, ærter og raps. På gården er der 2 traktorer. I maskinhallen er der komplet værksted for reparation af markvandingsanlæg og salg af disse under fabrikatet Stenumat.





TIM KIRKEVEJ 13, "TIMGAARD",  
VESTER TIM, 6980 TIM, tlf. 97-  
333015.

HANS ERIK DANIELSEN, gårdejer,  
født den 4.-9.-1947, søn af Sofie  
og Kristian Danielsen, Højer,  
gift den 6.-7.-1972 med Lisbeth  
Krogsgaard, lærer, født den 25.-  
1.-1951, datter af Else og Poul  
Krogsgaard, Spøttrup. Parret har  
børnene: Lars, født den 11.-12.-  
1978, Søren, født den 16.-11.-  
1980, Signe, født den 26.-9.-1982 og Niels, født den 27.-11.-1984.

H.E.D. har været på Ribe Kjærgaard Landbrugsskole. Han overtog gården d. 1.-1.-1975 fra Harly Wounlund, på gården er der et gammelt fredet voldsted.

Ejendomsskyld 3.300.000. Areal 96 ha., heraf tilkøbt 5 ha., der er 30 ha. eng. Stuehuset er opført i 1785 og restaureret i 1987. Kostald fra 1972, kviestald fra 1975, gol- og kalvestald er fra 1979 og foderhus fra 1977, der er inden og udendørs køresiloer samt gylletank. Gården drives med en kvægproduktion på 110 årskøer, 120 ungdyr og 60 slagtekalve af racen SDM. Planteproduktionens salgsafgrøder er ærter, raps og korn. På gården er der 5 traktorer, 1 mejetærsker, 2 vandingsmaskiner, 1 malkestald og 1 halmfyr. Der er 2 faste medhjælpere og der bruges maskinstation til en del af markarbejdet. Gården drives sammen med Lindholmvej 5.

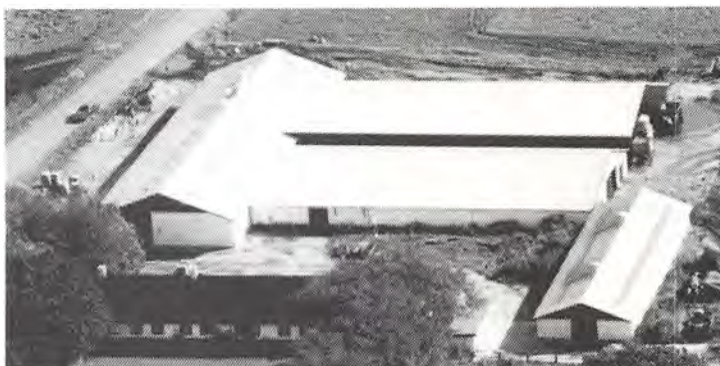

TIM KIRKEVEJ 39, "NØRGAARD",  
VESTER TIM, 6980 TIM, tlf. 97-  
333153.

ANDREAS NYGAARD PEDERSEN,  
gårdejer, født den 21.-3.-1914,  
søn af Mette Katrine og Ole  
Nygaard Pedersen, Madum, gift  
den 2.-12.-1951 med Ane Marie  
Lystbæk Andersen, medhjælpende  
hustru, født den 7.-3.-1927, dat-  
ter af Else og Christian Lystbæk  
Andersen, Tim. Parret har børne-  
ne: Kirsten, født den 16.-2.-

1952, Ole, født den 17.-7.-1954, Christen, født den 6.-8.-1956, Peder, født den 20.-9.-1958 og død den 20.-6.-1979, Else, født den 7.-10.-1962 og Jens, født den 10.-11.-1965.

A.N.P. overtog gården den 1.-11.-1951 fra Kirsten Holm Nørgaard.

Ejendomsskyld 820.000. Areal 46 ha., heraf tilkøbt 5,2 ha., der er 20,4 ha. skov og hede.

Stuehuset er opført 1800 og løbende restaureret, kostald og svinestald er opført 1955, maskinhus 1963 og lade 1964. Gården drives som alsidigt landbrug med en kvægproduktion på 14 årskøer, 18 ungdyr og 8 slagtekalve af racen SDM, svineproduktionen er på 5 årssøer og der produceres 80 slagtesvin årligt. Der er 2 traktorer og varm lufts tørreri. Maskinstation bruges til en del af markarbejdet og sønnen Jens hjælper til på deltid.

TIM KIRKEVEJ 43, "VESTER NØRGAARD", VESTER TIM, 6980 TIM, tlf. 97-333172.  
JOHANNES PEDERSEN, gårdejer, født den 5.-5.-1923, søn af Marianne og Ole Pedersen, Vedersø, gift den 9.-9.-1952 med Kirsten Marie Nørgaard, medhjælpende hustru, født den 8.-10.-1932, datter af Kirstine og Laurids Brink Nørgaard (stedfar Otto Poulsgaard), Vester Tim. Parret har børnene: Anna, født den 9.-6.-1954, Bent, født den 16.-3.-1958 og Lisbeth, født den 13.-2.-1964.

J.P. overtog gården den 1.-9.-1952 fra sin svigermor og dennes mand, Kirstine og Otto Poulsgaard, nuværende ejer er 3. generation på gården.

Ejendomsskyld 770.000. Areal 22 ha., heraf 2 ha. eng.

"Vester Nørgaard"s stuehus er omkring 100 år gammelt og løbende restaureret, kostald opført 1972, hvor også laden blev ombygget, svinestalden fra 1940 er udvidet i 1960. Gården drives med en kvægproduktion på 18 årskøer, 18 ungdyr og 10 slagtekalve af racen RDM og der produceres ca. 200 slagtesvin årligt. Der er 1 traktor, maskinstation bruges til en del af markarbejdet. Sønnen Bent ejer en minkfarm på 2 minkhaller, besætningen er på 200 tæver, den er beliggende på ejendommen.



TIM KIRKEVEJ 62, "GL. PRÆSTEGAARD", VESTER TIM, 6980 TIM, tlf. 97-333548.

KNUD BACH, gårdejer, født den 16.-11.-1952, søn af Anna og Poul Bach, Vester Tim, gift den 13.- 5.-1978 med Anette Høj Jørgensen, butiksassistent, født den 29.- 5.-1954, datter af Krista og Anders Jørgensen, Kloster. Parret har børnene: Mona, født den 31.- 5.-1977, Maja, født den 31.-1.-1980, Bjarne, født den 24.-7.-

1986 og Nina, født den 20.-3.-1989.

K.B. overtog gården den 1.-1.-1985 fra sin far, nuværende ejer er 3. generation. Ejendomsskyld 1.500.000. Areal 53,3 ha., heraf 12 ha. skov og hede samt 10 ha. eng. Der er lejet 19 ha.

Stuehuset er opført 1911 og restaureret 1983, gården brændte i 1910/11, kostalden fra 1911 er ændret til ungdyrstald i 1979, ny kostald opført 1979, hestestald og lade er fra 1910, hestestalden er ændret til svin i 1960, maskinhus er opført 1971 og der er gylletank. Gården drives med en kvægproduktion på 37 årskøer, 55 ungdyr og slagtekalvene sælges, alle af racen RDM. Planteproduktionens salgsafgrøder er græs til grøntpiller, ærter og raps. Der er 3 traktorer, maskinstation bruges til en del af markarbejdet. Faderen er deltids medhjælper.

TIM KIRKEVEJ 64, "LUNDSGAARD", VESTER TIM, 6980 TIM, tlf. 97-333245.

HENNING SKARREGAARD, husmand, gift i 1960 med Gerda Jakobsen. Parret har datteren Anna Marie.

H.S. er ansat ved læplantning under Hedeselskabet. Han overtog gården i februar 1960 fra Kristian Bank Jakobsen.

Ejendomsskyld 410.000. Areal 18 ha., heraf tilkøbt 8 ha., der er 4,5 ha. eng.

Stuehuset er af ældre dato og løbende restaureret, kostald, svinestald og lade er af ældre dato og maskinhuset er fra 1985. Gården drives med en svineproduktion på 6 årssøer, der produceres ca. 100 slagtesvin årligt, desuden er der 2 ammekøer og 3 slagtekalve af Jerseykrydsninger. Planteproduktionens salgsafgrøder er korn og raps. Der er 2 traktorer, maskinstation bruges til en del af markarbejdet.

TIM KIRKEVEJ 78, "SDR. SKARREGAARD", VESTER TIM, 6980 TIM.

JØRGEN AARUP, gårdejer, omtales under Svingelvej 7.

J.A.A. overtog gården i 1974 fra Tage Skarregaard.

Areal 25 ha.

Stuehuset er opført for omkring 100 år siden, kostald og svinestald er fra 1952 og maskinhus 1985. Gården drives sammen med Svingelvej 7.



TIM KIRKEVEJ 80, "NR. SKARREGAARD", VESTER TIM, 6980 TIM, tlf. 97-333005. ELSE MARIE TANG JENSEN, gårdejer, født den 28.-11.-1958, søn af Vera Tang og Svend Aage Jensen, Ølstrup, gift den 29.-9.-1979 med Hans Peter Jensen, gårdejer, født den 5.-2.-1955, søn af Anne Marie og Egon Jensen, Ølstrup. Parret har børnene: Bjørn, født d. 29.-11.-1982, Jane, født den 3.-12.-1986 og Jimmi, født d. 20.-8.-1988. H.P.J. har været på Lægård Landbrugsskole 2 gange.

E.M.T.J. overtog gården den 31.-12.-1987 fra Ejler Christiansen.

Ejendomsskyld 1.200.000. Areal 53 ha., der er 7,5 ha. skov med fredskovpligt.

Stuehuset er opført 1957 og løbende restaureret, kostald opført 1957, kalvestald og foderhus 1985 og der er gylletank. Gården drives med en kvægproduktion på 57 årskøer og 73 ungdyr, alle af blandet race. Planteproduktionens salgsafgrøde er korn. Der er 3 traktorer, maskinstation bruges til en del af markarbejdet og der er 1 skoledreng til hjælp.

TIM KIRKEVEJ 88, "SMEDEGAARD", VESTER TIM, 6980 TIM, tlf. 97-333565.

HENNING PETERSEN, faglærer, født den 4.-12.-1941, søn af Tyra og Thomas Petersen, Nr. Felding, gift den 22.-6.-1963 med Elna Madsen, frisør, født den 22.-12.-1943, datter af Ingrid og Johannes Madsen, Holstebro. Parret har børnene: Thomas, født den 14.-12.-1963 og Lars, født den 9.-7.-1966.

H.P. er faglærer på teknisk skole i Holstebro. Han overtog gården den 1.-12.-1988 fra Jens Thomsen.

Ejendomsskyld 930.000. Areal 28,5 ha., heraf 14 ha. eng, skov, mose og hede. Desuden er der udlejet 10 ha.

Stuehuset er opført 1903, restaureret og tilbygget i 1970, kostald opført 1967, svine-stald og lade 1913, minkhal 1989 og der er gylletank. Gården drives som minkfarm med en bestand på 470 tæver. Der er 1 traktor.

TIM KIRKEVEJ 90, "LOMBORG", VESTER TIM, 6980 TIM, tlf. 97-333147.

NIELS E. NØRGAARD, gårdejer, født den 29.-6.-1914, søn af Ane og Laurids Nør-gaard, Tim, gift den 22.-10.-1944 med Marie Nielsen, født den 7.-3.-1921, datter af Magda og Peder Nielsen, Madum. Parret har børnene: Henning, født den 30.-10.-1948, Ella, født den 9.-6.-1951, Bente, født den 30.-4.-1955, Arnt, født den 4.-11.-1959, Linda, født den 30.-11.-1962 og Tove, født den 22.-1.-1964.

N.E.N. overtog gården den 1.-9.-1944 fra Morten Lomborg.

Ejendomsskyld 590.000. Areal 20 ha. Jorden er udlejet.

Stuehuset er opført 1912 og løbende restaureret, kostald og svinestald er ca. 100 år gammel, laden har samme alder og er tilbygget i 1959, maskinhuset er fra 1962. På gården er der 1 traktor, lagarsilo og varm lufts tørreri.

TIM KIRKEVEJ 92, "ØSTER NØRGAARD", VESTER TIM, 6980 TIM, tlf. 97-333218.

PREBEN NØRGAARD, gårdejer, født den 9.-9.-1939, søn af Erna og Vagn Nørgaard, Vester Tim, gift den 2.-7.-1966 med Bodil Jørgensen, lærer, født den 2.-7.-1943, datter af Johanne og Gunnar Jørgensen, Madum. Parret har børnene: Kitty, født den 12.-6.-1967, Mette, født den 25.-8.-1970 og Lotte, født den 8.-4.-1975.

P.N. har været på Borris Landbrugsskole. Han overtog gården den 11.-6.-1963 fra sine forældre, nuværende ejer er 5. generation på gården, som kom i slægtens eje i 1868. Ejendomsskyld 1.100.000. Areal 50 ha., heraf tilkøbt 30 ha., der er 3 ha. eng og 3 ha. skov. Desuden er der forpagtet 30 ha.

Stuehuset er opført 1868, restaureret og tilbygget efter en brand i 1888, 2 kalvestalde fra 1934 er moderniseret i 1976, hvor der også blev bygget kartoffelhus, lade og maskinhus er fra 1975 og der er gylletank. Gården drives med en slagtekalveprodukti-on på 140 stk. af blandet race. Planteproduktionens salgsafgrøder er spisekartofler, industrikartofler, raps, ærter og korn. Der er 3 traktorer, 1 mejetærsker, 1 kartoffel-lægger, 1 kartoffeloptager og 1 kartoffelsorteringsanlæg.

TORSTEDVEJ 27, "ØSTERGAARD", TORSTED, 6973 ØRNHØJ, tlf. 97-386181.

NIELS HALD, gårdejer, født den 19.-8.-1944, søn af Elvira og Jens Hald, gift den 25.-10.-1969 med Annelise Thrane, medhjælpende hustru, født den 28.-10.-1947, datter af Ingrid og Leif Thrane, Seest. Parret har børnene: Christina, født den 12.-12.-1970,

Britta, født den 23.-6.-1973, Linda, født den 3.-3.-1975, Tanja, født den 30.-8.-1976, Diana, født den 18.-12.-1978 og Laila, født den 4.-4.-1981.

Annelise Thrane er uddannet sygehjælper.

Niels Hald har været på Dalum Landbrugsskole. Han overtog gården den 1.-4.-1969 fra Holger Bach.

Ejendomsskyld 2.300.000. Areal 71,5 ha., heraf tilkøbt 25 ha., der er 5 ha. skov og mose. Desuden er der forpagtet 25 ha.

Stuehuset er opført 1935 og restaureret og tilbygget i 1980, kostald opført 1974, spaltetstalde til ungdyr 1980, maskinhus 1977 og tilbygget 1986, foderhuse er opført 1976 og 1978, desuden er der 2 gylletanke og indendørs køresiloer. Gården drives med en kvægproduktion på 80 årskøer, 120 ungdyr og 40 slagtekalve af racen SDM, desuden er der 4 moderfår af racen Texel og der er 1 pony. Planteproduktionens salgsafgrøder er ærter og byg. Der er 4 traktorer, 1 mejetærsker, 1 vandingsmaskine, 1 snittevogn, 1 kraft- og grovfoderanlæg, lagersilo, plansilo og varm lufts tørreri. På gården er 1 fodermester.



TORSTEDVEJ 29, "SOLHJEM", TORSTED, 6973 ØRNHØJ, tlf. 97-386175.

KRISTIAN KJÆRGAARD, gårdejer, født den 28.-6.-1917, søn af Ingeborg og Kr. Hansen Kjærgaard, Tim, gift den 17.-5.-1942 med Signe Søndergaard, husmor, født den 5.-2.-1918, datter af Anne og Peder Søndergaard, Ølstrup. Parret har 7 børn.

K.K. har været på Borris Land-

brugsskole. Han overtog gården i april 1942 fra Harald Olsen.

Ejendomsskyld 800.000. Areal 23 ha.

Stuehuset er opført 1916 og restaureret og tilbygget i 1970, kostald, svinestald og lade er fra 1953, maskinhus 1981. Gårdens besætning er på 1 årsso og der produceres ca. 20 salgtesvin. Planteproduktionens salgsafgrøder er korn og ærter. Der er 2 traktorer, lagersilo, gastæt silo, varm lufts tørreri og halmfyr. Maskinstation bruges til en del af markarbejdet.

TORSTEDVEJ 31, "HORSEBJERG", TORSTED, 6973 ØRNHØJ, tlf. 97-333249.

ERNST CHRISTENSEN, landmand, født den 2.-9.-1934, søn af Olga og Magnus Christensen, Vinding, gift den 17.-12.-1966 med Gunhild Andersen, husmor og sygeplejerske, født den 26.-4.-1943, datter af Olga og Henrik Andersen, Gudum. Parret har børnene: Bodil, født den 15.-1.-1968, Hanne, født den 2.-4.-1970, Henrik, født den 16.-3.-1971 og Søren, født den 23.-2.-1983.

E.C. har været på Borris Landbrugsskole. Han overtog gården i november 1966 fra Poul Jensen. Gården er udstykket som statshusmandsbrug i 1955.





Areal 22 ha., heraf 5,5 ha. skov og gamle grusgrave.

Stuehuset er opført 1955, kostald og svinestald er ændret til svin i 1978, ny svinestald opført 1970, lade og maskinhus 1955. Gården drives med en svineproduktion på 15 årssøer, der produceres ca. 350 slagtesvin, desuden er der 2 årskøer og 2 slagtekalve. Planteproduktionens salgsafgrøde er ærter. Der er 2 traktorer, 1 lagersilo, varm lufts tørreri og træfyr. Maskinstation bruges til en del af markarbejdet.

TORSTEDVEJ 36, "BONDESGAARD", TORSTED, 6980 TIM, tlf. 97-333393.

PEDER FLØE NIELSEN, landmand, født den 7.-9.-1903, søn af Kistine og Kristian Nielsen, Rind, gift den 23.-5.-1948 med Ingrid Vestergaard, husmor, født d. 3.-1.-1921, datter af Marianne og Peder Kristian Vestergaard, Thyholm. Parret har børnene: Villy, født den 1.-4.-1931, Kristian, født den 24.-4.-1934, Esther, født den 28.-6.-1935, Marie, født den 9.-11.-1939, Ingrid, født den 30.-11.-1942, tvillingerne Ketty og Agnethe, født den 17.-7.-1949, Anny, født den 29.-9.-1953 og Tove, født d. 29.-3.-1959. P.F.N. overtog gården den 1.-4.-1930.

Ejendomsskyld 490.000. Areal 12,6 ha. Jorden er udlejet.

Stuehuset er opført 1900, kostald, svinestald og lade er ligeledes fra 1900 og hønsehuset 1957.

TORSTEDVEJ 38, "PRÆSTEGAARDEN", TORSTED, 6980 TIM, tlf. 97-333427.

FLEMMING JØRGENSEN, forpagter, født den 25.-4.-1948, søn af Marie og Jørgen Jørgensen, Birkerød, gift den 2.-8.-1969 med Marianne Jørgensen, medhjælpende hustru, født den 26.-7.-1947, datter af Else og Lars Peter Helge Jørgensen, Helsingør. Parret har børnene: Mette, født den 31.-8.-1971, Anders, født den 14.-8.-1974 og Klaus, født den 9.-7.-1982. M.J. er uddannet sygeplejerske.

F.J. overtog forpagtningen den 1.-3.-1986 fra Bent Hansen. Præsteboligen fra 1872 ligger bag "Præstegaarden" og der er en hellig kilde ved boligen.

Areal, der er 30 ha. til forpagtereren, derudover er der skov og mose, som ikke er med i forpagtning. F.J. har desuden forpagtet 10 ha. fra en naboejendom.

Stuehuset er opført 1913 og restaureret 1987, kostald opført 1971 og lade 1953. Gården drives med en kvægproduktion på 50 årskøer, 60 ungdyr og 25 slagtekalve af racen Jersey. Der er 1 traktor og halmludningsanlæg. Maskinstation bruges til en del af markarbejdet.



TORSTEDVEJ 68, "BRÆNDGAARD", TORSTED, 6980 TIM, tlf. 97-333336.

HENNING KRISTENSEN, gårdejer, født den 28.-9.-1936, søn af Kirstine og Haarkon Kristensen, Torsted, gift den 12.-8.-1961 med Ane Lakkenborg Pedersen, medhjælpende hustru, født den 13.-9.-1937, datter af Anne og Ejner V. Pedersen, Hoven. Parret har børnene: Jørgen, født den 7.-8.-1962, Kirsten, født den 12.-1.-

1964 og Hanne, født den 14.-11.-1966.

H.K. har været på Lægård Landbrugsskole. Han overtog gården den 1.-7.-1961 fra Ejner Thuesen.

Ejendomsskyld 1.750.000. Areal 57 ha., heraf tilkøbt 13 ha., der er 2 ha. skov og 8 ha. eng. Desuden er der lejet 22 ha.

Stuehuset er opført 1939 og løbende restaureret, kostalden fra 1952 er ændret til svinestald i 1978, hvor der også blev bygget farestald, svinestald, lade og maskinhus er fra 1952. Gården drives med en svineproduktion på 85 årssøer, der sælges ca. 1.500 smågrise årligt. Planteproduktionens salgsafgrøder er ærter, raps og hvede. Der er 3 traktorer, 1 mejetærsker og gastæt silo samt halmfyr. På ejendommen er desuden lidt biavl.

TORSTEDVEJ 70, "ØSTER SIG", TORSTED, 6980 TIM, tlf. 97-333391.

FOLMER ANDERSEN, gårdejer, født den 29.-9.-1941, søn af Midda og Marinus Andersen, Torsted, gift den 29.-9.-1962 med Ingrid Nielsen, husmor, født den 11.-3.-1941, datter af Karen og Diderik Nielsen, Torsted. Parret har børnene: Johnny, født den 4.-3.-1967, Karen Marie, født den 17.-10.-1968, Jens, født den 7.-2.-1973 og Peter, født den 23.-3.-1981.

F.A. er uddannet automekaniker, han har haft forretning i Torsted i 21 år. Han overtog gården den 1.-7.-1988 fra Kresten Harpøth.

Ejendomsskyld 1.050.000. Areal 38,9 ha., heraf 1 ha. skov.

Stuehuset er opført 1929 og restaureret og tilbygget 1980, kostald og svinestald fra 1929 er ændret til svinestald i 1980, hvor der også blev bygget slagtesvinestald, laden er fra 1975. Gården drives med en svineproduktion på 30 årssøer, der produceres ca. 600 slagtesvin årligt, desuden er der 5 ammekøer, 1 ungdyr og 2 slagtekalve af racen Hereford. Planteproduktionens salgsafgrøder er raps og hvede. Der er 3 traktorer, 1 mejetærsker, 1 vandingsmaskine, 3 lagersiloer og varm lufts tørreri.



TORSTEDVEJ 72, TORSTED, 6980 TIM, tlf. 97-333649.

PEDER SVEND MORTENSEN, pensioneret skovfoged, født den 29.-6.-1916, søn af M. Mortensen, Kongsø, gift den 18.-3.-1945 med Elna Hørlykke, husmor, født den 18.-8.-1922, datter af P. Hørlykke, Velling. Parret har børnene: Per, født den 22.-12.-1945 og Jens, født den 31.-1.-1949.

P.S.M. overtog gården i 1980 fra Tønnesen.

Ejendomsskyld 450.000. Areal 9,6 ha., heraf 2 ha. plantage og 4,5 ha. mose. 3 ha. er udlejet.

Stuehuset er opført 1927 og løbende restaureret, kostald og svinestald er fra 1927 og maskinhuset omkring 1950.

TORSTEDVEJ 73, "SIGGAARD", TORSTED, 6980 TIM, tlf. 97-333361.

FRANTZ HALD, gårdejer, født den 14.-3.-1949, søn af Elvira og Jens Hald, Torsted, gift den 13.-5.-1978 med Anna Møller, butiksassistent, født den 3.-11.-1950, datter af Kirstine og Erhard Møller, Ølstrup. Parret har børnene: Jens Peter, født d. 11.-2.-1984 og Maja Yvon, født den 6.-4.-1987.

F.H. har været på Bygholm Landbrugsskole, han er formand for Torsted Mejerikreds. Han overtog gården den 30.-3.-1973 fra sin far.

Ejendomsskyld 1.650.000. Areal 31 ha. og desuden er der lejet 95 ha.



"Siggaard"s stuehus er opført i 1790 og restaureret 1980, kostalden fra 1934 er tilbygget i 1973, ungdyrstald opført 1975, ændring af gammel stald i 1974, kalvestald opført 1977 og 1989, lade 1934, maskinhus 1978 og foderhus 1976, desuden er der både inden- og udendørs køresiloer og gylletank. Gården drives med en kvægproduktion på 82 årskøer, 125 ungdyr og 45 slagtekalve af blandet race. Planteproduktionens



salgsafgrøder er frøgræs, hvede, ærter, raps, læggekartofler, industrikartofler og pillegræs. Der er 6 traktorer, 3 mejetærskere, 1 vandingsmaskine, 1 rundballepresser, automatisk kraftfoderanlæg, malkeanlæg med malkemaskiner på skinner, plansilo, varm lufts tørreri og der anvendes staldvarme til opvarmning af stuehuset. På gården er 1 fast medhjælper og 1 fodermester, maskinstation bruges til en del af markarbejdet og der er 1 skoledreng til hjælp. Gården drives sammen med Grønbjergvej 3.



TORSTEDVEJ 76, "MOESKJÆR", TORSTED, 6980 TIM, tlf. 97-333327.

HANS KRISTIAN JØRGENSEN, gårdejer, født den 19.-6.-1923, søn af Jørga og Peder Jørgensen, Ballemark, gift den 19.-1.-1954 med Ingrid Jensen, medhjælpende hustru, født den 19.-1.-1934, datter af Karen og Jens Chr. Jensen, Tim. Parret har børnene: Jens Peder, født den 14.-7.-1954, Jørgen, født den 22.-10.-1958 og

Karen Marie, født den 7.-3.-1967.

I.J. er plejehjemsafløser.

H.K.J. overtog gården den 1.-1.-1954 fra Kristian Dalsgaard Christensen.

Ejendomsskyld 500.000. Areal 19 ha., der er udlejet 2,5 ha.

Stuehuset er ca. 130 år gammelt og restaureret flere gange, senest i 1972, kostald, svinestald og maskinhus er fra 1925. Gården drives med en svineproduktion på 6 årssøer, der produceres ca. 100 slagtesvin årligt, desuden er der 2 ammekøer, 3 ungdyr og 1 slagtekalv af blandet race. Planteproduktionens salgsafgrøder er korn og raps. Der er 1 traktor, maskinstation bruges til en del af markarbejdet.

TORSTEDVEJ 78, "SDR. ESP", SDR. ESP, 6980 TIM, tlf. 97-333323.

JENS JENSEN, gårdejer, født den 17.-7.-1954, søn af Ruth Fiedler og Jens Jensen, Sdr. Esp, gift den 2.-7.-1983 med Karen Louise Rindom, lærer, født den 22.-3.-1957, datter af Christa Maria Heuer og Andreas Rindom, Hee. Parret har sønnen Jens, født den 9.-4.-1984.

J.J. har været på Næsgård Agerbrugsskole. Han overtog første halvdel af gården den 1.-7.-1977 og anden halvdel den 1.-7.-1983 fra sin far, nuværende ejer er 12. generation på gården, i de 10 generationer har ejeren heddet Jens Jensen, den første ejer der kendes er fra 1660.

Ejendomsskyld 4.850.000. Areal 119,5 ha., heraf 19,5 ha. skov og hede.

Stuehuset er opført 1973, 3 kvægstalde er fra 1942, spaltstald 1984, 2 svinestalde 1980 og 1988, lade 1939, foderhus 1984, desuden er der 3 indendørs køresiloer og 2 gylletanke. Gården drives som alsidigt landbrug med en kvægproduktion på 75 årskøer og 100 ungdyr af racen RDM, svineproduktionen er på 150 årssøer, besætningen er en avlsbesætning der sælges ca. 100 orner og 900 sopolte, 1.700 torvegrise og resten opfedes på gården, desuden er der 3 moderfår af racen Oxforddown. Planteprodukti-

onens salgsafgrøder er ærter, raps, industrikartofler og græs til grønmel. Der er 4 traktorer, 1 mejetærsker, 2 vandingsmaskiner og der anvendes staldvarme til opvarmning af stuehuset. På gården er 1 fast medhjælper og 2 fodermestre og der bruges en del maskinstation. Gården drives sammen med Grønbjergvej 12.

TORSTEDVEJ 85, SDR. ESP, 6980 TIM, tlf. 97-333589.

AAGE BENTZEN, gårdejer, født den 18.-1.-1947, søn af Anna og Kristian Bentzen, Sdr. Esp.

AA.B. har været på Grindsted Landbrugsskole. Han overtog gården den 1.-12.-1977 fra sin far, som købte den i 1936, da den blev udstykket som statshusmandsbrug fra "Vestergaard" i Sdr. Esp.

Ejendomsskyld 850.000. Areal 20 ha., heraf 1 ha. skov. Desuden er der forpagtet 6 ha. Stuehuset er opført 1936 og løbende restaureret, kostald og lade er fra 1936, ny kostald og lade 1978 samt maskinhus 1986. Gården drives med en kvægproduktion på 30 årskøer, 45 ungdyr og 15 slagtekalve af racerne RDM og SDM. Planteproduktionens salgsafgrøde er korn. Der er 3 traktorer og 1 vandingsmaskine. Maskinstation bruges til en del af markarbejdet.

TORSTEDVEJ 86, "VESTERGAARD" TORSTED, 6980 TIM, tlf. 97-333440.

JEPPE NORDETSGAARD NIELSEN, landmand, født den 6.-1.-1947, søn af Karen og Diderik Nielsen, Torsted, gift den 24.-6.-1972 med Inga Pedersen, medhjælpende hustru og kontorassistent, født den 5.-7.-1946, datter af Maja og Johannes Pedersen, Frørup. Parret har børnene:

Lars, født den 27.-11.-1972, Lone, født den 18.-10.-1975 og Ulrik, født d. 13.-7.-1982. J.N.N. har været på Bygholm Landbrugsskole. Han overtog gården den 1.-5.-1975 fra sin far, nuværende ejer er 3. generation på gården, som har været i familiens eje siden 1907.

Ejendomsskyld 4.200.000. Areal 78 ha., heraf tilkøbt 18 ha.

Stuehuset er opført 1952 og løbende restaureret, kostald, og lade er fra 1975, kalvestald fra 1985, svinestalde 1970 og 1979, maskinhus 1967 og foderhus 1989, desuden er der 2 gylletanke og indendørs køresilo. Gården drives med en kvægproduktion på 85 årskøer, 125 ungdyr og 45 slagtekalve af racen RDM, desuden produceres ca. 2.600 slagtesvin årligt og der er 2 heste af Fjordracen. Planteproduktionens salgsafgrøde er raps. Der er 4 traktorer, 1 mejetærsker, 2 vandingsmaskiner, 1 malkestald og automatisk EDB-kraftfodringsanlæg. Maskinstation bruges til en del af markarbejdet og der er 1 fodermester.

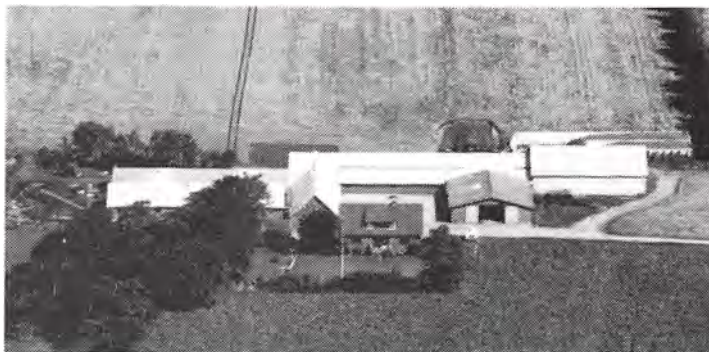

TORSTEDVEJ 92, "ØSTER NORDESTGAARD", GRØNNEBY, 6980 TIM, tlf. 97-333037.

TAGE NORDESTGAARD, gårdejer, født den 26.-8.-1937, søn af Laura og Jens Christian Nordestgaard, Tim, gift den 6.-6.-1959 med Tove Nørgaard Thesbjerg, husmor, født den 17.-3.-1939, datter af Nanna og Niels Thesbjerg, Hee. Parret har børnene: Mona, født den 21.-4.-1960, Brian, født den 29.-12.-1961 og Tanja, født den 1.-3.-1970.

T.N. har været på Lægård Landbrugsskole. Han overtog gården den 1.-4.-1959 fra sin



far. Ø. Nordestgaard kom i slægtens eje engang i 1600 tallet.

Ejendomsskyld 1.300.000. Areal 49 ha., heraf 8 ha. eng, skov og mose. Desuden er der lejet 15 ha.

Stuehuset er opført 1914 og restaureret 1963/64, kostalden fra 1914 er tilbygget 1969, svinestald er opført 1975, hestestald og maskinhus fra 1914 er ændret til svin i 1959, lade opført 1916 og maskinhus 1975. Gården drives med en svineproduktion på 30 års-søer, der produceres ca. 600 slagtesvin årligt. Planteproduktionens salgsafgrøder er ærter og raps. Der er 2 traktorer, 1 mejetærsker og halmfyr. Maskinstation bruges til en del af markarbejdet.

TORSTEDVEJ 94, "SØNDERSTGAARD", GRØNNEBY, 6980 TIM, tlf. 97-333062.

POUL KJÆR LAURSEN, gårdejer, født den 30.-1.-1906, søn af Kirstine og Jakob Laursen, Grønneby, gift den 10.-5.-1950 med Olga Bastiane Madsen, født d. 10.-12.-1912, datter af Johanne og Kristian Madsen, Næsbjerg. Parret har børnene: Rita, født den 4.-2.-1942, Kirstine, født d. 1.-8.-1951, Jakob, født d. 15.-

12.-1953 og Poula, født den 21.-1.-1957. O.B.M. døde den 18.-12.-1986.

P.K.L. har været på Borris Landbrugsskole og har været sognerådsformand samt kasserer i Tim Kommune. Han overtog gården den 1.-11.-1931 fra sin far, som købte den i 1903.

Ejendomsskyld 730.000. Areal 10 ha., der er frasolgt 10 ha. Jorden er udlejet.

Stuehuset er opført 1957 og løbende restaureret, kostald, svinestald og lade er genopført efter en brand i 1957. Gården drives med en slagtesvineproduktion på ca. 400 stk. årligt. Der er 1 lagersilo.



TORSTEDVEJ 96, "VESTER NORDESTGAARD", GRØNNEBY, 6980 TIM, tlf. 97-333089.

RICHARD AMSTRUP, gårdejer, født den 21.-9.-1915, søn af Kristiane og Mads Amstrup, Bur.

R.A. overtog gården den 2.-2.-1952 fra brødrene Peder og Laurids Kragmose Jensen.

Ejendomsskyld 880.000. Areal 35,5 ha., heraf 14 ha. eng. 4 ha. er udlejet.

Stuehuset er genopført efter en brand i 1896, kostald og lade er ligeledes genopført efter brand i 1896, svinestald og maskinhus er fra 1926. Gårdens besætning er på 10 ammekøer, 10 ungdyr og 10 slagtekalve af blandet race. Planteproduktionens salgsafgrøde er rug. Der er 2 traktorer, 1 mejetærsker, lagersilo og varm lufts tørreri. Maskinstation bruges til en del af markarbejdet.

TORSTEDVEJ 98, "GRØNNE", GRØNNEBY, 6980 TIM, tlf. 97-333017.

BENT KJÆR LARSEN, minkavler, født den 14.-10.-1942, søn af Øllegaard og Mourids Larsen, Grønne, gift den 17.-9.-1966 med Gudrun Poulsen, købmand, født den 3.-8.-1942, datter af Signe og Andreas Poulsen, Holmsland. Parret har børnene: Pia, født den 2.-8.-1971 og Bo, født den 10.-7.-1973.

G.P. driver købmandsforretning i Tim.

B.K.L. driver lidt maskinstation ved høst. Han overtog gården den 1.-10.-1985 fra sin mor, nuværende ejer er 6. generation på gården, som kom i slægtens eje i slutningen af 1700-tallet.

Grønnes ejendomsskyld er 1.200.000. Areal 12,5 ha., heraf 4,5 ha. eng. Stuehuset er opført 1890 og løbende restaureret, tørrerum og pelseri fra 1986 er genopført efter en brand, 5 minkhaller er bygget 1981-86, lade og maskinhus fra 1986 er også genopført efter brand. Gården drives som minkfarm med en bestand på 900 tæver og desuden er der 3 heste. Planteproduktionens salgsafgrøder er jordbær, kål, porrer, kartofler og korn. Der er 3 traktorer, 1 mejetærsker, 1 sprinklervandingsanlæg, 1 rundballepresser og 1 almindelig presser. På gården er 1 medhjælper til pelsning og 1 medhjælper til høst.

TORSTEDVEJ 99, "GRØNNE", GRØNNEBY, 6980 TIM, tlf. 97-333086.

THEODOR LARSEN, gårdejer, født den 1.-10.-1912, søn af Bodil og Thorvald Larsen, Vedersø, gift den 7.-3.-1939 med Anne Johanne Poulsen, husmor, født den 13.-3.-1916, datter af Maren og Søren Chr. Poulsen, Madumflod. Parret har børnene: Bodil, født den 13.-10.-1946, Niels Jørgen, født d. 8.-12.-1947 og Erik, født

den 29.-5.-1952. T.L. overtog gården den 1.-10.-1946 fra Johannes Kristensen.

Ejendomsskyld 710.000. Areal 23 ha., der er frasolgt 7 ha. og 3,5 ha. er eng. Stuehuset er ca. 200 år gammelt og løbende restaureret, kostald opført 1855, svine-stald 1860, lade 1912, garage 1964 og maskinhus 1978. Gårdens besætning er på 10 moderfår, alle krydsningsdyr. Planteproduktionens salgsafgrøder er pillegræs, raps og byg. Der er 1 traktor, 1 mejetærsker og 1 sprinklervandingsanlæg.

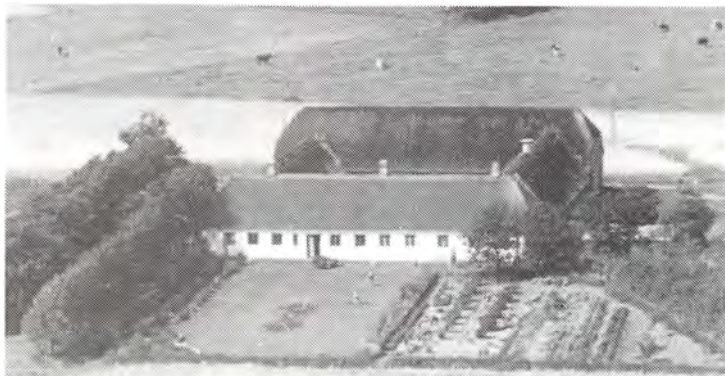

TRANMOSE 2, "TRANMOSEGÅRD", VESTTARP, 6950 RINGKØBING, tlf. 97-321072. PEDER LYDERSEN, gårdejer, født den 2.-2.-1914, søn af Jutta og Jens Lydersen, Vesttarp.

P.L. overtog gården i 1962 fra sin mor. Gården nævnes første gang i 1425, det er en gammel slægtsgård og den nuværende ejer er 6. eller 7. generation. Chr. IV.s datter, Anna Munk, ejede gården sammen med Mogens Ulfeldt.

Areal 88 ha., heraf 15 ha. skov. Der er udlejet 13 ha.

Stuehuset er opført omkring 1790, kostald, svinestald og lade er af ældre dato og ombygget af den nuværende ejer. Gårdens besætning er på 27 ammekøer og 30 stk. opdræt af blandet race. Der er 2 traktorer, maskinstation bruges til en del af markarbejdet.



TREHEDEVEJ 1, "NR. BRORSTRUP", NR. BRORSTRUP, 6950 RINGKØBING, tlf. 97-346038. OLUF ØSTERGAARD, gårdejer, født den 12.-9.-1934, søn af Kirstine Louise Andersen og Marius Østergaard, Nøvling.

O.Ø. overtog gården den 1.-12.-1960 fra Knud Nordensgaard.

Ejendomsskyld 1.060.000. Areal 37,3 ha., heraf 1 ha. skov og 10 ha. eng.

Stuehuset er opført 1974, kostalden 1924, ungdyrstald og foderhus 1979, lade 1905 og maskinhus 1964, desuden er der indendørs køresilo. Gården drives med en kvægproduktion på 28 årskøer, 40 ungdyr og 14 slagtekalve af racen DRK, desuden er der 12 moderfår af racen Oxforddown. Planteproduktionens salgsafgrøder er ærter og havre. Der er 2 traktorer, lagersilo og der anvendes staldvarme til opvarmning af stuehuset. Maskinstation bruges til en del af markarbejdet og der er 1 skoledreng til hjælp.



TREHEDEVEJ 3, "TREBJERG-DAL", ØLSTRUP, 6950 RINGKØBING, tlf. 97-346139.

VAGNER JEPPESEN, gårdejer, født den 16.-11.-1951, søn af Alma og Hans Jeppesen, Spjald, gift den 22.-4.-1977 med Inge Marie Andreasen, husmor og sygehjælper, født d. 13.-4.-1955, datter af Valdborg og Kristian Andreasen, Erritsø. Parret har børnene: Mona, født d. 29.-9.-1978, Anja, født den 17.-7.-1981 og Louise, født den 18.-2.-1985.

V.J. har været på Borris og Hammerum landbrugsskoler. Han overtog gården den 15.-3.-1977 fra Mads Pedersen. Ejendomsskyld 2.900.000. Areal 70 ha., heraf tilkøbt 15 ha., der er 15 ha. skov og hegn og desuden er der forpagtet 15 ha.

Stuehuset er opført 1889 og løbende restaureret, bygningerne fra 1986 er opført efter en brand, der er kostald og foderhus fra 1986, maskinhuse 1958 og 1987, desuden er der indendørs køresilo og gylletank. Gården drives med en kvægproduktion på 60 årskøer, 90 ungdyr og 30 slagtekalve af racen SDM. Planteproduktionens salgsafgrøder er ærter, raps, hvede og frøgræs. Der er 4 traktorer, 1 vandingsmaskine og automatisk EDB-kraftfodringsanlæg. Maskinstation bruges til en del af markarbejdet og der er 1 medhjælper.



TREHEDEVEJ 5, "LILLE TREHEDE", DEGNEBOLIGEN, 6950 RINGKØBING, tlf. 97-346108. ANKER VESTERGÅRD, gårdejer, født d. 19.-4.-1925, søn af Magdalene og Andreas Vestergård, Sdr. Nissum, gift d. 11.-11.-1951 med Astrid Steiner, husmor, født den 9.-2.-1933, datter af Margrethe og Jens Steiner, Trehede.

Parret har børnene: Jens Andreas, født den 7.-1.-1952, Magdalene, født den 14.-8.-1953, Bent,

født den 25.-11.-1955, Erik, født den 22.-7.-1962, Inge, født den 28.-5.-1966 og Jonny, født den 5.-5.-1968. A.V. overtog gården i 1952, den blev udstykket som statshusmandsbrug fra "Trehede". Ejendomsskyld 690.000. Areal 14,9 ha.

Stuehuset er opført 1952 og tilbygget 1974, kostald, svinestald og lade er opført 1952 og maskinhus 1964. Gården drives som alsidigt landbrug med en kvægproduktion på 12 årskøer, 18 ungdyr og 6 slagtekalve af racen SDM, svineproduktionen er på 15 årssøer, der sælges ca. 270 smågrise og 30 slagtesvin årligt. Der er 1 traktor, maskinstation bruges til en del af markarbejdet.

TREHEDEVEJ 7, "TREHEDE", DEGNEBOLIGEN, 6950 RINGKØBING, tlf. 97-346091.

KRISTIAN STEINER, gårdejer, født den 19.-3.-1928, søn af Margrethe og Jens Steiner, Trehede, gift den 18.-12.-1988 med Karen Marie Jensen, syerske, født den 1.-2.-1939, datter af Birgithe og Ernst Jensen.

K.S. har været på Lægård Landbrugsskole. Han overtog gården





den 1.-7.-1967 fra sin far. Ejendomsskyld 1.300.000. Areal 46,7 ha.

Gården brændte i 1931 og blev genopført med stuehus, som er restaureret i 1982, kostald, svinestald og lade, maskinhusene er fra 1952 og 1980. Gården drives med en kvægproduktion på 20 årskøer, 30 ungdyr og 10 slagtekalve af racen RDM, desuden produceres ca. 300 slagtesvin årligt. Der er 2 traktorer, 1 mejetærsker, lagersilo og varm lufts tørreri.

TREHEDEVEJ 18, "TREHØJE",  
DEGNEBOLIGEN, 6950 RINGKØ-  
BING, tlf. 97-346097.

SIGURD STEINER, landmand,  
født den 22.-4.-1935, søn af Else  
Margrethe og Jens Røgen Stei-  
ner, Degneboligen, gift d. 27.-  
7.-1956 med Sigrud Johanne  
Stampe, medhjælpende hustru,  
født d. 27.-12.-1934, datter af  
Anne Kathrine og Peder Chr.  
Stampe, No. Parret har børnene:  
Elin, født den 19.-1.-1970 og  
Jens, født den 7.-10.-1971. S.S. har været på Lægård Landbrugsskole. Han overtog e-



jendommen i 1956 og byggede gården på en udstykning til statshusmandsbrug fra "Trehede". Areal 40 ha., heraf tilkøbt ialt 23 ha.

Stuehuset er opført 1956 og løbende restaureret, kostald og svinestald er ændret til kostald i 1976, stalden er tilbygget flere gange, lade fra 1956 er ændret til stald i 1976, maskinhuset er fra 1961 og der er gylletank. Gården drives med en kvægproduktion på 33 årskøer og 35 ungdyr af racen SDM. Planteproduktionens salgsafgrøde er ærter. Der er 4 traktorer og 1 sprinklervandingsanlæg. Maskinstation bruges til en del af markarbejdet.



TÆNDPIBEVEJ 4, "STRANDS-  
BJERG", 6950 RINGKØBING, tlf.  
97-321681.

THOMAS VESTERGAARD, gård-  
ejer, født den 21.-10.-1914, søn  
af Ane og Anthon Vestergaard,  
Hee.

T.V. har været på Dalum Land-  
brugsskole. Han købte jorden i  
1945 og byggede gården.

Ejendomsskyld 460.000. Areal 20  
ha., heraf 3 ha. plantage. Desu-  
den er der forpagtet 2 ha.

Stuehuset er opført 1953, kostald og lade er ligeledes fra 1953. Gården drives med en kvægproduktion på 10 årskøer og 20 stk. opdræt af racen RDM. Planteproduktionens salgsafgrøder er korn, ærter, raps og pillegræs. Der er 1 traktor og 1 vandingsmaskine. Maskinstation bruges til en del af markarbejdet.

VADHOVEDVEJ 4, "VADHOVED"  
SØNDERLAND, 6971 SPJALD,  
tlf. 97-348104.

KARL VILHELM SMITH, gårde-  
jer, født den 23.-9.-1933, søn af  
Dagmar og Krarup Smith, Brej-  
ning, gift den 10.-5.-1957 med  
Thilde Søndergaard Taulborg Lau-  
ridsen, hjemmehjælper, født den  
8.-9.-1936, datter af Karen og  
Thomas Taulborg, Brejning. Par-





ret har børnene: Ketty, født den 29.-9.-1958 og Bodil, født den 9.-12.-1961.

Karl Vilhelm Smith overtog gården den 10.-3.-1957 fra Morten Gaarsdal.

Ejendomsskyld 740.000. Areal 22 ha. og der er lejet 5,5 ha.

Stuehuset er opført 1929 og løbende restaureret, kostald og svinestald er opført 1964, maskinhus og garage 1960, foder- og maskinhus 1975. Gården drives med en slagtekalveproduktion på 30 stk. af racen SDM, desuden produceres ca. 400 slagtesvin årligt og der er 2 ammekøer og 2 slagtekalve af racen Simmentaler. Der er 2 traktorer, 1 mejetærsker, lagersilo og varm lufts tørreri.

VADHOVEDVEJ 6, "SDR. KROG", HOVER, 6950 RINGKØBING, tlf. 97-346040.

ERLING FJORDSIDE, gårdejer, født den 17.-8.-1929, søn af Karen og Viggo Fjordside, Hover, gift den 4.-9.-1960 med Agnes Jørgensen, husmor, født den 27.-3.-1937, datter af Asta og Thorvald Jørgensen, Ølstrup. Parret har sønnen Bent, født den 7.-1.-1967. E.F. overtog gården i 1958/59, da den blev udstykket som statshusmandsbrug fra "Krog" i Hover.

Ejendomsskyld 330.000. Areal 19 ha.

Stuehuset er opført 1958 og tilbygget og restaureret i 1989, kostald og svinestald er opført 1958, laden fra 1958 er ændret til svinestald i 1977 og maskinhuset er fra 1979. Gårdens besætning er på 10 slagtekalve af racen SDM. Planteproduktionens salgsafgrøder er raps, ærter og korn. Der er 1 traktor, plansilo og kold lufts tørreri. Maskinstation bruges til en del af markarbejdet.

VADHOVEDVEJ 10, "NY JUELSEJE", 6950 RINGKØBING, tlf. 97-346243.

NIELS JESPER SØRENSEN, gårdejer, født den 6.-12.-1956, søn af Krista og Ejler Sørensen, Ølstrup, gift den 16.-5.-1981 med Maren Kamp Bjerg, sparekasseassistent, født den 27.-1.-1958, datter af Grethe og Kristian Kamp Bjerg, Tim. Parret har børnene: Rikke, født den 19.-2.-1981, Lene, født den 30.-8.-1983 og Tina, født den 15.-8.-1989. N.J.S. er maskinarbejder og har været på Ladelund Landbrugsskole. Han overtog gården den 1.-7.-1988 fra Jens Bech Nielsen.

Ejendomsskyld 900.000. Areal 28 ha., heraf 5,5 ha. eng.

Stuehuset er opført 1936 og løbende restaureret, kostald, svinestald og lade er fra 1936 og maskinhus 1960. Gården drives med en svineproduktion på 18 årssøer, det er en opformeringsbesætning, hvorfra der sælges sopolte, resten sælges som torvegrise, desuden er der 1 ammeko og 4 ungdyr af racen Limousine. Planteproduktionens salgsafgrøde er raps. Der er 1 traktor og halmfyr. Maskinstation bruges til en del af markarbejdet.

VANDMØLLEVEJ 4, "TORSTED VANDMØLLE", TORSTED, 6980 TIM, tlf. 97-333424.

ARNOLD NIELSEN, gårdejer, født den 1.-3.-1950, søn af Inge Sofie og Niels Nielsen, Torsted, gift den 5.-8.-1972 med Bodil Tarpgaard, kontorassistent, født den 14.-7.-1954, datter af Inga og Thorvald Tarpgaard, Stadil. Parret har børnene: Niels, født den 27.-12.-1972, Mette, født d. 26.-4.-1979 og Helle, født den



18.-4.-1988. A.N. har været på Dalum Landbrugsskole. Han overtog gården i december 1977 fra sin far. Ejendomsskyld 2.000.000. Areal 48,9 ha., heraf 12 ha. hede, mose og plantage. Desuden er der forpagtet 7 ha.

Stuehuset er opført 1854 og løbende restaureret, kostald og lade er opført 1979, kalvestald 1989, lade og maskinhus 1988 samt endnu et maskinhus i 1950, desuden er der uendørs køresiloer og gylletank. Gården drives med en kvægproduktion på 44 årssøer, 60 ungdyr og 25 slagtekalve af racerne RDM og SDM. Planteproduktionens salgsafgrøde er industrikartofler. Der er 2 traktorer, 1 vandingsmaskine, 1 roetankmaskine, malkestald og automatisk EDB-kraftfodringsanlæg. Maskinstation bruges til en del af markarbejdet.

VASTRUPVEJ 3, VASTRUPMARK  
6950 RINGKØBING, tlf. 97-  
348043.

FRANK SØRENSEN, gårdejer,  
født den 13.-1.-1957, søn af Rig-  
mor og Jens Rudolf Sørensen,  
Muldbjerg, gift den 21.-5.-1988  
med Anne-Lise Haubjerg Madsen,  
kontorassistent, født den 6.-1.-  
1965, datter af Margrethe og  
Bent Haubjerg Madsen, Hover.  
Parret har datteren Tenna, født  
den 25.-7.-1989.



F.S. er chauffør. Han overtog gården i januar 1985 fra Peder Juelsgaard Jensen.  
Ejendomsskyld 570.000. Areal 15,3 ha., heraf 2 ha. skov.

Stuehuset er opført 1934 og restaureret 1986, kostalden og laden fra 1934 er om- og tilbygget i 1960, maskinhuset er fra 1977. Gården drives udelukkende med planteproduktion bestående af ærter, raps og korn. Der er 2 traktorer, 1 mejetærsker og halmfyr.



VASTRUPVEJ 4, "ST. VASTRUP",  
VASTRUPMARK, 6950 RINGKØ-  
BING, tlf. 97-348064.

KNUD MIKKELSEN, gårdejer,  
født den 11.-6.-1938, søn af Olga  
og Edvard Mikkelsen, Vastrupm-  
ark, bor sammen med Aase Pe-  
dersen, køkkenmedhjælper, født  
den 8.-6.-1947, datter af Larsig-  
ne Pedersen, Rækkemølle. Parret  
har børnene: Lars, født d. 15.-7.-  
1968, Preben, født den 5.-6.-1971  
og Thomas, født den 12.-3.-1978.

K.M. driver maskinstation. Han overtog gården i november 1975 fra sin far, som byggede den som statshusmandsbrug i 1936.

Ejendomsskyld 510.000. Areal 16 ha.

Stuehuset er opført 1936 og løbende restaureret, kostald, svinestald og lade er fra 1936, laden er ændret til garage og maskinhuset er fra 1979. Gården drives med planteproduktion bestående af ærter, raps og korn, og som maskinstation og maskinparken består af 4 traktorer, 1 rendegraver, 2 staldgødningsspredere, 2 finsnitte, 2 rundballepressere, 1 bigballepresser, 1 roeoptager og 1 skårlægger samt andre maskiner nødvendige for maskinstation. På maskinstationen er der 7 medhjælpere på deltid.

VEDERSØ KLITVEJ 2, "LILLE TØNDE", HUSBY KLIT, 6990 ULFBORG, tlf. 97-495362.

POUL BANK, gårdejer, født den 7.-10.-1945, søn af Anna og Peder Bank, Husby Klit, gift den 16.-7.-1977 med Poula Kristine Kold, husmor, født den 29.-4.-1953, datter af Mette og Jens Bendtsen, Ø. Hassing. Parret har børnene: Peder, født den 10.-12.-1977 og Torben, født den 30.-11.-1979.

P.B. er klitarbejder om sommeren og arbejder med rørhøstning om vinteren. Han overtog gården i september 1977 fra sin mor.

Ejendomsskyld 540.000. Areal 24,4 ha., der er tilkøbt 9 ha. Jorden er delvis udlejet.

Stuehuset er ca. 150 år gammelt og løbende restaureret, kostald, svinestald og lade er fra 1952. Planteproduktionens salgsafgrøde er korn. På gården er der 1 traktor.

VENNERVEJ 2, "ØSTERGÅRD", NØRBY, 6940 LEM, tlf. 97-341379.

NIELS AAGE RASMUSSEN, gårdejer, født den 10.-5.-1955, søn af Ruth og Johannes Rasmussen, Lyne, bor sammen med Linda Andersen, medhjælpende hustru, født den



13.-10.-1957, datter af Vita Andersen, Lomborg. Parret har sønnen Johnny, født d. 10.-11.-1982. Niels Aage Rasmussen har været på Lægård Landbrugsskole. Han overtog gården den 1.-5.-1979 fra Poul Hansen.

Ejendomsskyld 1.150.000. Areal 23,4 ha. og der er forpagtet 50 ha.

Stuehuset er opført omkring 1940 og løbende moderniseret, kostald,

lade, maskinhus og foderhus er fra 1974, kalvestald og spaltstald er fra 1940'erne og desuden er der gylletank. Gården drives med en kvægproduktion på 100 årskøer, 75 ungdyr og 50 slagtekalve af racen SDM. Planteproduktionens salgsafgrøder er raps og korn. Der er 3 traktorer og 1 markvandingsmaskine. På gården er 1 fodermester og der bruges lidt maskinstation.

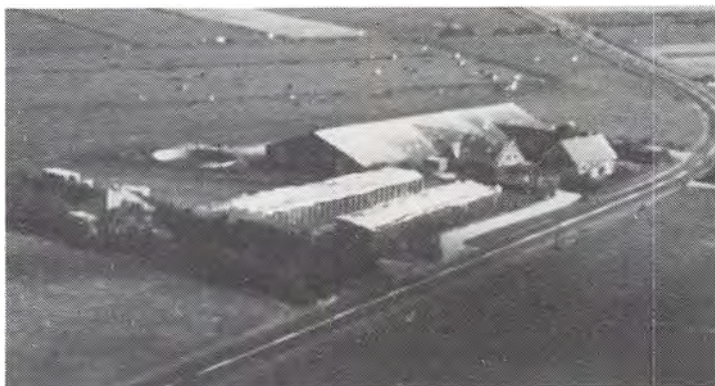

VENNERVEJ 3, NØRBY, 6940 LEM, tlf. 97-341269.

ERIK DAM MORTENSEN, kontrol-assistent, født d. 24.-9.-1944, søn af Else Marie og Jens Kristian Mortensen, Ringkøbing Bymark, gift den 30.-10.-1966 med Edith Guldberg, født den 19.-7.-1945, datter af Anna og Georg Guldberg, Ulbæk. Parret har børnene: Susanne, født d. 13.-9.-1963, Bodil, født den 9.-6.-1968, Jens, født den 25.-10.-1970 og Anna-

Marie, født den 18.-10.-1974.

E.D.M. har været på Bygholm Landbrugsskole, han er i repræsentantskabet for Dansk Industrihalm og i bestyrelsen for Ringkøbing-Ulborg Egnens Kontrolforening. Han overtog gården den 1.-2.-1967 fra Jens Pugflod Iversen. Gården er udstykket i 1871 fra "Rødekro".

Ejendomsskyld 1.020.000. Areal 23 ha., heraf tilkøbt 5 ha. og der er forpagtet 10 ha. Stuehuset er opført 1871 og restaureret og udvidet i 1977, kostald opført 1954, laden er udvidet og ombygget til kartoffelhus i 1977, maskinhuset fra 1975 er udvidet i 1988. Gården drives udelukkende med planteproduktion bestående af kartofler, raps, ærter, korn, pillegræs og halm til cellulosefabrik. Der er 3 traktorer, 1 vandingsmaskine, plansilo, varm og kold lufts tørreri samt halmfyr. Maskinstation bruges til høst og til kartoffeloptagning.

VENNERVEJ 5, NØRBY, 6940 LEM, tlf. 97-341074.

MARTIN POULSEN, entreprenør, født den 18.-6.-1953, søn af Gerda og Verner Poulsen, Nørby, bor sammen med Charlotte Bøgild, medhjælpende hustru, født den 1.-6.-1967, datter af Lissi og Lars Bøgild, Øster Lem. Parret har sønnen Flemming, født den 5.-4.-1986.

M.P. er medindehaver af Poulsens Maskinstation, Vennersvej 10. Han overtog gården den 15.-10.-1989 fra Henry Olesen.

Ejendomsskyld 700.000. Areal 25 ha.



Vennervej 5's stuehus er opført 1905 og restaureret omkring 1980, kostald opført 1906 og senere udvidet, laden er fra 1905. Gården drives med en mindre hobbybesætning af kødkvæg. Planteproduktionens salgsafgrøde er korn. Der er 1 traktor og anparter i Ulfborg Vindmøllelaug.

VENNERVEJ 6, "RØDEKRO",  
NØRBY, 6940 LEM, tlf. 97-  
341073.

JOHANNE METHEA MORTENSEN, født den 1.-12.-1902, datter af Mette Marie og Kristian Astrup Mortensen. M.M.M. giftede sig i 1910 med Marius Christensen.

J.M.M. overtog gården i 1962 fra sin stedfar, Marius Christensen, oprindelig ejede søsteren Anna Mortensen, halvdelen af gården, men hun er nu død.

Areal 19,5 ha. Jorden er bortforpagtet.

Stuehuset er opført 1802, kostald 1916, hestestald, aftægtslejlighed og lade er fra før 1916. Gården var i gammel tid kro.



VENNERVEJ 7, "VELLINGBJERG"  
6940 LEM, tlf. 97-341220.

HELGE LYDERSEN, gårdejer, født den 9.-5.-1946, søn af Kirstine (Stinne) og Anders Lydersen, Lem, gift den 6.-7.-1968 med Janis Elaine Corlett, medhjælpende hustru, født den 17.-12.-1947, datter af Dora Elaine og Granville Corlett, England. Parret har børnene: Corina Elaine, født den 28.-4.-1969, Kristina Elaine, født d. 1.-9.-1970, Jan, født den 28.-

3.-1972 og Bo, født den 10.-4.-1974.

H.L. har været på Borris Landbrugsskole, han er kasserer i Velling-Stauning Mærsk Pumpelaug. Han overtog gården den 26.-4.-1968 fra sin far, som købte den i 1934.

Gårdens historie kan føres tilbage til 1783, den har tidligere heddet "Ulvbjerg", det fortælles, at den sidste ulv, som blev skudt på egnen, blev skudt på gårdens jord.

Ejendomsskyld 2.000.000. Areal 39,3 ha., heraf tilkøbt 4 ha. og der er forpagtet 4,5 ha.

Stuehuset er opført 1927 og restaureret 1976/77, kostalden fra 1973 er udvidet i 1979, svinestalden fra 1927 er ombygget til kalvestald i 1970, kartoffelhus og maskinhus er fra 1978, lade 1927 og roehus 1979, desuden er der indendørs køresilo og gylletank. Gården drives med en kvægproduktion på 50 årskøer, 75 ungdyr og 35 slagtekalve af racen SDM. Planteproduktionens salgsafgrøder er kartofler og korn. Der er 2 traktorer, 1 vandingsmaskine og anparter i Ulfkjær Vindmøllelaug. På gården er 1 fast medhjælper og der bruges lidt maskinstation.

VENNERSVEJ 9, VELLING MÆRSK, 6940 LEM, tlf. 97-341223.

POUL POULSEN, klovbeskærer, født den 22.-2.-1957, søn af Valborg og Søren Poulsen, Velling Mærsk, bor sammen med Gurli Lauridsen, medhjælpende hustru, født den 7.-4.-1965, datter af Kirsten og Vagn Lauridsen, Hee.

G.L. har været på Kongensgård Landbrugsskole.

P.P. har været på Hammerum Landbrugsskole. Han overtog gården den 13.-4.-1989 fra sin far, som købte den i 1949.

Ejendomsskyld 819.000. Areal 22 ha., heraf 1 ha. plantage og lignende. Desuden er der



lejet 33 ha.

Vennervej 9's stuehus er opført 1963, lagerhal og spaltestald 1980, tidligere drivhus er ombygget til løsdriftstald i 1989. Gårdens besætning er på 35 ammekøer, 15 ungdyr og 20 slagtekalve af racen Limousine. Planteproduktionens salgsafgrøder er kartofler, gulerødder og pillegræs. Der er 2 traktorer, 1 gulerodsoptager, 1 gulerodsvaskeri, 1 pakkemaskine til gulerødder og halmfyr. I vinterhalvåret er der medhjælp og der bruges maskinstation til en del af markarbejdet.

VENNERVEJ 10, "POULSENS MASKINSTATION", NØRBY, 6940 LEM, tlf. 97-341074 og 97-341114. MARTIN OG JENS POULSEN.

M.P. omtales under Vennervej 5. J.P. er født den 21.-3.-1956, søn af Gerda og Verner Poulsen, Nørby.

Sønnerne overtog gården i 1980 fra deres far, som byggede den i 1959.

Ejendomsskyld 785.000. Areal 2 ha. og der er forpagtet 5 ha.

Stuehuset er opført 1959, maskinhuset fra 1985 er udvidet i 1988 og maskinhuset fra 1960/61 er udvidet i 1965. Gården drives udelukkende med planteproduktion bestående af kartofler. Gården drives desuden som traditionel landbrugsmaskinstation samt vognmandsforretning og entreprenørforretning. Der er 6 traktorer, 2 lastbiler, 2 gummigede, 1 rendegraver, 1 gravmaskine, 1 slamsuger, 2 møgspredere samt maskinpark til kartoffelavl og finsnitning. Til entreprenøraftdelingen er der bl.a. maskiner til kloakarbejde. På maskinstationen er der 5 heltidsansatte.



VENNERVEJ 12, "MIDTIBYGÅRD" NØRBY, 6940 LEM, tlf. 97-341059.

JOHANNES HENNING KIRK, gårdejer, født den 20.-2.-1941, søn af Ane Kirstine og Even Jensen Kirk, Nørby, gift den 11.-12.-1965 med Lisbet Poulsen, medhjælpende hustru, født den 6.-9.-1945, datter af Gerda og Verner Poulsen, Nørby. Parret har børnene: Pia, født den 12.-11.-1966, Eva, født den 6.-4.-1970, Allan,

født den 19.-10.-1972 og Anna, født den 26.-11.-1977.

J.H.K. har været på Fjordvang Landbrugsskole. Han overtog gården den 11.-12.-1965 fra sin far, nuværende ejer er 3. generation på gården, som fik sin nuværende placering i 1913, det er moderens fødehjem. Gården hørte i sin tid under "Vennergård Gods", gårdens historie kan føres tilbage til 1664.

Ejendomsskyld 1.050.000. Areal 28 ha., heraf tilkøbt 8 ha. og der er forpagtet 50 ha. Stuehuset er opført 1913, løbende udvidet og restaureret, kostald og lade er opført i 1952, løsdriftstald 1967, maskinhus 1974 og roehus 1988, desuden er der indendørs køresilo og gylletank. Gården drives med en kvægproduktion på 40 årskøer, 58 ungdyr og 22 slagtekalve af racen RDM. Planteproduktionens salgsafgrøder er raps og korn. Der er 4 traktorer, 1 mejetærsker, 1 vandingsmaskine, 1 skårlægger, halmfyr og der er anpartner i Tændpibe og Ulkjær Vindmøllelaug. På gården er 1 fast medhjælper. J.H.K. købte den 1.-2.-1990 "Vennergård", Holmager 2.

VENNERVEJ 15, VENNER, 6940 LEM, tlf. 97-321662.

KAJ THOMASSEN, landmand, født den 11.-9.-1939, søn af Meta og Kristian Thomasen, Øster Bjerregrav, gift den 17.-11.-1963 med Anne Mette Noe, kontorassistent,

født den 16.-2.-1942, datter af Margrethe og Svend Noe, Nørby. Parret har børnene: Margrethe, født den 30.-7.-1964, Mette Marie, født d. 11.-6.-1967 og Svend Kristian, født den 7.-7.-1973.

Kaj Thomassen er ansat hos Vestas, han har været på Asmildkloster Landbrugsskole og er i bestyrelsen for mejeriet. Han overtog gården den 1.-1.-1968 fra sine svigerforældre. Gården blev udstykket til dem i 1937 fra



"Vennergård". Areal 47 ha., heraf tilkøbt 16 ha., der er 1,6 ha. plantage.

Stuehuset er opført 1937 og ombygget 1954 og senere restaureret, kostald og lade er fra 1937, løsdriftstald 1969, svinestalden fra 1954 er ombygget til kostald i 1972, maskinhuse er opført 1954 og 1982, desuden er der udendørs køresilo. Gården drives med en ammekobesætning på 17 ammekøer og 23 stk. opdræt af racen Limousine. Planteproduktionens salgsafgrøder er korn, raps og ærter. Der er 2 traktorer, 1 mejetærsker, 1 vandingsmaskine, kornsilo, halmfyr og anparter i Ulfkjær Vindmøllelaug. Maskinstation bruges til lidt af markarbejdet.

VENNERVEJ 17, "VENNERGÅRD", VELLING, 6940 LEM, tlf. 97-323716.

OVE ANDERSEN, gårdejer, født den 13.-6.-1941, søn af Astrid og Osvald Andersen, Stadil.

O.A. har været på Fjordvang Landbrugsskole. Han overtog gården den 1.-1.-1987 fra søskendeparret Ingrid og Anders Noe, gården er en gammel hovedgård.

Ejendomsskyld 1.600.000. Areal 64 ha.

Stuehuset er opført 1889 og løbende restaureret, avlsbygningerne nedbrændte i 1947 og blev genopført med kostald, svinestald og lade, en del af svinestalden er ombygget til spaltstald og maskinhusene er fra 1956 og 1974, desuden er der udendørs køresilo og gylletank. Gården drives med en kvægproduktion på 30 årskøer, 56 ungdyr og 18 slagtekalve af racen RDM. Planteproduktionens salgsafgrøder er korn, raps og pillegræs. Der er 3 traktorer, 1 mejetærsker, 1 vandingsmaskine, plansilo og varm lufts tørreri. Maskinstation bruges til en del af markarbejdet.

VENNERVEJ 18, NØRBY, 6940 LEM, tlf. 97-341713.

SVEND AAGE NØHR, gårdejer, født den 16.-12.-1953, søn af Lydia og Harald Nøhr, Kloster.

S.A.A.N. har været på Hammerum Landbrugsskole. Han overtog gården den 1.-1.-1980 fra Peder Stampe.

Ejendomsskyld 1.200.000. Areal 46 ha., heraf 5 ha. krat. Desuden er der forpagtet 17 ha.

Stuehuset er opført 1889 og løbende restaureret, kostalden fra 1954 er ombygget til svinestald i 1980, hvor også hestestalden blev ombygget til svinestald, svinestalde er opført 1964 og 1980, den sidste er ombygget i 1989, laden fra 1964 blev genopbygget efter en storm i 1982 og ombygget til klimastald og foderrum i 1988, desuden er der gastæt silo. Gården drives med en svineproduktion på 150 årssøer, der sælges 2.800 smågrise og 100 slagtesvin årligt. Planteproduktionens salgsafgrøder er pillegræs, raps og havre. Der er 1 traktor, andel i mejetærsker og anparter i Ulfkjær Vindmøllelaug. Maskinstation bruges til lidt af markarbejdet.

VENNERVEJ 19, VENNER, 6950 RINGKØBING, tlf. 97-321669.

BJARNE HANSEN, gårdejer, født den 26.-6.-1957, søn af Lis og Jens Hansen, Venner, gift den 18.-1.-1988 med Eliane Link, født den 5.-7.-1967, datter af Beatriz Link, Brasilien. Parret har sønnen Douglas, født den 1.-9.-1985.

B.H. er husbond afløser og har været på Byholm og Borris landbrugsskoler. Han overtog gården den 15.-5.-1989 fra sin far, nuværende ejer er 4. generation på gården, som blev bygget af oldeforældrene i 1897, gården er udstykket fra "Vennergård".



Vennervej 19's areal er 32 ha. og der er forpagtet 23 ha.

Stuehuset er opført 1899 og løbende restaureret, kostald opført 1955, svinestald 1899, maskinhus 1955 og mikhaller 1987-88. Gården drives med en minkbestand på 280 tæver. Planteproduktionens salgsafgrøder er korn, ærter, raps og frøgræs. Der er 2 traktorer, 1 mejetærsker og 1 vandingsmaskine. Maskinstation bruges til lidt af markarbejdet.

VENNERVEJ 23, VENNER, 6950 RINGKØBING, tlf. 97-321604.

THOMAS SAND, gårdejer, født den 11.-9.-1919, søn af Sara og Anton Sand, Venner, gift d. 15.-6.-1954 med Else Bæk, rengøringsassistent, født d. 8.-1.-1930, datter af Axiline og Niels Hahne, Klaptoft. Parret har børnene: Inge, født den 25.-10.-1955, Ole, født den 24.-1.-1957 og Peter, født den 3.-5.-1960.

T.S. har været på Lyngby Landbrugsskole. Han overtog gården i januar 1954, fra sin far, som købte den i 1919. Gårdens historie kan føres tilbage til 1700. Ejendomsskyld 1.250.000. Areal 43 ha., heraf 3 ha. eng og plantage. Jorden er bortforpagtet. Stuehuset er opført omkring 1840 og løbende restaureret, kostald opført 1962, svinestald 1948, lade 1978 og maskinhus 1967. På gården er der 1 traktor og halmfyr.

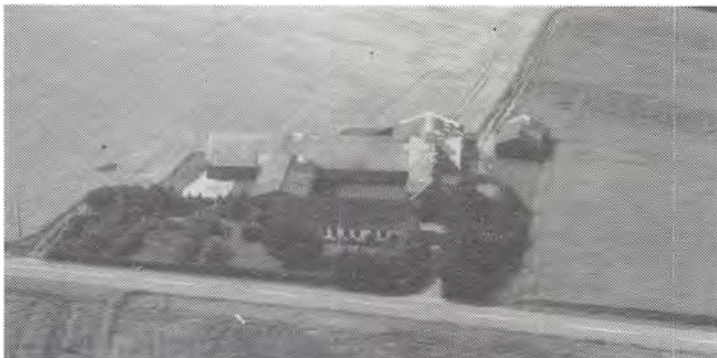

VENNERVEJ 26, "FJORDBLINK", VENNER, 6950 RINGKØBING, tlf. 97-321652.

ANDREAS VESTERGAARD, gård-ejer, født den 21.-4.-1909, søn af Marie og Jens Vestergaard, Brejning, gift den 28.-1.-1945 med Agnes Kirstine Østergaard, født den 11.-3.-1920, datter af Kirstine og Niels Østergaard, Ulfborg. Parret har børnene: Ib, født den 9.-8.-1947, Birte, født den 16.-5.-1949, Kirstine, født den 27.-9.-1953, Niels, født den 12.-6.-1956 og tvillingerne Jens og Ma-

rie, født den 31.-7.-1959. A.V. overtog gården i december 1944 fra Niels A. Christensen. Gården er udstykket fra Vennersvej 19 i 1928.

Ejendomsskyld 500.000. Areal 20 ha., heraf tilkøbt 14 ha. Jorden er bortforpagtet.

Stuehuset er opført 1929, kostald, svinestald og lade er ligeledes fra 1929, laden er udvidet i 1953, desuden er der hønsehus.

VENNERVEJ 28, "TROLDHOLM", VENNER, 6950 RINGKØBING, tlf. 97-321650.

BOI NIELSEN, gårdejer, født den 4.-5.-1945, søn af Ellen og Kaj Nielsen, Venner.

B.N. har været på Vejlbj Landbrugsskole, han er i bestyrelsen for RDM i Ringkøbing Amt og har flere udvalgsposter i Ringkøbing-Ulfborg Egnens Landboforening. Han overtog gården den 1.-7.-1972 fra sin far, som købte



den 1941. Gården kan føres tilbage til 1600, i haven er der plantet et kastanietræ af Chr. Kold i 1848.

Troldholms ejendomsskyld er 1.600.000. Areal 44 ha., heraf 3 ha. plantage og lignende. Desuden er der forpagtet 23 ha.

Stuehuset er opført 1790, det er restaureret flere gange, senest i 1981, kostalden fra 1952 er udvidet i 1979, ungdyrstald opført 1973, svinestalden fra 1952 er ombygget til kostald, garage og lagerrum fra 1790 er ændret flere gange siden, laden er fra 1951, maskinhus 1972 og roehus 1987, desuden er der 2 gylletanke og 1 indendørs køresilo. Gården drives med en kvægproduktion på 60 årskøer, 65 ungdyr og 35 slagtekalve af racen RDM. Planteproduktionens salgsafgrøder er ærter, raps, hvede, rug og græsfrø. Der er 3 traktorer, 1 vandingsmaskine, plansilo, varm og kold lufts tørreri, der anvendes staldvarme til opvarmning af stuehuset og der er anpartar i Tændpibe Vindmøllelaug. På gården er 1 fast medhjælper og der bruges lidt maskinstation.

VESTERBY 2, RINDUM, 6950 RINGKØBING, tlf. 97-321043.

LEO JENSEN, traktorfører, født den 3.-2.-1945, søn af Karoline og Viggo Jensen, Hee, gift den 14.-5.-1966 med Ella Enevoldsen, hjemmehjælper, født den 15.-5.-1947, datter af Anna Marie og Klemen Enevoldsen, No. Parret har børnene: Ole, født den 12.-10.-1966, Anna Marie, født den 10.-10.-1967, Klemen, født den 16.-3.-1971 og Mette Caroline, født den 5.-11.-1974.



L.J. er ansat ved maskinstationen i Heager. Han overtog gården den 9.-6.-1966 fra Andreas Pedersen.

Ejendomsskyld 440.000. Areal 5 ha. Jorden er udlejet.

Stuehuset er opført 1987 og stalden 1918.

VESTERBY 3, "HJELM", RINDUM, 6950 RINGKØBING, tlf. 97-322196.

NIELS MØLLER, pelsdyravler, født den 17.-6.-1941, søn af Frida og Laurids Møller, Rindum, gift den 24.-3.-1964 med Inge Møller, medhjælpende hustru, født den 20.-1.-1942, datter af Janne og Erling Møller, Holmsland. Parret har børnene: Aase, født den 19.-7.-1965 og tvillingerne Helle og Lene, født den 26.-12.-1968.

N.M. har været på Lægård og Vejlbj Landbrugsskoler og er uddannet landbrugstekniker, han er formand for Vestjysk Minkfodercentral og i bestyrelsen for Hvide Sande Fiskefoder. Han overtog gården den 1.-10.-1972 fra sin far.

Ejendomsskyld 1.450.000. Areal 22 ha.

Stuehuset er af ældre dato og restaureret 1981, kostald og svinestald fra 1930 er ændret til pelseri i 1978/79, lade og maskinhus er fra 1982, minkhaller 1964-86 og der er gylletank. Gården drives som minkfarm med en bestand på 1.200 tæver. Planteproduktionens salgsafgrøder er ærter, raps, hvede og byg. Der er 1 traktor og halmfyr. På gården er 1 skoledreng til hjælp og der bruges en del maskinstation, der er løs medhjælp ved pelsningen.

VESTERBY 4, "VANDBORG", RINDUM, 6950 RINGKØBING, tlf. 97-320404.

NIELS J. KNUDSEN, gårdejer, født den 6.-12.-1898, søn af Karl Knudsen, Rindum, gift den 5.-11.-1929 med Else Jakobsen Bæk, født den 11.-7.-1903, datter af Kirstine og Jacob Bæk, No. Parret har børnene: Erik, født den 7.-10.-1932 og Jørgen, født den 16.-7.-1936.

E.J.B. døde den 22.-10.-1976.

N.J.K. har været på Borris Landbrugsskole og har været formand for Ringkøbing Mejeri samt vurderingsmand for kommunen. Han overtog gården i 1929 fra sin far, som købte den i 1898.

Ejendomsskyld 620.000. Areal 20 ha.



Vandbogs stuehus er ca. 180 år gammelt og løbende restaureret, kostald, svinestald og lade er fra 1908 og maskinhus 1965. Gården drives med en kvægproduktion på 16 årskøer, 20 ungdyr og 8 slagtekalve af racen SDM. Planteproduktionens salgsafgrøde er korn. Der er 1 traktor, maskinstation bruges til en del af markarbejdet. Sønnen Erik passer ejendommen.

VESTERHAVSVEJ 1, VEDERSØ, 6990 ULFBORG, tlf. 97-331568.

TOM LINDDAL KRISTENSEN, tømrer, født den 20.-5.-1953, søn af Karin Sloth og Kristian Linddal Kristensen, Århus, gift den 9.-8.-1975 med Annette Vibæk Larsen, filet-skærer, født den 29.-7.-1955, datter af Inger og Kristen Vibæk Larsen, Hvide Sande. Parret har børnene: Heidi, født den 6.-2.-1976 og Kim, født den 29.-8.-1979.

T.L.K. er ansat ved V.B.V. i Hvide Sande. Han overtog gården den 1.-1.-1989 fra Søren Peder Sørensen.

Ejendomsskyld 430.000. Areal 14,2 ha., heraf 0,5 ha. skov. Jorden er udlejet.

Stuehuset er opført 1922 og restaureret 1989, kostald og svinestald er opført 1922, lade 1931 og maskinhus 1950. Gårdens besætning er på 3 ungdyr af racen Hereford. Der er 1 traktor og halmfyr.

VESTERHAVSVEJ 2, "KORNBERG", HUG, 6990 ULFBORG, tlf. 97-331275.

HJALMAR SØGAARD, landmand, født den 14.-4.-1917, søn af Else Kathrine Sørensen og Niels Pedersen Søgaard, Hug.

H.S. overtog gården den 1.-10.-1970 fra sin mor. Gården har været i slægtens eje fra 1700-tallet.

Ejendomsskyld 380.000.

Areal 18,9 ha., heraf 6 ha. skov og hede. Jorden er udlejet.

Stuehuset er opført 1817 og løbende restaureret, kostald, svinestald og lade er fra 1961 og maskinhus 1957.



VESTERHAVSVEJ 4B, "LUNDSGAARD", HUG, 6990 ULFBORG, tlf. 97-331432.

AAGE KOLBY, gårdejer, født den 24.-11.-1936, søn af Signe og Jens Peder Kolby, Vedersø Kær, gift den 18.-4.-1970 med Kari Lie, født den 27.-4.-1942, datter af Helga og Thore Lie, Stavanger, Norge. Parret har børnene: Helge Andre, født den 10.-12.-1981 og Svend Aage, født den 3.-5.-1984.

AA.K. er uddannet murer og har været på Lægård Landbrugsskole. Han overtog gården i december 1986 fra Marinus Madsen.

Ejendomsskyld 380.000. Areal 15 ha., heraf 0,5 ha. plantage.

Stuehuset er opført 1928 og løbende restaureret, kostalden er tilbygget i 1964 og der er en ældre lade. Gårdens besætning er på 2 ungdyr og 15 slagtekalve af blandet race. Planteproduktionens salgsafgrøder er korn og raps. Der er 1 traktor, plansilo og kold lufts tørreri. Maskinstation bruges til høst.



Den gamle Præstegård ved Vedsø

J. BAARD

VESTERHAVSVEJ 7A, "PRÆSTEGÅRD", VEDERSØ, 6990 ULFBORG.

AKSEL GADE HANSEN, forpagter og gårdejer, født den 13.-5.-1953, søn af Ingrid og Egon Hansen, Hover, gift den 3.-6.-1978 med Agnethe Graversen, kontorassistent, født den 2.-9.-1954, datter af Anna og Johannes Graversen, Vester Tim. Parret har børnene: Mette, født d. 20.-8.-

1979, Søren, født den 18.-5.-1981 og Michael, født den 5.-2.-1988.

A.G.H. har været ansat på mejerikontoret i Århus, han har været på Borris og Bygholm landbrugsskoler, været tillidsmand i Topsikring, han er nu i planteavlssudvalget i Ringkøbing-Ulfborg Landboforening og i repræsentantskabet for Vestjyske Slagterier. Han forpagtede gården i april 1987 fra forpagter Morten Mortensen. Præsteboligen hører under Kirkeministeriet og er stillet til rådighed for fru Lise Munk, som æresbolig, der er bygget ny præstebolig ved Vedersø Kirke i 1961.

Areal 45 ha. + 5,5 ha. plantage, som ikke er bortforpagtet, af de 45 ha., som er forpagtet, er der 5 ha. eng, 26 ha. mark og 14 ha. rørskær.

Stuehuset er opført 1882 efter en brand i 1881.

Forpagterboligen er fra 1882, kostalden fra 1956 er ændret til svin i 1980, svinestalden fra 1882 er ændret til garage, laden fra 1917 er nedtaget og flyttet til Trankjær, maskinhuse er fra 1956 og 1987. Gården drives med en slagtesvineproduktion på 1.000 stk. årligt. Planteproduktionens salgsafgrøder er raps, ærter og kartofler. A.G.H. bor på ejendommen Øvej 2, Husby, som drives

sammen med "Præstegård".



Vedersø Præstegårds forpagterbolig.

VESTERHAVSVEJ 9, 6990 ULFBORG.

JØRN JØRGENSEN, gårdejer, omtales under Vesterhavsvej 35.

J.J. overtog gården den 1.-1.-1985 fra Herbert Degn.

Ejendomsskyld 540.000. Areal 20 ha., heraf 1 ha. plantage.

Stuehuset er restaureret i 1987, alle avlsbygningerne er fra omkring 1850, der er kostald og lade. Gården drives sammen med Vesterhavsvej 35.

VESTERHAVSVEJ 10, "ØGAARD", VEDERSØ, 6990 ULFBORG.

KRISTEN BORGESGAARD, gårdejer.

K.B. overtog gården i marts 1985 fra G.A.L. Thorsen.

Ejendomsskyld 800.000. Areal 40 ha., heraf 2 ha. skov.

Stuehuset er opført omkring 1920, alle avlsbygningerne, bestående af kostald, svinestald og lade er fra omkring 1900. Gården drives sammen med Kæret 5.

VESTERHAVSVEJ 16, "KAST", VEDERSØ, 6990 ULFBORG, tlf. 97-331279.

EJVIND JENSEN, gårdejer, født den 27.-11.-1939, søn af Sigrid og Bernhard Jensen, Rindum, gift den 8.-8.-1964 med Hanne Rømer, medhjælpende hustru, født den 8.-11.-1939, datter af Iss og Otto Rømer, Hasle, Bornholm. Parret har børnene: Merete, født den 5.-4.-1967, Kirsten, født den 5.-3.-1970, Hanne, født den 19.-4.-1972 og Bodil, født den 12.-8.-1980.

E.J. har været på Fjordvang Landbrugsskole. Han overtog gården i oktober 1964 fra Peder Klit.

Ejendomsskyld 1.100.000. Areal 45 ha., heraf tilkøbt 30 ha. og der er lejet 2 ha.

Stuehuset er opført 1931 og løbende restaureret, kostald og svinestald fra 1931 er tilbygget i 1968, lade opført 1931, maskinhus 1940 og der er gylletank. Gården drives udelukkende med planteproduktion bestående af korn, fabrikkartofler, ærter og raps. Der er 1 traktor, lagersilo og varm lufts tørreri. Maskinstation bruges til en del af markarbejdet.

VESTERHAVSVEJ 17, "SKOVBRUNET", VEDERSØ, 6990 ULFBORG tlf. 97-331086.

KNUD V. LARSEN, født den 10.-3.-1910, søn af Nanna og Niels Christian Larsen, Vedersø.



Knud V. Larsen har arbejdet på fabrik og har plantet en del jagtremiser. Han overtog gården den 1.-11.-1960 fra Anders Knudsen. Ejendomsskyld 500.000. Areal 5,5 ha. Jorden er udlejet. Stuehuset er restaureret 1970-72, maskinhuset fra 1975 er tilbygget i 1985.



VESTERHAVSVEJ 35, "SKYTTESGAARD", VEDERSØ, 6990 ULFBORG, tlf. 97-331088. JØRN JØRGENSEN, gårdejer, født den 24.-12.-1939, søn af Anne og Kristian Jørgensen, Vedersø, gift den 7.-11.-1970 med Kirsten Dalentoft, ekspeditrice, født den 1.-4.-1940, datter af Anne og Vagner Dalentoft, Rindum. Parret har børnene: Lene, født den 7.-9.-1972 og Kresten, født den 7.-3.-1980.

J.J. har været på Lægård Landbrugsskole. Han overtog gården den 31.-12.-1969 fra sin far. Gården er en gammel købmansgård, dens jord ligger spredt, fordi den fik jorden, når købmanden fik penge til gode.

Ejendomsskyld 1.600.000. Areal 40 ha., heraf tilkøbt 17 ha. og der er lejet 7 ha. Stuehuset er opført 1898 og løbende restaureret, kostald og svinestald er fra 1932, kalvestald 1978, svinestald og foderhus 1982, maskinhus 1989 og der er gylletank. Gården drives med en kvægproduktion på 28 årskøer, 25 ungdyr og 15 slagtekalve af racen SDM, desuden produceres der ca. 2.000 slagtesvin årligt. Planteproduktionens salgsafgrøder er ærter, raps og fabrikskartofler. Der er 2 traktorer, 1 vandingsmaskine, automatisk vådfodringsanlæg, lagersilo og varm lufts tørreri. På gården er 1 fast medhjælper og der bruges en del maskinstation. Gården drives sammen med Vesterhavsvej 9.



VESTERHAVSVEJ 43, "KIRKEBYE", VEDERSØ, 6990 ULFBORG, tlf. 97-331327.

RUNE VESTERGAARD, gårdejer, født den 5.-9.-1947, søn af Lydia og Knud Vestergaard, Vedersø, gift den 28.-12.-1972 med Dagny Thornvig, overassistent, født den 7.-9.-1949, datter af Emma og Hans Thornvig, Vedersø. Parret har børnene: Niels, født den 28.-8.-1974 og Karin, født den 21.-6.-1977.

R.V. har været på Riber Kjærgård Landbrugsskole. Han overtog gården d. 31.-12.-1977 fra sin far, nuværende ejer er 3. generation.

Ejendomsskyld 1.300.000. Areal 20 ha., heraf 4 ha. eng. Der er desuden lejet 4 ha. Stuehuset er opført 1866 og løbende restaureret, kostald opført 1978, ungdyrstald 1960, fårestald 1956, svinestald og lade 1866 samt maskinhus 1953, desuden er der gylletank og udendørs køresiloer. Gården drives med en kvægproduktion på 42 årskøer og 55 ungdyr af racen SDM og der produceres ca. 100 slagtesvin årligt, desuden er der 22 moderfår, 2 væddere samt lam af racen Oxforddown. Planteproduktionens salgsafgrøde er ærter. Der er 3 traktorer, lagersilo og der anvendes staldvarme til opvarmning af stuehuset. På gården er 1 skoledreng til hjælp og faderen hjælper til, maskinstation bruges til en del af markarbejdet. Gården drives sammen med Fjordsiden 2.

VESTERHAVSVEJ 59, "VEDERSØ MØLLEGAARD", VEDERSØ, 6990 ULFBORG, tlf. 97-331202.

CHRISTIAN AABERG, gårdejer, født den 6.-5.-1912, søn af Margrethe og Marius Aaberg, Vedersø.

Christian Aaberg har været på Borris Landbrugsskole. Han overtog gården den 1.-11.-1947 fra sin far.

Ejendomsskyld 850.000. Areal 33 ha., heraf 12 ha. mose, skov og rørskær. Jorden er udlejet.

Stuehuset er opført 1931 og løbende restaureret, kostald, svinestald og lade er genopført efter en brand i 1931, maskinhuset er fra 1952. På gården er der 1 traktor.



VESTERHEDE 13, "HEDEVANG", RINDUM, 6950 RINGKØBING, tlf. 97-321197.

PEDER JØRGENSEN, gårdejer, født den 17.-7.-1908, søn af Kirstine og Ole Jørgensen, Rindum, gift den 28.-6.-1938 med Anna Søgaard, født den 10.-5.-1909, datter af Andreas Søgaard, Lomborg. Parret har børnene: Ole, født den 12.-10.-1940 og Frede, født den 8.-10.-1942.

P.J. overtog gården i 1938 efter sine forældre.

Ejendomsskyld 520.000. Areal 14,5 ha.

Stuehuset er opført 1860 og løbende restaureret, kostald og svinestald er fra 1959 samt lade fra 1930. Planteproduktionens salgsafgrøder er korn, ærter og raps. Der er 1 traktor og der bruges en del maskinstation.

VESTERHEDE 14, RINDUM, 6950 RINGKØBING, tlf. 97-337183.

OLE SØGAARD JØRGENSEN, gårdejer, omtales under Søgårdevej 3.

O.S.J. overtog gården i juli 1964 fra Anders Nielsen.

Ejendomsskyld 290.000. Areal 6,9 ha.

Stuehuset er opført 1929 og løbende restaureret, kostald, svinestald og lade er genopført efter en brand i 1929. Gården drives sammen med Søgårdevej 3, Holmsland.



VESTERHEDE 16, "VIDEVANG", VESTER RINDUM, 6950 RINGKØBING, tlf. 97-322176.

PEDER BJERG, gårdejer, født den 29.-12.-1945, søn af Dagny og Svend Bjerg, Fjand, gift den 13.-9.-1969 med Lis Nielsen, kontorassistent, født d. 15.-7.-1949, datter af Esther og Vagn Nielsen, Husby. Parret har børnene: Heidi, født den 25.-2.-1976 og Kenneth, født den 9.-7.-1981. P.B. er ansat på Tim Maskinfabrik. Han overtog gården d. 1.-5.-1985 fra Vagn Mortensen.

Ejendomsskyld 910.000. Areal 14,5 ha., der er frasolgt 6,1 ha.

Stuehuset er opført 1928, restaureret og tilbygget i 1971, svinestalden fra 1971 er ændret til mink i 1985-86 og laden er fra 1928. Gården drives som minkfarm med en bestand på 300 tæver. Planteproduktionens salgsafgrøder er korn, ærter og raps. Der er 1 traktor, maskinstation bruges til en del af markarbejdet.

VESTERVEJ 13, "SØE", VESTER TIM, 6980 TIM, tlf. 97-333251.

SØREN SØE, gårdejer, født den 4.-11.-1916, søn af Anne Marie og Kresten Sand Søe, Vester Tim.

S.S. har været på Borris Landbrugsskole. Han overtog gården den 1.-1.-1965 fra sin far, nuværende ejer er 4. generation på gården, som har været i slægtens eje siden 1828.



"Søe"s ejendomsskyld er 500.000. Areal 16,5 ha., 3 ha. er udlejet. Stuehuset er opført 1827 og restaureret 1968, kostald og svine-stald fra 1911 er udvidet i 1965, lade opført 1911 og maskinhuse 1935 og 1965. Gården drives med en kvægproduktion på 10 årskøer, 8 ungdyr og 8 slagtekalve af racen SDM, desuden produceres ca. 50 slagtesvin årligt. Der er 1 traktor og lagersilo. Maskinstation bruges til en del af markarbejdet.



VESTERVEJ 14, VESTER TIM, 6980 TIM, tlf. 97-333151.

TAGE HUSTED HOLGERSEN, mekaniker, født den 5.-9.-1959, søn af Elisa Katrine og Niels J. H. Holgersen, Hvingel, bor sammen med Benthe Madsen, assistent, født den 6.-9.-1959. T.H.H. overtog gården den 1.-8.-1987 fra Aksel Nygaard Jensen. Ejendomsskyld 490.000. Areal 9,9 ha. Jorden er udlejet. Stuehuset er opført 1860 og løbende restaureret, kostald, svinestald, lade og maskinhus er fra 1950.



VESTERVEJ 15, "VESTERSMEDEGAARD", VESTER TIM, 6980 TIM, tlf. 97-333233.

HOLGER SMEDEGAARD GRAVERSEN, gårdejer, født den 23.-1.-1950, søn af Anne Katrine og Johannes Smedegaard Graversen, Vester Tim, gift den 6.-8.-1977 med Henny Nygaard Pedersen, medhjælpende hustru, født den 23.-10.-1955, datter af Gunhild og Niels Peder Pedersen, Staby. Parret har børnene: Peder, født

den 19.-11.-1978, Karsten, født den 13.-6.-1981 og Lena, født den 25.-11.-1987. H.S.G. har været på Lægård Landbrugsskole. Han overtog gården den 20.-3.-1973 fra sin far, nuværende ejer er 3. generation.

Ejendomsskyld 1.500.000. Areal 57 ha., heraf tilkøbt 8,8 ha., der er 8,3 ha. skov og hede. Desuden er der lejet 13,8 ha.

Stuehuset er opført 1908 og løbende restaureret, kostalden fra 1908 er tilbygget i 1975, ungdyrstald opført 1978, lade 1975 og maskinhus 1989, desuden er der gylletank. Gården blev genopført efter et lynnedslag i 1908. Gården drives med en kvægproduktion på 50 årskøer, 75 ungdyr og 25 slagtekalve af racen SDM. Planteproduktionens salgsafgrøde er korn. Der er 3 traktorer, maskinstation bruges til en del af markarbejdet.

VESTTARPVEJ 30, "BOLINGGAARD", VESTTARP, 6950 RINGKØBING, tlf. 97-321610.

HENNING LYHNE CHRISTENSEN, gårdejer, født den 15.-9.-1961, søn af Gerda Tang og Hans Lyhne Christensen, Vesttarp.

H.L.C. har været på Borris og Lægård landbrugsskoler. Han overtog gården den 1.-1.-1990 fra sine forældre, nuværende ejer er 3. generation på gården,



som blev købt af bedstefaderen i 1921. Gården opstod omkring år 1800.

Ejendomsskyld 1.300.000. Areal 52 ha., heraf 5 ha. eng.

Stuehuset er opført 1920 og løbende moderniseret, kostalden er opført 1956, kalvestalden fra før 1920 er senere moderniseret, svinestald opført 1963, ungdyrstald 1972, garage 1976, laden fra 1921 er delvis ombygget til kostald og maskinhuset er fra 1984. Gården drives med en kvægproduktion på 35 årskøer, 45 ungdyr og 17 slagtekalve af racen SDM, svineproduktionen er på 14 årssøer og der produceres ca. 200 slagtesvin årligt. Planteproduktionens salgsafgrøde er raps. Der er 3 traktorer, plansilo og kold lufts tørreri. På gården er 1 deltids medhjælper og der bruges maskinstation til en del af markarbejdet.

VESTTARPEJ 32, "ELLEGÅRD",  
VESTTARP, 6950 RINGKØBING,  
tlf. 97-321627.

KAJ AARUP, gårdejer, født den  
26.-8.-1948, søn af Ella og Svend  
Aarup, Vesttarp.

K.A.A. har været på Riber Kjær-  
gård Landbrugsskole. Han over-  
tog gården den 1.-4.-1976 fra sin  
far, som købte den i 1944.  
Areal 25 ha. og der er forpagtet  
12 ha.

Stuehuset er opført 1870 og lø-

bende restaureret, svinestaldene er fra 1870 og 1976, lade 1953, maskinhus 1970 og der er gylletank. Gården drives med en svineproduktion på 95 årssøer, der sælges ca. 700 smågrise, slagtesvinene opfedes på Rødebro 4. Planteproduktionens salgsafgrøder er frøgræs, raps, ærter og kartofler. Der er 2 traktorer, 1 mejetærsker, 2 vandingsmaskiner, kornsilo, varm og kold lufts tørreri. Gården drives sammen med Rødebro 4.



VOLDBJERGVEJ 16, "NØRRE STOUGAARD", BJERGLAND, 6950 RINGKØBING, tlf. 97-335417.

JOHN LEMBECKE PEDERSEN, depotarbejder, født den 7.-12.-1958, søn af Kirsten og Hans Lembecke Pedersen, Højmark, gift den 26.-7.-1986 med Ingelise Vang Christensen, teknisk assistent, født den 30.-7.-1965, datter af Asta og Henry Christensen, Hee. Parret har sønnen Kenneth, født den 1.-7.-1987.

J.L.P. har været på Borriss og Lægård landbrugsskoler. Han overtog gården i april 1985 fra sin svigerfar.

Ejendomsskyld 720.000. Areal 19 ha., heraf 3 ha. eng. Desuden er der lejet 1,5 ha. Stuehuset er opført 1922 og løbende restaureret, kostalden fra 1962 er ændret til svinestald i 1978, svinestald og lade er opført 1922 samt maskinhus 1972. Gården drives udelukkende med planteproduktion bestående af raps, byg, rug og hvede. Der er 2 traktorer, 1 mejetærsker, lagersilo og halmfyr. Maskinstation bruges til en del af markarbejdet.

VOLDBJERGVEJ 25, "MØLLEBAKKEN", BJERGLAND, 6950 RINGKØBING, tlf. 97-335061.

HANS MARKUS GJELSTRUP, gårdejer, født den 1.-6.-1908, søn af Marie og Niels Laurids Gjelstrup, Sdr. Nissum, gift den 23.-4.-1936 med Ingeborg Mogensen, født den 25.-12.-1912, datter af Olga og Kresten Mogensen, Ramme. Parret har børnene: Inge Marie, født d. 13.-4.-1939, Grethe, født d. 15.-5.-1943 og Birthe, født d. 19.-9.-1944. H.M.G. har været på Asmildkloster Landbrugsskole. Han overtog gården den 1.-4.-1936 fra Thorlev Olesen.

Ejendomsskyld 700.000. Areal 19,2 ha., heraf tilkøbt 1 ha. Jorden er udlejet.

Stuehuset er opført 1934 og løbende restaureret. Gården brændte i 1934 og blev genopført med kostald og lade, svinestald og maskinhus er fra 1957.



VOLDBJERGVEJ 27, "FÆRGE-GÅRDEN", BJERGLAND, 6950 RINGKØBING, tlf. 97-335081. JESPER CHRISTENSEN (FÆRGE), gårdejer, født den 18.-4.-1929, søn af Marie og Anders Christensen, Bjergland, gift den 24.-5.-1958 med Carla Thomsen, medhjælpende hustru, født den 11.-9.-1935, datter af Oda og Carl Thomsen, København. Parret har børnene: Anders, født den 29.-11.-1959, Henny, født d. 12.-6.-1962, Nanna, født den 8.-4.-1966 og Jenni, født den 7.-4.-1972.



J.C. har været på Hammerum Landbrugsskole, han er formand for Arinco i Videbæk, har været formand for Ringkøbing Amts Mejeriforening, formand for Hee Menighedsråd og formand for Vestjysk Eksportforening. Han overtog gården i maj 1958 fra sine forældre.

Ejendomsskyld 1.950.000. Areal 52 ha., heraf tilkøbt 26 ha. og der er lejet 19 ha. Stuehuset er opført 1775 og løbende restaureret, kostalden fra 1907 er udvidet flere gange, senest i 1975, lade opført 1953, maskinhus 1980 og foderhus 1979, desuden er der indendørs køresilo og gylletank. Gården drives med en kvægproduktion på 52 årskøer, 60 ungdyr og 26 slagtekalve af racen SDM. Planteproduktionens salgsafgrøder er raps og korn. Der er 3 traktorer, 1 mejetærsker og 1 vandingsmaskine. På gården er 2 faste medhjælpere.

ØLSTRUPVEJ 3, "EGESGAARD", ØSTER VOLDBJERG MARK, 6950 RINGKØBING, tlf. 97-335152.

KIRSTEN LAURIDSEN, gårdejer, født den 16.-6.-1940, datter af Magda og Christian Søndergaard, Agersbæk, gift den 13.-5.-1961 med Vagn Kristian Lauridsen, født den 12.-1.-1927, søn af Else og Magnus Jensen, Agersbæk. Parret har børnene: Karin, født den 23.-9.-1961, Gurli, født den 7.-4.-1965, Betty, født den 6.-3.-1971 samt tvillingerne Anja og Anita, født den 10.-8.-1973.

V.K.L. døde den 10.-10.-1989. Han overtog gården den 1.-4.-1969 fra Jens Galsgaard. Ejendomsskyld 580.000. Areal 14,1 ha.

Gården brændte i 1928 og blev genopført med stuehus, som blev restaureret i 1978, kostald, svinestald og lade, kostald og svinestald er tilbygget i 1965. Gården drives med en kvægproduktion på 12 årskøer, 18 ungdyr og 6 slagtekalve af racen SDM. Der er 1 traktor, maskinstation bruges til en del af markarbejdet.



ØLSTRUPVEJ 6, ØSTER VOLDBJERG MARK, 6950 RINGKØBING, tlf. 97-330026.

JOHANNES TAMBJERG, gårdejer, født den 16.-11.-1932, søn af Maren og Knud Tambjerg, No, gift den 10.-7.-1955 med Grethe Holm, medhjælpende hustru, født den 19.-5.-1936, datter af Anna og Thomas Holm, Øster Voldbjerg Mark. Parret har børnene: Søren, født den 28.-12.-1955, Karen, født den 27.-5.-1957, Bjarne, født

den 20.-10.-1958, Inge Lise, født den 4.-1.-1963, Leif, født den 29.-9.-1965 og Lars Ulrik, født den 30.-7.-1967.

J.T. overtog gården den 15.-7.-1955 fra sin svigerfar.

Ejendomsskyld 630.000. Areal 21 ha., heraf tilkøbt 7 ha.

Gården brændte i 1933 og blev genopbygget med stuehus, som løbende er restaureret, kostald og lade, laden er ændret til kostald i 1980 og maskinhuset er fra 1970. Gården

drives med en kvægproduktion på 30 årskøer + opdræt af racen Jersey, desuden er der 10 ammekøer + opdræt af blandet race. Der er 2 traktorer, maskinstation bruges til en del af markarbejdet.

ØLSTRUPVEJ 7, "GRANLY", ØSTER VOLDBJERG MARK, 6950 RINGKØBING, tlf. 97-335330.

EJLER BORK JEPPESEN, gårdejer, født den 12.-7.-1944, søn af Petra og Karl Jepsen, Lønborg, gift den 9.-8.-1969 med Inger Elisabeth Kristoffersen, lærer, født den 9.-12.-1945, datter af Ester og Svend Aage Kristoffersen, Skanderup. Parret har børnene: Henrik, født den 1.-10.-1973, Thomas, født den 27.-6.-1977 og Kristian, født den 19.-1.-1980.

E.B.J. er udlært mekaniker og har været på Hammerum Landbrugsskole, han er medlem af Hee Menighedsråd. Han overtog gården i juni 1972 fra Kurt Nielsen. Ejendomsskyld 1.350.000. Areal 22 ha., heraf tilkøbt 7 ha., der er 5 ha. eng og skov. Desuden er der lejet 3 ha.

Stuehuset er opført 1940 og restaureret 1979, svinestalde er opført 1940, 1977, 1983 og 1989, lade 1983, maskinhus 1989 og der er gylletank. Gården drives med en svineproduktion på 130 årssøer, der sælges ca. 2.700 smågrise og 100 slagtesvin årligt, desuden er der 10 moderfår af racen Texel. Planteproduktionens salgsafgrøder er ærter, raps og rug. Der er 2 traktorer, maskinstation bruges til høst.

ØLSTRUPVEJ 8, "ØSTERGAARD", ØSTER VOLDBJERG MARK, 6950 RINGKØBING, tlf. 97-330113.

NIELS CHRISTIAN ENGGRAB STRÆDE, gårdejer, født den 21.-11.-1942, søn af Ingeborg og Kresten Stræde, Holmsland, gift den 20.-5.-1967 med Lene Kjær, husmor, født den 14.-2.-1939, datter af Ellen Kjær, Københoved. Parret har jørnene: Torben, født d. 27.-10.-1967, Ivan, født den 11.-1.-1970 og Charlotte, født den 18.-1.-1974.



N.C.E.S. overtog gården i april 1967 fra Svend Aage Balleby.

Ejendomsskyld 1.200.000. Areal 47 ha., heraf tilkøbt 23 ha., der er 2,5 ha. eng og plantage.

Stuehuset er opført 1934 og løbende restaureret, kostalden fra 1934 er tilbygget i 1976, svinestald og lade er fra 1934, maskinhus 1981 og der er gylletank. Gården drives med en kvægproduktion på 34 årskøer, 40 ungdyr og 17 slagtekalve af racen SDM. Planteproduktionens salgsafgrøder er ærter og raps. Der er 2 traktorer, 1 mejetærsker og 1 vandingsmaskine. Maskinstation bruges til en del af markarbejdet.



ØLSTRUPVEJ 9, ØSTER VOLDBJERG MARK, 6950 RINGKØBING, tlf. 97-335159.

CARL LAURIDSEN, landmand, født den 10.-12.-1921, søn af Johanne og Peder Lauridsen, Øster Voldbjerg Mark, gift den 29.-12.-1951 med Agnes Jepsen, husmor, født den 28.-5.-1926, datter af Andrea og Jeppe M. Jepsen, Aarre. Parret har børnene: Jørn, født den 11.-12.-1954 og Lillian, født den 23.-4.-1959.

C.L. overtog gården den 15.-11.-1951 fra sin far.

Ejendomsskyld 670.000. Areal 18,6 ha., heraf tilkøbt 5 ha., der er 2 ha. eng.



Stuehuset er opført 1958, kostald, svinestald og lade er fra 1955 og maskinhuset 1978. Gården drives med en svineproduktion på 6 årssøer, der produceres ca. 120 slagtesvin årligt. Planteproduktionens salgsafgrøder er ærter, raps og hvede. Der er 1 traktor, maskinstation bruges til en del af markarbejdet.

ØLSTRUPVEJ 10, "HEDEHUSET", ØSTER VOLDBJERG MARK, 6950 RINGKØBING, tlf. 97-335298. NORA ANDERSEN, husmor, født den 30.-10.-1926, søn af Katrine og Jørgen Andersen, Rindum, gift den 9.-11.-1945 med Oluf Andersen, født den 27.-8.-1916, søn af Anna og Peder Andersen, Roskilde. Parret har børnene: Hartvig, født den 2.-11.-1946, Birthe, født den 22.-2.-1949 og Bodil, født den 7.-12.-1950.



O.A. døde den 24.-3.-1975. Han overtog gården den 1.-7.-1951 fra Ole Birkmose. Ejendomsskyld 210.000. Areal 3,5 ha. Jorden er udlejet. Stuehuset er opført 1913, kostald og svinestald fra 1913 er ændret til svin i 1970.

ØLSTRUPVEJ 11, ØSTER VOLDBJERG MARK, 6950 RINGKØBING, tlf. 97-335357. PER AMBY, gårdejer, født den 4.-7.-1950, søn af Karen Elisabeth og Christian Jensen, Kloster, gift den 24.-2.-1978 med Aase Salskov, født den 18.-7.-1953, datter af Birgite og Christian Salskov, Vemb. Parret har børnene: Lene Elisabeth, født d. 27.-10.-1978, Mikkel, født den 30.-7.-1982 og Anders, født den 13.-2.-1986. Ægteparret blev skilt i 1988 og P.A. giftede sig den 23.-12.-1989 med Hanne Christensen, født den 26.-10.-1949, datter af Ruth og Gunner Christensen, Børkop. H.C. har datteren Jeanne, født den 13.-5.-1974.

P.A. overtog gården den 1.-6.-1977 fra Clemman Enevoldsen. Ejendomsskyld 520.000. Areal 10 ha., heraf 1,5 ha. eng.

Stuehuset er opført 1929 og restaureret flere gange, senest i 1987, kyllingehuset er fra 1965. Planteproduktionens salgsafgrøder er korn og ærter. Der er 1 traktor, maskinstation bruges til en del af markarbejdet.



ØLSTRUPVEJ 14, "ROSVANG", LYBÆK, 6950 RINGKØBING, tlf. 97-335201.

BETTY REJKJÆR ANDERSEN, dagplejemor, født den 6.-3.-1935, datter af Boline og Anton Rejkjær, No, gift den 10.-10.-1958 med Georg Andersen, født d. 12.-8.-1928, søn af Olga og Anders Nielsen Andersen, Udbyhøj. Parret har børnene: Arne, født den 29.-7.-1959, Marianne, født den 22.-6.-1963 og Michael, født den 2.-8.-1966.

G.A. døde den 26.-1.-1987, han havde været på Lægård Landbrugsskole. Han overtog gården den 12.-8.-1958 fra Laruids Madsen.

Ejendomsskyld 450.000. Areal 8,2 ha., heraf 0,5 ha. eng. 6,5 ha. er udlejet.

Stuehuset er opført 1914, restaureret og tilbygget 1975, kostald og svinestald er ændret til fårestald i 1985, hønsehuset fra 1952 er ændret til fårestald i 1985 og laden er fra 1914. Gårdens besætning er på 5 moderfår, det er krydsningsdyr.

ØLSTRUPVEJ 15, LYBÆK, 6950 RINGKØBING, tlf. 97-335202.

PEDER SUSGAARD, gårdejer, født den 23.-5.-1953, søn af Sinne og Kristen Susgaard,

### Lybæk.

P.S. har været på Asmildkloster Landbrugsskole. Han overtog gården den 31.-12.-1978 fra sin far, nuværende ejer er 5. generation på gården, som har været i familiens eje fra 1850.

Ejendomsskyld 1.500.000. Areal 67 ha., heraf tilkøbt 43 ha., der er frasolgt 7 ha., der er 5 ha. eng, 3 ha. grusgrav og 1 ha. skov. Deuden er der lejet 5 ha. Stuehuset er opført 1820 og løbende restaureret, kostald opført 1979, kalvestald 1930, gammel kostald fra 1880, lader 1925, 1955 og 1979, maskinhus 1975 og der er gylletank. Gården drives med en kvægproduktion på 60 årskøer, 90 ungdyr og 30 slagtekalve af blandet race. Planteproduktionens salgsafgrøder er korn, ærter og raps. Der er 3 traktorer, 2 vandingsmaskine og malkestald. På gården er 1 deltids medhjælper og der bruges maskinstation til en del af markarbejdet.

ØLSTRUPVEJ 17, LYBÆK, 6950 RINGKØBING, tlf. 97-335193. OLAV PEDERSEN, maskinmester, født den 28.-8.-1956, søn af Karen og Hans Jørgen Pedersen, Lemvig, gift den 18.-7.-1987 med Anna Kjær Larsen, køkkenlederelev, født den 21.-11.-1963, datter af Marie Kristine og Niels Kjær Larsen, Nørre Nissum. Parret har børnene: Janni, født den 13.-8.-1985 og Niels Jørgen, født den 9.-3.-1988.



O.P. er maskinmester i Hvide Sande. Han overtog gården den 29.-12.-1986 fra Susanne Fick.

Ejendomsskyld 315.000. Areal 8,2 ha., heraf 2 ha. grusgrav og skov. 4 ha. er udlejet. Stuehuset er opført 1898 og restaureret 1987/88, stald og lade er fra 1954. På gården er der 1 traktor.



ØLSTRUPVEJ 21, GRIMSTRUP, 6950 RINGKØBING, tlf. 97-330275. SØREN KJELDSTRUP, minkavler, født den 29.-9.-1962, søn af Elke og Aage Kjeldstrup, Rindum, gift den 9.-8.-1986 med Jette Sandberg, bankassistent, født den 7.-7.-1962, datter af Ella og Gunner Sandberg, Ringkøbing. Parret har datteren Karina, født den 2.-11.-1987.

S.K. arbejder deltids som landbrugsmedhjælper, han har været

på Borris og Bygholm landbrugsskoler. Han overtog gården den 1.-4.-1987 fra Kaj Andersen. Ejendomsskyld 700.000. Areal 1,5 ha.

Stuehuset er gennemrestaureret i 1983, stald opført 1970, minkhaller 1986 og 1987 samt lade 1982. Gården drives som minkfarm med en bestand på 320 tæver. Planteproduktionens salgsafgrøde er rug. Der er 1 halmfyrr.

ØLSTRUPVEJ 22, "AGERBÆK", LYBÆK, 6950 RINGKØBING, tlf. 97-330161.

CHRISTIAN MECHLENBURG NIELSEN, gårdejer, født den 11.-2.-1946, søn af Esther og Niels Olesen Nielsen, Dal, gift den 13.-1.-1968 med Margit Buur Pedersen, sygeplejerske, født den 25.-7.-1944, datter af Eva og Viktor Pedersen, Sdr. Felding. Parret har børnene: Henrik, født den 31.-1.-1969, Inger, født den 9.-1.-1971, Katrine, født den 28.-8.-1972, Anders, født den 22.-1.-1977 og Eva, født den 26.-8.-1981.

C.M.N. kører ud med slamsuger. Han overtog gården den 1.-4.-1971 fra Jørgen Lauridsen.



Ejendomsskyld 960.000. Areal 53 ha., heraf tilkøbt 38,5 ha., der er 3,5 ha. skov og 3,5 ha. eng.

Stuehuset er opført 1946 og løbende restaureret, en ældre kostald er ændret til svinestald i 1972, der er ældre svinestald og lade, maskinhuset er fra 1985. Gården drives udelukkende med planteproduktion bestående af pillegræs og korn. Der er 3 traktorer, 1 sprinklervandingsanlæg, 1 slamsuger, 1 gylleomrører og halmfyr. Maskinstation bruges til høst.

ØLSTRUPVEJ 24, HAMMELSVANG, 6950 RINGKØBING, tlf. 97-346104.

AXEL LAURSEN, husmand, født den 27.-3.-1932, søn af Anne og Anius Laursen, Valby, gift den 2.-12.-1955 med Elna Sylvestersen, husmor, født den 21.-11.-1932, datter af Esther og Frederik Sylvestersen, Spjald. Parret har børnene: Poul Erik, født den 10.-11.-1957, Inge Lis, født den 5.-4.-1963 og Esther Johanne, født den 20.-12.-1969. A.L. overtog jorden i 1958 og byggede gården som statshusmandsbrug, den er udstykket fra "Hammelsvang".

Ejendomsskyld 1.100.000. Areal 27 ha., heraf tilkøbt 13,5 ha.

Stuehuset er opført 1958 og restaureret 1987, kostald og svinestald fra 1958 er ændret til sostald i 1976, slagtesvinestald fra 1972 er tilbygget i 1976 og maskinhuset er fra 1983. Gården drives med en svineproduktion på 50 årssøer, der sælges ca. 100 smågrise og 900 slagtesvin årligt. Der er 2 traktorer, maskinstation bruges til en del af markarbejdet.

ØLSTRUPVEJ 25, "KNYGSAND",  
LYBÆK, 6950 RINGKØBING, tlf.  
97-330010.

MARTIN AHLE, gårdejer, født den 7.-8.-1918, søn af Sine og Jens Ahle, Lybæk, gift den 23.-1.-1954 med Ingeborg Kirk, hjemmehjælper, født den 4.-4.-1932, datter af Esther og Jens Kirk, Vester Tim. Parret har børnene: Jens, født den Jens, født den 21.-4.-1955, Ninna, født den 26.-4.-1957, Henning, født den



3.-10.-1959 og Poul Erik, født den 27.-3.-1961. M.A. har været gift tidligere og har i første ægteskab børnene: Mona, født den 22.-8.-1941 og Elly, født den 7.-10.-1942. M.A. overtog gården i november 1954 fra sin far. Gården har været i familiens eje gennem flere generationer, helt tilbage til 1600-tallet.

Ejendomsskyld 680.000. Areal 21 ha., heraf 2 ha. mose.

Stuehuset er opført 1974, det gamle stuehus fra 1878 er ændret til stald, kostald opført 1955, lade 1949 og maskinhus 1968. Gården drives udelukkende med planteproduktion bestående af korn. Der er 4 traktorer, lagersilo og varm lufts tørreri. Maskinstation bruges til en del af markarbejdet.

ØLSTRUPVEJ 26, HAMMELSVANG, 6950 RINGKØBING, tlf. 97-346199.

JØRGEN BJERGE, gårdejer, født den 14.-8.-1954, søn af Maren og Svend Bjerger, Vemb, gift den 22.-9.-1979 med Kirsten Ramsgaard, sygehjælper, født den 6.-4.-1957, datter af Sofie og Jørgen Ramsgaard, Stadil. Parret har børnene: Martin, født den 21.-3.-1980, Thomas, født den 31.-5.-1982 og Rasmus, født den 29.-6.-1987.

J.B. er uddannet mekaniker. Han overtog gården den 1.-7.-1981 fra Kristian Kjær Pedersen.

Ejendomsskyld 900.000. Areal 19,3 ha., heraf 1,5 ha. eng. Desuden er der lejet 10 ha. Stuehuset er opført 1937 og restaureret 1984, kostalden fra 1937 er ombygget i 1964 og 1983, hvor også svinestalden fra 1937 er ombygget til kostald, laden er fra 1954, maskinhus 1957 og foderhus 1988. Gården drives med en kvægproduktion på 30 årskøer, 30 ungdyr og 15 slagtekalve af racen Jersey. Der er 2 traktorer, maskinstation bruges til en del af markarbejdet.

ØLSTRUPVEJ 27, "ØSTERKJÆRGAARD", LYNNGSMOSE, 6950 RINGKØBING, tlf. 97-330116. JØRGEN PEDERSEN, gårdejer, født den 16.-11.-1942, søn af Signe og Jens Pedersen, Spjald, gift den 10.-12.-1966 med Karin Urup, hjemmehjælper, født den 11.-1.-1946, datter af Grethe og Henry Urup, Spjald. Parret har børnene: Michael, født d. 16.-1.-1968, Allan, født den 23.-2.-1970, Kennet, født d. 15.-3.-1972 og Brian, født d. 20.-9.-1975.



J.P. har været på Hammerum Landbrugsskole, han er næstformand i Vestjyske Slagterier, er i Danske Slagteriernes bestyrelse, er i SPF-bestyrelsen og i bestyrelsen for Hatting K/S samt formand for Vest- og Sydvest KS. Han overtog gården i november 1966 fra Arne Birkmose.

Ejendomsskyld 3.000.000. Areal 28 ha., heraf tilkøbt 5,5 ha. og der er forpagtet 11 ha. Stuehuset er opført 1978, det ældre stuehus fra 1934 er ændret i 1964, kostalden fra 1934 er ændret til svinestald i 1969, svinestalde er opført 1969, 1971, 1973, 1976 og 1978, lade 1974, maskinhus 1985 og der er 2 gylletanke. Gården drives med en svineproduktion på 250 årssøer, der produceres ca. 1.600 stk. årligt, resten sælges som torvegrise, ialt 3.500 stk. Planteproduktionens salgsafgrøder er ærter og raps. Der er 1 traktor, plansilo og varm lufts tørreri. På gården er 1 fast medhjælper, 1 skoledreng på deltid samt husbond afløser og der bruges maskinstation til en del af markarbejdet.

ØLSTRUPVEJ 28, "HAMMELSVANG", HAMMELSVANG, 6950 RINGKØBING, tlf. 97-346272.

BOE HAMMELSVANG, gårdejer, født den 31.-1.-1960, søn af Frida og Vagn Nielsen, Hammelsvang, gift den 25.-6.-1988 med Susanne Mortensen, køkkenleder og medhjælpende hustru, født den 13.-9.-1963, datter af Edith og Erik Dam Mortensen, Velling. Parret har datteren Mette, født den 24.-4.-1989.

B.H. har været på Borris og Bygholm landbrugsskoler. Han overtog gården d. 1.-4.-1985 fra sin far. Gården har været i familiens eje gennem flere generationer.

Ejendomsskyld 1.900.000. Areal 65,5 ha. samt 5 ha. skov, der er yderligere 7 ha. skov og eng.

Stuehuset er opført i 1897, restaureret og tilbygget i 1969, avlsbygningerne brændte den 27.-11.-1989 og de er nu under opførelse med farestald med klimastald og smågrisestald, en lade og den bestående stald fra 1983 renoveres og indrettes til slagtesvinestald, 5 minkhaller er bygget fra 1985-87 og en lukket minkhal fra 1989, maskinhuset er fra 1976. Gården drives fremover med en svineproduktion på 140 årssøer, der vil blive solgt en del smågrise og resten opfedes på gården, desuden er der en minkbestand på 550 tæver. Planteproduktionens salgsafgrøder er raps, ærter, rug, hvede og pillegræs. Der er 2 traktorer, 1 mejetærsker, lagersilo, varm lufts tørreri og halmfyr. Maskinstation bruges til en del af markarbejdet.

ØLSTRUPVEJ 29, "SKULBØL", LYNNGSMOSE, 6950 RINGKØBING, tlf. 97-330052.

KNUD HARRY SØRENSEN, gårdejer, født den 21.-5.-1920, søn af Magdalene og Niels Jesper Sørensen, Ølstrup, gift den 21.-11.-1947 med Lydia Iversen, husmor, født den 30.-4.-1925, datter af Karen og Jens Peder Iversen, Muldbjerg. Parret har børnene: Karen Emilie Magdalene, født den 17.-6.-1949 og Rita, født den 15.-1.-1951.

K.H.S. overtog gården den 3.-11.-1947 fra Verner Adsersen.

Areal 18,8 ha., der er frasolgt 1,5 ha., 3,5 ha. er skov. Jorden er udlejet.

Stuehuset er opført 1912 og løbende restaureret, kostald, svinestald og lade er fra 1932 og maskinhuset 1977. På gården er der 1 traktor.



ØLSTRUPVEJ 30, "HAMMELSVANG", ØLSTRUP, 6950 RINGKØBING, tlf. 97-346062.

OLUF NYGAARD, gårdejer, født den 5.-2.-1927, søn af Karla og Thorvald Nygaard, gift den 21.-11.-1951 med Tove Hindhede, husmor, født den 26.-7.-1929, datter af Ellen og Jens Jørgen Hindhede. Parret har børnene: Poul Jørgen, født den 23.-5.-1954 og Søren Ole, født den 26.-11.-1960.

O.N. har været på Hammerum Landbrugsskole. Han overtog gården den 1.-8.-1963. Ejendomsskyld 1.900.000. Areal 31,6 ha., heraf 2 ha. skov og eng.

Stuehuset er opført 1910 og restaureret 1963, avlsbygningerne brændte i 1976 og blev genopbygget med farestald, slagtesvinestald, lade, maskinhus og foderhus. Gården drives med en svineproduktion på 52 årssøer, der sælges ca. 400 smågrise og 600 slagtesvin årligt. Der er 2 traktorer, 1 mejetærsker og gastæt silo. Maskinstation bruges til en del af markarbejdet.



ØLSTRUPVEJ 31, LYGSMOSE, 6950 RINGKØBING, tlf. 97-346048.

JAN BRASK MORTENSEN, minkfarmer, født den 22.-8.-1964, søn af Else og Svend Mortensen, Lyngsmose.

J.B.M. er automekaniker og arbejder på fabrik. Han overtog gården den 20.-12.-1987 fra sin far. Jorden er merglet med mergel fra ejendommen.

Ejendomsskyld 720.000. Areal 17,5 ha., 7,5 ha. er udlejet.

Stuehuset er opført 1956/57, kostald, svinestald og lade er ligeledes fra 1956/57, 3 minkhaller er bygget 1987 og 1 i 1988, maskinhuset er fra 1972. Gården drives med en minkbestand på 200 tæver, desuden er der 13 moderfår af racen Texel. Planteproduktionens salgsafgrøder er korn og hø. Der er traktor, lagersilo og kold lufts tørreri. Maskinstation bruges til en del af markarbejdet.

ØLSTRUPVEJ 32, HAMMELSVANG, 6950 RINGKØBING, tlf. 97-346263.

ARNE REJKJÆR ANDERSEN, gårdejer, født den 29.-7.-1959, søn af Betty og Georg Andersen, Lybæk, gift den 29.-7.-1989 med Hanne Østerby Gravesen, studerende, født den 9.-5.-1966, datter af Tove og Andreas Gravesen, Spjald. Parret har datteren Ditte, født den 19.-5.-1988.

A.R.A. har været på Borrís og Bygholm landbrugsskoler. Han overtog gården den 15.-8.-1985 fra Jens Sørensen.

Ejendomsskyld 890.000. Areal 35 ha. og der er forpagtet 6 ha.

Stuehuset er opført 1907 og løbende restaureret, kostald opført 1960, svinestalden fra 1960 er ændret til kalvestald i 1986, laden er opført 1907 og maskinhus 1975. Gården drives med en kvægproduktion på 35 årskøer og 45 ungdyr af racerne SDM og Jersey. Der er 2 traktorer, maskinstation bruges til en del af markarbejdet.

ØLSTRUPVEJ 33, LYGSMOSE, 6950 RINGKØBING, tlf. 97-346103.

HANS THORUP MIKKELSEN, landmand, født den 1.-9.-1930, søn af Olga og Edvard Mikkelsen, Hover, gift den 5.-12.-1959 med Ingrid Sylvestersen, husmor, født den 13.-6.-1937, datter af Esther og Frederik Sylvestersen, Spjald. Parret har børnene: Niels Jørgen, født den 21.-3.-1963, Bodil, født den 11.-5.-1967 og Birgit, født den 12.-1.-1970.

Hans T. Mikkelsen har været på Borris Landbrugsskole. Han overtog ejendommen i 1961 som statshusmandsbrug, der blev opkøbt mindre parceller.

Ejendomsskyld 1.200.000. Areal 21,7 ha., heraf tilkøbt 5,5 ha. og der er forpagtet 10 ha.

Stuehuset er opført 1961, kostald og svinestald fra 1961 er ændret i 1976, hvor der også blev bygget svinestald, laden fra 1961 er ændret til stald i 1970 og ny

lade er fra 1972. Gården drives med en svineproduktion på 70 årssøer, der sælges ca. 1.400 smågrise årligt. Planteproduktionens salgsafgrøder er raps og ærter. Der er 1 traktor, 1 mejetærsker og kulfyr.



ØLSTRUPVEJ 34, "SVINGEL", ØLSTRUP, 6950 RINGKØBING, tlf. 97-346064.

THORA ANDERSEN, gårdejer, født den 20.-5.-1933, datter af Bodil og Laurits Andersen, Hover.

T.A. overtog gården den 1.-10.-1967 fra Kirsten Graversen.

Ejendomsskyld 360.000. Areal 11 ha.

Stuehuset er af ældre dato og restaureret 1967, kostald opført 1957, laden er ændret til hestestald i 1967. Gårdens besætning er på 8 årskøer, 18 ungdyr og 4 slagtekalve af racen Jersey, desuden er der 5 heste af racen Oxaraber. På gården er der 1 traktor, maskinstation bruges til en del af markarbejdet.



ØLSTRUPVEJ 35, LYGSMOSE, 6950 RINGKØBING, tlf. 97-346212.

ARNOLD GRAVERSEN, husmand, født den 30.-9.-1924, søn af Kirstine og Anders Graversen, Lem. A.G. overtog gården i 1955, da den blev udstykket som statshusmandsbrug, han byggede selv ejendommen.

Ejendomsskyld 420.000. Areal 21 ha.

Stuehuset er opført 1955, kostald og svinestald fra 1955 er ændret

til svinestald i 1975, laden fra 1955 er ombygget i 1962 og maskinhuset er fra 1965. Gårdens besætning er på 3 moderfår og 1 vædder af racen Texel. Planteproduktionens salgsafgrøde er byg. Der er 1 traktor, 1 mejetærsker, lagersilo og varm lufts tørreri.

ØLSTRUPVEJ 37, "GRANLY", HAMMELSVANG, 6950 RINGKØBING, tlf. 97-346098.

GUNNER SØRENSEN, gårdejer, født den 7.-5.-1930, søn af Magdalene og Niels Jespen Sørensen, Hammelsvang, gift den 18.-5.-1956 med Dora Holm Hansen, medhjælpende hustru, født den 1.-2.-1935, datter af Andrea og Ole Holm Hansen, Sdr. Virum. Parret har børnene: Bjarne, født den 8.-7.-1957, Karsten, født den 13.-5.-1962 og Mogens, født den 16.-8.-1966.

G.S. har været på St. Restrup Husmandsskole, han har været formand for Ølstrup





Husmandsforening og været medlem af Sognerådet og Menighedsrådet. Han overtog gården den 1.-11.-1953 fra sin far, som byggede ejendommen som statshusmandsbrug i 1929, den blev udstykket fra "Hammelsvanggaard".

Ejendomsskyld 930.000. Areal 15 ha., der er 1 ha. mose. Jorden er lejet ud.

Stuehuset er opført 1929, tilbygget og restaureret 1970, kostald, svinestald og lade fra 1929 er udvidet 1963-69 og tilbygget 1970 og 1974. Gården drives med en svineproduktion på 45 årssøer. Ejendommen er avlscenter og har været det siden 1970, smågrisene sælges derfor hovedsaglig som avlsdyr. Der er 1 traktor, plansilo og kold lufts tørreri.

ØLSTRUPVEJ 41, "SKOVLY",  
HAMMELSVANG, 6950 RINGKØ-  
BING, tlf. 97-346138.

HENNING KRISTENSEN, husmand,  
født den 17.-5.-1943, søn af Sig-  
rid og Knud Kristensen, Frede-  
riks, gift den 27.-7.-1962 med  
Henny Christensen, medhjælpen-  
de hustru, født den 11.-4.-1942,  
datter af Anna og Kresten Chri-  
stensen. Parret har børnene: Han-  
ne, født den 8.-1.-1963, Niels  
Kristen, født den 26.-5.-1965 og  
Knud Erik, født den 14.-9.-1966.

H.K. overtog gården den 1.-7.-1970 fra Jacob Bartolin, som byggede ejendommen som statshusmandsbrug i 1935, da den blev udstykket fra Ølstrupvej 32.

Ejendomsskyld 560.000. Areal 17,4 ha.

Stuehuset er opført 1935, restaureret og tilbygget 1986, kostald, svinestald og lade fra 1935 er tilbygget og ombygget i 1976, hvor der også blev bygget maskinhus. Gården drives med en slagtesvineproduktion på 500 stk. årligt. Der er 3 traktorer, 1 meje-  
tærsker, lagersizlo og kold lufts tørreri.



ØLSTRUPVEJ 43, HAMMELSVANG,  
6950 RINGKØBING, tlf.  
97-346213.

SVEND ERIK KRISTIANSEN,  
gårdejer, født den 27.-2.-1941,  
søn af Magda og Øjvind Kristian-  
sen, Skovlund, gift den 3.-12.-1977  
med Karen Larsen, medhjælpende  
hustru, født den 4.-8.-1954, dat-  
ter af Jenny og Holger Larsen,  
Ildved. Parret har børnene: Ul-  
rich, født den 17.-7.-1977, Con-  
ny, født den 4.-6.-1979 og Sanne,

født den 13.-8.-1985.

S.E.K. har været på Riber Kjærgård Landbrugsskole. Han overtog gården d. 1.-4.-1982 fra A. Schmidt.

Areal 30 ha., heraf 5,5 ha. eng. Desuden er der lejet 11 ha.

Stuehuset er opført 1877 og restaureret flere gange, senest i 1988/89, kostalden fra 1976 er tilbygget i 1986, lade opført 1914 og maskinhus 1986. Gården drives med en kvægproduktion på 44 årskøer, 60 ungdyr og 22 slagtekalve af racen Jersey. Der er 4 traktorer og 1 vandingsmaskine. Maskinstation bruges til en del af markarbejdet.

ØLSTRUPVEJ 47, NØRKÆRGAARD", HAMMELSVANG, 6950 RINGKØBING, tlf. 97-346260.

BJARNE SØRENSEN, gårdejer, født den 8.-7.-1957, søn af Dora og Gunner Sørensen, Hammelsvang, gift den 14.-4.-1979 med Johanne Marie Østergaard, assistent, født den 27.-9.-1958, datter af Grethe og Erling Østergaard, Hover. Parret har børnene: Søren, født den 23.-9.-1981, Lars, født den 18.-2.-1984 og Helle, født den 16.-2.-1989.

Bjarne Sørensen overtog gården i efteråret 1983 fra Erik Nielsen. Ejendomsskyld 2.500.000. Areal 22 ha. og der er lejet 26 ha. Stuehuset er opført 1989, svine-stalde 1983, 1985, 1987 og 1989, maskinhus 1987 og der er gylle-tank. Gården drives med en svineproduktion på 165 årssøer, det er en avls- og opformeringsbe-sætning og der sælges ca. 1.800 smågrise, 500 slagtesvin og ca. 1.000 avlsgrise årligt. Plante-



produktionens salgsafgrøder er raps og ærter. Der er 2 traktorer. På gården er 1 fast medhjælper og der bruges maskinstation til en del af markarbejdet.



ØLSTRUPVEJ 49, "NØRGAARD",  
HAMMELSVANG, 6950 RINGKØ-  
BING, tlf. 97-346171.

BENT PLOUGSGÅRD, gårdejer,  
født den 4.-2.-1938, søn af Ane  
Katrine og Laurids Kjær Søe  
Plougsgård, Hammelsvang, gift  
den 12.-10.-1963 med Vera Han-  
sen, sygehjælper, født den 29.-  
12.-1942, datter af Gudrun og  
Valdemar Hansen, Ørnholm. Parret  
har børnene: Birgitte, født den  
12.-6.-1964, Søren, født den 27.-

1.-1967 og Mette, født den 29.-9.-1971.

B.P. har været på Vejlbj Landbrugsskole. Han overtog gården i sommeren 1976 fra sin far.

Ejendomsskyld 1.650.000. Areal 51 ha., heraf 1 ha. eng og 0,5 ha. skov.

Stuehuset er opført 1910 og restaureret 1985-90, kostald fra 1952 er ændret til svine-stald i 1982, svine-stalde er opført 1957, 1978 og 1983, lade 1910, maskinhus 1978 og der er gylletank. Gården drives med en svineproduktion på 90 årssøer, der produceres ca. 1.800 slagtesvin årligt. Planteproduktionens salgsafgrøder er ærter, raps og frø-græs. Der er 1 traktor, plansilo, varm lufts tørreri og halmfyr. Maskinstation bruges til en del af markarbejdet.

ØSTERBYVEJ 7, "ØSTERKJÆR", VESTER TIM, 6980 TIM, tlf. 97-333238.

JØRGEN POULSGÅRD, gårdejer, født den 15.-9.-1941, søn af Krestine Marie og Peder Christian Poulsgård, Vester Tim, gift den 3.-3.-1973 med Gerda Jensen, medhjælpende hustru, født den 11.-8.-1934, datter af Else Marie og Jens Jensen, Møborg. Parret har børnene: Annegrethe, født den 29.-1.-1962, Karen Marie, født den 23.-8.-1963, Inger Lise, født den 2.-5.-1966, Else Krestine, født den 5.-8.-1974 og Hanne Mette, født den 25.-2.-1976.

J.P. har været på Lægård Landbrugsskole, han er formand for Ringkøbing-Ulfborg Egnens Kontrolforening og i repræsentantskabet for MD-Foods. Han overtog gården den 1.-6.-1972 fra sin far, som byggede den i 1910.

Ejendomsskyld 1.200.000. Areal 44 ha., heraf tilkøbt 18 ha., der er 1 ha. skov. Desuden er der lejet 33 ha.

Stuehuset er opført 1910 og restaureret 1972, kostald opført 1971, spaltstald 1978, svine-stald 1973, maskinhus 1972 og der er gylletank samt udendørs køresilo. Gården drives med en kvægproduktion på 40 årskøer, 43 ungdyr og 22 slagtekalve af racen SDM, svineproduktionen er på 10 årssøer og der produceres ca. 160 slagtesvin årligt. Planteproduktionens salgsafgrøder er korn, raps og pillegræs. Der er 4 traktorer. Maskinstation bruges til en del af markarbejdet og der er 1 skoledreng til hjælp.



ØSTERBYVEJ 8, VESTER TIM, 6980 TIM, tlf. 97-333605.

PALLE PEDERSEN, gårdejer, født den 6.-1.-1954, søn af Vibeke og Villy Pedersen, Vostrup, gift den 25.-2.-1984 med Ritta Jørgensen, husassistent, født den 16.-2.-1960, datter af Katrine og tage Jørgensen, Sdr. Vium. Parret har børnene: Gitte, født den 18.-10.-1985 og Lasse, født den 4.-7.-1989.



P.P. er uddannet elektriker og arbejdet som el-montør. Han overtog gården den 15.-10.-1982 fra Knud Knudsen. Ejendomsskyld 580.000. Areal 7,7 ha., der er frasolgt 7,5 ha.

Stuehuset er opført 1877 og restaureret 1989, kostald og svinestald er opført 1974 og maskinhus 1978. Gårdens besætning er på 5 ammekøer + opdræt af racen Hereford, desuden er der 18 moderfår + opdræt af racen Texel samt 50 par Silva-duer til avl og der er lavet en andedam og en vildtbeplantning på ca. 1 ha. Planteproduktionens salgsafgrøde er korn. Der er 1 traktor, maskinstation bruges til en del af markarbejdet.

ØSTERBYVEJ 10, "ØSTERBY", VESTER TIM, 6980 TIM.

EJGIL KRISTENSEN, gårdejer, omtales under Østerbyvej 12.

E.K. overtog gården den 1.-7.-1987 fra Henning Vej.

Ejendomsskyld 950.000. Areal 30 ha., der er frasolgt 6 ha. ved overtagelsen og der er 6 ha. fredsskov.

Stuehuset er ca. 150 år gammelt, svinestald og lade er fra 1960. Gården drives sammen med Østerbyvej 12.



ØSTERBYVEJ 11, 6980 TIM, tlf. 97-333276.

VIGGO ANDERSEN, landmand, født den 25.-12.-1929, søn af Astrid og Osvald Andersen, Stadil, gift den 28.-11.-1953 med Elisabeth Pedersen, husmor, født den 28.-3.-1931. Parret har børnene: Inger, Leo, Eva og Lene. V.A. overtog gården den 1.-11.-1953 fra Frede Nielsen.

Ejendomsskyld 790.000. Areal 21,5 ha., heraf tilkøbt 13 ha.,

der er 2 ha. eng, skov og lignende.

Stuehuset er opført 1965, kostald og svinestald 1964 og desuden er der maskinhus og gylletank. Gården drives med en kvægproduktion på 10 årskøer, 10 ungdyr og 5 slagtekulve af racen SDM, svineproduktionen er på 4 årssøer og der produceres ca. 50 slagtesvin. Der er 2 traktorer, 1 mejetærsker, markvandingsanlæg samt varm og kold lufts tørreri.

ØSTERBYVEJ 12, "SANDGRAV", VESTER TIM, 6980 TIM, tlf. 97-333397.

EJGIL KRISTENSEN, gårdejer, født den 23.-1.-1942, søn af Selma og Aage Kristensen, Sevel, gift den 27.-7.-1971 med Margit Kjær Nielsen, lærer, født den 11.-3.-1942, datter af Marie og Emil Kjær Nielsen, Resen. Parret har børnene: Martin, født den 15.-9.-1972, Sven, født den 6.-8.-1974, Peter, født den 1.-3.-1977 og Lars, født den 13.-8.-1980.

E.K. har været på Hammerum Landbrugsskole og har været i bestyrelsen for DLG samt er medlem af Stadil-Tim Menighedsråd. Han overtog gården den 27.-8.-1971 fra Leo Larsen.

Ejendomsskyld 1.150.000. Areal 37 ha., heraf 1,5 ha. skov.

Stuehuset er opført 1969 og restaureret 1978, kostalden fra 1960 er ombygget i 1973, lade opført 1930, maskinhus 1974 og der er udendørs køresilo. Gården drives med en kvægproduktion på 36 årskøer, 50 ungdyr og 18 slagtekalve af racen SDM. Planteproduktionens salgsafgrøder er raps og korn. Der er 3 traktorer, 1 mejetærsker og 1 vandingsmaskine. Maskinstation bruges til finsnitning af græs. Gården drives sammen med Østerbyvej 10.

ØSTERBYVEJ 13, "STRØMHUSET", VESTER TIM, 6980 TIM, tlf. 97-333038.

BØRGE VANG CONRADSEN, el-installatør, født den 19.-9.-1943, søn af Anna og Ingvar Conradsen, Vester Tim, gift den 10.-6.-1967 med Grethe Trillingsgaard, husassistent, født den 4.-9.-1947, datter af Ellen og Magnus Pedersen, Jegindø. Parret har børnene: Klaus, født den 21.-10.-1967, Karsten, født den 30.-7.-1970 og Linette, født den 23.-2.-1978.

B.V.C. er el-installatør på Tim Maskinfabrik. Han overtog gården i oktober 1975 fra sin far, nuværende ejer er 3. generation.

Ejendomsskyld 730.000. Areal 13,2 ha., heraf 1,5 ha. eng. Jorden er udlejet.

Stuehuset er ca. 100 år gammelt, tilbygget og restaureret 1976, kostald, svinestald og lade er fra 1954. På gården er der 1 traktor, 1 markvandingsanlæg og halmfyr.

ØSTERBYVEJ 14, "SOLVANG", VESTER TIM, 6980 TIM, tlf. 97-333191.

ARNE CLAUSEN, gårdejer, født den 17.-8.-1933, søn af Kirstine og Jens Chr. Clausen, Bølling, gift den 31.-10.-1953 med Aase Bundesen, kommunalarbejder, født den 17.-8.-1936, datter af Valborg og Helge Bundesen, Vesterkær. Parret har børnene: Birgit, født den 15.-11.-1953, Henning, født den 19.-3.-1956, Else, født den 4.-4.-1957, Tove, født den 15.-10.-1959, Inge, født den 27.-11.-1961, Knud, født den 18.-3.-1963 og Brian, født den 3.-3.-1970.

A.C. er traktorfører ved Ringkøbing Kommune. Han overtog gården den 1.-7.-1966 fra Johannes Andersen.

Ejendomsskyld 240.000. Areal 3,1 ha.

Stuehuset er opført 1911 og restaureret 1967-73, svinestalden er fra 1979. Gården drives udelukkende med planteproduktion bestående af korn. Maskinstation bruges til markarbejdet.

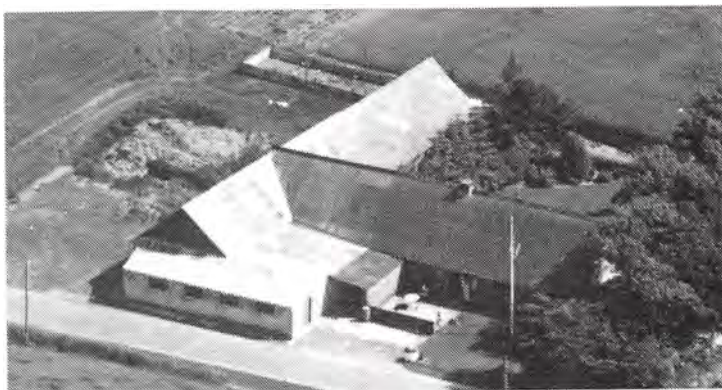

ØSTER LEMVEJ 4, "BJØRNSKOVSKOVS MASKINSTATION", ØSTER LEM, 6940 LEM, tlf. 97-343347.

ASGER BJØRNSKOV JENSEN, gårdejer og maskinstationsejer, født den 1.-5.-1957, søn af Karen og Harry Jensen, Lem, gift den 7.-8.-1982 med Alis Lauridsen, sygehjælper, født den 2.-6.-1955, datter af Krista og Henning Lauridsen, Dejbjerg.

A.B.J. har været på Korinth og Lægård landbrugsskoler. Han

overtog gården den 1.-8.-1981 fra Jørgen Christensen. Ejendommen er en gammel gård, hvor der har været skole i en del af stuehuset.

Ejendomsskyld 1.400.000. Areal 33 ha., heraf 3 ha. eng. Desuden er der forpagtet 203 ha.

Stuehuset er opført 1988, maskinhuse er fra 1983 og 1987. Gården drives udelukkende



med planteproduktion bestående af byg, raps, ærter og kartofler. Gården drives som maskinstation og der er 3 traktorer, 2 mejetærskere, 2 skårlæggere, 2 roeoptagere samt alsidig maskinpark til maskinstationen, desuden er der plansilo, varm og kold lufts tørreri samt anparter i Tindpipe Vindmøllelaug. På gården er 1 fast medhjælper og der er en hel del sæsonansatte.

ØSTER LEMVEJ 5, "TOFTGÅRD",  
ØSTER LEM, 6940 LEM, tlf.  
97-343053.

GUNNAR TOFT, gårdejer, født den 15.-3.-1933, søn af Agnes og Sigurd Toft, Øster Lem, gift den 14.-5.-1960 med Signe Fredslund Jespersen, husassistent og medhjælpende hustru, født den 1.-11.-1936, datter af Ingeborg Marie Fredslund og Thorvald Jespersen, Lunderskov. Parret har børnene: Lars, født den 1.-9.-1966, Agnes, født den 6.-4.-1968 og Knud, født den 12.-7.-1971.

G.T. har været på Ladelund Landbrugsskole. Han forpagtede gården den 1.-3.-1960 og købte den den 1.-3.-1964 fra sin far, nuværende ejer er 3. generation på gården, som blev bygget af bedstemoderen, Marie Toft, i 1905, den er udstykket fra præstegården. Ejendomsskyld 1.350.000. Areal 49 ha., heraf tilkøbt 19 ha., der er 4,4 ha. eng. Stuehuset er opført 1905, restaureret og udvidet flere gange, senest i 1978, kostalden fra 1905 er udvidet i 1952, svinestald opført 1965, lade 1948 og maskinhus 1976. Gården drives med en slagtesvineproduktion på 1.400 stk. årligt, desuden er der 8 ammekøer, 8 stk. opdræt og 1 tyr af racen Simmentaler. Planteproduktionens salgsafgrøder er pillegræs, ærter, raps, hvede, byg, rug og havre. Der er 2 traktorer og 1 mejetærsker. Maskinstation bruges til lidt af markarbejdet.



ØSTER LEMVEJ 6, "KLØVDAL",  
ØSTER LEM, 6940 LEM, tlf. 97-  
343096.

KARL BECH, gårdejer, født den 11.-4.-1920, søn af Signe og Niels Peder Bech, Barde, gift den 26.-11.-1953 med Esther Husted, født den 24.-7.-1930, datter af Mathilde og Thomas Husted, Lem. Parret har børnene: Ilse, født d. 7.-7.-1949, Thomas, født d. 1.-4.-1958 og Linda, født d. 29.-3.-1962.

K.B. overtog gården den 1.-11.-1953 fra Christian Toft. Gården fik sin nuværende placering i 1957 og 1962.

Ejendomsskyld 700.000. Areal 17,9 ha.

Stuehuset er opført 1962 og senere udvidet med tagetage, kostald opført 1957, garage 1965 og maskinhus 1987. Gården drives med en kvægproduktion på 15 årskøer, 16 ungdyr og 8 slagtekalve af racen RDM, desuden produceres ca. 20 slagtesvin. Planteproduktionens salgsafgrøde er korn. Der er 1 traktor og kornsilo. Maskinstation bruges til en del af markarbejdet.

ØSTER LEMVEJ 8, "KNUDDAL", ØSTER LEM, 6940 LEM, tlf. 97-343125.

AAGE HANSEN, gårdejer, født den 11.-4.-1915, søn af Rasmine og Jens Hansen, Troldehede, gift den 29.-5.-1948 med Krista Johannesen, født den 30.-4.-1922, datter af Marianne og Johannes Johannesen, Øster Lem. Parret har børnene: John, født den 16.-12.-1950 og Margit Elisabet, født den 15.-12.-1953.

Aage Hansen overtog gården i november 1952 fra sin svigerfar, han havde gården i forpagtning fra 1949. Gården er udstykket fra Øster Lemvej 4 og fik sin nuværende placering omkring 1870, den har været fæstegård under "Lundenæs", og J.J. købte den i 1912 fra sin farbror. Ejendomsskyld 580.000. Areal 19,5 ha., 19 ha. er bortforpagtet. Stuehuset er opført 1870 og løbende restaureret, kostalden fra 1870 er ombygget flere gange, senest i 1954 og udvidet i 1965, lade opført 1924 og maskinhus 1955. På gården er der 1 traktor og halmfyr.



ØSTER LEMVEJ 9, "LANGAGERGÅRD", ØSTER LEM, 6940 LEM, tlf. 97-343327.

ARNE HANSEN, gårdejer, født den 25.-6.-1952, søn af Esther og Anders Hansen, Tarm.

A.H. har været på Malling Landbrugsskole. Han overtog gården den 11.-8.-1980 fra Børge Jespersen, gården opstår omkring 1890.

Ejendomsskyld 2.250.000. Areal 44 ha., heraf 6 ha. eng.

Stuehuset er opført 1890 og restaureret omkring 1975, kostalde er opført 1930 og 1987, lade 1890, maskinhus 1975, desuden er der indendørs køresilo og gylletank. Gården drives med en kvægproduktion på 70 årskøer, 100 ungdyr og 45 slagtekalve af racen SDM. Der er 3 traktorer og 1 vandingsmaskine. Maskinstation bruges til bl.a. høst.



ØSTER LEMVEJ 13, "MELLEM-GÅRD", ØSTER LEM, 6940 LEM, tlf. 97-343011.

SVEND TRANBERG NIELSEN, gårdejer, født den 12.-7.-1935, søn af Dagmar og Schack Nielsen, Nr. Bork, gift den 29.-10.-1966 med Inga Bækbo Thomsen, sygehjælper, født den 14.-3.-1943, datter af Johanne Kirstine og Thomas Bækbo Thomsen, Øster Lem. Parret har børnene: Thomas, født den 14.-6.-1970 og Anette, født den 12.-7.-1976.

S.T.N. overtog gården i august 1966 fra sin svigerfar. Gården hørte under "Lundenæs" og nævnes første gang i 1597, måske allerede i 1498. I.B.T.s familie overtog gården i 1823, nuværende ejer er 5. generation.

Ejendomsskyld 1.450.000. Areal 35 ha., der er tilkøbt 2 ha., som tidligere har hørt til gården. Desuden er der forpagtet 10 ha.

Stuehuset er opført 1906 og løbende moderniseret, kostalden fra 1906 er udvidet i 1950 og ombygget til ungdyrstald i 1974, kostalden fra 1974 er udvidet i 1982, svine-stalden fra 1906 er udvidet i 1965 og benyttes nu som hestestald, lade er opført 1906, maskinhus 1967, desuden er der 2 gylletanke og udendørs køresilo. Gården drives med en kvægproduktion på 60 årskøer, 90 ungdyr og 30 slagtekalve af racen SDM, desuden er der 8 heste, alle Arabere. Der er 3 traktorer, 1 vandingsmaskine, kornsilo og der anvendes staldvarme til opvarmning af stuehuset. På gården er 1 fast fodermester og der bruges maskinstation til en del af markarbejdet.

ØSTER LEMVEJ 15, ØSTER LEM, 6940 LEM, tlf. 97-343130.

GUNNAR GREEN, gårdejer, født den 14.-11.-1930, søn af Kirstine og Laurids Green, Øster Lem, gift den 4.-12.-1955 med Tinna Grimstrup, medhjælpende hustru, født den 19.-4.-1931, datter af Marianne og Jens Grimstrup, Lambæk. Parret har børnene: Jens,



født den 2.-12.-1956, Laurids, født den 24.-12.-1957 og Torben, født den 27.-6.-1963.

Gunnar Green har været på Borris Landbrugsskole. Han overtog gården i 1955 fra sin far, som byggede den i 1915, han var med til at opdyrke heden og er omtalt på Kongenshus.

Ejendomsskyld 880.000. Areal 40 ha., heraf tilkøbt 28 ha. og der er forpagtet 9 ha.

Stuehuset er opført 1915, udvidet og moderniseret senest i 1979, kostalden fra 1954 er udvidet i 1966, lade opført 1954 og maskinhus 1963. Gården drives med en kvægproduktion på 28 årskøer, 26 ungdyr og 13 slagtekalve af blandet race og desuden produceres ca. 100 slagtesvin årligt. Planteproduktionens salgsafgrøder er pillegræs og raps. Der er 3 traktorer, halvpant i mejetærsker og 1 vandingsmaskine. Maskinstation bruges til lidt af markarbejdet.

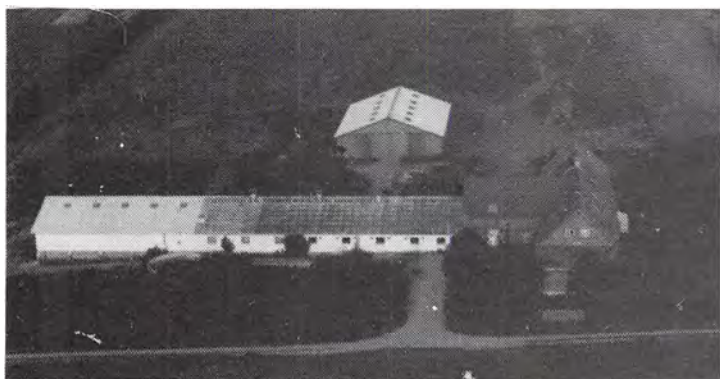

ØSTER LEMVEJ 19, "HEDEBO", ØSTER LEM, 6940 LEM, tlf. 97-343118.

EJNAR GREEN, gårdejer, født den 7.-9.-1946, søn af Karen og Johannes Green, Øster Lem, gift den 23.-11.-1968 med Lise Kristiane Nielsen, medhjælpende hustru, født den 16.-10.-1948, datter af Anna og Linde Nielsen, Grønbjerg. Parret har børnene: Flemming, født den 21.-8.-1969, Heidi, født den 25.-5.-1972 og

Lisbeth, født den 1.-1.-1975.

E.G. har været på Borris Landbrugsskole, han har været formand for Husmændenes kvægavlsudvalg og er medlem af regionsudvalget for kvæg i Ringkøbing Amt. Han overtog gården den 15.-11.-1968 fra sin far, som købte jorden i 1939, da det var hede, og han byggede gården i 1941.

Ejendomsskyld 1.050.000. Areal 21,3 ha., heraf tilkøbt 3,6 ha. og der er forpagtet 13 ha.

Stuehuset er opført 1941 og udvidet i 1975, kostald opført 1972, svinestalden fra 1941 benyttes som kalvestald, lade opført 1978, maskinhus 1977 og der er 2 gylletanke samt indendørs køresilo. Gården drives med en kvægproduktion på 33 årskøer, 37 ungdyr og 30 slagtekalve af racen SDM. Der er 2 traktorer og 1 vandingsmaskine. Maskinstation bruges til høst.

ØSTER LEMVEJ 23, ØSTER LEM, 6940 LEM, tlf. 97-343128.

KRISTIAN HUSTED, gårdejer, født den 8.-7.-1912, søn af Signe og Martin Husted, Vester Sogn, gift den 7.-3.-1938 med Maren (Maja) Green, født den 31.-3.-1917, datter Kirstine og Laurids Green, Øster Lem. Parret har børnene: Martin, født d. 15.-3.-1941, Laurids, født d. 17.-9.-1942, Ernst, født den 28.-3.-1946 og Johanne, født den 14.-1.-1950.

K.H. overtog gården den 1.-3.-1938 fra Ejner Krejbjerg. Gården opstod omkring 1914.





Ejendomsskyld 470.000. Areal 15,5 ha. Jorden er bortforpagtet. Stuehuset er opført 1914 og løbende moderniseret, kostald og svinestald er opført 1914 og lade 1928. På gården er der 1 traktor.

ØSTER LEMVEJ 31, ØSTER LEM, 6940 LEM, tlf. 97-343137. JENS KORSHOLM MIKKELSEN, gårdejer, født den 24.-3.-1931, søn af Anna Kirstine og Mikkel Mikkelsen, Øster Lem, gift den 4.-12.-1954 med Maren Sinkjær, medhjælpende hustru, født den 28.-9.-1933, datter af Ragnhild og Kresten Sinkjær, Vesterbæk. Parret har børnene: Birte, født den 26.-5.-1955, Børge, født den 23.-8.-1956 og Conny, født den 14.-11.-1960.



J.K.M. overtog gården i 1956 fra sin far, som købte den i 1927.

Ejendomsskyld 1.200.000. Areal 31 ha., heraf tilkøbt 13 ha.

Stuehuset er opført 1940 og løbende moderniseret, kostald opført 1964, svinestald og lade 1906 samt maskinhus 1979. Gården drives med en svineproduktion på 20 årssøer, der produceres ca. 350 slagtesvin. Planteproduktionens salgsafgrøde er korn. Der er 2 traktorer, 1 mejetærsker og kornsilo. Maskinstation bruges til lidt af markarbejdet.



ØSTER LEMVEJ 39, "GRÆSTOFT", ØSTER LEM, 6940 LEM, tlf. 97-343193.

SIGURD NØRMARK, gårdejer, født den 9.-6.-1903, søn af Marie og Kristen Nørmark, Øster Lem, gift den 7.-9.-1941 med Jenny Lund, født den 11.-4.-1909, datter af Marie og Niels Lund, Brejning. Parret har børnene: Knud, Aase og Leif.

S.N. overtog gården i 1934 fra sin far.

Areal 11 ha., der er bortforpagtet 2 ha. eng.

Stuehuset er opført omkring 1889 og løbende vedligeholdt, kostalden er fra omkring 1889, svinestald 1936, lade 1927 og maskinhus 1969. Gården drives med en kvægproduktion på 5 årskøer + opdræt af racen RDM, desuden produceres ca. 60 slagtesvin årligt. Der er 1 traktor, plansilo og kold lufts tørreri. Maskinstation bruges til en del af markarbejdet og 1 søn hjælper til.

ØSTER LEMVEJ 43, "GAMMEL FAURBY", FAURBY, 6940 LEM, tlf. 97-343055.

JENS CHRISTIAN CHRISTENSEN, gårdejer, født den 12.-3.-1929, søn af Anna Kirstine og Knud Christian Christensen, No, gift den 8.-2.-1958 med Karen Marie Hykkelbjerg, medhjælpende hustru, født den 18.-2.-1935, datter af Emilie og Frede Hykkelbjerg, Faurby. Parret har børnene: Claus, født den 25.-2.-1961, Ove, født den 3.-3.-1964, Jytte, født den 21.-4.-1967 og Anna, født den 10.-8.-1971.





J.C.C. har været på Ladelund Landbrugsskole. Han overtog gården den 1.-11.-1957 fra sine svigerforældre, som købte den i 1933.

Ejendomsskyld 1.350.000. Areal 40 ha., heraf tilkøbt 16 ha., der er 2 ha. skov. Stuehuset er opført 1840 og udvidet 1947, kostald opført 1961, svinestalden fra 1941 er indrettet til pelseri, minkhallerne er bygget 1981-88, lade 1941 og maskinhus 1973. Gården drives med en kvægproduktion på 16 årskøer, 15 ungdyr og 10 slagtekalve af racen RDM, desuden er der en minkbestand på 600 tæver. Planteproduktionens salgsafgrøder er raps, ærter og korn. Der er 2 traktorer, 1 mejetærsker og korntørreri. Maskinstation bruges til lidt af markarbejdet.

ÅRBJERGVEJ 12, "VESTER ÅRBJERG", 6990 ULFBORG, tlf. 97-491698.

INGOLF AHM, gårdejer, født den 13.-3.-1945, søn af Inger Margrethe og Gregers Richard Ahm, Årbjerg, gift den 17.-6.-1972 med Kirsten Falk Hansen, medhjælpende hustru, født den 8.-3.-1947, datter af Mitzi Johanne og Thorkild Elis Falk Hansen, København. Parret har børnene: Henning, født den 5.-10.-



1967, Marianne, født den 23.-8.-1973, Michael, født den 24.-4.-1975 og Henrik, født den 21.-5.-1983. I.A. har været på Gråsten Landbrugsskole. Han overtog gården den 1.-8.-1973 fra sin mor.

Ejendomsskyld 1.350.000. Areal 91 ha., heraf 30 ha. hede, plantage og mose. Stuehuset er opført 1854 og restaureret 1960, kostald, lade og maskinhus er fra 1951, ungdyrstald 1926. Gården drives med en kvægproduktion på 38 årskøer, 50 ungdyr og 20 slagtekalve af racen SDM, desuden er der 15 moderfår og 1 vædder af racen Texel. Planteproduktionens salgsafgrøder er korn, ærter og raps. Der er 3 traktorer, 1 vandingsmaskine, lagersilo, plansilo og varm lufts tørreri. Maskinstation bruges til en del af markarbejdet.

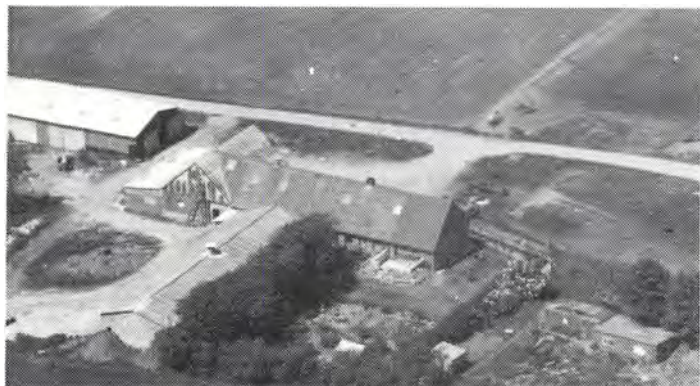

AAVEJ 1, LYSTBÆK, 6990 ULFBORG, tlf. 97-491798.

SVEND AAGE CHRISTENSEN (HOMANN), landmand, født den 8.-11.-1921, søn af Sofie og Anders Christensen, Dejbjerg, gift den 8.-11.-1951 med Marie Bundgaard, husmor, født den 20.-1.-1931, datter af Kirstine Margrethe og Peder Bundgaard, Ådum. Parret har børnene: Lis, født d. 11.-7.-1952, Bodil, født den 17.-5.-1955, Anders Peder, født den

16.-7.-1959 og Egon, født den 2.-7.-1965.

S.A.A.C. overtog gården den 1.-11.-1956 fra Dagny Madsen.

Ejendomsskyld 600.000. Areal 35 ha., heraf tilkøbt 19 ha.

Stuehuset er opført 1931 og restaureret og tilbygget 1973, kostald og svinestald er fra 1964, lade 1937 og maskinhus 1970. Gården drives med en svineproduktion på 10 årssøer, der sælges ca. 180 smågrise årligt. Planteproduktionens salgsafgrøde er korn. Der er 2 traktorer, 1 mejetærsker, plansilo, kold lufts tørreri og halmfyr.

AAVEJ 2, "ØSTERBÆKMARK", LYSTBÆK, 6990 ULFBORG, tlf. 97-491114.

ANKER RINDOM, gårdejer, født den 6.-12.-1960, søn af Dagny og Svend Rindom, Lystbæk, gift d. 11.-11.-1989 med Anette Nielsen, ekspedient, født d. 21.-2.-1967, datter af Birgith og Edvard Nielsen, Ulfborg. Parret har sønnen Jeppe, født d. 26.-7.-1989.

Anker Rindom overtog gården den 1.-12.-1988 fra sin far. Ejendomsskyld 1.250.000. Areal 44,6 ha.

Stuehuset er opført 1953 og restaureret 1979, kostalden fra 1953 er om- og tilbygget i 1971, svinestalden fra 1964 er ændret til kalvestald i 1975, hvor der også blev bygget lade og maskinhus, desuden er der gylletank. Gården drives med en kvægproduktion på 50 årskøer og 55

ungdyr af blandet race. Planteproduktionens salgsafgrøder er korn og pillegræs. Der er 3 traktorer, 1 sprinklervandingsanlæg og 1 vandingsmaskine. Maskinstation bruges til en del af markarbejdet.



AAVEJ 3, LYSTBÆK, 6990 ULFBORG, tlf. 97-491294.

VAGN JEPPESEN, gårdejer, født den 21.-7.-1937, søn af Maren og Anders Jeppesen, Tim, gift d. 5.-11.-1960 med Ruth Byskov Hald, medhjælpende hustru, født den 17.-5.-1938, datter af Elvira og Jens Hald, Grønbjerg. Parret har børnene: Else, født d. 7.-6.-1961, Jenny, født den 21.-8.-1962, Hans, født den 22.5.-1965 og Martin, født den 8.-1.-1968.

V.J. har været på Lægård Landbrugsskole. Han overtog gården den 22.-6.-1960 fra Peder Jepsen.

Ejendomsskyld 1.050.000. Areal 56 ha., heraf tilkøbt 27 ha. og der er lejet 20 ha. Stuehuset er opført 1979, kostald og lade 1974, ungdyrstald 1932 og maskinhus 1989. Gården drives med en kvægproduktion på 52 årskøer og 70 ungdyr af racen RDM. Planteproduktionens salgsafgrøder er ærter, raps og rug. Der er 3 traktorer, 1 mejetærsker og 1 vandingsmaskine. På gården er 1 deltids medhjælper.

AAVEJ 8, "NYHOLM", LYSTBÆK KÆR, 6990 ULFBORG, tlf. 97-492193.

POUL HANSEN, gårdejer, født den 7.-7.-1938, søn af Nina og Hermann Hansen, Torsted, gift den 31.-10.-1959 med Dagny Nielsen, gårdejer, født d. 2.-4.-1940, datter af Marie og Jens Peder Nielsen, Staby. Parret har børnene: Kjeld, født den 26.-3.-1962, Brian, født den 24.-5.-1965 og Kaj, født den 24.-11.-1969.

P.H. overtog gården den 18.-2.-1982 fra Vagn Jensen.

Ejendomsskyld 960.000. Areal 29 ha., heraf tilkøbt 1,5 ha.

Stuehuset er opført 1947 og restaureret 1982, kostald, svinestald og lade er fra 1947, de er opført efter en brand, kostald og svinestald er ændret til hareproduktion i 1987 og maskinhuset er fra 1983. Gården drives med en ammekobesætning på 30 ammekøer, 30 ungdyr og 15 slagtekalve af racen Hereford. Hareproduktionen er på 100 harer + opdræt. Planteproduktionens salgsafgrøder er korn. Der er 4 traktorer og 1 vandingsmaskine. Maskinstation bruges til en del af markarbejdet.





## SKJERN KOMMUNE

ADELVEJ 1, ÅNUM 6900 SKJERN,  
tlf. 97-351241.

VAGN NIELSEN, gårdejer, født den 4.-6.-1929, søn af Charlotte og Peder Kristian Nielsen, Hanning, gift den 1.-7.-1956 med Meta Stenbæk Jensen, født den 10.-8.-1934, datter af Jørgine og Johannes Jensen, Albæk. Parret har børnene: Steen, født d. 4.-12.-1956, Thorkild, født den 13.-11.-1957, Knud, født d. 11.-10.-1958, Inger, født den 4.-4.-1961,

Karsten, født den 7.-11.-1963 og Lars, født den 16.-7.-1965.

V.N. overtog gården i 1956 og byggede det som statshusmandsbrug, det blev udstykket fra "Ånumgård".

Ejendomsskyld 650.000. Areal 20 ha., heraf tilkøbt 7 ha., der er forpagtet 5 ha. Stuehuset er opført 1956 og løbende moderniseret og udvidet, kostald, svinestald og lade er fra 1956. Gården drives med en kvægproduktion på 14 årskøer, 14 ungdyr og 7 slagtekalve af blandet race, desuden produceres ca. 200 slagtesvin årligt. Planteproduktionens salgsafgrøder er ærter og raps. Der er 2 traktorer, halvpert i mejetærsker, 1 vandingsmaskine og plansilo. Maskinstation bruges til en del af markarbejdet.



ADELVEJ 2, "LILLE LUNDENÆS", LUNDENÆS, 6900 SKJERN,  
tlf. 97-350987.

NIELS KRISTIAN LAURIDSEN, gårdejer, født den 7.-1.-1932, søn af Maren Kristine og Thomas Mose Lauridsen, Opsund, gift den 25.-4.-1958 med Jensine Agneth Nielsen, født den 10.-2.-1938, datter af Anne Sandfeld og Thomas Christian Nielsen, Hanning. Parret har børnene: Egon, født den 15.-1.-1960, Flemming, født

den 27.-4.-1961 og Kenneth, født den 18.-1.-1972.

N.K.L. er medlem af Menighedsrådet ved Skjern Kirke. Han overtog gården den 15.-3.-1958 fra Thorvald Pedersen. Gården blev udstykket fra "Lundenæs" fra omkring 1850, avlsbygningerne nedbrændte i 1961.

Ejendomsskyld 1.400.000. Areal 45 ha., heraf tilkøbt 8 ha.

Stuehuset er opført 1964 og udvidet 1975, det oprindelige stuehus er fra omkring 1850 og senere ombygget til sostald, kostald, svinestald og lade er fra 1961 og maskinhuset 1968. Gården drives med en kvægproduktion på 25 årskøer og 35 ungdyr af blandet race. Planteproduktionens salgsafgrøde er byg. Der er 3 traktorer, 1 mejetærsker, 1 vandingsmaskine, plansilo og kold lufts tørreri, der bruges staldvarme til opvarmning af stuehuset.

ADELVEJ 3, "ADELGÅRD", Å-  
NUM, 6900 SKJERN, tlf. 97-  
350583.

VAGN LINDY PETERSEN, gård-  
ejer, født den 17.-10.-1959, søn  
af Emma og Gunnar Petersen, Å-  
num, gift den 27.-7.-1985 med  
Gitte Givskov Andersen, medhjæl-  
pende hustru, født den 4.-10.-  
1963, datter af Ingelise og Poul  
Givskov Andersen, Nebel. Parret  
har børnene: Camilla, født den  
17.-9.-1986 og Christian, født  
den 24.-3.-1988.

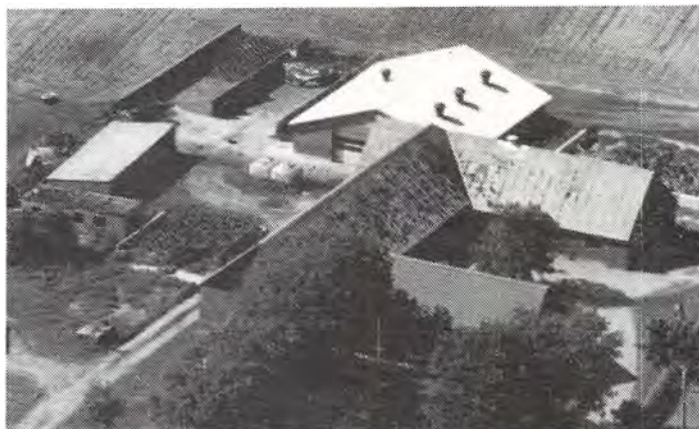

V.L.P. har været på Kongensgård og Hammerum landbrugsskoler, han er i bestyrelsen for Jerseyforeningen i Ringkøbing Amt. Han overtog gården den 1.-6.-1985 fra sin far, som købte den i 1948.

Ejendomsskyld 1.300.000. Areal 30 ha., heraf tilkøbt 6 ha., der er 2 ha. skov. Der er forpagtet 4 ha.

Stuehuset er opført 1912-14 og løbende restaureret, kostalden fra 1959 er ombygget i 1982, ungdyrstald og foderhus er fra 1983, laden fra 1912-1914 er ombygget flere gange, maskinhus opført 1976, der er udendørs køresilo og gylletank. Gården drives med en kvægproduktion på 38 årskøer, 40 ungdyr og 25 slagtekalve af racen Jersey. Plan-  
teproduktionens salgsafgrøder er raps og ærter. Der er 2 traktorer, 1 vandingsmaskine og andel i Skjern Vindmøllelaug. Maskinstation bruges til en del af markarbejdet.



ADELVEJ 5, "LUNDGÅRD", LUN-  
DENÆS, 6900 SKJERN, tlf. 97-  
350989.

HANS HOLGER RINDOM, gård-  
ejer, født den 19.-11.-1925, søn  
af Pouline og Jakob Rindom, Al-  
bæk, gift den 22.-10.-1955 med  
Doris Iversen, omsorgsmedhjæl-  
per, født den 3.-5.-1933, datter  
af Thilde og Hans Christian Iver-  
sen, Engsig. Parret har børnene:  
Lisbeth, født den 18.-4.-1958,  
Jacob, født den 8.-2.-1962 og

Hanne Dorte, født den 22.-8.-1968.

H.H.R. er gartnermedhjælper ved Skjern Kommune. Han overtog gården i 1955, da den blev udstykket som statshusmandsbrug, den er oprindelig udstykket fra Adelvej 2. Ejendomsskyld 1.100.000. Areal 30 ha., heraf tilkøbt 14 ha. Jorden er bortforpagtet. Stuehuset er opført 1955, restaureret og udvidet i 1975, kostald, svinestald og lade er opført 1955, svinestalde 1969 og 1972 samt maskinhus 1970. Gården drives med en slagtesvineproduktion på 520 stk. årligt. Der er 1 traktor, 1 vandingsmaskine, rørvan-  
dingsanlæg, tårnsilo og varm lufts tørreri.

ADELVEJ 6, "VESTER KJÆRGÅRD", DEBELMOSE, 6900 SKJERN, tlf. 97-366260.  
JENS ASTRUP SØNDERGÅRD, gårdejer, født den 10.-7.-1932, søn af Dagny og Janus Søndergård, Debelmose, gift den 24.-10.-1959 med Bodil Schmidt, medhjælpende hu-  
stru, født den 26.-8.-1938, datter af Gerda og Jørgen Schmidt, Højen. Parret har børnene: Hanne, født den 3.-8.-1960, Lene, født den 26.-9.-1962, Jørgen, født den 3.-6.-1966 og Tina, født den 17.-7.-1969.

J.A.S. har været på Borris Landbrugsskole, han er formand for denne skole. Han over-  
tog gården den 1.-2.-1968 fra sin bror, Erling Søndergård. Faderen købte den i 1929, den blev oprindelig udstykket fra præstegården i 1910.

Ejendomsskyld 1.700.000. Areal 55 ha., heraf tilkøbt 20 ha. og der er forpagtet 10 ha. Stuehuset er opført 1914 og løbende restaureret, kostalden og svinestalden fra 1870 er



ombygget flere gange, slagtesvinestald fra 1977, sostald 1969, laden fra 1870 er senere moderniseret og maskinhuset er fra 1977. Gården drives med en svineproduktion på 90 årssøer, der produceres ca. 2.000 slagtesvin årligt. Planteproduktionens salgsafgrøder er raps, ærter og pillegræs. Der er 3 traktorer, 1 mejetærsker og 1 vandingsmaskine. Der er 1 fast medhjælper.

ADELVEJ 7, LUNDENÆS, 6900 SKJERN, tlf. 97-351143.

KNUD RAHBEK ERIKSEN, gård-ejer, født den 6.-3.-1943, søn af Mette og Ejner Eriksen, Bølling, gift den 28.-5.-1966 med Karen Marie Kristensen, medhjælpende hustru, født den 24.-1.-1946, datter af Kristiane og Hans Kristensen, Sdr. Vium. Parret har børnene: Anne Mette, født den 30.-3.-1967, Hans Ejnar, født den 29.-3.-1968, Kristian, født den 30.-9.-1970 og Inger, født den 23.-11.-1974.



K.R.E. har været på Hammerum Landbrugsskole. Han overtog gården den 12.-4.-1966 fra Edith og Marinus Sørensen. Gården blev bygget i 1930.

Ejendomsskyld 900.000. Areal 25,7 ha. og der er forpagtet 12 ha.

Stuehuset er opført 1934 og løbende restaureret, kostalden fra 1930 er udvidet i 1973, svinestalden fra 1966 er ombygget til kvægstald i 1981, lade opført 1930, maskinhus 1976 og der er gylletank. Gården drives med en kvægproduktion på 54 årskøer og 70 ungdyr af racen SDM. Der er 3 traktorer og 1 vandingsmaskine. Maskinstation bruges til høst. Gården drives sammen med Østerbyvej 20.



ADELVEJ 9, "NØRAGER", LUNDENÆS, 6900 SKJERN, tlf. 97-352882.

HANS JØRN DAHL, gårdejer, født den 8.-10.-1952, søn af Anna og Svend Dahl, Lyhne, gift d. 29.-7.-1978 med Birthe Fredsgård, dagplejeleder, født den 29.-9.-1953, datter af Oda og Frede Fredsgård, Tarm. Parret har børnene: Carsten, født den 13.-4.-1979 og Stine, født den 12.-6.-1983.

H.J.D. er forretningsudvalgsmedlem i DLG midt-vest. Han overtog gården d. 15.-4.-1980 fra Knud Holt.

Ejendomsskyld 2.900.000. Areal 56 ha. og der er forpagtet 42 ha.

Stuehuset er opført 1962, kostalden fra 1940 er ombygget til svinestald i 1978, svinestaldene er fra 1980, 1984 og 1987, lade 1940, maskinhus 1988/89 og der er gylletanke. Gården drives med en kvægproduktion på 230 årssøer, der produceres ca. 4.600 slagtesvin årligt, desuden er der en ammekobesætning på 10 ammekøer, 8 ungdyr af 1 kalv af racen Hereford. Planteproduktionens salgsafgrøder er raps og ærter. Der er 3 traktorer, 1 mejetærsker, 1 vandingsmaskine, 1 rendegraver, plansilo, tårnsilo, varm og kold lufts tørreri samt halmfyr. Maskinstation bruges til en del af markarbejdet og der er 2 medhjælpere.

ADELVEJ 11, LUNDENÆS, 6900 SKJERN, tlf. 97-351232.

EGON RIISKJÆR, gårdejer, født den 23.-2.-1936, søn af Sine og Anders Kristensen, Brejning, gift den 17.-3.-1962 med Henny Høgfelt, født den 25.-1.-1941, datter af Karen og Viggo Høgfelt, Skjern. Parret har børnene: Karen Lisbeth, født d. 8.-2.-1963, Jan Ole, født den 13.-4.-1965, Inge Bente, født den 20.-3.-1969 og Anne Birgit,

født den 13.-9.-1975.

Egon Riiskjær har været på Borris Landbrugsskole, han er i bestyrelsen for Damsø Afvandingslaug. Han overtog gården d. 15.-2.-1962 fra Bodil og Viggo Kristensen. Gården har oprindeligt været fæstegård under "Lundenæs", den blev bygget på sit nuværende sted i 1904.

Ejendomsskyld 1.000.000. Areal 33 ha., heraf tilkøbt 11 ha., som tidligere tilhørte gården. Desuden er der forpagtet 6 ha.

Stuehuset er opført 1930 og løbende moderniseret, kostalden fra 1968 er udvidet i 1975, svinestalden er fra 1928, en del af den er fra 1904, det var dengang stuehus, laden fra 1962 er genopbygget efter en storm, maskinhuset er fra 1972, garage 1967 og staklade 1964. Gården drives som alsidigt landbrug med en kvægproduktion på 30 årskøer, 42 ungdyr og 18 slagtekalve af racen SDM. Svineproduktionen er på 14 årssøer, der sælges 70 smågrise og 170 slagtesvin årligt. Planteproduktionens salgsafgrøder er ærter og raps. Der er 2 traktorer, 1 mejetærsker, 1 vandingsmaskine, plansilo og kold lufts tørreri. Maskinstation bruges til lidt af markarbejdet.



ADELVEJ 13, LUNDENÆS, 6900 SKJERN, tlf. 97-350981.

BØRGE FRYDENDAHL MIKKELSEN, gårdejer, født den 10.-6.-1924, søn af Caroline Frydendahl og Jens Kristian Mikkelsen, Abildå, gift den 17.-11.-1947 med Kirsten Marie Ladekjær, født den 3.-11.-1926, datter af Johanne og Aksel Ladekjær, Vestager. Parret har børnene: Ruth, født den 24.-9.-1949, Aksel, født den 22.-8.-1951, Ellen, født den 29.-5.-

1955 og Jørgen, født den 25.-5.-1962.

B.F.M. overtog gården den 15.-4.-1952 fra Kristian Fåretoft. Gården er udstykket fra "Lundenæs" i 1925.

Ejendomsskyld 840.000. Areal 24 ha.

Stuehuset er opført 1941 og udvidet i 1973, kostald og svinestald er fra 1926, laden fra 1924 er udvidet i 1954 og maskinhuset er fra 1955. Gården drives med en slagtesvineproduktion på 500 stk. årligt. Planteproduktionens salgsafgrøder er ærter og raps. Der er 1 traktor, 1 mejetærsker, 1 vandingsmaskine, plansilo og kold lufts tørreri.

ADELVEJ 19, "VENDELBOGÅRD", ALBÆK, 6900 SKJERN, tlf. 97-350985.

NIELS VENDELBO, gårdejer, født den 14.-6.-1939, søn af Katrine og Anders Vendelbo, Albæk, gift den 25.-11.-1961 med Stinne Andresen, medhjælpende hustru, født den 4.-12.-1940, datter af Anne og Jeppe Andresen, Stoustrup. Parret har børnene: Anni, født den 3.-10.-1962, Jette, født den 1.-1.-1965, Majbritt, født den 29.-3.-1976 og Anders, født den 28.-7.-1980.

N.V. er formand for Skolenævnet ved Kirkeskolen i Skjern. Han overtog gården den





1.-11.-1961 fra sin far, nuværende ejer er 4. generation på gården. Ejendomsskyld 1.800.000. Areal 55 ha., heraf tilkøbt 18 ha., der er 4 ha. skov. Stuehuset er opført 1931 og løbende restaureret, kostalden fra 1960 er ombygget til svinestald i 1986, løsdriftstald opført 1974, svinestald 1986, lade 1974, maskinhus 1976 samt garage og værksted 1932. Gården drives med en slagtesvineproduktion på 2.800 stk. årligt, desuden er der 17 ammekøer, 10 ungdyr og 15 slagtekalve af racen Charolais. Planteproduktionens salgsafgrøder er ærter, raps og industrikartofler. Der er 3 traktorer, 1 mejetærsker, 2 vandingsmaskiner, plansilo, varm og kold lufts tørreri samt halmfyr.

AHLERVEJ 3, "SKOBÆK", BORRIS, 6900 SKJERN, tlf. 97-366031.

HANS CHRISTIAN JENSEN, gårdejer, født den 10.-5.-1934, søn af Magda Kirstine og Kristian Sigvald Jensen, Strellev, gift den 10.-9.-1957 med Gerda Dalgas, født den 26.-6.-1935, datter af Abelone og Aksel Dalgas, Grimlund. Parret har børnene: Lone, født den 3.-8.-1958, Kirsten, født den 24.-7.-1960, Inger, født den 14.-4.-1963 og Randi, født den 13.-12.-1969.

H.C.J. har været på Borriss Landbrugsskole. Han overtog gården den 1.-8.-1957 fra Mathilde og Marius Nykjær, gården kan føres tilbage til 1688.

Areal 90 ha., heraf tilplantet ca. 4 ha.

Stuehuset er opført 1916 og løbende restaureret, kostalden er fra ca. 1930, løsdriftstald 1966, laden er genopbygget efter storm i 1985 og maskinhuset er fra 1959. Gården drives med en ammekobesætning på 20 køer og 40 stk. opdræt af racen Hereford. Planteproduktionens salgsafgrøder er ærter, raps, hvede, rug, byg og græs til pillefabrikation. Der er 3 traktorer, 1 mejetærsker, 3 vandingsmaskiner, kornsilo og varm lufts tørreri. Maskinstation bruges til lidt af markarbejdet.

AHLERVEJ 5, DUEDAL, 6900 SKJERN, tlf. 97-366439.

KRISTIAN PEDERSEN, gårdejer, født den 24.-4.-1915, søn af Kirstine og Johannes Pedersen, Rindum, gift den 20.-2.-1952 med Marie Jensen, født den 24.-8.-1927, datter af Stinne og Meiner Jensen, Hjørptarp. Parret har børnene: Kirstine, født d. 17.-5.-1952, Bjarne, født den 25.-7.-1953, Elin, født den 23.-11.-1954 og Herdis, født den 29.-12.-1956.

K.P. overtog gården den 1.-4.-1952 fra Oda Lydersen.

Ejendomsskyld 470.000. Areal 11,2 ha. Jorden er bortforpagtet.

Stuehuset er opført 1932, udvidet og moderniseret i 1978, kostald og lade er fra 1932.



AHLERVEJ 9, "AHLER NØRGÅRD", BORRIS, 6900 SKJERN, tlf. 97-366026.

OVE NAVNTOFT ENEVOLDSEN, gårdejer, født den 14.-3.-1935, søn af Magdalene og Johannes Enevoldsen, Torsbæk, gift 1. gang den 18.-5.-1963 med Ulla Mouritsen. Parret har børnene: Christel, født den 13.-4.-1960 og Bjarne, født den 24.-4.-1967. O.N.E. blev gift 2. gang d. 1.-3.-1986 med Maria Grzeczniak,

træindustriarbejder, født den 30.-1.-1958, datter af Karol og Bronislawa Grzeczniak, Polen. Parret har børnene: Karin, født den 11.-3.-1983 og Lene, født den 26.-8.-1986. O.N.E. arbejder på Skjern Trikotageafarveri A/S. Han overtog gården den 1.-8.-1966

fra Frede C. Kammersgård. Gården blev oprindeligt opført i 1882.

Ejendomsskyld 1.000.000. Areal 63 ha., heraf 1,5 km. åbred til Vorgod Å.

Stuehuset er opført 1886 og restaureret efter 1966, kostald og lade er fra 1882, svinestald og maskinhus 1981. Gården drives udelukkende med dplanteproduktion bestående af korn, ærter og raps. Der er 1 traktor, 1 mejetærsker, 1 vandingsmaskine og halmfyr. Maskinstation bruges til lidt af markarbejdet.

AHLERVEJ 16, "AHLER NYGÅRD", AHLER, 6900 SKJERN, tlf. 97-366563.

SØREN MARIUS ANDERSEN, gårdejer, født den 16.-10.-1950, søn af Marry og Karl Andersen, Sdr. Vium, gift den 21.-9.-1975 med Inge Nissen Mortensen, merkonom, født den 7.-7.-1955, datter af Henny og Julius Mortensen, Dejbjerg. Parret har børnene: Helle, Heidi, Mikkel og Morten.

S.M.A. overtog gården i 1981 fra Hans Rasmussen. Gården er oprindeligt udstykket fra "Ahler Gård".

Ejendomsskyld 760.000. Areal 22 ha.

Stuehuset er opført 1957 og løbende moderniseret, svinestalden fra 1957 er udvidet 1972, lade opført 1957 og maskinhus 1972. Gården drives med en svineproduktion på ca. 40 årssøer, der produceres ca. 800 slagtesvin årligt. Der er 2 traktorer, 1 mejetærsker, 1 vandingsmaskine, plansilo, varm og kold lufts tørreri samt halmfyr. Maskinstation bruges til lidt af markarbejdet.

ANDBÆKVEJ 7, "NØRREGÅRD", BÆKBO, 6940 LEM.

POUL ARNE HANSEN, gårdejer.

P.A.H. overtog gården den 1.-6.-1986 fra Sigfred Dideriksen. Gården kan føres tilbage til 1870.

Ejendomsskyld 830.000. Areal 24 ha. og der er lejet 11 ha.

Stuehuset er opført omkring 1913 og moderniseret 1980, kostald opført 1957, svinestalden er af ældre dato, lade opført 1969 og maskinhus 1978. Gården drives med en kvægproduktion på 25 årskøer af racen Jersey. Planteproduktionens salgsafgrøder er raps, korn og ærter. Der er 3 traktorer og 1 vandingsmaskine. Maskinstation bruges til lidt af markarbejdet. Gården drives sammen med Vesteragervej 14, som ejes af P.A.H.s kone.

ANDRUP ENGVEJ 1, ANDRUP, 6900 SKJERN, tlf. 97-369125.

AAGE ERTBØLLE MADSEN, gårdejer, født den 6.-5.-1934, søn af Johanne og Søren Ertbølle Madsen, Dejbjerg, gift den 4.-12.-1959 med Elisabeth Nielsen, født den 12.-8.-1939, datter af Signe og Jens Skjød, Linde. Parret har børnene: Anni, født den 23.-3.-1961, Anette, født den 1.-11.-1965, Jane, født den 12.-6.-1973 og Klaus, født den 26.-9.-1976. A.A.E.M. har været på Borris Landbrugsskole, han er medlem af skolenævnet ved Stauning Skole. Han overtog gården i 1959, da den blev bygget som statsmandsbrug. Ejendomsskyld 1.250.000. Areal 29,2 ha., heraf tilkøbt 5 ha.

Stuehuset er opført 1959, udvidet og moderniseret i 1987, kostald og svinestald er ombygget til sostald, svinestald opført 1978, lade 1959 samt maskinhuse 1978 og 1987. Gården drives med en svineproduktion på 100 årssøer, der sælges ca. 1.600 smågrise årligt. Der er 2 traktorer, 1 mejetærsker, plansilo, varm og kold lufts tørreri samt halmfyr. Maskinstation bruges til lidt af markarbejdet.

ARNBORGVEJ 5, ENGSIG, 6900 SKJERN, tlf. 97-350641.

JENS LAURIDSEN, gårdejer, født den 2.-4.-1929, søn af Sørine og Anders Lauridsen, Engsig, gift den 16.-11.-1963 med Anne Lise Nielsen, født den 14.-9.-1931, datter af Rosa og Marinus Nielsen, Haverslev. Parret har børnene: Ellen, født den 30.-8.-1964, tvillingerne Anders og Anne Grete, født den 22.-12.-1968.





J.L. overtog gården den 1.-10.-1963 fra sin far, som købte den i 1928.

Ejendomsskyld 750.000. Areal 22 ha., heraf tilkøbt 3 ha.

Stuehuset er opført 1908, udvidet i 1976 og løbende moderniseret, kostalden fra 1908 er udvidet i 1960, svinestald opført 1967, staklade 1964, lade 1912-1913, maskinhus 1965 og foderhus 1957. Gården drives som alsidigt landbrug med en kvægproduktion på 23 årskøer, 22 ungdyr og 15 slagtekalve af racen RDM, desuden er der 10 årssøer og der produceres ca. 160 slagtesvin årligt. Der er 2 traktorer, 1 vandingsmaskine og portionstørreri. Maskinstation bruges til høst.

ARNBORGVEJ 6, "SOLBAKKEN",  
KJELSTRUP, 6900 SKJERN, tlf.  
97-364112.

JENS KRAGH, gårdejer, født  
den 18.-10.-1957, søn af Minna  
Kragh og Andreas Lauridsen,  
Kjelstrup.

J.K. har været på Borris og Ham-  
merum landbrugsskoler, han er  
formand for Øster Hestholm  
Lodsagerlaug og i bestyrelsen  
for Faster-Nr. Vium Kontrolfor-  
ening. Han overtog gården den

1.-8.-1985 fra sine forældre, nuværende ejer er 3. generation på gården, som kom i familiens eje i 1920. Ejendomsskyld 1.300.000. Areal 24,9 ha.

Stuehuset er opført 1909 og løbende vedligeholdt, kostalden fra 1909 er indrettet som ungdyrstald, kostalden er fra 1962, ny ungdyrstald 1985, laden fra 1909 er udvidet i 1932, maskinhuse opført 1956 og 1978 og der er indendørs køresilo og gylletank. Gården drives med en kvægproduktion på 36 årskøer, 40 ungdyr og 20 slagtekalve af racen Jersey. Planteproduktionens salgsafgrøder er korn og græs til pillefabrikation. Der er 3 traktorer, 1 vandingsmaskine, 1 minilæsser og der bruges staldvarme til opvarmning af stuehuset og der er andel i Pedersborg Vindmøllelaug. På gården er 1 fast medhjælper og der bruges delvis maskinstation.



ARNBORGVEJ 7, "VENNELYST",  
ENGSIG, 6900 SKJERN, tlf. 97-  
350502.

SVEND ERIK PILGAARD, gård-  
ejer, født den 29.-11.-1949, søn  
af Mary og Skov Pilgaard, Eng-  
sig.

S.E.P. har været på Midtjyllands  
Landbrugsskole. Han overtog går-  
den i februar 1977 fra sin far,  
som købte den i 1948. Gården er  
ca. 100 år gammel.

Ejendomsskyld 1.125.000. Areal 33 ha.

Stuehuset er opført omkring 1890, udvidet og moderniseret senest i 1981, kostalden fra 1972 er moderniseret efter en brand i 1977 og senest moderniseret til ristestald i 1989, staklade opført 1966, kornmagasin er genopbygget efter en brand i 1977, lade fra 1978 og maskinhus 1986, desuden er der gylletank og udendørs køresilo. Gården drives med en kvægproduktion på 33 årskøer, 31 ungdyr og 18 slagtekalve af racen SDM. Der er 3 traktorer, 1 vandingsmaskine, staldvarme bruges til opvarmning af stuehuset og der er andel i Skjern Vindmøllelaug. Der er 1 skoledreng til hjælp og der bruges delvis maskinstation.

ARNBORGVEJ 8, DEBELMOSE, 6900 SKJERN, tlf. 97-366158.

ERIK og PEDER GOSVIG, gårdejere.

E.G. er født den 6.-8.-1929, søn af Kirstine og Peder Gosvig, Debelmose, gift den 23.-5.-1959 med Lydia Kristensen, plejer, født den 6.-7.-1936, datter af Dagny og

Martin Kristensen, Ramme. Parret har børnene: Bodil, født den 26.-8.-1960, Benno, født den 15.-10.-1961, Peder, født den 16.-9.-1964, Lisbeth, født den 19.-12.-1965 og Bent, født den 26.-10.-1969.

E.G. har været på Hammerum Landbrugsskole. Han overtog gården den 1.-4.-1955 fra Kristian Rindom, de første 5 år ejede han gården sammen med en bror, fra d. 1.-8.-1989 har sønnen Peder Gosvig været medejer af gården.

Ejendomsskyld 1.150.000. Areal 25 ha., heraf tilkøbt 7 ha., der er forpagtet 5 ha. Stuehuset er opført 1915 og løbende restaureret, kostalden fra 1962 er ombygget i 1982, ungdyrstald fra 1974, lade 1911 og maskinhus 1977, der er gylletank. Gården drives med en kvægproduktion på 38 årskøer og 55 ungdyr af racen SDM. Planteproduktionens salgsafgrøde er korn. Der er 3 traktorer, 1 vandingsmaskine, kornsilo og kold og varm lufts tørreri. Maskinstation bruges til høst.

ARNBORGVEJ 9, "KÆRVANG",  
ENGSIG, 6900 SKJERN, tlf. 97-  
351119.

KNUD JØRGEN SVENDSEN-TUNE, gårdejer, født den 26.-7.-1933, søn af Esther Kristine og Svend Carl Svendsen-Tune, Søllerød, gift den 5.-10.-1957 med Lise Hesselbjerg Thomsen, født den 1.-9.-1933, datter af Anna Sofie og Axel Thomsen, Farum. Parret har børnene: Ellen, født den 10.-4.-1959, Anders, født den 13.-6.-1960 og Erik, født den 4.-8.-1962.



K.J.S.T. har været på Hammerum Landbrugsskole, han er formand for Menighedsrådet i Skjern. Han overtog gården den 1.-4.-1966 fra Hans Iversen.

Ejendomsskyld 560.000. Areal 14 ha. og der er forpagtet 40 ha. Stuehuset er opført 1906, kostalde 1906 og 1960, svinestald 1906, laden fra 1906 er udvidet i 1930, maskinhuset er fra 1962, desuden er der minkhal fra 1987 og staklade 1972. Gården drives som minkfarm med en bestand på 70 minktæver. Planteproduktionens salgsafgrøder er kartofler, korn, græsfrø og havefrø. Der er 5 traktorer, 1 metjetærsker, 3 vandingsmaskiner, 1 kartoffellægger og 1 kartoffeloptager, plansilo, varm og kold lufts tørreri. Maskinstation bruges til lidt af markarbejdet.



ARNBORGVEJ 10, "AHLER  
GÅRD", BORRIS, 6900 SKJERN,  
tlf. 97- 366153.

FLEMMING TERP MADSEN, gårdejer, født den 22.-6.-1951, søn af Edith og Halvor Madsen, Nollund, gift den 11.-11.-1978 med Kaja Bonde Nielsen, medhjælpende hustru, født d. 4.-4.-1958, datter af Anne Karen og Ejner Bonde Pedersen, Sdr. Felding. Parret har børnene: Birgitte, født den 27.-12.-1979, Anne

Mette, født den 14.-7.-1981 og Louise, født den 26.-1.-1986.

F.T.M. har været på Riber Kjærgård Landbrugsskole, han er i repræsentantskabet for Landoungdom og i bestyrelsen for Åskov Kontrolforening. Han overtog gården i november 1978 fra Viggo Jensen, den har været i slægtens eje siden 1851. Dengang var der 900 tdr. land, flere gårde er udstykket fra gården, bl.a. er alle Ahlergårdene udstykket herfra.

Ejendomsskyld 2.000.000. Areal 76 ha., heraf 4,4 ha. skov og hede samt 2 ha. eng. Der er forpagtet 10 ha.

Stuehuset er opført 1858 og løbende restaureret fra 1978, kostalden er fra 1979, lade



og maskinhus 1987, der er udendørs køresilo og gylletank. Gården drives med en kvægproduktion på 80 årskøer, 130 ungdyr og 40 slagtekalve af racen SDM. Planteproduktionens salgsafgrøder er ærter og korn. Der er 4 traktorer, 3 vandingsmaskiner, tårnsilo, varm og kold lufts tørreri og der bruges staldvarme til opvarmning af stuehuset. På gården er 1 fodermester og 1 skoledreng til hjælp, maskinstation bruges til fin-snitning.

ARNBORGVEJ 13, "HEAGER",  
BØLLING, 6900 SKJERN, tlf.  
97-368061.

ERIK VILLUMSEN, gårdejer,  
født den 6.-2.-1937, søn af Dina  
og Søren Villumsen, Bølling, gift  
den 2.-3.-1963 med Kirsten Over-  
gård Hansen, født d. 12.-8.-1941,  
datter af Ester og Alfred Han-  
sen, Bølling. Parret har børnene:  
Karen, født den 24.-5.-1964,  
Ove, født den 27.-12.-1965, Jør-  
gen, født den 1.-8.-1967, Peder,  
født den 4.-2.-1969, Simon, født den 24.-4.-1970, Niels, født den 27.-6.-1971 og Ruth,  
født den 28.-12.-1973.

E.V. har været på Haslev Landbrugsskole. Han overtog gården den 1.-4.-1961 fra Kirstine Østergård. Ejendomsskyld 950.000. Areal 19 ha. og der er forpagtet 25 ha. Stuehuset er opført 1929 og løbende vedligeholdt, kostalde er opført 1941 og 1976, lade 1941, maskinhus 1966 og foderhus 1976, der er udendørs køresilo og gylletanke. Gården drives med en kvægproduktion på 42 årskøer, 36 ungdyr og 30 slagtekalve af blandet race, desuden er der 2 årssøer, der produceres ca. 40 slagtesvin årligt. Plante-  
produktionens salgsafgrøder er raps og ærter. Der er 4 traktorer, 1 rørvandingsanlæg, kornsilo, varm og kold lufts tørreri. Maskinstation bruges til en del af markarbejdet. Gården drives sammen med Arnborgvej 15.



Gården drives sammen med Arnborgvej 13.

ARNBORGVEJ 21, KJELSTRUP,  
6900 SKJERN, tlf. 97-364061.  
ANDERS MOESGÅRD ANDER-  
SEN, gårdejer, født den 11.-7.-1938,  
søn af Dagny og Anders V. An-  
dersen, Brejning, gift den 7.-11.-  
1963 med Bodil Nielsen, medhjæl-  
pende hustru, født d. 29.-3.-1940,  
datter af Karen og Alfred Niel-  
sen, Højager. Parret har børne-  
ne: Poul, født den 11.-10.-1964  
og Bent, født den 11.-12.-1967.



ARNBORGVEJ 15, BØLLING,  
6900 SKJERN.

ERIK VILLUMSEN, gårdejer, om-  
tales under Arnborgvej 13.

E.V. overtog gården i 1975 fra  
Mariane Kristensen.

Ejendomsskyld 270.000. Areal 3,3  
ha.

Stuehuset er opført fra omkring  
1900, kostald og svinestald er  
bygget omkring 1900, de er sene-  
re ombygget til beboelse, desu-  
den er der en lade af ældre dato.

A.M.A. overtog gården den 11.-10.-1963 fra Karl Erik Jansen. Ejendomsskyld 1.150.000. Areal 28,5 ha. og der er lejet 11 ha. Stuehuset er opført 1908, restaureret og udvidet i 1975, kostalden fra 1908 er ombygget til svinestald i 1971/72, goldsostald opført 1964, farestald 1969 og 1954, laden fra 1908 er ombygget og udvidet, maskinhuse opført 1977 og 1986 og der er gylletank. Gården drives med en svineproduktion på 35 årssøer, der produceres ca. 600 slagtesvin årligt. Planteproduktionens salgsafgrøder er ærter, raps, spinat, valmuer, byg, hvede og græsfrø. Der er 2 traktorer, 1 mejetærsker, 1 vandingsmaskine, plansilo, varm og kold lufts tørreri.

ARNBORGVEJ 23, "NY LODAL", 6900 SKJERN.

HENNING OSTERSEN, gårdejer, omtales under Vestergårdvej 2.

H.O. overtog gården i 1987 fra Kristian Østergård Jensen. Gården er udstykket fra "Sdr. Lodal" omkring 1893.

Ejendomsskyld 1.050.000. Areal 26 ha.

Svinestaldene er ombygget omkring 1930, der er opført nye staldbygninger til svineproduktion i 1988, maskinhuset fra 1975 er ombygget til planlager i 1988. Gården drives sammen med Vestergårdvej 2, hvor ejeren bor, og desuden drives den sammen med Videbækvej 12.

ARNBORGVEJ 25, "LÆGÅRD",  
DEBELMOSE, 6900 SKJERN, tlf.  
97-366331.

NIELS ØSTERGAARD, gårdejer, født den 7.-10.-1933, søn af Marie og Morten Østergaard Pedersen, Skarrild, gift den 6.-12.-1964 med Karen Marie Frandsen, medhjælpende hustru, født den 4.-8.-1943, datter af Marry og Niels Frandsen, Debelmose. Parret har børnene: Henrik Morten, født den 22.-10.-1965, Pia, født den 3.-10.-1967, Niels Kurt, født den 29.-4.-1972 og Britta, født den 23.-2.-1976.



N.Ø. overtog gården den 1.-4.-1968 fra Henning Pedersen. Gården er udstykket fra Arnborgvej 27 i 1889/90.

Ejendomsskyld 870.000. Areal 19 ha. og der er lejet 13 ha.

Stuehuset er opført 1889, det er udvidet og løbende restaureret, kostalden er senest renoveret i 1980, laden fra 1964 er delvis indrettet til svinestald i 1980, maskinhuset er fra 1976. Gården drives med en svineproduktion på 40 årssøer, der sælges ca. 900 smågrise årligt, desuden er der 6 ammekøer, alle krydsningsdyr. Planteproduktionens salgsafgrøder er ærter og raps. Der er 2 traktorer og 1 vandingsmaskine. Maskinstation bruges til en del af markarbejdet.



ARNBORGVEJ 27, DEBELMOSE,  
6900 SKJERN, tlf. 97-366045.  
JENS KJÆR, gårdejer, født den  
24.-7.-1922, søn af Johanne og  
Ole Kjær, Debelmose.

J.K. overtog gården den 1.-1.-1948 fra sin far. Gården har været fæstegård under "Lundenæs" og blev frikøbt omkring 1790. Nuværende ejer er 5. generation på gården.

Ejendomsskyld 930.000. Areal 27 ha., heraf 6 ha. mose og eng.

Stuehuset er opført 1818 og løbende restaureret, kostalden er fra 1954, lade 1916 og maskinhus 1967. Kobesætningen er under udsætning, men der er p.t. 3 årskøer og 15



ungdyr af racen SDM. Planteproduktionens salgsafgrøder er raps, hvede og byg. Der er 2 traktorer og andel i markvandingsanlæg. Maskinstation bruges til en del af markarbejdet.

ARNBORGVEJ 35, "AHLER VESTERGÅRD", BORRIS, 6900 SKJERN, tlf. 97-366413.

PEDER KNUDSEN, gårdejer, født den 18.-10.-1947, søn af Ingeborg og Martin Knudsen, Nørhede, gift den 27.-5.-1972 med Hanne Mouridsen, medhjælpende hustru, født den 2.-8.-1946, datter af Anne og Viggo Mouridsen, Tarm. Parret har børnene: Ole, født den 15.-4.-1977, Lars, født d. 29.-6.-1979 og Jesper, født den 15.-4.-1982.

P.K. er i bestyrelsen for Skjern Å andel. Han overtog gården den 1.-7.-1975 fra Anders Gosvig Jensen. Gården er udstykket fra "Ahler Gård" i 1890, den har været i familiens eje siden 1902.

Ejendomsskyld 1.700.000. Areal 47 ha. og der er forpagtet 8 ha.

Stuehuset er opført 1890 og senere restaureret, kostald og lade er opført 1975 og maskinhus 1978, der er indendørs køresilo og gylletank. Gården drives med en kvægproduktion på 40 årskøer, 50 ungdyr og 20 slagtekalve af racen SDM. Planteproduktionens salgsafgrøder er ærter og raps. Der er 3 traktorer, andel i mejetærsker, 2 vandingsmaskiner, plansilo og korntørreri. Maskinstation bruges til en del af markarbejdet.



ASTRUPVEJ 2, SÆDDING, 6900 SKJERN, tlf. 97-362109.

OLE KRISTIAN RAHBÆK PEDERSEN, gårdejer, født den 31.-8.-1953, søn af Petra Homand og Jens Rahbæk Pedersen, Sædding, gift den 12.-7.-1986 med Inge Marie Dammark Nielsen, kontorassistent, født den 12.-10.-1957, datter af Dagny Margrethe og Egil Dammark Nielsen, Ejstrup. Parret har datteren Annette, født den 4.-1.-1988.

O.K.R.P. har været på Borriss og Hammerum landbrugsskoler. Han overtog gården den 30.-12.-1977 fra sin mor, nuværende ejer er 4. generation på gården.

Ejendomsskyld 1.150.000. Areal 16,5 ha., heraf 1,6 ha. eng. Der er lejet 2,2 ha. Stuehuset er opført 1854 og løbende moderniseret, kostald og lade er opført 1976, maskinhus 1984 og der er gylletank. Gården drives med en kvægproduktion på 32 årskøer, 33 ungdyr og 15 slagtekalve af racen SDM. Der er 3 traktorer, maskinstation bruges til en del af markarbejdet og der er 1 skoledreng til hjælp. Gården drives sammen med Astrupvej 9.

ASTRUPVEJ 4, "SØNDERGÅRD MARK", SÆDDING, 6900 SKJERN, tlf. 97-362037. ALFRED BENDTSEN, gårdejer, født den 6.-5.-1906, søn af Margrethe og Jens Bendtsen, Sædding.

A.B. har været på Borriss Landbrugsskole. Han overtog gården i 1972 fra sin bror, Bent Kristian Bendtsen, nuværende ejer er 3. generation på gården, som kom i slægtens eje i 1852/53, den er udstykket fra "Søndergård".

Areal 23 ha., heraf 2 ha. plantage og lignende. 11 ha. er bortforpagtet.

Stuehuset er opført omkring 1868 og løbende vedligeholdt, kostald opført 1932 og lade 1865. Gården drives udelukkende med planteproduktion bestående af havre og byg. Der er 1 traktor.

ASTRUPVEJ 6, "STENSGÅRD", ASTRUP, 6900 SKJERN, tlf. 97-364075.

ERLING SKOV LARSEN, gårdejer, født den 17.-9.-1958, søn af Ingrid og Karl Larsen, Årup, gift den 5.-7.-1980 med Lene Larsen, født den 28.-11.-1961, datter af Tove og Ole Larsen, Brønderslev. Parret har børnene: Samuel, født den 26.-12.-1986 og Tomas, født den 28.-6.-1988.

E.S.L. har været på Hammerum Landbrugsskole. Han overtog gården den 21.-8.-1984 fra Anders Vestergård Madsen, som opdyrkede en del af heden.

Ejendomsskyld 900.000. Areal 20,7 ha.

Stuehuset er opført 1964, en modernisering er påbegyndt, kostalden fra 1949 er ombygget til svinestald i 1985, svinestald opført 1989, lader 1949 og 1959, sidstnævnte er delvis ombygget til svinestald i 1987, maskinhuset fra 1949 er ombygget i 1975, der er gylletank. Gården drives med en svineproduktion på 100 årssøer, der sælges ca. 2.200 smågrise årligt. Planteproduktionens salgsafgrøder er raps og frøgræs. Der er 1 traktor, plansilo og varm og kold lufts tørreri. Maskinstation bruges til en del af markarbejdet.

ASTRUPVEJ 7, "MEDER", SÆDDING, 6900 SKJERN, tlf. 97-362208.

MADS VENDELBO, gårdejer, født den 7.-1.-1942, søn af Johanne og Peder Vendelbo, Sædding, gift den 17.-5.-1969 med Grethe Kirkegård, husassistent, født den 3.-7.-1946, datter af Stella og Aage Pedersen, Faster. Parret har børnene: Peder, født den 11.-6.-1970, Hanne, født den 1.-4.-1973 og Åse, født den 5.-3.-1980.

M.V. har været på Borris Landbrugsskole. Han overtog gården den 1.-4.-1969 fra sin far, nuværende ejer er 3. generation på gården, som kom i slægtens eje omkring 1890. Ejendomsskyld 830.000. Areal 22 ha., heraf 1 ha. mose. Der er lejet 16 ha.

Stuehuset er opført 1910 og løbende moderniseret, kostalde er opført 1971 og 1977, svinestald 1971 og maskinhus 1955. Gården drives med en kvægproduktion på 25 årskøer, 40 ungdyr og 15 slagtekalve af racerne SDM og RDM, desuden produceres 250 slagtesvin årligt. Der er 2 traktorer og der bruges staldvarme til opvarmning af stuehuset. Maskinstation bruges til høst.

ASTRUPVEJ 9, "HEDELUND", SÆDDING, 6900 SKJERN.

OLE KRISTIAN RAHBÆK PEDERSEN, gårdejer, omtales under Astrupvej 2.

O.K.R.P. overtog gården den 1.-6.-1988 fra Peder Bjerregård Nielsen.

Ejendomsskyld 700.000. Areal 14 ha.

Stuehusets alder er ukendt, kostald, svinestald og lade er fra omkring 1900 og maskinhuset er fra 1979. På gården er der 1 traktor, kornsilo, varm og kold lufts tørreri. Gården drives sammen med Astrupvej 2.



ASTRUPVEJ 13, ASTRUP, 6900 SKJERN, tlf. 97-364099.

VILLY NYBO, gårdejer, født den 6.-6.-1941, søn af Kirstine Margrethe Nielsen (Dinna Nybo) og Mads Nielsen (Mads Nybo), Astrup gift den 4.-3.-1967 med Esther Vestergaard, født den 3.-5.-1946, datter af M. og Kristian Vestergaard, Lønborg. Parret har børnene: Tove, født den 15.-5.-1972 og Dorthe, født den 25.-2.-1976.



V.N. er formand for Jerseyforeningen for Ringkøbing Amt og bestyrelsesmedlem af Ringkøbing Amts Kvægavlforening, han deltager i opkøb af avlsvæg til eksport og er dommer ved dyrskuer. Han overtog gården i januar 1964 fra sine forældre, som byggede den i 1950, da den blev udstykket som statshusmandsbrug.

Ejendomsskyld 1.200.000. Areal 27 ha., heraf tilkøbt 12 ha.

Stuehuset er opført 1950, restaureret og udvidet i 1978, kostalden fra 1950 er ombygget og udvidet i 1972, ungdyrstald opført 1979, lade 1950, maskinhus og foderhus 1979 samt foderhus 1972. Gården drives som alsidigt landbrug med en kvægproduktion på 34 årskøer, 27 ungdyr og 17 slagtekalve af racen Jersey, svineproduktionen er på 25 årssøer og der sælges ca. 400 smågrise årligt. Der er 3 traktorer, tårnsilo, kold lufts tørreri og 1 nødstrømsanlæg. Maskinstation bruges til en del af markarbejdet.

ATRUPVEJ 15, "BAKKEGÅRD",  
ASTRUP, 6900 SKJERN, tlf. 97-  
364094.

STEEN OVE STIGKÆR, gårdejer,  
født den 13.-10.-1933, søn af  
Kristiane og Jens Stigkær, Lum-  
sås, gift den 29.-4.-1961 med  
Judith Knudsen, fru, født den  
13.-6.-1936, datter af Asta og  
Harald Knudsen, Ølstrup. Parret  
har børnene: Kristian, født den  
27.-4.-1962 og Lisbeth, født den  
20.-6.-1965.

S.O.S. har været på Dalum Landbrugsskole og er medlem af Menighedsrådet ved FASTER Kirke. Han overtog gården den 1.-3.-1961 fra Peder Mortensen. Gården er udstykket fra Astrupvej 19 i 1914.

Ejendomsskyld 1.500.000. Areal 22,3 ha.

Stuehuset er opført 1914 og løbende moderniseret, kostalden fra 1914 er løbende moderniseret og ombygget til svinestald i 1979, hvor der også blev bygget slagtesvinestald og maskinhus, den gamle svinestald er fra 1969 og der er gylletank. Gården drives med en svineproduktion på 65 årssøer og der produceres ca. 1.300 slagtesvin årligt. Planteproduktionens salgsafgrøde er raps. Der er 2 traktorer og der bruges staldvarme til opvarmning af stuehuset. Maskinstation bruges til en del af markarbejdet.



ASTRUPVEJ 17, "ASTRUPGÅRD",  
ASTRUP, 6900 SKJERN, tlf. 97-  
364019.

JENS LODAHL, gårdejer, født  
den 14.-2.-1919, søn af Anna og  
Kristian Astrup Christensen, A-  
strup, gift den 26.-6.-1965 med  
Grete Marie Christensen, født  
den 19.-11.-1933, datter af Han-  
ne og Karl Oluf Christensen, Sæd-  
ding. Parret har børnene: Anne  
Mette, født den 3.-8.-1966 og  
Karl Oluf, født den 19.-2.-1970.  
J.L. har været på Haslev Land-  
brugsskole. Han fik gården i for-  
pagtning i 1952 og overtog den

den 1.-5.-1961 fra sin far, gården har været i slægtens eje gennem flere generationer.  
Ejendomsskyld 1.200.000. Areal 43 ha.

Stuehuset er opført 1883 og løbende vedligeholdt, kostalden er fra 1939, svinestald og lade 1912 samt maskinhus 1952. Gården drives med en kvægproduktion på 14 årskøer + 46 stk. opdræt af racerne SDM og RDM, desuden produceres ca. 175 slagtesvin årligt. Planteproduktionens salgsafgrøde er korn. Der er 2 traktorer, andel i mejetærsker og kornsilo. Maskinstation bruges til en del af markarbejdet.

ASTRUPBVEJ 19, ASTRUP, 6900 SKJERN, tlf. 97-364027.

GERT HJØLLUND, gårdejer, født den 8.-6.-1957, søn af Binne og Knud Hjøllund, Astrup.

G.H. har været på Nr. Nissum og Hammerum landbrugsskoler. Han overtog gården den 1.-7.-1981 fra sin far, nuværende ejer er 3. generation på gården.

Areal 30 ha., heraf 5 ha. skov og eng.

Stuehuset er opført 1882/83 og løbende vedligeholdt, kostald og svinestald er opført 1933, lade 1882/83 og maskinhus 1986 og der er gylletank. Gården drives med en kvægproduktion på 30 årskøer og 35 ungdyr af racen SDM, desuden produceres ca. 250 slagtesvin årligt. Der er 2 traktorer, andel i mejetærsker og der bruges staldvarme til opvarmning af stuehuset. Maskinstation bruges til lidt af markarbejdet.

BORRISKROGVEJ 1, "BORRISKROG", BORRIS, 6900 SKJERN, tlf. 97-366048.

GERDA LUNDSGAARD ARNOLDUS, lærer, født den 30.-6.-1945, datter af Jenny og Christian Lundsgaard, Borris, gift den 7.-4.-1979 med Gregers Arnoldus, oberstløjtnant, født den 29.-5.-1924, søn af Jenny og Jørgen Arnoldus, Gudhjem.

G.A. døde den 15.-8.-1981.

G.L.A. overtog gården i 1981 ved sin mands død, han havde overtaget den d. 1.-6.-1967 fra Abelone Jensen. Gården har hørt under "Lundenæs" og kan føres tilbage til 1498. Areal 33 ha., heraf 5 ha. skov. Jorden er bortforpagtet.

Stuehuset er opført 1900 og senere restaureret, kostalden er fra 1885, hestestald 1905 og maskinhus 1970.

BORRISVEJ 6, ASTRUP, 6900 SKJERN, tlf. 97-364081.

MADS EVALD VESTERGAARD, gårdejer, født den 8.-9.-1958, søn af Anna og Peder Vestergaard, Astrup, gift den 2.-3.-1985 med Annette Nielsen, fritidspædagog, født den 15.-8.-1961, datter af Stinne og Johannes Nielsen, Astrup.

M.E.V. har været på Hammerum Landbrugsskole. Han overtog gården den 1.-7.-1984 fra sin mor.

Gården er en gammel slægtsgård, som har eksisteret siden 1683.

Ejendomsskyld 1.100.000. Areal 21 ha.

Stuehuset er opført 1916 og løbende restaureret, kostalden fra 1930 er senere moderniseret, ungdyrstald opført 1983 og lade 1883, der er indendørs køresilo og gylletank. Gården drives med en kvægproduktion på 38 årskøer, 45 ungdyr og 20 slagtekalve af racen SDM. Der er 2 traktorer, 1 vandingsmaskine og der anvendes staldvarme til opvarmning af stuehuset. Maskinstation bruges til en del af markarbejdet.



BORRISVEJ 7, ASTRUP, 6900 SKJERN, tlf. 97-364176.

HOLGER EMIL NIELSEN, gård-ejer, født den 12.-3.-1935, søn af Othilia og Meinert Nielsen, Stau-ning, gift den 8.-1.-1966 med El-se Hansen, hjemmehjælper, født den 11.-3.-1937, datter af Anna og Hans Hansen, Tårs. Parret har børnene: Sten, født den 3.-9.-1966 og Brian, født den 29.-3.-1969. H.E.N. har været på Borris Landbrugsskole. Han overtog gården

den 1.-11.-1965 fra Anders Vestergård Andersen.  
Ejendomsskyld 1.000.000. Areal 17 ha.



Stuehuset er opført 1915 og løbende moderniseret, kostald opført 1971 og ungdyrstald 1978, lade opført 1915 og maskinhus 1974, der er udendørs køresilo og gylletank. Gården drives med en kvægproduktion på 30 årskøer, 40 ungdyr og 20 slagtekalve af racen SDM. Der er 2 traktorer og 1 vandingsmaskine. Maskinstation bruges til en del af markarbejdet.

BORRISVEJ 8, ASTRUP, 6900 SKJERN, tlf. 97-364080.

JENS VESTERGAARD, gårdejer, født den 26.-4.-1941, søn af Esther og Søren Jensen Vestergaard, Astrup, gift den 8.-8.-1964 med Ellen Astrup Christensen, organist, født den 5.-9.-1944, datter af Astrid og Jeppe Christensen, Sædding. Parret har børnene: Søren Christian, født den 14.-2.-1966, Svend, født den 17.-7.-1967, Astrid Henriette, født den 12.-12.-1970 og Jeppe, født den 22.-6.-1976.

J.V. har været på Hammerum Landbrugsskole. Han overtog gården den 1.-8.-1964 fra sin far, nuværende ejer er 4. generation på gården, som blev udstykket fra "Vestergård" i 1901.

Ejendomsskyld 1.350.000. Areal 21 ha.

Stuehuset er opført 1901 og løbende restaureret, kostalde opført 1938 og 1973, laden er delvis ombygget i 1938, maskinhus opført 1983, der er gylletank. Gården drives med en kvægproduktion på 40 årskøer og 70 stk. opdræt af blandet race. Planteproduktionens salgsafgrøde er raps. Der er 3 traktorer, 1 mejetærsker, 1 vandingsmaskine og der anvendes staldvarme til opvarmning af stuehuset. Maskinstation bruges til lidt af markarbejdet og gården drives sammen med Ejstrupvej 6.

BORRISVEJ 9, ASTRUP, 6900 SKJERN, tlf. 97-364008.

HANS HENRY NIELSEN, gårdejer, født den 25.-3.-1927, søn af Marie og Niels Jørgen Nielsen, Bølling, gift den 17.-9.-1954 med Ruth Andreassen, født den 18.-9.-1932, datter af Karen og Peder Andreassen, Kirke Skensved. Parret har børnene: Marie, født den 17.-6.-1956, Karen, født den 7.-6.-1960, Niels Jørgen, født den 8.-8.-1964 og Birgitte, født den 24.-10.-1972.

H.H.N. har været på Hammerum Landbrugsskole, han er i repræsentantskabet for Tulip og overtog gården den 1.-2.-1957 fra Knud Ølgaard.

Ejendomsskyld 2.100.000. Areal 30,5 ha., heraf 5 ha. eng.

Stuehuset er opført 1893 og løbende vedligeholdt, alle avlsbygningerne nedbrændte i januar 1987, de er genopført med svinestald, lade, maskinhus og der er gylletank. Gården drives med en svineproduktion på 150 årssøer, der sælges ca. 2.000 smågrise og 1.300 slagtesvin årligt. Planteproduktionens salgsafgrøder er ærter og raps. Der er 2 traktorer, 1 mejetærsker, plansilo, varm og kold lufts tørreri, der anvendes staldvarme til opvarmning af stuehuset og der er andel i Pederborg Vindmøllelaug. Maskinstation bruges til lidt af markarbejdet og der er 1 fast medhjælper. Gården drives sammen med Skjernvej 94, Videbæk Kommune.

BORRISVEJ 10, "ØSTERGÅRD", ASTRUP, 6900 SKJERN, tlf. 97-364335.

KURT SAND ØSTERGÅRD, gårdejer, født den 2.-3.-1958, søn af Hanne og Svend Østergård, Astrup, gift den 18.-6.-1984 med Ingrid Højvang Jensen, køkkenassistent, født den 23.-11.-1959, datter af Grethe og Thomas Højvang Jensen, Henne. Parret har børnene: Jacob, født den 3.-1.-1987 og Jan, født den 25.-4.-1988.

K.S.Ø. har været på Borris og Midtjyllands landbrugsskoler og er i bestyrelsen for DTT Midtjylland, han ejer firmaet KVA Diesel Elektro, som sælger generatoranlæg. Han overtog gården den 1.-8.-1983 fra sin far, nuværende ejer er 4. generation på gården, som kom i slægtens eje omkring 1870. Der har tidligere været mølleri på gården, som fik sin nuværende placering i 1882.



Ejendomsskyld 2.200.000. Areal 30,5 ha., heraf 7 ha. eng.  
Stuehuset er opført 1882 og løbende restaureret, kostald opført 1963, svinestald 1954, maskinhuset fra 1953 benyttes i forbindelse med KVA Diesel Elektro, laden er fra 1882 og maskinhus 1973. Gården drives udelukkende med planteproduktion bestående af korn, raps, roer og ærter. Der er 3 traktorer, andel i mejetærsker, andel i vandingsmaskine, plansilo, varm og kold lufts tørreri samt 1 vindmølle. Maskinstation bruges til lidt af markarbejdet.

BORRISVEJ 11, "MELDGÅRD",  
ASTRUP, 6900 SKJERN, tlf. 97-364157.

PEDER MELDGÅRD RANDERIS, gårdejer, født den 27.-7.-1924, søn af Anne Kirstine Marie og Anton Karl Randeris, Astrup, gift den 4.-11.-1953 med Sigrid Bech Jakobsen, født den 2.-2.-1933, datter af Nielsine Nielsen Bech og Ejner Jakobsen, Skovby. Parret har børnene: Birger, født d. 6.-10.-1955, Anne født d. 6.-12.-1960 og Leif, født den 6.-4.-1966.

P.M.R. overtog gården den 1.-12.-1962 fra sin far, gården kom i slægtens eje i 1755, der har tidligere været gæstgiveri på gården, som fik sin nuværende placering i 1902. Ejendomsskyld 1.300.000. Areal 42 ha., heraf 7 ha. eng.

Stuehuset er opført 1902 og løbende vedligeholdt og moderniseret, kostald, svinestald og lade er fra 1930, maskinhus 1948 og roehus 1974. Gården drives med en svineproduktion på 13 årssøer, der produceres ca. 200 slagtesvin årligt. Planteproduktionens salgsafgrøder er korn, raps og ærter. Der er 2 traktorer og 1 mejetærsker. Maskinstation bruges til en del af markarbejdet.



BORRISVEJ 12, ASTRUP, 6900 SKJERN, tlf. 97-364370.

BIRGER RANDERIS, gårdejer, født den 6.-10.-1955, søn af Sigrid og Peder Randeris, Astrup, gift den 28.-7.-1984 med Bodil Møller, fysioterapeut, født den 1.-7.-1958, datter af Kirstine og Erhard Møller, Ølstrup. Parret har børnene: Lene, født den 18.-8.-1987 og død den 10.-11.-1987 og Stine, født den 23.-12.-1988. B.R. har været på Ladelund og

Lægård landbrugsskoler, han er i bestyrelsen for Borris-Faster Husmandsforening og overtog gården den 1.-7.-1982.

Ejendomsskyld 1.017.000. Areal 21 ha., heraf tilkøbt 3 ha., der er 3 ha. eng.  
Stuehuset er opført 1908 og løbende moderniseret, kostalden fra 1966 er delvis ombygget til spaltestald i 1983, hvor der også blev bygget lade, der er gylletank. Gården drives med en kvægproduktion på 35 årskøer, 50 ungdyr og 20 slagtekalve af racen RDM. Der er 1 traktor, andel i vandingsmaskine og andel i Pedersborg Vindmøllelaug. Maskinstation bruges til en del af markarbejdet.

BORRISVEJ 13, "ØSTERGÅRD", ASTRUP, 6900 SKJERN, tlf. 97-364035.

ANDERS og ERIK JESPERSEN, gårdejere, sønner af Kristine og Morten Jespersen, Astrup.

Brødrene overtog gården i 1972 fra forældrene.  
Areal 44 ha., heraf 4 ha. eng og plantage.



"Østergård"s stuehus er opført 1933, kostald, svinestald og lade er ligeledes fra 1933. Gården drives udelukkende med planteproduktion bestående af korn og raps. Maskinstation bruges til en del af markarbejdet.



BORRISVEJ 14, FASTERKÆR, 6900 SKJERN, tlf. 97-364174. JENS THUSHOLT NIELSEN, chauffør, født den 11.-6.-1939, søn af Kirstine og Peder Nielsen, Vinding, gift den 29.-11.-1963 med Tove Annelise Thomsen, fabriksarbejder, født den 27.-12.-1942, datter af Kristiane og Niels Thomsen, Højby. Parret har børnene: Britta, født den 13.-5.-1965, Gunnar, født den 5.-4.-1968 og Lisbeth, født den 29.-12.-1970.

J.T.N. overtog gården den 1.-10.-1965 fra Karl Poulsen, gården blev udstykket fra "Kærbygård" i 1899.

Ejendomsskyld 660.000. Areal 13,8 ha. Jorden er bortforpagtet.

Stuehuset er opført 1895 og moderniseret omkring 1970, kostalden fra 1895 er moderniseret i 1976, hvor der også blev bygget spaltstald, garagen er ombygget i 1967, lade opført 1953 og maskinhus 1959, der er gylletank. På gården er der 1 traktor og 1 markvandingsanlæg.

BORRISVEJ 15, ASTRUP, 6900 SKJERN, tlf. 97-364271.

JENS PEDER NIELSEN, gårdejer, født den 22.-7.-1958, søn af Ketty og Holger Nielsen, Skarrild, gift den 8.-8.-1981 med Hanne Vendelbo Klemmensen, børnehavepædagog, født den 16.-2.-1961, datter af Birthe Vendelbo og Vagn Klemmensen, Kibæk. Parret har børnene: Mette, født den 4.-1.-1983, Helene, født den 13.-2.-1984 og Henrik, født den 14.-8.-1987.

J.P.N. har været på Borrise og Hammerum landbrugsskoler. Han overtog gården den 15.-8.-1984 fra Sigrud Randris.

Ejendomsskyld 1.100.000. Areal 22 ha., heraf 1 ha. eng. Der er lejet 5 ha.

Stuehuset er opført 1914 og løbende moderniseret, kostalden fra 1914 er udvidet og ombygget senest i 1986, svinestalden er ombygget til kvægstald i 1986, laden fra 1914 er senere udvidet og maskinhuset er fra 1965, der er gylletank. Gården drives med en kvægproduktion på 38 årskøer, 38 ungdyr og 20 slagtekalve af racen SDM. Der er 2 traktorer, halvpant i vandingsmaskine og der anvendes staldvarme til opvarmning af stuehuset. Maskinstation bruges til en del af markarbejdet.

BORRISVEJ 19, "MØGELHØJGÅRD", FASTERKÆR, 6900 SKJERN, tlf. 97-364195.

HARDY JOHAN JENSEN, gårdejer, født den 2.-7.-1951, søn af Esther og Hans Frederik Jensen, Fasterkær, gift den 4.-8.-1973 med Karen Sofie Petersen, syerske, født den 8.-3.-1954, datter af Helga og Svend Petersen, Videbæk. Parret har børnene: Hans Martin, født den 20.-2.-1975, Svend Egon, født den 6.-5.-1977 og Niels Peder, født den 19.-2.-1981.

H.J.J. er lastbilchauffør, han har været på Fjordvang Landbrugsskole. Han overtog gården den 1.-5.-1974 fra sin far, nuværende ejer er 3. generation på gården, som kom i slægtens eje i 1914.

Ejendomsskyld 890.000. Areal 22 ha., heraf tilkøbt 5 ha. Der er forpagtet 12 ha.

"Møgelhøjgård"s stuehus er opført 1905 og omfattende moderniseret i 1988, kostalden fra 1952 er ombygget til svinestald i 1987, svinestald opført 1962, lade 1905 og maskinhus 1977. Gården drives med en slagtesvineproduktion på 900 stk. årligt. Planteproduktionens salgsafgrøde er raps. Der er 3 traktorer, 1 mejetærsker og 1 vandingsmaskine. Der bruges kun lidt maskinstation.



BORRISVEJ 21, "HEDEBO", BORRIS, 6900 SKJERN, tlf. 97-364097.

AAGE VILLUMSEN, gårdejer, født den 3.-2.-1942, søn af Anna og Vilhelm Villumsen, Faster, gift den 20.-5.-1966 med Johanne Margrethe Vendelbo, født den 20.-8.-1943, datter af Johanne og Peder Vendelbo, Sædding. Parret har børnene: Ole, født den 2.-9.-1969 og Claus Vilhelm, født den 2.-10.-1972.

AA.V. har været på Borris Landbrugsskole. Han overtog gården den 1.-2.-1966 fra Jesper Jensen.

Ejendomsskyld 1.800.000. Areal 32 ha., heraf tilkøbt 16 ha. Der er forpagtet 32 ha. Stuehuset er opført 1929 og udvidet og restaureret i 1976, kostalde er opført 1929, 1968 og 1979, lade 1979 og maskinhus 1967, der er gylletank. Gården drives med en kvægproduktion på 60 årskøer, 70 ungdyr og 30 slagtekalve af racen SDM. Der er 2 traktorer og 1 vandingsmaskine. Maskinstation bruges til lidt af markarbejdet.

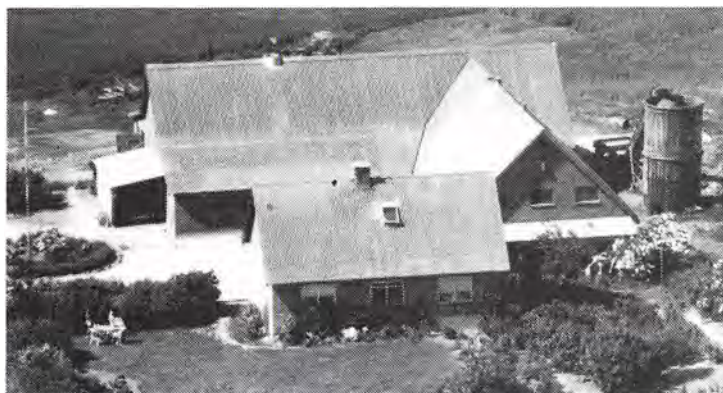

BORRISVEJ 23, DALAGER, 6900 SKJERN, tlf. 97-366240.

PEDER LUND JENSEN, gårdejer, født den 31.-7.-1929, søn af Sara og Valdemar Karl Jensen, Borris, gift den 13.-10.-1958 med Olga Holm Hansen, husassistent, født den 13.-11.-1938, datter af Andrea og Ole Holm Hansen, Sdr. Vium. Parret har børnene: Karl Valdemar, født den 30.-4.-1960, Inge Lise, født den 19.-7.-1963 og Britta, født den 23.-4.-1968.

P.L.J. har været på Lundbæk Landbrugsskole. I 1958 opførte han gården på jord, som tilhørte faderen.

Ejendomsskyld 880.000. Areal 18,5 ha., heraf tilkøbt 10,5 ha., der er forpagtet 6 ha. Stuehuset er opført 1958, udvidet og moderniseret i 1979, kostald og lade opført 1958, laden er ombygget til svinestald omkring 1967 og maskinhuset er fra 1975. Gården drives med en kvægproduktion på 24 årskøer og 26 ungdyr af racen RDM. Planteproduktionens salgsafgrøde er korn. Der er 2 traktorer, 1 mejetærsker og 1 vandingsmaskine. Der bruges lidt maskinstation.

BORRISVEJ 29, "DALAGER NYGÅRD", DALAGER, 6900 SKJERN, tlf. 97-366141.

LARS FJORD ØRSKOV, gårdejer, født den 26.-3.-1930, søn af Margrethe (Magga) og Niels Ørskov Dalager, gift den 18.-3.-1961 med Nanna Elisabeth Søndergård, hjemmesygeplejerske, født den 20.-9.-1936, datter af Marianne og Chresten Søndergård, Hanning. Parret har børnene: Niels, født den 12.-4.-1962, Ole, født den 14.-7.-1964, Jeppe, født den 28.-11.-1967 og Marianne Elisabeth, født den 16.-9.-1974.

N.E.S. er medlem af Byrådet i Skjern.

L.F.Ø. har været på Lægård Landbrugsskole, han er i bestyrelsen for Kvægavlforeningen for Ringkøbing Amt. Han forpagtede gården 1957-60 og overtog den den 1.-1.1961 fra sin far, nuværende ejer er 3. generation på gården, som kom i slægtens eje i 1917. Gården blev udflyttet fra "Dalagergård" i 1906.



"Dalager Nygård"s ejendomsskyld er 2.500.000. Areal 52 ha., heraf tilkøbt 14 ha., der er 3 ha. eng. Der er forpagtet 11 ha.

Stuehuset er opført 1906 og løbende restaureret, i 1949 var der en lynbrand på gården, som er bygget op i 1950, den nedbrændte igen i 1979 og blev genopført med kostald, kalvestald, garage og servicehus, lade og gylletank samt indendørs køresilo, maskinhuset er fra 1989.

Gården drives med en kvægproduktion på 65 årskøer, 60 ungdyr og 45 slagtekalve af racen RDM. Planteproduktionens salgsafgrøder er raps, ærter og korn. Der er 3 traktorer, 1 mejetærsker, 1 vandingsmaskine, tårnsilo samt varm og kold lufts tørreri. Maskinstation bruges til lidt af markarbejdet og der er 2 faste medhjælpere.

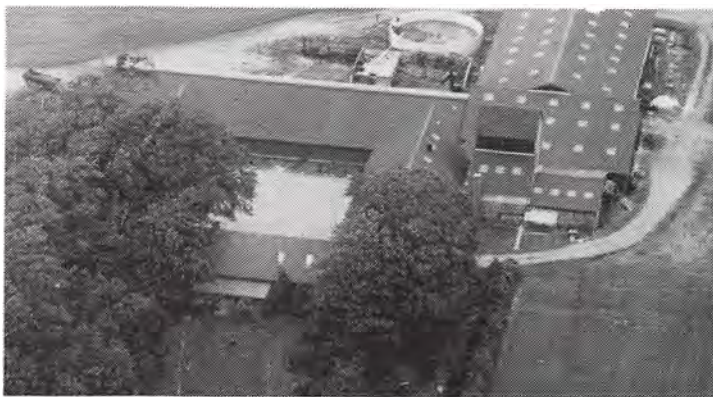

BOUSØVEJ 9, "VESTERHEDE", BOUSØ, 6900 SKJERN, tlf. 97-369014.

KAREN BIRGIT RASMUSSEN, gårdejer, født den 20.-2.-1941, datter af Inger og Eigild Lindeberg, Ål, gift den 11.-12.-1965 med Christian Rasmussen, født den 23.-9.-1932, søn af Karoline og Niels Rasmussen (Nielsen). Parret har børnene: Niels, født den 4.-3.-1968, Jens, født den 8.-7.-1970 og Karoline, født den 2.-7.-1979.

C.R. døde i 1981. K.B.R. har været sygeplejerske i en årrække, hun er bestyrelsesmedlem i Gjern-Tarm Egnens Landboforening. Hun overtog gården ved mandens død. C.R. overtog gården omkring 1960 fra sin far, nuværende ejer er 6. generation på gården, som kom i slægtens eje i 1804.

Ejendomsskyld 2.600.000. Areal 102 ha., heraf tilkøbt 30 ha.

Stuehuset er opført 1895 og løbende moderniseret og ombygget, kostalden er fra 1964, svinestald og lade fra 1895 er moderniseret flere gange, ny lade opført 1969, maskinhus 1979, der er indendørs køresilo og gylletank. Gården drives udelukkende med planteproduktion bestående af ærter, raps, korn, græsfrø, pillegræs og fabrikskartofler. Der er 2 traktorer, 1 mejetærsker, 1 vandingsmaskine, plansilo, varm og kold lufts tørreri. Der er 1 medhjælp i sæsonen og der bruges lidt maskinstation.

BOUSØVEJ 15, "HEDEBYGÅRD", BOUSØ, 6900 SKJERN, tlf. 97-369394.

JENS STEFFENSEN, gårdejer, født den 10.-7.-1961, søn af Karen og Søren Steffensen, Bousø, gift den 10.-12.-1983 med Lisbeth Rahbæk, sygeplejerske, født d. 11.-12.-1961, datter af Grethe og Svend Rahbæk, Andrup. Parret har børnene: Thomas, født den 4.-1.-1987 og Anders, født den 16.-1.-1989.

J.S. har været på Kongensgård, Hammerum og Nordisk landbrugsskoler, han er uddannet landbrugstekniker. Han overtog gården den 1.-8.-1988 fra sin far, nuværende ejer er 3. generation på gården, som kom i slægtens eje omkring 1918.

Ejendomsskyld 1.400.000. Areal 60 ha., heraf 2 ha. skov. Der er forpagtet 10 ha. Stuehuset er opført 1893 og løbende moderniseret, kostalde er opført 1893 og 1976, svinestald 1962, lade 1955, foderhus 1976 og maskinhus 1978, der er gylletank. Gården drives med en kvægproduktion på 31 årskøer og 35 ungdyr af racen SDM, desuden er der en årlig slagtesvineproduktion på ca. 400 stk. Planteproduktionens salgsafgrøder er ærter og raps. Der er 3 traktorer, anpart i mejetærsker, 1 vandingsmaskine, plansilo,

varm og kold lufts tørreri. På gården er 1 fast medhjælper og der bruges lidt maskinstation.

BOUSØVEJ 17, HEDEBY, 6900 SKJERN, tlf. 97-369155.

HENNING RASMUSSEN, gårdejer, født den 24.-9.-1935, søn af Karoline og Niels Rasmussen, Hedeby, gift den 30.-9.-1970 med Birgit Madsen, kontorassistent, født den 3.-8.-1943, datter af Anna og Jens Madsen, Hobro. Parret har datteren Kamilla, født den 23.-11.-1974.

H.R. har været på Borris Landbrugsskole. Han overtog halvdelen af gården i august 1966 fra Agnes og Viggo Bæk Nielsen, sidste halvdel overtog han i 1970 fra Martin Nygaard. Gården kan føres tilbage til 1752 og der har været smedie på gården.

Ejendomsskyld 1.400.000. Areal 39,6 ha., heraf tilkøbt 5,5 ha., der er 1 ha. skov og 1 ha. hede. Der er forpagtet 1,5 ha.

Stuehuset er opført 1865 og senere restaureret, svinestald og lade fra 1865 er i 1980-82 restaureret og benyttes nu til beboelse, østerhuset er fra 1865, maskinhus 1976, der er gylletank og en del minkhaller er bygget 1970-1978. Gården drives med en minkbestand på 800 tæver. Planteproduktionens salgsafgrøder er ærter, raps, hvede, byg og rug. Der er 1 traktor, 1 mejetærsker, 1 vandingsmaskine, plansilo, varm og kold luftst tørreri samt halmfyr. Der er sæsonansatte ved minkfarmen og der bruges lidt maskinstation.

BRATBJERGVEJ 4, "LERVAD",  
HANNING, 6900 SKJERN, tlf.  
97-362223.

JENS FALK THØSTESSEN, gård-  
ejer, født den 30.-10.-1951, søn  
af Anna og Thomas Falk Thøste-  
sen, Hanning.

J.F.T. har været på Hammerum  
Landbrugsskole. Han overtog går-  
den den 3.-7.-1978 fra sin mor.  
Gården er ca. 500 år gammel.  
Areal 55 ha., heraf tilkøbt 13  
ha. Der er forpagtet 22 ha.

Stuehuset er opført 1908 og omfattende moderniseret i 1985, kostalden fra 1956 er ombygget til svinestald i 1982, svinestalde opført 1974, 1979 og 1987, lade 1958 og maskinhus 1951 og 1984, der er 2 gylletanke. Gården drives med en svineproduktion på 500 årssøer, der sælges ca. 500 smågrise og 9.500 slagtesvin årligt, desuden er der en bestand på 100 dådyr. Planteproduktionens salgsafgrøder er raps, frø og græs til pillefabrikation. Der er 3 traktorer, 1 mejetærsker, plansilo, tårnsilo, varm og kold lufts tørreri samt halmfyr. Maskinstation bruges til lidt af markarbejdet og der er 4 foder Mestre på gården, som drives sammen med Skrebsgårdvej 5.



BRATBJERGVEJ 5, "NY SKREBS-  
GÅRD", HANNING, 6900 SKJERN,  
tlf. 97-362386.

HANS MADSEN, gårdejer, født  
den 7.-9.-1940, søn af Petra og  
Mads Kristian Madsen, Hanning.  
H.M. har været på Haslev Land-  
brugsskole. Han overtog gården i  
august i 1973 fra sin far. Gården  
blev udstykket fra "Skrebsgård" i  
1935.

Ejendomsskyld 1.100.000. Areal  
36,9 ha., heraf tilkøbt 9 ha., der

er 2 ha. mose. Der er forpagtet 1 ha.

Stuehuset er opført 1959, kostalde 1935 og 1974, halmlade 1965, laden fra 1935 er udvidet i 1951 og maskinhuset er fra 1984, der er indendørs køresilo. Gården drives



med en kvægproduktion på 32 årskøer, 40 ungdyr og 17 slagtekalve af racen SDM. Planteproduktionens salgsafgrøder er ærter og byg. Der er 2 traktorer, 1 mejetærsker, 1 vandingsmaskine, kornsilo samt varm og kold lufts tørreri. Maskinstation bruges til en del af markarbejdet.

BRUNBJERGVEJ 2, "DEJBJERG MASKINSTATION", RABJERG, 6940 LEM, tlf. 97-341192.

HANS ERTBØLLE MADSEN, maskinstationsejer og gårdejer, født den 16.-11.-1940, søn af Johanne og Søren Madsen, Dejbjerg, gift den 16.-10.-1983 med Elly Herdis Sørensen, sygehjælper, født den 10.-6.-1941, datter af Kirstine og Thomas Sørensen, V. Timring.

H.E.M. overtog gården i juli 1983 fra Maren Mikkelsen. Gården kan føres tilbage til 1801 og der har tidligere været skole på gården.

Ejendomsskyld 1.200.000. Areal 55 ha., heraf 1 ha. skov. Der er forpagtet 55 ha. Stuehuset er opført 1910 og restaureret 1983, hestestalden er fra 1870, lade 1905 og maskinhuset 1984. Gården drives udelukkende med planteproduktion bestående af korn, ærter og raps. Gården drives som maskinstation og maskinparken består af 8 traktorer, 2 mejetærskere, silohus med plansilo, varm og kold lufts tørreri samt halmfyr. Der er sæsonansat personale til maskinstationen.

BUNDSBÆKVEJ 6, "LYKKEBOGÅRD", LYKKEBY, 6900 SKJERN, tlf. 97-362324.

BJØRN LEINUM, lærer, født den 10.-5.-1948, søn af Erna og Daniel Leinum, gift med Åse Irene Jensen, lærer, født den 18.-1.-1948, datter af Lis og Henry Jensen. Parret har børnene: Christina Elisabeth, Sigga Susanne, Rolf Thorbjørn, Ninna Michaela og Morten Emanuel.

B.L. overtog gården i 1977 fra Tine og Peder Bollerup.

Ejendomsskyld 630.000. Areal 9,2 ha. og der er lejet 5,5 ha.

Stuehuset er opført 1945 og løbende restaureret, kostald og lade er opført 1945, løsdriftstald og maskinhus 1988. Gården drives med en ammekobesætning på 10 ammekøer + 14 stk. opdræt af racen Limousine, desuden er der 4 heste. Planteproduktionens salgsafgrøder er byg og grøntsager. Der er 1 traktor og 4 hestekøretøjer. Maskinstation bruges til høst.



BUNDSBÆKVEJ 10, "RANDBÆK", HANNING, 6900 SKJERN, tlf. 97-362225.

HARRY CHRISTIAN JENSEN, gårdejer, født den 6.-11.-1928, søn af Johanne Marie og Kristian Marinus Jensen, Lihme, gift den 20.-9.-1958 med Anna Margrethe Schou Christensen, født d. 18.-12.-1935, datter af Helga og Karl Schou Christensen, Timring. Parret har børnene: Charles, født den 30.-6.-1960, tvillingerne

Christian og Carl, født den 6.-8.-1965 og Selma, født den 7.-10.-1971.

H.C.J. overtog gården den 7.-8.-1958 fra Holger Ostensen.

Ejendomsskyld 550.000. Areal 10,7 ha. og der er forpagtet 4 ha.

Stuehuset er opført 1914 og løbende restaureret, kostald og svinestald fra 1916 er ombygget og udvidet i 1975, laden fra 1916 er ombygget i 1975, hvor der også blev bygget roehus, maskinhus er fra 1974 og 1980. Gården drives som alsidigt landbrug

med en kvægproduktion på 20 årskøer, 10 ungdyr og 10 slagtekalve af racen SDM, svineproduktionen er på 5 årssøer og der produceres ca. 60 slagtesvin årligt, desuden er der 1 ammeko af racen Limousine. Planteproduktionens salgsafgrøder er raps og korn. Der er 2 traktorer, 1 mejetærsker, kornsilo, varm og kold lufts tørreri. Maskinstation bruges til lidt af markarbejdet.

BUNDSBÆKVEJ 12, "LÆRKENBORG", HANNING, 6900 SKJERN, tlf. 97-362134.

HANS MORTENSEN, gårdejer, født den 12.-1.-1935, søn af Meta og Hans Jørgen Mortensen, Sdr. Vium, gift den 22.-11.-1958 med Astrid Marie Pedersen, medhjælpende hustru, født den 30.-6.-1933, datter af Marie og Laurids Pedersen, Hanning. Parret har børnene: John, født den 11.-9.-1959, Bente, født den 16.-2.-1961 og tvillingerne Sten og Mogens, født den 28.-3.-1967.

H.M. overtog gården i februar 1966 fra sin svigerfar, som købte den i 1925. Gården kan føres tilbage til 1800.

Ejendomsskyld 960.000. Areal 18,3 ha., der er forpagtet 12 ha.

Stuehuset er opført 1933, udvidet og moderniseret i 1980, kostalden er fra 1966, svinestalden er moderniseret i 1975, laden fra 1920 er udvidet i 1935 og maskinhusene er fra 1952 og 1979. Gården drives som alsidigt landbrug med en kvægproduktion på 20 årskøer, 10 ungdyr og 15 slagtekalve af racen SDM, svineproduktionen er på 9 årssøer, der produceres ca. 150 slagtesvin årligt, desuden er der 4 ammekøer af racen Limousine. Planteproduktionens salgsafgrøde er raps. Der er 2 traktorer, halvpant i mejetærsker, plansilo og kold lufts tørreri, der bruges staldvarme til opvarmning af stuehuset. Maskinstation bruges til lidt af markarbejdet.



BUNDSBÆKVEJ 33, HANNING, 6900 SKJERN, tlf. 97-362226.

JENS MADSEN, gårdejer, født den 10.-3.-1930, søn af Kirstine og Peder Madsen, Hanning, gift den 25.-11.-1978 med Ester Kjær, sundhedsplejerske, født den 1.-3.-1940, datter af Anna og Martin Kjær, Nees. Parret har børnene: Jette, født den 21.-6.-1979 og Ellen, født den 9.-1.-1981.

J.M. har været på Hammerum Landbrugsskole. Han overtog gården den 24.-8.-1973 fra sin far, nuværende ejer er 4. generation på gården, som kom i slægtens eje i 1887. Ejendomsskyld 1.050.000. Areal 29,5 ha., heraf 0,8 ha. eng.

Stuehuset er opført 1909 og moderniseret flere gange, kostald og svinestald er opført 1963, lade, garage og depotrum 1909 og maskinhus 1983. Gården drives med en årligt svineslagtesvineproduktion på 150 stk., desuden er der 3 ungkreaturer af racen SDM. Planteproduktionens salgsafgrøder er raps, ærter og korn. Der er 2 traktorer, kornsilo og varm og kold lufts tørreri. Maskinstation bruges til høst.

BØLLINGLIDEVEJ 4, "NØRRE KJÆRGÅRD", 6900 SKJERN, tlf. 97-368054.

SØREN SMED NIELSEN, gårdejer, født den 19.-6.-1943, søn af Kristine og Niels Smed Nielsen, Stauning, gift den 15.-5.-1976 med Kirstine Falsig, ekspeditrice, født den 6.-12.-1948, datter af Alma og Senius Falsig, Vildbjerg. Parret har børnene: Mogens, født den 13.-2.-1978 og Henrik, født den 27.-2.-1981.

S.S.N. har været på Midtjyllands Landboskole. Han overtog gården den 15.-3.-1985 fra Henrik Damgård.

Ejendomsskyld 1.400.000. Areal 55 ha.

Stuehuset er opført 1864 og moderniseret 1986, kostald, svinestald og lade er fra 1958. Gården drives udelukkende med planteproduktion bestående af ærter, raps og korn. Der er 2 traktorer, 1 mejetærsker, 1 rørvandingsanlæg, kornsilo, varm og kold lufts tørreri samt halmfyr.



BØLLINGLIDEVEJ 6B, "ST. KASTBJERG", BØLLING, 6900 SKJERN, tlf. 97-368064.

WILLIAM JOHANSEN, gårdejer, født den 12.-4.-1937, søn af Ruth og Knud Johansen, Bølling, gift den 10.-12.-1960 med Inger Siersbæk, født den 1.-6.-1939, datter af Kirsten og Aksel Siersbæk, Skjern. Parret har børnene: Knud, født den 1.-9.-1961, Kirsten, født den 24.-3.-1963, Poul, født den 24.-3.-1964 og Lars, født den 31.-10.-1965.

W.J. er kommunalarbejder og har været på Haslev Landbrugsskole. Han overtog gården i marts 1966 fra sin far.

Ejendomsskyld 1.500.000. Areal 38,6 ha. og der er lejet 3 ha.

Stuehuset er opført 1864 og løbende vedligeholdt, svinestalde er fra 1982 og 1983, værksted, garage og hønsehus 1983, lader 1920 og 1982 samt maskinhus 1970 og der er gylletank. Gården drives med en årligt slagtesvineproduktion på 1.200 stk. Der er 2 traktorer, 1 vandingsmaskine, plansilo, varm og kold lufts tørreri samt halmfyr. Maskinstation bruges til høst.



BØLLINGLIDEVEJ 8, "BØLLINGLIDE", BØLLING, 6900 SKJERN, tlf. 97-368141.

FRODE AGGER, gårdejer, født den 4.-6.-1940, søn af Olga og Mads Agger, Bølling, gift den 23.-10.-1965 med Aase Marie Nørgaard, født den 4.-12.-1942, datter af Agnes og Jens Nørgaard, Marup. Parret har børnene: Palle, født den 22.-9.-1972 og Louise, født den 29.-6.-1980.

F.A. har været på Lægård Landbrugsskole. Han overtog gården den 15.-8.-1972 fra sin far, nuværende ejer er 4. generation på gården.

Ejendomsskyld 2.500.000. Areal 72 ha. og der er lejet 8 ha.

Stuehuset er opført 1864, kostald 1953, løsdriftstald 1975, svinestalden er af ældre dato, men senere udvidet, lade opført 1890 og maskinhus 1978, der er inden- og uden-dørs køresilo samt gylletank. Gården drives med en kvægproduktion på 62 årskøer, 88 ungdyr og 40 slagtekalve af racen SDM, desuden er der en årligt slagtesvineproduktion på 800 stk. Planteproduktionens salgsafgrøder er ærter og raps. Der er 5 traktorer, 1 mejetærsker, 1 vandingsmaskine, 1 rendegraver, plansilo, varm og kold lufts tørreri, halmfyr og anparter i Pedersborg Vindmøllelaug. Der er 1 fast fodermester og der bruges lidt maskinstation.

BØLLINGVEJ 7, "NØRGÅRD", BØLLING, 6900 SKJERN, tlf. 97-368020.

OVE MICHAEL LINDE, gårdejer, født den 4.-12.-1941, søn af Karen og Jens Linde, Skjern, gift den 5.-7.-1969 med Ingrid Marie Nielsen, sygehjælper, født den 5.-4.-1947, datter af Ellen og Karl Nielsen, Gl. Rye. Parret har børnene: Anette, født den 11.-3.-1971, Johan, født den 10.-2.-1972, Anni, født den 8.-12.-1974, Litzia, født den 18.-2.-1976, Enok, født den 31.-12.-1977, Daniel, født den 1.-6.-1979, Miriam, født den 3.-11.-1980, Ruth, født den 5.-8.-1983, Peter Kaleb, født den 9.-7.-1985 og Michael, født den 17.-9.-1987.

O.M.L. har været på Hillerød Landbrugsskole. Han overtog gården den 1.-7.-1969 fra sin far. Areal 40 ha.

Stuehuset er opført 1907 og løbende vedligeholdt, kostalden fra 1942 er ombygget til

sostald i 1986, foderhuset er ombygget til svinestald i 1988, svinestald opført 1959, laden fra 1942 er delvis ombygget til kalvestald i 1973, hvor der også blev bygget maskinhus, der er gastæt silo og gylletank. Gården drives med en svineproduktion på 50 årssøer, der produceres ca. 1.000 slagtesvin årligt, desuden er der 30 ungdreuer af racen SDM. Planteproduktionens salgsafgrøder er ærter og raps. Der er 4 traktorer, 1 mejetærsker, kornsilo, halmfyr samt andel i Pedersborg Vindmøllelaug. Der bruges meget lidt maskinstation.

CLAUSAGERVEJ 1, "KIRKEGÅRD", SÆDDING, 6900 SKJERN, tlf. 97-362042.

JENS KIRKEGÅRD THOMSEN, gårdejer, født den 14.-12.-1912, søn af Ane Kirkegård og Thomas Thomsen, Sædding.

J.K.T. har været på Borris Landbrugsskole. Han overtog gården i 1939 fra sin far, nuværende ejer er 4. generation på gården, som fik sin nuværende placering i 1921, den var tidligere beliggende længere mod syd.

Areal 30 ha., heraf 4,4 ha. eng. Jorden er bortforpagtet.

Stuehuset er opført 1921, kostald og svinestald er ligeledes fra 1921 og laden er fra 1917. På gården er der 1 traktor.

CLAUSAGERVEJ 7, SKÅRUP, 6900 SKJERN.

MADS KJÆR, gårdejer, omtales under Clausagervej 8.

M.K. overtog gården den 1.-12.-1971 fra sin mor, Marie Kjær.

Ejendomsskyld 600.000. Areal 13 ha. Stuehuset er opført omkring 1900 og moderniseret 1988, kostald og svinestald er fra 1942 og laden er fra omkring 1900. Gården drives udelukkende med planteproduktion bestående af korn, ærter og raps. Gården drives sammen med Clausagervej 8.



CLAUSAGERVEJ 8, "NYVANG", SKÅRUP, 6900 SKJERN, tlf. 97-362101.

MADS KJÆR, gårdejer, født den 18.-2.-1938, søn af Marie og Jens Kjær, Skårup, gift den 23.-11.-1963 med Margrethe (Grete) Bollerup, sygehjælper, født den 26.-8.-1942, datter af Tinna og Peter Bollerup, Lykkeby. Parret har børnene: Ida, født den 15.-12.-1964, Mona, født den 28.-9.-1966,

Jens, født den 27.-3.-1970 og Peter, født den 29.-1.-1973.

M.K. har været på Haslev Landbrugsskole. Han er medlem af Skjern Byråd og overtog gården den 1.-11.-1963 fra Osvald Mølby. Gården er fra før 1890.

Ejendomsskyld 710.000. Areal 19 ha.

Stuehuset er opført omkring 1900 og løbende moderniseret, kostald, svinestald og lade er fra 1935 og maskinhuset 1983. Gården drives med en årlig slagtesvineproduktion på 300 stk. Planteproduktionens salgsafgrøder er korn, ærter og raps. Der er 2 traktorer, plansilo, varm og kold lufts tørreri. Maskinstation bruges til høst. Gården drives sammen med Clausagervej 7.

CLAUSAGERVEJ 10, "KILEGÅRD", SÆDDING, 6900 SKJERN, tlf. 97-362229.

HANS KURT HANSEN, tømrer, født den 7.-4.-1959, søn af Vitta og Harry Hansen, Rækker Mølle, gift den 18.-6.-1983 med Margit Madsen, køkkenleder, født d. 7.-10.-1960, datter af Esther og Holger Madsen, Astrup. Parret har børnene: Louise, født den 17.-1.-1985 og Søren, født den 22.-9.-1986.



H.K.H. overtog gården den 1.-4.-1989 fra Kristian Østergård Christensen. Ejendomsskyld 800.000. Areal 24 ha.

Stuehuset er opført 1923 og løbende moderniseret, kostald og lade er fra 1963. Gården drives udelukkende med planteproduktion bestående af ærter, korn og raps. Der er 1 traktor, plansilo, varm og kold lufts tørreri.

DAMSLUNDVEJ 4, "ROSBJERG", BØLLING, 6900 SKJERN, tlf. 97-368019. JENS JACOB NEDERGÅRD, gårdejer, født den 1.-12.-1947, søn af Kirstine og Christian Nedergård, Bølling, gift den 30.-4.-1974 med Ulla Fabricius Jensen, advokatsekretær, født den 17.-8.-1950, datter af Ingrid og Holger Jensen, Skjern. Parret har børnene: Line, født den 12.-12.-1976 og Anders, født den 4.-12.-1978.

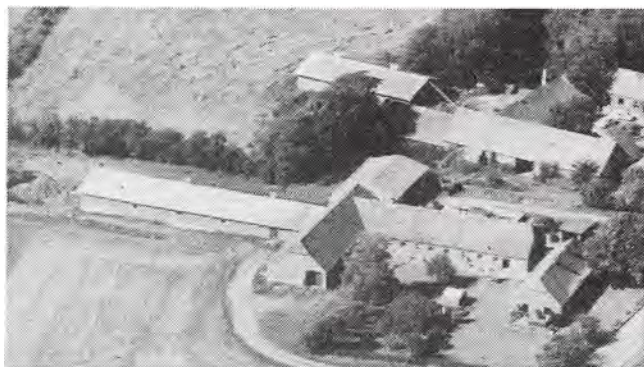

J.J.N. har været på Hammerum Landbrugsskole. Han overtog gården den

1.-10.-1973 fra sin far, nuværende ejer er 3. generation på gården, som kom i slægtens eje i 1900. Gården kan føres tilbage til 1790.

Ejendomsskyld 1.150.000. Areal 22 ha. og der er forpagtet 16 ha.

Stuehuset er opført 1901, udvidet i 1940 og senere løbende moderniseret, kostalden fra 1940 er udvidet og moderniseret i 1972, hvor der også blev bygget maskinhus og foderhus, svinetald opført 1977 og lade 1940. Gården drives med en kvægproduktion på 25 årskøer, 35 ungdyr og 15 slagtekalve af racerne SDM og Jersey, desuden er der en slagtesvineproduktion på 550 stk. årligt. Planteproduktionens salgsafgrøder er hvede og raps. Der er 2 traktorer, 1 mejetærsker, 1 rørvandingsanlæg, kornsilo, varm og kold lufts tørreri. Maskinstation bruges til lidt af markarbejdet.

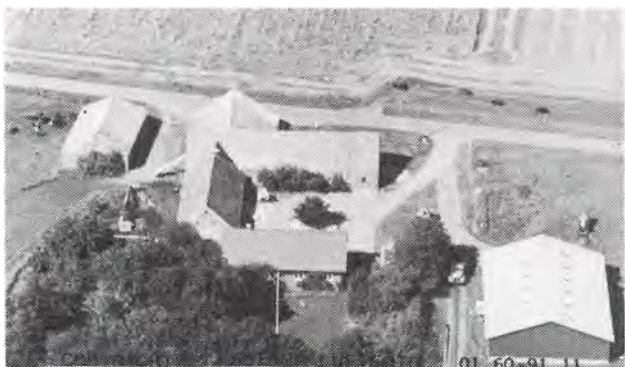

DAMSLUNDVEJ 10, "SØNDERBYGÅRD", BØLLING, 6900 SKJERN, tlf. 97-368037. HANS PEDER BOEL, gårdejer, født den 29.-1.-1945, søn af Elna og Hans Christensen Boel, Nordenskov, gift den 17.-6.-1967 med Kirstine (Kis) Hansen, medhjælpende hustru, født den 25.-6.-1946, datter af Elly og Mads Toustrup Hansen, Bølling. Parret har børnene: John, Finn, Lisbeth, Brian og Susanne.

H.P.B. har været på Hammerum Landbrugsskole. Han overtog gården den 1.-

7.-1967 fra sin svigerfar, nuværende ejer er 3. generation.

Ejendomsskyld 1.200.000. Areal 50 ha., heraf tilkøbt 19 ha. og der er forpagtet 26 ha. Stuehuset er opført 1932 og løbende vedligeholdt, kostalde er fra 1936 og 1967, ældre maskinhus er ombygget til spaltstald i 1983, lade opført 1936, foderhus 1967 og maskinhus 1975. Gården drives med en kvægproduktion på 28 årskøer, 25 ungdyr og 45 slagtekalve af racen RDM, desuden er der en slagtesvineproduktion på 350 stk. årligt. Planteproduktionens salgsafgrøder er raps, ærter, hvede, rug og byg. Der er 4 traktorer, 1 mejetærsker, 1 vandingsmaskine, plansilo, varm og kold lufts tørreri og andel i Pedersborg Vindmøllelaug. Der er 1 deltids medhjælper og der bruges lidt maskinstation.

DEBELMOSEVEJ 3, "POULSGÅRD", DEBELMOSE, 6900 SKJERN, tlf. 97-366467. FLEMMING MADSEN, gårdejer, født den 22.-1.-1952, søn af Tove og Peder Madsen, Skjern, gift den 1.-11.-1974 med Tove Agerskov Thomassen, husmor, født d. 18.-10.-1955, datter af Valborg og Gunnar Agerskov Thomassen, Astrup. Parret har børnene: Helene, født den 12.-3.-1983 og Søren, født den 30.-12.-1986.

Flemming Madsen har været på Hammerum Landbrugsskole. Han overtog gården den 1.-4.-1977 fra Poul Jensen.

Ejendomsskyld 2.200.000. Areal 26 ha., heraf 2 ha. skov.

Stuehuset er opført 1987, avlsbygningerne fra 1930 benyttes også i produktionen, nye svinestalde er opført 1966 og 1980, farestald 1977, lagerhal 1978 og 1983, maskinhus 1983 og der er gylletank. Gården drives med

en svineproduktion på 135 årssøer, der produceres ca. 2.800 slagtesvin årligt. Planteproduktionens salgsafgrøder er raps og rug. Der er 2 traktorer, 1 mejetærsker og 1 rendegraver. På gården er 1 fodermester og 1 fast medhjælper.



DEJBJERGVEJ 3, ANDRUP, 6900 SKJERN, tlf. 97-369183.

BENT PLAUBORG, gårdejer, født den 28.-11.-1943, søn af Agnes og Svend Plauborg, Andrup, gift den 10.-1.-1970 med Britta Skovholm, født den 22.-3.-1950, datter af Andrea og Åge Skovholm, Egtved. Parret har børnene: Leila, født den 19.-12.-1970, Svend Åge, født den 9.-4.-1973, Anette, født den 23.-2.-1977 og Berit, født den 10.-8.-1979.

B.P. har været på Hammerum Landbrugsskole. Han overtog gården den 1.-1.-1969 fra sin far, nuværende ejer er 3. generation på gården, som kom i slægtens eje i 1885. Ejendomsskyld 1.100.000. Areal 25 ha. og der er forpagtet 8 ha.

Stuehuset er opført 1905, kostald 1972, svinestald, lade og maskinhus 1973/74. Gården drives med en kvægproduktion på 37 årskøer, 43 ungdyr og 20 slagtekalve af racen SDM. Planteproduktionens salgsafgrøder er korn og raps. Der er 1 traktor og 1 vandingsmaskine. Maskinstation bruges til en del af markarbejdet.

DEJBJERGVEJ 5, ANDRUP, 6900 SKJERN, tlf. 97-369159.

MEJNERT SMED NIELSEN, gård-ejer, født den 4.-8.-1948, søn af Kristine og Niels Smed Nielsen, Andrup, gift i maj 1980 med Inger Ostensen, pædagog, født d. 27.-4.-1955, datter af Mette og Jens Kristian Ostensen, Arnborg. Parret har børnene: Ellen Merete, født den 19.-3.-1982 og Jens Peder, født den 20.-6.-1985.

M.S.N. har været på Hammerum

Landbrugsskole. Han overtog gården den 15.-12.-1977 fra sin far, nuværende ejer er 4. generation på gården, som kom i slægtens eje omkring 1870. Den første ejer havde også smedeforretning på stedet.

Ejendomsskyld 1.100.000. Areal 33 ha., heraf tilkøbt 3 ha. Der er forpagtet 7 ha. Stuehuset er opført omkring 1870 og løbende moderniseret, kostald fra 1976, ungdyrstald og maskinhus 1982 og lade 1979, der er gylletank. Gården drives med en kvægproduktion på 35 årskøer, 40 ungdyr og 25 slagtekalve af racerne SDM og DRK. Planteproduktionens salgsafgrøder er ærter, raps og kartofler. Der er 3 traktorer, 1





vandingsmaskine, plansilo og varm lufts tørreri. Maskinstation bruges til lidt af markarbejdet. Gården drives sammen med Søgårdvej 2.

DEJBJERGVEJ 6, "HØJGÅRD",  
ANDRUP, 6900 SKJERN.

SØREN KØLBÆK, gårdejer, om-  
tales under Dejbjergvej 8.

S.K. overtog gården den 1.-8.-  
1988 fra sin far, Jens Erik Køl-  
bæk.

Ejendomsskyld 1.700.000. Areal  
55 ha.

Stuehuset er opført 1972, kostald,  
svinestald og lade er af ældre  
dato og moderniseret flere gan-  
ge, maskinhuset er fra 1972. På

gården er der 1 plansilo og varm og kold lufts tørreri, desuden benyttes maskinparken fra Dejbjergvej 8, som drives sammen med denne ejendom.



DEJBJERGVEJ 7, "VESTER BJER-  
REGÅRD", ANDRUP, 6900

SKJERN, tlf. 97-369019.

ERNST BJERREGÅRD, gårdejer,  
født den 14.-3.-1930, søn af Mary  
og Niels Bjerregård, Andrup, gift  
den 13.-12.-1959 med Elna Juul,  
født den 30.-12.-1936, datter af  
Kristine og Peder Juul, Dejbjerg.  
Parret har børnene: Henning, født  
den 21.-10.-1966 og Gitte, født  
den 18.-7.-1973.

E.B. har været på Lægård Land-

brugsskole. Han overtog gården den 1.-10.-1959 fra sin far, nuværende ejer er 10.  
generation på gården, de foregående slægtsled ejede den i ca. 30 år af gangen.

Ejendomsskyld 1.500.000. Areal 70 ha., heraf tilkøbt 7 ha., der er 10 ha. eng, skov og  
rørskov. Der er lejet 10 ha.

Stuehuset er opført 1856 og løbende moderniseret, kostalden fra 1914 er løbende mo-  
derniseret, kviestald er opført 1983, svinestalden fra 1914 er ombygget til kvægstald,  
lade opført 1914 og maskinhus 1975, der er indendørs køresilo og gylletank. Gården  
drives med en kvægproduktion på 42 årskøer, 42 ungdyr og 20 slagtekalve af racen  
SDM. Planteproduktionens salgsafrøder er raps, ærter, hvede, rug og byg. Der er 3  
traktorer, 1 vandingsmaskine, kornsilo, varm og kold lufts tørreri. På gården er 1 fast  
medhjælper og der bruges maskinstation til en del af markarbejdet.

DEJBJERGVEJ 8, "AN-  
DRUPGÅRD", ANDRUP,  
6900 SKJERN, tlf. 97-  
369001.

SØREN KØLBÆK, gårdejer,  
født den 8.-9.-1965, søn af  
Edith og Jens Erik Kølbæk,  
Andrup, gift med Kirsten  
Pedersen, kontorassistent,  
født den 17.-10.-1965, dat-  
ter af Frida og Gunner Pe-  
dersen, Næsbjerg.

S.K. arbejder på Stauning

Silofabrik, som har til huse på gården. Han har været på Borris Landbrugsskole og  
overtog gården den 1.-8.-1988 fra sin far.



Ejendomsskyld 2.300.000. Areal 115 ha.

Stuehuset er opført omkring 1870 og løbende moderniseret, kostald, svinestald og lade er af ældre dato og moderniseret flere gange, kostalden er udvidet i 1965 og maskinhuset er bygget 1970. Gården drives udelukkende med planteproduktion bestående af korn, ærter, raps, frø, græs og kartofler. Der er 5 traktorer, 1 mejetærsker, 2 vandingsmaskiner, kornsilo, varm og kold lufts tørreri. Der er medhjælp ca. 7 måneder årligt og der bruges lidt maskinstation. Gården drives sammen med Dejbjergvej 6.

DEJBJERGVEJ 9, "ST. SKINDBJERG", DEJBJERG, 6900 SKJERN.

KNUD HELGE LARSEN, gårdejer, omtales under Søgårdvej 3.

K.H.L. overtog gården den 1.-8.-1988 fra Mogens Vest. Gården nævnes allerede første gang i 1416 og på det tidspunkt var det en ejendom under Kronen.

Ejendomsskyld 3.700.000. Areal 141 ha., heraf 5 ha. skov.

Stuehuset er opført 1926, udvidet og moderniseret i 1975, kostalden fra 1954 er ombygget til svinestald, værksted og lade opført 1954 og maskinhus 1979. På gården er der plansilo og gennemløbstørreri. Gården drives sammen med Søgårdvej 3.

DEJBJERGVEJ 10, ANDRUP, 6900 SKJERN, tlf. 97-369048.

HENRY ØRTS, gårdejer, født den 7.-2.-1927, søn af Kirstine og Jens Ørts, Ulfborg, gift den 5.-4.-1952 med Emma Vad, født den 6.-8.-1928, datter af Jensine og Thomas Vad, Ulfborg. Parret har børnene: Anni, født den 16.-2.-1953, Margit, født den 20.-7.-1955, Kis, født den 9.-3.-1962 og Karin, født den 29.-7.-1965.



H.Ø. har været på Lægård Land-

brugsskole. Han overtog gården den 1.-3.-1952 fra Ebbe Madsen Grue.

Ejendomsskyld 850.000. Areal 29 ha., heraf tilkøbt 7 ha.

Stuehuset er opført omkring 1870 og løbende moderniseret, kostalden fra 1928 er udvidet i 1965, svinestald og lade fra 1928 og maskinhus 1979. Gården drives udelukkende med planteproduktion bestående af raps, ærter, korn og græs til pillefabrikation. Der er 2 traktorer, 1 markvandingsanlæg, kornsilo, varm og kold lufts tørreri samt halmfyr. Maskinstation bruges til høst.

DEJBJERGVEJ 13, "BØGHOLT", DEJBJERG, 6900 SKJERN, tlf. 97-341134.

SVEND ERIK AARUP, gårdejer, født den 19.-5.-1945, søn af Rigmor og Ejvind Aarup, Dejbjerg, gift den 3.-4.-1982 med Lisbeth Rudbæk Olsen, født den 19.-2.-1953, datter af E. og Hans Rudbæk Olsen, Refsvindinge. Parret har børnene: Kristian, født den 28.-1.-1982 og Lene, født den 8.-6.-1984.

S.E.AA. har været på Riber Kærgård Landbrugsskole. Han overtog gården i december 1972 fra sin far. Gården har tidligere været præstegård indtil 1921. Den fik sin nuværende placering i 1828, i en årrække var der skole på gården.

Ejendomsskyld 3.050.000. Areal 92 ha., heraf tilkøbt 20 ha., der er 5 ha. skov og der er forpagtet 35 ha.

Stuehuset er opført 1929 og moderniseret 1980, kostalden er ombygget til slagtesvinestald i 1986, svinestald og lade er opført 1983, maskinhuse 1967 og 1981, der er gas-tæt silo og gylletank. Gården drives med en svineproduktion på 100 årssøer, der produceres ca. årligt 2.000 slagtesvin. Planteproduktionens salgsafgrøder er ærter, raps, fabrikkartofler, frøgræs og frøgræs. Der er 2 traktorer, andel i mejetærsker, 2 vandingsmaskiner, plansilo, kold lufts tørreri og halmfyr. På gården er 1 fast medhjælper.

DEJBJERGVEJ 14, ANDRUP, 6900 SKJERN, tlf. 97-369037.

JAKOB RINDOM, gårdejer, født den 5.-3.-1927, søn af Knudsine og Niels Laurids Rindom, Andrup, gift den 6.-11.-1959 med Gudrun Kjær, født den 19.-5.-1930, datter af Karen Marie og Kristian Kjær, Faster. Parret har børnene: Karen Marie, født den



7.-12.-1961 og Signe, født den 2.-9.-1964.

Jakob Rindom er medlem af Menighedsrådet ved Stauning Kirke. Han overtog gården i 1953 fra sin far, nuværende ejer er 3. generation på gården, som kom i slægtens eje i 1886. Gården er opstået af mindst 6 små ejendomme.

Ejendomsskyld 1.100.000. Areal 35 ha.

Stuehuset er opført 1939 og løbende restaureret, alle avlsbygningerne er ombygget flere gange. Gården drives med en kvægproduktion på 18 årskøer, 20 ungdyr og 10 slagtekalve af racen SDM. Planteproduktionens salgsafgrøder er ærter, raps og korn. Der er 3 traktorer, 1 vandingsmaskine, kornsilo, varm og kold lufts tørreri og der bruges staldvarme til opvarmning af stuehuset. Maskinstation bruges til lidt af markarbejdet.



DEJBJERGVEJ 23, "MARGRETE-LUND", DEJBJERG, 6900 SKJERN, tlf. 97-341881.

VILLY OSMUNDSEN, gårdejer, født den 16.-3.-1958, søn af Eva og Gerhard Osmundsen, Græsted, gift den 21.-3.-1987 med Karen Sandager, sygehjælper, født den 23.-8.-1954, datter af Maja og Ernst Sandager, Skjern. Parret har børnene: Anne Sofie, født den 13.-10.-1987 og Nina, født den 10.-3.-1989.

V.O. har været på Ladelund Landbrugsskole. Han overtog gården den 10.-3.-1986 fra sin sviger-

far, nuværende ejer er 3. generation på gården, som blev udstykket fra "Dejbjerglund" i 1921. Gården kom i slægtens eje i 1926 og var dengang ikke helt færdigbygget.

Ejendomsskyld 2.750.000. Areal 62 ha., heraf tilkøbt 35 ha. og der er forpagtet 38 ha. Stuehuset er opført 1979, genopbygget efter en brand, gården har været ramt af brand 3 gange, kostalden er fra 1972, svinestald og lade er genopført efter en brand i 1982, maskinhus fra 1976, foderhus 1972 og der er udendørs køresilo og gylletank. Gården drives som alsidigt landbrug med en kvægproduktion på 55 årskøer, 65 ungdyr og 30 slagtekalve af racen SDM. E.S. fik godkendelse som avlscenter i 1958 og har udstillet på ungskue og modtaget mange præmier, avlscentret heddet "Avlscenter Dejbjerg" og produktionen er på 55 årssøer og der sælges ca. 500 slagtesvin årligt samt 300 LY-sopolte årligt. Planteproduktionens salgsafgrøder er ærter, vinterraps, hvede og græsfrø. Der er 3 traktorer, 1 mejetærsker, 2 vandingsmaskiner, plansilo, varm og kold lufts tørreri. På gården er 1 fast fodermester, 1 fast medhjælper og der bruges maskinstation til en del af markarbejdet.

EGERISVEJ 5, "ÅS", FASTER, 6900 SKJERN, tlf. 97-364182.

ARNE NYBO CHRISTENSEN, gårdejer, født den 26.-4.-1933, søn af Signe og Poul Christensen, Finderup, gift den 3.-12.-1958 med Elva Holm Mogensen, født den 7.-12.-1935, datter af Marie og Chresten Holm Mogensen, Tarm. Parret har børnene: Gunner, født den 7.-10.-1959, Alice, født den 21.-5.-1962, Henning, født den 7.-12.-1963 og Sonja, født den 2.-8.-1968.

A.N.C. er medlem af Menighedsrådet ved Faster Kirke. Han overtog gården den 1.-4.-1968 fra sin svigerfar. Gården er en gammel sognefogedgård, som har tilhørt Jahn slægten i mange slægtsled.

Ejendomsskyld 1.200.000. Areal 23 ha., desuden er der 7 ha. frijord, bestående af skov og hede samt 2,5 ha. frijord bestående af eng. Der er forpagtet 3 ha. Stuehuset er opført 1900 og moderniseret 1977, kostalde er fra 1910 og 1968, ungdyrstald 1975, svinestalden fra 1900 anvendes nu til kalvestald, lade opført 1910 og maskinhus 1974, roehus 1975 og desuden er der gylletanke. Gården drives med en kvægproduktion på 42 årskøer, 68 ungdyr og 20 slagtekalve af racen SDM. Der er 3 traktorer, 1 mejetærsker, 1 vandingsmaskine, kornsilo, varm og kold lufts tørreri. Maskinstation bruges til en del af markarbejdet.

EGERISVEJ 6, "FASTER KÅRUP-GÅRD", FASTERKÆR, 6900 SKJERN, tlf. 97-364125.

JENS CHRISTIAN KJÆR, gårdejer, født den 21.-1.-1942, søn af Agnes og Theodor Kjær, Fasterkær, gift den 22.-5.-1965 med Mette Marie Madsen, født den 28.-3.-1943, datter af Karen og Viggo Madsen, Sædding. Parret har børnene: Jørgen, født den 7.-4.-1966, Arne, født den 17.-3.-1968, Per, født den 21.-1.-1973 og Bent, født den 16.-4.-1975.

J.C.K. overtog gården i april 1965 fra sin far, nuværende ejer er 7. generation på gården, som har været i slægtens eje siden 1780.

Ejendomsskyld 2.500.000. Areal 27 ha. og der er forpagtet 19 ha.

Stuehuset er opført 1972, kostald og foderhus 1986, maskinhus 1976 og udvidet 1984, der er gylletanke og indendørs køresilo. Gården drives med en kvægproduktion på 70 årskøer og 210 stk. opdræt af racen SDM. Der er 1 markvandingsanlæg samt nødvendige maskiner til gårdens drift. Der er 1 medhjælper på gården, som drives sammen med Ejstrupvej 8.



EGERISVEJ 7, FASTERKÆR, 6900 SKJERN, tlf. 97-364114.

KARL ERIK JANSEN, gårdejer, født den 4.-8.-1932, søn af Maren og Ejner Jansen, Sædding, gift den 31.-5.-1957 med Johanne Jensen, født den 16.-9.-1930, datter af Metha og Ingvarth Jensen, Sdr. Farup. Parret har børnene: Merethe, født den 12.-11.-1958 og Karen, født den 31.-8.-1961.

K.E.J. har været på Riber Kærgård Landbrugsskole. Han overtog gården i august 1963 fra Sofie Holk.

Ejendomsskyld 860.000. Areal 22 ha., heraf 1,6 ha. eng.

Stuehuset er opført 1899 og løbende moderniseret, kostald og svinestald er omfattende restaureret i 1964, hvor der også blev bygget foderhus og laden er fra 1971. Gården drives med en kvægproduktion på 16 årskøer og 24 ungdyr af racen SDM, desuden produceres der årligt 200 slagtesvin. Der er 2 traktorer og kornmagasin. Maskinstation bruges til en del af markarbejdet.

EGERISVEJ 8, FASTERKÆR, 6900 SKJERN, tlf. 97-364142.

JAKOB BREUM MOGENSEN, gårdejer, født den 17.-10.-1935, søn af Magda og Mads Mogensen, Foersum, gift den 16.-6.-1962 med Karen Christensen, sygeplejerske, født den 15.-6.-1936, datter af Inge Marie og Christian Christensen, Finderup. Parret har børnene: Bjarne, født den 1.-7.-1963, Hanne, født den 16.-10.-1965 og Vibeke, født den 2.-6.-1970.



Jakob B. Mogensen har været på Haslev Landbrugsskole. Han overtog gården den 1.-4.-1963 fra Janus Kr. Laursen.

Ejendomsskyld 1.350.000. Areal 16 ha.

Stuehuset er opført 1972, det gamle stuehus blev ombygget til svinestald i 1973, svinestalde opført 1963, 1969 og 1978, laden er ombygget til svinestald og maskinhuset er fra 1985, der er gylletanke. Gården drives med

en svineproduktion på 70 årssøer, der produceres ca. 1.300 slagtesvin årligt. Planteproduktionens salgsafgrøde er raps. Der er 2 traktorer og 1 mejetærsker. Maskinstation bruges til en del af markarbejdet.



EGERISVEJ 9, "KÆRBYGÅRD",  
FASTER, 6900 SKJERN, tlf. 97-364315.

KRISTEN HØJBO JANSEN, gård-ejer, født den 27.-8.-1956, søn af Maja og Anders Bjergbo Jansen, Faster, gift den 15.-5.-1981 med Anni Bendtsen, rengøringsassistent, født den 3.-7.-1956, datter af Nanny og Svend Aage Bendtsen, Herborg. Parret har børnene: Morten, født den 11.-4.-1982 og Lasse, født den 3.-5.-1986.

K.H.J. har været på Borris og Riber Kærgård landbrugsskoler. Han overtog gården den 3.-7.-1981 fra sin far.

Ejendomsskyld 1.500.000. Areal 30,5 ha., heraf tilkøbt 5,5 ha., der er 2,5 ha. eng. 4 ha. er i forpagtning.

Stuehuset er opført 1957 og løbende moderniseret, kostald opført 1963, kalvestald og lade 1912, maskinhuse 1952 og 1976, der er indendørs køresilo og gylletank. Gården drives med en kvægproduktion på 40 årskøer og 55 ungdyr af racen SDM. Planteproduktionens salgsafgrøde er korn. Der er 3 traktorer og 1 vandingsmaskine. Maskinstation bruges til en del af markarbejdet.

EGERISVEJ 13, "ANTONIEGÅRDEN",  
FASTERKÆR, 6900 SKJERN, tlf. 97-364374.

KRISTIAN AHLE JENSEN, gård-ejer, født den 8.-4.-1958, søn af Erna og Gunner Ahle Jensen, Troldhede, gift den 18.-10.-1980 med Lisbeth Solsø Hindhede, født den 30.-6.-1960, datter af Ellen og Kristian Marius Hindhede, Ejstrup. Parret har børnene: Karsten, født den 30.-1.-1983, Karina, født den 11.-9.-1984, Mona, født d. 31.-8.-1987 og Morten, født den 1.-10.-1989.

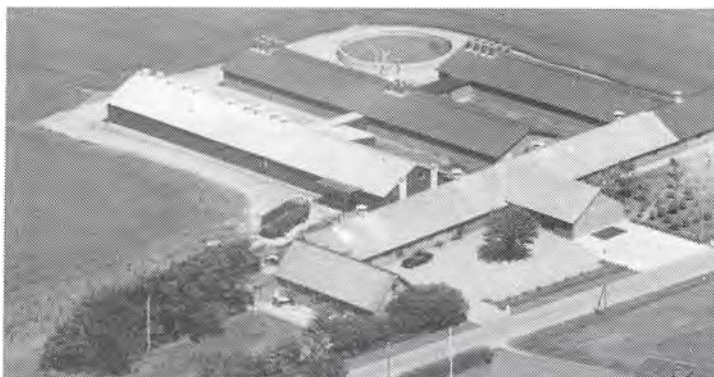

K.A.J. har været på Borris og Hammerum landbrugsskoler. Han overtog gården den 1.-2.-1982 fra Henning Skovbjerg, efter at have haft gården i forpagtning i 2 år. Ejendomsskyld 2.600.000. Areal 10 ha. og der er forpagtet 20 ha.

Stuehuset er opført 1960 og udvidet senest i 1989, svinestalde er opført 1960, 1973, 1982 og 1985, laden er fra 1973 og der er gylletank. Gården drives med en svinepro-

duktion på 300 årssøer, der sælges ca. 1.000 smågrise og 6.000 slagtesvin årligt. Der er 1 lastbil og der bruges staldvarme til opvarmning af stuehuset. Jorden drives sammen med faderen, Gunner Ahle Jensen og desuden er der 1 medhjælp.

EGERISVEJ 14, "GULDAGER", KLOKMOSE", 6900 SKJERN, tlf. 97-364138.

AAGE PETERSEN, gårdejer, født den 27.-12.-1922, søn af Jensine og Poul Petersen, Sillerslev, gift den 2.-12.-1956 med Kirstine Frandsen, født den 1.-12.-1919, datter af Marie og Thomas Odderup Frandsen, Hindsig. Parret har børnene: Bodil, født den 17.-10.-1957, Jens Holger, født den 28.-3.-1960 og Edith, født den 23.-4.-1962.



AA.P. overtog gården i 1956, den er i dag bortforpagtet til sønnen Jens Holger Petersen, som overtager den, når der er tildelt mælkekvote. Gården er udstykket fra "Meldgård" i 1857 og fik sin nuværende placering i 1911.

Ejendomsskyld 940.000. Areal 22 ha., heraf 2,5 ha. eng.

Stuehuset er opført 1911, senere udvidet og løbende vedligeholdt, kostalden fra 1911 er moderniseret flere gange, svinestald fra 1966/67, laden 1911 og maskinhus 1979. Gården drives som alsidigt landbrug med en kvægproduktion på 20 årskøer og 30 stk. opdræt af racen RDM, svineproduktionen er på 5 årssøer og der produceres ca. 200 slagtesvin årligt. Der er 2 traktorer og andel i mejetærsker. Maskinstation bruges til lidt af markarbejdet.

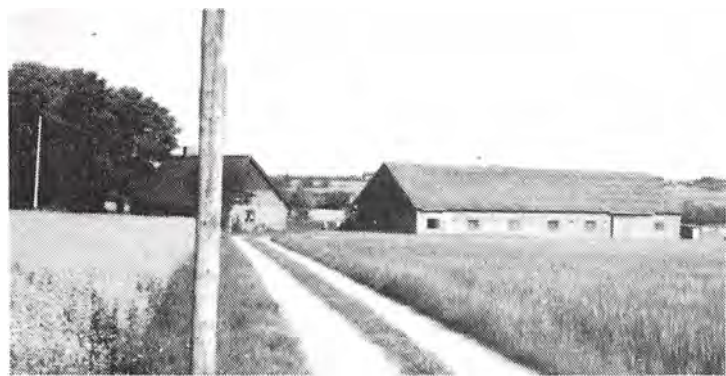

EGERISVEJ 15, KLOKMOSE, 6900 SKJERN, tlf. 97-364152. PETER CHRISTIAN JENSEN, gårdejer, født den 3.-9.-1914, søn af Sidsel og Jens Peter Jensen, Klokmoose, gift med Ruth Nyvang Kristensen, født den 19.-4.-1931, datter af Marie og Levi Kristensen, Henne. Parret har datteren Ingrid, født den 24.-4.-1956. P.C.J. overtog gården i 1957 fra sin far, som købte den i 1912.

Den blev udstykket fra Borrisevej 9 i 1888.

Ejendomsskyld 440.000. Areal 9 ha., heraf 0,5 ha. eng. Jorden er bortforpagtet.

Stuehuset er opført 1888 og løbende vedligeholdt, kostald, svinestald og lade er fra 1961. Der er et museum for landbrugsredskaber og stenøkser i avlsbygningen.

EGERISVEJ 17, FASTER, 6900 SKJERN, tlf. 97-364034.

KJELD NØRBYE JENSEN, mejerist, født den 5.-8.-1964, søn af Edith Nørby og Jens Christian Jensen, Sinding, gift den 7.-5.-1988 med Maj-Britt Outzen, mejerist, født den 23.-4.-1964, datter af Maj og Ejgil Outzen, Åbyhøj. Parret har datteren Anna, født den 31.-1.-1989.

K.N.J. overtog gården den 1.-4.-1988 fra Ruth og Ejvind Christensen. Gården blev udstykket fra "Østergård" i 1907.

Ejendomsskyld 590.000. Areal 6,5 ha.

Stuehuset er opført 1907 og løbende moderniseret, kostald og svinestald er fra 1935, laden fra 1957 er ombygget til garage, maskinhuset er fra ca. 1955. Gårdens besætning er på 100 stk. Orpington fjerkræ, fjerkræavl er på hobbybasis. Planteproduktionens salgsafgrøder er raps og korn. Der er 1 traktor og der bruges maskinstation til lidt af markarbejdet.



EGERISVEJ 19, FASTER, 6900 SKJERN, tlf. 97-364313.

KARL FRANDBSEN, gårdejer, født den 16.-3.-1931, søn af Marie og Thomas Frandsen, Horne.

K.F. overtog gården den 1.-12.-1960 fra Niels Vendelbo Lauridsen.

Ejendomsskyld 800.000. Areal 14,7 ha., heraf tilkøbt 2,7 ha., der er 3,2 ha. eng. Stuehuset er opført 1969, kvægstalde 1931 og 1974, svinestalden er restaureret i 1977, laden fra 1931 er delvis ombygget til stald i 1963 og maskinhuset er fra 1976. Gården drives med en kvægproduktion på 17 årskøer og 15 ungdyr af racen SDM. Der er 2 traktorer og der bruges maskinstation til en del af markarbejdet.

EGERISVEJ 20, EJSTRUP, 6900 SKJERN, tlf. 97-364201.

JOHAN HOLT, gårdejer, født den 22.-10.-1921, søn af Signe og Kresten Holt, Ejstrup, gift med Elly Jacobsen, født den 29.-9.-1933, datter af Maren Kirstine og Sofus Jacobsen, Højby.

J.H. overtog gården i 1952 fra sin far. Gården blev udstykket fra "Midtgård" i 1906, det var den nuværende ejers forældre, som byggede den.

Ejendomsskyld 820.000. Areal 14 ha. og der er lejet 14 ha.

Stuehuset er opført 1916 og moderniseret i 1979, kostald, svinestald og lade er fra 1918 og maskinhuset 1984. Gården drives med en kvægproduktion på 16 årskøer og 16 slagtekalve af blandet race. Planteproduktionens salgsafgrøde er raps. Der er 2 traktorer og andel i mejetærsker.

EGERISVEJ 21, "HEDEVANG", EJSTRUP, 6900 SKJERN, tlf. 97-364119.

FLEMMING LARSEN, gårdejer, født den 19.-2.-1961, søn af Esther og Jens Christian Larsen, Ejstrup, gift den 21.-11.-1981 med Birthe Irene Andersen, medhjælpende hustru, født den 16.-2.-1963, datter af Else og Anders Johan Andersen, Funder Bakke. Parret har børnene: Rasmus Peder, født den 4.-7.-1984 og Martin, født d. 11.-4.-1986. F.L. har været på Borris og Hammerum landbrugsskoler. Han overtog gården d. 1.-7.-1985 fra sin far. Gården blev udstykket fra "Østergård" i 1895.

Ejendomsskyld 2.200.000. Areal 41 ha., heraf 0,5 ha. plantage. Der er forpagtet 19 ha. Stuehuset er opført 1895 og løbende moderniseret, kostalde er fra 1952, 1971 og 1983, ungdyrstald 1976, lade 1928, maskinhus 1979 og der er gylletank. Gården drives med en kvægproduktion på 85 årskøer og 80 ungdyr af blandet race. På gården er der 3 traktorer, 1 vandingsmaskine, plansilo, varm og kold lufts tørreri. Der er 1 fast medhjælper og der bruges en del maskinstation.

EGERISVEJ 25, EJSTRUP, 6900 SKJERN, tlf. 97-364380.

OVE ANDERSEN, gårdejer, født den 26.-11.-1960, søn af Esther og Niels Andersen, Timring.

O.A. har været på Nr. Nissum og Bygholm landbrugsskoler. Han overtog gården den 1.-5.-1982 fra Marius Jepsen.

Ejendomsskyld 800.000. Areal 15 ha., der er frasolgt flere byggegrunde til Ejstrup By. Der er forpagtet 3 ha.

Stuehuset er opført 1931, kostalden fra 1931 er ombygget flere gange, senest i 1984, laden fra 1931 er ombygget til kvægstald i 1985 og maskinhuset er fra 1955, der er gylletank. Gården drives med en kvægproduktion på 40 årskøer og 40 ungdyr af racen Jersey. Der er 3 traktorer og der bruges maskinstation til en del af markarbejdet.

EGERISVEJ 27, EJSTRUP, 6900 SKJERN, tlf. 97-364216.

SVEND BØRGE JENSEN, landmand, født den 10.-9.-1926, søn af Lovise og Rasmus Jensen, Ejstrup, gift den 16.-11.-1957 med Anna Vestergaard Andersen, født den 12.-3.-1932, datter af Kirstine og Anders Vestergaard Andersen, Astrup. Parret har børnene: Bjarne, født den 7.-4.-1959, Lis, født den 5.-1.-1961, Tove, født den



19.-10.-1962 og Ellen, født den 19.-12.-1965.

Svend B. Jensen overtog gården den 1.-9.-1957 fra sin far, som købte den i 1918. R.J. tilkøbte en del hede, som han opdyrkede, det sidste blev opdyrket i 1955. Ejendomsskyld 1.230.000. Areal 40 ha. Jorden er bortforpagtet. Stuehuset er opført 1946 og løbende vedligeholdt, kostald og svinestald fra 1910 er udvidet i 1955 og senere ombygget, laden



fra 1910 er senere udvidet og maskinhuset er fra 1955 og 1968. På gården er der 3 traktorer, 1 vandingsmaskine, kornsilo, varm og kold lufts tørreri.



EGERISVEJ 29, EJSTRUP, 6900 SKJERN, tlf. 97-364214.

ANDERS MØLLER ANDERSEN, gårdejer, født den 15.-7.-1929, søn af Olga og Niels Karl Andersen, gift den 29.-10.-1960 med Aase Kristiane Kristensen, født den 26.-2.-1932, datter af Helga og Kristian Overgård Kristensen, Bording. Parret har børnene: Else Marie, født den 18.-12.-1961, Birgit Elisabeth, født d. 6.-6.-1963, Niels Christian, født den 19.-7.-

1964, Knud Erik, født den 9.-5.-1966, Anna Bente, født den 22.-9.-1968 og Hans Jørgen, født den 21.-6.-1971.

A.M.A. overtog gården den 1.-10.-1960 fra sin far.

Ejendomsskyld 1.450.000. Areal 22 ha. og der er forpagtet 4 ha.

Stuehuset er opført 1936, senere udvidet og vedligeholdt, kostalden fra 1953 er ombygget i 1979, hvor der også blev bygget ungdyrstald og maskinhus, lade opført 1931 og gammelt maskinhus 1956, der er udendørs køresilo og gylletank. Gården drives med en kvægproduktion på 39 årskøer, 45 ungdyr og 20 slagtekalve af blandet race. Der er 4 traktorer, 1 vandingsmaskine og kornsilo. Maskinstation bruges til en del af markarbejdet.

EGERISVEJ 31, EJSTRUP, 6900 SKJERN, tlf. 97-364251.

HENNING JENSEN, gårdejer, født den 13.-7.-1942, søn af Amalia og Aage Jensen, Ejstrup, gift den 9.-11.-1968 med Else Petrea Jespersen, hjemmesygeplejerske, født den 20.-12.-1942, datter af Karen og Jens Raberg Jespersen, Skjern. Parret har børnene: Gitte, født den 15.-8.-1969, Hanne, født den 20.-3.-1971, Torben, født den 29.-9.-1973 og Rikke, født den 5.-12.-1977.



H.J. har været på Hammerum Landbrugsskole. Han overtog gården den 1.-8.-1968 fra sin far, som byggede den i 1938, da den blev udstykket fra Egerisvej 38.

Ejendomsskyld 1.300.000. Areal 48 ha., heraf tilkøbt 30 ha., der er 1 ha. skov.

Stuehuset er opført 1938 og restaureret 1977, kostalde er opført 1938 og 1976, maskinhus og foderhus 1976, lade 1953 og der er gylletank. Gården drives med en kvægproduktion på 26 årskøer, 37 ungdyr og 15 slagtekalve af racen SDM, desuden produ-



ceres ca. 120 slagtesvin årligt. Planteproduktionens salgsafgrøder er ærter og raps. Der er 3 traktorer og 1 vandingsmaskine. Maskinstation bruges til en del af markarbejdet.

EGERISVEJ 36, EJSTRUP, 6900 SKJERN, tlf. 97-364215.

ERNST HOLT, gårdejer, født den 17.-3.-1944, søn af Anna og Søren Holt, gift den 2.-12.-1967 med Lis Merete Andbæk, født den 16.-10.-1945, datter af Olivia og Jens Andbæk, Lem. Parret har datteren Bente, født den 24.-8.-1968.

E.H. har været på Hammerum Landbrugsskole. Han overtog gården den 1.-11.-1967 fra sin mor.

Gården blev i 1939 udstykket fra Egerisvej 20. E.H.s forældre byggede gården og opdyrkede en del af jorden.

Ejendomsskyld 1.850.000. Areal 50 ha., heraf tilkøbt 32 ha. Der er forpagtet 3 ha. Stuehuset er opført 1939, udvidet og moderniseret i 1975, kostalden fra 1968 er udvidet i 1976, kostalden fra 1939 er ombygget til svinestald i 1969, ny svinestald fra 1978, lade 1939, maskinhus 1982, foderhus 1984 og der er gylletank. Gården drives med en kvægproduktion på 27 årskøer, 30 ungdyr og 15 slagtekalve af racen SDM, desuden produceres der årligt 1.200 slagtesvin. Der er 3 traktorer, 1 mejetærsker, 1 vandingsmaskine og halmfyr. Maskinstation bruges til lidt af markarbejdet.



EGERISVEJ 38, "SKOVGÅRD", EJSTRUP, 6900 SKJERN, tlf. 97-364210.

NIELS LAURIDS ANDERSEN, gårdejer, født den 30.-5.-1930, søn af Jørgine (Gine) og Ejler Andersen, Nr. Vium, gift den 4.-1.-1955 med Kaja Martha Jensen, køkkenassistent, født den 18.-2.-1935, datter af Marie Kathrine og Ottilius Jensen, V. Barde. Parret har børnene: Marianne, født den 26.-6.-1958, Lis-

beth, født den 13.-11.-1960 og Lillian, født den 19.-8.-1966.

N.L.A. er voldgiftsmand i tvistigheder angående handel med husdyr i Skjern retskreds. Han overtog gården den 1.-12.-1962 fra Otto Viggo Jensen.

Ejendomsskyld 940.000. Areal 32,3 ha., heraf 6 ha. skov. Der er udlejet 2,2 ha. Stuehuset er opført 1914 og løbende moderniseret, kostalde er opført 1926 og 1951, de er ombygget til svinestald 1979-1983, løsdriftstald opført 1973, lade 1951 og maskinhus 1957 og 1977. Gården drives med en slagtesvineproduktion på 460 stk. årligt. Planteproduktionens salgsafgrøder er raps, hvede og rug. Der er 2 traktorer, 1 mejetærsker, kornsilo, varm og kold lufts tørreri. Maskinstation bruges til lidt af markarbejdet.

EGERNVEJ 19, BORRIS, 6900 SKJERN.

JENS GJALDBÆK-NIELSEN, gårdejer, født den 26.-3.-1939, søn af Emma og Peder Gjaldbæk-Nielsen, gift den 22.-3.-1980 med Esther Jørgensen, diakon og plejehjemsassistent, født den 6.-4.-1937, datter af Marie og Frands Jørgensen, Lønborg.

J.G.N. har været på Haslev Landbrugsskole. Han driver sin gård i samdrift med sin bror, som har ejendommen Odderskærvej 8.

EJSDAL 2, "EJSDALGÅRD",  
HØJBY, 6900 SKJERN, tlf. 97-  
194366.

LENE MARGIT POULSEN, gård-  
ejer, født den 24.-11.-1953, dat-  
ter af Christiane og Niels Evald  
Poulsen, Hvam, gift den 24.-7.-  
1976 med Ole Werenberg Just,  
født den 11.-2.-1954, søn af  
Edith Gulddal og Karl Werenberg  
Just, Skørping. Parret har børne-  
ne: Bjarne, født den 1.-8.-1977,  
Leif, født den 22.-6.-1979 og Ni-  
els, født den 11.-5.-1984.

O.W.J. har været på Riber Kærgård Landbrugsskole.

L.M.P. har været på Lundbæk og Asmildkloster landbrugsskoler. Hun overtog gården den 15.-3.-1986 fra Ruth Thomsen. Gården er udstykket fra "Feldsingård" i 1888. Ejendomsskyld 1.000.000. Areal 37,9 ha., heraf 5 ha. skov og eng.

Stuehuset er opført 1938 og restaureret 1974, kostalden fra 1954 er renoveret i 1986 efter en brand, laden fra 1938 er moderniseret i 1954, maskinhus opført 1972 og der er gylletank. Gården drives med en kvægproduktion på 38 årskøer og 62 ungdyr af racen SDM. Planteproduktionens salgsafgrøde er korn. Der er 3 traktorer, 1 mejetærsker, 1 vandingsmaskine, kornsilo, varm og kold lufts tørreri. Maskinstation bruges til en del af markarbejdet.



EJSTRUPVEJ 1, "AUGERGÅRD",  
KLOKMOSE, 6900 SKJERN, tlf.  
97-364187.

HERLUF LILLELUND, gårdejer,  
født den 24.-10.-1928, søn af  
Elvina og Anders Lillelund, Ulf-  
borg, gift med Ilse Madsen, hjem-  
mehjælper, født den 25.-7.-1943,  
datter af Agnes og Philip Mey-  
hoff, Herning.

H.L. overtog gården i november  
1962 fra Edith Jensen. Gården  
blev udstykket som hedeparcel i  
1927.

Ejendomsskyld 640.000. Areal 14 ha.

Stuehuset er opført 1927 og moderniseret 1988, kostald og svinestald er fra 1927, laden er ombygget til kostald i 1970 og maskinhuset er fra 1977. Gården drives udelukkende med planteproduktion bestående af korn og raps. Der er 2 traktorer og 1 mejetærsker. Maskinstation bruges til lidt af markarbejdet.

EJSTRUPVEJ 6, "DUGDAM", EJSTRUP, 6900 SKJERN.

JENS VESTERGAARD, gårdejer, omtales under Borrisvej 8.

J.V. overtog gården i 1970 fra Kirstine Jensen. Gården blev udstykket fra "Vestergård" i 1898.

Ejendomsskyld 550.000. Areal 17 ha., heraf 1 ha. skov.

Stuehuset er opført 1910, udbygningerne, bestående af kostald, svinestald og lade, er antagelig fra 1898 og senere ændret. Gården drives sammen med Borrisvej 8.

EJSTRUPVEJ 8, EJSTRUP, 6900 SKJERN.

JENS CHRISTIAN KJÆR, gårdejer, omtales under Egerisvej 6.

J.C.K. overtog gården den 1.-3.-1987 fra Karl Kristian Engsig.



Ejstrupvej 8's ejendomsskyld er 800.000. Areal 22 ha.

Stuehuset er af ældre dato, kostald, svinestald og lade er af ældre dato, men er godt vedligeholdt. Gården drives sammen med Egerisvej 6.



EJSTRUPVEJ 9, "ELMELY", EJSTRUP, 6900 SKJERN, tlf. 97-364256.

HANS SIGURD MORTENSEN, lagerarbejder, født den 17.-8.-1928, søn af Josefine og Morten Mortensen, gift den 16.-12.-1959 med Gerda Hjøllund Jensen, ekspeditrice, født den 25.-8.-1936, datter af Johanne og Viggo Jensen, (Kjeldstrup), Ejstrup. Parret har børnene: Finn, født d.25.-8.-

1963 og Hanne Birgitte, født den 29.-3.-1966.

H.S.M. overtog gården den 1.-11.-1959 fra Christian Christensen, som byggede ejendommen i 1928, da det blev udstykket som statshusmandsbrug. C.C. giftede sig i 1936 med Josefine Mortensen, som var blevet enke.

Ejendomsskyld 710.000. Areal 13 ha. Jorden er udlejet.

Stuehuset er opført 1928 og løbende moderniseret, kostald og svinestald er opført 1928, laden fra 1928 er udvidet i 1937, maskinhus og roehus opført 1965.

EJSTRUPVEJ 18, "SØNDERGÅRD", EJSTRUP, 6900 SKJERN, tlf. 97-364213.

EGIL DAMMARK NIELSEN, gårdejer, født den 23.-11.-1931, søn af Karoline og Karl Nielsen, Ådum, gift den 1.-12.-1956 med Dagny Margrethe Pedersen, født den 19.-6.-1927, datter af Marie og Kristian Pedersen, Ejstrup. Parret har børnene: Inger Marie, født den 12.-10.-1957, Kristian, født den 31.-8.-1960, Karl Leo, født den 17.-8.-1962 og død den 4.-8.-1988, Steen, født den 18.-8.-1966 og Brian, født den 14.-5.-1970. D.M.P. døde den 2.-4.-1975.

E.D.M. overtog gården den 13.-9.-1957 fra sin svigerfar, som købte den i 1912.

Ejendomsskyld 1.600.000. Areal 26 ha., heraf 1 ha. mose. Der er forpagtet 14 ha. Stuehuset er opført 1924 og løbende moderniseret, kostalden fra 1963 er ombygget i 1981, lade opført 1908 er ombygget til kalvestald i 1986, maskinhuse fra 1951 og 1976 og der er indendørs køresilo og gylletank. Gården drives med en kvægproduktion på 50 årskøer, 65 ungdyr og 20 slagtekalve af racen SDM. Der er 4 traktorer, 1 vandingsmaskine og varm lufts tørreri. På gården er 1 fast medhjælper og maskinstation bruges til en del af markarbejdet.

ENGVANGVEJ 1, ASTRUP, 6900 SKJERN, tlf. 97-364042.

JENS PEDER LAUTRUP MADSEN, gårdejer, født den 29.-1.-1944, søn af Else Marie og Frederik Laurup Madsen, Astrup.

J.P.L.M. overtog gården i november 1971 fra sin far, nuværende ejer er 4. generation på gården, som er udstykket fra "Astrup" i 1866.

Ejendomsskyld 1.130.000. Areal 29 ha., heraf 6 ha. eng.

Stuehuset er opført 1951 og løbende vedligeholdt, kostalde er fra 1908/09 og 1968, svinestalden fra 1944 benyttes nu til andet formål, lade opført 1914 og der er gylletank. Gården drives med en kvægproduktion på 25 årskøer, 33 ungdyr og 12 slagtekalve af blandet race. Der er 2 traktorer, 1 mejetærsker og 1 vandingsmaskine. Maskinstation bruges til lidt af markarbejdet.

FASTERKÆRVEJ 1, FASTERKÆR, 6900 SKJERN, tlf. 97-364124.

HOLGER ØSTERGAARD MADSEN, gårdejer, født den 24.-1.-1942, søn af Dorthea og Viggo Madsen, Fasterkær, gift den 21.-12.-1974 med Kis Laursen, kontorassistent, født den 23.-2.-1949, datter af Anna og Ejner Laursen, Astrup. Parret har børnene: Gitte, født den 11.-11.-1975, Jane, født den 23.-2.-1978 og Helle, født den 4.-6.-1981.

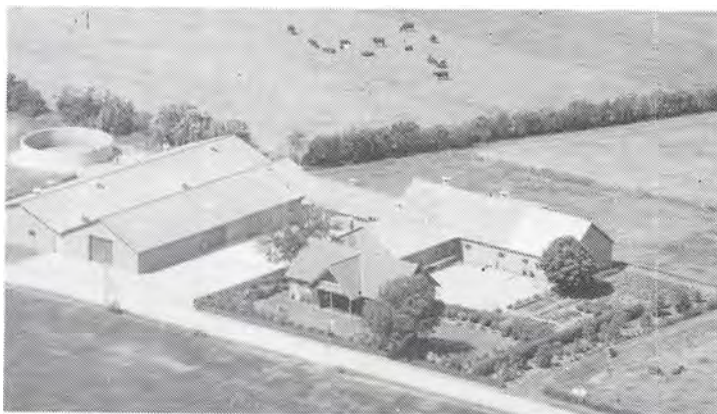

H.Ø.M. overtog gården den 1.-6.-1967 fra sin far, som købte den i 1916, da den blev udstykket fra Egerisvej 6.

Ejendomsskyld 1.700.000. Areal 53 ha., heraf tilkøbt 37 ha.

Stuehuset er opført 1916, udvidet og moderniseret senest i 1974, kostalden er ombygget til svinestald i 1974, nye svinestald i 1970 og 1976, maskinhus 1976 og der er gylletank. Gården drives med en svineproduktion på 90 årssøer, der sælges ca. 500 smågrise og 1.300 slagtesvin årligt. Planteproduktionens salgsafgrøder er raps og ærter. Der er 2 traktorer, 1 mejetærsker, 1 vandingsmaskine, plansilo, varm og kold lufts tørreri. På gården er 1 fast medhjælper og der bruges meget lidt maskinstation. Gården drives sammen med Højbyvej 19.



FASTERKÆRVEJ 2, FASTERKÆR, 6900 SKJERN, tlf. 97-364140.

HANS THOMSEN, gårdejer, født den 6.-1.-1920, søn af Karen og Mads Peder Thomsen, Fasterkær, gift den 17.-9.-1946 med Marie Sofie Nielsen, født den 18.-6.-1914, datter af Karen og Hans Marinus Nielsen, Arnborg. Parret har børnene: Mads Peder, født den 6.-4.-1955, Varny, født den 4.-7.-1955 og Pia Karen, født den 29.-10.-1961.

H.T. overtog gården den 11.-12.-1946 fra sin far, som købte den i 1912, han opdyrkede ca. 15 ha. hede, han modtog i sin tid Hedeselskabets medalje og sølvbæger.

Ejendomsskyld 840.000. Areal 24 ha., heraf tilkøbt 3 ha.

Stuehuset er opført 1908, udvidet flere gange og løbende vedligeholdt, kostalden er udvidet flere gange senest i 1967, svinestald opført 1932, staklade 1952, lade 1917, maskinhus 1936 og roehus 1967, der er gylletank. Gården drives med en besætning på 20 ungkreaturer af racen SDM, desuden produceres ca. 80 slagtesvin årligt. Planteproduktionens salgsafgrøder er raps, byg og hvede. Der er 2 traktorer, anpart i mejetærsker, plansilo og varm og kold lufts tørreri. Maskinstation bruges til lidt af markarbejdet.

FASTERKÆRVEJ 3, FASTERKÆR, 6900 SKJERN.

ANNA KIRSTINE LAURIDSEN, født den 27.-2.-1906, datter af Dorthea og Hans Peter Ammitzbøll, Hee, gift den 11.-3.-1933 med Laurids Lauridsen, født den 28.-8.-1901, søn af Margrethe og Mads Lauridsen, Ådum. Parret har børnene: Gerda Marie, født den 13.-7.-1934 og Mads Peter, født den 30.-12.-1945.

L.L. døde den 18.-6.-1987. Han overtog gården i 1931 fra Kristian Graversen. Areal 13 ha.



Fasterkærvej 3's stuehus er opført omkring 1915 og løbende moderniseret, kostald, svinestald og lade er opført 1915-1920. Planteproduktionens salgsafgrøder er byg og raps. Der er 1 traktor, maskinstation bruges til markarbejdet.



FASTERKÆRVEJ 4, "SOLVANG",  
FASTERKÆR, 6900 SKJERN, tlf.  
97-364141.

SVEND AAGE KRISTENSEN,  
gårdejer, født den 20.-10.-1939,  
søn af Jenny og Anders Christian  
Kristensen, Fasterkær, gift den  
25.11.-1965 med Emmy Bisgaard  
Nielsen, kantinehjælper, født  
d. 10.-10.-1940, datter af Karen  
og Christian Nielsen, Hanning.  
Parret har børnene: Henning,  
født den 19.-7.-1968, Erik, født

den 4.-5.-1971 og Leif, født den 26.-1.-1977.

S.A.A.K. har været på Bygholm Landbrugsskole. Han overtog gården den 1.-11.-1965 fra sin far, som byggede den i 1931, da den blev udstykket fra "Fasterkærgård". A.C.K. opdyrkede heden.

Ejendomsskyld 1.100.000. Areal 13,8 ha.

Stuehuset er opført 1938 og løbende moderniseret, kostalden fra 1931 er ombygget til svinestald i 1987, ny svinestald opført 1989, lade 1931 og maskinhuset fra 1963 er udvidet i 1980, der er udendørs køresilo og gylletank. Gården drives med en svineproduktion på 60 årssøer, der produceres ca. 1.200 slagtesvin årligt. Planteproduktionens salgsafgrøde er raps. Der er 2 traktorer, 1 vandingsmaskine, kornsilo, varm og kold lufts tørreri. Maskinstation bruges til høst.

FASTERKÆRVEJ 5, FASTERKÆR,  
6900 SKJERN, tlf. 97-364139.  
PEDER HOLK, gårdejer, født  
den 26.-2.-1932, søn af Anna og  
Niels Holk, Fasterkær, gift den  
26.-5.-1956 med Anne Kathrine  
Sørensen, født den 30.-11.-1929,  
datter af Ellen Johanne og Jeppe  
Chresten Sørensen, Nyholm.  
Parret har børnene: Hanne, født  
den 14.-5.-1966 og Kim, født  
den 23.-9.-1967.



P.H. er depotarbejder. Han overtog gården den 1.-5.-1956 fra sin far, som købte den i 1924. Gården blev oprettet omkring 1878.

Ejendomsskyld 760.000. Areal 12,9 ha.

Stuehuset er opført 1898 og senere udvidet og løbende moderniseret, kostald og lade er opført 1953, svinestald 1963 og maskinhus 1978. Gården drives udelukkende med planteproduktion bestående af raps, ærter og korn. Der er 2 traktorer, andel i mejtærsker og kornsilo. Maskinstation bruges til lidt af markarbejdet.

FASTERKÆRVEJ 6, FASTERKÆR, 6900 SKJERN, tlf. 97-364133. NIELS KJÆR, gårdejer, født den 24.-11.-1928, søn af Karen og Christian Kjær, Fasterkær.

N.K. har været på Borris Landbrugsskole. Han overtog gården den 1.-12.-1964 fra sin far. Gården er en udflyttergård fra Egerisvej 6.

Ejendomsskyld 600.000. Areal 20,4 ha., heraf 2,5 ha. eng. Stuehuset er opført 1925 og lø-

bende moderniseret, kostald og svinestald er opført 1925 og ombygget 1964/65, laden fra 1919 er udvidet i 1940 og maskinhuset er fra 1925. Gårdens besætning er på 8 ungdreter af racen RDM. Planteproduktionens salgsafgrøder er raps, ærter og korn. Der er 2 traktorer, maskinstation bruges til en del af markarbejdet.

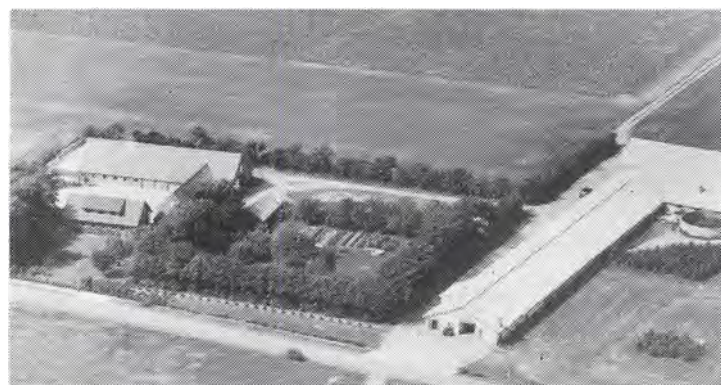

FASTERLUNDVEJ 1, "VESTERVANG", ASTRUP, 6900 SKJERN, tlf. 97-364088.

JENS CARSTENSEN SCHMIDT, gårdejer, født den 29.-8.-1944, søn af Helene og Emil Hansen Schmidt, gift den 1.-11.-1968 med Birte Madsen, sygeplejerske, født den 16.-5.-1945, datter af Magda og Laurids Peder Madsen, Astrup. Parret har børnene: Carsten, født den 27.-9.-1969, Peder, født den 6.-9.-1971, Ole,

født den 6.-12.-1973, Lene, født den 24.-8.-1977 og Marie, født den 23.-10.-1984. J.C.S. har været på Hammerum Landbrugsskole. Han overtog gården den 1.-1.-1968 fra sin far, som købte gården i 1956.

Ejendomsskyld 1.050.000. Areal 34 ha., heraf tilkøbt 10 ha. Jorden er bortforpagtet til Lund-Ko I/S.

Stuehuset er opført 1911 og løbende moderniseret, avlsbygningerne nedbrændte i 1952, kostalden er ombygget til foderopbevaring i 1972, svinestalden fra 1911 er ombygget til andre formål, bl.a. til brug ved biavl, laden er fra 1952, maskinhuse 1911 og 1986. Maskinhus og foderhus er udlejet Lund-Ko I/S. J.C.S. har en del biavl, ialt 16 bistader. På gården er der plansilo og varm og kold lufts tørreri. J.C.S. er medejer af Lund-Ko I/S, som omtales nedenfor.

FASTERLUNDVEJ 1-3, "LUND-KO I/S", 6900 SKJERN.

JENS CARSTENSEN SCHMIDT OG ERLING NYGÅRD KNUDSEN.

Lund-Ko I/S blev oprettet i 1971.

Ejendomsskyld 1.500.000. Arealerne er forpagtet med 34 ha. fra J.C.S., 9,5 ha. fra E.N.K. og desuden er der yderligere forpagtet 39 ha.

Kostalden er fra 1971 og ungdreustald 1972, der er gylletank og indendørs køresiloer. I/S drives med en kvægproduktion på 100 årskøer, 130 ungdre og 50 slagtekalve af racen SDM. Planteproduktionens salgsafgrøder er ærter, raps og hvede. Der er 5 traktorer, 1 mejetærsker og 1 vandingsmaskine. På gården er 1 fast medhjælper og der bruges lidt maskinstation.

FASTERLUNDVEJ 3, ASTRUP, 6900 SKJERN, tlf. 97-364098.

ERLING NYGÅRD KNUDSEN, gårdejer, født den 9.-12.-1945, søn af Mary og Peder Nygård Knudsen, Astrup, gift den 28.-4.-1972 med Karen Marie Andreassen, medhjælpende hustru, født den 8.-5.-1948, datter af Emma og Kristian Andreassen, Ådum. Parret har børnene: Birgitte, født den 20.-4.-1974, Lisbeth, født den 19.-4.-1977 og



Martin, født den 18.-11.-1979. E.N.K. har været på Hammerum Landbrugsskole, han er medlem af Skjern-Tarm planteavlssudvalg og formand for FASTER sogns læplantningsudvalg. Han overtog gården i april 1971 fra sin far. Gården har været i slægtens eje gennem flere generationer.

Areal 14,7 ha. 9,5 ha. er bortforpagtet til Lund-Ko I/S.

Stuehuset er opført 1951 og løbende moderniseret, kostalden er

fra 1932 og laden fra 1915. Bygningerne er udlejet til Lund-Ko I/S. Der dyrkes juletræer på 3 ha. E.N.K. er medejer af Lund-Ko I/S.



FASTERLUNDVEJ 7, ASTRUP, 6900 SKJERN, tlf. 97-364058. NIELS JØRGEN JENSEN, gård-ejer, født den 28.-5.-1944, søn af Else og Niels Christian Jensen, Astrup, gift den 4.-7.-1981 med Else Magdahl Kristensen, født den 24.-11.-1955, datter af Kamilla og Børge Magdahl Kristensen, Hvide Sande, Parret har børnene: Dorte, født d. 23.-12.-1982 og Alex, født d. 27.-3.-1987.

N.J.J. overtog gården den 15.-2.-1972 fra sin far.

Ejendomsskyld 1.400.000. Areal 26 ha., heraf tilkøbt 13 ha. Der er forpagtet 17 ha. Stuehuset er opført 1969, kostalde 1951 og 1973, maskinhus 1978 og der er indendørs køresilo og gylletank. Gården drives med en kvægproduktion på 45 årskøer, 45 ungdyr og 25 slagtekalve af racen RDM. Planteproduktionens salgsafgrøder er ærter og raps. Der er 2 traktorer, 1 mejetærsker, 1 vandingsmaskine og der bruges staldvarme til opvarmning af stuehuset. Maskinstation bruges til lidt af markarbejdet.

FASTERLUNDVEJ 9, FASTERLUND, 6900 SKJERN, tlf. 97-364062.

MIKAEL PEDER JENSEN, gård-ejer, født den 14.-9.-1937, søn af Juliane og Andreas Jensen, Fasterlund, gift den 28.-10.-1961 med Kirsten Elisabeth Fomsgaard, sygehjælper, født den 3.-1.-1942, datter af Sigrid Katrine og Kristen Fomsgaard, Hvidbjerg. Parret har børnene: Hans Kristian, født den 13.-8.-1962, Bente, født den 2.-7.-1965 og Poul, født den 12.-7.-1973.

M.P.J. har været på Haslev Landbrugsskole. Han overtog gården i 1962 fra sin far, som byggede den i 1928.

Ejendomsskyld 980.000. Areal 27 ha., heraf tilkøbt 12 ha., der er 5 ha. eng, plantage og brunkulsleje.

Stuehuset er opført 1937 og løbende vedligeholdt, kostalden fra 1928 er ombygget til svinestald i 1974, svinestald opført 1965, laden fra 1928 er udvidet i 1954 og maskinhuset er fra 1978. Gården drives med en svineproduktion på 25 årssøer, der produceres ca. 400 slagtesvin årligt. Planteproduktionens salgsafgrøde er raps. Der er 2 traktorer og 1 mejetærsker. Maskinstation bruges til lidt af markarbejdet.



FASTERLUNDVEJ 11, "EJSTRUP MASKINSTATION", EJSTRUP, 6900 SKJERN, tlf. 97-364545.

KRISTIAN DAMMARK NIELSEN, maskinstationsejer, født den 31.-8.-1960, søn af Dagny og Egil Dammark Nielsen, Ejstrup, bor sammen med Kirsten Mølsted Christensen, dagplejemor, født den 2.-12.-1961, datter af Rosa Mølsted og Egon Hulgård Christensen, Sdr. Felding. Parret har børnene: Karina, født den 6.-12.-1981 og Karsten, født den 16.-10.-1988.

K.D.N. har været på Borris Landbrugsskole. Han overtog gården den 15.-2.-1989 fra Jens Ågård Jepsen.

Ejendomsskyld 550.000. Areal 16 ha., heraf 3 ha. skov og eng. 13 ha. er udlejet. Stuehuset er opført 1915 og restaureret 1989, kostald, svinestald og lade er opført 1925 og maskinhus 1989. På gården er der 2 traktorer samt nødvendig maskinpark til drift af maskinstationen. Der er 1 fast medhjælper.

FELDSINGVEJ 1, "HØJGÅRD", GÅSDAL, 6900 SKJERN, tlf. 97-194231.

SØREN PEDERSEN, gårdejer, født den 28.-10.-1940, søn af Signe og Johannes Pedersen, Troldhede. S.P. har børnene: Charlotte, født den 3.-8.-1970, Brian, født den 10.-12.-1972, Allan, født den 10.6.-1976 og Kim, født den 27.-8.1979.

S.P. overtog gården i august 1968 fra Kornelius Hansen.

Ejendomsskyld 950.000. Areal 22 ha. og der er forpagtet 11 ha.

Stuehuset er opført 1930 og løbende vedligeholdt, kostald og svinestald fra 1929 er udvidet i 1980, laden er fra 1929, maskinhus 1975 og der er udendørs køresilo og gylletank. Gården drives med en kvægproduktion på 44 årskøer, 45 ungdyr og 24 slagtekalve af racen SDM. Der er 3 traktorer og 1 vandingsmaskine. Maskinstation bruges til en del af markarbejdet.



FELDSINGVEJ 2, GÅSDAL, 6900 SKJERN, tlf. 97-194203.

NIELS BONDE, gårdejer, født den 20.-9.-1956, søn af Anna og Jakob Bonde, Gåsdal, gift den 2.-3.-1985 med Ellen Marie (Mie) Høj Toft, medhjælpende hustru, født den 16.-2.-1956, datter af Kirsten og Niels Høj Toft, Karsbæk. Parret har børnene: Mass, født den 7.-2.-1981 og Ida, født den 19.-10.-1987.

E.M.H.T. har været på Lægård Landbrugsskole.

N.B. har været på Borris og Riber Kærgård landbrugsskoler, han er formand for Borris mejerikreds. Han overtog gården den 1.-8.-1981 fra sin far, som fik den i 1922.

Ejendomsskyld 1.800.000. Areal 26 ha., heraf 13 ha. eng. Der er forpagtet 20 ha. Stuehuset er opført 1939 og moderniseret i 1989, kostalde er opført 1922, 1965 og 1977, den ældste er ombygget til ungdyrstald i 1984, ny ungdyrstald opført 1985, kostalden er udvidet i 1986 og maskinhuset er fra 1977, der er både inden- og uden-dørs køresiloer samt gylletank. Gården drives med en kvægproduktion på 90 årskøer, 75 ungdyr og 70 slagtekalve af racen RDM. Der er 5 traktorer, 2 vandingsmaskiner og der bruges staldvarme til opvarmning af stuehuset. N.B. udfører halmpresning og roeoptagning for andre. På gården er 2 faste medhjælpere og der bruges lidt maskinstation. Gården drives sammen med Ragedal 1.

FELDSINGVEJ 4, "GAMMELMARK", GÅSDAL, 6900 SKJERN, tlf. 97-194213.

KNUD ERIK HANSEN, gårdejer, født den 27.-3.-1947, søn af Vera og Arne W. Hansen, Borris, gift den 16.-6.-1974 med Britta Højris Jensen, født den 16.-2.-1955, datter af Vera og Henry G. Jensen, Dalager. Parret har børnene: Dennis, født den 4.-10.-1974 og Linda, født den 30.-4.-1977.

K.E.H. har været på Midtjyllands Landboskole. Han overtog gården den 1.-6.-1974 fra sin mor, nuværende ejer er 3. generation på gården, som kom i slægtens eje i 1922.



"Gammelmark"s ejendomsskyld er 940.000. Areal 17,7 ha. og der er lejet 7,7 ha.

Stuehuset er opført 1908 og løbende moderniseret, kostalden er af ældre dato men senere moderniseret, laden er af ældre dato, maskinhuset fra 1967 er udvidet i 1983 og roehuset er fra 1973, der er udendørs køresilo og gylletank. Gården drives med en kvægproduktion på 31 årskøer, 40 ungdyr og 15 slagtekalve af racen SDM. Der er kornproduktion. På gården er der 2 traktorer og 1 vandingsmaskine. Maskinstation bruges til høst.



FELDSINGVEJ 6, GÅSDAL, 6900 SKJERN.

AKSEL MORTENSEN, gårdejer, omtales under Gåsdalvej 17.

A.M. overtog gården den 1.-8.-1984 fra Hans Thomsen.

Ejendomsskyld 1.150.000. Areal 18 ha.

Stuehuset er opført 1943 og moderniseret 1986, kostalden er moderniseret til fedekalve i 1988, laden er moderniseret i 1987. Fedekalvene fra Gåsdalvej 17 er

opstaldet på gården, de 2 ejendomme drives sammen.

FELDSINGVEJ 8, GÅSDAL, 6900 SKJERN, tlf. 97-194119.

NIELS RINDOM, gårdejer, født den 1.-6.-1929, søn af Bodil og Jens Laurids Rindom, Gåsdal, gift den 6.-6.-1954 med Aase Olsen, født den 4.-3.-1934, datter af Helga og Holger Olsen, Stubbekøbing. Parret har børnene: Jens Laurids, født den 22.-8.-1957, Helga, født den 19.-6.-1960 og Grete, født den 14.-11.-1961.

N.R. overtog gården i 1955, da den blev udstykket fra "Vindelbogård".

Ejendomsskyld 810.000. Areal 18,6 ha.

Stuehuset er opført 1955, kostald, svinestald og lade er ligeledes fra 1955, maskinhus 1958 og ny svinestald 1969. Gården drives udelukkende med planteproduktion bestående af korn, ærter og raps. Der er 2 traktorer, 1 mejetærsker, 1 vandingsmaskine og halmfyr. Maskinstation bruges til lidt af markarbejdet.



FELDSINGVEJ 9, FELDSING, GÅSDAL, 6900 SKJERN, tlf. 97-194463.

ARNE BRUUN JENSEN, gårdejer, født den 22.-3.-1955, søn af Stinne og Tinus Bruun Jensen, Ølgod.

A.B.J. har været på Lægård Landbrugsskole. Han overtog gården den 31.-1.-1980 fra Henning Dyrvig. Gården er oprettet omkring 1867 og senere flyttet til sin nuværende beliggenhed.

Ejendomsskyld 1.700.000. Areal 27,6 ha., heraf 2,8 ha. eng. Der er forpagtet 11,5 ha.

Feldsingvej 9's stuehus er opført 1954 og løbende moderniseret, kostalden fra 1922 er ombygget til svinestald i 1977, hvor der også blev bygget ny svinestald, laden fra 1922 er ombygget til svinestald i 1980, maskinhus 1955 og der er gylletank. Gården drives med en svineproduktion på 185 årssøer, der sælges ca. 4.000 smågrise årligt. Planteproduktionens salgsafgrøder er ærter, hvede, rug og frøgræs. Der er 1 traktor, 1 mejetærsker, plansilo og kold lufts tørreri. På gården er 1 fast fodermester og der bruges lidt maskinstation.



FISKBÆKVEJ 11, "SÆDDING MASKINSTATION", SÆDDING, 6900 SKJERN, tlf. 97-362115.

ERNST CHRISTENSEN, maskinstationsejer, født den 2.-4.-1935, søn af Thora og Christian Christensen, Sædding, bor sammen med Birthe Troelsen, født den 29.-4.-1935.

E.C. overtog gården den 1.-2.-1962 fra Emil Henriksen.

Ejendomskyld 940.000. Areal 13 ha. Jorden er udlejet.

Stuehuset er opført 1968, laden er indrettet til værksted og maskinhusene er fra 1974, 1985 og 1986. Gården drives som maskinstation der er 6 traktorer, 6 mejetærskere samt en alsidig maskinpark til maskinstations drift, desuden er der et halmfyr. Der er i gennemsnit 2 fuldtidsansatte medarbejdere.

FLODGÅRDSVEJ 32, "FLODGÅRD", BORRIS, 6900 SKJERN, tlf. 97-366447.

AXEL JENSEN, gårdejer, født den 14.-10.-1940, søn af Martha og Peder Jensen, Mou, gift den 10.-10.-1964 med Lis Birgitte Laursen, faglærer, født den 25.-2.-1943, datter af Kirstine og Jens Laursen, Ø. Tørslev. Parret har børnene: Helene, født d. 2.-7.-1966, Merete, født den 18.-11.-1968 og Anette, født den 11.-4.-1972.

A.J. har været på mejeriskolen og er uddannet mejerist. Han overtog gården den 12.-11.-1981 fra Niels Larsen.

Areal 27 ha. og der er forpagtet 35 ha.

Stuehuset er opført omkring 1870 og løbende restaureret, kostalden er genopført efter en brand i 1984, staldbygningerne fra 1870 benyttes stadig til produktion, maskinhuset er fra 1989, der er indendørs køresilo og gylletank. Gården drives med en kvægproduktion på 43 årskøer og 45 ungdyr, alle krydsninger. Planteproduktionens salgsafgrøder er hvede, raps og ærter. Der er 3 traktorer, 1 vandingsmaskine og der bruges staldvarme til opvarmning af stuehuset. Maskinstation bruges til høst, roeoptagning og finsnitning og der er 1 skoledreng til hjælp.

FLODGÅRDSVEJ 38, "HEDEVANG", DALAGER, 6900 SKJERN, tlf. 97-366243.

ANDERS CHRISTENSEN, gårdejer, født den 5.-7.-1922, søn af Signe og Peder Christensen, Dalager, gift den 19.-11.-1977 med Anna Kathrine Rasmussen, født den 24.-7.-1928, datter af Elisabeth og Frederik Rasmussen, Glæsborg.

A.C. overtog gården den 15.-7.-1960 fra sin far, som byggede den fra 1910-1912. Ejendomskyld 680.000. Areal 17 ha., heraf 2 ha. mose.

Stuehuset er opført 1919, kostald og svinestald 1910-1912, lade 1919 og maskinhus 1973/74. Drives udelukkende med planteproduktion bestående af raps og korn. Der er 1 traktor og kornsilo. Maskinstation bruges til en del af markarbejdet.



FYRSTENBORGVEJ 4, "DOR-  
THEASMINDE", SÆDDING, 6900  
SKJERN, tlf. 97-362294.

GERT BANK THORØ NIELSEN,  
gårdejer, født den 26.-4.-1949,  
søn af Signe og Martin Thorø,  
Fjeldstervang, gift den 16.-6.-1973  
med Birgit Dorthea Margrethe  
Brølling, dagplejemor, født den  
20.-10.-1953, datter af Kirsten  
Marie og Poul Erik Brølling, Es-  
bjerg. Parret har børnene: Brian,  
født den 6.-6.-1974, Allan, født  
den 8.-1.-1976, Ivan, født den 4.-5.-1978, Jan, født den 17.-9.-1981 og Poul Martin,  
født den 14.-11.-1987.

G.B.T.N. overtog gården i januar 1973 fra Svend Mastrup. Gården er oprindelig ud-  
stykket i 1926 fra "Slumstrupgård".

Ejendomsskyld 1.100.000. Areal 15,4 ha., heraf tilkøbt 9 ha.

Stuehuset er opført 1926, restaureret og udvidet i 1985, kostalden fra 1926 er udvidet  
flere gange og ombygget til svinestald i 1976, lade opført 1976, maskinhus 1984 og  
der er gylletank. Gården drives med en svineproduktion på 100 årssøer, der sælges ca.  
1.800 smågrise årligt. Planteproduktionens salgsafgrøder er raps, hvede og byg. Der er  
2 traktorer, plansilo og kold lufts tørreri. Maskinstation bruges til høst.



FYRSTENBORGVEJ 6, "SLUMSTRUP HEDEGÅRD", SÆDDING, 6900 SKJERN, tlf. 97-  
362135.

JYTTE SMITH, gårdejer, født den 18.-10.-1963, datter af Anna Kathrine og Poul  
Smith, Sædding, gift den 18.-1.-1986 med Thorkild Baun, tømrer, født den 1.-4.-1961,  
søn af Edith og Hugo Baun, Varde. Parret har sønnen Michael, født den 15.-1.-1987.  
J.S. har været på Kongensgård og Hammerum landbrugsskoler. Hun overtog gården den  
1.-7.-1989 fra sin mor, nuværende ejer er 3. generation på gården, som blev bygget i  
1925 af den nuværende ejers farfar.

Ejendomsskyld 820.000. Areal 28,8 ha. og der er forpagtet 1,4 ha.

Stuehuset er opført 1925 og løbende vedligeholdt, kostalden er fra 1925, kviestald  
1978, laden fra 1940 benyttes nu som kostald og malkerum og maskinhuset er fra  
1978. Gården drives med en kvægproduktion på 36 årskøer og 50 ungdyr af racen  
RDM. Der er 2 traktorer, halvpant i vandingsmaskine, 1 rørvandingsanlæg, plansilo og  
kold lufts tørreri. Maskinstation bruges til en del af markarbejdet og der er 1 sko-  
ledreng til hjælp.



FYRSTENBORGVEJ 8, SÆDDING,  
6900 SKJERN, tlf. 97-362088.  
ERNST ANDERSEN, gårdejer,  
født den 16.-12.-1918, søn af Kri-  
stine og Kristian Andersen, Løn-  
borg, gift den 6.-12.-1947 med  
Esther Marie Håhr, født den  
13.-1.-1919, datter af Petrine og  
Peder Håhr, Gårde. Parret har  
børnene: Gunhild, født d. 5.-12.-  
1948, Henning, født d. 9.-3.-1950,  
Solveig, født d. 23.-3.-1954, Chri-  
stian, født den 22.-6.-1955 og

Børge, født den 5.-9.-1956.

E.A. overtog gården i november 1947 fra Christian Christensen.

Ejendomsskyld 650.000. Areal 13,8 ha. Der er bortforpagtet 2 ha.

Stuehuset er opført omkring 1880, udvidet og løbende moderniseret, kostald og svine-  
stald fra 1959 benyttes nu som svinestald, lade og maskinhus er opført 1959. Gården  
drives med en svineproduktion på 8 årssøer, der produceres ca. 150 slagtesvin årligt,

desuden er der 2 slagtekalve. Der er 2 traktorer, plansilo, varm og kold lufts tørreri, halmfyr og andel i Petersborg Vindmøllelaug. Maskinstation bruges til høst.

FYRSTENBORGVEJ 10, "FYRSTENBORG", SÆDDING, 6900 SKJERN, tlf. 97-362301. HANS FYRSTENBORG CHRISTENSEN, gårdejer, født den 5.-9.-1952, søn af Astrid og Jeppe Christensen, Sædding, gift den 23.-11.-1974 med Vita Agerskov Thomassen, født den 19.-5.-1954, datter af Valborg og Gunnar Thomassen, Astrup. Parret har børnene: Karin, født den 9.-3.-1976, Lisbeth, født den 21.-9.-1977, Marie, født den 27.-9.-1983, Martha, født den 13.-8.-1986 og Astrid, født den 1.-5.-1989.

H.F.C. har været på Hammerum Landbrugsskole og er sanger ved Sædding Kirke. Han overtog gården den 1.-6.-1974 fra sin far, nuværende ejer er 4. generation på gården, som kom i slægtens eje i 1854. Gården kan føres tilbage til 1600-tallet.

Ejendomsskyld 1.100.000. Areal 33 ha., heraf 4 ha. eng og der er forpagtet 2 ha. Stuehuset er opført 1876 og løbende moderniseret, kostalde er fra 1942 og 1977, svinestald 1938, lade 1942 og maskinhus 1989, der er udendørs køresilo og gylletank. Gården drives med en kvægproduktion på 46 årskøer, 50 ungdyr og 20 slagtekalve af blandet race, desuden er der 7 moderfår med lam. Der er 2 traktorer og halvpert i vandingsmaskine. Maskinstation bruges til en del af markarbejdet.

FÅRBORGVEJ 5, FINDERUP, 6900 SKJERN, tlf. 997-361030. MARY AALBÆK, gårdejer og hjemmesygeplejerske, født den 5.-12.-1958, datter af Tove og Martin Aalbæk, Finderup, gift den 2.-7.-1983 med Lars-Arne Jensen, gårdejer, født den 16.-9.-1959, søn af Johanne og Aksel Jensen, Karstoft. Parret har børnene: Elisabeth, født den 9.-1.-1986 og Phillip, født den 11.-9.-1987.



M.AA. er timelærer ved Hammerum Landbrugsskole. Hun overtog gården i maj 1986 fra sine forældre.

Areal 47 ha., heraf 1,5 ha. eng. Der er forpagtet 16,6 ha.

Stuehuset er opført 1939, kostalden fra 1925 er udvidet og ombygget til svinestald senest i 1983, ny svinestalde fra 1977, 1979 og 1987, hønsehus og lade 1945, maskinhus 1973, der er gylletanke. Gården drives med en svineproduktion på 250 årssøer, der sælges ca. 3.000 smågrise og 1.700 slagtesvin årligt. Planteproduktionens salgsafgrøder er korn og raps. Der er 3 traktorer, 1 mejetærsker og 1 vandingsmaskine. På gården er 1 fodermester og 1 fast medarbejder.



FÅRBORGVEJ 12, "MOSEGÅRD", FINDERUP, 6900 SKJERN, tlf. 97-361048.

VAGN VASTRUP NIELSEN, gård-ejer, født den 24.-1.-1929, søn af Emilie og Evald Nielsen, Finderup, gift den 25.-1.-1958 med Gerda Nielsen, fru, født den 19.-5.-1935, datter af Inger Kirstine og Anton Nielsen, Højmark. Parret har børnene: Bjarne, født den 20.-12.-1959, Jette, født den 3.-

7.-1963 og Jan, født den 30.-10.-1968.

V.V.N. har været på Lægård Landbrugsskole. Han overtog gården den 1.-11.-1957 fra sin far. Gården kan føres tilbage til 1839 og nedbrændte i 1890.

Ejendomsskyld 630.000. Areal 14,2 ha., heraf tilkøbt 1,5 ha.

Stuehuset er opført 1890 og senere udvidet og løbende vedligeholdt, kostalde er opført



1890, 1962 og 1971, sidstnævnte stald er ombygget til svinestald i 1986, den gamle svinestald og lade er fra 1890, der er gylletank. Gården drives med en svineproduktion på 30 årssøer og der produceres ca. 450 slagtesvin årligt. Planteproduktionens salgsafgrøde er raps. Der er 2 traktorer, kornsilo, varm og kold lufts tørreri. Maskinstation bruges til høst.

FÅRBORGVEJ 14, FINDERUP, 6900 SKJERN, tlf. 97-361046. LAURIDS HOLK LAURIDSEN, gårdejer, født den 27.-11.-1935, søn af Karen og Mads Holk, Fiskbæk, gift den 27.-3.-1957 med Gunhild Smidt, medhjælpende hustru, født den 26.-11.-1930, datter af Maren og Thorvald Smidt, Fiskbæk. Parret har børnene: Mads, født den 2.-2.-1959, Niels Oluf, født den 29.-6.-1961, Erik, født den 22.-1.-1965, Søren, født den 25.-7.-1967 og Jørgen, født den 21.-8.-1968.



Begge ægtefæller har deltidsarbejde.

L.H.L. overtog gården den 20.-2.-1957 fra Hans Toft. Gården er udstykket fra "Dalgård".

Ejendomsskyld 640.000. Areal 19 ha. og der er forpagtet 19 ha.

Stuehuset er opført 1940 og løbende moderniseret, kostalde er opført 1925 og 1965, lade 1926 og der er gylletank. Gården drives med en mindre svineproduktion. Planteproduktionens salgsafgrøder er ærter, raps og korn. Der er 2 traktorer, 1 mejetærsker, 1 markvandingsanlæg, kornsilo, varm og kold lufts tørreri.



FÅRBORGVEJ 16, "DALGÅRD", FINDERUP, 6900 SKJERN, tlf. 97-361029.

JENS THOMSEN, gårdejer, født den 3.-5.-1945, søn af Abelone Marie-Mie og Christian Thomsen, Finderup, gift den 24.-6.-1972 med Ingrid Boel, født den 24.-9.-1950, datter af Bodil og Samuel Boel, Herning. Parret har børnene: Hanna, født den 19.-11.-1973 og Jakob, født den 2.-12.-1975. J.T. har været på Hammerum

Landbrugsskole. Han overtog gården den 1.-7.-1973 fra sin far, nuværende ejer er 4. generation på gården, som kom i slægtens eje i 1871.

Areal 28 ha., der er forpagtet 10 ha.

Stuehuset er opført 1952 og løbende vedligeholdt, kostalde er fra 1909 og 1935, ungdyrstald 1975, svinestalden 1979 er bygget ind i kostalden, rævehal opført 1982, minkhal 1986, lade 1935 og maskinhus 1962, der er udendørs køresilo og gylletank. Gården drives med en kvægproduktion på 42 årskøer, 47 ungdyr og 21 slagtekalve af racen SDM. Pelsproduktionen er på 300 minktæver og 120 rævetæver. Der sælges kreaturer til ca. 30 lande i Europa, Asien og Afrika. Planteproduktionens salgsafgrøde er ærter. Der er 3 traktorer, 1 markvandingsanlæg, kornsilo, varm og kold lufts tørreri. Maskinstation bruges til lidt af markarbejdet og der er 1 fast medhjælper.

GADEGÅRDVEJ 3, "LILLE GADEGÅRD", HANNING, 6900 SKJERN, tlf. 97-362364. KRISTEN JAKOBSEN, gårdejer, født den 3.-12.-1949, søn af Gerda og Jens Aksel Jakobsen, Hanning, bor sammen med Inger Marie Graversen, sygeplejerske, født den 19.-4.-1956, datter af Dagmar og Henry Graversen, Stadil. Parret har sønnen Jens, født den 4.-10.-1988.

K.J. har været på Gråsten Landbrugsskole. Han overtog første halvdel af gården den 1.-7.-1978 og resten i 1989 fra sin far, nuværende ejer er 4. generation på gården. Ejendomsskyld 2.300.000. Areal 52 ha. og der er forpagtet 45 ha.

Stuehuset er opført 1915, udvidet og løbende moderniseret, kostalde er opført 1955, 1958 og 1975, ungdyrstald og lade 1972, svinestald 1966 og maskinhus 1981, der er gastæt silo, indendørs køresilo og gylletank. Gården drives med en kvægproduktion på 60 årskøer og 130 stk. opdræt af racen SDM, desuden er der en slagtesvineproduktion på 1.000 stk. årligt. Planteproduktionens salgsafgrøder er raps, ærter og frøgræs. Der er 4 traktorer, 1 mejetærsker, 1 vandingsmaskine, plansilo, varm og kold lufts tørreri og der bruges staldvarme til opvarmning af stuehuset. På gården er 1 fast medhjælper og der bruges lidt maskinstation. Gården drives sammen med Holstebrovej 94.

GADEGÅRDVEJ 7, HANNING, 6900 SKJERN, tlf. 97-362177.

GUNNER MOURIDSEN, gårdejer, født den 22.-3.-1941, søn af Johanne og Imanuel Mouridsen, Borris, gift den 12.-9.-1987 med Agnete Munk Olesen, lærer, født den 30.-4.-1951, datter af Krista og Henry Olesen, Skjern. Parret har sønnen Carsten, født den 22.-9.-1988.

G.M. har været på Hammerum Landbrugsskole, han er medlem af Menighedsrådet ved Hanning Kirke og i bestyrelsen for afvandingslauget Hestholm. Han overtog gården den 1.-7.-1976 fra sin far. Gården har tidligere været beliggende ved Bundsmøllebæk. Ejendomsskyld 1.600.000. Areal 48,5 ha., heraf tilkøbt 20 ha.

Stuehuset er opført 1922 og løbende moderniseret, kostalden fra 1916 er ombygget i 1967, svinestalden er ombygget til kreaturer i 1982, lade opført 1916, foderhus 1969 og maskinhus 1978, der er indendørs køresilo og gylletank. Gården drives med en kvægproduktion på 35 årskøer, 40 ungdyr og 20 slagtekalve af racen SDM. Planteproduktionens salgsafgrøder er ærter, raps og korn. Der er 3 traktorer, halvpert i mejetærsker, kornsilo og varm og kold lufts tørreri. Maskinstation bruges til lidt af markarbejdet og der er 1 skoledreng til hjælp.

GANERVEJ 1, "KJÆRVANG",  
GANER, 6900 SKJERN, tlf. 97-351931.

JØRGEN LAURITSEN, gårdejer, født den 15.-5.-1944, søn af Karen og Anthon Lauritsen, Videbæk, gift den 10.-5.-1968 med Vibeke Horn Jensen, økonomiasistent, født den 7.-1.-1949, datter af Ebba og Herluf Jensen, Hvissinge. Parret har børnene: Henning, født den 15.-6.-1974 og Peter, født den 2.-10.-1977.



J.L. har været på Haslev Landbrugsskole. Han overtog gården den 10.-4.-1974 fra Jens Peter Storgård, den er udstykket fra omkring 1913-14.

Ejendomsskyld 1.250.000. Areal 20,1 ha.

Stuehuset er opført 1914 og løbende moderniseret, svinestalden fra 1914 er moderniseret og udvidet i 1977, ny svinestald fra 1978, laden fra 1914 er udvidet i 1965 og maskinhuset er fra 1962, der er 2 gylletanke. Gården drives med en svineproduktion på 83 årssøer, der sælges ca. 950 smågrise og 550 slagtesvin årligt. Planteproduktionens salgsafgrøde er raps. Der er 1 traktor, kornsilo, varm og kold lufts tørreri og der er et jordvarmeanlæg til opvarmning af stuehus og farestald. Maskinstation bruges til en del af markarbejdet.

GANERVEJ 2, "GANER NYGÅRD", GANER, 6900 SKJERN, tlf. 97-350509.

CARL RABJERG, gårdejer, født den 14.-2.-1948, søn af Jakobine (Binna) og Viggo Rabjerg, Ganer, gift den 2.-9.-1972 med Kirsten (Kis) Nielsen, født den 12.-5.-1949, datter af Doris og Svend Aage Nielsen, Dejbjerg. Parret har børnene: Ann Dorthe, født den 12.-5.-1975 og Jens, født den 18.-6.-1979.



Carl Rabjerg har været på Hammerum Landbrugsskole, han er skolenævnens formand ved Amagerskolen i Skjern. Han overtog gården den 1.-7.-1972 fra sin far, nuværende ejer er 3. generation på gården, som kom i slægtens eje omkring 1920. Gården er en udflyttergård, som blev udflyttet i 1872 fra "Ganer Møllegård". Oprindeligt var der smedie på gården og den første ejer plantede mange løvtræer omkring gården, hvilket var et særkende.



Ejendomsskyld 1.600.000. Areal 48 ha., heraf 5 ha. skov. Der er forpagtet 25 ha. Stuehuset er opført omkring 1872 og omfattende moderniseret, kostalde er opført 1972 og 1981, svinestalden fra 1966 er ombygget til kalvestald i 1979, lade opført 1954 og maskinhus 1973, der er indendørs køresilo og gylletank. Gården drives med en kvægproduktion på 58 årskøer, 60 ungdyr og 30 slagtekalve af racen SDM. Planteproduktionens salgsafgrøder er raps, frøgræs og rug. Der er 3 traktorer, 1 vandingsmaskine, kornsilo, varm og kold lufts tørreri samt halmfyr. På gården er 1 fast medhjælper og der bruges maskinstation til høst.



GESTENGEN 2, "NØRGÅRD", ANDRUP, 6900 SKJERN, tlf. 97-369088.

KAJ ERIK NILSSON, gårdejer, født den 13.-11.-1928, søn af Ane Kirstine og Otto Nilsson, Østerby, gift den 27.-9.-1958 med Inger Jensigne Steffensen, hjemmehjælper, født den 14.-7.-1934, datter af Petra og Jens Ingvard Steffensen, Hedeby. Parret har børnene: Elsebeth Petra, født den 3.-2.-1960, Niels Erik,

født den 30.-5.-1963 og Otto, født den 26.-10.-1967.

K.E.N. har været på Haslev Landbrugsskole. Han opførte gården i 1958, da jorden blev udstykket fra svigerforældrenes gård "Hedebogården", halvdelen af jorden var dengang hede.

Ejendomsskyld 800.000. Areal 26 ha., heraf tilkøbt 7 ha.

Stuehuset er opført 1958 og løbende vedligeholdt, kostalden fra 1958 er moderniseret indvendig, spaltstald, lade, maskinhus og roehus er fra 1980 og svinestald 1958. Gården drives med en kvægproduktion på 20 årskøer, 20 ungdyr og 10 slagtekalve af racen SDM, desuden produceres ca. 180 slagtesvin årligt. Planteproduktionens salgsafgrøder er ærter. Der er 2 traktorer og 1 vandingsmaskine. Der bruges lidt maskinstation.

GL. DEJBJERGVEJ 2, DEJBJERG, 6900 SKJERN, tlf. 97-341169. HOLGER OLAV CLEMMENSEN, gårdejer, født den 23.-3.-1932, søn af Anna og Jens Clemmensen, Solsøhede, gift den 8.-11.-1958 med Else Marie Jørgensen, lærer, født den 1.-3.-1927, datter af Kathrine og Jens Jørgensen, Herborg. Parret har børnene: Anne Marie, født den 9.-9.-1959, Jens Olav, født den 3.-4.-1961, Finn, født den 14.-7.-1962 og

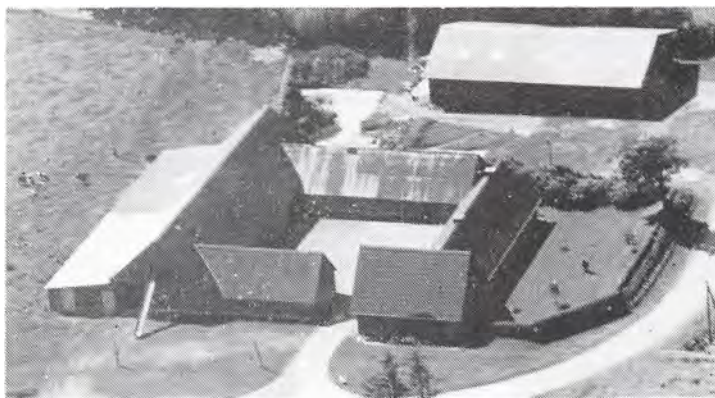

Hans Peder, født den 28.-7.-1965.

H.O.C. har været på Hammerum Landbrugsskole, han er i bestyrelsen for Kjærgård Mejeri og overtog gården den 20.-11.-1958 fra Ejner Nielsen. Gården kan føres tilbage til 1834, der har tidligere været hjemmeslagteri på stedet.

Ejendomsskyld 930.000. Areal 28 ha., heraf 1 ha. skov. Der er lejet 15 ha.

Stuehuset er opført 1864, udvidet og moderniseret i 1972, kostald, østerhus og lade er fra 1944, maskinhus 1976 og roehus 1980. Gården drives med en kvægproduktion på 20 årskøer, 19 ungdyr og 10 slagtekalve af racen SDM. Planteproduktionens salgsafgrøder er ærter, raps og korn. Der er 3 traktorer, 1 mejetærsker, 1 vandingsmaskine, kornsilo, varm og kold lufts tørreri. Maskinstation bruges til lidt af markarbejdet og der er 1 halvtids medhjælper.

GL. DEGBJERGVEJ 4, DEJBJERG, 6900 SKJERN, tlf. 97-342030.

ERIK HENRY PEDERSEN, produktionschef, født den 16.-11.-1944, søn af Solveig og Axel Pedersen, Ryslinge, gift med Bente Lillegård Larsen, kontorassistent, født den 6.-9.-1946, datter af Gudrun og Børge Lillegård Larsen, Ryslinge. Parret har børnene: Morten, født den 5.-12.-1968 og Pernille, født den 30.-1.-1975.

E.H.P. overtog gården den 15.-12.-1987 fra Morten Bjerg, gården kan føres tilbage til 1834.

Ejendomsskyld 390.000. Areal 12 ha. Jorden er bortforpagtet.

Stuehuset er opført 1925 og omfattende moderniseret 1988/89, staldbygningen er fra ca. 1834 og maskinhuset er af ældre dato. På gården er der 1 traktor.

GL. DEJBJERGVEJ 5, "BAKKE-GÅRDEN", DEJBJERG, 6900 SKJERN, tlf. 97-341308.

HANS CHRISTIAN FRANDBSEN, gårdejer, født den 23.-5.-1934, søn af Marie og Agner Frandsen, Ejstrup, gift den 2.-11.-1957 med Eva Mortensen, rengøringsassistent, født den 21.-7.-1935, datter af Jane og Gerhard Mortensen, Dejbjerg. Parret har børnene: Erik, født den 8.-5.-1958, Bodil, født den 19.-6.-1960 og Gunnar, født den 31.-3.-1964.

H.C.F. overtog gården den 1.-11.-1957 fra Tage Christensen. Gården kan føres tilbage til 1834.

Ejendomsskyld 460.000. Areal 16 ha., heraf 2 ha. skov.

Stuehuset er opført 1834 og moderniseret flere gange, kostalden er moderniseret omkring 1955, garage opført 1962, maskinhus 1968 og der er en lade af ældre dato. Gården drives som alsidigt landbrug med en kvægproduktion på 8 årskøer og 8 slagtekalve af racen RDM. Svineproduktionen er på 3 årssøer, der produceres ca. 55 slagtesvin årligt. Planteproduktionens salgsafgrøde er korn. Der er 2 traktorer, 1 vandingsmaskine, kornsilo, varm og kold lufts tørreri. Der bruges lidt maskinstation.

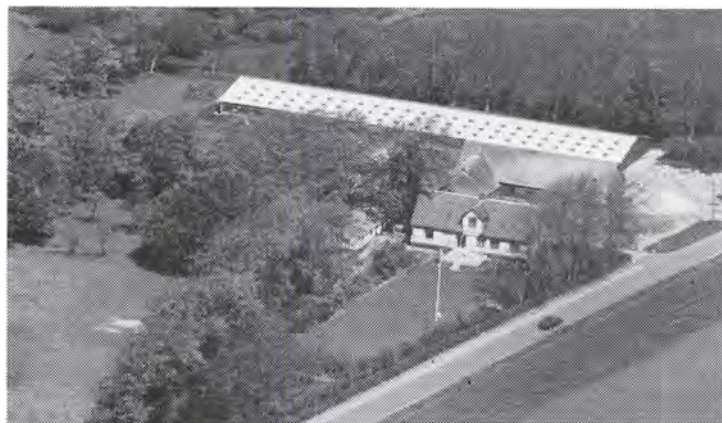

GL. HANNINGVEJ 1, HANNING, 6900 SKJERN, tlf. 97-362233. KURT NISGAARD, grise- og kreaturerhandler, født den 3.-11.-1947, søn af Marie og Knud Nisgaard, Hanning, gift den 24.-11.-1973 med Ilse Sivgaard, født den 17.-1.-1950, datter af Rigmor og Peter Sivgaard, Ørnholm. Parret har børnene: Tommy, født d. 19.-10.-1974, Henrik, født den 26.-10.-1976 og Torben, født d. 5.-9.-1981.



K.N. overtog gården den 1.-1.-1985 fra Kristian Nørgård. Gården havde været i Nørgårdsslægten i 120 år.

Ejendomsskyld 900.000. Areal 24,2 ha., heraf 6 ha. eng og plantage. 2 ha. i Skjern Enge er udlejet.

Stuehuset er opført 1907 og delvis moderniseret i 1985, kostald og lade er opført 1900, svinestalden fra 1924 er ombygget til pelseri i 1988 og minhallerne er fra 1985. Gården drives som minkfarm med en bestand på 550 minktæver. Planteproduktionens salgsafgrøder er ærter, raps, korn og frø. Der er 1 traktor og der bruges lidt maskinstation.

GRANLYVEJ 1, "GRANLY", FASTER, 6900 SKJERN, tlf. 97-364164.

BENT KIRKEGÅRD BENDTSEN, gårdejer, født den 28.-5.-1936, søn af Marie og Peder Bendtsen, Faster, gift den 20.-5.-1961 med Lilly Dorthea Christensen, født den 24.-9.-1937, datter af Petrea og Niels Christensen, Harndrup. Parret har børnene: Jens Peder og Niels Erik.

L.D.C. døde den 11.-5.-1989.

B.K.B. har været på Ladelund Landbrugsskole, han er medlem af lanbdrugsrådet, i bestyrelsen for Danske Mejeriers Fællesorganisation. Han overtog gården i 1961 fra sin far, nuværende ejer er 4. generation på gården, som blev udstykket fra "Kirkegården" i 1884.

Areal 42 og der er forpagtet 42 ha.

Stuehuset er opført 1934, kostalde 1959 og 1977, svinestald og lade 1959 samt maskinhus 1978, der er udendørs køresilo og gylletank. Gården drives med en kvægproduktion på 45 årskøer og 100 stk. opdræt af blandet race, desuden produceres der ca. 450 slagtesvin årligt. Planteproduktionens salgsafgrøder er ærter, raps, frøgræs og hvede. På gården er der tårnsilo, varm og kold lufts tørreri samt en fuld maskinpark og der udføres en del maskinstationsarbejde. Der er 2 faste medhjælpere og 1 skoledreng.

GRENEVEJ 1, "ASTRUP-HEDEGÅRD", ASTRUP, 6900 SKJERN, tlf. 97-364041.

ALFRED BILBERG, gårdejer, født den 5.-7.-1918, søn af Ane Kathrine og Jens Lauridsen Jensen Bilberg, Astrup, gift den 5.-4.-1951 med Kamma Petra Mortensen, født den 5.-5.-1922, datter af Sidsel Marie og Kristen Peder Mortensen, Finderup.

Parret har børnene: Tove Marie, født den 16.-11.-1952, Ketty Abalone, født den 6.-2.-1955, Jens Laurids, født den 4.-5.-1956, Birgit, født den 12.-1.-1960 og Finn, født den 6.-11.-1966.

A.B. overtog gården i 1946 sammen med sin bror Viggo Bilberg, de overtog den fra deres mor. I 1950 blev A.B. enejer af gården, nuværende ejer er 4. generation på gården, som kom i slægtens eje omkring 1850.

Ejendomsskyld 770.000. Areal 23 ha.

Stuehuset er opført omkring 1850 og er udvidet 2 gange og løbende vedligeholdt, kostalden fra 1912 er moderniseret i 1956, vesterlænge 1912 og senere udvidet, lade opført 1912 og maskinhus 1938. Gården drives udelukkende med planteproduktion bestående af raps og korn. Der er 2 traktorer og der bruges maskinstation til høst.

GRENEVEJ 5, "SÆDDING HEDEGÅRD", SÆDDING, 6900 SKJERN, tlf. 97-364379. JOHANNES TOPHØJ, gårdejer, født den 28.-4.-1951, søn af Martine og Vilhelm Tophøj, Terpet.

J.T. har været på Hammerum Landbrugsskole. Han overtog gården den 31.-12.-1979 fra Tove og Peter Madsen.

Ejendomsskyld 1.000.000. Areal 33 ha. og der er forpagtet 4 ha.



"Sædding Hedegård"s stuehus er opført 1895 og løbende moderniseret, kostalden, som er af ældre dato, benyttes nu som svinestald, laden fra 1928 er udvidet i 1962 og ombygget til kvægstald, maskinhuset fra 1972 er udvidet i 1982. Gården drives med en svineproduktion på 35 årssøer, der sælges ca. 350 smågrise og 350 slagtesvin årligt. Desuden er der 3 ammekøer, 6 ungdyr, 3 slagtekalve og 1 tyr af racen Charolais. Planteproduktionens salgsafgrøder er ærter, raps og græsfrø. Der er 3 traktorer, 1 mejetærsker, plansilo samt varm og kold lufts tørreri. Der bruges meget lidt maskinstation.



GRENEVEJ 6, "STORE GRENE", SÆDDING, 6900 SKJERN.  
HOLGER SIMMELKJÆR, gårdejer, omtales under Videbækvej 25.  
H.S. overtog gården den 4.-7.-1989.  
Ejendomsskyld 1.500.000. Areal 35,8 ha.

Stuehuset er opført omkring 1886 og løbende vedligeholdt, kostalden fra 1886 blev ombygget i 1978, svinestalde er opført 1978, lade 1886 og maskinhus 1962. Gården drives udelukkende med planteproduktion bestående af raps. Gården drives sammen med Videbækvej 25.



GRENEVEJ 8, "GRØNNE", SÆDDING, 6900 SKJERN, tlf. 97-362315.

EJLER BECH JENSEN, gårdejer, født den 28.-6.-1942, søn af Nina og Hans Senius Jensen, Sædding.

E.B.J. har været på Hammerum Landbrugsskole. Han overtog gården den 1.-8.-1971 fra sin far. Gården opstod omkring 1908. Ejendomsskyld 1.8650.000. Areal

88 ha., heraf tilkøbt 66 ha. Der er forpagtet 20 ha.

Stuehuset er opført 1908 og omfattende moderniseret i 1982, kostalden fra 1908 er moderniseret og senere ombygget til svinestald i 1975/76, svinestalden fra 1966 er ombygget til tørreri og frøopbevaring i 1987, maskinhuset er fra 1966/67. Gården drives udelukkende med planteproduktion bestående af ærter, raps, græsfrø, byg og hvede. Der er 3 traktorer, 1 mejetærsker, 1 vandingsmaskine, plansilo, varm og kold lufts tørreri samt halmfyr. Gården drives sammen med Sæddinghedevej 5.

GRIBSVEJ 3, "DEJBJERG KJÆRGAARD", KÆRGÅRD, 6900 SKJERN, tlf. 97-341885.

SØREN NIELSEN, gårdejer, født den 11.-7.-1959, søn af Doris Kathrine og Svend Aage Nielsen, Kærgård.

S.N. har været på Borris og Hammerum landbrugsskoler, han er i bestyrelsen for Kærgård mejerikreds. Han overtog gården d. 1.-1.-1986 fra sin far, som købte den i 1951. Gården eksisterede i 1785 og den daværende ejer er i familie med den nuværende ejer. I perioden har der været dels skolestue på gården og der har været drevet landhandel, under 2. Verdens-





krig styrtede en flyvemaskine ned på gårdens marker.  
Ejendomsskyld 1.200.000. Areal 49 ha., heraf tilkøbt 16 ha. Der er forpagtet 33 ha. Stuehuset er meget gammelt, men løbende vedligeholdt, kostalden er fra ca. 1900, ungdyrstald og lade 1930 og maskinhus 1975. Gården drives med en kvægproduktion på 62 årskøer og 64 ungdyr af racen SDM. Planteproduktionens salgsafgrøder er raps, ærter og korn. Der er 4 traktorer, 1 mejetærsker, plansilo, varm og kold lufts tørreri. Maskinstation bruges til lidt af markarbejdet.

GRØNBORGVEJ 2, "GRØNBORG",  
BORRIS, 6900 SKJERN, tlf. 97-  
366147.

JAKOB GREEN MADSEN, gård-  
ejer, født den 8.-6.-1933, søn af  
Juliane (Julle) Elmholt og Mads  
Peder Madsen, Borris, gift den  
9.-11.-1957 med Klara Jørgensen,  
født den 5.-11.-1936, datter af  
Mathilde og Anders Theodor Jør-  
gensen, Ulfborg Kirkeby. Parret  
har børnene: Bente, født d. 17.-  
10.-1963, Annie, født den 29.-  
1.-1966 og Kristian, født den 3.-2.-1970.

J.G.M. har været på Asmildkloster Landbrugsskole. Han overtog gården d. 1.-11.-1958 fra sin far, som købte den i 1947.

Ejendomsskyld 1.300.000. Areal 35 ha. og der er forpagtet 9 ha.  
Stuehuset er opført 1813/14, det er senere udvidet og moderniseret, kostalde er fra 1891 og 1963, løsdriftstald 1974 og lade 1896, der er gylletank og udendørs køresilo. Gården drives med en slagtesvineproduktion på ca. 500 stk. årligt, desuden er der 12 ammekøer og 10 stk. opdræt af racen Limousine. Planteproduktionens salgsafgrøder er kartofler, raps, ærter, hvede, rug og byg. Der er 3 traktorer, 1 mejetærskerr, 2 vandingsmaskiner, plansilo, varm og kold lufts tørreri samt halmfyr. Der bruges lidt maskinstation.

GRØNBORGVEJ 8, "DALAGER GÅRD", BORRIS, 6900 SKJERN, tlf. 97-366392.

TAGE NØRGAARD TOFT, gårdejer, født den 26.-8.-1912, søn af Hedvig Nørgaard og Niels Peder Nielsen Toft, Mors, gift den 1.-1.-1939 med Karen Eriksen, født den 3.-3.-1917, datter af Anna og Evald Eriksen, Bækmarksbro. Parret har børnene: Sonja, Karl Evald, Hardy og Margit.

T.N.T. har været på Lyngby Landbrugsskole. Han overtog gården i 1971 fra Grønborg Kjær. Gården har været hjemsted for Dalager Marked, der blev afholdt i perioden 1815-1965.

Areal 80 ha., heraf tilkøbt 11 ha., der er 5,5 ha. skov. Der er forpagtet 80 ha.  
Stuehuset er opført 1977, kostalden fra 1885 benyttes nu til duer, der er bygget kantine, kontor og dueslagteri i 1987, halmlade og maskinhus 1980. Gården drives med en dueproduktion på ca. 1.000 stk. Planteproduktionens salgsafgrøder er hvede, græsfrø, ærter, raps, markfrø og havefrø samt juletræer til eksport. Der er 5 traktorer, 2 mejetærskere, 1 vandingsmaskine, 2 kornhaller og 1 kornsilo samt varm lufts tørreri. På gården er 2 faste medarbejdere.

GRØNDAL 3, DEBELMOSE, 6900 SKJERN, tlf. 97-366259.

JØRGEN MEINER, gårdejer, født den 8.-8.-1938, søn af Kirstine og Lars Meiner, Debelmose, gift den 4.-5.-1963 med Rita Kviesgård, medhjælpende hustru, født den 10.-11.-1941, datter af kathrine og Anders Laursen Kviesgård, Trabjerg. Parret har børnene: Hanne, født den 30.-4.-1966, Per, født den 22.-1.-1969, Lis, født den 10.-1.-1973 og Lars, født den 9.-10.-1974.

J.M. har været på Borris Landbrugsskole. J.M. overtog gården den 1.-4.-1963 fra Karl Knudsen, som byggede den i 1941 på en hedeparcel.

Ejendomsskyld 1.000.000. Areal 16,7 ha., heraf tilkøbt 5,5 ha. Der er lejet 8 ha.

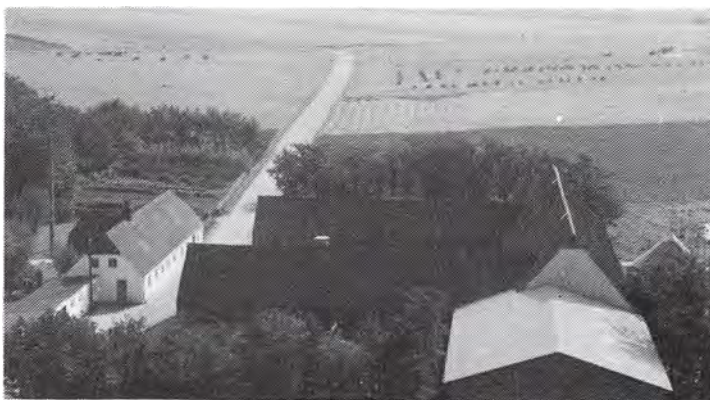

Grøndal 3's stuehus er opført 1941, udvidet og senere moderniseret, kostalden fra 1941 er udvidet senest i 1975, laden fra 1941 er ombygget til kostald i 1975, maskinhus og indendørs køresilo er fra 1978. Gården drives med en kvægproduktion på 42 årskøer og 40 ungdyr af racen Jersey. Der er 2 traktorer og 1 vandingsmaskine. Maskinstation bruges til lidt af markarbejdet.



GRØNDAL 6, "RABJERG", DALAGER, 6900 SKJERN, tlf. 97-366221.

JENS RABJERG, gårdejer, født den 31.-3.-1955, søn af Esther og Christen Rabjerg, Rabjerg, bor sammen med Laila Lillegaard, sygeplejerske, født d. 20.-9.-1963, datter af Herdis og Orla Lillegaard, Isenvad.

J.R. har været på Borrís og Asmildkloster landbrugsskoler. Han overtog gården den 1.-8.-1985

fra sin far, nuværende ejer er 6. generation på gården, som kom i slægtens eje i 1788. Ejendomsskyld 1.100.000. Areal 28,6 ha., heraf 3 ha. skov og mose. Der er forpagtet 8 ha.

Stuehuset er opført 1893 og løbende vedligeholdt, kostald, svinestald og lade er fra 1955, andre svinestalde fra 1893 og 1921 samt maskinhus 1974. På gården er der 200 par Kingduer. Planteproduktionens salgsafgrøder er korn, raps og frø. Der drives maskinstation fra ejendommen og maskinparken består af: 2 traktorer, 1 mejetærsker, 1 vandingsmaskine, 1 selvkørende skårlægger, desuden er der plansilo samt varm og kold lufts tørreri. På gården er der sæsonmedhjælpere.

GRØNDAL 7, "GRØNDAL", DEBELMOSE, 6900 SKJERN, tlf. 97-366251.

BETTY BENDTSEN, gårdejer, født den 23.-1.-1934, datter af Agnes og Morten Bendtsen, Debelmose.

B.B. overtog gården i 1985 fra sin bror, Børge Bendtsen. Faderen byggede gården omkring 1923, det var dengang en hede-parcel og forældrene modtog Hedeselskabets sølvpokal for opdyrkning af hede til agerland. Ejendomsskyld 900.000. Areal 25 ha., der er udlejet 19 ha.

Stuehuset er opført 1939 og løbende vedligeholdt, kostald og svinestald er fra 1923 og udvidet omkring 1964, lade opført 1923 og maskinhus 1980. Gårdens besætning er på 15 får. Der er 1 traktor og 1 vandingsmaskine.



GRØNDAL 9, DEBELMOSE, 6900 SKJERN, tlf. 97-366250.

BØRGE RABJERG, chauffør, født den 11.-5.-1937, søn af Binna og Viggo Rabjerg, Skjern, gift den 11.-8.-1962 med Inger Marie Nielsen, sygehjælper, født den 30.-9.-1942, datter af Dorthea og Niels Nielsen, Tarm. Parret har børnene: Karsten, født den



12.-8.-1963, Birgit, født den 17.-6.-1965 og Lisbeth, født den 19.-9.-1968.

Børge Rabjerg har gået på Hæslev Landbrugsskole. Han overtog gården den 1.-7.-1962 fra Theodor Randris.

Ejendomsskyld 990.000. Areal 23 ha. Jorden er bortforpagtet.

Stuehuset er opført 1948 og løbende moderniseret, kostalden og laden fra 1935 er senere udvidet, svinestald opført 1966 og maskinhus 1967. Avlsbygningerne er udlejet. På gården 1 traktor, 1 markvandingsanlæg og kornsilo.



GRØNDAL 13, "HEDEGÅRD", DEBELMOSE, 6900 SKJERN, tlf. 97-366412.

EJGIL ANDREASEN, gårdejer, født den 6.-1.-1932, søn af Helga og Richard Andreasen, Øster Sundby, gift den 5.-11.-1955 med Klara Jensen, datter af Thora og Jens N. Jensen, Skovlund. Parret har børnene: Torben, født d. 19.-4.-1956, Erik, født d. 27.-10.-1957 og død den 24.-4.-1983, Birthe,

født den 14.-5.-1960 og Ole, født den 27.-5.-1962.

E.A. har været på Malling Landbrugsskole. Han overtog gården den 1.-10.-1975 fra Mette og Åge Jensen. Gården blev udstykket i 1890 fra præstegården, det var dengang en hedeparcel. Ejendomsskyld 1.230.000. Areal 28,7 ha.

Stuehuset er opført 1897 og løbende moderniseret, kostalden fra 1918 er ombygget til ungdyrstald i 1976, ny kostald opført 1976, svinestalden fra 1918 er ombygget til ungdyrstald, lade opført 1918, foderhus 1976 og maskinhus 1979, der er udendørs køresilo og gylletank. Gården drives med en kvægproduktion på 50 årskøer, 50 ungdyr og 28 slagtekalve af racen SDM. Der er 3 traktorer og 1 vandingsmaskine. Maskinstation bruges til lidt af markarbejdet og der er 1 skoledreng til hjælp.

GÅSDALVEJ 2, "DUEDAL", DUE-DAL, 6900 SKJERN, tlf. 97-366094.

PEDER VINTHER, gårdejer, født den 22.-2.-1919, søn af Sine og Kristian Holt, Klokmose, gift den 19.-5.-1943 med Lis Studsgaard Madsen, født den 4.-9.-1919, datter af Mette og Medom Studsgaard Madsen, Gjellerup. Parret har børnene: Ejgil, født den 30.-9.-1944, Bodil, født den 21.-10.-1946, Ingolf, født den 11.-7.-1949 og Henry, født den 7.-9.-1955.

P.V. overtog gården den 1.-5.-1943 fra købmand Nørgaard.

Ejendomsskyld 640.000. Areal 9,5 ha.

Stuehuset er opført omkring 1900 og løbende moderniseret, kostald opført 1966 og maskinhus 1961. Avlsbygningerne nedbrændte i 1965. Gårdens besætning er på 8 kreaturer af racen SDM og desuden produceres ca. 40 slagtesvin årligt. Planteproduktionens salgsafgrøder er raps, ærter og korn. Der er 2 traktorer og der bruges lidt maskinstation. Gården drives sammen med Gåsdalvej 4.



**GÅSDALVEJ 4, DUEDAL, 6900 SKJERN.**

PEDER VINTHER, gårdejer, omtales under Gåsdalvej 2.

P.V. overtog gården den 1.-1.-1985 fra Søren Bjerg Sørensen.

Ejendomsskyld 440.000. Areal 16,4 ha., heraf 1,5 ha. hede.

Stuehus, kostald, svinestald og lade er af ældre dato. Gården drives sammen med Gåsdalvej 2.

**GÅSDALVEJ 8, "FONAGER",  
HJOPTARP, 6900 SKJERN, tlf.  
97- 366578.**

HENNING JOHANSEN, gårdejer, født den 2.-8.-1959, søn af Berta og Åge Johansen, Hoven, gift d. 20.-3.-1982 med Bente Eriksen, køkkenleder, født den 1.-7.-1960, datter af Edith og Oluf Eriksen, Hatting. Parret har børnene: Hel-le, født den 21.-8.-1983, Bjørn, født den 19.-10.-1984 og Henrik, født den 26.-4.-1987.



H.J. har været på Midtjyllands Landbrugsskole. Han overtog gården den 15.-1.-1982 fra Minna og Knud Erik Pedersen.

Ejendomsskyld 1.700.000. Areal 35 ha., heraf tilkøbt 8 ha., der er 0,5 ha. skov.

Stuehuset er opført 1928 og senere moderniseret, kostald, kalvestald, garage og fyrrum er fra 1980, maskinhuse 1977 og 1989, der er indendørs køresilo og gylletank. Gården drives med en kvægproduktion på 64 årskøer og 80 ungdyr af racen SDM. Der er 2 traktorer og 1 vandingsmaskine. I periodevis er der 1 medhjælper på gården og der bruges en del maskinstation.



**GÅSDALVEJ 9, "SØNDERTOFT",  
GÅSDAL, 6900 SKJERN, tlf. 97-  
366203.**

ERIK GREEN RAHBK, gårdejer, født den 16.-10.-1937, søn af Marie og Mourits Rahbek, Gåsdal, gift den 17.-8.-1968 med Susanne Gammelmark, syerske, født den 20.-4.-1950, datter af Stinne og Anders Gammelmark, Hjørptarp. Parret har børnene: Mourits, født den 7.-1.-1969,

Anders, født den 9.-12.-1971 og Trine, født den 24.-1.-1977.

E.G.R. har været på Bygholm Landbrugsskole. Han overtog gården den 1.-7.-1965 fra sin far, som byggede den i 1926.

Ejendomsskyld 1.200.000. Areal 40 ha., heraf tilkøbt 11 ha.

Stuehuset er opført 1939 og løbende moderniseret, kostalden og laden fra 1926 er ombygget til svinestald i 1979, maskinhus opført 1976, garage 1982, ny svinestald 1989 og der er gylletank. Gården drives med en svineproduktion på 75 årssøer, der sælges ca. 1.600 smågrise og 200 slagtesvin årligt. Planteproduktionens salgsafrøder er raps og ærter. Der er 2 traktorer, 1 mejetærsker, 1 vandingsmaskine og halmfyr. Maskinstation bruges til lidt af markarbejdet og der er 1 skoledreng til hjælp.

**GÅSDALVEJ 11, "HEDELUND", GÅSDAL, 6900 SKJERN, tlf. 97-194215.**

GRAVES LAURIDSEN, gårdejer, født den 18.-7.-1945, søn af Cecilie og Rudolf Lauridsen, Bordrup, gift den 20.-7.-1974 med Anne-Mette Mikkelsen, født den 22.-3.-1952, datter af Julie og Kresten Mikkelsen, Ølgod. Parret har børnene: Majbritt, født den 3.-5.-1977, Lillian, født den 8.-5.-1979 og Kenneth, født den 31.-10.-1981.



Graves Lauridsen har været på Ladelund Landbrugsskole. Han overtog gården den 2.-5.-1974 fra Otto Ahle Jensen.

Ejendomsskyld 1.560.000. Areal 33 ha., heraf 2 ha. mose. Der er forpagtet 17 ha.

Stuehuset er opført 1929 og løbende moderniseret, kostalden fra 1929 er ombygget til svine-stald i 1974, svinestalden fra 1911 er ombygget i 1974, nye svinestalde er opført 1975 og 1979, laden fra 1911 er ombygget i 1978 og maskinhuset er fra 1983, der er gylletank.

Gården drives med en svineproduktion på 100 årssøer, der produceres ca. 2.000 slagtesvin årligt, desuden er der 2 heste af racen Islænder. Der er 2 traktorer, 1 mejetærsker, 1 vandingsmaskine, plansilo, kold og varm lufts tørreri samt halmfyr.



GÅSDALVEJ 12, "LILLE GÅSDAL", GÅSDAL, 6900 SKJERN, tlf. 97-194227.

MADS RAHBEEK, gårdejer, født den 4.-4.-1940, søn af Nanna og Jens Rahbek, Gåsdal, gift den 4.-5.-1963 med Vera Blak Jensen, født den 8.-2.-1942, datter af Maja og Arnold Blak Jensen, Borris. Parret har børnene: Birthe, født den 30.-6.-1964, Jens, født den 24.-11.-1966 og Arne, født den 14.-3.-1971.

M.R. har været på Borris Landbrugsskole. Han overtog gården den 1.-5.-1964 fra sin far, nuværende ejer er 3. generation på gården, som i 1688 blev registreret som en fæstegård under "Dejbjerglund".

Ejendomsskyld 1.100.000. Areal 62 ha., heraf tilkøbt 11 ha., der er 11 ha. fredsskov. Stuehuset er opført 1971, kostald 1965, ungdyrstald 1976, lade 1975, den gamle lade fra 1902 er ombygget til svinestald i 1975 og roehuset er fra 1976, der er udendørs køresilo. Gården drives med en kvægproduktion på 26 årskøer, 40 ungdyr og 13 slagtekalve af racen SDM og desuden produceres ca. 300 slagtesvin årligt. Planteproduktionens salgsafgrøder er ærter, raps og korn. Der er 3 traktorer, 1 mejetærsker, 1 vandingsmaskine, kornsilo, varm og kold lufts tørreri samt halmfyr.

GÅSDALVEJ 14, "EGVIGGÅRD", GÅSDAL, 6900 SKJERN, tlf. 97-366206.

HENRY ENEVOLDSEN, gårdejer, født den 23.-9.-1932, søn af Magdalene og Johannes Enevoldsen, Hoven, gift den 5.-3.-1963 med Birgit Carlsen, specialarbejder, født den 19.-7.-1938, datter af Helga og Valdemar Carlsen, Hoven. Parret har børnene: Preben Valdemar, født den 6.-5.-1965 og Tina Helene, født d. 16.-4.-1968.

H.E. er specialarbejder. Han overtog gården den 1.-11.-1962 fra Johannes Ladegård. Gården kan føres tilbage til 1830.

Ejendomsskyld 1.450.000. Areal 62,7 ha., heraf 16 ha. eng og 1,5 ha. hede og skov. Der er udlejet 16 ha.



Stuehuset er opført 1911 og løbende moderniseret, kostalden er fra 1953, løsdriftstalden fra 1972 anvendes nu til mink, svinestalden er under ombygning til pelseri, maskinhuset fra 1966 er udvidet i 1988 og en del benyttes til mink. Sønnen Preben Valdemar har minkfarm på gården. Planteproduktionens salgsafgrøder er ærter og korn. Der er 2 traktorer, 1 mejetærsker, 1 vandingsmaskine, kornsilo, varm lufts tørreri og halmfyr.

GÅSDALVEJ 15, "ST. GÅSDAL", GÅSDAL, 6900 SKJERN, tlf. 97-194051.

ERLING BONDE, gårdejer, født den 28.-6.-1962, søn af Anne Grete og Vagn Bonde, Borris, gift d. 16.-9.-1989 med Britta Tønder Larsen, født d. 29.-2.-1964, datter af Andrea og Svend Aage Larsen, Morsbøl. Parret har datteren Pernille, født d. 23.-8.-1987. E.B. har været på Borris og Riber Kærgård landbrugsskoler, han er i bestyrelsen for Åaskov Kontrolforening og overtog gården den 1.-7.-1985 fra sin far, nuværende ejer er 4. generation på gården, som kom i slægtens eje i 1867.

Ejendomsskyld 1.400.000. Areal 36,5 ha., heraf 1 ha. skov og 1 ha. eng. Der er forpagtet 18 ha.

Stuehuset er opført 1941 og løbende moderniseret, kostalden fra 1912 er moderniseret flere gange, senest i 1986, ungdyrstald fra 1985, svinestalden fra 1922 er moderniseret i 1985, lade opført 1922, maskinhus 1965 og roehus 1986, der er indendørs køresilo og gylletank. Gården drives som alsidigt landbrug med en kvægproduktion på 52 årskøer og 75 ungdyr af racen SDM, svineproduktionen er på 70 årssøer og der sælges ca. 1.500 smågrise årligt. Der er 2 traktorer, 2 vandingsmaskiner, plansilo, kold lufts tørreri og der bruges staldvarme til opvarmning af stuehuset. Maskinstation bruges til lidt af markarbejdet.

GÅSDALVEJ 17, "ØSTERVANG", GÅSDAL, 6900 SKJERN, tlf. 97-194207.

AKSEL MORTENSEN, gårdejer, født den 6.-1.-1943, søn af Kirstine (Stinne) og Anders Kristian Mortensen, Timring, gift den 12.-12.-1965 med Marianne (Janne) Fonnesbæk Kristensen, født den 26.-2.-1944, datter af Frida Fonnesbæk og Tage Kristensen, Timring. Parret har børnene: Johan, født den 18.-4.-1972 og Gitte, født den 18.-11.-1973.



A.M. har været på Haslev Landbrugsskole. Han overtog gården i november 1965 fra Åge Olsen.

Ejendomsskyld 1.850.000. Areal 26 ha., heraf 2 ha. eng. Der er forpagtet 19 ha.

Stuehuset er opført 1930 og løbende moderniseret, alle bygningerne er løbende moderniseret og udvidet og rummer i dag et tidssvarende produktionsapparat, lade er fra 1973, den gamle lade fra 1930 er ombygget til kostald, maskinhuse er opført 1977 og 1989, foderhus 1982 og der er indendørs køresilo og gylletank. Gården drives med en kvægproduktion på 100 årskøer, 175 ungdyr og 125 slagtekalve af racen SDM. Der er 3 traktorer, 1 mejetærsker, 2 vandingsmaskiner, 1 gummiged, plansilo, kold lufts tørreri og der anvendes staldvarme til opvarmning af stuehuset. Maskinstation bruges til lidt af markarbejdet. Gården drives sammen med Feldsingvej 6.

HANNERUPVEJ 1, "SØNDERGÅRD", FASTER, 6900 SKJERN, tlf. 97-364108.

PEDER SYLVESTERSEN KRAGH, gårdejer, født den 2.-6.-1934, søn af Karen og Jens Kragh, Dejbjerg, gift den 8.-1.-1960 med Elsebeth Søndergaard, født den 24.-10.-1936, datter af Laura og Peder Søndergaard, Faster. Parret har børnene: Jette, født den 18.-3.-1961, Karsten, født den 15.-9.-1963 og Flemming, født den 11.-11.-1969. P.S.K. har været på Hammerum Landbrugsskole. Han overtog gården i marts 1970 fra Mads Søndergaard. Gården fik sin nuværende placering i 1884, det er en slægtsgård. Ejendomsskyld 1.650.000. Areal 33 ha., heraf 2 ha. skov og eng.



"Søndergård"s stuehus er opført 1884 og løbende moderniseret, kostalden fra 1928 er moderniseret og ombygget til svinestald i 1986, svinestald opført 1970 og 1978, ungdyrstald 1974, lade 1885 og maskinhus 1978, der er idendørs køresilo. Gården drives med en slagtesvineproduktion på 1.700 stk. årligt, desuden er der 40 slagtekalve af racen RDM, der er 10 ammekøer og 15 ungdyr af racen Hereford. Planteproduktionens salgsafgrøder er raps og ærter. Der er 2 traktorer, 1 mejetærsker, 1 vandingsmaskine, kornsilo, varm og kold lufts tørreri.



HANNERUPVEJ 2, FASTER, 6900 SKJERN, tlf. 97-364089. ROBERT VILHELM VILLUMSEN, gårdejer, født den 19.-1.-1915, søn af Simonia og Villum Villumsen, Faster, gift den 15.-11.-1938 med Anna Vognbjerg (Nielsen), født den 18.-9.-1916, datter af Margrethe og Peder Vognbjerg (Nielsen), Borris. Parret har børnene: Tove, født den 31.-12.-1939, Åge, født den 3.-2.-1942 og Mo-

na Margrethe, født den 27.-4.-1946. R.V.V. overtog gården den 1.-11.-1938 fra sin far. Ejendomsskyld 620.000. Areal 11 ha. og der er forpagtet 1,5 ha.

Stuehuset er opført 1912 og løbende moderniseret, avlsbygningerne, bestående af kostald, svinestald og lade, er fra 1953 og maskinhuset er fra 1963. Gården drives udelukkende med planteproduktion bestående af byg. Der er 1 traktor, maskinstation bruges til høst.

HANNERUPVEJ 3, "HANNERUPGÅRD", FASTER, 6900 SKJERN, tlf. 97-364115.

HENNING MADSEN, gårdejer, født den 23.-2.-1935, søn af Nielsine og Mads Astrup Madsen, Faster, gift den 18.-11.-1961 med Karen Elisabeth (Libbe) Olesen, født den 4.-8.-1939, datter af Bertha Marie og Christian Thornvig Olesen, Faster. Parret har børnene: Inge, født d. 8.-12.-1962, Hanne, født den 4.-2.-1965, Mads, født den 29.-3.-1967 og Lissi, født den 11.-7.-1970.

H.M. har været på Borris Landbrugsskole. Han overtog gården i 1965 fra sin far, nuværende ejer er 3. generation på gården, som kan føres tilbage til år 1600.

Areal 36,6 ha.

Stuehuset er opført 1879 og løbende moderniseret, kostald og svinestald fra 1894 er senere moderniseret, laden fra 1894, maskinhuse fra 1954 og 1984, foderhus 1970 og der er gylletank. Gården drives med en kvægproduktion på 24 årskøer og 40 stk. opdræt af racen DRK, der produceres desuden ca. 275 slagtesvin årligt. Planteproduktionens salgsafgrøder er ærter og raps. Der er 2 traktorer og der bruges en del maskinstation.



HANNINGGÅRDVEJ 1, "HANNINGGÅRD", HANNING, 6900 SKJERN, tlf. 97-362158.

HANS TYLVAD, gårdejer, født den 15.-11.-1928, søn af Maja og Jens Tylvad, Hanning, gift den 26.-5.-1965 med Maria Breum Nielsen, født den 8.-11.-1939, datter af Kristine og Ejner Nielsen, Nr. Vium. Parret har børnene: Jens, født den 15.-6.-1966, Grethe, født den 6.-4.-1968, Ejner, født den 3.-12.-1969, Kristian, født den 30.-9.-1972 og Hans Holger, født den 28.-10.-1974.

H.T. har været på Lægård Landbrugsskole, han er formand for Vestjysk Kalkselskab og i bestyrelsen for Ringkøbing Amts Kvægavlsforening. Han overtog gården d. 1.-4.-1965 fra sin far, nuværende ejer er 4. generation på gården, som kom i slægtens eje omkring 1875.

Ejendomsskyld 2.500.000. Areal 50 ha. og der er forpagtet 50 ha.

Stuehuset er opført 1916 og løbende moderniseret, kostalden fra 1924 er udvidet senest i 1981, hvor der også blev bygget lade, svinestald opført 1970 og maskinhus 1975, der er udendørs køresilo og gylletank. Gården drives med en kvægproduktion på 62 årskøer, 80 ungdyr og 38 slagtekalve af racen SDM. Planteproduktionens salgsafgrøder er ærter, raps, byg og hvede. Der er 4 traktorer, 1 mejetærsker, 1 vandingsmaskine og der anvendes staldvarme til opvarmning af stuehuset. På gården er 2 faste medhjælpere og der bruges lidt maskinstation.

HEDEBYVEJ 1, HEDEBY, 6900 SKJERN, tlf. 97-352833.

OLE LYKKE ANDERSEN, gårdejer, født den 26.-7.-1959, søn af Inger Lykke og Knud Hyldegaard Andersen, Skjern, gift den 31.-7.-1981 med Karen Thygesen, pædagogmedhjælper, født den 27.-5.-1960, datter af Edith og Svend Thygesen, Hedeby. Parret har børnene: Thomas, født den 11.-9.-1983, Morten, født den 10.-6.-1985 og Kasper, født den 24.-5.-1988.

O.L.A. har været på Kongensgård og Hammerum landbrugsskoler, han er formand for Skjern Vindmøllelaug og kontaklandmand for kommuneskolen. Han overtog gården den 1.-7.-1986 fra sin svigerfar, som købte den i 1964.

Ejendomsskyld 1.500.000. Areal 50 ha., heraf 7 ha. eng. Der er forpagtet 32 ha. Stuehuset er opført omkring 1900 og løbende moderniseret, kostalden er udvidet flere gange, senest i 1987, ungdyrstalden fra 1987 er udvidet i 1989, laden er fra omkring 1950, maskinhus 1979 og der er udendørs køresilo og gylletank. Gården drives med en kvægproduktion på 60 årskøer, 45 ungdyr og 30 slagtekalve af racen SDM. Planteproduktionens salgsafgrøder er græsfrø, korn, raps, ærter og kartofler. Der er 3 traktorer, 1 vandingsmaskine, tårnsilo, varm og kold lufts tørreri, der anvendes staldvarme til opvarmning af stuehuset og der er anpart i Skjern Vindmøllelaug.

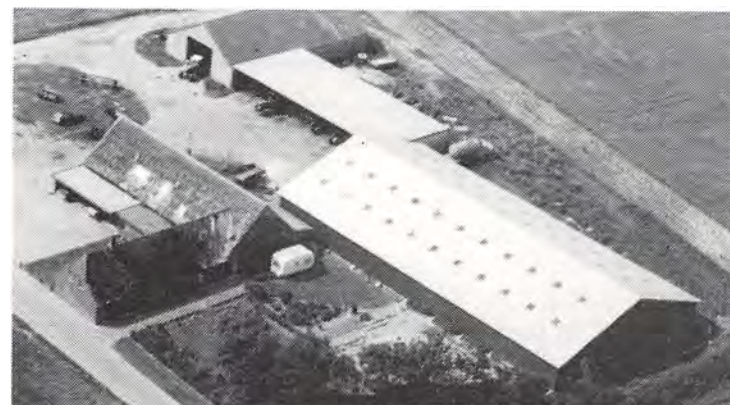

HEDEBYVEJ 4, "HEDEBY MASKINSTATION", HEDEBY, 6900 SKJERN, tlf. 97-350752.

CHRISTIAN AGER JENSEN, maskinstationsejer, født den 8.-2.-1939, søn af Karen og Mads Jensen, Hedeby, gift den 25.-10.-1964 med Martha Haahr, medhjælpende hustru, født den 1.-6.-1945, datter af Karen og Magnus Haahr, Hjedding. Parret har børnene: Svend Erik, født den 27.-2.-1965, Jørgen, født den 5.-12.-1966,

Karin, født den 1.-8.-1970 og Poul, født den 29.-3.-1974.



C.A.J. har været på Haslev Landbrugsskole, han er i bestyrelsen for DLG Midt-Vest. Han overtog gården den 1.-12.-1967 fra sin far, nuværende ejer er 3. generation på gården, som blev bygget af bedstefaderen omkring 1890.

Ejendomsskyld 1.150.000. Areal 41,3 ha., heraf tilkøbt 20 ha. Der er forpagtet 65 ha. Stuehuset er opført 1890 og løbende restaureret, stald og lade er ombygget til værksted og folkerum, maskinhuse er fra 1970 og 1982. Gården drives udelukkende med planteproduktion bestående af korn, ærter og raps. Der drives maskinstation fra ejendommen og maskinparken er på 8 traktorer, 4 mejetærskere, 1 vandingsmaskine, 1 rendegraver samt 1 alsidig maskinpark for en landbrugsmaskinstation, desuden er der plansilo samt varm og kold lufts tørreri. Der er 5 faste medhjælpere samt sæsonmedhjælp.

HEDEBYVEJ 5, "VIRKELYST", HEDEBY, 6900 SKJERN, tlf. 97-350415.

PEDER FRANDBSEN JAKOBSEN, gårdejer, født den 22.-1.-1946, søn af Signe og Jakob Larsen Jakobsen, Hedeby, bor sammen med Lis Finderup Bagger Jensen, sygeplejerske, født den 28.-10.-1942, datter af Maren og Jens Finderup Bagger Jensen, Skjern. Parret har børnene: Dorthe, født den 19.-11.-1966, Søren, født den 25.-7.-1973 og Mette, født den 25.-2.-1982.

P.F.J. er uddannet maskinmester og el-installatør, han fabrikkerer termobokse til opbevaring af sæd og har selv udviklet boksen. Han overtog gården i 1975 fra sine forældre, som byggede den i 1943, da den blev udbygget fra Hedebyvej 3.

Areal 55 ha., der er tilkøbt jord fra Hedebyvej 3 og der er forpagtet 15 ha. Stuehuset er opført 1943, udvidet og moderniseret senest i 1978, svinestaldene fra 1943 og 1978 er udvidet flere gange siden, maskinhus opført 1977, foderhus 1980 og der er gylletanke og gastæt silo. Gården drives med en svineproduktion på 110 års-søer, der produceres ca. 2.500 slagtesvin årligt. Planteproduktionens salgsafgrøder er raps og ærter. Der er 4 traktorer, 1 mejetærsker, 2 vandingsmaskiner og andel i Hemmet Vindmøllelaug. Der er praktikanter fra Borris Landbrugsskole som medhjælpere på gården.

HERBORGVEJ 18, FINDERUP, 6900 SKJERN, tlf. 97-361075.

FINN JACOBSEN, gårdejer, født den 17.-7.-1938, søn af Edel Marie og Christen Jacobsen, Finderup, gift den 4.-1.-1964 med Ellen Bonde, fru, født den 15.-5.-1940, datter af Tove og Mads Bonde, No. Parret har børnene: John, født den 21.-11.-1965 og Ulla, født den 8.-4.-1969.

F.J. har været på Borris Landbrugsskole. Han overtog gården

i januar 1967 fra sin far. Gården er oprindeligt udstykket i 1926 fra "Meldgård".

Ejendomsskyld 1.500.000. Areal 35 ha., heraf tilkøbt 6 ha. Der er forpagtet 13 ha. Stuehuset er opført 1926, tilbygget og moderniseret, kostalde er opført 1926, 1969 og 1975, maskinhuse 1968 og 1984 og der er gylletank. Gården drives med en kvægproduktion på 40 årskøer, 55 ungdyr og 30 slagtekalve af racen SDM. Der er 3 traktorer, 1 mejetærsker, 1 vandingsmaskine, kornsilo, varm og kold lufts tørreri og der bruges staldvarme til opvarmning af stuehuset. Maskinstation bruges til lidt af markarbejdet.



HERBORGVEJ 20, FINDERUP, 6900 SKJERN, tlf. 97-361176.

LARS OVE SKOVBY, gårdejer, født den 24.-9.-1949, søn af Mary og Thorvald Skovby,, Finderup, gift den 16.-10.-1982 med Elly Toft, fru, født den 27.-6.-1956, datter af Metha Kathrine og Christian Toft, Hvide Sande. Parret har børnene: Tina, født den 22.-7.-1980, Lene, født den 25.-8.-1983 og Jesper, født den 30.-4.-1987.

L.O.S. er ansat på Tørrecentral Vestjylland og har været på Gråsten Landbrugsskole. Han overtog gården den 20.-8.-1977 fra sine forældre. Gården blev udstykket i 1947 fra Øster Finderupvej 2.

Herborgvej 20's ejendomsskyld er 1.050.000. Areal 22 ha. Stuehuset er opført 1973, kostald og svinestald 1948, lade 1981 og der er gylletank. Gården drives med en slagtesvineproduktion på 1.200 stk. årligt. Planteproduktionens salgsafgrøde er raps. Der er 1 traktor, 1 vandingsmaskine og halmfyr. Maskinstation bruges til bl.a. høst.



HERBORGVEJ 22, "LYNGGÅRD", FINDERUP, 6900 SKJERN, tlf. 97-361104.

ARNOLD FAURBY, gårdejer, født den 2.-12.-1925, søn af Trine Marie Laura og Lars Faurby, Finderup, gift med Inger-Lise Andersen, farveriarbejder, født den 17.2.-1945, datter af Else og Hubert Andersen, Aulum. Parret har børnene: Erik, Helle Pia, Marian og Berit.

A.F. overtog gården i 1952, da

den blev udstykket fra Ø. Finderupvej 2.

Areal 33 ha., heraf 6 ha. eng og plantage.

Stuehuset er opført 1955 og tilbygget 1975, kostald opført 1955, svinestald og maskinhus 1979. Gården drives udelukkende med planteproduktion bestående af ærter, raps og byg. Der er 2 traktorer, 1 mejetærsker, kornsilo og halmfyr. Gården drives stort set uden fremmed arbejdskraft.

HERBORGVEJ 24, FINDERUP, 6900 SKJERN, tlf. 97-361080.

THORKILD NIELSEN, gårdejer, født den 16.-11.-1923, søn af Marie og Ingvar Nielsen, Højmark, gift den 27.-9.-1951 med Jenny Faurby, fru, født den 26.-6.-1918, datter af Marie og Lars Faurby, Finderup. Parret har børnene: Else Marie, født den 1.-5.-1957 og Bodil, født den 15.-5.-1960.



T.N. har været på Høng Husmandsskole. Han overtog gården i 1951, da den blev udstykket fra Øster Finderupvej 2, som dengang tilhørte svigermoderen, Marie Faurby. Ejendomsskyld 900.000. Areal 22 ha.

Stuehuset er opført 1952 og udvidet 1970, kostald og svinestald opført 1952, lade 1957 og maskinhus 1977, svinestald og maskinhus 1979, der er udendørskøresilo. Svinestalden er udlejet. Gården drives med en svineproduktion på 10 årssøer, der produceres ca. 150 slagtesvin årligt. Planteproduktionens salgsafgrøde er raps. Der er 3 traktorer, 1 mejetærsker og kornsilo. Maskinstation bruges til en del af markarbejdet.

HERBORGVEJ 63, "BÆKGÅRD", FINDERUP, 6900 SKJERN, tlf. 97-361013.

JENS HOLM MORTENSEN, gårdejer, født den 14.-12.-1942, søn af Anna og Evald Holm Mortensen, Finderup, gift den 25.-3.-1972 med Anne-Mette Jeppesen, født den 21.-6.-1949, datter af Sinne og Martin Jeppesen, Tarm. Parret har børnene: Allan,



født den 1.-2.-1973, Jan, født den 3.-6.-1975 og Carsten, født den 18.-10.-1980.

Jens H. Mortensen har været på Hammerum Landbrugsskole. Han overtog gården den 1.-8.-1971 fra sin far. Det menes, at gården har været i slægtens eje siden 1798, den eksisterede allerede i 1498. I 1795 fik gården part i Hanning Kirke og havde stadig denne part i 1859.

Ejendomsskyld 2.100.000. Areal 48 ha., heraf 2 ha. eng og plantage.

Stuehuset er opført 1914 og løbende moderniseret, kostalden fra 1960 er ombygget til svinestald i 1975, svinestalde opført 1970 og 1979/80, løsdriftstald fra 1975 benyttes ny som maskinhus og halmlade og laden er fra omkring 1930. Gården drives med en svineproduktion på 100 årssøer, der sælges 1.000 smågrise og ca. 1.000 avlsdyr eller slagtesvin. Planteproduktionens salgsafrøder er ærter og raps. Der er 3 traktorer, 1 mejetærsker, 1 vandingsmaskine, plansilo, varm og kold lufts tørreri samt halmfyr til bigballer. Maskinstation bruges til en del af markarbejdet.



HESTKÆRVEJ 10, FINDERUP, 6900 SKJERN, tlf. 97-361182. JAKOB CHRISTENSEN, gårdejer, født den 12.-1.-1938, søn af Inger Marie og Christian Christensen, Finderup, gift den 19.-5.-1962 med Karen Marie Pedersen, fru, født den 17.-11.-1939, datter af Lisbeth og Richard Pedersen, Snogebæk. Parret har børnene: Kaj, født den 16.-2.-1963, Finn, født den 24.-6.-1965 og Kim, født den 2.-6.-1970.

J.C. er medlem af Menighedsrådet ved Finderup Kirke. Han overtog gården d. 1.-11.-1975 fra sin far, nuværende ejer 3. generation på gården, som kom i slægtens eje i 1891.

Ejendomsskyld 1.000.000. Areal 22,6 ha.

Stuehuset er opført 1906 og udvidet i 1912, det er siden moderniseret flere gange, kostalden er fra 1954, ungdyrstald 1977, svinestalden er af ældre dato og benyttes nu til kalvestald, lade opført 1954 og maskinhuse 1954 og 1977, der er gylletank. Gården drives med en kvægproduktion på 24 årskøer, 27 ungdyr og 14 slagtekalve af racen SDM. Der er 3 traktorer, kornsilo, kold og varm lufts tørreri og der er andel i Tændpipe Vindmøllelaug. Maskinstation bruges til en del af markarbejdet. Hestkærvej 8, som er et aftægts hus, tilhører gården.

HESTKÆRVEJ 13, "HØJGÅRD", FINDERUP, 6900 SKJERN, tlf. 97-361198. JOHANNES WEINKAUFF JAKOBSEN, gårdejer, født den 26.-7.-1957, søn af Lisbeth og David Jakobsen, gift den 10.-10.-1980 med Jette Bang, diakon, født den 12.-10.-1959, datter af Helga og Villy Bang, Videbæk. Parret har børnene: Kristian, født den 7.-9.-1982, Jesper, født den 15.-2.-1985 og Svend, født den 15.-9.-1988.

J.W.J. har været på Borris og Hammerum landbrugsskoler. Han overtog går-



den den 25.-8.-1980 fra Erik Juhl. Gården blev udstykket fra "Nørgård" i 1922. Ejendomsskyld 1.050.000. Areal 37 ha., heraf tilkøbt 13 ha. Der er forpagtet 16 ha. Stuehuset er opført 1922 og moderniseret 1972, kostald og lade er opført 1922, kostalden er udvidet og moderniseret flere gange, maskinhus opført 1970 og der er udendørs køresilo og gylletank. Gården drives med en kvægproduktion på 50 årskøer, 50 ungdyr og 30 slagtekalve af racen RDM. Planteproduktionens salgsafgrøde er korn. Der er 2 traktorer og 1 vandingsmaskine. Maskinstation bruges til en del af markarbejdet.

HESTKÆRVEJ 15, "NYBO", FINDERUP, 6900 SKJERN, tlf. 97-361119.

ERLING NYBO CHRISTENSEN, gårdejer, født den 13.-8.-1941, søn af Signe og Poul Christensen, Finderup.

E.N.C. er kirkevæрге ved Finderup Kirke. Han overtog gården den 1.-11.-1964 fra sin far. Gården blev udstykket fra Hestkærvej 10 i 1922.

Ejendomsskyld 650.000. Areal 21,5 ha., heraf tilkøbt 4,4 ha.

Stuehuset er opført 1928 og løbende vedligeholdt, kostalden fra 1922 er ombygget til svinestald i 1985, lade opført 1922 og maskinhus 1976. Gården drives med en slagtesvineproduktion på 600 stk. årligt. Planteproduktionens salgsafgrøder er ærter og raps. Der er 2 traktorer og der er andel i Opsund Vindmøllelaug. Maskinstation bruges til høst.

HESTKÆRVEJ 19, FINDERUP, 6900 SKJERN, tlf. 97-361118.

AGNER PEDERSEN, gårdejer, født den 2.-11.-1930, søn af Maren og Jens Peder Jensen, Opsund, gift den 5.-12.-1959 med Elvie Pedersen, fru, født den 14.-6.-1934, datter af Lilly og Ole Pedersen, Fjaltring. parret har børnene: Sten, født d. 30.-11.-1960, Ina, født d. 15.-6.-1963 og Lene, født den 14.-8.-1968.

A.P. har været på Lægård Landbrugsskole, han er medlem af regnskabsudvalget for Ringkøbing Egnens regnskabskreds. Han overtog gården den 1.-10.-1959 fra Lis Sigh Laursen. Gården kan føres tilbage til 1870.

Ejendomsskyld 1.000.000. Areal 25 ha. og der er forpagtet 10 ha.

Stuehuset er opført 1959 og udvidet og moderniseret i 1982, kostalden fra 1959 er ombygget til svinestald i 1978, hvor der også blev bygget farestald, maskinhus opført 1955 og der er gylletank. Gården drives med en svineproduktion på 75 årssøer, der sælges ca. 1.500 smågrise årligt. Planteproduktionens salgsafgrøde er raps. Der er 1 traktor, 1 mejetærsker, kornsilo, varm og kold lufts tørreri, jordvarmeanlæg og der er andel i Opsund Vindmøllelaug. Maskinstation bruges til lidt af markarbejdet.



HJOPTARPVEJ 1, "MELDGÅRD", HJOPTARP, 6900 SKJERN, tlf. 97-366306.

PEDER KNUDSEN MELDGAARD, gårdejer, født den 19.-6.-1937, søn af Olga Sofie og Christian Peder Svendsen, Hjoptarp, gift den 18.-12.-1965 med Inge Lise Pedersen, husmor, født den 5.-4.-1941, datter af Elna Kirstine Pedersen. Parret har børnene: Christian Peder, født den 2.-3.-1967, Ole, født den 19.-8.-1969,

Lisbeth, født den 16.-5.-1974 og Hanne, født den 6.-10.-1977.

P.K.M. har været på Borris Landbrugsskole. Han overtog gården den 1.-1.-1966 fra sin



far, nuværende ejer er 6. generation på gården, som kom i slægtens i 1842. Gården kan føres tilbage til 1688.

Ejendomsskyld 1.100.000. Areal 33 ha. og der er forpagtet 17 ha.

Stuehuset er opført 1916 og løbende vedligeholdt, kostald og roehus er fra 1973, svinestalden er af ældre dato og bruges nu til småkalve og garage, laden fra 1910 er renoveret i 1975, roehus fra 1973 og der er gylletank. Gården drives med en kvægproduktion på 20 årskøer, 30 ungdyr og 10 slagtekalve af blandet race. Planteproduktionens salgsafgrøder er ærter og raps. Der er 2 traktorer og 1 rørvandingsanlæg. Maskinstation bruges til lidt af markarbejdet.

HJOPTARPVEJ 2, "SØNDERGÅRD", HJOPTARP, 6900 SKJERN, tlf. 97-366006.

ANDERS SØNDERGAARD, gård-ejer, født den 5.-5.-1936, søn af Karen og Christian Søndergaard, Hjoptarp, gift den 25.-8.-1961 med Rigmor Søndergaard, født den 29.-10.-1939, datter af Dagny og Janus Søndergaard, Borris. Parret har børnene: Christian, født den 24.-9.-1962, Karen Elisabeth, født den 7.-6.-1964 og Marianne, født den 30.-4.-1969.

A.S. har været på Borris Landbrugsskole, han er i bestyrelsen for Royal Dane Quality, Damexco, Arenco, Milko, i regionsudvalget for kvæg i Ringkøbing Amt, formand for A/s Borris Plantage og desuden i repræsentantskabet for kødbranchens fællesråd. Han overtog gården den 1.-1.-1961 fra sin far. Den har været i slægtens eje siden 1680, i årernes løb er der udstykket en del.

Ejendomsskyld 1.650.000. Areal 66 ha., heraf tilkøbt 16 ha., der er 16 ha. skov.

Stuehuset er opført 1889 og løbende moderniseret, kostald opført 1965, ungdyrstald 1972, lade 1889 og maskinhus 1975, der er gylletanke og udendørs køresilo. Gården drives med en kvægproduktion på 38 årskøer, 40 ungdyr og 20 slagtekalve af racen SDM. Planteproduktionens salgsafgrøder er korn, raps, græs til pillefabrikation samt juletræer. Der er 3 traktorer, 2 vandingsmaskiner, kornsilo, varm og kold lufts tørreri samt halmfyr. På gården er 1 fast medhjælper og der bruges en del maskinstation.



HJOPTARPVEJ 3, "LILLE NØRGÅRD", HJOPTARP, 6900 SKJERN, tlf. 97-366201.

KRISTIAN MADSEN - KESSE SENIUS, gårdejer, født d. 21.-12.-1927, søn af Margrethe og Senius Madsen, Hjoptarp.

K.M. har været på Lægård Landbrugsskole. Han overtog gården den 11.-6.-1967 fra sin far, som købte den i 1951.

Ejendomsskyld 960.000. Areal 24,3 ha.

Stuehuset er opført 1930 og løbende vedligeholdt, kostald, svinestald og lade er fra 1928, svinestalden er udvidet i 1965 og maskinhusene er fra 1969 og 1979. Gården drives med en svineproduktion på 12 årssøer, der produceres ca. 250 slagtesvin årligt, desuden er der 8 ammekøer og 17 stk. opdræt af racen Limousine. Der er 5 traktorer, 1 mejetærsker, 1 vandingsmaskine, 1 ammoniaknedfælder, kornsilo samt varm og kold lufts tørreri. På gården er 1 skoledreng til hjælp. K.M. driver lidt maskinstationsarbejde.

HJOPTARPVEJ 4, "KRINGELTOFT", HJOPTARP, 6900 SKJERN. ARNE JENSEN OG THYGE JENSEN, gårdejere.

T.J. er født den 4.-3.-1904 og A.J. den 28.-6.-1917, sønner af Karen og Laurids Jensen, Hjøptarp.

A.J. har været på Korinth Landbrugsskole. Brødrene overtog gården i 1965 fra deres mor. Gården har været i slægtens eje siden 1837, men nævnes første gang i 1664.

Areal 21,4 ha. Jorden er bortforpagtet.

Stuehuset er opført 1880 og løbende vedligeholdt, kostalden er af ældre dato og blev ombygget i 1928, hestestald og lade er fra 1928. På gården er der 1 traktor.



HJOPTARPVEJ 6, "NØRGÅRD", HJOPTARP, 6900 SKJERN, tlf. 97-366305.

POUL ERIK NIELSEN, gårdejer, født den 21.-8.-1940, søn af Nikoline og Niels Peder Nielsen, Hauge, gift den 31.-3.-1964 med Gudrun Holdgård Jensen, født den 14.-11.-1942, datter af Elna og Peder Christian Holdgård Jensen, Pederstrup. Parret har sønnen Søren, født den 27.-2.-1977. P.E.N. overtog gården den 22.-

4.-1971 fra Richard Pedersen. Gården fik sin nuværende placering i 1897.

Ejendomsskyld 1.450.000. Areal 40,8 ha., heraf tilkøbt 8 ha. Der er lejet 7 ha. Stuehuset er opført 1897 og løbende moderniseret, kostalden fra 1942 er ombygget flere gange, ungdyrstalden fra 1973 er udvidet i 1983, laden fra 1897 er moderniseret i 1974. maskinhus opført 1979 og roehus 1971, der er gylletank. Gården drives med en kvægproduktion på 47 årskøer, 70 ungdyr og 25 slagtekalve af racen SDM. Der er 3 traktorer og 1 vandingsmaskine. Maskinstation bruges til en del af markarbejdet og der er 1 fast medhjælper.

HJOPTARPVEJ 10, "NØRRE KVISTHUSE", HJOPTARP, 6900 SKJERN, tlf. 97-366345.

KAJ SKOVGÅRD SØRENSEN, gårdejer, født den 26.-7.-1942, søn af Klara og Jeppe Kristian Sørensen, Herborg, gift den 18.-12.-1971 med Karen Margrethe Nielsen, børnehavepædagog, født den 6.-8.-1948, datter af Karen og Søren Nielsen, Granslev. Parret har børnene: Karina, født den 14.-6.-1972, Betina, født den 21.-8.-1974 og Jeppe, født den 16.-1.-1979.

K.S.S. har været på Ladelund Landbrugsskole. Han overtog gården i august 1972 fra Aksel Skærbæk Olsen.

Ejendomsskyld 1.550.000. Areal 40,7 ha., heraf tilkøbt 8,5 ha. og der er forpagtet 8 ha.

Stuehuset er opført 1914 og løbende moderniseret, kostalden fra 1943 er ombygget til svinestald, svinestalde opført 1973 og 1979, laden er udvidet i 1989, maskinhuset er





fra 1976 og der er gylletank. Gården drives med en svineproduktion på 70 årssøer, der produceres ca. 1.450 slagtesvin årligt. Planteproduktionens salgsafgrøder er raps og ærter. Der er 3 traktorer, 1 mejetærsker, 1 vandingsmaskine, kornsilo, varm og kold lufts tørreri samt halmfyr. Maskinstation bruges til en del af markarbejdet.

HJORTHUSVEJ 1, "HJORTHUS", Ø. MARUP, 6900 SKJERN, tlf. 97-350577.

JENS CHRISTIAN RABJERG, gårdejer, født den 2.-4.-1938, søn af Marie og Jens Peder Rabjerg, Ø. Marup.

J.C.R. er buschauffør og har været på Vejlbj Risskov Landbrugsskole. Han overtog gården i 1963 fra sin far. Gården nedbrændte i 1916.

Areal 22 ha. Jorden er udlejet.

Stuehuset er opført 1916 og løbende moderniseret, kostald og lade er fra 1916 og svinestald 1964. På gården er der 2 traktorer og 1 markvandingsanlæg.

HJORTHUSVEJ 3, Ø. MARUP, 6900 SKJERN, tlf. 97-351857.

BØRGE FENSTEEN MADSEN, gårdejer, født den 21.-5.-1946, søn af Sine og Niels Madsen, Ø. Marup, gift den 5.-10.-1974 med Anne Gine Guldager, kontorassistent, født den 23.-6.-1950, datter af Sigrid og Aage Guldager, Højmark. Parret har børnene: Peter, født den 20.-5.-1976 og Charlotte, født den 19.-4.-1979.

B.F.M. har været på Hammerum Landbrugsskole., han er i bestyrelsen for Hestholm Pumpelaug. Han overtog gården den 20.-8.-1968 fra Verner Sørensen.

Ejendomsskyld 2.150.000. Areal 70 ha., heraf tilkøbt 48 ha. Der er forpagtet 35 ha., desuden ejer han 11 ha. frijord til en ejendomsværdi af 216.000.

Stuehuset er gennemrestaureret i 1984, der er bygget minkhaller 1982-1988, halmlader 1984 og 1986, lade og maskinhus er fra 1972 og pelshus er indrettet i moderniserede bygninger i 1982. Gården drives som minkfarm med en bestand på 2.200 tæver. Planteproduktionens salgsafgrøder er kartofler, ærter, raps og korn. Der er 4 traktorer, 1 mejetærsker, 2 vandingsmaskiner, plansilo, varm og kold lufts tørreri samt halmfyr. På gården er 2 faste medhjælpere, den drives sammen med Galgebjergvej 16, Hemmet, Egvad Kommune.



Galgebjergvej 16, Hemmet.

HOLKVEJ 3, "HOLK", BØLLING, 6900 SKJERN, tlf. 97-368164.

NIELS JØRN HOLK, gårdejer, født den 6.-7.-1945, søn af Kathrine og Jens Holk, Bølling, gift den 6.-7.-1974 med Lisbeth May Vendelbjerg, assistent, født d. 31.-3.-1952, datter af Molly og Niels Christian Rask Vendelbjerg, Skjern. Parret har børnene: Jimmy, født d. 12.-8.-1975, Jakob, født d. 18.-5.-1979 og Christina, født d. 30.-3.-1988. N.J.H. har været på Hammerum Landbrugsskole, han leder 4-H i Skjern-Tarm Landboforening. Han overtog gården den 1.-5.-1978 fra sin far, nuværende ejer er 3. generation på gården, som fik sin nuværende placering i 1885.

Ejendomsskyld 1.200.000. Areal 20 ha.

Stuehuset er opført 1885, tilbygget 1959 og derefter løbende moderniseret, kostald og svinestald er fra 1959, kostalden er ombygget til sostald og der er bygget ny svine-stald i 1978, laden fra 1885 er senere restaureret, maskinhuset er fra 1956 og der er gylletank. Gården drives med en svineproduktion på 100 årssøer, der sælges ca. 2.000 smågrise årligt. Planteproduktionens salgsafgrøder er raps og korn. Der er 2 traktorer, plansilo og kold lufts tørreri. Maskinstation bruges til høst.

HOLKVEJ 7, "GASDAL GÅRD", BØLLING, 6900 SKJERN, tlf. 97-378081.

BENEDIKT HINDBO, gårdejer, født den 4.-6.-1930, søn af Kristine og Johannes Hindbo, Bølling, gift den 21.-4.-1961 med Birgit Nedergaard, født den 2.-2.-1940, datter

af Kirstine og Kristian Nede-  
gaard, Bølling. Parret har børne-  
ne: Klaus Kristian, født den 7.-  
3.-1963, Herluf Johannes, født  
den 15.-10.-1965, Karen Kirsti-  
ne, født den 19.-4.-1969 og Hen-  
rik, født den 17.-1.-1972.

B.H. har været på Haslev Land-  
brugsskole. Han overtog gården  
den 1.-4.-1962 fra sin far, som  
købte den i 1923.

Ejendomsskyld 1.660.000. Areal  
52 ha., heraf tilkøbt 5 ha., der  
er 3 ha. plantage og lignende. Der er forpagtet 3 ha.

Stuehuset er opført 1904 og løbende moderniseret, kostalden fra 1929 er ombygget og moderniseret flere gange, det er nu svinestald, kyllingehus er opført 1961, lade 1929 og maskinhus 1978. Gården drives med en slagtekyllingeproduktion på 86.000 stk. årligt, desuden er der 22 årssøer og der produceres ca. 450 slagtesvin årligt. Plante-  
produktionens salgsafgrøder er raps, ærter og industrigræs. Der er 3 traktorer, 1 mejetærsker, kornsilo, varm og kold lufts tørreri samt halmfyr. Gården drives stort set uden fremmed arbejdskraft.



HOLSTEBROVEJ 76, Ø. MARUP,  
6900 SKJERN, tlf. 97-352491.  
HENRY IVERSEN KLOSTER, ma-  
skinstationsejer, født den 10.-7.-  
1946, søn af Maren og Ingvar  
Iversen Kloster, Ø. Marup, gift  
den 17.-5.-1980 med Kirsten  
Overgaard, hjemmehjælper, født  
den 1.-8.-1949, datter af Emmy  
og Peder Overgaard, Kragelund.  
Parret har børnene: Mogens, født  
den 5.-2.-1983 og Marianne, født  
den 5.-7.-1987.

H.I.K. overtog gården i 1979 fra sin far, nuværende ejer er 3. generation på gården, som kom i slægtens eje i 1894, dengang var der ca. 4 ha.

Areal 19,1 ha. og der er forpagtet 16 ha.

Stuehuset er opført 1894 og løbende moderniseret, kostald og lade fra 1953 er ombygget til værksted, kontoret er bygget 1980 og maskinhuse 1968 og 1985. Plante-  
produktionens salgsafgrøder er korn, ærter og raps. Gården drives som maskinstation og entreprenørforretning. Maskinstationen startede i 1947 af den nuværende ejers morbror, Niels Christian Pedersen, entreprenørvirksomheden startede omkring 1979. H.I.K.s bror er medejer af maskinstationen, som i dag har 15 ansatte. Der er 1 alsidig maskinpark til driften af maskinstationen og entreprenørforretningen.

HOLSTEBROVEJ 78, "RØNHØJGÅRD",  
Ø. MARUP, 6900 SKJERN, tlf. 97-  
350145.

KRISTIAN JEPSEN, gårdejer, født den  
24.-9.-1923, søn af Pouline og Jens  
Hansen Jepsen, Ø. Marup, gift d.  
22.-9.-1951 med Marie Kristensen, født  
d. 28.3.-1923, datter af Esther og Ri-  
kardt Kristensen, Brejning. Parret har  
børnene: Karen, født den 7.-5.-1953 og  
Jens Richardt, født den 11.-9.-1956.

K.J. har været på Borris Landbrugs-  
skole, han er i Menighedsrådet ved Skjern Kirke. Han overtog gården i december 1958





fra sin far, nuværende ejer er 4. generation på gården, som kom i slægtens eje omkring 1840. Gården hed oprindeligt "Marup Hedegård", der var kro i perioden 1850-1873, den nuværende ejers oldefar drev kroen, desuden har der været skolestue på ejendommen, som kan føres tilbage til midten af 1600-tallet.

Areal 66 ha., heraf 6 ha. skov. Jorden er bortforpagtet.

Stuehuset er opført 1864 og senere restaureret således, at den gamle stil er bevaret, kostald og svinestald fra 1848 er også restaureret, så den gamle stil er bevaret, laden fra 1848 er udvidet omkring år 1900 og maskinhuset er fra 1963. På gården er der 3 traktorer, 1 mejetærsker, plansilo og kold lufts tørreri.

HOLSTEBROVEJ 83, "HANNINGHEDEGÅRD", HANNING, 6900 SKJERN, tlf. 97-368100.

POUL FREDERIK HJARDGÅRD NIELSEN, gårdejer, født den 18.-12.-1949, søn af Johanne (Anne) og Viggo Hjardgård Nielsen, Hanning, gift den 18.-8.-1979 med Kirsten Annie Bisgaard, lærer, født den 29.-4.-1952, datter af Else og John Bisgaard, Skyum. Parret har børnene: Nikolaj, født den 23.-9.-1981, Ninna, født den 8.-2.-1984 og Maria, født den 30.-12.-1986.

P.F.H.N. har været på Hammerum Landbrugsskole. Han overtog første halvdel af gården den 31.-12.-1977 og sidste halvpart den 30.-6.-1985 fra sin far, den nuværende ejer er 3. generation på gården, som kom i slægtens eje i 1823. Gården eksisterede før Hanning sogn opstod, der har været kro på gården i flere hundrede år, kroen lukkede i 1918, desuden har der været teglværk på gården, som oprindeligt var meget stor og mange af de omkringliggende gårde er udstykket fra den.

Ejendomsskyld 2.200.000. Areal 80 ha., heraf 20 ha. skov og eng.

Stuehuset er opført 1864 og restaureret 1981, kostald opført 1989, svinestald 1975, lade 1850, maskinhus 1958 og der er gylletank. Gården drives med en kvægproduktion på 60 årskøer, 80 ungdyr og 30 slagtekalve af racen SDM, desuden er der en slagtesvineproduktion på 800 stk. årligt. Planteproduktionens salgsafgrøde er ærter, hvede og raps. Der er 3 traktorer, 1 mejetærsker, plansilo og tårnsilo, varm og kold lufts tørreri samt halmfyr. Maskinstation bruges til lidt af markarbejdet og der er 1 fast medhjælper.

HOLSTEBROVEJ 86, Ø. MARUP, 6900 SKJERN, tlf. 97-350203.

THOMAS HELSAGER, gårdejer, født den 22.-3.-1935, søn af Anna og Andreas Helsager, Ø. Marup, gift den 21.-11.-1964 med Inger Petrea Tanderup, født den 1.-4.-1937, datter af Anna og Otto Tanderup, Ejsing. Parret har børnene: Mette, født den 15.-9.-1965, Lene, født 14.-11.-1966, Anna, født den 14.-4.-1969 og Henning, født d. 10.-9.-1974.

T.H. har været på Haslev Landbrugsskole, han er i kredsledelsen i DLG Midt-Vest. Han overtog gården den 1.-11.-1964 fra sin far, nuværende ejer er 3. generation på gården, som fik sin nuværende placering i 1894.

Ejendomsskyld 1.000.000. Areal 30 ha., heraf 2 ha. eng. Desuden er der forpagtet 9 ha. og udlejet 2 ha.

Stuehuset er opført 1894 og moderniseret flere gange, senest i 1989, ungdyrstalden fra 1931 er moderniseret i 1976, kostald opført 1971, laden fra 1894 er ombygget i 1984, maskinhus opført 1976 og der er indendørs køresilo og gylletank. Gården drives med en kvægproduktion på 30 årskøer, 35 ungdyr og 18 slagtekalve af racen SDM. Der er 2 traktorer, 1 vandingsmaskine, plansilo samt varm og kold lufts tørreri. Maskinstation bruges til en del af markarbejdet.

HOLSTEBROVEJ 87A, "KONGENSHOLM NYGAARD", 6900 SKJERN, tlf. 97-362114. AAGE V. KONGSHOLM, gårdejer, født den 27.-7.-1915, søn af Magda og Christian



Vad Kongsholm, Hanning, gift den 7.-10.-1943 med Elly Jørgensen, husmor, født den 19.-11.-1914, datter af Bolette og Gyde Jørgensen, Hanning. Parret har børnene: Kristian, Henning, Erik, Vagn og Edith.

AA.V.K. er uddannet landmand. Han overtog gården den 1.-7.-1939 fra sin far. Gården blev udstykket i 1904.

Ejendomsskyld 800.000. Areal 23,6 ha., heraf tilkøbt 8 ha., der er 2 ha. eng.

Stuehuset er opført 1943, kostald og svinestald 1962 samt lade og maskinhus 1951. Gården drives udelukkende med planteproduktion.

HOLSTEBROVEJ 87B, "KONGS-HOLM", HANNING, 6900 SKJERN, tlf. 97-362174.

MADS KRISTIAN VAD, gårdejer, født den 15.-9.-1915, søn af Maren og Christian Vad, Herborg, gift den 8.-11.-1949 med Kirstine Sørensen, født d. 29.-4.-1918, datter af Mathilde og Otto Sørensen, Hanning. Parret har børnene: Otto, født den 10.-10.-1951, Britta, født den 7.-3.-1953, Hans Jørgen, født den 20.-4.-1955, Tove, født den 20.-10.-1956 og Helge, født den 29.-3.-1962.

M.K.V. har været på Ladelund Landbrugsskole. Han overtog gården den 1.-11.-1946 fra Svend Kongsholm. Gården fik sin nuværende placering i 1868/69.

Areal 55 ha., heraf tilkøbt 14 ha.

Stuehuset er opført 1868 og løbende restaureret, kostald opført 1974, svinestalde 1906 og 1952, lade 1869 og maskinhus 1952, der er udendørs køresilo og gylletank. Gården drives med en kvægproduktion på 43 årskøer, 57 ungdyr og 20 slagtekalve af racen SDM. Planteproduktionens salgsafgrøder er raps, ærter og korn. Der er 2 traktorer, 1 tårnsilo, varm og kold lufts tørreri. Maskinstation bruges til en del af markarbejdet og der er 1 fast medhjælper.



HOLSTEBROVEJ 94, 6900 SKJERN.

KRISTEN JAKOBSEN, gårdejer, omtales under Gadegårdvej 3.

K.J. overtog gården i 1981 fra Jens Pedersen.

Ejendomsskyld 450.000. Areal 10,8 ha. Stuehuset er restaureret i 1981, kostald, svinestald og lade er fra 1958. Gården drives udelukkende med planteproduktion den drives sammen med Gadegårdvej 3.

HOLSTEBROVEJ 95, "LANDTING ØSTERGÅRD", HANNING, 6900 SKJERN, tlf. 97-362171.

CHRISTIAN DAMGAARD JENSEN, gårdejer, født den 18.-7.-1925, søn af Kirstine og Jens Henrik Jensen, Bølling, gift den 2.-5.-1951 med Kirsten Olesen, født den 21.-4.-1926, datter af Oline og Ole Olesen, Hanning. Parret har børnene: Jens Ole, født den 29.-1.-1954 og Lisbeth, født den 3.-1.-1957.

C.D.J. har været på Lægård Landbrugsskole. Han overtog gården den 20.-10.-1953 fra sin svigerfar, nuværende ejer er 3. generation på gården, som blev delvis udstykket





fra Gadegårdvej 7 i 1912.

Areal 23 ha. og der er forpagtet 2,7 ha.

Stuehuset er opført 1912 og løbende moderniseret, kostald opført 1965, svinestalden er ombygget til kalvestald i 1980, lade opført 1912 og maskinhus 1960, der er indendørs køresilo og gylletanke. Gården drives med en kvægproduktion på 28 årskøer, 35 ungdyr og 15 slagtekalve af racen SDM. Der er 2 traktorer, halvpårt i mejetærsker, varm og kold luftst tørreri samt kornsilo, der bruges staldvarme til opvarmning af stuehuset. Maskinstation bruges til lidt af markarbejdet.

HOLSTEBROVEJ 97, HANNING, 6900 SKJERN, tlf. 97-362237.

CARSTEN BUSKBJERG VENNEVOLD, gårdejer, født den 8.-10.-1955, søn af Maren Agnethe og Harald Vennevold, Resen, gift den 31.-3.-1984 med Else Kirstine Holst Mortensen, køkkenleder, født den 9.-8.-1960, datter af Inger og Erik Mortensen, Finderup. Parret har børnene: Jan, født den 27.-2.-1985, Jonna, født den 2.-4.-1986 og Jørgen, født den 13.-7.-1988.

C.B.V. har været på Borris og Hammerum landbrugsskoler. Han overtog gården den 1.-4.-1984 fra Vagn Rahbek Nielsen. Gården blev udstykket fra "Husted" i ca. 1900. Ejendomsskyld 1.150.000. Areal 14 ha. og der er forpagtet 8 ha.

Stuehuset er opført 1938 og løbende moderniseret, svinestalden fra 1924 er udvidet i 1979, nye svinestalde opført 1985 og 1988, lade 1924 og maskinhus 1987, der er gylletank. Gården drives med en svineproduktion på 210 årssøer, der sælges ca. 4.500 smågrise. Planteproduktionens salgsafgrøder er ærter og raps. Der er 1 traktor og der bruges staldvarme til opvarmning af stuehuset. Maskinstation bruges til en del af markarbejdet og der er 1 skoledreng.

HOLSTEBROVEJ 101, "KVISTGÅRD", HANNING, 6900 SKJERN, tlf. 97-361189.

NIELS JØRGEN DIDERIKSEN, gårdejer, født den 2.-7.-1955, søn af Metha Kathrine Hindbo og Hans Emil Dideriksen, Hanning, gift den 1.-8.-1981 med Lisbeth Andersen, medhjælpende hustru, født den 13.-11.-1960, datter af Kaja Martha og Niels Laurids Andersen, Ejstrup. Parret har børnene: Mette, født den 14.-7.-1985 og Margit, født den 14.-8.-1989.



N.J.D. har været på Hammerum Landbrugsskole. Han overtog gården den 1.-8.-1985 fra sin far, som købte den i 1954.

Ejendomsskyld 1.750.000. Areal 44,9 ha.

Stuehuset er opført 1933 og løbende moderniseret, kostalden fra 1963 er ombygget til svinestald i 1982, svinestalde opført 1930 og 1978, lade 1928, maskinhuse 1960 og 1988 samt roehus ombygget til svinestald i 1980. Gården drives med en svineproduktion på 150 årssøer, der sælges ca. 3.300 smågrise. Planteproduktionens salgsafgrøder er raps og ærter. Der er 3 traktorer, 1 mejetærsker, plansilo, varm og kold luftst tørreri samt halmfyr. På gården er 1 fast medhjælper og der bruges meget lidt maskinstation.

HOLSTEBROVEJ 110, "MELDGÅRD", FINDERUP, 6900 SKJERN, tlf. 97-361175.

BENT MEINHARDT DYRVIG, gårdejer, født den 17.-4.-1953, søn af Anne Kathrine og Jens Peder Dyrvig, Finderup, gift den 25.-6.-1977 med Gudrun Elisabeth Jensen, sygeplejerske, født d. 26.-10.-1956, datter af Esther og Hans Jensen, Hee. Parret har børnene: Tanja, født den 24.-6.-1983 og Mark, født den 10.-11.-1985.

B.M.D. har været på Hammerum Landbrugsskole. Han overtog gården den 31.-12.-1976 fra sin far, som købte den i 1948. Gården kan føres tilbage til 1682, den har muligvis været præstegård til den tidligere Finderup Kirke.

Ejendomsskyld 2.250.000. Areal 55 ha., heraf 7 ha. eng. Der er forpagtet 5 ha.

"Meldgård"s stuehus er opført 1904, udvidet og moderniseret 1985, kostald opført 1977, svine-stald, kalvestald og lade 1959, maskinhus 1963, udendørs køresi-lo og gylletank 1988. Gården dri-ves med en kvægproduktion på 88 årskøer, 97 ungdyr og 50 slag-tekalve af blandet race, dog mest RDM. Planteproduktionens salgsafgrøder er ærter, raps og korn. Der er 3 traktorer, 1 van-dingsmaskine, plansilo, kold og varm lufts tørreri samt andel i Tophøj Vindmøllelaug. På gården er 1 fast medhjælper og 1 skoledreng til hjælp og maskinstation bruges til en del af markarbejdet. Gården drives sammen med V. Finderupvej 2.



HOLSTEBROVEJ 113, "VESTERLUND", FINDERUP, 6900 SKJERN, tlf. 97-361076.

IB JACOBSEN, gårdejer, født den 1.-6.-1939, søn af Magda og Imanuel Jacobsen, Fabjerg, gift den 23.-3.-1968 med Karen Marie Barslund Pedersen, medhjæl-pende hustru, født den 10.-9.-1947, dat-ter af Elna og Niels Barslund, Vildbjerg. Parret har børnene: Kurt, født den 7.-1.-1969, Jan, født den 6.-11.-1970, Bo,

født den 12.-1.-1973 og Anders, født den 30.-1.-1985.

I.J. har været på Hammerum Landbrugsskole. Han overtog gården den 15.-9.-1967 fra Erling Højager Nielsen. Den blev udstykket fra "Nygård" i 1936.

Ejendomsskyld 1.960.000. Areal 44 ha., heraf tilkøbt 28 ha., der er 1,5 ha. eng og plantage.

Stuehuset er opført 1936, udvidet og senere moderniseret senest i 1982, kostalden fra 1936 er ombygget til svinestald i 1979, hvor der også blev bygget svinestald og lade, maskinhuset er fra 1983 og der er gylletank. Gården drives med en svineproduktion på 110 årssøer, der sælges ca. 2.200 smågrise. Planteproduktionens salgsafgrøder er ær-ter, raps og hvede. Der er 3 traktorer, 1 mejetærsker, plansilo, varm og kold lufts tørreri samt halmfyr. Maskinstation bruges til lidt af markarbejdet.

HORSMOSEN 1, HORSMOSE, 6900 SKJERN, tlf. 97-366380.

NIKOLAJ OLESEN, gårdejer, født den 19.-12.-1906, søn af Margrethe og Kjeld Olesen, Nørby, Velling, gift den 19.-5.-1940 med Inge Louise Bendtsen, født den 13.-12.-1915, datter af Maren og Hans Bendtsen, Bølling. Parret har børnene: Gunnar, født den 14.-7.-1941, Holger, født den 21.-2.-1943, Maren Margrethe, født den 14.-7.-1946, Bent, født den 18.-11.-1947, Hans, født den 12.-2.-1950, Kjeld, født den 5.-6.-1952, Gerda, født den 4.-12.-1954, Svend Erik, født den 28.-8.-1956 og Jens Ejner, født den 17.-4.-1958.

N.O. overtog gården i marts 1940 fra Kerstein Therkelsen.

Areal 10,2 ha., heraf tilkøbt 5 ha. Jorden er udlejet til en søn.

Stuehuset er opført 1939 og løbende vedligeholdt, kostalden fra 1939 er udvidet i 1952, svinestald og lade er fra 1939 og garage 1961. På gården er der er 1 traktor.

HORSMOSEN, 3, HØJBY, 6900 SKJERN, tlf. 97-366485.

KJELD OLESEN, gårdejer, født den 5.-6.-1952, søn af Inger og Nikolaj Olesen, Ej-strup, gift den 28.-7.-1979 med Nanna Nielsen, medhjælpende hustru, født d. 8.-11.-1956, datter af Ruth og Poul Andreas Nielsen, Gudhjem. Parret har børnene: Ingrid, født den 28.-10.-1980, Pernille, født den 3.-10.-1983, Poul Andreas, født d. 14.-11.-1985 og Nikolaj, født den 21.-2.-1988.





Kjeld Olesen har været på Lyngby Landbrugsskole. Han overtog gården den 14.-1.-1978 fra Harry Jespersen. Gården blev udstykket som statshusmandsbrug i 1949. Ejendomsskyld 1.350.000. Areal 11,4 ha. og der er lejet 11 ha. Stuehuset er opført 1949 og løbende vedligeholdt, kostalden fra 1949 er ombygget til drægtighedsstald i 1979, svinestalde fra 1968, 1979 og 1989, lade 1984

og der er gylletank. Gården drives med en svineproduktion på 100 årssøer, der sælges ca. 1.700 smågrise og 600 slagtesvin årligt. Planteproduktionens salgsafgrøder er ærter og raps. Der er 2 traktorer, maskinstation bruges til en del af markarbejdet.

HORSMOSEN 7, HØJBY, 6900 SKJERN, tlf. 97-366580.

JENS LYAGER THOMSEN, gårdejer, født den 27.-8.-1932, søn af Bodil og Thomas Thomsen, Klokmose, gift den 30.-3.-1963 med Erna Jensen, født d. 31.-12.-1935, datter af Marie og Ejner Jensen, Silkeborg. Parret har sønnen Kurt, født d. 5.-8.-1967. J.L.T. overtog gården i 1963, da den blev udstykket som hedeparcel, den nuværende ejer har selv opdyrket heden.

Areal 9 ha.

Stuehuset er opført 1963 og løbende vedligeholdt, kostald, svinestald og lade er fra 1963. Gården drives med en kvægproduktion på 8 kreaturer af blandet race, desuden er der 3 årssøer og der produceres ca. 60 slagtesvin årligt. Der er 2 traktorer, kornsilo og varm lufts tørreri. Maskinstation bruges til høst.

HORSMOSEN 13, HØJBY, 6900 SKJERN, tlf. 97-366036.

SVEND CHRISTIAN JENSEN, gårdejer, født den 14.-9.-1936, søn af Else og Niels Christian Jensen, Fasterlund, gift den 18.-5.-1963 med Kirstine Sandberg Larsen, født den 30.-12.-1940, datter af Ely Amalie og Jens Carlo Larsen, Herborg. Parret har børnene: Birthe, født d. 28.-7.-1964, Bodil, født d. 11.-12.-1966,



Lene, født den 31.-1.-1969, Henrik, født d. 10.-5.-1970 og Bjarne, født d. 9.-8.-1973. S.C.J. overtog gården den 1.-4.-1963 fra Ejner Sørensen. Gården blev i 1937 bygget som statshusmandsbrug.

Ejendomsskyld 850.000. Areal 15,4 ha.

Stuehuset er opført 1937 og udvidet 1968/69 og derefter løbende moderniseret, kostald, hønsehus og garage er fra 1937, spaltstald og roehus 1975, laden fra 1937 er udvidet i 1956, maskinhuset er fra 1984, der udendørs køresilo og gylletank. Gården drives med en kvægproduktion på 27 årskøer, 33 ungdyr og 17 slagtekalve af racen SDM. Der er 3 traktorer, 1 mejetærsker, 1 rørvandingsanlæg og plansilo. Maskinstation bruges til lidt af markarbejdet.

HOSTEDHØJ 2, "KNUDS MINDE", FASTERLUND, 6900 SKJERN, tlf. 97-364049.

KNUD INGVAR D NIELSEN, tekstilarbejder, født den 6.-12.-1932, søn af Gunder og Andreas Nielsen, Fasterlund, gift den 9.-5.-1964 med Kirstine Buch, faglærer, født den 21.-8.-1938, datter af Helga og Laurids Buch, Fiskbæk. Parret har børnene: Anders, født den 25.-3.-1966, Karen, født den 4.-8.-1968 og Henrik, født den 14.-9.-1972.

Knud I. Nielsen overtog gården den 1.-5.-1964 fra sin far, som byggede den i 1929, da den blev udstykket fra Fasterlundvej 2. Ejendomsskyld 1.100.000. Areal 16 ha. Jorden er bortforpagtet. Stuehuset er opført 1939, udvidet i 1974 og senere moderniseret, kostalden fra 1929 er udvidet flere gange og i 1980 ombygget til svinestald, laden fra 1929, maskinhus 1976 og der er gylletank. På gården er der 2 traktorer og halmfyr.



HOSTEDHØJ 3, ASTRUP, 6900 SKJERN, tlf. 97-364038.

JENS JØRGENSEN, gårdejer, født den 6.-5.-1943, søn af Marie og Peter Jørgensen, Avlum, gift den 20.-10.-1972 med Grethe Kristiansen, fru, født den 22.-11.-1944, datter af Ida og Ejnar Kristiansen, Skals. Parret har børnene: Anette, født den 16.-9.-1976, Birgitte, født den 6.-9.-1978 og Bjarne, født den 6.-9.-1981.

J.J. har været på Hammerum Landbrugsskole. Han overtog gården den 1.-12.-1969 fra Christian Nissen.

Areal 17 ha., heraf tilkøbt 4,7 ha. Derer forpagtet 6,6 ha.

Stuehuset er opført 1930 og udvidet 1987, kostalde er opført 1927 og 1975, lade 1927 og maskinhus 1976, der er indendørs køresilo og gylletank. Gården drives med en kvægproduktion på 24 årskøer og 46 stk. opdræt af blandet race. Der er 2 traktorer og rørvandingsystem. Maskinstation bruges til en del af markarbejdet.



HOSTEDHØJ 4, ASTRUP, 6900 SKJERN, tlf. 97-364281.

TAGE VEST, gårdejer, født den 11.-1.-1934, søn af Ane Kirstine og Valdemar Vest, Skjern, gift den 14.-1.-1961 med Thora Bæk Jensen, født den 7.-8.-1938, datter af Anne Karoline og Peder Bæk Jensen, Holstebro. Parret har børnene: Vibeke, født den 1.-11.-1961, Villy, født den 21.-11.-1962, Ingrid, født den 5.-5.-

1964, Karsten, født den 22.-3.-1966, Henry, født den 12.-12.-1970 og Gunhild, født den 30.-3.-1974.

T.V. er i bestyrelsen for Borris-Faster Husmandsforening. Han overtog gården i november 1960 fra sin far, som byggede den i 1929.

Areal 13 ha., heraf tilkøbt 3 ha.

Stuehuset er opført 1929 og udvidet i 1974, kostalden fra 1929 er udvidet i 1970, svinestald og lade er fra 1929. Gården drives med en kvægproduktion på 18 årskøer, 8 ungdyr og 8 slagtekalve af blandet race, svineproduktionen er på 6 årssøer og der produceres ca. 100 slagtesvin årligt. Der er 2 traktorer, maskinstation bruges til en del af markarbejdet.

HOSTEDHØJVEJ 8, SÆDDING, 6900 SKJERN, tlf. 97-362327.

VILLY MORTENSEN, traktorfører, født den 7.-5.-1942, søn af Petra og Søren Mortensen, Sædding, gift den 4.-6.-1977 med Edith Jensen, kontorassistent, født den 19.-2.-1956, datter af Jenny og Åge Jensen, Hanning. Parret har datteren Lisbeth, født den 6.-12.-1978.

V.M. overtog gården den 1.-1.-1976 fra sin far, som byggede den i 1931 på en udstyknings fra "Sdr. Grene", jorden var oprindelig hede.

Ejendomsskyld 910.000. Areal 16 ha., der er udlejet 15 ha.

Stuehuset er opført 1931 og løbende vedligeholdt, kostalden er af ældre dato, men



udvidet i 1977 og senere ombygget til svinestald, maskinhuset er fra 1979. På gården er der 1 traktor og 1 rørvandingsanlæg.

HOSTEDHØJ 9, SÆDDING, 6900 SKJERN.

BØRGE NIELSEN, gårdejer, omtales under Hostedhøj 11.

B.N. overtog gården den 10.-4.-1986 fra Ingeborg og Jørgen Knudsen. Gården er fra omkring 1894.

Areal 20 ha.

Stuehuset er opført 1894 og løbende vedligeholdt, kostalden er fra 1894, svinestald 1977 og lade 1947. Gården drives med en

slagtesvineproduktion på 1.600 stk. årligt. Planteproduktionen drives sammen med Hostedhøj 11. Der er kornsilo og korntørreri.



HOSTEDHØJ 11, "HØJVANG", SÆDDING, 6900 SKJERN, tlf. 97- 364207.

BØRGE NIELSEN, gårdejer, født den 6.-6.-1944, søn af Gerda og Alfred Nielsen, Sædding, gift den 5.-11.-1965 med Minna Nielsen, medhjælpende hustru, født den 11.-6.-1945, datter af Olivia og Anders Nielsen, Branderup. Parret har børnene: Per, født den 16.-2.-1967, Linda, født den 5.-6.-1969 og Lisa, født den 1.-8.-1977.

B.N. overtog gården den 1.-4.-1968 fra sin far. Gården blev bygget omkring 1923. Ejendomsskyld 1.800.000. Areal 22 ha. og der er forpagtet 20,7 ha.

Stuehuset er opført 1941 og løbende moderniseret, kostalden fra 1923 er tilbygget og udvidet flere gange, senest i 1974, lade opført 1928 og maskinhus 1969, der er uden-dørs køresilo og gylletank. Gården drives med en kvægproduktion på 47 årskøer og 73 ungdyr af racen SDM. Planteproduktionens salgsafgrøder er ærter, raps, hvede og byg. Der er 2 traktorer og 1 rørvandingsanlæg. På gården er 1 fast medhjælper og maskinstation bruges til en del af markarbejdet. Gården drives sammen med Hostedhøj 9.

HVIRVELGÅRDVEJ 1, "DAM-GÅRD", BØLLING, 6900 SKJERN, tlf. 97-368069.

NIELS FJORD ØRSKOV, gård-ejer, født den 12.-4.-1962, søn af Nanna Elisabeth og Lars Fjord Ørskov, Borris, bor sammen med Myrna Esager, landmand, født den 9.-7.-1963, datter af Mariane og Kresten Esager, Staby. Parret har datteren Kathrine, født den 17.-9.-1989.

M.E. har været på Kongensgård og Bygholm landbrugsskoler.

N.F.Ø. har været på Borris og Bygholm landbrugsskoler. Han overtog gården den 1.-8.-1986 fra Henry Jensen.

Ejendomsskyld 1.525.000. Areal 40 ha.

Stuehuset er opført 1895 og løbende moderniseret, kostalden er fra 1964, svinestalden

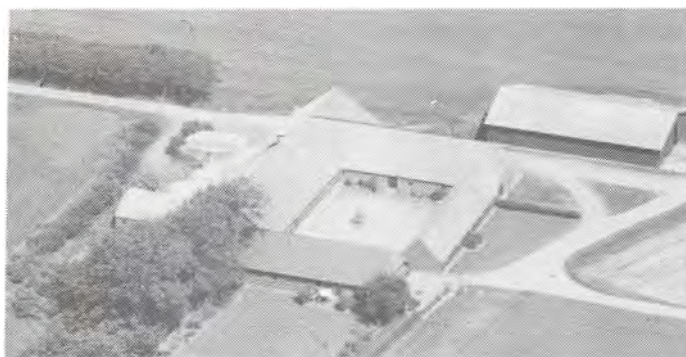

fra 1930 er ombygget til kostald i 1989, svinestalden er af ældre dato og benyttes nu til andre formål, laden er fra 1866, maskinhuset 1980 og der er gylletank. Gården drives med en kvægproduktion på 47 årskøer og 63 ungdyr af racen RDM. Planteproduktionens salgsafgrøder er ærter og raps. Der er 1 traktor, maskinstation bruges til en del af markarbejdet.

HVIRVELGÅRDVEJ 3, "HVIRVELGÅRD", BØLLING, 6900 SKJERN, tlf. 97-368008.

JENS FALK JEPSEN, gårdejer, født den 16.-12.-1923, søn af Kathrine Methea og Hans Kragmose Jepsen, Bølling, gift den 19.-7.-1975 med Herdis Jensen, født den 19.-4.-1927, datter af Marie og Jens Christian Jensen, Stagstrup.

J.F.J. har været på Hammerum Landbrugsskole, han er medlem af Menighedsrådet ved Bølling Kirke. Han overtog gården den 1.-8.-1959 fra sin mor, nuværende ejer er 5. generation på gården, som kom i slægtens eje i midten af 1700-tallet.

Ejendomsskyld 2.210.000. Areal 42,5 ha., heraf tilkøbt 2 ha., der er 0,5 ha. plantage. Stuehuset er opført 1882 og løbende vedligeholdt, kostalden fra 1910 er udvidet i 1956 efter en brand, ungdyrstalden fra 1915 er ombygget flere gange, svinestalden er af ældre dato og moderniseret flere gange, lade opført 1956, maskinhus 1976 og der er udendørs køresilo. Gården drives med en kvægproduktion på 28 årskøer, 40 ungdyr og 15 slagtekalve af racen RDM, desuden produceres ca. 300 slagtesvin årligt. Der er 2 traktorer, 1 mejetærsker og 1 kornsilo. På gården er 1 fast medhjælper og der bruges lidt maskinstation.

HVIRVELGÅRDVEJ 5, "NYGÅRD", BØLLING, 6900 SKJERN, tlf. 97-368007.

MADS PEDER MADSEN, gårdejer, født den 7.-12.-1942, søn af Vilhelmine Mariane (Minna) og Petri Michael Madsen, Bølling, gift den 3.-3.-1973 med Laura Tang Sørensen, assistent, født den 22.-2.-1952, datter af Erna og Viktor Tang Sørensen, Bølling. Parret har børnene: Petri Michael, født den 22.-1.-1975, Marianne, født den 19.-1.-1980 og Martin, født den 6.-10.-1981.

M.P.M. har været på Hammerum Landbrugsskole. Han overtog gården den 1.-8.-1972 fra sin far, nuværende ejer er 3. generation på gården.

Ejendomsskyld 1.350.000. Areal 41 ha. Jorden er bortforpagtet til I/S Bølling Cotel. Stuehuset er opført 1916 og løbende moderniseret, kostalden fra 1954 er ombygget til svinestald i 1973, svinestalde er opført 1937 og 1978, lade 1880 og maskinhus 1966. Gården drives med en svineproduktion på 1.800 stk. årligt. Der er 1 kornsilo, varm og kold lufts tørreri sam anpart i Pedersborg Vindmøllelaug. M.P.M. er medejer af I/S Bølling Cotel, som omtales under Hvirvelgårdvej 7.



HVIRVELGÅRDVEJ 7, BØLLING, 6900 SKJERN.

CHRISTIAN LODAHL og MADS PEDER MADSEN, I/S BØLLING COTEL.

Cotellet er oprettet i 1973/74. Ejendomsskyld 1.950.000. Areal 0,5 ha. Cotellet har forpagtet 34 ha. fra Christian Lodahl, 41 ha. fra Mads Peder Madsen samt andre 44 ha.

Der er opført 1.700 kvadratmeter kvægstalde i 1973, roehuset



er opført 1973, der er gylletank, indendørs køresilo og gastæt silo. Cotellet drives med en kvægproduktion på 99 årskøer, 120 ungdyr og 50 slagtekalve af racen SDM. Der er 6 traktorer, 1 mejetærsker, 1 vandingsmaskine og 1 finsnitter. Maskinstation bruges til lidt af markarbejdet og der er 1 fast medhjælper. Cotellet ejer og driver også Lisenborgvej 2F.

HØJAGERVEJ 2, "HØJAGER", FASTERKÆR, 6900 SKJERN, tlf. 97-364105. SVEND KJÆR, gårdejer, født den 9.-9.-1912, søn af Marie og Niels Kjær, Fasterkær, gift den 16.-11.-1937 med Maja Høj Kjeldsen, født den 12.-11.-1912, datter af Mathilde og Jakob Høj Kjeldsen, Sdr. Bork. Parret har børnene: Niels Jakob, født d. 7.-12.-1940, Gunner, født den 10.-5.-1943 og Marie Mathilde, født den 3.-6.-1949. S.K. overtog gården i 1930, da den blev udstykket fra "Fasterkærgård", Egerisvej 6. Ejendomsskyld 870.000. Areal 20 ha. Jorden er bortforpagtet. Stuehuset er opført 1930 og løbende vedligeholdt, kostald, svinestald og lade er fra 1930, kostald og svinestald er ombygget flere gange, maskinhuset er fra 1960. Der er 2 traktorer, 1 mejetærsker, kornsilo og korntørreri.

HØJBJERGVEJ 3, "SOLVANG", LEDING, 6900 SKJERN, tlf. 97-352774. CARL AKSEL FROST ANDERSEN, gårdejer, født den 4.-4.-1955, søn af Meta og Sigurd Frost Andersen, Leding, bor sammen med Maja Jensen, kontorassistent, født den 11.-1.-1961, datter af Martha og Holger Jensen, Finderup. Parret har datteren Solveig, født den 26.-8.-1988.

C.A.F.A. er postbud og har været på Borris Landbrugsskole. Han overtog gården den 1.-9.-1975 fra Toft Sørensen, den var oprindelig statshusmandsbrug. Areal 46 ha., heraf tilkøbt 26 ha., der er 2 ha. eng. Stuehuset er opført omkring 1938, fårestalden er indrettet i den gamle ko- og svine-stald i 1989, laden er fra 1938. Gårdens besætning er på 1.000 får. Planteproduktionens salgsafgrøde er græs til grøntpillefabrikation. Der er 1 traktor og 2 skårlægge-re samt andel i Ganer Vindmøllelaug. Der er 1 fast medhjælper på gården, som delvis drives som maskinstation.

HØJBO 1, "HØJBO", ASTRUP, 6900 SKJERN, tlf. 97-364230.

HOLGER AAS JANSEN, gårdejer, født den 22.-7.-1957, søn af Maren og Jens Aas Jansen, Astrup, gift den 13.-2.-1982 med Elsebeth Nielsson, køkkenleder, født den 3.-2.-1960, datter af Inger og Kaj Nielsson, Stauning. Parret har børnene: Anthon, født den 12.-2.-1984, Simon, født den 9.-3.-1986 og Søren, født den 6.-2.-1988.



H.AA.J. har været på Hammerum Landbrugsskole. Han overtog gården den 15.-2.-1982 fra sin far, nuværende ejer er 3. generation på gården, som bedstefaderen byggede i 1919.

Areal 45 ha., heraf tilkøbt 18 ha. Der er forpagtet 4 ha. Stuehuset er opført 1919 og løbende vedligeholdt, kostalden fra 1919 er ombygget flere gange, senest i 1982, lader opført 1919 og 1984, maskinhuset fra 1981 er udvidet i 1987, der er indendørs køresilo og gylletank. Gården drives med en kvægproduktion på 37 årskøer, 50 ungdyr og 20 slagtekalve af racen SDM. Planteproduktionens salgsafgrøder er korn og ærter. Der er 3 traktorer og 1 vandingsmaskine. Maskinstation bruges til høst og der er 1 medhjælper.

HØJBO 2, "LILLE BJERGBO", SÆDDING, 6900 SKJERN, tlf. 97-364172.

KARL KRISTIAN MORTENSEN, gårdejer, født den 13.-11.-1940, søn af Else og Morten Mortensen, Sædding, gift den 8.-5.-1965 med Inga Bay Madsen, rengøringsassistent, født den 22.-12.-1944, datter af Anna og Anton Bay Madsen, Skjern. Parret har børnene: Finn, født den 3.-3.-1966, Marianne, født den 12.-5.-1969, Else, født den 5.-11.-1972 og Henning, født den 16.-10.-1975.

Karl K. Mortensen har været på Hammerum Landbrugsskole, han er formand for Menighedsrådet ved Sædding Kirke og overtog gården den 1.-4.-1965 fra sin far, nuværende ejer er 3. generation på gården, som kom i slægtens eje omkring 1880. Gården opstod omkring 1850. Ejendomsskyld 1.000.000. Areal 26 ha.



Stuehuset er opført 1935 og løbende vedligeholdt, kostald og svinestald er opført 1957, lade 1924 og maskinhus 1975. Gården drives med en kvægproduktion på 23 årskøer, 30 ungdyr og 12 slagtekalve af racen SDM, desuden produceres ca. 300 slagtesvin årligt. Der er 2 traktorer, 1 vandingsmaskine, kornsilo, varm og kold lufts tørreri, der anvendes staldvarme til opvarmning af stuehuset og der er andel i Pedersborg Vindmøllelaug. Maskinstation bruges til høst.

HØJBYVEJ 2, "HØJBO", DALAGER, 6900 SKJERN, tlf. 97-366084.

TAGE FALCK HANSEN, gårdejer og chauffør, født den 27.-1.-1939, søn af Karla og Helmuth Falck Hansen, Vejle, gift den 5.-2.-1966 med Grethe Østergaard Madsen, hjemmehjælper, født den 1.-2.-1942, datter af Kristine og Peder Østergaard Madsen, Astrup. Parret har børnene: Lars, født den 9.-6.-1967 og tvillingerne Bodil og Knud, født den 3.-10.-1970.

T.F.H. har været på Hammerum Landbrugsskole. Han overtog gården i marts 1968 fra Søren Jensen. Gården blev udstykket fra "Dalager Nygård" i 1931.

Areal 17 ha. Jorden er bortforpagtet.

Stuehuset er opført 1931 og løbende moderniseret, kostald, svinestald og lade er fra 1931 og maskinhus 1975, der er indendørs køresilo og gylletank. På gården er der kornsilo og korntørreri.



HØJBYVEJ 3, "LANGVANG", HØJBY, 6900 SKJERN, tlf. 97-366385.

HENNING HOLK, gårdejer, født den 4.-1.-1942, søn af Juliane og Kristian Holk, Astrup, gift den 20.-7.-1968 med Tove Blindkilde, født den 8.-10.-1947, datter af Karen og Kresten Blindkilde, Vinding. Parret har børnene: Jørgen, født den 18.-3.-1971, Flemming, født den 28.-4.-1973, Birgitte, født den 13.-12.-1976 og Louise, født den 10.-11.-1981. H.H. har været på Lægård Landbrugsskole. Han overtog gården i oktober 1972

fra Viggo Ager. Den er fra omkring 1937.

Ejendomsskyld 4.500.000. Areal 63 ha., heraf tilkøbt 50 ha. Der er forpagtet 44 ha. Stuehuset er opført 1937 og udvidet senest i 1981, kostalden fra 1937 er ombygget til svinestald i 1973, svinestaldene er bygget i perioden 1973-1981, der er igen bygget i 1982, 1987 og 1989, laden er fra 1937 og maskinhus 1983, desuden er der gylletanke. Gården drives med en svineproduktion på 330 årssøer, der produceres ca. 7.000 slagtesvin årligt. Planteproduktionens salgsafgrøder er raps og ærter. Der er 4 traktorer, 1 mejetærsker, 2 plansiloer, varm og kold lufts tørreri samt halmfyr. På gården er 2 faste fodermestre og 1 medhjælper.

HØJBYVEJ 4, "RISDAL", HØJBY, 6900 SKJERN, tlf. 97-366309.

JAKOB JØRGENSEN, gårdejer, født den 23.-9.-1938, søn af Anna og Jørgen Green Jørgensen, Højby, bor sammen med Betty Bøgeskov Jakobsen, født den 10.-3.-1948, datter af Alma og Børge Bøgeskov Jakobsen, Trans. Parret har børnene: Mette, født



den 19.-7.-1962, Lasse, født den 2.-2.-1964, John, født den 4.-4.-1966, Allan, født den 25.-1.-1970, Benny, født den 18.-1.-1972, Lilly, født den 18.-9.-1973 og Ditte, født den 15.-9.-1983.

J.J. er kommunalarbejder. Han overtog gården i 1960 fra sin far, som byggede den i 1948. Ejendomsskyld 561.000. Areal 10 ha.

Stuehuset er opført 1948 og udvidet flere gange, senest i 1985,

kostalden fra 1964 er ombygget til hestestald, staklade opført 1966, lade og maskinhus 1964. Gården drives som hestestutteri og besætningen er på 7 Fjordheste. Planteproduktionens salgsafgrøder er korn og ærter. Der er 1 traktor, 1 rørvandingsanlæg og halmfyr. Maskinstation bruges til en del af markarbejdet. J.J. deltager meget i ringridning og har vundet mange konkurrencer.



HØJBYVEJ 7, DALAGER, 6900 SKJERN, tlf. 97-366428.

HOLGER KROG JENSEN, gårdejer, født den 3.-4.-1923, søn af Karen og Jens Krog Jensen, "Tarpgård", Borris, gift den 26.-5.-1956 med Gerda Nygård Rasmussen, født den 23.-2.-1931, datter af Kathrine og Karl Rasmussen, Nygård. Parret har børnene: Jens, født den 7.-10.-1956, Niels Jørgen, født den 3.-7.-1959, Erling, født den 15.-9.-1966 og Lisbeth, født den 15.-1.-1970.

H.K.L. byggede gården i 1956, da jorden blev udstykket fra "Tarpgård".

Ejendomsskyld 650.000. Areal 19 ha., heraf tilkøbt 5 ha.

Stuehuset er opført 1957 og løbende vedligeholdt, kostald, svinestald og lade er fra 1957 og maskinhuset 1964, der er udendørs køresilo. Gården drives med en kvægproduktion på 9 årskøer, 5 ungdyr og 9 slagtekalve af racen RDM. Planteproduktionens salgsafgrøder er raps og korn. Der er 3 traktorer, 1 mejetærsker, kornsilo, varm og kold lufts tørreri. Maskinstation bruges til lidt af markarbejdet.



HØJBYVEJ 15, "SKOVLY", HØJBY, 6900 SKJERN, tlf. 97-366244.

JAKOB MORTENSEN, gårdejer, født den 24.-6.-1931, søn af Marie og Hans Mortensen, Sdr. Vium, gift den 2.-4.-1955 med Metha Kristensen, født den 4.-2.-1934, datter af Kirstine og Kristian Karl Kristensen, Krarup. Parret har datteren Sonja, født den 19.-10.-1963.

J.M. har været på Hammerum

Landbrugsskole. Han overtog gården den 15.-3.-1955 fra Ditlev Nielsen. Gården er fra 1929. Ejendomsskyld 1.150.000. Areal 22 ha., heraf tilkøbt 8 ha.

Stuehuset er opført 1966, kostalden er ombygget flere gange senest i 1976, hvor den også blev udvidet, det tidligere stuehus er ombygget til svinestald i 1967, laden fra 1929 er udvidet og ombygget til svinestald i 1966, maskinhus opført 1979, miljøtank 1982 og der er udendørs køresilo og gylletank. Gården drives med en kvægproduktion på 24 årskøer, 31 ungdyr og 15 slagtekalve af racen SDM, desuden produceres ca. 125 slagtesvin årligt. Der er 4 traktorer, 1 mejetærsker, kornsilo og kold lufts tørreri. Maskinstation bruges til en del af markarbejdet.

HØJBYVEJ 19, HØJBY, 6900 SKJERN.

HOLGER ØSTERGAARD MADSEN, gårdejer, omtales under Fasterkærvej 1.

H.Ø.M. overtog gården den 1.-4.-1982 fra Gunner Madsen. Den er fra omkring 1932.

Ejendomsskyld 660.000. Areal 19 ha.

Stuehuset er opført 1932, kostald, svinestald og lade er ligeledes fra 1932. Gården drives udelukkende med planteproduktion sammen med ejendommen på Fasterkærvej 1.

HØJGÅRDVEJ 4, "MØLLEGÅRD",  
SÆDDING, 6900 SKJERN, tlf.  
97-368031.

LAURIDS HOLK LAURIDSEN, gårdejer, født den 12.-8.-1938, søn af Amalie og Georg Lauridsen, Sædding, gift den 2.-4.-1966 med Signe Kjær Kristensen, født den 16.-3.-1943, datter af Andrea og Holger Kristensen, Ulfborg. Parret har børnene: Hanne, født den 12.-9.-1968 og Georg, født den 12.-3.-1970.



L.H.L. har været på Bygholm Landbrugsskole. Han overtog halvdelen af gården i 1966 og resten i januar 1969 fra sin far, nuværende ejer er 3. generation på gården, som kom i slægtens eje i 1890.

Ejendomsskyld 1.500.000. Areal 30,5 ha.

Stuehuset er opført 1961 og løbende moderniseret, kostalden er ombygget flere gange, senest i 1969, svinestalde er opført 1950, 1966 og 1978, lade 1916 og maskinhus 1980, desuden er der gylletank. Gården drives med en svineproduktion på 50 årssøer, der produceres ca. 900 slagtesvin årligt. Planteproduktionens salgsafgrøde er raps. Der er 2 traktorer, 1 mejetærsker, plansilo, tårnsilo, varm og kold lufts tørreri samt andel i Pedersborg Vindmøllelaug. Gården drives stortset uden fremmedarbejdskraft.



HØLLETVEJ 1, HØLLET, 6900  
SKJERN, tlf. 97-369178.

TAGE KRISTENSEN, gårdejer, født den 22.-12.-1938, søn af Alma og Niels Kristensen, Stauning, gift den 3.-11.-1965 med Else Marie Nielsen, født den 22.-7.-1943, datter af Karoline og Niels Nielsen (Rasmussen). Parret har børnene: Peder, født den 9.-4.-1966 og død i 1984, Birgitte, født d. 20.7.-1968, Lise, født d. 18.-1.-1970 og Karoline,

død 1 uge gammel. E.M.N. døde i 1977.

T.K. har været på Borris Landbrugsskole, han er medlem af Skjern Byråd og i Menighedsrådet ved Stauning Kirke. Han overtog gården i 1971 fra sin far, som købte den i 1945.

Ejendomsskyld 2.100.000. Areal 55 ha., heraf tilkøbt 15 ha.

Stuehuset er opført 1960 og senere moderniseret, kostald og svinestald er ombygget til pelseri i 1979, minkhallerne er bygget i perioden 1964-1985, lade 1960 og maskinhus 1979, desuden er der gylletank. Gården drives som minkfarm med en bestand på 2.200 tæver. Planteproduktionens salgsafgrøder er korn, raps og græs til pillefabrikation. Der er 1 traktor og 1 vandingsmaskine. På gården er 2 faste medhjælpere og der bruges maskinstation til høst og gylleudkørsel.

HØLLETVEJ 7, BOVSØ, 6900 SKJERN, tlf. 97-369180.

JOHANNES EYBYE, gårdejer, født den 18.-1.-1942, søn af Klara og Eli Eybye, Bovsø, gift den 14.-3.-1970 med Gudrun Lyager Jensen, født den 25.-1.-1944, datter af Maja og Peder Lyager Jensen, Mejlbj. Parret har børnene: Susanne, født den 20.-12.-1969, Dorte, født den 29.-5.-1973 og Kenneth, født den 16.-8.-1976.



Johannes Eybye overtog gården den 1.-1.-1970 fra sin far, som købte den i 1946.

Ejendomsskyld 1.900.000. Areal 67 ha., heraf tilkøbt 22 ha., der er 3 ha. skov og hede. Der er forpagtet 7,7 ha.

Stuehuset er opført 1934 og løbende moderniseret, svinestald og lade er fra 1934, ny svine-stald 1978 og den gamle er udvidet, maskinhuset er fra 1975.

Gården drives med en slagtesvineproduktion på 2.200 stk. årligt, desuden er der 22 moderfår. Planteproduktionens salgsafgrøder er kartofler, korn, raps, ærter og græs til pillefabrik. Der er 4 traktorer, 1 mejetærsker og 1 vandingsmaskine. Maskinstation bruges til lidt af markarbejdet.



HØLLETVEJ 11, "NR. VOGNBJERG", VOGNBJERG, 6900 SKJERN, tlf. 97-350789.

LUDVIG STENSGAARD, gårdejer, født den 10.-4.-1933, søn af Martha og Alfred Stensgaard, Ådum, gift den 4.-12.-1965 med Agnes Margrethe Grønborg Eskesen, født den 9.-6.-1943, datter af Hilda og Svend Grønborg Eskesen, Ådum. Parret har børnene: Gitte, født den 13.-4.-1966, Har-

dy, født den 23.-9.-1970 og Michael, født den 21.-2.-1976.

L.S. har været på Borris Landbrugsskole. Han overtog gården i juli 1965 fra Arne Andersen. Gården eksisterede før 1880.

Ejendomsskyld 1.500.000. Areal 58 ha., heraf tilkøbt 20 ha., der er 4 ha. skov.

Stuehuset er opført 1980, kostald 1960, garage 1978, laden fra 1944 er restaureret i 1978 og maskinhuset er fra 1970. Gården drives med en kvægproduktion på 25 årskøer og 45 stk. opdræt, desuden er der 4 årssøer og der produceres ca. 60 slagtesvin årligt, der er også 25 moderfår. Planteproduktionens salgsafgrøder er rug og ærter. Der er 3 traktorer, 1 mejetærsker, kornsilo og kold lufts tørreri.

HØLLETVEJ 13, "KÆRVANG", VOGNBJERG, 6900 SKJERN, tlf. 97-350074.

KLEMENT LAURIDSEN, gårdejer, født den 11.-10.-1919, søn af Karen Marie og Jens Peder Lauridsen, Skjern, gift d. 11.-2.-1944 med Marie Pedersen Bulig, madudbringer ved kommunen, født d. 11.-8.-1921, datter af Kathrine og Laust Bulig, Sahl. Parret har børnene: Ketty, født d. 24.-9.-

1946, Kirsten (Kiss), født den 1.-9.-1949 og Hans Jørgen, født den 27.-2.-1964.

K.L. overtog gården den 1.-12.-1943 fra Marie Kesler. Gården kan føres tilbage til 1834. Ejendomsskyld 590.000. Areal 14,3 ha., heraf tilkøbt 4 ha.

Stuehuset er genopbygget i 1989 efter en brand, svinestalden blev ligeledes genopbygget efter en brand i 1989, garage, værksted og hønsehus er fra 1984, maskinhus 1962 og lade 1989. Gården drives med en svineproduktion på 3 årssøer, der produceres ca.



60 slagtesvin årligt. Planteproduktionens salgsafgrøder er raps og korn. Der er 1 traktor, kornsilo, varm og kold lufts tørreri samt halmfyr. Maskinstation bruges til høst.

KASTBJERGVEJ 2, "KÆRHOLT",  
(FLASK), BØLLING, 6900 SKJERN,  
tlf. 97-368092.

JENS JENSEN, gårdejer, født d.  
28.-12.-1919, søn af Juliane og  
Simon Jensen, Bølling.

J.J. har været på Vejlbj Land-  
brugsskole. Han overtog gården i  
marts 1964 fra Svend Nielsen.  
Gården kan føres tilbage til  
1688.

Ejendomsskyld 600.000. Areal

20,1 ha., heraf tilkøbt 6,6 ha. Jorden er bortforpagtet.

Stuehuset er opført 1904 og udvidet i 1948 og senere moderniseret, kostald og svinestald fra 1904 er senere ombygget, lade fra 1904 er udvidet i 1965 og maskinhuset er fra 1976. På gården er der 1 traktor og 1 skårlægger.



KASTBJERGVEJ 4, "LILLE KAST-  
BJERG", BØLLING, 6900 SKJERN,  
tlf. 97-368041.

SVEND JENSEN OG KRISTEN  
KASTBJERG JENSEN, gårdejere.  
S.J. er født den 28.-9.-1921 og  
K.K.J. den 29.-2.-1916, sønner af  
Juliane og Simon Jensen, Bøl-  
ling.

Begge brødre har været på Borris  
Landbrugsskole. De overtog går-  
den i april 1960 fra deres far,  
nuværende ejere er 4. generati-

on på gården, som har været i slægtens eje siden 1853. Den fik nuværende placering i 1905.

Ejendomsskyld 880.000. Areal 35 ha., heraf tilkøbt 8 ha., der er 3 ha. plantage og lignende. 30 ha. er bortforpagtet.

Stuehuset er opført 1905 og løbende vedligeholdt, kostald og svinestald fra 1905 er senere udvidet, lade fra 1905 er udvidet i 1966, maskinhus og roehus opført 1966. På gården er der 2 traktorer.

KILDEVEJ 75, "ENGHAVEGÅRD",  
BØLLING, 6900 SKJERN, tlf.  
97-368016.

JENS JØRGEN LARSEN, gård-  
ejer, født den 18.-5.-1956, søn  
af Jenny og Christian Larsen,  
Bølling, gift den 18.-3.-1989 med  
Eva Nauersgaard Pedersen, med-  
hjælpende hustru, født den  
3.-7.-1964, datter af Birtha og  
Gunnar Pedersen, Hanning.

J.J.L. har været på Hammerum  
Landbrugsskole. Han overtog

gården den 1.-9.-1987 fra sin far, nuværende ejer er 3. generation på gården, som kom i slægtens eje omkring 1920. Indtil da var den præstegård for Sædding Kirke.

Areal 43 ha., heraf 5 ha. eng og plantage. Der er forpagtet 4 ha.

Stuehuset er opført 1851 og løbende moderniseret, kostald opført 1973, svinestalden fra 1959 er ombygget i 1989, lade opført 1920 og maskinhus 1979, der er udendørs





køresilo og gylletank. Gården drives med en kvægproduktion på 42 årskøer, 60 ungdyr og 21 slagtekalve af racen SDM og desuden produceres ca. 250 slagtesvin årligt. Planteproduktionens salgsafgrøder er raps og hvede. Der er 4 traktorer, 1 mejetærsker, 1 vandingsmaskine, kornsilo samt varm og kold lufts tørreri. Maskinstation bruges til lidt af markarbejdet og der er 1 skoledreng til hjælp.

KIRKEBAKKEN 10, "HANNING KIRKEGÅRD", HANNING, 6900 SKJERN.

CHRIS SPANGSBERG SØRENSEN, gårdejer, født den 5.-11.-1947, søn af Anna og Christian Kirkegård Sørensen, Hanning, gift den 21.-7.-1973 med Gitte Dyhr, født den 13.-4.-1950, datter af Helga og Thyge Dyhr, Horsens. Parret har børnene: Jacob, født d. 18.-2.-1975, Jørgen, født d. 15.-3.-1979 og Louise, født d. 16.-12.-1980.



C.S.S. har været på Kærgård Landbrugsskole, han er i bestyrelsen for Skjern-Tarp egnens Landboforening. Han overtog gården den 1.-4.-1974 fra sin far, nuværende ejer er 5. generation på gården, som kom i slægtens eje i 1848. Gårdens historie kan føres tilbage til 1600-tallet, tidligere hed den "Anneks Præstegård", man havde pligt til at stille et værelse til rådighed for præsten i Dejbjerg, desuden skulle præstens heste opstaldes, når han holdt gudstjeneste i Hanning Kirke.

Ejendomsskyld 2.500.000. Areal 46 ha. og der er forpagtet 15 ha.

Stuehuset er opført 1923 og løbende moderniseret, kostalde er opført 1953 og 1959, løsdriftstald 1976/77, lade 1959 og maskinhus 1982, der er indendørs køresilo og gylletank. Gården drives med en kvægproduktion på 72 årskøer, 100 ungdyr og 40 slagtekalve af racen SDM. Der er 3 traktorer, 1 vandingsmaskine og der bruges staldvarme til opvarmning af stuehuset. Maskinstation bruges til høst og der er 1 fast medhjælper.



KIRKEBYVEJ 109, "BREDFJORD", PRÆSTEGÅRDSMARKEN, 6900 SKJERN, tlf. 97-369040.

SVEND HOLM, gårdejer, født d. 23.-8.-1929, søn af Thora og Hans Holm, "Bredfjord", gift den 30.7.-1960 med Ellen Krogsgaard, født den 28.-10.-1940, datter af Mie og Aage Krogsgaard, Knudgårde. Parret har børnene: Hans, født den 19.-5.-1961, Ivan, født den 5.-7.-1962, Karl Åge, født den 18.-12.-1965 og Anne-Mette, født den 9.-5.-1973.

S.H. har været på Vejlbjby Landbrugsskole. Han overtog gården den 1.-7.-1960 fra sin far. Gården opstod i 1875 som en udstykning fra præstegården og møllegården, før 1875 var der et husmandssted på stedet, nuværende ejer er 3. generation på gården. I 1911 gennembrød havet klitterne ved Nymindegab og vandet stod lige under gårdens vinduer. Ejendomsskyld 1.200.000. Areal 65 ha., heraf 36 ha. agerjord, resten er rørskår og fjordbund samt 5 ha. hede og skov. Der er forpagtet 3 ha. Stuehuset er opført 1830 og senere udvidet, senest i 1973, kostald, svinestald og vesterhus er fra 1880, kostald 1972, laden fra 1880 benyttes delvis til pelsrum, maskinhuset er opført 1966 og der er gylletank. Gården drives med en kvægproduktion på 30 årskøer, 50 ungdyr og 12 slagtekalve af racen SDM. Planteproduktionens salgsafgrøder er rug og raps. Der er 2 traktorer, 1 rørvandingsanlæg, kornsilo, kold lufts tørreri samt halmfyr. Maskinstation bruges til en del af markarbejdet. Sønnen Hans Holm har 2 minkhaller på ejendommen, bestanden er på 700 minktæver.

KJELSTRUPVEJ 1, KJELSTRUP, 6900 SKJERN, tlf. 97-364121. LAURIDS HANSEN, gårdejer, født den 24.-9.-1951, søn af Anna og Broder Emil Hansen, Kjølstrup, gift den 15.-11.-1980 med Anny Filsø Mortensen, assistent, født den 4.-6.-1956, datter af Astrid og Herman Gadekjær Mortensen, Vejrum. Parret har børnene: Susanne, født d. 27.-2.-1982, Torben, født d. 6.-10.-1984 og Astrid, født d. 19.-12.-1989.



L.H. er tankvognchauffør ved MD-Food og har været på Fjordvang Landbrugsskole. Han overtog gården den 15.-8.-1980 fra sin far, nuværende ejer er 4. generation på gården, som kom i slægtens eje i 1877.

Ejendomsskyld 860.000. Areal 28 ha., der er 26 ha. agerjord.

Stuehuset er opført 1911 og restaureret senest i 1989, kostalden fra 1906 er ombygget og udvidet omkring 1950, svinestalden fra 1912 og ombygget til garage og værksted i 1983, lade opført 1906 og maskinhus 1956. Gården drives med planteproduktion bestående af korn, ærter og raps. Der er 2 traktorer, 1 vandingsmaskine samt andel i Pedersborg Vindmøllelaug. Maskinstation bruges til høst.



KJELSTRUPVEJ 2, "GRANLY", KJELSTRUP, 6900 SKJERN, tlf. 97-351788.

SINNE MIKKELSEN, gårdejer, født den 17.-4.-1923, datter af Dorthea og Anders Jacobsen, Sdr. Resen, gift den 15.-9.-1949 med Karl Mikkelsen, gårdejer, født den 28.-10.-1920, søn af Caroline og Jens Christian Mikkelsen, Abildå. Parret har børnene: Tove, født den 8.-3.-1951, Bent, født den 15.-10.-1952 og

død den 16.-5.-1976, Inger, født den 1.-2.-1957 og Bjarne, født den 27.-4.-1961.

K.M. døde den 21.-5.-1983. Han overtog gården i maj 1949 fra Niels Fåretoft. Gården blev bygget i 1934 ved en udstykning fra "Lundenæs Hovedgård".

Areal 15,5 ha., heraf tilkøbt 3,3 ha. Der er bortforpagtet 12 ha.

Stuehuset er opført 1934 og udvidet i 1964, kostald og svinestald fra 1934 er ombygget i 1962, hønsehuse er opført 1955 og 1969. Gårdens besætning er på 5 årskøer og 8 slagtekalve af blandet race, der er 2 årssøer og der produceres ca. 35 slagtesvin, desuden er der 200 høns. På gården er der 1 traktor.

KLOKMOSEVEJ 1, "NYGÅRD", KLOKMOSE, 6900 SKJERN, tlf. 97-364306.

MADS ØSTERGAARD gårdejer, født den 15.-11.-1912, søn af Ane Vestergaard og Mads Fastergaard Østergaard, Klokmose, gift den 9.-11.-1937 med Ellen Kathrine Jakobsen, født den 24.-9.-1910, datter af Marie og Peder Jakobsen, Sædding. Parret har børnene: Aksel, født den 29.-4.-1942 og Ane, født den 12.-7.-1945.

M.Ø. overtog gården i 1937, da den blev udstykket fra faderens gård "Østergård". Ejendomsskyld 630.000. Areal 12,4 ha. Jorden er bortforpagtet.

Stuehuset er opført 1937 og løbende moderniseret, kostald, svinestald og lade er fra 1937.

KLOKMOSEVEJ 2, EJSTRUP, 6900 SKJERN, tlf. 97-364240.

OTTO VERNER HOLT, gårdejer, født den 6.-7.-1924, søn af Jensine og Chresten Holt, Ejstrup, gift den 4.-8.-1954 med Ruth Pedersen, rengøringsassistent, født den 22.-10.-1930, datter af Marie og Kristian Pedersen, Ejstrup. Parret har børnene: Kristian,



født den 10.-9.-1955, Eva, født den 3.-3.-1959, Britta, født den 18.-6.-1964 og Vivian, født den 25.-4.-1966.

Otto V. Holt overtog gården den 1.-4.-1954 fra Johannes Poulsen. Gården blev udstykket i 1929 fra Egerisvej 21.

Ejendomsskyld 530.000. Areal 9,6 ha. Jorden er bortforpagtet. Stuehuset er opført 1929, udvidet og moderniseret i 1972, kostald, svinestald og lade er opført 1929, maskinhus 1965 og staklade 1972. På gården er der 2 traktorer og 1 kornsilo.



KNUDGÅRDEVEJ 6, KNUDGÅRDE, 6900 SKJERN, tlf. 97-369051. AKSEL KROGSGAARD, gårdejer, født den 11.-6.-1950, søn af Nelly og Thorvald Krogsgaard, Knudgårde, gift den 22.-3.-1974 med Else Marie Lndholt, født den 9.-2.-1948, datter af Helga og Vagn Lindholt, Faster. Parret har børnene: Uffe, Linda og Tanja. A.K. har været på Bygholm Landbrugsskole, han er i skolenævnet ved Stauning Skole. Han overtog

gården i august 1973 fra sin far. Gården kom i familiens eje i 1838.

Areal 135 ha., heraf tilkøbt 90 ha., der er 5 ha. skov og lignende. 22 ha. er i forpagtning.

Stuehuset er opført 1922 og restaureret flere gange, senest i 1987, kostald opført 1974, kalvestald 1978, svinestald og lade 1912, kartoffelhus og maskinhus 1978 og der er gylletank. Gården drives med en kvægproduktion på 50 årskøer, 50 ungdyr og 29 slagtekalve af racen SDM. Planteproduktionens salgsafgrøder er kartofler, ærter, raps korn og pillegræs. Der er 4 traktorer, 1 mejetærsker, 3 vandingsmaskiner, plansilo, kold og varm lufts tørreri samt halmfyr. Maskinstation bruges til lidt af markarbejdet.

KONGSHOLMVEJ 3, "KONGENSHOLM", HANNING, 6900 SKJERN, tlf. 97-351162.

ERIK KONGENSHOLM NIELSEN, gårdejer, født den 3.-1.-1946, søn af Anne og Thomas Chr. Nielsen, Hanning, gift den 3.-6.-1978 med Jenny Jeppesen, medhjælpende hustru, født den 5.-3.-1954, datter af Ingrid og Harry Jeppesen, Skovbølling. Parret har børnene: Mikael, født d. 14.-3.-1979, Joan, født den 6.-10.-1980, Anne, født den 25.-5.-1983, Karsten, født den 30.-3.-1985 og Sonja, født den 7.-11.-1989.

E.K.N. har været på Hammerum Landbrugsskole, han er i bestyrelsen for kristelig landmandsmøder. Han overtog gården den 1.-5.-1977 fra sin far, som købte den i 1933. Ejendomsskyld 1.350.000. Areal 43,5 ha., heraf 5 ha. eng. Der er lejet 10 ha. Stuehuset er opført 1902 og løbende moderniseret, kostald og lade opført 1932, spaltestald 1981, svinestald 1943, lade 1932 og maskinhus 1974, der er udendørs køresilo



og gylletank. Gården drives med en kvægproduktion på 40 årskøer, 75 ungdyr og 25 slagtekalve af racen RDM, desuden er der 10 årssøer og der produceres ca. 200 slagtesvin årligt. Der er 3 traktorer, 1 mejetærsker, kornsilo samt varm og kold lufts tørreri. Maskinstation bruges til lidt af markarbejdet og der er 1 fast medhjælper.

KVEMBJERGVEJ 6, "KVEMBJERG-GÅRD", VOGNBJERG, 6900 SKJERN, tlf. 97-352464.

BJARNE HASAGER KIRK, gård-ejer, født den 10.-3.-1950, søn af Inger og Jens Christian Hasager Kirk, Skjern, gift den 29.-8.-1981 med Inga Møller Nielsen, hjemmehjælper, født den 28.-8.-1951, datter af Laura og Arne Møller Nielsen, Ådum. Parret har børnene: Johnny, født d. 22.-8.-1968, Allan, født d. 27.-3.-1971 og Kenneth, født den 5.-9.-1982.

B.H.K. har været på Hammerum Landbrugsskole. Han overtog gården den 1.-10.-1977 fra Anna og Kristian Richard Nielsen. Der har tidligere været landhandel i det gamle stuehus, på den forpagtede jord er der et mindesmærke for rakkerne.

Ejendomsskyld 1.200.000. Areal 32 ha., heraf tilkøbt 4 ha. Der er forpagtet 15 ha. Stuehuset er opført 1986, kostald og lade 1966, ungdyrstald 1978, staklade 1972 og maskinhus 1971. Gården drives med en kvægproduktion på 45 årskøer, 45 ungdyr og 22 slagtekalve af racen SDM. Planteproduktionens salgsafgrøder er ærter og korn. Der er 3 traktorer, 1 vandingsmaskine og andel i Ulfkjær Vindmøllelaug. Maskinstation bruges til lidt af markarbejdet.



KVEMBJERGEVEJ 7, "VESTER-VANG", GANER, 6900 SKJERN, tlf. 97-350760.

JENS EVALD SIERSBÆK, gårdejer, født den 23.-3.-1944, søn af Marie og Christian Siersbæk, Ganer, gift den 21.-9.-1968 med Eila Ladekjær, født den 15.-2.-1946, datter af Johanne og Jens Elvig Ladekjær, Bølling. Parret har børnene: Conny, født d. 13.-11.-1969, Henrik, født den 21.-2.-1971, Dorthé Marie, født den 19.-3.-1974 og Bjarne, født den 24.-3.-1976.

J.E.S. har været på Hammerum Landbrugsskole, han er kredsrepræsentant i MD-Food. Han overtog gården den 1.-7.-1968 fra sin far, som byggede den i 1934.

Ejendomsskyld 1.100.000. Areal 36 ha., heraf 3 ha. skov og hede. Der er forpagtet 15 ha.

Stuehuset er opført 1934 og udvidet senest i 1987, kostalde opført 1934 og 1974, sidstnævnte er ombygget i 1978, lade opført 1934 og maskinhus 1977, desuden er der gylletank. Gården drives med en kvægproduktion på 47 årskøer og 53 ungdyr af racen SDM. Planteproduktionens salgsafgrøder er raps og korn. Der er 3 traktorer, 1 vandingsmaskine, kornsilo, varm og kold lufts tørreri, der bruges staldvarme til opvarmning af stuehuset og der er anpart i Pedersborg Vindmøllelaug. Maskinstation bruges til lidt af markarbejdet.

KVEMBJERGEVEJ 9, "HØJGÅRD", GANER, 6900 SKJERN, tlf. 97-352546.

IB SØRENSEN, gårdejer, født den 1.-6.-1952, søn af Elly og Henry Sørnesen, Hodsager, gift den 29.-10.-1977 med Margit Kousgaard Larsen, medhjælpende hustru, født den 28.-6.-1953, datter af Marie og Arne Larsen, Ganer. Parret har børnene: Allan,



født den 10.-5.-1978 og Lotte, født den 26.-1.-1985.

Ib Sørensen har været på Hammerum Landbrugsskole. Han overtog gården den 1.-12.-1977 fra sin svigerfar, nuværende ejer er 3. generation på gården, som kom i familiens eje i 1908. Ejendomsskyld 1.700.000. Areal 47 ha., heraf tilkøbt 5,5 ha. og der er forpagtet 25 ha.

Stuehuset er opført 1908, udvidet 1959 og senere moderniseret,

kostalden fra 1908 er moderniseret og udvidet i 1959, løsdriftstald opført 1978, kalvestald 1983, maskinhus 1987 og roehus 1986, desuden er der indendørs køresilo og gylletanke. Gården drives med en kvægproduktion på 90 årskøer og 130 ungdyr af racen SDM. Planteproduktionens salgsafgrøder er raps, byg og hvede. Der er 3 traktorer, 1 mejetærsker, 1 vandingsmaskine, kornsilo, varm og kold lufts tørreri og der anvendes staldvarme til opvarmning af stuehuset. På gården er 1 fast medhjælper og der bruges lidt maskinstation.

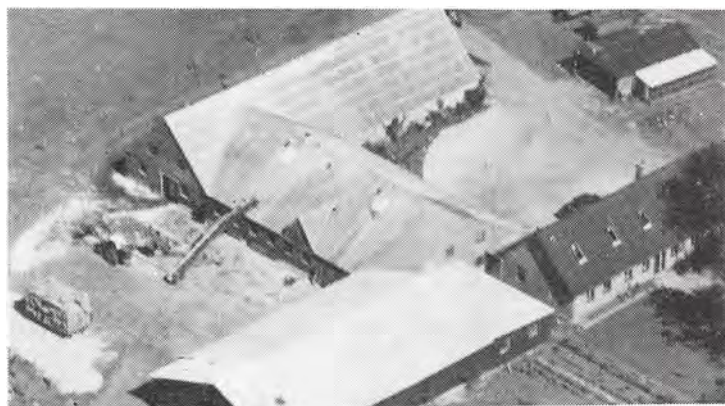

KÆRGÅRDVEJ 1, "NY KÆRGÅRD", SÆDDING, 6900 SKJERN, tlf. 97-362265.

SVEND MORTENSEN, gårdejer, født den 10.-5.-1939, søn af Jane og Senius Mortensen, Staby, gift den 19.-1.-1968 med Karin Thorkilsen, født den 31.-8.-1938, datter af Else og Søren Thorkilsen, Østbirk. Parret har børnene: Jørgen, født den 27.-2.-1971, Lene, født den 24.-1.-1973 og Jakob, født den 6.-5.-1975.

S.M. overtog gården den 1.-5.-1968 fra Ivar Iversen. Gården er udstykket fra "Slumstrup" i 1886.

Ejendomsskyld 910.000. Areal 31 ha., heraf tilkøbt 7 ha.

Stuehuset er opført 1886 og løbende vedligeholdt, kostald opført 1954, lade 1886, maskinhus 1976 og der er gylletank. Gården drives med en kvægproduktion på 48 årskøer + 80 stk. opdræt af racen DRK. Der er 2 traktorer, maskinstation bruges til høst.

KÆRGÅRDVEJ 2, "KÆRGÅRD", SÆDDING, 6900 SKJERN, tlf. 97-362062.

INGVARD CLAUSAGER, gårdejer, søn af Signe og Anders Clausager, Sædding, gift i 1967 med Doris Jensen, datter af Gudrun og Kristian Jensen, Århus. Parret har børnene: Jens og Dorthe.

I.C. har været på Ladelund Landbrugsskole. Han overtog gården i 1957 fra sin far, nuværende ejer er 5. generation på gården, som kom i slægtens eje i 1828.

Ejendomsskyld 1.300.000. Areal 35 ha.

Stuehuset er opført 1895 og løbende vedligeholdt, kostalde er opført 1895, 1954, 1975 og 1979, lade 1895 og maskinhus 1979, der er gylletank. Gården drives med en slagtesvineproduktion på 2.000 stk. årligt. Planteproduktionens salgsafgrøder er ærter og raps. Der er 1 traktor, plansilo og kold lufts tørreri. Maskinstation bruges til en del af markarbejdet.

LANDTINGVEJ 2, HANNING, 6900 SKJERN, tlf. 97-362050.

CHRISTIAN KIRKEGÅRD LANDTING og ANDERS LANDTING, gårdejere.

C.K.L. er født den 23.-6.-1919 og A.L. den 1.-9.-1920, sønner af Maren Kirkegaard og Jens Landting, Hanning.

Brødrene overtog gården i maj 1959 fra deres mor, nuværende ejere er 3. generation på gården, som kan føres tilbage til 1783.

Areal 35 ha., der er udlejet 1,6 ha.

Stuehuset er opført 1914, kostald og svinestald 1956, hestestalden fra 1912 anvendes nu som kalvestald, laden fra 1882 er ombygget i 1960, maskinhuset fra 1949 er ombygget i 1958 og foderhuset er bygget i 1956. Gården drives med en kvægproduktion på 24 årskøer, 23 ungdyr og 14 slagtekalve af racen SDM, desuden er der en svineproduktion på 6 årssøer og der produceres ca. 80 slagtesvin årligt. Der er 2 traktorer, 1 mejetærsker, kornsilo, varm og kold lufts tørreri. Maskinstation bruges til lidt af markarbejdet.

LANDTINGVEJ 4, "LANDTING NYGÅRD", HANNING, 6940 LEM, tlf. 97-362314.

SØREN SØE, gårdejer, født den 16.-3.-1948, søn af Anna og Niels Søe, Hanning, gift den 26.-9.-1981 med Else Dideriksen, født den 27.-6.-1952, datter af Metha og Hans Dideriksen, Hanning. Parret har børnene: Anette, født den 29.-7.-1982, Hans Peter, født den 14.-2.-1984, Niels, født den 25.-8.-1986 og Charlotte, født den 13.-7.-1989.

S.S. er revisor ved Ringkøbing-Ulfborg Landboforening og har været på Hammerum Landbrugsskole. Han overtog gården den 1.-7.-1987 fra sin far, nuværende ejer er 3. generation på gården, som kom i slægtens eje i 1903. Gården fik sit navn i 1920. Ejendomsskyld 890.000. Areal 31 ha., der er udlejet 4 ha.

Stuehuset er opført 1894 og moderniseret 1987, svinestalde er opført 1914 og 1952, lade 1894 og maskinhus 1975. Gården drives udelukkende med planteproduktion bestående af korn, ærter og raps. Der er 1 traktor, 1 mejetærsker, kornsilo, varm og kold lufts tørreri, halmfyr og andel i Tindpipe Vindmøllelaug. Gården drives stort set uden fremmed arbejdskraft.



LANGKÆRVEJ 2, BOVSØ, 6900 SKJERN, tlf. 97-369182.

PER EGHOLM PEDERSEN, montør, født den 13.-1.-1952, søn af Anne Kathrine og Niels Peder Pedersen, Skjern, gift den 6.-7.-1974 med Helga Mouridsen, syerske, født den 14.-11.-1952, datter af Ingrid og Magnus Mouridsen, Rudmose. Parret har børnene: Martin, født den 10.-7.-1976 og Mette, født den 20.-3.-1980.



P.E.P. overtog gården den 1.-10.-1989 fra Ketty Nielsen.

Ejendomsskyld 440.000. Areal 2,1 ha.

Stuehuset er opført 1963, svinestald og lade er af ældre dato og maskinhuset er fra 1978. Gården drives udelukkende med planteproduktion bestående af kartofler. Der er korntørreri.

LEMVEJ 2, BÆKBØ, 6940 LEM, tlf. 97-341106.

ERLING STAMPE, automekaniker, født den 5.-3.-1960, søn af Alise og Kristen Stampe, Øster Rabjerg, gift den 6.-9.-1986 med Hanne Øvad Agerbo, kontorassistent, født den 26.-7.-1964, datter af Nancy og Knud Morten Agerby, Refstrup. Parret har sønnen Søren, født den 18.-8.-1988.

E.S. er i bestyrelsen for Ulfkjær Vindmøllelaug. Han overtog gården den 1.-7.-1986 fra Niels Guldager. Gården fik sin placering i 1912.



Lemvej 2's ejendomsskyld er 900.000. Areal 17,1 ha.

Stuehuset er opført 1912, senere udvidet og moderniseret, senest i 1988/89. Kostalden fra 1912 er ombygget til fjerkræ, kyllingehus og maskinhus er opført 1973 og lade 1912. Gården drives med en slagtekyllingeproduktion på 110.000 stk. årligt. Planteproduktionens salgsafgrøder er korn og raps. Der er 2 traktorer og andel i Ulfkjær Vindmøllelaug, møllerne er placeret på gården jord. Maskinstation bruges til lidt af markarbejdet.



LEMVEJ 4, "BJERREGÅRD", HANNING, 6900 SKJERN, tlf. 97-362201.

HOLGER GRAVERSEN, gårdejer, født den 31.-1.-1945, søn af Else og Kristian Graversen, Hanning, gift den 13.-4.-1968 med Kirsten Damgaard Andersen, lægesekretær, født den 16.-5.-1947, datter af Kirstine (Stinne) og Åge Damgaard Andersen, Bølling. Parret har børnene: Niels Åge, født den 4.-6.-1969, Svend, født den 7.-2.-1971 og Else, født den 1.-4.-1975.

H.G. er forsikringskonsulent ved Topsikring og har været på Riber Kærgård Landbrugsskole. Han overtog gården den 11.-6.-1967 fra Niels Hykkelbjerg Søndergård. Den kan føres tilbage til omkring 1500 tallet.

Ejendomsskyld 1.350.000. Areal 31,5 ha.

Stuehuset er opført 1915 og løbende moderniseret, kostalden fra 1936 anvendes til svinestald, svinestalde er opført 1970 og 1979, laden er af ældre dato og maskinhuset er fra 1979. Gården drives med en slagtesvineproduktion på 1.700 stk. årligt. Planteproduktionens salgsafgrøder er ærter og raps. Der er 1 traktor og andel i mejetærsker. Maskinstation bruges til lidt af markarbejdet.



LEMVEJ 21, "LANDTINGHØJ-GÅRD", HANNING, 6900 SKJERN, tlf. 97-362150.

OLE JACOBSEN, gårdejer, født den 25.-10.-1938, søn af Edith og Jacob Jacobsen, Hanning, gift den 21.-10.-1962 med Tove Højbjerg Andersen, lærer, født den 23.-3.-1940, datter af Mary og N.C. Andersen, København. Parret har børnene: Gitte, født den 21.-1.-1963, Charlotte, født den 23.-2.-1964, Henriette, født den

10.-3.-1965 og Morten, født den 20.-10.-1972.

O.J. har været på Borris Landbrugsskole. Han overtog gården i 1966 fra sin mor. Gården er udstykket fra "Landtinggård" i 1926, da O.J.s farbror byggede den.

Ejendomsskyld 1.696.000. Areal 44 ha. og der er forpagtet 6-7 ha.

Stuehuset er opført 1934 og løbende moderniseret, kostalden er fra 1927, ungdyrstald 1976, svinestalde 1943 og 1969, lade 1927 og maskinhus 1988, desuden er der indendørs køresilo og gylletank. Gården drives med en kvægproduktion på 56 årskøer, 60 ungdyr og 50 slagtekalve af racen Jersey. Planteproduktionens salgsafgrøder er korn. Der er 4 traktorer, 1 mejetærsker, 1 vandingsmaskine, 1 rendegraver, tårnsilo samt varm og kold lufts tørreri. Maskinstation bruges til en del af markarbejdet.

LETAGERVEJ 3, "KÆRGÅRD", LETAGER, 6900 SKJERN, tlf. 97-351812.

HENNING ORLOFF LAURIDSEN, boelsmand, født den 30.-1.-1927, søn af Helga og Ejner Lauridsen, No, gift den 27.-8.-1954 med Krista Petersen, født den 17.-4.-1932, datter af Karen og Anton Petersen, Fjand. Parret har børnene: Alis, født den 2.-6.-

1955, Jan, født den 25.-6.-1958, Jørgen, født den 21.-9.-1964 og Poul, født den 21.-1.-1971.

Henning O. Lauridsen overtog gården den 1.-12.-1986 fra Emil Gæth Nielsen.

Ejendomsskyld 800.000. Areal 32,7 ha., heraf 4 ha. naturområde. Der er bortforpagtet 13 ha. Stuehuset er opført 1964, kostald og lade omkring 1914. Gården drives udelukkende med plante-



produktion bestående af korn, ærter og raps. Der er 2 traktorer.

LETAGERVEJ 4A, "BAKKEGÅRD", LEDING, 6900 SKJERN, tlf. 97-351546 og 97-352223.

POUL DELA ASTRUP og JESPER BAK ANDERSEN, gårdejere.

De to gårdejere driver gården som I/S.

P.D.A. er født den 26.-6.-1962, søn af Irene og Svend Astrup, Spjald, gift d. 24.-6.-1989 med Lone Dela Astrup, husholdningslærer, født den 29.-6.-1960, datter af Connie og Poul Dela, København. Parret har datteren Louise, født den 1.-12.-1983.

J.B.A. er født den 11.-9.-1966, søn af Helga Justesen og Vagner Hanggård Andersen, Fredsø, bor sammen med Betina Dinesen, køkkenleder, født den 24.-10.-1970, datter af Kirsten og Dennis Dinesen, Hellested.

Begge ejer har været på Lyngby Landbrugsskole. De overtog gården den 1.-7.-1989. Ejendomsskyld 2.200.000. Areal 48 ha., der er bortforpagtet 44 ha.

Stuehuset er opført 1976, farestald og svinestald 1977, drægtighedsstalden fra 1955 er ombygget i 1977, ny drægtighedsstald opført 1979, klimastald 1986, laden fra 1955 er ombygget til svinestald i 1989, maskinhus opført 1971, køresiloen er ombygget til slagtesvinestald i 1977 og der er gylletank og gastæt silo. Gården drives med en svineproduktion på 300 årssøer, der sælges ca. 5.000 smågrise og 1.000 slagtesvin årligt. Besætningen er p.t. under opbygning og de opgivne talt er de budgetterede. Der er 4 traktorer, 1 mejetærsker og 1 vandingsmaskine.



LETAGERVEJ 6, ALKÆRSIG, 6900 SKJERN, tlf. 97-350963.

EVALD HANSEN, specialarbejder, født den 6.-12.-1953, søn af Inger og Niels Hansen, Hassing, gift den 4.-3.-1978 med Tove Østertoft Hansen, ekspeditrice, født den 16.-9.-1956, datter af Lilly Kirstine og Christian Hansen, Skjern. Parret har børnene: Dennis, født den 1.-9.-1978 og Betina, født den 7.-6.-1980.

E.H. overtog gården den 15.-

5.-1983 fra Gunnar Nielsen. Ejendomsskyld 490.000. Areal 11 ha.

Stuehuset er opført 1928 og senere moderniseret, kostald, svinestald og lade er fra 1928. Gården drives udelukkende med planteproduktion bestående af raps og korn. Der er 1 traktor, plansilo samt varm og kold lufts tørreri. Maskinstation bruges til en del af markarbejdet.

LETAGERVEJ 7, "STAUSBJERG", LEDING, 6900 SKJERN, tlf. 97-351009.

SVEND KRAGH, gårdejer, født den 7.-9.-1935, søn af Karen og Jens Kristian Kragh, Uglbjerg, gift den 5.-12.-1959 med Signe Marie Mikkelsen, rengøringsassistent, født den 17.-11.-1934, datter af Jenny og Anders Mikkelsen, Hingeballe. Parret har børnene: Lene, født den 29.-12.-1960, Steen Erik, født den 23.-5.-1963 og Bjarne, født den 14.-12.-1968.



Svend Kragh har været på Vejlbj Landbrugsskole, han er kredsrepræsentant i MD-Food. Han overtog gården den 7.-11.-1959 fra Kristian Thorup Laursen. Den opstod omkring 1900.

Ejendomsskyld 2.200.000. Areal 64 ha., heraf tilkøbt 52 ha. Der er forpagtet 7 ha.

Stuehuset er opført 1970, kostalde 1960 og 1978, svinestalde 1974 og 1978, lade og maskinhus 1978, desuden er der udendørs

køresilo og gylletank. Gården drives med alsidigt landbrug med en kvægproduktion på 32 årskøer, 40 ungdyr og 16 slagtekalve af racen SDM, svineproduktionen er på 85 årssøer og der sælges ca. 1.800 smågrise. Planteproduktionens salgsafgrøder er raps og hvede. Der er 3 traktorer, 1 kornsilo, varm og kold lufts tørreri og der bruges staldvarme til opvarmning af stuehuset. På gården er 1 fast medhjælper og der bruges maskinstation til en del af markarbejdet.



LINDVIGVEJ 1, "LUNDSGÅRD", BORRIS, 6900 SKJERN, tlf. 97-366402.

GUNNER KRUCHOW IVERSEN, gårdejer, født den 24.-5.-1954, søn af Helga og Lund Iversen, Kvong, gift den 18.-6.-1977 med Ellen Margit Hansen, medhjælpende hustru, født den 21.-3.-1958, datter af Anna og Magnus Hansen, Stakroge. Parret har børnene: Hanne, født d. 14.-1.-1978, Henning, født d. 1.-8.-1980 og Martin, født d. 11.-8.-1986. G.K.I. har været på Borris og Riber Kærgård landbrugsskoler. Han overtog gården den 1.-11.-1976 fra Christian Lundsgård. Gården blev udstykket fra "Ågård" omkring 1850. Areal 46 ha. og der er forpagtet 60 ha.

Stuehuset er opført 1886 og restaureret 1988, kostalden er restaureret i 1978, hvor der også blev bygget løsdriftstald og laden repareret, maskinhuset er fra 1987, desuden er der udendørs køresilo og gylletank. Gården drives med en kvægproduktion på 120 årskøer, 170 ungdyr og 60 slagtekalve af racen SDM. Planteproduktionens salgsafgrøder er raps og ærter. Der er 4 traktorer, 3 vandingsmaskiner og der anvendes staldvarme til opvarmning af stuehuset. Der er 2 medarbejdere om sommeren og 1 om vinteren, maskinstation bruges til høst.

LINDVIGVEJ 2, "EGESKOVGÅRD", BORRIS, 6900 SKJERN, tlf. 97-366204.

CHRISTIAN LUNDSGAARD, gårdejer, født den 9.-11.-1912, søn af Thora Lundsgaard og Kristian Julius Kristensen, gift den 9.-11.-1941 med Jenny Marie Nielsen, født den 12.-9.-1909, datter af Andrea og Kristian Borg Nielsen, Bramminge. Parret har børnene: Inger, født den 23.-3.-1944, Gerda, født den 30.-6.-1945 og Aase, født den 10.-12.-1949.

C.L. har været på Borris Landbrugsskole, han har været medlem af kommunalbestyrelsen i 28 år, han har først været sognerådsformand i Borris og senere borgmester i Skjern. Han overtog ejendommen den 8.-1.-1974 fra Anders Krogh Jensen. Gården blev udstykket fra "Borriskrog" omkring 1911.

Areal 30 ha., heraf 2 ha. skov. Jorden er bortforpagtet.

Stuehuset er opført 1910 og restaureret 1974, avlsbygningerne er bygget i perioden 1904-1907.

LINDVIGVEJ 3, "ÅGÅRD", BORRIS, 6900 SKJERN, tlf. 97-366101.

ALFRED SANDAGER RASMUSSEN, gårdejer, født den 15.-5.-1947, søn af Kirstine og Asger Rasmussen, Borris, gift den 6.-11.-1971 med Christine Randris, sygehjælper, født den 5.-4.-1952, datter af Kristine og Theodor Randris, Borris. Parret har børnene: Jette, født den 25.-8.-1972, Flemming, født den 31.-10.-1975 og Søren, født den 15.-2.-1980.

A.S.R. har været på Hammerum Landbrugsskole. Han overtog gården den 1.-7.-1971 fra sin far. Det er en gammel gård, hvorfra der er udstykket flere ejendomme.

Areal 69 ha., heraf 10 ha. skov og lignende. Der er forpagtet 25 ha.

Stuehuset er opført 1978, kostalde 1928 og 1972, sidstnævnte er udvidet i 1983, ungdyrstald og maskinhus er opført 1979 samt foderlade 1989, desuden er der indendørs køresilo og gylletank. Gården drives med en kvægproduktion på 80 årskøer, 100 ungdyr og 45 slagtekalve af racen SDM. Planteproduktionens salgsafgrøder er ærter og raps. Der er 3 traktorer og 3 vandingsmaskiner. Maskinstation bruges til høst og fin-snitning og der er 1 fodermester på gården.

LINDVIGVEJ 6, BORRIS, 6900 SKJERN, tlf. 97-366205.

KNUD CHRISTENSEN, gårdejer, født den 31.-1.-1929, søn af Esther og Viggo Christensen, Vildbjerg, gift den 8.-6.-1957 med Gudrun Vestergaard, født den 1.-11.-1934, datter af Madsine og Andreas Vestergaard, Lønborg. Parret har børnene: Erik, født den 24.-9.-1958, Ellen, født den 23.-9.-1959, Svend, født den 16.-11.-1960, Vagn, født d. 15.-7.-1964 og Grethe, født den 17.-7.-1967.

K.C. overtog gården den 22.-5.-1957 fra Børge Mathiesen. Areal 16,5 ha., der er bortforpagtet 6 ha.

Stuehuset er opført 1928, kostald, svinestald og lade er ligeledes fra 1928, maskinhuset fra 1957 er udvidet i 1968. Gårdens besætning er 1 årsko og 1 ungdyr af racen SDM. Planteproduktionens salgsafgrøde er korn. Der er 1 traktor, maskinstation bruges til høst.



LINDVIGVEJ 7, "LINDVIGGAARD", BORRIS, 6900 SKJERN, tlf. 97-366223.

LARS SANDFELD NIELSEN, gårdejer, født den 18.-10.-1943, søn af Anna og Thomas Nielsen, Kongensholm, gift den 5.-11.-1966 med Esther Mouridsen, medhjælpende hustru, født den 8.-12.-1945, datter af Johanne og Emanuel Mouridsen. Parret har børnene: Lene, født den 18.-2.-1968, Lisbeth, født den 17.-4.-1969,

Poul, født den 19.-6.-1973 og Birgitte, født den 30.-11.-1977.

L.S.N. har været på Hammerum Landbrugsskole. Han overtog gården den 1.-5.-1966 fra Johannes Pedersen. Gården kan føres tilbage til 1688, hvor den hørte under "Lundenæs" og havde et stort jordtilliggende.

Ejendomsskyld 1.850.000. Areal 74 ha., heraf 14 ha. eng og plantage.

Stuehuset er opført 1981, de gamle avlsbygninger er ombygget til svinestalde, der er bygget nye avlsbygninger til kvæg i perioden 1970-1980. Gården drives med kvægproduktion på 50 årskøer + 85 stk. opdræt af racen RDM, svineproduktionen er på 25 årssøer, der produceres ca. 500 slagtesvin årligt. Planteproduktionens salgsafgrøde er ærter. Der er 3 traktorer, 1 mejetærsker, 2 vandingsmaskiner, kornsilo, korntørreri og staldvarme bruges til opvarmning af stuehuset. På gården er 1 fast medhjælper og maskinstation bruges til lidt af markarbejdet.

LINDVIGVEJ 8, BORRIS, 6900 SKJERN, tlf. 97-366368.

KONRAD KROGH STIGSEN, gårdejer, født den 23.-4.-1931, søn af Laurids og Petra Stigsen, Skærbæk, gift den 30.-7.-1966 med Erna Pold, sygeplejerske og jordemoder, født den 24.-2.-1934, datter af Karen og Sigvard Rasmus Pold, Oens. Parret har børnene: Hanne, født den 14.-7.-1959, Kil, født den 3.-8.-1962, Bodil Marie, født den



20.-5.-1967 og Kim, født den 3.-2.-1968.

K.K.S. har været på Borris Landbrugsskole. Han byggede gården som statshusmandsbrug i 1960.

Areal 70 ha., heraf 24 ha. brunkulslejer og 30 ha. er tilplantet og indhegnet til hjorte. Stuehuset er opført 1963, kostald 1962, lade 1961 og drivhus 1977. Gården drives med en hjortebestand på 60 dyr, heraf ca. 30 moderdyr. Planteproduktionens salgsafgrøder er kartofler, ærter, raps, korn og der er 1 gartneriproduktion af potteplanter. Der er 2 traktorer, 1 mejetærsker, 1 vandingsmaskine og 1 kartoffeloptager.

LISENBORGVEJ 10, "PEDERSBORG", BØLLING, 6900 SKJERN, tlf. 97-368056.

JENS ARNE NIELSEN, gårdejer, født den 13.-4.-1929, søn af Marie og Niels Jørgen Nielsen, Bølling, gift den 7.-1.-1967 med Vera Nielsen, født den 21.-2.-1935, datter af Gunder og Andreas Nielsen, Astrup. Parret har børnene: Niels Jørgen, født d. 5.-3.-1969, Gunhild Marie, født den 11.-1.-1971 og Hans Andreas, født den 19.-7.-1975. J.A.N. overtog gården den 20.-12.-1956 fra sin far, nuværende ejer er 3. generation på gården, som kom i slægtens eje i 1919.

Ejendomsskyld 1.250.000. Areal 31 ha., heraf tilkøbt 7 ha.

Stuehuset er opført 1912 og løbende moderniseret, kostald og svinestald er opført 1927, kostalden er udvidet i 1972, svinestald opført 1980, lade 1927, maskinhus 1977 og foderhus 1989, desuden er der indendørs køresilo og gylletank. Gården drives med en kvægproduktion på 30 årskøer og 45 ungdyr af racen SDM, desuden produceres ca. 500 slagtesvin årligt. Planteproduktionens salgsafgrøder er raps. Der er 2 traktorer, 1 vandingsmaskine, kornsilo, kold og varm lufts tørreri og der er andel i Pederborg Vindmøllelaug. Maskinstation bruges til lidt af markarbejdet.

LISENBORGVEJ 27, "LISENBORG", BØLLING, 6900 SKJERN, tlf. 97-368012.

CHRISTIAN LODAHL, gårdejer, født den 4.-3.-1946, søn af Johanne og Peder Lodahl, Bølling, gift den 5.-10.-1974 med Lilly Strunge Damgaard Laugesen, damefrisør, født den 22.-6.-1950, datter af Johanne og Carl Laugesen, Herning. Parret har børnene: Helle, født d. 14.-2.-1976, Gitte, født d. 19.-4.-1978 og Peder, født d. 10.-11.-1982. C.L. har været på Hammerum Landbrugsskole, han er i bestyrelsen for Skjern-Tarm egnens Landboforening og i Pedersborg Vindmøllelaug. Han overtog gården d. 1.-8.1972 fra sin mor, nuværende ejer er 3. generation på gården, som kom i slægtens eje i 1913/14.

Ejendomsskyld 1.400.000. Areal 34 ha. Jorden er bortforpagtet til I/S Bølling Cotel. Stuehuset er opført 1884 og løbende moderniseret, kostalden fra 1933 er ombygget til svinestald i 1976, svinestald opført 1979, laden fra 1933 er delvis ombygget til svinestald og maskinhuset er fra 1953. Gården drives med en slagtesvineproduktion på 1.900 stk. årligt. På gården er der 1 kornsilo, varm og kold lufts tørreri, der bruges staldvarme til opvarmning af stuehuset og der er anpart i Pedersborg Vindmøllelaug. C.L. er medejer af I/S Bølling Cotel, som omtales under Hvirvelgårdvej 7.

LILLE SKINDBJERGVEJ 1, "ØSTER SKINDBJERG", DEJBJERG, 6900 SKJERN, tlf. 97-341352.

HENRY BOJSEN, gårdejer, født den 11.-2.-1932, søn af Olga og Jens Bojsen, Dejbjerg, gift den 30.-11.-1957 med Inga Nielsen, født den 2.-6.-1934, datter af Jenny og Søren Peder Nielsen, Gravballe. Parret har børnene: Jette, født den 1.-7.-1960, Bente, født den 18.-3.-1963 og Jens Peder, født den 30.-1.-1968.

H.B. overtog gården den 1.-11.-1957 fra sin far, som købte den i 1923, da den blev udstykket fra Dejbjerg Præstegård.

Ejendomsskyld 1.300.000. Areal 35 ha., heraf tilkøbt 17 ha. Desuden er der forpagtet 17 ha.



Stuehuset er opført omkring 1870 og senere udvidet og moderniseret, kostalden fra 1956 er udvidet flere gange, senest i 1974, hvor der også blev bygget roehus, kostald og lade er fra 1980/81 og maskinhuset 1987. Gården drives med en kvægproduktion på 65 årskøer, 65 ungdyr og 35 slagtekalve af racerne RDM og Jersey. Planteproduktionens salgsafgrøde er korn. Der er 4 traktorer, 1 vandingsmaskine, plansilo og kold lufts tørreri. På gården er 1 fast medhjælper og der bruges maskinstation til en del af markarbejdet.

LODALVEJ 1, "SDR. LODAL",  
LODAL, 6900 SKJERN, tlf. 97-  
364120.

ANDERS LODAHL, gårdejer,  
født den 28.-5.-1930, søn af Ma-  
rienne og Peder Lodahl, Marup,  
gift den 24.-5.-1955 med Else  
Lodahl, født den 23.-2.-1933,  
datter af Petra og Poul Lodahl,  
Lodal. Parret har børnene: Poul,  
født den 22.-9.-1959, Petra Ire-  
ne, født d. 3.-3.-1962, Kaj Ole,  
født d. 13.-4.-1963 og Ellen, født den 1.-5.-1965.

A.L. har været på Hammerum Landbrugsskole. Han overtog gården den 1.-6.-1955 fra sin svigerfar, nuværende ejer er 4. generation på gården, som kom i slægtens eje omkring 1855.

Ejendomsskyld 1.150.000. Areal 32 ha., heraf 2,5 ha. eng.

Stuehuset er opført 1912 og løbende moderniseret, kostalden fra 1939 er ombygget og udvidet senere, svinestalden fra 1939 er ombygget til kalvestald i 1982, halmlade opført 1977, laden fra 1939 er ombygget til kviestald i 1977, maskinhuse opført 1965 og 1987, desuden er der gylletanke. Gården drives med en kvægproduktion på 35 årskøer, 70 ungdyr og 20 slagtekalve af racen SDM. Der er 2 traktorer, 1 vandingsmaskine, kornsilo, varm og kold lufts tørreri. På gården er 1 fast medhjælper og maskinstation bruges til lidt af markarbejdet.



LODALVEJ 2, "NR. LODAHL",  
LODAL, 6900 SKJERN, tlf. 97-  
364135.

EGON DALGÅRD HANSEN, gård-  
ejer, født den 24.-10.-1938, søn  
af Kathrine Methea og Karl An-  
dreas Hansen, Hodsager, gift den  
26.-6.-1965 med Helga Bertelsen,  
født den 10.-6.-1945, datter af  
Astrid og Kristian Bertelsen, Må-  
bjerg. Parret har børnene: Jan,  
født den 15.-4.-1968, Ingrid, født  
den 2.-6.-1970 og Ove, født den  
11.-2.-1978.

E.D.H. har været på Lægård Landbrugsskole. Han overtog gården den 15.-3.-1970 fra Christian Christiansen. Gården fik sin nuværende placering i 1911.

Ejendomsskyld 1.600.000. Areal 46 ha., heraf tilkøbt 5 ha. Der er forpagtet 7 ha. Stuehuset er opført 1911 og løbende moderniseret, kostalden fra 1911 er renoveret og udvidet flere gange, senest i 1975, svinestalden er ombygget til spaltstald i 1977, lade opført 1911 og maskinhus 1980, desuden er der inden- og udendørs køresiloer og gylletanke. Gården drives med en kvægproduktion på 48 årskøer, 55 ungdyr og 45 slagtekalve af racen SDM. Planteproduktionens salgsafgrøder er ærter og raps. Der er 4 traktorer, 1 mejetærsker, 1 vandingsmaskine, tårnsilo, varm og kold lufts tørreri og der bruges staldvarme til opvarmning af stuehuset. På gården er 1 fast medhjælper.



LUNDGÅRDVEJ 1, "KÆRVANG",  
ASTRUP, 6900 SKJERN, tlf. 97-  
364263.

MAGNUS MIDTGAARD PEDER-  
SEN, gårdejer, født den 6.-5.-  
1930, søn af Mariane og Anthon  
Pedersen, Nr. Vium, gift d. 23.-  
12.-1956 med Inga Kristine Jen-  
sen, fabriksarbejder, født d. 8.-  
1.-1935, datter af Sidsel Marie  
og Laurits Thorvald Jensen, Fisk-  
bæk. Parret har børnene: Gert,  
født den 25.-6.-1958, Birgit,  
født den 25.-8.-1960, Preben, født den 13.-2.-1967 og Dan, født den 18.-6.-1974.

M.M.P. er tankvognchauffør ved MD-Food og tillidsmand i Nr. Vium. Han overtog gården den 1.-4.-1962 fra Morten Jensen, som byggede den, da den blev udstykket fra "Nørgård" i 1947.

Ejendomsskyld 1.150.000. Areal 8 ha.

Stuehuset er opført 1947, udvidet og moderniseret 1978, kostalden fra 1948 er udvidet og ombygget til svinestald i 1974, svinestald opført 1948 og udvidet 1974, lader opført 1948 og 1976, maskinhus 1970 og der er gylletank. Gården drives med en slagtesvineproduktion på 150 stk. årligt. Planteproduktionens salgsafgrøder er raps og ærter. Der er 1 traktor, plansilo samt varm og kold lufts tørreri. Maskinstation bruges til høst.



LUNDGÅRDVEJ 2, "LUNDGÅRD",  
ASTRUP, 6900 SKJERN, tlf. 97-  
364327.

HENRY LAURSEN, gårdejer,  
født den 11.-12.-1957, søn af  
Anna og Ejner Laursen, Astrup,  
gift den 14.-5.-1983 med Birgit  
Sievertsen, køkkenleder, født den  
19.-10.-1960, datter af Tove og  
Ole Sievertsen, Osted. Parret har  
børnene: Christina, født d. 22.-  
1.-1984 og Morten, født d. 5.-7.-  
1986.

H.L. har været på Borris og Midtjyllands landbrugsskoler. Han overtog gården den 1.-7.-1982 fra sin far.

Areal 32 ha. og der er lejet 6,5 ha.

Stuehuset er opført 1940 og løbende moderniseret, kostalde er opført 1929 og 1962, lade opført 1929, maskinhus 1978 og der er indendørs køresilo. Gården drives med en kvægproduktion på 40 årskøer, 45 ungdyr og 30 salgtekalve af racen SDM. Der er 3 traktorer og 1 vandingsmaskine. På gården er 1 skoledreng til hjælp og maskinstation bruges til en del af markarbejdet.

LUNDGÅRDVEJ 5, FASTERLUND,  
6900 SKJERN, tlf. 97-364188.

AKSEL PEDERSEN, gårdejer,  
født den 20.-2.-1932, søn af  
Nanna og Svend Pedersen, Her-  
borg, gift den 5.-11.-1955 med  
Edith Nielsen, tekstilarbejder,  
født d. 20.-6.-1933, datter af  
Clara og Niels Peder Nielsen,  
Ølgod. Parret har børnene: Jør-  
gen, født den 22.-3.-1956, Gun-  
nar, født d. 2.-11.-1957, Micha-  
el, født den 23.-2.-1961, Bente, født den 15.-10.-1962 og Kirsten, født d. 17.-3.-1967.



A.P. er tekstilarbejder. Han overtog gården den 1.-3.-1957 fra Kristian Lund, den blev dengang udstykket fra "Lundgård" og den nuværende ejer har selv opført gården. Ejendomsskyld 950.000. Areal 17 ha., heraf tilkøbt 4 ha., der er 5 ha. planrage og lignende.

Stuehuset er opført 1957 og udvidet 1974, kostalden fra 1957 er ombygget til svine-stald i 1974, svinestald opført 1970, lade 1957 og maskinhus 1969. Gården drives udelukkende med planteproduktion bestående af raps og korn. Der er 1 traktor, korn-silo samt varm og kold lufts tørreri. Maskinstation bruges til høst.

LUNDGÅRDVEJ 6, EJSTRUP, 6900 SKJERN, tlf. 97-364339. SØREN KRISTIAN SØRENSEN, gårdejer, født den 19.-12.-1957, søn af Åge Sørensen, Ejstrup, gift den 28.-5.-1981 med Jette Schmidt, køkkenassistent, født den 22.-9.-1961, datter af Lilly og Jeppe Schmidt, Krogager. Parret har børnene: Helle, født den 3.-3.-1980, Anja, født den 12.-5.-1983, Jannie, født d. 19.-2.-1985 og Heidi, født den 28.-5.-1988.



S.K.S. har været på Borris og Midtjyllands landbrugsskoler. Han overtog gården den 1.-9.-1979 fra sin far.

Ejendomsskyld 1.000.000. Areal 22 ha., heraf 1,5 ha. eng. Der er lejet 15 ha. Stuehuset er opført 1925 og løbende moderniseret, kostalden fra 1952 er udvidet i 1962 og moderniseret 1980, lade og maskinhus opført 1983, roehus og malkerum 1979, der er udendørs køresilo og gylletank. Gården drives med en kvægproduktion på 44 årskøer, 55 ungdyr og 24 slagtekalve. Planteproduktionens salgsafgrøde er raps. Der er 3 traktorer og 1 vandingsmaskine. Maskinstation bruges til en del af markarbejdet og der er 1 medhjælper i sommerhalvåret.



LUNDGÅRDVEJ 7, "NØRRELUND", EJSTRUP, 6900 SKJERN, tlf. 97-364036.

LARS HENRIK RAHBEEK, gård-ejer, født den 31.-8.-1917, søn af Mette Andrea og Rasmus Rahbek, Ejstrup, gift den 16.-2.-1950 med Kathrine Meistrup, født den 11.-11.-1925, datter af Marie og Michael Meistrup, Fiskbæk. Parret har børnene: Erik Henning, født den 3.-6.-1951, Mette Marie,

født den 26.-5.-1954 og Birte, født den 17.-11.-1957.

L.H.R. overtog gården i oktober 1949 fra sin far. Gården er fra omkring 1890. Ejendomsskyld 780.000. Areal 24 ha., heraf 2 ha. eng og 1 ha. plantage. Jorden er bortforpagtet.

Stuehuset er opført 1890 og udvidet 1980, kostalden er ombygget og udvidet flere gange, svinestald opført 1957, staklade 1952 og lader 1947 og 1951. På gården er der 1 traktor.

LUNDGÅRDVEJ 8, "BAKKELY", EJSTRUP, 6900 SKJERN, tlf. 97-364155.

VAGN CHRISTENSEN, gårdejer, født den 1.-1.-1933, søn af Mathilde og Michael Christensen, Ejstrup, gift den 30.-4.-1955 med Lilly Levring, født den 2.-1.-1934, datter af Hansigne og Laurids Levring, Bjerringbro. Parret har børnene: Tove, født d. 6.-1.-1957 og Svend, født den 4.-6.-1961.

V.C. overtog gården i 1955 fra sin far, nuværende ejer er 3. generation på gården, som kom i slægtens eje i 1898.



"Bakkely"s areal er 16 ha.

Stuehuset er opført omkring 1889 og løbende moderniseret, kostald og svinestald fra 1911 er moderniseret omkring 1950, ladden fra 1911 er udvidet i 1950 og foderhuset er fra 1950. Gården drives med en kvægproduktion på 7 årskøer + 7 stk. opdræt af racen SDM, desuden er der 2 årssøer, der produceres ca. 40 slagtesvin årligt. Planteproduktionens salgsafgrøde er ærter. Der



er 1 traktor og 1 rørvandingsanlæg. Maskinstation bruges til en del af markarbejdet.



LUNDGÅRDVEJ 11, EJSTRUP, 6900 SKJERN, tlf. 97-364373. SØREN BIRKEBÆK JØRGENSEN BUBEL, gårdejer, født den 8.-12.-1952, søn af Gerda og Valter Frederik August Jørgensen Bubel, Ejstrup, gift den 7.-7.-1973 med Inge-Marie Dam, dagplejer, født den 1.-3.-1954, datter af Ruth og Børge Dam, Østerlars. Parret har børnene: Brian, født den 24.-5.-1973, Kenneth, født den 17.-7.-1975, Morten, født den 1.-12.-

1981 og Karsten, født den 14.-2.-1984.

S.B.J.B. er indkøber ved Vestfarm i Lem, han er i bestyrelsen for Borris-Faster Husmandsforening og medlem af svineproduktionsudvalget i Skjern-Tarm kredsen. Han overtog gården den 1.-7.-1979 fra sin far. Gården kom i slægtens eje i 1884.

Ejendomsskyld 490.000. Areal 13,2 ha., heraf 2,2 ha. mose, eng og lignende.

Stuehuset er opført 1923 og udvidet 1986, svinestald opført 1960 og lade 1955. Gården drives med en svineproduktion på 10 årssøer, der produceres ca. 230 slagtesvin årligt. Planteproduktionens salgsafgrøde er ærter. Der er 2 traktorer, 1 mejetærsker og 1 rørvandingsanlæg.

LYAGERVEJ 1, "LYAGERGÅRD", LYAGER, 6900 SKJERN, tlf. 97-351010.

HANS SKYDSGAARD PEDERSEN, gårdejer, født den 8.-10.-1915, søn af Anton og Ingeborg Pedersen, "Lyagergård".

H.S.P. overtog gården i 1952 fra sine forældre, nuværende ejer er 3. generation på gården, som kom i slægtens eje i 1872. Gården fik sin nuværende placering i 1914.

Ejendomsskyld 720.000. Areal 28,6 ha., heraf 4 ha. plantage.

Stuehuset er opført 1914 og løbende vedligeholdt, kostald, svinestald og lade er opført 1914 og maskinhus 1960. Planteproduktionens salgsafgrøder er korn, ærter og raps. Der er 2 traktorer, 1 vandingsmaskine, kornsilo samt varm og kold lufts tørreri. Maskinstation bruges til lidt af markarbejdet.





LYAGERVEJ 6, LYAGER, 6900 SKJERN, tlf. 97-352062.

JENS LAURIDS LAURIDSEN, gårdejer, født den 4.-4.-1959, søn af Anna og Villiam Lauridsen, Lyager, gift den 6.-10.-1959 med Signe Holk, kontorassistent, født den 6.-10.-1959, datter af Marie og Jens Holk, Vostrup. Parret har børnene: Kenneth, født d. 8.5.-1987 og Kasper, født den 9.- 10.-1989.

J.L.L. har været på Borris Landbrugsskole. Han overtog gården den 1.-7.-1985 fra sin far, nuværende ejer er 3. generation på gården, som blev bygget af bedsteforældrene.

Areal 28 ha., heraf 5 ha. eng. Der er forpagtet 11 ha.

Stuehuset er af ældre dato, men restaureret senest i 1989, kostalde er opført 1959, 1961 og 1988, lade 1957 og maskinhus 1986, der er gylletank. Gården drives med en kvægproduktion på 45 årskøer, 40 ungdyr og 24 slagtekalve af racen SDM. Planteproduktionens salgsafgrøde er korn. Der er 2 traktorer, 1 mejetærsker, plansilo samt varm og kold lufts tørreri. Maskinstation bruges til lidt af markarbejdet.



LYNGVEJEN 1, "GAMMELJORD", SÆDDING, 6900 SKJERN, tlf. 97-362118.

SØREN GAMMELJORD, gårdejer, født den 21.-1.-1922, søn af Jensine og Niels Peter Gammeljord (Nielsen), gift den 7.-5.-1955 med Dorthea Kjær, fru, født den 8.- 1.-1926, datter af Line og Jens Kjær, Bøstrup. Parret har børnene: Jens Peder, født den 7.-9.- 1957 og Kristian, født den 4.- 4.-1962.

S.G. er i bestyrelsen for Skjern Eksportmarked. Han overtog gården fra sin far, nuværende ejer er 4. generation på gården.

Ejendomsskyld 1.050.000. Areal 36,5 ha. og der er lejet 1 ha.

Stuehuset er opført omkring 1840, det er tilbygget flere gange senest i 1971, kostalden fra 1928 er udvidet 1967, svinestald og lade er opført 1928, svinetalden er senere ombygget til kvægstald, maskinhuset er fra 1974 og der er udvendig køresilo. Gården drives med en kvægproduktion på 36 årskøer, 45 ungdyr og 18 slagtekalve af racen SDM. Der er 3 traktorer og 1 mejetærsker.

LYNGVEJEN 6, "BAKKELY", SÆDDING, 6900 SKJERN, tlf. 97-362192.

SVEND OLESEN, gårdejer, født den 30.-6.-1927, søn af Maren og Laurids Olesen, Sædding, gift den 26.-11.-1961 med Ingrid Svenningsen, fru, født den 22.-10.-1932, datter af Bodil og Holger Svenningsen, Sdr. Dråby. Parret har datteren Mette, født den 31.-3.-1964. S.O. overtog gården den 1.-11.-1961 fra sin far.

Ejendomsskyld 1.300.000. Areal 20 ha.

Hele gården nedbrændte i 1949, den blev genopbygget med stuehus, i 1950, det er senere moderniseret og ombygget flere gange, desuden blev der bygget kostald og lade i 1950, løsdriftstald 1964, kviestald 1974 og maskinhus 1975, der er udendørs køresilo.





Gården drives med en kvægproduktion på 40 årskøer og 55 ungdyr af blandet race. Der er 2 traktorer og 1 markvandingsanlæg. Maskinstation bruges til en del af markarbejdet.

LÆNGSTEDAL 2, "FELDSING", GÅSDAL, 6900 SKJERN, tlf. 97-194418.

PER HARRALD JENSEN, gård-ejer, født den 17.-4.-1956, søn af Magny og Thorvald Jensen, Borris, gift den 23.-5.-1987 med Bodil Gosvig, syerske, født den 26.-8.-1960, datter af Lydia og Erik Gosvig, Borris. Parret har datteren Malene, født den 18.-2.-1988.

P.H.J. har været på Borris Landbrugsskole. Han overtog gården den 15.-7.-1986 fra sin far. Gården kan føres tilbage til 1852.

Ejendomsskyld 870.000. Areal 43 ha., heraf 8 ha. eng.

Stuehuset er opført 1852 og løbende moderniseret, kostalden fra 1900 er senere moderniseret, svinestalden opført 1964 benyttes nu som kalvestald, hestestalden fra 1910 er ombygget til svinestald, hønsehus opført 1930, laden fra 1910 er ombygget til kostald og maskinhuset er fra 1977, desuden er der gylletank. Gården drives med en kvægproduktion på 40 årskøer, 40 ungdyr og 20 slagtekalve af racen SDM. Planteproduktionens salgsafgrøder er korn og ærter. Der er 4 traktorer, 1 mejetærsker, 1 vandingsmaskine, plansilo samt varm og kold lufts tørreri. Maskinstation bruges til lidt af markarbejdet og gården drives sammen med Årupvej 1.



LÆNGSTEDAL 4, "VINDELBO-GÅRD", GÅSDAL, 6900 SKJERN, tlf. 97-194136.

JØRGEN RINDOM, gårdejer, født den 15.-6.-1960, søn af Gerda og Kristian Rindom, Gåsdal, bor sammen med Annie Madsen, født den 30.-12.-1960, datter af Gerda og Henning Madsen, Gåsdal. Parret har sønnen Michael, født d. 17.- 8.-1988.

J.R. har været på Borris Landbrugsskole. Han overtog gården

den 1.-7.-1985 fra sin far, nuværende ejer er 3. generation på gården, som kom i slægtens eje omkring 1915.

Ejendomsskyld 2.350.000. Areal 41 ha., heraf 1 ha. plantage.

Stuehuset er af ældre dato, men udvidet og restaureret i 1964/65, avlsbygningerne nedbrændte i 1977 og der blev bygget kostald og lade i 1978, ungdyrstald 1988, maskinhuset fra 1973 blev udvidet 1987, desuden er der inden- og udendørs køresilo og gylletanke. Gården drives med en kvægproduktion på 65 årskøer, 100 ungdyr og 35 slagtekalve af racen DRK. Planteproduktionens salgsafgrøde er korn. Der er 5 traktorer og 1 vandingsmaskine. På gården er 1 fast medhjælper og der bruges lidt maskinstation. Gården drives sammen med Længstedal 6.

LÆNGSTEDAL 6, GÅSDAL, 6900 SKJERN.

JØRGEN RINDOM, gårdejer, omtales under Længstedal 4.

J.R. overtog gården den 1.-10.-1985 fra Mads Rindom.

Ejendomsskyld 590.000. Areal 21 ha., heraf 5 ha. eng.

Stuehuset er opført 1955, kostald, svinestald og lade er ligeledes fra 1955. Gården drives udelukkende med planteproduktion sammen med Længstedal 4.

LÆNGSTEDAL 8, "LYNGTOFT", HØJBY, 6900 SKJERN, tlf. 97-194330.

HERLUF LYNGTOFT JENSEN, gårdejer, født den 18.-2.-1952, søn af Helga og Svend Aage Jensen, Højby, gift den 20.-7.-1974 med Inger Dorthea Østergaard Andersen, født den 31.-7.-1955, datter af Mary og Karl Emil Andersen, Sdr. Vium. Parret har børnene: Benno, født den 29.-8.-1975, Ivan, født den 15.-3.-1979 og Winnie, født den 11.-6.-1984.

H.L.J. overtog gården den 1.-8.-1979 fra sin far, som byggede den i 1940, forældrene opdyrkede selv heden.

Ejendomsskyld 830.000. Areal 25,2 ha.

Stuehuset er opført 1940, løbende moderniseret og udvidet i 1989, kostalden fra 1940 er udvidet i 1987, kalvestald opført 1980, lade 1940 og maskinhus 1982, der er udendørs køresilo og gylletank. Gården drives med en kvægproduktion på 45 årskøer, 52 ungdyr og 23 slagtekalve af racen SDM. Der er 3 traktorer, 1 mejetærsker og 1 vandingsmaskine. Maskinstation bruges til lidt af markarbejdet. Gården drives sammen med Roderdal 9, Videbæk Kommune.



LÆNGSTEDAL 10, "FELDSINGHØJ", HØJBY, 6900 SKJERN, tlf. 97-194298.

VILLY ANDREASEN, gårdejer, født den 10.-6.-1937, søn af Dagny og Peder Andreasen, Grauballe, gift den 27.-12.-1965 med Vera Kristensen, hjemmehjælper, født den 24.-12.-1939, datter af Sofie og Karl Richnagel Kristensen, Hegnsvig. Parret har børnene: Kirsten, født i 1967 og Peder, født i 1973.

V.A. har været på Haslev Landbrugsskole. Han overtog gården i marts 1973 fra Kristian Smidt. Areal 19,9 ha.

Stuehuset er opført 1939 og udvidet 1978, kostalden fra 1939 er ombygget til svinestald i 1959/60, halmlade opført 1950, lade 1939 og maskinhus 1959. Gården drives med en svineproduktion på 40 årssøer, der sælges ca. 100 smågrise og 500 slagtesvin årligt. Planteproduktionens salgsafgrøder er rug og raps. Der er 3 traktorer, 2 mejetærskere, 1 vandingsmaskine, plansilo samt varm og kold lufts tørreri. Gården drives stort set uden fremmed arbejdskraft.

LÆNGSTEDAL 12, "EJSDALGÅRD", HØJBY, 6900 SKJERN.

JENS KRISTENSEN, gårdejer, omtales under Længstedal 14.

J.K. overtog gården i 1989 fra sin far, Karl Kristensen, som byggede den og opdyrkede jorden i 1938.

Ejendomsskyld 810.000. Areal 23,5 ha., heraf 1,5 ha. eng.

Stuehuset er opført 1963, kostald, lade og svinestald 1938 samt maskinhus 1950. Gården drives udelukkende med planteproduktion sammen med Længstedal 14. På gården er der kornsilo og varm og kold lufts tørreri.

LÆNGSTEDAL 14, HØJBY, 6900 SKJERN, tlf. 97-194232.

JENS KRISTENSEN, gårdejer, født den 2.-10.-1939, søn af Ester og Karl Kristensen, Højby, gift den 20.-7.-1968 med Gerda Højstrup Jensen, født den 14.-10.-1949, datter af Anne Marie og Svend Aage Jensen, Borris. Parret har børnene: Bo, født d. 24.-6.-



1969, Finn, født den 7.-11.-1972 og Tina, født den 6.-2.-1976. Jens Kristensen har været på Borris Landbrugsskole, han er i repræsentantskabet for Tulip Slagteriet. Han overtog gården i november 1965 fra Åge Søndergaard. Gården blev udstykket i 1940 som en hedeparcel.

Længstedal 14's ejendomsskyld er 1.400.000. Areal 16,5 ha. Stuehuset er opført 1940 og ud-

videt 1974, kostalden er fra 1978, svinestalde fra 1940, 1960 og 1971, stalden fra 1940 er moderniseret i 1979, staklade opført 1968, laden fra 1940 er udvidet i 1955, maskinhuse er opført 1958 og 1988, desuden er der indendørs køresilo og gylletank. Gården drives som altidigt landbrug med en kvægproduktion på 36 årskøer, 40 ungdyr og 18 slagtekalve af racen SDM, svineproduktionen er på 30 årssøer og der produceres ca. 400 slagtesvin årligt. Der er 4 traktorer, 1 mejetærsker, 1 vandingsmaskine, 1 rørvandingsanlæg, kornsilo, varm og kold lufts tørreri og der bruges staldvarme til opvarmning af stuehuset. På gården er 1 fast medhjælper og maskinstation bruges til lidt af markarbejdet. Gården drives sammen med Længstedal 12.



LÆNGSTEDAL 16, HØJBY, 6900 SKJERN, tlf. 97-194040.

JOHANNES PEDERSEN, gårdejer, født den 3.-10.-1939, søn af Anna og Jens Pedersen, Ø. Mørup, gift den 6.-11.-1965 med Grete Nielsen, født den 2.-6.-1943, datter af Ester og Viggo Nielsen, Højby. Parret har børnene: Marianne, født den 6.-6.-1966, Jens, født den 11.-5.-1967 og Carsten, født den 15.-8.-1968.

J.P. har været på Bygholm Landbrugsskole, han er i bestyrelsen for Skjern Å Andel. Han overtog gården d. 1.-3.-1970 fra Thornvig Olsen. Gården opstod i 1938 af hedelodder fra gårdene omkring Borris. Ejendomsskyld 2.000.000. Areal 52,5 ha., heraf tilkøbt 34 ha., der er 1 ha. skov og plantage og der er lejet 13 ha.

Stuehuset er opført 1979, kostalden fra 1938 er renoveret senest i 1975, hvor der også blev bygget ungdyrstald, lade opført 1938, maskinhuse 1982 og 1988, desuden er der indendørs køresiloer og gylletanke. Gården drives med en kvægproduktion på 59 årskøer, 76 ungdyr og 35 slagtekalve af racen SDM. Planteproduktionens salgsafgrøder er ærter og korn. Der er 4 traktorer, 1 mejetærsker, 2 vandingsmaskiner, plansilo, varm og kold lufts tørreri og der anvendes staldvarme til opvarmning af stuehuset. På gården er 1 fast medhjælper og der bruges en del maskinstation.

LÆNGSTEDAL 22, "SKOVVANG", HØJBY, 6900 SKJERN, tlf. 97-194218.

VIGGO NIELSEN; landmand, født den 25.-4.-1912, søn af Birte Kirstine og Niels Jørgen Nielsen, Langelund, gift den 23.-5.-1941 med Ester Jensen, født d. 18.-2.-1920, datter af Kirstine og Viggo Jensen, Faster. Parret har børnene: Ruth, født den 12.-6.-1942, Grete, født d. 2.-6.-1943,

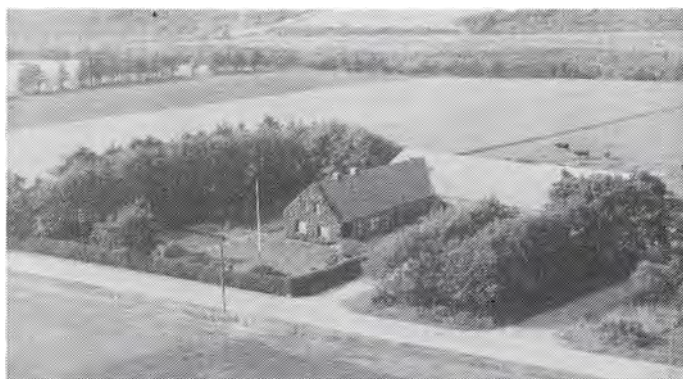

Knud, født den 10.-12.-1944, Karen, født den 13.-8.-1950, Bente, født den 22.-2.-1955 og død den 7.-9.-1967 samt Asta, født den 30.-7.-1956.

V.N. har været på Borris Landbrugsskole. Han overtog gården i 1939, det var dengang en hedeparcel og V.N. opdyrkede heden. 2 ha. blev i perioden 1940-1960 brugt som forsøgsjord i forbindelse med fosfor og kali chokbehandling, forsøget blev ledet af Forsøgsgården i Borris.

Ejendomsskyld 510.000. Areal 15,4 ha., heraf tilkøbt 3,3 ha., der er udlejet 13 ha. Stuehuset er opført 1940 og løbende moderniseret, kostald og svinestald er bygget i 1940 og udvidet i 1947, laden fra 1940 er udvidet i 1947 og maskinhuset er fra 1950. På gården er der 1 traktor.

LØNBORGVEJ 2, "LADEKJÆR",  
6900 SKJERN, tlf. 97-350845.

POUL ERIK JEPPESEN, grosserer, født den 13.-6.-1937, søn af Karen Marie og Niels Jakobsen Jeppesen, Marup, gift den 3.-12.-1960 med Eva Ladekær Hansen, medhjælpende hustru, født d. 18.-1.-1939, datter af Karen og Hans Nikolaj Hansen, "Ladekjær". Parret har børnene: Niels Ole, født den 6.-5.-1962 og Hans, født den 11.-9.-1964.

P.E.J. overtog gården den 1.-1.-1971 fra sin svigerfar. E.L.H.s bedstefar opdyrkede en del hede, det vides med sikkerhed, at gården eksisterede i 1787 og var en slægtesgård indtil 1890, hvor ejeren dør og enken gifter sig ind i Hansen (Ladekær) slægten. Ejendomsskyld 1.250.000. Areal 53 ha., heraf 9 ha. hede. Der er bortforpagtet 44 ha. Stuehuset er opført 1880 og restaureret 1974, kostald og svinestald er opført 1939, lade og maskinhus er ombygget til lager og kontor, lade opført 1912 og maskinhus 1952. Jeppesen Frø - grossistvirksomhed i havefrøbrnachen drives fra gården. P.E.J. har andel i Skjern Vindmøllelaug.



LØNBORGVEJ 4, "BANKSGÅRDE", HEDEBY, 6900 SKJERN, tlf. 97-352165.

JOHANNES AAGAARD DYRVIG, landmand, født den 29.-4.-1947, søn af Anna Kathrine og Jens Peder Dyrvig, Finderup, gift den 8.-5.-1971 med Bente Jørgensen, medhjælpende hustru, født den 27.-5.-1945, datter af Erna Marie og Sigfred Jørgensen, Tobberup. Parret har børnene: Laila, født den 29.-3.-1975 og Stefan, født den 12.-4.-1980. J.AA.D. arbejder ved en murer. Han overtog gården i juni 1970 fra Erik Old Jensen. Ejendomsskyld 850.000. Areal 36 ha., heraf tilkøbt 19 ha. og der er forpagtet 2,5 ha. Stuehuset er opført omkring 1930 og løbende moderniseret, kostalden fra 1930 er moderniseret i 1975, hvor der også er bygget lade, kyllingehuse er opført 1988 og maskinhus 1972. Gården drives med en kyllingeproduktion på 40.000 stk. årligt. Planteproduktionens salgsafgrøder er ærter, raps, byg, hvede, kartofler, pillegræs og frø. Der er 3 traktorer, 1 mejetærsker, 2 markvandingsanlæg, plansilo, korntørreri og andel i Skjern Vindmøllelaug. Gården drives sammen med Østerbyvej 32, Egvad Kommune.



LØNBORGVEJ 11, "HEDEBY-GÅRD", HEDEBY, 6900 SKJERN, tlf. 97-350269.

SVEND ÅGE PILGAARD PEDERSEN, gårdejer, født den 10.-5.-1944, søn af Kathrine Pilgaard og Andreas Pedersen, Hedeby, gift den 15.-8.-1970 med Birgit Røjkjær, medhjælpende hustru, født den 29.-3.-1947, datter af Ella og Peder Røjkjær, Breth. Parret har børnene: Lisbeth, født



den 31.-1.-1977, Lone, født den 29.-3.-1982 og Andreas, født den 13.-2.-1986. S.Å.P.P. har været på Haslev Landbrugsskole. Han overtog gården den 30.-6.-1970 fra sin mor, nuværende ejer er 5. generation på gården, som kom i slægtens eje i 1830. Ejendomsskyld 1.800.000. Areal 75 ha., heraf tilkøbt 31 ha. Stuehuset er opført 1913 og løbende moderniseret, kostalden fra 1951 er moderniseret i 1975, halmlade opført 1979, lade 1951 og maskinhus 1972, der er indendørs køresilo og gylletank. Gården drives med en kvægproduktion på 50 årskøer og 90 stk. opdræt af racen SDM. Planteproduktionens salgsafgrøder er ærter, raps, græsfrø og korn. Der er 2 traktorer, 1 vandingsmaskine, plansilo, kold og varm lufts tørreri samt andele i Skjern Vindmøllelaug. På gården er 1 fast medhjælper og maskinstation bruges til høst.

MEJLBYVEJ 1, "KROERSGÅRD",  
MEJLBY, 6900 SKJERN, tlf. 97-369149.

POUL THERKILDTSEN, gårdejer, født den 30.-11.-1960, søn af Inge og Johannes Therkildsen, Mejlby, gift den 6.-12.-1986 med Irene Bennetsen, ekspedient, født den 2.-9.-1964, datter af Asta og Erik Bennetsen, Spjald. Parret har børnene: Martin, født d. 11.-3.-1988 og Søren, født den 13.-8.-1989.



P.T. har været på Bygholm Landbrugsskole, han er i repræsentantskabet for DLG Midt-Vest. Han overtog gården den 1.-8.-1986 fra sin far, som købte den i 1954. Gården kan føres tilbage til år 1600.

Ejendomsskyld 1.700.000. Areal 59 ha. og der er forpagtet 4 ha.

Stuehuset er opført 1937 og løbende moderniseret, kostalden fra 1959 er udvidet i 1969 og 1973, kalvestalden fra 1890 er ombygget i 1987, laden fra 1959 er udvidet 1969, maskinhus opført 1975, der er udendørs køresilo og gylletank. Gården drives med en kvægproduktion på 58 årskøer, 65 ungdyr og 30 slagtekalve af racen SDM. Planteproduktionens salgsafgrøder er raps, ærter og korn. Der er 3 traktorer, 1 vandingsmaskine, tårnsilo, varm og kold lufts tørreri og der bruges staldvarme til opvarmning af stuehuset. På gården er 1 fast medhjælper og der bruges maskinstation til en del af markarbejdet.

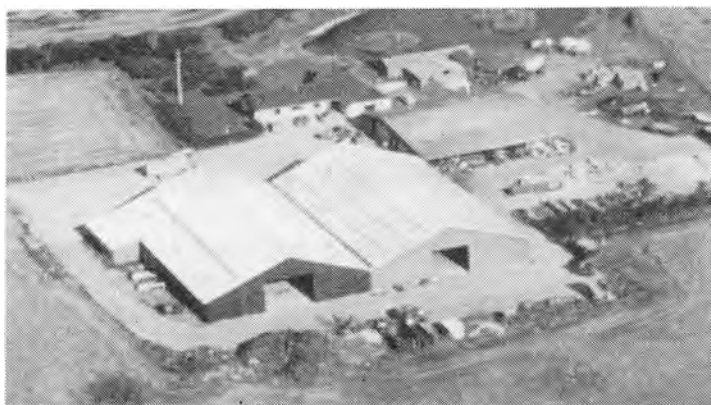

MEJLBYVEJ 5, "STAUNING MASKINSTATION", MEJLBY, 6900 SKJERN, tlf. 97-369133.

KRISTIAN ASTRUP, entreprenør og gårdejer, født d. 31.-5.-1942, søn af Kirstine og Sigfred Astrup, Mejlby, gift den 16.-11.-1963 med Anne Marie Mouritsen, medhjælpende hustru, født d. 26.-5.-1945, datter af Magda og Johannes Mouritsen, Sønderhå. Parret har børnene: Jørgen, født d. 16.-9.-1964, Henrik, født d.

27.-8.-1965, Lars Bo, født den 17.-2.-1971 og Claus Peder, født den 28.-11.-1975. K.A. er kasserer i Midtjyske Maskinstationer. Han overtog gården den 20.-8.-1963 fra sin far, nuværende ejer er 3. generation på gården, som blev bygget af bedstefaderen i 1889.

Ejendomsskyld 2.200.000. Areal 18 ha., heraf 1 ha. skov. Der er forpagtet 43 ha. Stuehuset er ombygget og udvidet flere gange, frokosttrum er opført 1982, lader 1984 og 1987 samt maskinehuse 1952, 1969, 1975 og 1982. Gården drives udelukkende med planteproduktion bestående af raps, ærter, korn og pillegræs. Der drives maskinstation

fra ejendommen og maskinparken består af 14 traktorer, 9 mejetærskere samt alsidig maskinpark for drift af maskinstation og entreprenørvirksomhed. Der er 15 faste medarbejdere og 7 sæsonansatte. Gården drives sammen med Stauningvej 70.

MEJLBYVEJ 6, "SAND" (MEJLBY MASKINSTATION), MEJLBY, 6900 SKJERN, tlf. 97-369145. LAURIDS ERIK ANDERSEN, maskinstationsejer og gårdejer, født den 26.-5.-1955, søn af Gerda og Svend Andersen, Mejlby, gift den 21.-6.-1980 med Eva Andbæk, født den 24.-8.-1956, datter af Olivia og Jens Andbæk; Højmark. Parret har børnene: Britt, født den 3.-11.-1980 og Agnethe, født den 13.-8.-1983.



L.E.A. har været på Borris og Riber Kjærgård landbrugsskoler, han er i bestyrelsen for Stauning Lodsejerforening. Han overtog gården den 1.-8.-1987 fra Gerda Andersen, den kom i slægtens eje i 1954.

Ejendomsskyld 1.600.000. Areal 48,2 ha., heraf 1,5 ha. skov. Desuden er der forpagtet 200 ha.

Stuehuset er opført 1880 og løbende moderniseret, kostald, svinestald og lade er ombygget til værksted, lager og mandskabsrum, maskinhuse er opført 1972, 1982 og 1986, kalklager 1989. Gården drives udelukkende med planteproduktion bestående af korn, ærter, raps, frøgræs, pillegræs og kartofler. Den drives som maskinstation og har en maskinpark på 11 traktorer, 6 mejetærskere, 1 vandingsmaskine, 1 kombimaskine til ammoniaknedfældning og såning, bigballepresser sammenbygget med snitter og andre nødvendige maskiner til maskinstationsdrift, desuden køres der kalk fra eget kalklager, der er kornsilo samt varm og kold lufts tørreri. På maskinstationen er der 8 fastansatte og 5 sæsonansatte.



NR. VOGNBJERGVEJ 1, ALKÆRSIG, 6900 SKJERN, tlf. 97-350652.

HANS HERLUF THYGESEN, gårdejer, født den 21.-5.-1925, søn af Mariane og Anders Thygesen, Ånum, gift den 9.-10.-1956 med Gerda Jensen, husassistent, født den 7.-8.-1934, datter af Inger og Laurids Old Jensen, Videbæk. Parret har børnene: Anders, født den 1.-12.-1957, Marianne, født den 23.-7.-1959, Car-

sten, født den 21.-7.-1962 og Hanne, født den 13.-7.-1966.

H.H.T. overtog gården den 1.-10.-1956 fra Mikkel Vognbjerg, den blev udstykket som hedeparcel i 1905.

Ejendomsskyld 940.000. Areal 29 ha., heraf tilkøbt 13 ha. og der er forpagtet 5 ha. Stuehuset er opført 1905, udvidet og moderniseret i 1972, kostalden er fra 1957 og senere udvidet, lade opført 1957 og maskinhuse 1960 og 1979. Gården drives med en kvægproduktion på 26 årskøer, 25 ungdyr og 24 slagtekalve af racerne SDM og RDM. Planteproduktionens salgsafgrøder er korn og raps. Der er 3 traktorer og der anvendes staldvarme til opvarmning af stuehuset. Maskinstation bruges til høst.

NR. VOGNBJERGVEJ 9, "FJORDBLINK", VOGNBJERG, 6900 SKJERN, tlf. 97-351043. JENS LODAHL, gårdejer, født den 18.-6.-1928, søn af Mariane og Peder Lodahl, Marup, gift den 18.-5.-1956 med Anne Frederikke Rosenlund, født den 21.-11.-1934, datter af Mathilde og Christian Rosenlund, Jægerlund. Parret har børnene: Mathilde



Kristine, født den 24.-2.-1957, Peder, født den 17.-7.-1958, Gurli Mariane, født den 25.-3.-1960, Inger Marie, født den 8.-10.-1963 og Lisbeth, født den 8.-8.-1965. Jens Lodahl har været på Hammerum Landbrugsskole, han byggede selv gården på uopdyrket hede i 1954 på jord fra Harald Nørremark.

Ejendomsskyld 840.000. Areal 26,5 ha., heraf tilkøbt 11 ha. 1,5 ha. er plantage. Der er bortforpagtet 11 ha.

Stuehuset er opført 1955 og udvidet 1978, kostald og lade fra 1955 er udvidet i 1974 samt maskinhuset fra 1960, der er gylletank. Gården drives med en kvægproduktion på 7 årskøer, 11 ungdyr og 70 slagtekalve af racen Jersey, desuden er der 3 ungd kreaturer af blandet race. Planteproduktionens salgsafgrøder er korn og raps. Der er 1 traktor, 1 vandingsmaskine og kornsilo. Maskinstation bruges til lidt af markarbejdet.



NYSTEDVEJ 3, "LILLELUND", NYSTED, 6900 SKJERN, tlf. 97-341135.

KJELD MORTENSEN, deltids landmand, født den 3.-5.-1941, søn af Thora og Svend Åge Mortensen, Næstved, gift den 7.-3.-1964 med Lis Dueholm, fabriksarbejder, født den 23.-5.-1944, datter af Elisabeth og Christian Dueholm, Tim. Parret har børnene: Majbritt, født den 26.-5.-1964, Birthe, født

den 30.-7.-1966 og Per, født den 6.-9.-1971.

K.M. er murerarbejdsmand, han har været på Ladelund Landbrugsskole. Han overtog gården den 28.-2.-1965 fra Alfred Olesen. Gården eksisterede i 1880, den nedbrændte i 1907, hvor 2 børn indebrændte.

Ejendomsskyld 880.000. Areal 22 ha., heraf tilkøbt 11 ha. Der er forpagtet 7 ha. Stuehuset er af ældre dato, men udvidet og moderniseret i 1978, kostalden fra 1962 er udvidet i 1972, hvor der også blev bygget svinestald og lade, maskinhuset er fra 1986. Gården drives med en svineproduktion på 10 årssøer, der produceres ca. 200 slagtesvin årligt. Planteproduktionens salgsafgrøder er raps og korn. Der er 3 traktorer, 1 mejetærsker, kornsilo, varm og kold lufts tørreri samt halmfyr. Maskinstation bruges til lidt af markarbejdet.

NØRRELUNDVEJ 1, FASTERLUND, 6900 SKJERN, tlf. 97-364203.

GUNNAR Ø. KRISTENSEN, gård-ejer, født den 4.-2.-1930, søn af Ane og Jens Kristensen, Fasterlund, gift den 30.-7.-1965 med Margrethe Vestergård Andersen, lærer, født den 26.-4.-1933, datter af Kirstine og Anders Vestergård Andersen, Astrup. Parret har børnene: Jens Jacob, født den 17.-4.-1969, Jesper, født den 7.-5.-1970 og Kirsten, født den 30.-12.-1971.

G.Ø.K. er ansat ved Statsfrøkontrollen. Han overtog gården i april 1956 fra sin far. Ejendomsskyld 970.000. Areal 20 ha. og der er forpagtet 3 ha.





Stuehuset er opført 1930 og løbende moderniseret, kostald, svinestald og lade er fra 1959, spaltestald 1973 og maskinhus 1967, der er gylletank. Gården drives udelukkende med planteproduktion bestående af raps, korn og jordbær. Der er 2 traktorer, anpart i mejetærsker, rørvandingsanlæg, plantemaskine, plastudlægger og halmsnitte. I jordbærsæsonen er der en del ansatte.

NØRRELUNDVEJ 2, FASTERLUND,  
6900 SKJEN, tlf. 97-364219.

JOHANNE KNUDSEN, gårdejerske, født den 21.-1.-1902, datter af Johanne og Mads Madsen, Fasterlund, gift den 3.-7.-1923 med Marinus Knudsen, gårdejer, født den 21.-10.-1888, søn af Jakob Knudsen, Nr. Vium. Parret har sønnen Jakob, født den 1.-5.-1924. M.K. døde i 1967. Han overtog gården i 1923 fra sin far, som selv byggede den i 1900.

Areal 7 ha. Jorden er bortforpagtet.

Stuehuset er opført 1900 og udvidet 1964 og løbende vedligeholdt, kostald, svinestald og lade er fra 1900, laden er udvidet omkring 1960 og maskinhuset er fra 1968.



NØRRELUNDVEJ 6, FASTERLUND,  
6900 SKJERN, tlf. 97-364043.

KNUD SØRENSEN, gårdejer, født den 18.-1.-1946, søn af Gerda og Søren Sørensen, Ejstrupholm, gift den 3.-4.-1971 med Rita Andreasen, sygehjælper, født d. 6.-4.-1941, datter af Dagny og Jens Andreasen, Vejrum. Parret har børnene: Kurt, født den 14.-5.-1972, Per, født den 3.-7.-1973 og Solveig, født den 14.-8.-1977.

K.S. har været på Hammerum Landbrugsskole. Han overtog gården i 1968 fra Christian Nørrum.

Ejendomsskyld 1.320.000. Areal 23 ha., heraf tilkøbt 6 ha. Der er forpagtet 6 ha. Stuehuset er omfattende moderniseret 1974-1985, kostalde er opført 1957 og 1972, lade 1939, maskinhus 1978 og foderhus 1988, desuden er der gylletank. Gården drives med en kvægproduktion på 36 årskøer og 50 slagtekalve af racen SDM. Der er 2 traktorer og 1 vandingsmaskine. Maskinstation bruges til en del af markarbejdet.

NØRRELUNDVEJ 8, FASTERLUND,  
6900 SKJERN, tlf. 97-364204.

ARNE SOLSØ, gårdejer, født den 22.-10.-1937, søn af Ingeborg og Peder Solsø, Fasterlund, gift den 6.-11.-1965 med Lina Marie Jensen, husmor, født d. 17.-9.-1943, datter af Amma og Mads Christian Jensen, Astrup. Parret har børnene: Else, født den 18.-12.-1966, Bente, født d. 11.-6.-1969, Peder, født den 22.-8.-1973 og Anne Marie, født d. 13.-11.-1977.

A.S. har været på Haslev Landbrugsskole, han er byrådsmedlem i Skjern Byråd. Han overtog gården den 1.-6.-1964 fra sin far, nuværende ejer er 3. generation på gården,





som kom i slægtens eje omkring 1890.

Ejendomsskyld 1.150.000. Areal 25 ha. og der er forpagtet 10 ha.

Stuehuset er opført 1893, ombygget og moderniseret i 1982, kostalden er opført 1966, lade 1927, halmlade 1985 og maskinhus 1971/72, desuden er der gylletank. Gården drives med en kvægproduktion på 25 årskøer, 25 ungdyr og 15 slagtekalve af racen SDM. Planteproduktionens salgsafgrøder er raps, ærter og byg. Der er 2 traktorer, halvpart i mejetærsker, 1 vandingsmaskine og kornsilo.

ODDERSKÆRVEJ 1, "SØNDERGÅRD", BORRIS, 6900 SKJERN. HERLUF DOKKEDAL SØRENSEN, gårdejer, omtales under Odderskærvej 5.

H.S.D. overtog gården i 1963 fra Jens og Enevold Gjaldbæk.

Areal 1,5 ha.

Stuehuset er opført omkring 1905 og løbende moderniseret, kostalden er 1905. Gården drives sammen med Odderskærvej 5.



ODDERSKÆRVEJ 3, "KÆRGÅRD", BORRIS, 6900 SKJERN, tlf. 97-366292.

SVEND THERKILDSEN, gårdejer, født den 28.-11.-1941, søn af Karen og Søren Therkildsen, Snejbjerg, gift den 4.-12.-1970 med Bente Skaanning, medhjælpende hustru, født den 6.-4.-1947, datter af Stinne og Peder Skaanning, Thorsted. Parret har børnene: Kirsten, født den 30.-9.-1971, Hanne, født den 27.-6.-1973 og

Lisbeth, født den 26.-4.-1977.

S.T. har været på Vejlbjerg Landbrugsskole. Han overtog gården den 1.-11.-1970 fra Henrik Rahbeck Nielsen. Gården kan føres tilbage til 1886.

Ejendomsskyld 2.100.000. Areal 63 ha., heraf 3,3 ha. fredskov. Der er forpagtet 5,5 ha.

Stuehuset er opført 1984, kostald 1930, løsdriftstald 1976, kalvestald og roehus 1989, lade 1956 og maskinhus 1972, desuden er der indendørs køresilo og gylletank. Gården drives med en kvægproduktion på 75 årskøer + 145 stk. opdræt af racen SDM. Planteproduktionens salgsafgrøde er ærter. Der er 2 traktorer, 1 mejetærsker, 1 vandingsmaskine, tårnsilo, varm lufts tørreri og halmfyr. På gården er 1 fast medhjælper.

ODDERSKÆRVEJ 5, "NY BOLDVIG", BORRIS, 6900 SKJERN, tlf. 97-366195.

HERLUF DOKKEDAL SØRENSEN, skovbruger, født den 25.-1.-1947, søn af Poula Agnethe Dokkedal og Gustav Agger Sørensen, Lemvig, gift den 11.-4.-1968 med Anna Kirstine Nielsen, syerske, født den 28.-3.-1947, datter af Mette Marie og Søren Vagner Nielsen, Thorsminde. Parret har børnene: Lise Lotte, født den 21.-8.-1968, Søren Peder, født den 6.-8.-1971, Poul Erik, født den 5.-11.-1974 og Hans Henrik, født den 16.-6.-1976.

H.D.S. overtog gården i september 1982 fra Marinus Vedel Jensen. Gården er udstykket fra "Bolvig".

Areal 22 ha., heraf 16 ha. skov. Der er bortforpagtet 6 ha.

Stuehus og stald er fra omkring år 1900. Der er 1 traktor. Gården drives sammen med Odderskærvej 1.

ODDESKÆRVEJ 6, "ODDESKJÆR", BORRIS, 6900 SKJERN, tlf. 97-366015.

Gården ejes af søskende Lundsgaard og den beboes af Villy Lundsgaard, politiassistent, født den 13.-5.-1956, søn af Tinne og Harry Lundsgaard, Borris, gift den 27.-3.-1982 med Ulla Hansen, sygehjælper, født den 28.-5.-1960, datter af Karla og Bernhard Hansen, Grindsted. Parret har børnene: Jan, Majbritt og Claus.

V.L. og hans søskende overtog gården i 1977 fra deres far, som købte den i 1946. Areal 50, heraf 25 ha. skov, 25 ha. er udlejet.

Stuehuset er opført 1936 og løbende restaureret, kostald og lade er opført 1936.

ODDESKÆRVEJ 8, "NY LINDVIG", BORRIS, 6900 SKJERN, tlf. 97-366197.

ENEVOLD GJALDBÆK-NIELSEN, gårdejer, født den 23.-9.-1936, søn af Emma og Peder Gjaldbæk-Nielsen, Borris, gift den 11.-11.-1967 med Bente Kristensen, født den 14.-2.-1943, datter af Dagny og Martin Kristensen, Ramme. Parret har børnene: Børge, født den 7.-9.-1968, Peder, født den 11.-7.-1971 og Thorkild, født den 16.-10.-1974.

E.G.N. overtog gården den 1.-11.-1961 fra Elias Lindvig. Gården blev udstykket fra "Lindviggård" i 1890.

Ejendomsskyld 2.000.000. Areal 58 ha. og der er forpagtet 15 ha.

Stuehuset er opført 1975, kostald 1964, spaltstald 1972, lade 1969 og maskinhus 1973, desuden er der indendørs køresilo og gylletank. Gården drives med en kvægproduktion på 70 årskøer og 140 stk. opdræt af racen SDM. Der er 3 traktorer, 1 mejetærsker, 3 vandingsmaskiner, kornsilo, varm lufts tørreri og halmfyr. Maskinstation bruges til finsnitning. Gården drives sammen med Egernevej 19.

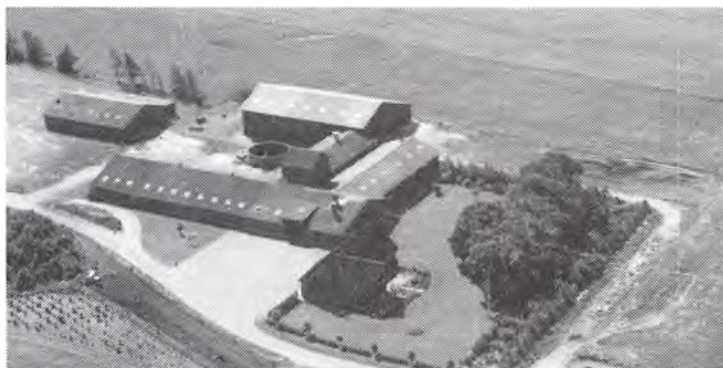

PRÆSTEVEJEN 17, DEBELMOSE, 6900 SKJERN, tlf. 97-366425.

JENS SØRENSEN, gårdejer, født d. 11.-10.-1959, søn af Elly og Henry Sørensen, Hodsager, gift den 6.-2.-1988 med Marianne Pedersen, køkkenleder, født d. 6.-6.-1966, datter af Grethe og Johannes Pedersen, Højby. Parret har sønnen Jesper, født den 12.-12.-1988.

J.S. har været på Hammerum Landbrugsskole. Han overtog gården den 15.-2.-1987 fra Linda og Jens Koldby. Gården kan føres tilbage til 1779.

Ejendomsskyld 2.400.000. Areal 45 ha., heraf tilkøbt 8,4 ha., der er forpagtet 7 ha. Stuehuset er opført 1900 og restaureret omkring 1980, kostalden fra 1972 er moderniseret i 1989, hvor der også er bygget kalvestald, løsdriftstald opført 1979, maskinhus 1975 og der er udendørs køresilo og gylletank. Gården drives med en kvægproduktion på 110 årskøer + 220 stk. opdræt af blandet race, desuden er der 7 moderfår og 1 vædder. Der er 3 traktorer og 1 vandingsmaskine. På gården er 2 faste medhjælpere og der bruges lidt maskinstation.

RAGEDAL 1, "RAGDAL", GÅSDAL, 6900 SKJERN.

NIELS BONDE, gårdejer, omtales under Feldsingvej 2.

N.B. overtog gården den 1.-3.-1989 fra sin farbror, Jens Bonde. Den blev bygget i 1955. Ejendomsskyld 1.000.000. Areal 15 ha.

Stuehuset er opført 1955 og løbende vedligeholdt samt restaureret i 1984/85, kostald og svinestald er opført 1965 og maskinhus 1972, der er udendørs køresilo. Gården drives udelukkende med planteproduktion sammen med ejendommen på Feldsingvej 2.





RAGEDAL 8, HØJBY, 6900 SKJERN, tlf. 97-366471.

IVAR AKSEL MADSEN, gårdejer og murer, født den 2.-2.-1928, søn af Bolette og Nielsen Madsen, Højby, gift den 28.-5.-1955 med Karen Pedersen, født den 4.-4.-1933, datter af Jenny og Søren Pedersen, Højby. Parret har børnene: Karla, født den 2.-2.-1957, Linda, født den 29.-11.-1958, Niels Jørgen, født den 14.-1.-1960, Inge, født d. 23.5.-1963 og Richard, født d. 26.-4.-1967.

I.A.M. har været på Asmildkloster

Landbrugsskole. Han overtog gården i 1955 fra sin mor. Gården blev bygget i 1929. Ejendomsskyld 480.000. Areal 11 ha. Jorden er bortforpagtet.

Stuehuset er opført 1929 og løbende moderniseret, kostald og svinestald er opført 1929 og lade ca. 1940. På gården er der 1 traktor.



RAGEDAL 10, HØJBY, 6900 SKJERN, tlf. 97-366252.

MADS VENDELBO, inseminør, født den 8.-8.-1938, søn af Kristine og Emborg Jensen, Sædding, gift den 15.-2.-1964 med Johanne (Hanne) Ejstrup Pedersen, dagplejemor, født den 2.-8.-1943, datter af Mary og Hans Peder Markussen Pedersen. Parret har børnene: Jette, født den 7.-4.-1965, Tina, født den 5.-10.-1967, Karin, født den 2.-10.-1971 og Hans, født den 1.-8.-1973.

M.V. har været på Borris Landbrugsskole, han er i bestyrelsen for Skjern Å Andel. Han overtog gården i december 1963 fra Niels Sommer Pedersen. Den blev udstykket som statshusmandsbrug i 1929.

Ejendomsskyld 850.000. Areal 13,5 ha. og der er forpagtet 5 ha.

Stuehuset er opført 1929 og udvidet 1973 og senere moderniseret, kostald og svinestald er opført 1929 og udvidet 1966, moderniseret 1977 og benyttes i dag som svinestald, svinestald opført 1955, lade og kornsilo 1975 og maskinhus 1956. Gården drives med en svineproduktion på 30 årssøer, der sælges ca. 300 smsågrise og 200 slagtesvin årligt, desuden opdrættes der harer, bestanden er på 10 par + afkom. Planteproduktionens salgsafgrøder er ærter og raps. Der er 2 traktorer, kornsilo, varm og kold lufts tørreri samt halmfyr. Maskinstation bruges til en del af markarbejdet.

RAGEDAL 12, HØJBY, 6900 SKJERN, tlf. 97-366184.

KARL VALDEMAR JENSEN, smed, født den 30.-4.-1960, søn af Olga Holm og Peder Lund Jensen, Dalager, bor sammen med Berit Fruerlund, apoteksassistent, født den 5.-2.-1965, datter af Sonja Fruerlund, Bryrup.

K.V.J. har været på Borris Landbrugsskoler. Han overtog gården den 1.-1.-1988 fra Else Møller Andersen, den blev oprettet i 1939.

Areal 11 ha.

Stuehuset er opført 1939 og løbende moderniseret, kostald, svinestald og lade er opført 1939. Gården drives med en svineproduktion på 4 årssøer, der produceres ca. 300 slagtesvin årligt. Planteproduktionens salgsafgrøde er roer. Der er 2 traktorer, plansilo og kold lufts tørreri.

RAGEDAL 13, "SØNDERAGERGÅRD", EJSTRUP, 6900 SKJERN, tlf. 97-364023.

HANS CHRISTIAN DYRBY MORTENSEN, gårdejer, født den 15.-12.-1957, søn af Marie og Martin Mortensen, Astrup.

Hans C. D. Mortensen har været på Midtjyllands Landbrugsskole. Han overtog gården d. 1.-7.-1983 fra sin far, nuværende ejer er 3. generation på gården, som kom i slægtens eje i 1905.

Ejendomsskyld 700.000. Areal 17,5 ha. og der er forpagtet 3 ha.

Stuehuset er opført 1912 og løbende vedligeholdt og moderniseret, kostald opført 1916, kalvestald og lade 1923 og maskinhus 1955. Gården drives med en kvægproduktion på 26 årskøer og 20 ungdyr af blandet race. Der er 3 traktorer og 1 vandingsmaskine. Maskinstation bruges til lidt af markarbejdet og der er 1 skoledreng til hjælp.



RAGEDAL 14, "HØJBJERG", HØJBY, 6900 SKJERN, tlf. 97-366099.

NIELS THOMSEN, gårdejer, født den 4.-1.-1914, søn af Karen og Mads Thomsen, Faster, gift den 27.-7.-1937 med Christiane Mariane Jensen, født den 11.-3.-1915, datter af Karoline og Jens Peder Jensen, Skjern. Parret har børnene: Svend, født den 21.-11.-1937 og død den 6.-12.-1975, Ernst, født den 19.-6.-1941, Tove Anne

Lise, født den 27.-12.-1942, Karen, født den 19.-1.-1946, Krista Karoline, født den 29.-6.-1948, Anna, født den 10.-12.-1950 og Birthe, født den 22.-6.-1958.

N.T. overtog gården den 15.-1.-1936 fra Knud Madsen. Den blev oprettet i 1929. Ejendomsskyld 1.000.000. Areal 23,6 ha., heraf tilkøbt 9 ha. og der er frasolgt 5,2 ha. Jorden er bortforpagtet.

Stuehuset er opført 1929, udvidet og moderniseret flere gange, kostald opført 1950, kostalden fra 1929 er ombygget til svinestald i 1950, lader opført 1936 og 1950 samt maskinhus 1960. På gården er der 1 traktor, 1 mejetærsker, tårnsilo, plansilo og varm lufts tørreri.

RAGEDAL 16, BORRIS NØRRELAND, 6900 SKJERN, tlf. 97-364087.

HENNING JACOBSEN, gårdejer, født den 10.-10.-1957, søn af Elly Jacobsen, Ejstrup, gift den 11.-5.-1985 med Anne Mette Underbjerg, medhjælpende hustru, født d- 4.-10.-1964, datter af Gerda Jensen og Knud Underbjerg. Parret har børnene: Maibrit, født den 17.-2.-1985 og Susanne, født den 27.-2.-1988.

H.J. har været på Borris og Hammerum landbrugsskoler. Han overtog gården den 1.-5.-1978 fra sin bedstefar, Sofus Jacobsen, gården oprettedes omkring 1929.

Ejendomsskyld 2.970.000. Areal 70 ha., heraf tilkøbt 45 ha., der er 1 ha. mose. Desuden er der forpagtet 20 ha.





Stuehuset er opført 1956 og løbende moderniseret, kostalden fra 1929 er moderniseret i 1980, kostalden fra 1978 er udvidet i 1982, lade opført 1929 og maskinhuse 1976 og 1985, desuden er der indendørs køresilo og gylletank. Gården drives med en kvægproduktion på 75 årskøer, 90 ungdyr og 40 slagtekalve af racen RDM og SDM. Planteproduktionens salgsafgrøder er ærter, hvede og raps. Der er 3 traktorer, 1 mejetærsker, 2 vandingsmaskiner, plansilo, kold lufts tørreri og der bruges staldvarme til opvarmning af stuehuset. Maskinstation bruges til finsnitning og der er 1 fast fodermester på gården.

RAGEDAL 24, "DAMGÅRD", RAGEDAL, 6900 SKJERN, tlf. 97-364022.

ARNE DAMGÅRD, gårdejer, født den 6.-3.-1957, søn af Agnes Birgitte og Jens Marinus Damgård, Ragedal.

A.D. har været på Borris og Midtjyllands landbrugsskoler. Han overtog gården i august 1979 fra sin far, nuværende ejer er 4. generation.

Ejendomsskyld 2.150.000. Areal

45 ha., heraf tilkøbt 15 ha. og der er frasolgt 5 ha. Desuden er der forpagtet 23 ha. Stuehuset er opført 1887 og løbende vedligeholdt, kostalde er opført 1924 og 1980, svinestald og lade 1927, maskinhus 1976 og der er gylletank. Gården drives med en kvægproduktion på 70 årskøer, 115 ungdyr og 30 slagtekalve af racen SDM, desuden er der en svineproduktion på 6 årssøer, der produceres 120 slagtesvin årligt. Planteproduktionens salgsafgrøde er ærter. Der er 3 traktorer, andel i mejetærsker og 1 vandingsmaskine. På gården er 1 deltids medhjælper og 1 skoledreng til hjælp og maskinstation bruges til en del af markarbejdet.



RINGKØBINGVEJ 25, LYAGER, 6900 SKJERN, tlf. 97-352215. ROBERT HANSEN, landmand, født den 13.-10.-1958, søn af Olga og Peter Hansen, Vissing, bor sammen med Dorthe Skovbo, født d. 13.-3.-1963, datter af Karen og Knud Skovbo, Fårvang. Parret har datteren Karin, født den 17.-7.-1986.

R.H. har været på Asmildkloster Landbrugsskole. Han overtog gården den 6.-7.-1984.

Ejendomsskyld 1.800.000. Areal 43 ha., heraf 0,5 ha. plantage. Der er forpagtet 16 ha. Stuehuset er opført 1921 og løbende moderniseret, kostaldene er bygget af flere gange, senest i 1979, ungdyrstalden er sammenbygget med silohuset i 1979, desuden er der indendørs køresilo og gylletanke. Gården drives med en kvægproduktion på 123 årskøer, 137 ungdyr og 60 slagtekalve af racen Jersey. Der er 3 traktorer og 1 vandingsmaskine. På gården er 2 faste medhjælpere og der bruges maskinstation til en del af markarbejdet.

RINGKØBINGVEJ 56, ØSTER RABJERG, 6940 LEM, tlf. 97-341208.

KRISTEN STAMPE, gårdejer, født den 24.-4.-1926, søn af Kristine og Elvig Stampe, Velling, gift den 5.-1.-1956 med Alice Toft, født den 23.-5.-1935, datter af Johanne og Alfred Toft, Lem. Parret har børnene: Bjarne, Erling, Hans Jørgen og Jan.

K.S. har været på Ladelund Landbrugsskole. Han overtog gården i november fra Richard Mogensen, den er fra før 1900.

Ejendomsskyld 930.000. Areal 35 ha., heraf tilkøbt 13 ha. Der er 2 ha. skov.

Stuehuset er opført omkring 1880 og løbende moderniseret, kostalde er opført 1910 og 1973, lade 1910 og maskinhus 1978. Gården drives med en kvægproduktion på 18 årskøer og 14 ungdyr af racen SDM, desuden er der 12 ammekøer af racen Limousine. Planteproduktionens salgsafgrøde er græs til grøntpiller. Der er 3 traktorer og anpart i vindmøllelaug. Maskinstation bruges til lidt af markarbejdet.

RISHØJ 6, "SKOVLUND", FINDERUP, 6900 SKJERN, tlf. 97-361094.

JØRGEN ANDREAS JENSEN, gårdejer, født den 12.-6.-1956, søn af Martha og Holger M. Jensen, Finderup.

J.A.J. har været på Borris og Kjærgård landbrugsskoler. Han overtog gården d. 1.-7.-1986 fra sine forældre. Gården er udstykket fra V. Finderupvej 1 i 1950.

Ejendomsskyld 1.800.000. Areal 40,1 ha., heraf 5,9 ha. skov og plantage. Der er forpagtet 5,5 ha.

Stuehuset er opført 1950 og tilbygget 1969, kostalden fra 1950 er udvidet flere gange, senest i 1980, ungdyrstald opført 1988, svinestalden er ombygget til kreaturer i 1985, garage opført 1971, maskinhuse 1959 og 1976, foderhus 1988, der er indendørs køresilo og gylletank. Gården drives med en kvægproduktion på 48 årskøer, 45 ungdyr og 30 slagtekalve af racen SDM. Der er 3 traktorer og 1 vandingsmaskine. Maskinstation bruges til en del af markarbejdet.

RODERDAL 1, HØJBY, 6900 SKJERN, tlf. 97-194237.

AKSEL BECH MYHRE, gårdejer, født den 25.-4.-1948, søn af Martha og Eli Bech Myhre, Skjern, gift den 15.-7.-1972 med Helen Høy, børnehavepædagog, født den 11.-10.-1947, datter af Marie og Hans Høy, Egernsund. Parret har børnene: Keld, født den 15.-5.-1973, Leif, født den 26.-9.-1974 og Dorte, født den 6.-8.-1975.

A.B.M. har været på Hammerum Landbrugsskole. Han overtog gården den 1.-10.-1972 fra Peder Trabjerg Johannesen.

Ejendomsskyld 1.450.000. Areal 16 ha. og der er forpagtet 23 ha.

Stuehuset er opført 1957, gennemrestaureret og tilbygget i 1984, kostalden fra 1957 er ombygget til kalvestald i 1982, hvor der også blev bygget kostald, kviestald og maskinhus er opført 1975, lade og silofoderhus 1986, der er indendørs køresilo og gylletank. Gården drives med en kvægproduktion på 75 årskøer, 85 ungdyr og 40 slagtekalve af racen SDM. Planteproduktionens salgsafgrøder er ærter, raps og korn. Der er 3 traktorer, 2 vandingsmaskiner, 2 fodersiloer, plansilo, varm lufts tørreri og der bruges staldvarme til opvarmning af stuehuset. På gården er 1 fast medhjælper og der bruges en del maskinstation. Gården drives sammen med Roderdal 7, som blev købt den 15.-2.-1990.



RODERDAL 2, HØJBY, 6900 SKJERN, tlf. 97-194436.

EDVARD MØLLER RASMUSSEN, gårdejer, født den 9.-3.-1962, søn af Kirsten og Jørgen Rasmussen, No, gift den 23.-10.-1982 med Ilse Taoulborg Jørgensen, født den 18.-7.-1963, datter af Inga og Bent Jørgensen, Videbæk. Parret har børnene: Anita, født den 23.-10.-1983, Tonny, født den 29.-5.-1985 og Kenneth, født den 5.-3.-1989.



E.M.A. har været på Hammerum Landbrugsskole, han er formand for Borris-Faster Husmandsforening og overtog gården den 1.-10.-1982 fra DLR. Den oprettedes i 1960. Ejendomsskyld 1.875.000. Areal 18 ha. og der er forpagtet 25 ha.

Stuehuset er opført 1960, kostalden fra 1960 er udvidet i 1978, hvor der også blev bygget maskinhus, kostald opført 1988, ungdyrstald 1979, garage 1989 og lade 1960, der er udendørs køresilo og gylletanke. Gården drives med en kvægproduktion på 80 årskøer, 80 ungdyr og 40 slagtekalve af racen SDM. Der er 2 traktorer, 1 vandingsmaskine og der bruges staldvarme til opvarmning af stuehuset. På gården er 1 fast medhjælper og der bruges en del maskinstation.

RODERDAL 4, HØJBY, 6900 SKJERN, tlf. 97-194335.

KARL SANGILL, gårdejer, født den 15.-10.-1930, søn af Margrethe og Niels Sangill, Foldager, gift den 18.-11.-1951 med Vera Sandahl Jensen, født den 6.-12.-1929, datter af Marie Sandahl og Kristian Jensen, Sønder Kær. Parret har børnene: Vagn, født den 24.-1.-1952, Gunner, født den 13.-2.-1953, Benno, født den 24.-2.-1965 og Laila, født den 20.-6.-1968.



K.S. er i repræsentantskabet for Borris Landboskole. Han overtog gården, da den blev udstykket i 1958.

Ejendomsskyld 500.000. Areal 20 ha., heraf tilkøbt 3,3 ha., der er 3 fredede gravhøj på marken.

Stuehuset er opført 1958 og løbende moderniseret, kostald og svinestald er opført 1958, laden fra 1958 er lagt til kostalden i 1967, maskinhus opført 1963 og staklade 1976. Gården drives med en kvægproduktion på 17 årskøer, 10 ungdyr og 13 slagtekalve af blandet race, desuden er der en svineproduktion på 4 årssøer, der produceres ca. 60 slagtesvin årligt. Der er 1 traktor, 1 mejetærsker, 1 rørvandingsanlæg og kornsilo.

RODERDAL 6, HØJBY, 6900 SKJERN, tlf. 97-194157.

GUSTAV GUNDERSEN CHRISTENSEN, gårdejer, født den 16.-2.-1935, søn af Thora og Christian G. Christensen, Nr. Vium, gift den 19.-4.-1958 med Alice Christensen, medhjælpende hustru, født den 19.-4.-1941, datter af Elna og Janus Christensen, Årre. Parret har børnene: Annette, født den 24.-8.-1958, Thora Lene, født den 4.-7.-1962, Susanne, født den 7.-5.-1964 og Gitte, født den 11.-4.-1969.

G.G.C. overtog gården den 22.-3.-1958, da den blev oprettet af hedelodder fra Borris og Nr. Vium.

Ejendomsskyld 800.000. Areal 20 ha., heraf tilkøbt 3,3 ha. Der er forpagtet 18 ha. og der er bortforpagtet 5 ha. til grus- og sandgrav.

Stuehuset er opført 1958 og løbende ombygget og udvidet, kostald og lade er opført 1958, laden er ombygget til kostald i 1968, svinestalden opført 1978 var tidligere maskinhus, maskinhus og roehus er opført 1974, desuden er der udendørs køresilo og gylletank. Gården drives som alsidigt landbrug med en kvægproduktion på 25 årskøer, 25 ungdyr og 12 slagtekalve af racen SDM, svineproduktionen er på 10 årssøer, der produceres ca. 150 slagtesvin årligt. Der er 2 traktorer, 1 vandingsmaskine og kornsilo. Maskinstation bruges til en del af markarbejdet.

RODERDAL 7, "HØJVANG", HØJBY, 6900 SKJERN.

AKSEL BECH MYHRE, gårdejer, omtales under Roderdal 1.

A.B.M. overtog gården den 15.-2.-1990 fra Jens Klynge Pedersen.

Ejendomsskyld 670.000. Areal 36 ha., heraf 3,5 ha. sø.

Stuehuset er af ældre dato og restaureret 1974, kostalden er af ældre dato og moderniseret 1974, lade opført 1962 og der findes et ældre maskinhus. Gården drives sammen med Roderdal 1.

SDR. VOGNBJERGVEJ 1, KNUDGÅRDE, 6900 SKJERN, tlf. 97-369114.

SVEND KROGSGAARD, gårdejer, født den 13.-9.-1937, søn af Aage og Marie Krogsgaard, Knudgårde, gift den 16.-12.-1961 med Anne Kirstine Kristensen, født d. 19.-2.-1943, datter af Ester og Karl Kristensen, Borris. Parret har børnene: Mie, født d. 15.-2.-1963, Inge, født d. 12.-4.-1965 og Arne, født d. 20.-5.-1970.



S.K. har været på Borris Landbrugsskole. Han overtog gården den 1.-11.-1966 fra sin far, gården blev oprettet som statshusmandsbrug i 1929.

Ejendomsskyld 1.690.000. Areal 84 ha., heraf tilkøbt 60 ha., hvoraf en del er fra "Sdr. Vognbjerg", der er 6 ha. skov. Desuden er der forpagtet 8 ha.

Stuehuset er opført 1934 og løbende moderniseret, kostald og lade er opført 1929, svinestald fra 1962 benyttes nu som kartoffelhus og maskinhuset er fra 1970. Gården drives udelukkende med planteproduktion bestående af kartofler, ærter, raps, korn og pillegræs. Der er 3 traktorer, 1 mejetærsker, 2 vandingsmaskiner og halmfyr.

SKOVDALVEJ 2, SÆDDING, 6900 SKJERN, tlf. 97-362127.

GUNNAR KOUSGÅRD, gårdejer, født den 20.-5.-1935, søn af Anna og Karl Kousgård, Sædding, gift den 5.-7.-1969 med Elly Vest, fru, født den 18.-8.-1943, datter af Kirstine og Valdemar Vest, Astrup. Parret har børnene: Bjarne, født den 15.-5.-1970, Anette, født den 29.-7.-1972, tvillingerne Lisbeth og Elvind, født den 25.-4.-1975 og Jette, født den 7.-10.-1977.

G.K. overtog gården i januar 1960 fra sin far, nuværende ejer er 3. generation på gården, som blev oprettet omkring 1909.

Ejendomsskyld 810.000. Areal 13 ha., heraf 0,5 ha. eng. Der er forpagtet 10 ha. Stuehuset er opført 1909, senere ombygget og moderniseret, svinestalde er opført 1970-1978, lade 1947 og maskinhus 1970. Gården drives med en svineproduktion på 50 årssøer, der produceres ca. 800 slagtesvin årligt. Planteproduktionens salgsafgrøder er ærter og raps. Der er 2 traktorer, 1 mejetærsker, 1 vandingsmaskine og kornsilo.

SKOVDALVEJ 4, "ALBÆKGÅRD", SÆDDING, 6900 SKJERN, tlf. 97-361140.

SVEND FILSØ, gårdejer, født den 24.-10.-1940, søn af Anna og Martin Filsø, Ulfborg, gift den 8.-12.-1963 med Herdis Jensen, fru, født den 9.-10.-1942, datter af Ane Kathrine og Niels Christian Jensen, Vinding. Parret har børnene: Finn, født d. 3.-4.-1965, Asger, født den 21.-6.-1968 og Tage, født den 7.-3.-1970.

S.F. har været på Ladelund Landbrugsskole. Han overtog gården den 1.-7.-1970 fra Thomas Madsen, den oprettedes omkring 1870.

Ejendomsskyld 1.750.000. Areal 50 ha., heraf 2 ha. eng og plantage. Der er lejet 14 ha.

Stuehuset er opført 1972 og udvidet 1987, løsdriftstalden er bygget af flere gange, svinestalde opført 1911, 1953 og 1978, de 2 ældste er moderniseret i 1984, lade opført 1933, maskinhus 1978 og der er gylletank og gastæt silo. Gården drives med en svineproduktion på 70 årssøer, der produceres ca. 1.400 slagtesvin årligt, desuden er der 15 ammekøer af racen Hereford. Planteproduktionens salgsafgrøder er ærter, raps og frøgræs. Der er 2 traktorer, 1 mejetærsker, 1 vandingsmaskine, kornsilo, varm og kold lufts tørreri.

SKOVDALVEJ 6, "SKOVDAL", FINDERUP, 6900 SKJERN, tlf. 97-361026.

ANDERS JENSEN, gårdejer, født den 22.-7.-1953, søn af Anna og Holger Jensen, Stauning.

A.J. har været på Næsgård Agerbrugsskole, han er i bestyrelsen for Skjern-Tarmegnens Landboforening og i repræsentantskabet for Vestjyske Slagterier. Han overtog gården i 1977 fra Petra Kjærgård. Den kan føres tilbage til 1870.



"Skovdal"s areal er 32 ha., heraf 5 ha. skov og sø.

Stuehuset er opført 1953 og løbende vedligeholdt, kostalden fra 1951 er ombygget til svinestald i 1978, nye svinestalde er opført 1978, 1979 og 1984, lade og maskinhus 1986 og der er gylletanke. Gården drives med en svineproduktion på 230 årssøer, 2/3 af smågrisene sælges og resten opfedes. Planteproduktionens salgsafgrøder er græs og raps.

Der er 1 traktor, 1 vandingsmaskine, plansilo, varm og kold lufts tørreri. På gården er 1 fast medhjælper og maskinstation bruges til høst.



SKOVVEJEN 1, EJSTRUP, 6900 SKJERN, tlf. 97-364330.

ERNST STENSIG KRISTENSEN, gårdejer, født den 25.-2.-1953, søn af Jakobine Stensig og Martinus Kristensen, Astrup, gift den 6.-10.-1979 med Margit Tanderup Jensen, sygehjælper, født den 7.-12.-1957, datter af Olga Margrethe og Jens Peter Tanderup Jensen, Stoholm. Parret har børnene: Jeppe, født den 7.-7.-1981, Peter, født den 21.-11.-1983 og

Malene, født den 20.-3.-1986.

E.S.K. har været på Hammerum Landbrugsskole, han er i bestyrelsen for DRK for Ringkøbing Amt og i samfundsrådet for Astrup-Faster. Han overtog gården i februar 1978 fra Marie og Marinus Pedersen. Gården oprettedes i 1855.

Ejendomsskyld 1.600.000. Areal 42 ha., heraf tilkøbt 11 ha., der er 5 ha. skov. Desuden er der forpagtet 17 ha.

Stuehuset er opført 1917, udvidet og moderniseret i 1979, kostald opført 1980, ungdyrstald 1982, lade 1978 og maskinhuse 1983-1985, der er udendørs køresilo og gylletank. Gården drives med en kvægproduktion på 54 årskøer, 60 ungdyr og 32 slagtekalve af racen DRK. Planteproduktionens salgsafgrøde er korn. Der er 3 traktorer, 1 mejetærsker, 1 vandingsmaskine, 2 kornsiloer og kold lufts tørreri. På gården er 1 fast medhjælper og der bruges lidt maskinstation.

SKOVVEJEN 3, "LYNGKJÆR", EJSTRUP, 6900 SKJERN, tlf. 97-364070.

KRISTIAN MARIUS OG JØRGEN SOLSØ HINDHEDE, gårdejere. K.M.H. er født den 7.-10.-1928, søn af Pouline Jepsine og Anders Peder Hindhede, Ejstrup, gift den 17.-9.-1953 med Ellen Solsø Thomsen, født den 20.-10.-1931, datter af Ingeborg og Peder Solsø Thomsen, Fasterlund. Parret har børnene: Erik, født d. 28.-

4.-1955, Per, født den 1.-11.-1956, Hanne, født den 2.-3.-1958, Lisbeth, født d. 30.-6.-1960, Jørgen, født den 25.-6.-1963 og Martin, født den 5.-6.-1967.

K.M.H. har været på Haslev Landbrugsskole. Han overtog gården den 1.-4.-1953 fra sin far. Sønnen Jørgen Solsø Hindhede overtog halvdelen af gården den 1.-4.-1986, han



er i dag 3. generation på gården.

J.S.H. har været på Borris og Hammerum landbrugsskoler.

Ejendomsskyld 1.500.000. Areal 44 ha., heraf tilkøbt 15 ha., der er 2 ha. skov. Stuehuset er opført 1911, udvidet og moderniseret 1975, kostalde er opført 1968 og 1986, svinestalden er indrettet i det gamle stuehus, senere er den ombygget til garage, lade opført 1968 og maskinhuse 1963 og 1988, foderhus 1986, desuden er der udendørs køresilo. Gården drives med en kvægproduktion på 40 årskøer, 60 ungdyr og 20 slagtekalve af racen SDM. Planteproduktionens salgsafgrøde er korn. Der er 4 traktorer, 1 vandingsmaskine, kornsilo samt kold lufts tørreri. Maskinstation bruges til en del af markarbejdet.

SKOVVEJEN 4, EJSTRUP, 6900 SKJERN, tlf. 97-364183.

FINN BUNDGÅRD HANSEN, murer, født den 5.-3.-1954, søn af Ane Petra og Poul Helge Hansen, Ådum, gift den 7.-7.-1979 med Karla Madsen, købmand, født den 2.-2.-1957, datter af Karen og Ivar Aksel Madsen, Højby. Parret har børnene: Helene, født den 22.-10.-1982 og Marianne, født den 10.-2.-1986.

F.B.H. er ansat på Skjern Papirfabrik. Han overtog gården den 1.-8.-1985 fra Johannes Hjøllund.

Ejendomsskyld 680.000. Areal 19 ha., heraf ca. 0,5 ha. skov. Der er bortforpagtet 2 ha.

Stuehuset er opført 1965, kostald, svinestald og lade 1962, laden er udvidet i 1970, hønsehuset er af ældre dato. Gårdens besætning er på 15 slagtekalve af blandet race og der produceres ca. 230 slagtesvin årligt. Der er 2 traktorer, maskinstation bruges til en del af markarbejdet.



SKOVVEJEN 5, "LANGAGER", EJSTRUP, 6900 SKJERN, tlf. 97-364055.

JENS ENGROB NIELSEN, gård-ejer, født den 26.-2.-1945, søn af Anna og Edvard Engrob Nielsen, Ejstrup, gift den 3.-7.-1976 med Elsie Frost Larsen, sygeplejerske og diakon, født den 2.-2.-1948, datter af Marie og Ejner Frost Larsen, Rangstrup. Parret har børnene: Kim, født d. 5.-5.-1977, Jan, født den 2.-5.-1979, Annie,

født den 1.-6.-1981, Marit, født den 18.-11.-1983 og Tine, født den 21.-3.-1986.

J.E.N. har været på Hammerum Landbrugsskole. Han overtog gården den 1.-5.-1974 fra sin far. Den blev udstykket fra "Østergård" i 1939.

Ejendomsskyld 2.000.000. Areal 39 ha., heraf tilkøbt 11 ha., der er 0,5 ha. skov. Desuden er der forpagtet 5 ha.

Stuehuset er opført 1939, udvidet og moderniseret senest i 1989, kostalde er opført 1939, 1964 og 1979, svinestald 1956, lade 1950, maskinhus 1972 og der er indendørs køresilo og gylletank. Gården drives med en kvægproduktion på 60 årskøer, 90 ungdyr og 30 slagtekalve af racen RDM. Der er 3 traktorer og 1 vandingsmaskine. På gården er 1 fast medhjælper og der bruges maskinstation til en del af markarbejdet.

SKOVVEJEN 7, EJSTRUP, 6900 SKJERN, tlf. 97-364177.

NIELS KJÆR, gårdejer, født den 14.-8.-1933, søn af Agnes og Theodor Kjær, FASTERKÆR, gift den 18.-5.-1959 med Inga Jensen, født den 10.-10.-1939, datter af Mary og



Thorvald Jensen, Rækkermølle. Parret har børnene: Mogens, født den 18.-5.-1961 og Lene, født den 6.-8.-1966.

N.K. er kontrolassistent, han har været på Borris Landbrugsskole og er i bestyrelsen for Skjern Å Andel. Han overtog gården den 15.-7.-1964 fra Laurids Knudsen. Den opstod i 1938.

Ejendomsskyld 1.100.000. Areal 18 ha., heraf tilkøbt 5 ha. og der er forpagtet 4 ha. Stuehuset er opført 1938, udvidet og moderniseret flere gange senest i 1980, kostalden fra 1938 er ombygget til svinestald i 1987, lade opført 1938, maskinhuse 1975 og 1978. Gården drives med en svineproduktion på 35 årssøer, der sælges ca. 350 smågrise og 350 slagtesvin årligt. Der er 2 traktorer, 1 mejetærsker og 1 vandingsmaskine, N.K. høster for naboerne.

SKREBSGÅRDVEJ 2, HANNING, 6900 SKJERN, tlf. 97-362212.

LYNGE ENGSIG BRO, gårdejer, født den 19.-8.-1945, søn af Kirsten og Christen Bro, Hanning, gift den 31.-10.-1970 med Jytte Kirk, kontorassistent, født den 7.-6.-1950, datter af Rigmor og Villy Kirk, Ringkøbing. Parret har børnene: Heidi, født den 22.-12.-1971, Dorthe, født den 24.-10.-1973, Jacob, født den 30.-12.-1976 og Vibeke, født den 17.-12.-1982 og død den 8.-9.-1988.

L.E.B. er maskinarbejder. Han overtog gården den 1.-4.-1971 fra sin far, nuværende ejer er 4. generation på gården, som er udflyttergård fra "Nisgård" i 1894.

Ejendomsskyld 1.200.000. Areal 24 ha., heraf tilkøbt 11 ha., der er 2 ha. mose og eng. Stuehuset er opført 1974, kostald 1956, svinestald, kalvestald og maskinhus 1979. Gårdens besætning er på 10 får. Planteproduktionens salgsafgrøder er korn og raps. Der er 2 traktorer, 1 mejetærsker og halmfyr.

SKREBSGÅRDVEJ 5, "SKREBSGÅRD", 6900 SKJERN.

JENS FALK THØSTESSEN, omatales under Bratbjergvej 4.

J.F.T. overtog gården den 1.-4.-1988 fra Ernst Juul Andersen. Gården kan føres tilbage til det 1500-århundrede og det er gammel tingsted.

Areal 38 ha., heraf 3 ha. hede og skov.

Stuehuset er opført 1866 og løbende vedligeholdt, kostald opført 1934, svinestald og hestestald fra 1888 er ombygget i 1934 og laden fra 1886 er udvidet i 1934. Gården drives sammen med Bratbjergvej 4.



SKYGGEHUSVEJ 2, "MOSEGÅRD", ENGSIG, 6900 SKJERN, tlf. 97-350637.

HANS AAGE IVERSEN, gårdejer, født den 13.-8.-1937, søn af Astrid og Jens Krog Iversen, Engsig.

H.A.A.I. har været på Haslev Landbrugsskole. Han overtog gården i 1978 fra sine forældre, nuværende ejer er 4. generation på gården, som opstod i 1801, den nuværende ejers bedstefar, Hans

Iversen, er omtalt på "Kongenshus" i forbindelse med hedeopdyrkning.

Ejendomsskyld 900.000. Areal 35 ha.

Stuehuset er opført 1902 og løbende vedligeholdt, kostalden fra 1904 er senere udvidet, svinestald og maskinhus opført 1960 og lade omkring 1904. Gården drives med en kvægproduktion på 18 årskøer, 19 ungdyr og 10 slagtekalve af blandet race, der

produceres ca. 200 slagtesvin årligt. Planteproduktionens salgsafgrøder er raps, ærter og korn. Der er 2 traktorer, 1 vandingsmaskine, plansilo, varm lufts tørreri og andel i Pedersborg Vindmøllelaug. Maskinstation bruges til en del af markarbejdet.

SKÅRUPVEJ 4, "EGELYKKE",  
HANNING, 6900 SKJERN, tlf.  
97-362074.

MADS ANDERSEN, gårdejer,  
født den 25.-2.-1929, søn af Ma-  
ja og Anders Andersen, Hanning,  
gift den 5.-7.-1958 med Ella Pe-  
tersen, fru, født den 22.-9.-1936,  
datter af Nora og Kristian Peter-  
sen, Vesterbæk. Parret har bør-  
nene: Anders, født den 25.-4.-  
1961, Nora, født den 30.-8.-1962  
og Kristian, født den 27.-11.-  
1966.



M.A. har været på Borris Landbrugsskole. Han overtog gården den 11.-6.-1958 fra sin far, nuværende ejer er 4. generation på gården, som blev bygget af oldefaderen i 1853, oldefaderen var snedker og der blev drevet snedkerforretning fra gården. Ejendomsskyld 1.570.000. Areal 11,9 ha. og der er forpagtet 6 ha. Stuehuset er opført 1978, kostald og svinestald 1963, lade 1895 og maskinhus 1977, desuden er der udendørs køresilo og gylletank. Gården drives med en kvægproduktion på 21 årskøer og 20 ungdyr af racen Jersey, desuden er der 8 årssøer og der produceres ca. 130 slagtesvin årligt. Der er 2 traktorer, plansilo samt varm og kold lufts tørreri. Maskinstation bruges til en del af markarbejdet.



SKÅRUPVEJ 6, HANNING, 6900 SKJERN,  
tlf. 97-362154.

JOHANNES JENSEN, gårdejer, født den  
7.-7.-1933, søn af Anna og Thomas Jen-  
sen, Finderup, gift den 29.-3.-1961 med  
Agnes Dejgård Thomsen, født d. 1.-12.-  
1939, datter af Kristine og Niels Dej-  
gård Thomsen, Hanning. Parret har bør-  
nene: Thomas, født den 16.-7.-1963, An-  
na Kirstine, født den 20.-2.-1966, Hen-  
ning, født den 19.-5.-1970 og Martin,  
født den 14.-1.-1973.

J.J. har været på Borris Landbrugsskole. Han overtog gården den 15.-3.-1961 fra sin svigerfar.

Ejendomsskyld 1.050.000. Areal 25 ha., heraf tilkøbt 11,5 ha., der er 2 ha. eng. Desuden er der lejet 2,5 ha.

Stuehuse er opført 1933, restaureret og udvidet 1976, kostald opført 1965, svinestalde 1964 og 1976, maskinhus 1971, desuden er der en ældre lade og gylletank. Gården drives som alsidigt landbrug med en kvægproduktion på 26 årskøer, 30 ungdyr og 12 slagtekalve af racen RDM, svineproduktionen er på 60 årssøer og der sælges ca. 1.000 smågrise årligt. Der er 2 traktorer, maskinstation bruges til en del af markarbejdet.

SKÅRUPVEJ 7, HANNING, 6900 SKJERN, tlf. 97-362407.

POUL ØSTERGAARD KRISTENSEN, montør, født den 8.-5.-1963, søn af Anne og Kristian Østergaard Kristensen, Rækkermølle, bor sammen med Ellen Lauridsen, kontorassistent, født den 30.-8.-1964, datter af Anne Lise og Jens Lauridsen, Engsig.

P.Ø.K. overtog gården den 1.-4.-1989 fra Alfred Poulsen.

Ejendomsskyld 550.000. Areal 13 ha.



Skårupvej 7's stuehus er opført i 1920, udvidet 1955 og moderniseret 1989, kostald og svinestald fra 1920 er udvidet i 1955, lade opført 1920 og maskinhus 1963. Gården drives udelukkende med planteproduktion bestående af korn og raps. Der er 1 traktor og 1 mejetærsker.

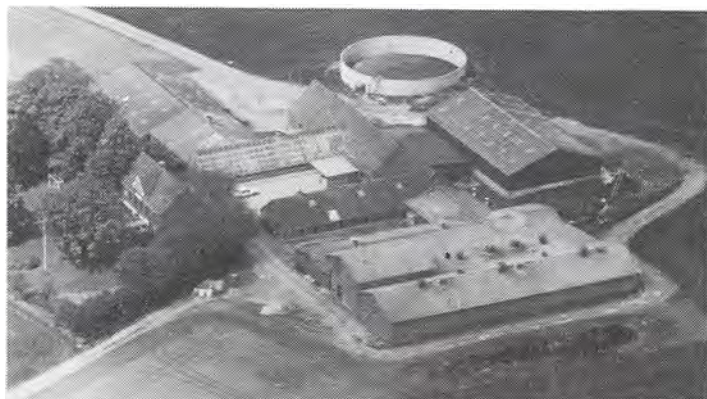

SKÅRUPVEJ 8, "SKÅRUPGÅRD",  
HANNING, 6900 SKJERN, tlf.  
97-362044.

NIELS TYLVAD SØNDERGAARD,  
gårdejer, født den 22.-12.-1928,  
søn af Marianne og Kresten Søn-  
dergaard, Hanning, gift den 20.-  
3.-1965 med Metha Lund Peder-  
sen, fru, født den 26.-6.-1927,  
datter af Marie og Hans Lund  
Pedersen, Nr. Bork. Parret har  
børnene: Hans Christian, født d.  
8.-9.-1966, Troels, født den 18.-

10.-1967 og Olav, født den 27.-10.-1971.

N.T.S. har været på Ladelund Landbrugsskole. Han overtog gården den 15.-9.-1959 fra sin mor.

Ejendomsskyld 3.500.000. Areal 67 ha., heraf tilkøbt 45 ha. Der er forpagtet 15 ha. Stuehuset er opført 1916, udvidet 1954 og løbende moderniseret, kostald opført 1916 og senere moderniseret, svinestalde er opført 1930, 1975/76 og 1980/81, alle svine-  
stalde er moderniseret i 1987, maskinhus opført 1979 og der er indendørs køresilo og  
gylletank. Gården drives som alsidigt landbrug med 45 årskøer, 50 ungdyr og 25 slag-  
tekalve af racen SDM, svineproduktionen er på 180 årssøer og der sælges ca. 2.000  
smågrise og 2.000 slagtesvin årligt. Planteproduktionens salgsafgrøder er ærter og  
raps. Der er 3 traktorer, 1 mejetærsker og 1 vandingsmaskine. På gården er 2 faste  
medhjælpere og der bruges lidt maskinstation.

SLUMSTRUPVEJ 2, FASTER, 6900 SKJERN, tlf. 97-364071.

HOLGER POULSEN, gårdejer, født den 12.-11.-1943, søn af Mette Marie Nørgaard og  
Frode Emil Poulsen, Faster.

H.P. har været på Riber Kjærgård Landbrugsskole. Han overtog gården i februar 1978  
fra sin far, nuværende ejer er 3. generation på gården, som i ældre tid husede en  
skole i en del af stuehuset.

Ejendomsskyld 860.000. Areal 22 ha., heraf 2 ha. eng og plantage.

Stuehuset er opført 1909 og løbende vedligeholdt, kostald opført 1949, lade 1927 og  
maskinhus 1948. Gården drives med en kvægproduktion på 23 årskøer, 35 ungdyr og 12  
slagtekalve af racen SDM. Der er 3 traktorer og 1 rørvandingsanlæg. På gården er 1  
fast medhjælper.

SLUMSTRUPVEJ 12, SÆDDING, 6900 SKJERN, tlf. 97-362238.

SVEND STENSIG, gårdejer, født den 26.-10.-1950, søn af Ingeborg og Jacob Stensig,  
Sædding, gift den 7.-6.-1980 med Eva Seiger Pedersen, sygeplejerske og zoneterapeut,  
født den 10.-12.-1955, datter af Herdis og Leo Pedersen, Hatting. Parret har børnene:  
Jacob, født den 13.-2.-1982, Louise, født den 16.-10.-1984, Anne, født den 3.-1.-1987  
og Simon, født den 10.-4.-1989.

S.S. har været på Bygholm Landbrugsskole. Han overtog gården den 15.-8.-1964 fra  
Anders Svendsen. Gården drives om I/S under navnet "I/S Stensig", medinteressent er  
faderen, Jacob Stensig. Gården blev udflyttet fra Slumstrupvej 14 for ca. 200 år

siden. Navnet Stensig betyder: et lavt sted med mange sten.

Ejendomsskyld 1.500.000. Areal 50 ha.

Stuehuset er opført 1979, kostald, 1936, svinestald 1920 og lade 1867. På gården er der 80 stk. opdræt af racen RDM. Planteproduktionens salgsafgrøder er ærter og raps. Der bruges staldvarme til opvarmning af stuehuset. Maskinparken er fælles med Slumstrupvej 14, som drives under det samme I/S.

SLUMSTRUPVEJ 13, "LILLE SLUMSTRUP", SÆDDING, 6900 SKJERN, tlf. 97-368024.

PEDER BORK SØRENSEN, gård-ejer, født den 20.-2.-1950, søn af Signe og Erlund Sørensen, Sædding, gift den 12.-11.-1988 med Ingeborg Jensen, lærer, født den 24.-3.-1955, datter af Ellen Jensen, Nr. Nissum. Paret har datteren Birgitte, født den 21.-10.-1989.

P.B.S. har været på Hammerum

Landbrugsskole. Han overtog gården den 1.-12.-1976 fra sin far. Gården blev udstykket fra "Slumstrupgård" i 1926.

Ejendomsskyld 1.260.000. Areal 13,8 ha., heraf 1 ha. skov og mose. Der er bortfor-pagtet 13 ha.

Stuehuset er opført 1926 og moderniseret 1986, svinestalde er opført 1972, 1979 og 1983, lade 1983, maskinhuse 1978 og 1985, desuden er der gylletank. Gården drives med en svineproduktion på 200 årssøer, der sælges ca. 4.000 smågrise årligt. Der er 2 traktorer, halmfyr og anpart i Pedersborg Vindmøllelaug. På gården er 1 skoledreng til hjælp.



SLUMSTRUPVEJ 14, SÆDDING, 6900 SKJERN, tlf. 97-362084.

JACOB STENSIG, gårdejer, født den 12.-4.-1922, søn af Johanne og Svend Stensig (Svendsen), Sædding, gift den 29.-10.-1949 med Ingeborg Thomsen, født den 4.-3.-1927, datter af Kristine og Niels Dejgård Thomsen, Hanning. Parret har børnene: Svend, født den 26.-10.-1950, Johanne, født den 4.-1.-1953, Niels Arne, født den 7.-4.-1958 og Torkil, født den 11.-10.-1964.

J.S. har været på Korinth Landbrugsskole, han har været formand for De danske Kvæg-avlsforeninger, har været i bestyrelsen for Kvægavlsforeningen i knap 30 år, heraf de 15 som formand, er i bestyrelsen for Elsam, formand for Vestkraft og formand for Ringkøbing Amts Højspændingsforsyning. Han overtog gården i efteråret 1949 fra sin far. Gården har været i slægtens eje i ca. 300 år, den har været ude af slægtens eje i 1 slægtsled, bl.a. er Slumstrupvej 12 udstykket herfra. Gården drives i dag som "I/S Stensig" samme med sønnen Svend.

Ejendomsskyld 2.450.000. Areal 38 ha., heraf tilkøbt 4 ha.

Stuehuset er opført 1927 og løbende moderniseret, kostalden fra 1923 er løbende moderniseret og udbygget, sostald opført 1978, slagtesvinestald 1970, lade 1932 og maskinhus, desuden er der indendørs køresilo, foderhus og miljøtank. Gården drives som alsidigt landbrug med en kvægproduktion på 48 årskøer af racen RDM, opdrættet står på Stensigvej 12, svineproduktionen er på 60 årssøer og der sælges ca. 1.000 slagtesvin årligt. Planteproduktionens salgsafgrøder er ærter og raps. Der er 3 traktorer, desuden er der maskinpark sammen med Slumstrupvej 12, desuden er der korn-silo, varm lufts tørreri og der anvendes staldvarme til opvarmning af stuehuset. På gården er 1 fast medhjælper og der bruges maskinstation til høst og finsnitning. Gården drives sammen med Stensigvej 12.

SLUMSTRUPVEJ 15, "SLUMSTRUP", SÆDDING, 6900 SKJERN, tlf. 97-368047.

HANS SKOVGÅRD HANSEN, gårdejer, født den 6.-4.-1953, søn af Astrid og Carl Skovgård Hansen, Sædding, gift den 11.-9.-1976 med Marianne Larsen, sygehjælper, født den 3.-5.-1955, datter af Elisabeth Kathrine og Lars Kristian Larsen, Hoven.



Parret har børnene: Allan, født den 26.-10.-1977 og Lars, født den 23.-4.-1979.

Hans S. Hansen har været på Hammerum Landbrugsskole. Han overtog gården i december 1970 fra sin far. Gården kom i slægtens eje i 1925 og nuværende ejer er 3. generation. Der blev i 1920 udstykket 14 statshusmandsbrug fra den oprindelige gård. Ejendomsskyld 3.200.000. Areal 62 ha., heraf tilkøbt 5,5 ha., der er 3,5 ha. skov.



Stuehuset er opført 1915 og moderniseret 1986, kostalden er af ældre dato og ombygget til svinestald i 1984, ungdyrstalden fra 1972 er ombygget til svinestald i 1984, farestald opført 1977, svinestald 1953, halmlade 1987, lade 1953, mskinhushus 1976 og der er gylletanke og gastæt silo. Gården drives med en svineproduktion på 325 års-søer, der sælges ca. 7.000 smågrise årligt. Planteproduktionens salgsafgrøder er ærter, frøgræs og raps. Der er 2 traktorer, 1 rendegraver, plansilo, varm og kold lufts tørreri samt halmfyr. Maskinstation bruges til høst og der er 1 fast medhjælper.



SLUMSRUPVEJ 17, "SDR. KÆRGÅRD", SÆDDING, 6900 SKJERN, tlf. 97-368070.

JENS NØRGAARD PEDERSEN, gårdejer, født den 21.-12.-1922, søn af Ane og Søren Pedersen, Sædding, gift den 26.-10.-1951 med Anna Mulbjerg, født d. 11.-1.-1929, datter af Maren og Niels Mulbjerg, Hanning. Parret har børnene: Else, født d. 1.-4.-1953, Niels, født den 20.-11.-1954, Anne-Birte, født den 20.-8.-1957,

Søren, født d. 13.-12.-1958, Lisbeth, født d. 26.-1.-1965 og Bodil, født d. 31.-10.-1966. J.N.P. har været på Dalum Landbrugsskole. Han overtog gården i november 1951 fra sin far. Gården er udstykket fra "Slumstrup" og kom i slægtens eje i 1700-tallet. Ejendomsskyld 1.600.000. Areal 52 ha.

Stuehuset er opført 1868 og løbende vedligeholdt og restaureret, kostalden opført 1960, svinestalden fra 1868 har været benyttet til flere formål, laden fra omkring 1900, maskinhushus 1952/53, foderhus 1960 og der er gylletank. Gården drives udelukkende med planteproduktion bestående af ærter, raps, byg, hvede, rug, havre og frøgræs. Der er 3 traktorer, 1 mejetærsker, kornsilo, varm og kold lufts tørreri og anpartier i Pedersborg Vindmøllelaug. Gården drives stortset uden fremmed arbejdskraft.

SOLVANGVEJ 1, "NØRGÅRDHUS", SÆDDING, 6900 SKJERN, tlf. 97-362418. MARTIN THUESEN PEDERSEN, salgskonsulent, født den 5.-1.-1954, søn af Esther Marie og Ole Thuesen Pedersen, Sædding, gift den 11.-6.-1988 med Anna Marie Gade Pedersen, sparekasseassistent, født den 12.-5.-1958, datter af Gunhild og Jens Arne Jensen, Nr. Nebel. Parret har sønnen Dennis, født den 31.-3.-1987.

M.T.P. overtog gården den 1.-5.-1987 fra sin far.



Ejendomsskyld 420.000. Areal 5,5 ha.

Stuehuset er opført 1929 og ombygget 1987/88, kostalden fra 1929 benyttes nu til andre formål, desuden er der maskinhus og garage. Gården drives udelukkende med planteproduktion bestående af ærter, korn og raps. Der er 1 traktor og andele i FINDERUP Vindmøllelaug. Maskinstation bruges til en del af markarbejdet.

SOLVANGVEJ 2, "NØRGÅRD",  
SÆDDING, 6900 SKJERN, tlf.  
97-362031.

SØREN ANDERSEN LODAHL,  
gårdejer, født den 29.-3.-1939,  
søn af Maren Grimstrup og An-  
ton Sand Lodahl, gift den  
25.-9.-1964 med Ruth Christen-  
sen, organist, født den 11.-3.-1939,  
datter af Inger Marie og Christ-  
ian Christensen, FINDERUP. Parret  
har børnene: Margith og Ellen,  
født d. 22.-10.-1965, Jørgen,  
født den 17.-6.-1967, Jens Ole, født den 22.-9.-1969 og Susanne, født den 8.-6.-1973. S.A.L. overtog gården den 1.-8.-1964 fra sin far. Gården er fra omkring 1890.

Ejendomsskyld 1.250.000. Areal 38 ha., heraf tilkøbt 13 ha.

Stuehuset er opført omkring 1890, udvidet og moderniseret flere gange, kostalden fra 1890 er moderniseret 1953 og senere ombygget til svinestald, ny kostald fra 1953 er moderniseret til svinestald i 1970, der er bygget nye svinestalde 1969 og 1979, lade opført 1937, maskinhus 1976 og der er gylletank. Gården drives med en svineproduktion på 45 årssøer, der produceres ca. 900 slagtesvin årligt. Planteproduktionens salgsagrøder er græsfrø, raps og ærter. Der er 2 traktorer, 1 mejetærsker, plansilo, varm og kold lufts tørreri.



SOLVANGVEJ 3, "STENTOFT",  
SÆDDING, 6900 SKJERN, tlf.  
97-362213.

KJELD ASKJÆR-JØRGENSEN,  
gårdejer, født den 21.-12.-1961,  
søn af Ingrid Hygum og Erling  
Askjær-Jørgensen, Blåhøj, gift  
den 23.-9.-1989 med Jonna Brink,  
kontorassistent, født d. 8.-10.-1965,  
datter af Ruth og Vagn Brink,  
Skjern.

K.A.J. har været på Riber Kjær-  
gård Landbrugsskole. Han over-

tog gården den 10.-2.-1989 fra Mads Holk Jensen. Den er fra ca. 1910.

Ejendomsskyld 1.325.000. Areal 20 ha.

Stuehuset er opført 1910 og senere restaureret, kostalden fra 1910 er ombygget flere gange, senest i 1989, den benyttes nu som svinestald, svinestaldene fra 1976 og 1978 er ombygget i 1989, laden fra 1910 er også ombygget i 1989, maskinhus opført 1975 og der er gylletank. Gården drives med en svineproduktion på 115 årssøer, der sælges ca. 1.300 smågrise og 1.200 slagtesvin årligt. Planteproduktionens salgsafgrøder er byg, hvede og raps. Der er 2 traktorer, andel i mejetærsker og halmfyr.

SOLVANGVEJ 4, "SOLVANG", SÆDDING, 6900 SKJERN, tlf. 97-362078.

HENNING HOLMGÅRD, gårdejer, født den 1.-5.-1942, søn af Marie og Laurids Holm-  
gård, Sædding, gift den 22.-11.-1969 med Karen Inger Jensen, ekspeditrice, født den  
8.-1.-1943, datter af Marie og Didrik Jensen, Løsning. Parret har børnene: Charlotte,  
født den 20.-9.-1977 og Benny, født den 11.-6.-1981.

H.H. har været på Hammerum Landbrugsskole, han er medlem af skolenævnet ved  
Ræktermølle Skole. Han overtog gården i november 1969 fra sin far.



Ejendomsskyld 1.750.000. Areal 26 ha.

Gården nedbrændte i 1955, hvor stuehuset blev genopført og det er løbende vedligeholdt, kostalden fra 1955 er ombygget til svinestald i 1976, svinestalden er fra 1974, maskinhus 1964 og der er gylletank. Gården drives med en svineproduktion på 110 årssøer, der sælges ca. 1.500 smågrise og 700 slagtesvin årligt. Planteproduktionens salgsafgrøder er ærter, spinat, rug og hvede. Der er 2 traktorer, plansilo samt varm og kold lufts tørreri. Maskinstation bruges til en del af markarbejdet.

SOLVANGVEJ 5, "NY STENTOFT",  
SÆDDING, 6900 SKJERN, tlf.  
97-362195.

NIELS JENSEN, gårdejer, født  
den 14.-1.-1928, søn af Magda  
og Chresten Jensen, Sædding.  
N.J. overtog gården i 1954, da  
den blev udstykket fra faderens  
gård "Stentoft".

Ejendomsskyld 660.000. Areal 15  
ha., heraf 1 ha. plantage.

Stuehuset er opført 1955, avls-  
bygningerne, bestående af ko-  
stald, svinestald og lade, er fra 1955 og maskinhuset 1962. Gården drives udelukkende  
med planteproduktion bestående af korn og raps. Der er 2 traktorer og andel i meje-  
tærsker. Gården drives stortset uden fremmed arbejdskraft.

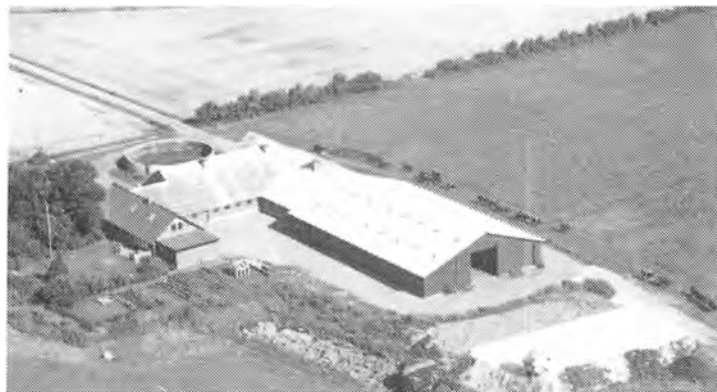

SOLVANGVEJ 6, SÆDDING, 6900  
SKJERN, tlf. 97-362040.

HARRY EGON DYRHOLM, gård-  
ejer, født den 5.-6.-1946, søn af  
Marry og Jens Dyrholm, Sædding,  
gift den 1.-4.-1972 med Anna  
Grethe Olesen, kontorassistent,  
født den 27.-3.-1952, datter af  
Amalie og Chresten Olesen, Fa-  
ster. Parret har børnene: Conny,  
født den 9.-5.-1974, Laila, født  
den 2.-4.-1976 og Jens Christian,  
født den 16.-7.-1979.

H.E.D. har været på Hammerum Landbrugsskole. Han overtog gården den 1.-1.-1972 fra sin far, nuværende ejer er 3. generation på gården, som er udstykket fra "Mosegård".

Ejendomsskyld 1.200.000. Areal 28,5 ha., heraf tilkøbt 13 ha. og der er lejet 8 ha. Stuehuset er opført omkring 1910 og løbende moderniseret og udbygget, kostald opført 1974, svinestald 1967, maskinhus 1979 og der er foderhus og gylletank. Gården drives med en slagtekalveproduktion på 150 stk. af racerne SDM og RDM, desuden er der en slagtesvineproduktion på 1.000 stk. Planteproduktionens salgsafgrøder er raps, ærter og græsfrø. Der er 4 traktorer, andel i mejetærsker, 1 vandningsmaskine, plansilo, varm og kold lufts tørreri og der bruges staldvarme til opvarmning af stuehuset. Maskinstation bruges til lidt af markarbejdet.

SOLVANGVEJ 9, "MOSEGAARD", SÆDDING, 6900 SKJERN, tlf. 97-362196.

NIELS PEDER MORTENSEN, gårdejer, født den 11.-11.-1948, søn af Karen og Bjergbo Mortensen, Sædding, gift den 4.-10.-1975 med Hanne Kirstine Pedersen, lærer, født den 19.-9.-1952, datter af Signe og Ejner Pedersen, Borris. Parret har børnene: Henrik, født den 23.-2.-1977, Carsten, født den 19.-7.-1978 og Michael, født den 22.-1.-1985.

N.P.M. har været på Hammerum Landbrugsskole. Han overtog gården den 1.-1.-1978 fra sin far. Fra den 1.-3.-1973 og til overtagelsen blev gården drevet som I/S, nuværende ejer er 4. generation.

"Mosegaard"s ejendomsskyld er 1.200.000. Areal 42,3 ha., heraf tilkøbt 15 ha. og der er forpagtet 8,8 ha.

Stuehuset er opført 1934 og løbende moderniseret, kostald og lade er opført 1923, ungdyrstald 1973 og maskinhus 1978, der er indendørs køresilo og gylletanke. Gården drives med en kvægproduktion på 48 årskøer, 62 ungdyr og 25 slagtekalve af racen SDM. Planteproduktionens salgsafgrøder er raps. Der er 3 traktorer og 1 vandingsmaskine. Maskinstation bruges til en del af markarbejdet.



STAUNINGVEJ 4, "GANERGÅRD", GARNER, 6900 SKJERN, tlf. 97-351825. AKSEL OSTERSEN, gårdejer, født den 14.-1.-1944, søn af Mariane og Jens Peder Ostersen, Ganer, gift den 29.-7.-1977 med Birgit Mogensen, født d. 21.-2.-1946, datter af Karen og Sigfred Mogensen, Grindsted. Parret har sønnen Klaus, født den 12.-9.-1982.

A.O. overtog gården den 1.-5.-1974 fra sin far, nuværende ejer er 4. generation på gården, som kom i slægtens eje omkring 1880.

Areal 86 ha., heraf tilkøbt 32 ha., der er 4 ha. skov, mose og lignende.

Stuehuset er genopbygget i 1925 efter en brand og senere restaureret, kostalden fra 1925 er ombygget til svinestald i 1977, svinestalde er opført 1978 og 1979, lade 1925 og maskinhus 1978. Gården drives med en svineproduktion på 140 årssøer, der sælges ca. 1.800 slagtesvin og 1.000 avlsdyr årligt. Planteproduktionens salgsafgrøder er kartofler, raps, ærter og frø. Der er 4 traktorer, 1 mejetærsker, 2 markvandingsanlæg, kornsilo samt varm og kold lufts tørreri. På gården er 2 faste medhjælpere.

STAUNINGVEJ 5, "SMEDEGÅRD", 6900 SKJERN, tlf. 97-351147.

KRISTIAN KJÆRGAARD, gård-ejer, født den 1.-5.-1936, søn af Jenny og Mikkel Kjærgaard, Marup, gift den 12.-11.-1966 med Elly Jørgensen, sygehjælper, født den 11.-7.-1943, datter af Jenny og Richardt Jørgensen, Holme-Ølstrup. Parret har børnene: Lisbeth, født den 6.-12.-1967, Peter, født den 5.-2.-1970, Jette, født den 5.-10.-1971 og Jens, født den 17.-6.-1977.



K.K. har været på Haslev Landbrugsskole og er kredsrepræsentant i MD-Food. Han overtog gården den 1.-11.-1966 fra Kirstine og Jens Smedegård Mortensen, sidstnævnte var formand for lodsejerudvalget, da man afvandede Skjern Ådalen. Gården har været i slægtens eje fra før 1703, nuværende ejer er 12. generation. Ejendomsskyld 1.700.000. Areal 46 ha., heraf tilkøbt 12 ha. og der er forpagtet 22 ha. Stuehuset er opført 1914 og løbende restaureret, kostald opført 1956, ungdyrstald 1972, svinestalden fra 1900 er ombygget til kvægstald, lade opført omkring 1900, maskinhus 1972 og der er køresilo. Gården drives med en kvægproduktion på 42 årskøer, 48 ungdyr og 20 slagtekalve af racen SDM. Planteproduktionens salgsafgrøder er ær-



ter, raps og korn. Der er 2 traktorer, halvpart i mejetærsker, 1 vandingsmaskine, kornsilo, varm lufts tørreri og andele i Skjern Vindmøllelaug. Maskinstation bruges til lidt af markarbejdet og der er 1 fast medhjælper.

STAUNINGVEJ 6, "GANER BRO", GANER, 6900 SKJERN, tlf. 97-351637. ANNE LISE THOMSEN, dyrlæge, født den 29.-6.-1932, datter af Ellen og Christian Henrik Biering, København. A.L.T. overtog gården i december 1985 fra Alma Jensen.

Areal 11,2 ha.

Stuehuset er af ældre dato, staldene er sammenbygget og er ombygget flere gange, desuden er der maskinhus. Gårdens besætning er på 15 moderfår, lidt bi- og fjerkræavl. Planteproduktionens salgsafgrøder er korn, ærter og græs til pillefabrik. Maskinstation bruges til en del af markarbejdet.



STAUNINGVEJ 11, "KRAGSIG-GÅRD", GANER, 6900 SKJERN, tlf. 97-351032.

KRESTEN MUNK, gårdejer, født den 16.-8.-1939, søn af Laura og Holger Munk, Esbjerg, gift den 12.-12.-1964 med Ingrid Dammark, født den 10.-4.-1944, datter af Astrid og Niels Dammark, Varde. Parret har børnene: Lisbeth, født den 18.-1.-1966, Anette, født den 12.-11.-1969 og Kirsten, født den 26.-8.-1977.

K.M. er arbejdsfordeler ved husbondafløsning i Skjern og Egvad kommuner, han har været på Korinth Landbrugsskole og han overtog gården den 15.-10.-1964 fra Meta Miltersen, denne slægt ejede gården gennem flere generationer.

Ejendomsskyld 1.600.000. Areal 60 ha., heraf tilkøbt 27 ha., der er bortforpagtet 3,5 ha.

Stuehuset er opført 1910 og restaureret 1974, avlsbygningerne nedbrændte i 1909, hvor laden blev opført, kostald 1960, staklade 1955, maskinhus 1974 og der er køresilo. Gården drives udelukkende med planteproduktion bestående af ærter, raps, korn og fabrikskartofler. Der er 2 traktorer, 1 vandingsmaskine, kornsilo samt varm og kold lufts tørreri. Maskinstation bruges til høst.

STAUNINGVEJ 12, "GANER OVERGÅRD", GANER, 6900 SKJERN, tlf. 97-350943.

LYKKE THORLUND JENSEN, gårdejer, født den 26.-5.-1938, søn af Ellen og Ejner Jensen, Ølgod, gift den 2.-2.-1964 med Inga Jørgensen, født den 12.-12.-1936, datter af Signe og Frands Jørgensen, Hjerting. Parret har børnene: Jesper, født d. 15.-9.-1971 og Henrik, født den 14.-4.-1975.

L.T.J. er lokal konsulent ved Top-Danmark, han har været på



Gråsten Landbrugsskole, er formand for Ringkøbing - Skjern Læplantningsforening, formand for læplantningslauget for Skjern-Vest, menighedsrådsmedlem ved Skjern Kirke og skolenævnmedlem. Han overtog gården den 15.-11.-1963 fra Viggo Tang Pedersen. Gården hed oprindeligt "Stundsigt" og var tidligere placeret syd for Stauningvej, den blev flyttet i 1933.

Areal 67 ha., heraf tilkøbt 41 ha. og der lejet 6 ha.

Stuehuset er opført 1933 og udvidet 1978 og derefter løbende moderniseret, kostalden fra 1933 benyttes nu til andre formål, kostalden fra 1967 er udvidet i 1970, lade opført 1933, maskinhus 1989 og der er indendørs køresilo samt gylletank. Gården drives med en kvægproduktion på 42 årskøer, 60 ungdyr og 20 slagtekalve af blandet race. Planteproduktionens salgsafgrøder er kartofler, raps, ærter og korn. Der er 5 traktorer, 2 vandingsmaskiner, plansilo, tårnsilo, varm og kold lufts tørreri halmfyr samt andele i et vindmøllelaug. Maskinstation bruges til høst.

STAUNINGVEJ 15, GANER, 6900 SKJERN, tlf. 97-350732. HARALD PAGARD NIELSEN, gårdejer, født den 15.-6.-1925, søn af Kirsten Marie og Holden Nielsen, Ganer, gift den 22.-10.-1954 med Ketty Laursen, født d. 23.-1.-1932, datter af Johanne og Kristian Laursen, Dejbjerg. Parret har børnene: Niels, født den 12.-5.-1958 og Hanne Marie, født den 7.-4.-1961.



H.P.N. har været på Hammerum Landbrugsskole. Han overtog gården den 15.-4.-1981 fra Gunner Gunnensen.

Ejendomsskyld 1.000.000. Areal 32 ha., der er bortforpagtet 26 ha. til en søn.

Stuehuset er opført 1907/8 og restaureret 1987, kostald, svinestald og lade er fra 1968. Gårdens besætning er på 10 ammekøer og 7 slagtekalve af blandet race, desuden er der 21 slagtesvin. Planteproduktionens salgsafgrøde er kartofler. På gården er der en mindre maskinpark samt kornsilo, kold lufts tørreri og andele i Skjern Vindmøllelaug.



STAUNINGVEJ 16, "KORSGAARD", GANER, 6900 SKJERN, tlf. 97-350155.

AXEL THOMSEN, gårdejer, født den 21.-6.-1923, søn af Jensine og Kr. Thomsen, Ganer, gift den 11.-12.-1954 med Kirstine (Dinne) Andersen, født den 29.-7.-1928, datter af Karen Marie og Marius Andersen, Sdr. Vium. Parret har børnene: Kristian, født den 13.-3.-1958 og Jens Marius, født den 21.-3.-1960.

A.T. forpagtede gården i januar 1947 og overtog den i januar 1952 fra sin far, som købte den i 1900. Gården kan føres tilbage til omkring 1300-tallet, der har tidligere været købmandshandel på stedet.

Ejendomsskyld 2.110.000. Areal 85 ha., heraf tilkøbt 17 ha.

Stuehuset er opført 1971, kostald og kalvestald 1957/58, svinestald 1952, lade 1957/58, maskinhus 1968/69 og der er gylletank. Gården drives med en ammekobesætning på 14 ammekøer + opdræt. Planteproduktionens salgsafgrøder er fabrikkkartofler, frø, korn og ærter. Der er 3 traktorer, 1 mejetærsker, 2 vandingsmaskiner, plansilo, varm og kold lufts tørreri samt anlæg til opvarmning af stuehuset med staldvarme. Maskinstation bruges til lidt af markarbejdet og der er sæsonhjælp.



STAUNINGVEJ 18, "KNUDEGAARD",  
GANER, 6900 SKJERN, tlf. 97-353849.  
NIELS HOLDEN NIELSEN, gårdejer,  
født den 12.-5.-1958, søn af Ketty og  
Harald Pagaard Nielsen, Ganer, bor  
sammen med Ellen Madsen, sygeplejer-  
ske, født den 3.-2.-1963, datter af In-  
geborg og Ejner Madsen, Gammelsohn.  
N.H.N. har været på Borris og Riber  
Kjærgård landbrugsskoler, han er i be-  
styrelsen for Skjern Vindmøllelaug og i  
bestyrelsen for Kontrolforeningen. Han  
overtog gården den 1.-7.-1987 fra sin far, nuværende ejer er 3. generation på gården,  
som kom i slægtens eje i 1915.



Ejendomsskyld 1.350.000. Areal 55 ha. og der er forpagtet 40 ha.

Stuehuset er opført 1896 og løbende moderniseret, kostald opført 1961, ungdyrstald  
1977, laden fra 1896 er moderniseret i 1980, maskinhuse opført 1970 og 1980, der er  
udendørs køresilo og gylletank. Gården drives med en kvægproduktion på 65 årskøer,  
55 ungdyr og 35 slagtekalve af racen SDM. Planteproduktionens salgsafgrøder er  
ærter, raps og korn. Der er 2 traktorer, 1 mejetærsker, 2 vandingsmaskiner, plansilo,  
kold lufts tørreri, der bruges staldvarme til opvarmning af stuehuset og der er andele  
i Skjern Vindmøllelaug. Maskinstation bruges til lidt af markarbejdet.



STAUNINGVEJ 22, "RAHBÆK-  
GÅRD", 6900 SKJERN, tlf. 97-  
351420.

FRANDS OLE SØRENSEN, gård-  
ejer, født den 2.-3.-1952, søn af  
Kristine og Knud Sørensen, Bre-  
dal, gift den 22.-6.-1985 med  
Inge Alette Jørgensen, gårdejer,  
født den 28.-7.-1952, datter af  
Lissy og Børge Jørgensen, Hunde-  
sted. Parret har børnene: Rasmus,  
født den 18.-8.-1973, Christopher,  
født den 10.-11.-1980 og Sonja,

født den 10.-9.-1987.

F.O.S. har været på Beder Gartnerskole. Han overtog gården den 15.-12.-1989 fra  
Henning Skovbjerg. Gården hed oprindeligt "Rakbæk", men den har fra 1590 til 1972  
været i Rahbæk Sørensen slægtens eje og kaldes nu "Rahbækgård", den kan føres til-  
bage til 1482. Gården brændte i 1913 og 1969.

Ejendomsskyld 2.500.000. Areal 114 ha.

Stuehuset er opført 1913 og løbende restaureret, kostald opført 1969 og renoveret i  
1990 og nu indrettet til kødkvæg, lade opført 1969 og maskinhus 1965. Planteproduk-  
tionens salgsafgrøder er korn og frø. På gården er der 3 traktorer, 1 mejetærsker, 2  
vandingsmaskiner, 1 rendegraver, plansilo, varm og kold lufts tørreri samt kombifyr.

STAUNINGVEJ 23, "BJERRE-  
GÅRD", STAUNING, 6900 SKJERN,  
tlf. 97-369280.

JENS CHRISTIAN OSTERSEN,  
gårdejer, født den 25.-2.-1954,  
søn af Marie og Holger Oster-  
sen, Stauning, gift d. 27.-8.-1977  
med Grethe Steffensen, født den  
21.-4.-1954, datter af Karen og  
Søren Steffensen, Hedeby. Parret  
har børnen: Maja, født den 16.-  
5.-1979, Jeppe, født den 4.-2.-

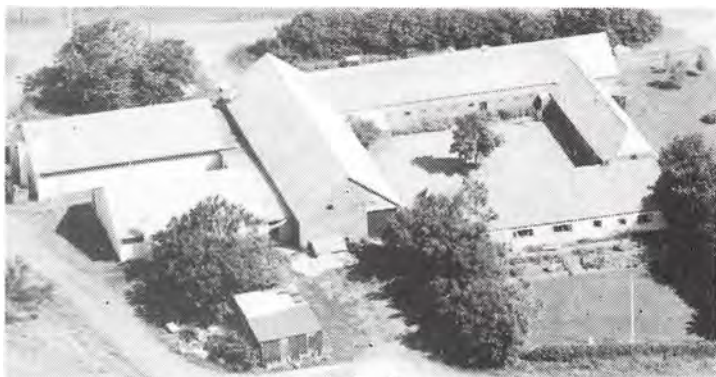

1981, Jonas, født den 22.-5.-1986 og Laura, født den 7.-3.-1988.

J.C.O. har været på Borris og Hammerum landbrugsskoler. Han overtog gården den 1.-8.-1977 fra sin far. Gården eksisterede i 1787, den nuværende ejers slægt købte den i 1921 og det er nu 3. generation. "Øster Bjerregård" er udstykket fra gården i 1860 og jorden er tilbagekøbt i 1983.

Ejendomsskyld 2.200.000. Areal 80 ha., heraf tilkøbt 40 ha., der er 5 ha. skov. Stuehuset er opført 1887 og senere ombygget flere gange, en del af husets mure er stadig af ler, kostalden fra 1927 er ombygget til svinestald i 1976, hvor der også blev bygget farestald, klimastald opført 1979, slagtesvinestald 1988, halmhus 1984, lade 1928 og maskinhus 1981, desuden er der gylletank. Gården drives med en svineproduktion på 175 årssøer, der sælges ca. 2.000 smågrise og 1.600 slagtesvin årligt. Planteproduktionens salgsafgrøder er ærter, raps og fabrikskartofler. Der er 2 traktorer, andel i mejetærsker, 2 vandingsmaskiner, 2 plansiloer, kold og varm lufts tørreri samt halmfyr. Maskinstation bruges til lidt af markarbejdet og der er 1 medhjælper.

STAUNINGVEJ 30, "ØSTERGÅRD", LANGKJÆR, 6900 SKJERN, tlf. 97-369142. GUNNAR AARUP, gårdejer, født den 21.-12.-1940, søn af Rigmor og Ejvind Aarup, Bøgholt, gift den 9.-11.-1968 med Erna Korsholm, født den 2.-8.-1945, datter af Maren og Alfred Korsholm, Nørhede. Parret har børnene: Anette, født den 9.-9.-1971, Poul, født den 29.-11.-1975 og Hanne, født den 30.-3.-1979.

G.AA. har været på Ribber Kjærgård Landbrugsskole, han er i bestyrelsen for Brande Kartoffelmelsfabrik og kontakt mellem skole og landbrug. Han overtog gården den 8.-5.-1968 fra Kristian Østergaard.

Ejendomsskyld 1.900.000. Areal 88 ha., heraf tilkøbt 35 ha., der er 7 ha. skov og lignende. Desuden er der forpagtet 7 ha.

Stuehuset er opført 1934 og løbende moderniseret, svinestalden fra 1933 er ombygget til udleveringsrum, svinestalde er opført 1983 og 1984, laden fra 1900 er ombygget til lade og maskinhus, maskinhuset er opført 1975 og der er gylletank og gastæt silo. Gården drives med en svineproduktion på 75 årssøer, der produceres ca. 1.500 slagtesvin årligt. Planteproduktionens salgsafgrøder er kartofler, ærter, raps, frø og korn. Der er 2 traktorer, andel i mejetærsker, 2 vandingsmaskiner og der bruges staldvarme til opvarmning af stuehuset. Maskinstation bruges til lidt af markarbejdet.

STAUNINGVEJ 32, LANGKJÆR, 6900 SKJERN, tlf. 97-369079.

SØREN MADSEN, gårdejer, født den 24.-11.-1928, søn af Maren og Mads Sørensen Madsen, Langkjær, gift d. 11.-10.-1957 med Karen Strandbygård Kjeldsen, født den 17.-3.-1931, datter af Signe og Anton Kjeldsen, Stauning. Parret



har børnene: Mads, født den 11.-10.-1959, Ole, født den 30.-11.-1961 og Inger, født den 15.-3.-1969.

S.M. har været på Lægård Landbrugsskole. Han overtog gården den 1.-7.-1953 fra sin far. Gården har været i slægtens eje i mere end 250 år.

Ejendomsskyld 1.550.000. Areal 55 ha., heraf tilkøbt 20 ha.

Stuehuset er opført 1961 og tilbygget 1972, kostalden fra 1958 er ombygget til svinestald i 1972/73, svinestalden er ombygget i 1960, lade og maskinhus er fra 1956. Gården drives med en svineproduktion på 50 årssøer, der sælges ca. 1.000 smågrise årligt. Planteproduktionens salgsafgrøder er korn, raps, ærter og pillegræs. Der er 2 traktorer, kornsilo, varm og kold lufts tørreri. Maskinstation bruges til en del af markarbejdet.



STAUNINGVEJ 33, SØNDERBY, 6900 SKJERN, tlf. 97-369173. JENS CHRISTIAN NIELSEN (VASTRUP), gårdejer, født den 19.-3.-1929, søn af Marie og Jesper Christian Nielsen (Vastrup), Sønderby, bor sammen med Karen Margrethe Sinnbeck, født den 6.-4.-1937, datter af Marie og Ejner Christensen, Velling. J.C.N. overtog gården den 15.-2.-1955 fra sin far, nuværende ejer er 3. generation.



Ejendomsskyld 380.000. Areal 12 ha. Jorden er delvis bortforpagtet. Stuehuset er opført 1925 og løbende restaureret, kostald og lade er af ældre dato og maskinhuset er fra 1956. Planteproduktionens salgsafgrøde er korn. Der er 1 traktor, maskinstation bruges til en del af markarbejdet.

STAUNINGVEJ 34, "LUNDGAARD", LANGKJÆR, 6900 SKJERN, tlf. 97-369066. KJELD LUNDGAARD ANDERSEN, gårdejer, født den 5.-7.-1948, søn af Karen og Frederik Andersen, Stauning, gift den 27.-3.-1971 med Alice Birgit Nielsen, født den 30.-4.-1950, datter af Ragna og Harald Nielsen, Sønderby. Parret har børnene: Claus, født den 19.-10.-1972, John, født den 23.-4.-1974, Karen, født den 4.-10.-1979 og Karsten, født den 3.-12.-1982.

K.L.A. har været på Riber Kjærgård Landbrugsskole, han er i bestyrelsen for Stauning Tienders Jord og formand for eksportmarkedet i Skjern. Han overtog gården d. 1.-8.-1970 fra sin far, som købte den i 1934.

Ejendomsskyld 3.000.000. Areal 109 ha., heraf tilkøbt 20 ha., der er beplantning på 9 ha.

Stuehuset er opført 1916 og gennemrestaureret, kostald opført 1982, ungdyrstald 1976, svinestalden er ombygget til kvægstald i 1978, halmlade opført 1982, lade 1956, maskinhus 1977 og der er foderhus og gylletank. Gården drives med en kvægproduktion på 130 årskøer og 230 ungdyr af racen SDM. Planteproduktionens salgsafgrøder er ærter, raps, frø, pillegræs og fremavlskorn. Der er 5 traktorer, 1 vandingsmaskine, plansilo, varm og kold lufts tørreri og der bruges staldvarme til opvarmning af stuehuset. Maskinstation bruges til høst og der er 1 fast fodermester. Gården drives sammen med Stauningvej 36 og Sønderbyvej 5.



STAUNINGVEJ 35, BOVSØ, 6900 SKJERN, tlf. 97-369031.

JENS BJERREGÅRD, gårdejer, født den 16.-10.-1931, søn af Bodil Kirstine og Marius Bjerregård, Bovsø. J.B. har datteren Inger Mariane, født den 16.-12.-1972.

J.B. er tækkemand. Han overtog gården omkring 1968 fra sin far, nuværende ejer er 5. generation. Areal 39 ha., heraf 4 ha. rørskår og der er forpagtet 1,5 ha.

Stuehuset er af ældre dato men moderniseret, kostald og svinestald ombygget i 1960, lade opført 1926 og maskinhus 1987. Gården drives udelukkende med planteproduktion bestående af korn, raps og pillegræs. Der er 2 traktorer, 1 mejetærsker, 1 vandingsmaskine, plansilo, varm og kold lufts tørreri satm halmfyr.

STAUNINGVEJ 36, LANGKJÆR, 6900 SKJERN.

KJELD LUNDGAARD ANDERSEN, gårdejer, omtales under Stauningvej 34. K.L.A. overtog gården den 1.-9.-1989 fra Kristian Skovbjerg Hansen.

Ejendomsskyld 675.000. Areal 14 ha.

Gården er ved at blive sammenlagt med Stauningvej 34. Bygningerne på ejendommen består af stuehus, kostald, svinestald og lade, deres alder er ukendt. Gården drives sammen med Stauningvej 34 og Sønderbyvej 5.

STAUNINGVEJ 38, "VESTERGÅRD", LANGKJÆR, 6900 SKJERN, tlf. 97-369057. AAGE VESTERGAARD, gårdejer, født den 16.-4.-1926, søn af Thora Marie og Kristian Nielsen Vestergaard, Langkjær, gift den 13.-7.-1963 med Kamma Nielsen, født den 22.-1.-1934, datter af Maren og Anders Christian Smed Nielsen, Bedsted.

AA.V. har været på Dalum Landbrugsskole. Han overtog gården i 1958 fra sin mor, nuværende ejer er 9. generation på gården, man ved med sikkerhed, at den eksisterede i 1700-tallet.

Ejendomsskyld 1.600.000. Areal 55,3 ha.

Stuehuset er opført 1848 og løbende restaureret, kostalden er fra 1960, svinestalden fra 1925 er senere moderniseret, staklade opført 1974, lade 1888 og senere moderniseret, og maskinhuset er fra 1974. Gården drives i dag udelukkende med planteproduktion bestående af ærter, raps, kartofler til fabrik, pillegræs og korn. Der er 2 traktorer, tårnsilo og varm lufts tørreri. Maskinstation bruges til høst.

STAUNINGVEJ 47, "PROVSTGÅRD", ØSTERBY, 6900 SKJERN, tlf. 97-369016.

HOLGER SØRENSEN, gårdejer, født den 21.-10.-1927, søn af Marie og Søren Peder Sørensen, Rindum, gift den 22.-1.-1955 med Vera Jørgensen, født den 3.-11.-1932, datter af Anna og Andreas Jørgensen, Houstrup. Parret har børnene: Bruno, født den 25.-4.-1956, Marianne, født den 21.-2.-1958, Solveig, født den 12.-12.-1959 og Verner, født den 15.-8.-1965.

H.S. har tidligere været tagrørshøster, men arbejder nu på tekstilfabrik og han er i repræsentantskabet for RAH. Han overtog gården den 29.-11.-1954 fra Jens Kr. Kristensen. Gården stammer fra ca. 1814.

Ejendomsskyld 825.000. Areal 27 ha., heraf 5 ha. rørskær og eng.

Stuehuset er opført omkring 1814 og løbende moderniseret, kostald, svinestald og lade er opført 1896. Gården drives udelukkende med planteproduktion bestående af raps, byg, rug og havre. Der er 1 traktor, kornsilo og varm lufts tørreri. Maskinstation bruges til en del af markarbejdet.



STAUNINGVEJ 49, ØSTERBY, 6900 SKJERN, tlf. 97-369047.

SØREN CHRISTIAN ANDERSEN, minkfarmer, født den 1.-3.-1957, søn af Dagmar og Hans Andersen, Østerby, gift d. 21.-1.-1984 med Ulla Gravgard, minkfarmer, født den 2.-6.-1959, datter af Minna og Ove Gravgard, Lem. Parret har sønnen Peter, født den 8.-3.-1985. S.C.A. har været på Riher Kjærgård Landbrugsskole, han er i bestyrelsen for Husmændenes Landbrugscenter. Han

overtog gården i december 1982 fra sine forældre. Gården kan føres tilbage til 1740. Areal 53 ha., heraf tilkøbt 10 ha. og der er forpagtet 7 ha.

Gården nedbrændte i august 1988 og genopført med stuehus, pelseri, lade og maskinhus i 1989, minkhallerne er bygget 1980-1989, da S.C.A. startede minkfarm. Gården



drives som minkfarm med en bestand på 1.400 tæver. Planteproduktionens salgsafgrøder er korn, frø og raps. Der er 2 traktorer, 1 vandingsmaskine, plansilo, varm og kold lufts tørreri samt halmfyr. Maskinstation bruges til høst og der er 1 skoledreng til hjælp.

STAUNINGVEJ 50, "GADE", BOVSØ, 6900 SKJERN, tlf. 97-369161.

IVAN HOLM, gårdejer, født den 5.-7.-1962, søn af Ellen og Svend Holm, Stauning, gift den 1.-10.-1988 med Marianne Husted, syerske, født den 17.-3.-1967, datter af Eva og Kristian Husted, Videbæk. Parret har datteren Susanne, født den 12.-8.-1989.

I.H. er tømrer. Han overtog gården den 1.-8.-1986 fra Arne Jespersen. Den kan føres tilbage til 1600tallet.

Ejendomsskyld 560.000. Areal 19 ha., der er frasolgt 3 ha., der er 9 ha. skov og rørskår, tilplantet 1,5 ha. med graner og fyr. 3,5 ha. er bortforpagtet.

Stuehuset er opført 1890 og restaureret 1986, svinestalden fra 1864 er flere gange restaureret og maskinhuset er fra 1989. Gården drives udelukkende med planteproduktion bestående af korn og raps. Der er 1 traktor, maskinparken fra forældrenes gård benyttes, desuden er der fastbrændselsfyr og andele i Ulfkjær Vindmøllelaug. Maskinstation bruges til høst.



STAUNINGVEJ 70, "MEJLBY-GÅRD", MEJLBY, 6900 SKJERN. KRISTIAN ASTRUP, gårdejer, omtales under Mejlbyvej 5.

K.A. overtog gården den 22.-7.-1986 fra Knud Håhr.

Ejendomsskyld 2.000.000. Areal 65 ha., heraf 5 ha. skov.

Gården er genopbygget i 1930 efter en brand, den består af i dag af et stuehus, kostald og svinestald fra 1930, staklade og lade fra 1967 og maskinhus 1950.

På gården er der halmfyr. Den drives sammen med Mejlbyvej 5.

STAUNINGVEJ 74, "HALBY-GÅRD", HALBY, 6900 SKJERN, tlf. 97-369154.

STIG WIBERG, gårdejer, født den 22.-1.-1929, søn af Else og Johannes Wiberg, Sengeløse, gift den 18.-4.-1959 med Kirsten Iversen, født den 1.-10.-1936, datter af Mette og Axel Iversen, Vonsild. Parret har børnene: Jette, født den 5.-1.-1960, Peter, født den 14.-4.-1963 og Steen, født den 20.-5.-1965.

S.W. overtog gården den 1.-1.-1967 fra Erik Friis. Den kan føres tilbage til omkring 1780.

Areal 74 ha. og der er forpagtet 32 ha.

Stuehuset er opført omkring 1780, tilbygget 1970 og derefter løbende moderniseret,

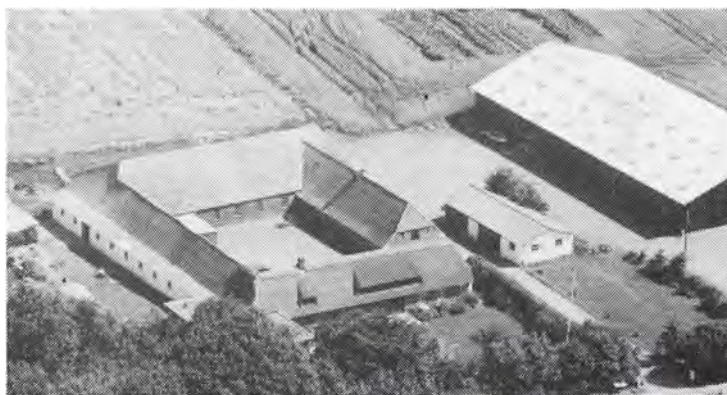

kostald, svinestald og lade er opført 1900 og maskinhus 1976. Gården drives udelukkende med planteproduktion bestående af raps, ærter, frøgræs, korn og pillegræs. Der er 3 traktorer, 1 rørvandingsanlæg, plansilo, varm og kold lufts tørreri. Maskinstation bruges til høst.

STAUNINGVEJ 76, "SMEDEGÅRD", HALBY, 6900 SKJERN, tlf. 97-369148.

VAGN FØRRISDAHL, gårdejer, født den 13.-6.-1936, søn af Johanne og Aage Forrissdahl, Flynder, gift den 24.-11.-1962 med Margrethe Smedegaard Nielsen, husassistent, født den 11.-2.-1943, datter af Petra og Niels Smed Nielsen, Halby. Parret har børnene: Niels Aage, født den 9.-3.-1963, Anne Mette, født den 13.-5.-1964, Jytte, født den 10.-6.-1965, Henning, født den 23.-10.-1967 og Lars, født den 22.-5.-1973.

V.F. overtog gården den 1.-11.-1962 fra sin svingerfar. Gården kom i slægtens eje omkring 1880, den daværende ejer havde smedeforretning på stedet.

Ejendomsskyld 1.700.000. Areal 55 ha., heraf tilkøbt 13 ha., der er frasolgt 4,4 ha. til sommerhuse. Desuden er der lejet 22 ha.

Stuehuset er antagelig opført før 1800 og løbende moderniseret, svinestalden er i 1974 ombygget til beboelse og værksted, lade og maskinhus opført 1983. Gården drives udelukkende med planteproduktion bestående af raps, græsfrø, ærter, løg, kartofler og korn. Der er 3 traktorer, 1 mejetærsker, 1 vandingsmaskine, 1 skårlægger, plansilo, varm og kold lufts tørreri.

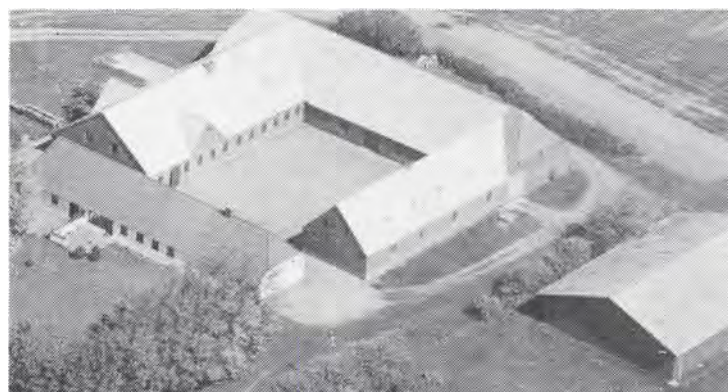

STAUNINGVEJ 78, "VESTER HALBYGÅRD", HALBY, 6900 SKJERN, tlf. 97-369144.

NICOLAI MEIER IVERSEN, gård-ejer, født den 18.-10.-1924, søn af Cecilie og Niels Iversen, Halby, gift den 15.-11.-1953 med Anna Marie Pedersen, født den 9.-11.-1926, datter af Maren og Jens Andreas Pedersen, Viksø. Parret har børnene: Niels Erik, født den 23.-1.-1956, Jens Jørn,

født den 4.-1.-1959 og Kim, født den 6.-6.-1963.

N.M.I. overtog en del af gården i 1952 sammen med Bent Iversen, de fik den fra Cecilie Iversen. N.M.I. blev ene-ejer af gården i 1985, nuværende ejer er 3. generation. Den er mere end 200 år gammel.

Areal 73 ha., heraf 20 ha. rørskær og fjord.

Stuehusets alder er ukendt, men løbende ombygget og moderniseret, kostald og hestestald er opført 1928, sidstnævnt er ombygget til svinestald, maskinhus opført 1975, desuden er der en lade. Gården drives udelukkende med planteproduktion bestående af ærter, raps, korn, græsfrø og pillegræs. Der er 2 traktorer, 1 mejetærsker, 1 vandingsmaskine, plansilo samt varm og kold lufts tørreri. Maskinstation bruges til en del af markarbejdet.

STENSBOVEJ 1, "LILLE FASTERGÅRD", FASTER, 6900 SKJERN, tlf. 97-364123.

JENS AAS MADSEN, gårdejer, født den 28.-9.-1934, søn af Thora og Mads Søndergaard Madsen, Faster, gift den 27.-5.-1961 med Karen Christensen, født den 1.-4.-1940, datter af Kirstine og Laurids Christensen, Nr. Vium. Parret har børnene: Jørgen, født den 19.-9.-1962, Annette, født den 9.-12.-1964 og Karsten, født den 27.-8.-1970.



Jens AA. Madsen har været på Borris Landbrugsskole. Han overtog gården den 1.-6.-1961 fra sin far, nuværende ejer er 4. generation på gården, som blev udstykket fra "Fastergård" i 1843, den kom i slægtens eje i 1883.

Ejendomsskyld 1.250.000. Areal 33 ha., heraf 5,5 ha. eng.

Stuehuset er opført 1900 og løbende vedligeholdt, kostalden fra 1950 er senere moderniseret, svinestalden fra 1930 er ombygget

til ungdyrstald i 1983, lade 1895 og maskinhus 1976, desuden er der udendørs køresilo og gylletank. Gården drives med en kvægproduktion på 44 årskøer og 40 ungdyr af racerne SDM og RDM. Der er 2 traktorer og 1 vandigsmaskine. Maskinstation bruges til høst og der er 1 deltids medhjælper.



Ejendomsskyld 810.000. Areal 16,6 ha.

Stuehuset er opført 1954 og løbende vedligeholdt, kostald og lade er opført 1936 og maskinhus 1985. Gården drives med en kvægproduktion på 25 årskøer og 25 ungdyr af racen SDM. Der er 2 traktorer, maskinstation bruges til en del af markarbejdet.

STENSBOVEJ 7, "ENGVANG", ASTRUP, 6900 SKJERN, tlf. 97-364032.

CHRISTIAN JENSEN, gårdejer, født den 22.-7.-1945, søn af Emma og Mads Christian Jensen, Astrup, gift den 15.-7.-1967 med Margit Ladekjær, født den 19.-11.-1942, datter af Johanne og Jens Elvig Ladekjær, Bølling. Parret har børnene: Jette Irene, født den 27.-5.-1964, Hanne, født d. 4.-4.-1969, Lisbeth, født d. 12.-4.-1970, Mads Christian, født d. 3.-2.-1974 og Kirsten, født den 12.-3.-1982.

C.J. har været på Hammerum Landbrugsskole, han er i bestyrelsen for Skjern-Tarm Egnens Landboforening. Han fik halvpart i gården den 1.-7.-1967 og overtog hele gården den 1.-9.-1979 fra sin far, nuværende ejer er 4. generation på gården, som blev udflyttet fra "Astrupgård" i 1859 til den nuværende ejers oldefar.

Ejendomsskyld 1.700.000. Areal 32 ha. og der er forpagtet 28 ha.

Stuehuset er opført 1929 og løbende vedligeholdt, kostald og lade er opført 1977, svinestald 1934, maskinhus 1984, der er indendørs køresilo, gastæt silo og gylletank. Gården drives som alsidigt landbrug med en kvægproduktion på 45 årskøer, 43 ungdyr og 27 slagtekalve af racen SDM, svineproduktionen er på 15 årssøer, der produceres ca. 300 slagtesvin årligt. Planteproduktionens salgsafgrøder er raps og ærter. Der er 3





traktorer, 1 mejetærsker, 1 vandingsmaskine og der bruges staldvarme til opvarmning af stuehuset. På gården er 1 fast medhjælper.

STENSIGVEJ 3, "VESTERGÅRD",  
STENSIG, 6900 SKJERN, tlf. 97-  
362094.

SØREN VILLSSEN, gårdejer, født  
den 23.-9.-1936, søn af Ajna og  
Aage Villsen, Stensig.

S.V. har været på Lægård og  
Riber Kjærgård landbrugsskoler.  
Han overtog gården den 1.-4.-  
1964 fra sin far. Gården blev ud-  
stykket fra Stensigvej 8 i 1927.  
Ejendomsskyld 825.000. Areal  
15,3 ha., heraf 1,2 ha. mose.

Stuehuset er opført 1927 og løbende vedligeholdt, avlsbygningerne nedbrændte i 1960 og blev genopført med kostald og lade, maskinhuset er fra 1961, desuden er der gylletank. Gården drives med en kvægproduktion på 21 årskøer, 27 ungdyr og 12 slagtekalve af racen SDM. Der er 1 traktor, maskinstation bruges til en del af markarbejdet.



STENSIGVEJ 4, "AVLSCENTER  
STENSIG", SÆDDING, 6900  
SKJERN, tlf. 97-362197.

HENNING HVID, gårdejer, født  
den 13.-9.-1943, søn af Kirsine  
og Peder Hvid, Sædding, gift den  
24.-9.-1966 med Anne Marie Han-  
sen, født den 15.-8.-1947, datter  
af Ingrid og Thorvald Hansen,  
Rårup. Parret har børnene: Git-  
te, født den 13.-2.-1967, Hanne,  
født den 23.-2.-1971 og Lars,  
født den 15.-4.-1975.

H.H. har været på Hammerum Landbrugsskole. Han overtog gården den 1.-2.-1972 fra sin far. Gården er udstykket fra "Hanninggård" omkring 1930.  
Areal 30 ha., heraf tilkøbt 5 ha.

Stuehuset er opført 1930 og moderniseret 1977, avlsbygningerne nedbrændte delvis i 1986 og svinestaldene blev genopbygget, maskinhus er fra 1987. Gården drives med en svineproduktion på 100 årssøer, der sælges ca. 1.200 smågrise, 600 avlssvin og 200 slagtesvin årligt. Der er 2 traktorer, 1 mejetærsker og andel i vandingsmaskine. Maskinstation bruges til lidt af markarbejdet.

STENSIGVEJ 8, "NR. STENSIG",  
SÆDDING, 6900 SKJERN, tlf.  
97-362181.

GUNNAR CLAUSAGER SØREN-  
SEN, gårdejer, født den 7.-2.-  
1938, søn af Margrethe og Jens  
Christian Sørensen, Sædding, gift  
den 13.-7.-1961 med Ingelise Ni-  
elsen, tilsynsførende ved hjemme-  
hjælpen, født den 26.-5.-1941,  
datter af Johanne og Jens Niel-  
sen, Sdr. Grene. Parret har bør-  
nene: Carsten, født den 12.-12.-  
1962 og død den 11.-5.-1985,  
Christian, født den 26.-2.-1966 og Claus, født den 29.-8.-1970.

G.C.S. er ansat ved Arinco og har været på Lægård Landbrugsskole. Han overtog

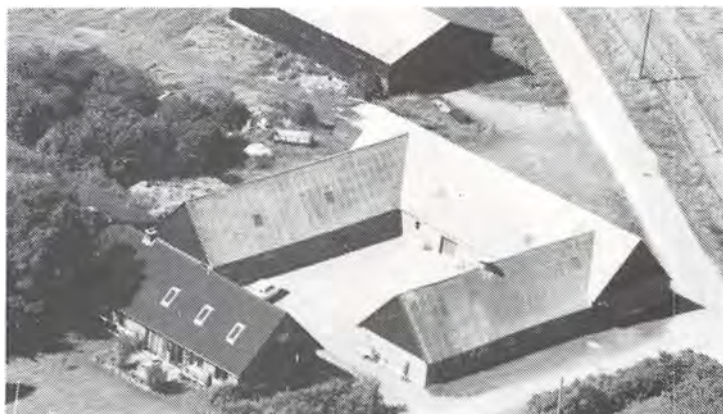



gården den 1.-1.-1966 fra sin far, nuværende ejer er 3. generation på gården, som kom i slægtens eje omkring 1890. Gården fik sin nuværende placering i 1851.

Ejendomsskyld 1.250.000. Areal 35 ha., heraf 1 ha. eng.

Stuehuset er opført 1908 og løbende moderniseret, kostald og svinestald fra 1882 er senere moderniseret, lade opført 1882 og maskinhus 1975. Gården drives udelukkende med planteproduktion bestående af raps, ærter, korn og græs. Der er 1 traktor, maskinstation bruges til en del af markarbejdet.

STENSÆDEVEJ 1, "STENSÆDE",  
SÆDDING, 6900 SKJERN, tlf.  
97-362036.

MADS CLAUSAGER, gårdejer,  
født den 1.-3.-1916, søn af Mette og Anders Stengård Clausager, gift den 14.-9.-1951 med Ruth Pagh, børnehaveleder, født den 28.-6.-1923, datter af Dagmar og Aage Pagh, Hoven. Parret har børnene: Karin Mette, født den 13.-2.-1954 og Eva, født den 19.-4.-1959.

M.C. har været på Vejlbj Landbrugsskole. Han overtog gården i november 1946 fra sin far, nuværende ejer er 3. generation på gården, som blev bygget af bedstefaderen i 1862.

Ejendomsskyld 1.000.000. Areal 30 ha., heraf 1 ha. skov.

Stuehuset er opført 1873 og løbende vedligeholdt, kostald opført 1954, svinestald 1955, lade 1941 og maskinhuse 1964 og 1980. Gårdens besætning er på 25 slagtekalve af blandet race. Planteproduktionens salgsafgrøder er korn og raps. Der er 2 traktorer, andel i mejetærsker, plansilo samt varm og kold lufts tørreri.

STENSÆDEVEJ 2, "HØJTTOFT", 6900 SKJERN, tlf. 97-362330.

NIELS CHRISTIAN ULRIKSEN, gårdejer, født den 2.-3.-1954, søn af Martha og Hans Ulriksen, Sædding, gift den 28.-6.-1975 med Ella Sand Østergård, køkkenassistent, født den 8.-1.-1956, datter af Anna og Peder Sand Østergård, Sædding. Parret har børnene: Lars, født den 25.-10.-1976, Ulrikke, født den 28.-1.-1979, Anders, født d. 23.-11.-1983 og Anna, født den 29.-7.-1989.

N.C.U. er VVS og oliefyrsmontør. Han overtog gården i juni 1983 fra Anders Jensen. Ejendomsskyld 1.000.000. Areal 16 ha., heraf 2,5 ha. eng. Desuden er der forpagtet 16 ha.

Stuehuset er opført 1918 og restaureret flere gange, svinestald og lade er opført 1978 og maskinhus 1985. Gården drives med en slagtesvineproduktion på 600 stk. årligt. Planteproduktionens salgsafgrøder er ærter, frø, hvede og rug. Der er 3 traktorer, 1 mejetærsker, plansilo, varm og kold lufts tørreri, halmfyr og anparter i Pedersborg Vindmøllelaug.

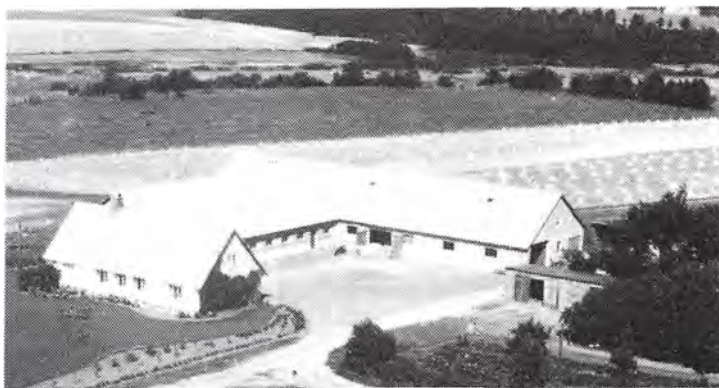

STENSÆDEVEJ 6, SÆDDING,  
6900 SKJERN, tlf. 97-362129.  
PETER SAND ØSTERGAARD,  
gårdejer, født den 2.-12.-1916,  
søn af Anna og Mads Fastergaard  
Østergaard, Klokmose, gift den  
10.-12.-1942 med Anna Petrea  
Jensen, født den 3.-3.-1921, dat-  
ter af Marie og Niels Erik Jen-  
sen, Ejstrup. Parret har børnene:  
Anne Marie, født den 2.-1.-1944,  
Vera, født den 3.-3.-1947 og El-  
la, født den 8.-1.-1956.

P.S.Ø. overtog gården den 10.-11.-1942 fra Søren M. Sørensen. Den er udstykket fra

"Stensæde" i 1924.

Areal 17 ha., heraf 2 ha. eng. Jorden er udlejet til en svigersøn.

Stuehuset er opført 1924 og løbende vedligeholdt, kostalden fra 1924 er udvidet i 1956, svinestald opført 1924 og lade 1950.

SÆDDINGHEDEVEJ 2, "ØSTER-VANG", SÆDDING, 6900 SKJERN, tlf. 97-362247.

HANS JØRGEN HANSEN, gård-ejer, født den 7.-10.-1941, søn af Maja og Carl Hansen, Foersum, gift den 11.-11.-1967 med Sigrød Marie Hansen, sygeplejerske, født den 21.-7.-1943, datter af Kirstine og Sigurd Hansen, Ljørslev. Parret har sønnen Jens Henrik, født den 5.-2.-1972.

H.J.H. har været på Hammerum

Landbrugsskole, han er i Menighedsrådet ved Sædding Kirke og overtog gården i september 1967 fra Niels Arne Nielsen.

Ejendomsskyld 1.100.000. Areal 17 ha.

Stuehuset er opført 1958 og løbende vedligeholdt, kostald opført 1968, ungdyrstald 1985, svinestalden er moderniseret i 1969, lade 1968 og maskinhus 1983, desuden er der udendørs køresilo. Gården drives udelukkende med planteproduktion bestående af hvede og raps. Der er 3 traktorer, 1 mejetærsker, plansilo og kold lufts tørreri.



SÆDDINGHEDEVEJ 5, SÆDDING, 6900 SKJERN.

EJLER BECH JENSEN, gårdejer, omtales under Grenevej 8.

E.B.J. overtog gården den 1.-3.-1973 fra Jens Pedersen.

Ejendomsskyld 750.000. Areal 23 ha., heraf 1 ha. skov.

Stuehuset er opført omkring 1930, kostald, svinestald og lade er fra ca. 1930. Gården drives udelukkende med planteproduktion bestående af ærter, raps, græsfrø, byg og hvede. Gården drives med maskinerne fra Grenevej 8.



SÆDDINGVEJ 4, "HØJGÅRD", SÆDDING, 6900 SKJERN, tlf. 97-362163.

CHRISTIAN BYSKOV, gårdejer, født den 11.-6.-1939, søn af Anna og Knud Byskov, Mejrup, gift den 21.-11.-1964 med Aase Pedersen, født den 24.-8.-1942, datter af Ane Kirstine og Johannes Pedersen, Abildå. Parret har børnene: Bent, født den 19.-7.-1967 og Inge, født den 5.-6.-1971. C.B. har været på Lægård Land-

brugsskole. Han overtog gården den 1.-11.-1964 fra Niels Barde Kirkegård. Den opstod omkring 1860.

Ejendomsskyld 730.000. Areal 17,5 ha., der er 2 ha. eng og der er forpagtet 2,5 ha. Stuehuset er opført ført 1900 og løbende moderniseret, kostalde opført 1952 og 1975, lade 1952, maskinhus 1977 og der er gylletank. Gården drives med en kvægproduktion på 26 årskøer, 26 ungdyr og 18 slagtekalve af racen SDM. Der er 2 traktorer og der bruges staldvarme til opvarmning af stuehuset. Maskinstation bruges til høst.

SÆDDINGVEJ 5, "AARUPGÅRD", HANNING, 6900 SKJERN, tlf. 97-368040.

ERNST ØSTERGAARD, gårdejer, født den 9.-9.-1948, søn af Mette Kathrine og Peder Østergaard, Hanning, bor sammen med Lis Buchholtz, sygehjælper, født d. 12.-2.-1955, datter af Maria og Niels Buchholtz, Herning. Parret har børnene: Kathrine,



født den 3.-12.-1985 og Marianne, født den 28.-12.-1988.

Ernst Østergaard har været på Gråsten Landbrugsskole. Han overtog gården den 1.-7.-1975 fra sin far, nuværende ejer er 3. generation.

Ejendomsskyld 1.900.000. Areal 48,5 ha., heraf tilkøbt 14,5 ha., der er 3 ha. eng.

Stuehuset er opført omkring 1880 og løbende moderniseret, kostalde er opført 1880 og 1940

og ombygget til svinestald i 1975, svinestalden fra 1978 er ombygget i 1986, lade opført 1880 og senere restaureret, maskinhus opført 1989 og der er foderhus, gastæt silo og gylletank. Gården drives med en svineproduktion på 110 årssøer, der sælges ca. 400 smågrise og 2.000 slagtesvin årligt. Planteproduktionens salgsafgrøder er raps, ærter og pillegræs. Der er 3 traktorer, plansilo samt varm og kold lufts tørreri. Maskinstation bruges til høst.

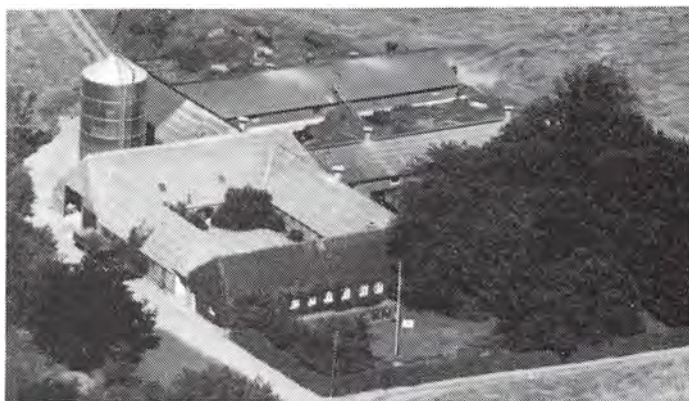

SÆDDINGVEJ 7, HANNING, 6900 SKJERN, tlf. 97-368039.

HANS HINDBO THØSTESSEN, gårdejer, født den 18.-6.-1919, søn af Kathrine og Jens Falk Thøstesen, gift den 10.-2.-1956 med Metha Vyff Lauridsen, født den 10.-2.-1922, datter af Anna og Søren Jørgen Eg Lauridsen, Grindsted. Parret har børnene: Anne Mette, født den 7.-12.-1956, Birthe, født den 6.-2.-1958, Søren, født den 7.-11.-1959, Inger

Kathrine, født den 23.-11.-1961 og Jens, født den 18.-5.-1963.

H.H.T. har været på Hammerum Landbrugsskole. Han overtog gården den 23.-9.-1952 fra Jens Leding Jensen. Gården er udstykket fra "Årupgård".

Ejendomsskyld 680.000. Areal 16,3 ha., heraf tilkøbt 2,2 ha., der er 2,2 ha. eng. Stuehuset er opført 1930 og løbende vedligeholdt, kostald, svinestald og lade er opført 1930. Gården drives med en kvægproduktion på 12 årskøer, 4 ungdyr og 6 slagtekalve af racen RDM. Planteproduktionens salgsafgrøde er korn. Der er 2 traktorer og kornsilos. Maskinstation bruges til lidt af markarbejdet.

SÆDDINGVEJ 13, "STENSGÅRD", SÆDDING, 6900 SKJERN, tlf. 97-362124.

ESKE ALKJÆRSIG VILLADSEN, gårdejer, født den 5.-8.-1952, søn af Jenny og Viggo Villadsen, Rækker Mølle, gift den 19.-7.-1975 med Birgit Korsgård Hansen, sygehjælper, født den 29.-4.-1955, datter af Anna og Niels Hansen, Stenderup. Parret har børnene: Malene, født den 30.-9.-1978, Michael, født den 12.-7.-1980, Jenny, født den 8.-11.-1984 og Christian, født den 14.-7.-1986.

E.A.V. har været på Hammerum Landbrugsskole, han er kasserer i Skjern-Tarm Egnens Landboforening og bestyrelsesmedlem i Rækker Mølle Vandværk. Han overtog gården den 1.-6.-1978 fra sin far. Gården fik sin nuværende placering i 1959.

Ejendomsskyld 1.800.000. Areal 32 ha. og der er forpagtet 30 ha.

Stuehuset er opført 1959 og løbende moderniseret, kostalde er opført 1959 og 1978, svinestald og lade 1959, maskinhus 1986 og der er gylletank og udendørs køresilo. Gården drives med en kvægproduktion på 60 årskøer, 75 ungdyr og 35 slagtekalve af racen SDM, desuden er der en slagtesvineproduktion på 700 stk. årligt. Planteproduktionens salgsafgrøder er ærter og hvede. Der er 4 traktorer, 1 vandingsmaskine og kornsilos. Maskinstation bruges til høst og der er 1 fast medhjælper.

SÆDDINGVEJ 19, "SØNDERGÅRD", SÆDDING, 6900 SKJERN, tlf. 97-362261.

HANS JØRGEN TRANBJERG MØLLER JØRGENSEN, gårdejer, født den 13.-8.-1942, søn af Meta og Magnus Møller Jørgensen, Sædding, gift den 1.-8.-1969 med Inge Elsebeth Sørensen, fru, født den 29.-4.-1949, datter af Hanne og Peter Sørensen, Skjern. Parret har børnene: John, født den 29.-7.-1971, Flemming, født d. 19.-2.-1973, Jakob, født den 12.-11.-1975 og Nina, født den 15.-1.-1977.

H.J.T.M.J. har været på Hammerum Landbrugsskole. Han overtog gården i juni 1966 fra sin far.

Ejendomsskyld 1.000.000. Areal 18 ha., der er frasolgt 1 ha. og lejet 3,3 ha. Stuehuset er opført omkring 1840 og løbende moderniseret, kostald og lade er opført 1963, laden er ombygget til spaltstald i 1979, svinestald opført 1983, foderhus 1963 og maskinhus 1980. Gården drives med en kvægproduktion på 25 årskøer, 20 ungdyr og 12 slagtekalve af racen SDM, desuden produceres ca. 400 slagtesvin årligt. Der er 2 traktorer, maskinstation bruges til en del af markarbejdet.

SÆDDINGVEJ 20, "KIRKEHUS", SÆDDING, 6900 SKJERN, tlf. 97-362083.

REGNAR JØRGENSEN, gårdejer, født den 11.-2.-1915, søn af Kathrine og Jørgen Jørgensen, Ribe, gift den 26.-5.-1940 med Kirsten Marie Bank, født den 26.-3.-1910, datter af Sidsel og Jørgen Bank, Vodskov. Parret har børnene: Ellen Margrete, født den 23.-5.-1941, Folmer, født den 3.-5.-1944 og Birgith, født den 4.-12.-1949. R.J. overtog gården den 1.-9.-1945 fra Tobias Højgård.

Areal 9 ha., der er frasolgt 9 ha., 2,7 ha. er skov. Jorden er udlejet. Stuehuset er opført 1928, kostald, svinestald og lade 1916, laden er udvidet i 1953. Der er 1 traktor.

SÆDDINGVEJ 21, "GRIMSTRUP-GÅRD", SÆDDING, 6900 SKJERN, tlf. 97-362361.

SØREN VESTERGÅRD ANDERSEN, chauffør og landmand, født den 20.-10.-1948, søn af Emma og Anders Vestergård Andersen, Sædding, gift den 8.-11.-1969 med Karen Marie Bubel, sygehjælper, født den 7.-4.-1950, datter af Gerda og Valter Bubel, Astrup. Parret har børnene: Inge-Lisbeth, født d. 15.-8.-1973, Anders, født den 12.-7.-1975, Martin, født den 12.-3.-1979 og Thomas, født den 22.-6.-1984.

S.V.A. overtog gården den 1.-5.-1978 fra sin far, det er en gammel slægtsgård.

Areal 16,5 ha.

Stuehuset er formentlig opført 1860, det er moderniseret flere gange, kostald, svinestald og lade er moderniseret i 1960 og maskinhuset er fra 1982. Gården drives udelukkende med planteproduktion bestående af korn, ærter og raps. Der er 2 traktorer, 1 mejetærsker, kornsilo, varm og kold lufts tørreri og halmfyr.



SÆDDINGVEJ 22, "NY KIRKEGÅRD", SÆDDING, 6900 SKJERN, tlf. 97-362308.

NIELS ANDREAS NIELSEN, gård-ejer, født den 21.-2.-1950, søn af Anne Marie og Sigvald Nielsen, Videbæk, gift d. 29.-6.-1974 med Karen Margrethe Jørgensen, advokatsekretær, født d. 15.-12.-1952, datter af Marie og Vagn Jørgensen, Spjald. Parret har børnene: Lone, født d. 25.-7.-1975 og Anette, født den 6.-4.-1978.



N.A.N. har været på Riber Kjærgård Landbrugsskole. Han overtog gården i december 1974 fra Frank Ejlersen. Gården er udstykket fra "Vester Kirkegård" i 1900. Ejendomsskyld 1.900.000. Areal 34 ha., heraf tilkøbt 5 ha. og der er forpagtet 8 ha. Stuehuset er opført 1900 og løbende moderniseret, kostalde er opført 1900 og 1952 og senere moderniseret, løsdriftstald opført 1978, lade 1900 og senere moderniseret, maskinhus opført 1972, foderlade 1985 og der er gylletank. Gården drives med en kvægproduktion på 55 årskøer, 55 ungdyr og 60 slagtekalve af racen SDM. Planteproduktionens salgsafgrøde er ærter. Der er 2 traktorer og 1 vandingsmaskine. Maskinstation bruges til en del af markarbejdet og der er 1 skoledreng til hjælp.

SÆDDINGVEJ 25, "STENGÅRD",  
SÆDDING, 6900 SKJERN, tlf.  
97-362112.

ANDERS BJERGBO STENGAARD,  
gårdejer, født den 25.-2.-1918,  
søn af Johanne og Kristian Sten-  
gaard, Sædding, gift den 15.-6.-  
1947 med Maren Kathrine Jensen,  
hjemmehjælper, født den 31.-7.-  
1923, datter af Juliane og Simon  
Jensen, Bølling. Parret har bør-  
nene: Johanne, født d. 6.-9.-



1948, Juliane, født den 23.-4.-1950 og Gudrun, født den 2.-6.-1952.

M.K.J. er næstformand i Menighedsrådet ved Sædding Kirke samt kirkevæрге og kirkesanger samme sted.

A.B.S. har været på Borris Landbrugsskole. Han overtog gården den 1.-6.-1947 fra sin far, nuværende ejer er 7. generation på gården, som kom i slægtens eje i 1713. Man ved, at gården nævnes allerede i 1600-tallet.

Ejendomsskyld 950.000. Areal 26 ha., der er frasolgt 4 ha., 2 ha. er eng og plantage. Der er forpagtet 3 ha.

Stuehuset er opført 1929 og løbende vedligeholdt og ombygget, kostald og svinestald fra 1913 er tilbygget i 1954 og 1967, laden er fra 1911. Gården drives med en kvægproduktion på 15 årskøer, 13 ungdyr og 7 slagtekalve af racen SDM og RDM, desuden produceres ca. 100 slagtesvin årligt. Der er 2 traktorer, maskinstation bruges til en del af markarbejdet.

SÆDDINGVEJ 29, "KIRKEVANG", SÆDDING, 6900 SKJERN, tlf. 97-362102.

HANS CHRESTEN MADSEN, gårdejer, født den 14.-6.-1910, søn af Karen og Karl Madsen, Sædding, bor sammen med sin søster Marie Madsen, født den 23.-4.-1907.

H.C.M. overtog gården den 14.-6.-1939 fra sin far. Gården opstår omkring 1890. Areal 7 ha., der er frasolgt 5 ha. Jorden er bortforpagtet.

Stuehuset er opført omkring 1890 og løbende vedligeholdt, kostald og svinestald er af ældre dato og bygget af flere gange, laden er fra 1952.



SÆDDINGVEJ 31, "LILLE HEDE-  
GÅRD", SÆDDING, 6900 SKJERN,  
tlf. 97-362387.

NIELS NAUERSGAARD PEDER-  
SEN, gårdejer, født den 13.-1.-  
1961, søn af Birtha og Gunnar Pe-  
dersen, Hanning, gift den 21.-6.-  
1986 med Elsebeth Jørgensen,  
køkkenleder, født den 3.-8.-1963,  
datter af Inger Marie Jørgensen,  
Klarup. Parret har datteren Ma-  
ria, født den 4.-2.-1988.

N.N.P. har været på Kongens-  
gård og Hammerum landbrugsskoler. Han overtog gården den 1.-4.-1986 fra Verner Klemmensen. Gården opstår i 1869.

Ejendomsskyld 1.100.000. Areal 22,5 ha. og der er forpagtet 7 ha.

Stuehuset er opført 1869 og løbende vedligeholdt og moderniseret, kostald og lade er opført 1960, svinestalden fra samme år er ombygget til ungdyrstald i 1988, maskinhuset er fra 1971 og der er gylletank. Gården drives med en kvægproduktion på 38 årskøer og 40 ungdyr af racerne RDM. Planteproduktionens salgsafgrøder er hvede, raps og byg. Der er 2 traktorer, 1 mejetærsker, kornsilo, kold lufts tørreri og der bruges staldvarme til opvarmning af stuehuset. Maskinstation bruges til en del af markarbejdet og der er 1 skoledreng til hjælp.

SØGÅRDVEJ 2, ANDRUP, 6900 SKJERN.

MEJNERT SMED NIELSEN, omtales under Dejbjergvej 5.

M.S.N. overtog gården i januar 1986 fra Niels Kristian Jensen (Kristian Astrup). Gården opstår omkring 1880.

Ejendomsskyld 470.000. Areal 14 ha.

Stuehuset er opført omkring 1880, hvor også kostalden blev bygget og laden er fra 1957. Gården drives sammen med Dejbjergvej 5.

SØGÅRDVEJ 3, "HILDURSMINDE", ØSTERBY, 6900 SKJERN, tlf. 97-369216.

KNUD HELGE LARSEN, gårdejer, født den 5.-7.-1944, søn af Martha Hildur og Mads Sigurd Larsen, Østerby, gift den 1.-4.-1972 med Anna Grethe Lauridsen, kontorassistent, født den 14.-2.-1947, datter af Johanne Marie og Jørgen Vilhelm Lauridsen Dejbjerg. Parret har børnene: Rikke, født den 19.-11.-1972, Frands, født d. 2.-8.-1975 og Esben, født den 14.-11.-1978.

K.H.L. har været på Hammerum Landbrugsskole. Han overtog gården den 1.-8.-1971 fra sin far, nuværende ejer er 3. generation på gården, som kom i slægtens eje omkring 1893.

Ejendomsskyld 2.500.000. Areal 79 ha., heraf tilkøbt 40 ha., der er 10 ha. skov og rørskår. Desuden er der forpagtet 115 ha., heraf en del strandeng og rørskår.

Gården nedbrændte i 1947 og det nye stuehus blev dengang opført og det er udvidet og moderniseret senere, kostalden fra 1947 er ombygget til kalvestald i 1978, hvor der også blev bygget ny kostald, lader opført 1947 og 1980, maskinhus 1975 og der er gylletank. Gården drives med en kvægproduktion på 80 årskøer, 140 ungdyr og 40 slagtekalve af racen SDM. Planteproduktionens salgsafgrøder er raps, ærter, kartofler, korn og græs. Der er 7 traktorer, 3 vandingsmaskiner, plansilo, varm og kold lufts tørreri. På gården er 1 fast fodermester og 1 medhjælper, maskinstation bruges til høst og kartoffeloptagning. Gården drives sammen med Dejbjergvej 9.

SØNDERBYKÆRVEJ 9, SØNDERBYKÆR, 6900 SKJERN, tlf. 97-369306.

BENT KORNSHOLM, gårdejer, født den 31.-1.-1955, søn af Kety og Niels Aage Nielsen, Stauning, gift den 29.-5.-1982 med Elly Boddum, sygeplejerske, født den 5.-3.-1957, datter af Agnes og Peder Kristian Boddum, Jegindø. Parret har børnene: Martin, født den 3.-8.-1986 og Maja, født den 6.-8.-1988.

B.K. har været på Borris og Midtjyllands landbrugsskoler, han er i repræsentantskabet for MD-Food. Han overtog gården den 1.-3.-1979 fra Maja og Christian Carlsen. Gården opstod omkring 1900 og er to gange, nemlig 1956 og 1965, blevet arealmæssigt fordoblet på grund af afvandinger i området.

Ejendomsskyld 2.200.000. Areal 50 ha., heraf tilkøbt 21 ha., der er 2 ha. skov. Desuden er der forpagtet 36 ha.

Stuehuset er opført 1892 og restaureret i 1984 efter en brand, aftægtsbolig opført 1933, kostald 1979, maskinhus 1983 og der er foderlade, indendørs køresilo og gylletank. Gården drives med en kvægproduktion på 64 årskøer, 64 ungdyr og 35 slagte-





kalve af racen SDM, desuden er der 4 får og 1 vædder. Planteproduktionens salgsafgrøder er hvede, raps, ærter, byg og pillegræs. Der er 3 traktorer, 1 vandingsmaskine, plansilo, varm og kold lufts tørreri. Maskinstation bruges til en del af markarbejdet og der er 1 fast medhjælper.

SØNDERBYVEJ 1, "STRÆDE-GÅRD", SØNDERBY, 6900

SKJERN, tlf. 97-369058.

HARRY JENSEN, gårdejer, født den 19.-7.-1944, søn af Valborg og Christian Peder Jensen, Sønderby, gift den 30.-11.-1968 med Bengtha Knudsen, født den 11.-1.-1945, datter af Anna og Ejner Knudsen, Janderup. Parret har børnene: Peter, født den 7.-2.-1971, Anna, født den 16.-9.-1973 og Lisa, født den 4.-7.-1978.

H.J. er kaptajn af reserven, han har været på Bygholm Landbrugsskole, været formand for læplantningsudvalget og har haft flere tillidsposter indenfor kartoffelbranchen. Han overtog gården den 1.-7.-1968 fra sin far. Gården har været i slægtens eje siden 1787 og muligvis længere.

Ejendomsskyld 3.300.000. Areal 140 ha., heraf tilkøbt 100 ha., der er 20 ha. rørskår og skov.

Stuehuset er opført 1848 og løbende restaureret, kostald opført 1961, svinestald 1974, lade 1883, maskinhus 1985 og der er kartoffelhus. Gården drives med en slagtesvineproduktion på 1.200 stk. årligt. Planteproduktionens salgsafgrøder er kartofler, korn, ærter og frø. Der er 3 traktorer, 1 mejetærsker, 2 vandingsmaskiner, plansilo, 2 varm og kold lufts tørrerier samt halmfyr. Der er periodevis ansat 2 medhjælpere.



SØNDERBYVEJ 4, SØNDERBY, 6900 SKJERN, tlf. 97-369347.

JØRN BALLE, tækkemand, født den 25.-7.-1954, søn af Lilly og Ejner Balle, Stauning, gift den 22.-8.-1983 med Catherine Sienkiewicz, født den 21.-1.-1958, datter af Bettina og Victor Sienkiewicz, USA. Parret har børnene: Bettina, født den 26.-9.-1985 og Sophia, født den 2.-2.-1988. C.S. har været på Midtjyllands Landbo- og Husholdningsskole.

J.B. overtog gården i januar 1982 fra Valdemar Adlesen.

Ejendomsskyld 380.000. Areal 8,4 ha.

Stuehuset er opført i 1800 og omfattende moderniseret efter 1982, kostald og svinestald er fra år 1800 og ombygget i 1989 til beboelse, lade er restaureret i 1987. Gården drives udelukkende med planteproduktion bestående af korn, ærter og raps. J.B. har andel i markvandingsanlæg og desuden er der plansilo samt varm og kold lufts tørreri. Der lånes maskiner til jordbehandling.

SØNDERBYVEJ 5, SØNDERBY, 6900 SKJERN.

KJELD LUNDGAARD ANDRESEN, gårdejer, omtales under Stauningvej 34.

K.L.A. overtog gården den 1.-1.-1989 fra Karl Andersen.

Ejendomsskyld 1.300.000. Areal 43 ha.

Avlsbygningerne består af stuehus, kostald, løsdriftstald, lade og maskinhus. Gården drives sammen med Stauningvej 34.

SØNDERBYVEJ 7, SØNDERBY, 6900 SKJERN, tlf. 97-369259. EJNAR ASTRUP CHRISTIANSEN, husmand, født den 3.-12.-1927, søn af Dagny og Anders Astrup Christiansen, Sønderby, gift den 19.-4.-1954 med Agnes Letager Larsen, født den 19.-3.-1933, datter af Marie og Jens Letager Larsen, Strandby. Parret har børnene: Jens, født den 20.-9.-1954, Randi, født den 28.-3.-1960 og Svend Aage, født d. 24.-8.-1970.



E.A.C. udfører vandløbsrensning for Skjern Kommune, han er formand for Stauning Løsejereforening. Han overtog gården den 1.-4.-1954 fra sin far.

Ejendomsskyld 450.000. Areal 14 ha., heraf tilkøbt 1,5 ha.

Stuehuset er opført 1958, kostald, svinestald og lade er ligeledes fra 1958. Alle bygninger er opført efter en brand. Gårdens besætning er på 4 årssøer, der sælges ca. 30 smågrise og 30 slagtesvin årligt, desuden er der 5 ammekøer og 5 slagtekalve af blandet race. Planteproduktionens salgsafgrøde er korn. Der er 1 traktor, kornsilo og varm lufts tørreri. Maskinstation bruges til en del af markarbejdet.



SØNDERBYVEJ 9, SØNDERBY, 6900 SKJERN, tlf. 97-369078. HARALD EGON NIELSEN, gård-ejer, født den 26.-4.-1929, søn af Othilia og Mejnert Nielsen, Østerby, gift den 1.-6.-1950 med Ragna Jensen, født den 27.-2.-1932, datter af Jensine og Jens Peder Jensen, Sønderby. Parret har børnene: Alice, født den 30.-4.-1950 og Ejvind, født den 21.-11.-1953. H.E.N. overtog gården den 20.-3.-1969 fra Kristian Krogsgård.

Gården blev udstykket fra "Lundgård" i 1891.

Ejendomsskyld 1.300.000. Areal 48 ha., heraf 26 ha. fra en tidligere gård og der er forpagtet 12 ha.

Stuehuset er opført 1891 og omfattende moderniseret, senest i 1976, svinestalde er opført 1969 og 1977, laden fra 1891 er senere moderniseret, maskinhuset er fra 1972. Gården drives med en svineproduktion på 20 årssøer, der produceres ca. 400 slagtesvin årligt. Planteproduktionens salgsafgrøder er ærter, raps, kartofler og korn. Der er 2 traktorer, 1 mejetærsker, 1 vandingsmaskine og gennemløbstørreri. Maskinstation bruges til lidt af markarbejdet.

SØNDERSKOVVEJ 4, "SOLHJEM", BORRIS, 6900 SKJERN, tlf. 97-366304.

NIELS KRISTIAN MORTENSEN, gårdejer, født den 28.-12.-1931, søn af Meta og Jørgen Mortensen, Sdr. Vium, gift den 25.-2.-1958 med Marie Block Olesen, hjemmehjælper, født den 27.-7.-1936, datter af Helga og Lars Peder Olesen, Hemmet. Parret har børnene: Bjarne, født den 7.-11.-1958, Hanne, født den 20.-6.-1960, Birgit, født den 16.-10.-1962, Anette, født d. 11.-9.-1965 og Lars Jørgen, født d. 25.-11.-1972. N.K.M. har været på Haslev Landbrugsskole. Han overtog gården den 1.-4.-1959 fra Karl Jørgensen. Gården er udstykket fra begge nabogårde i 1912.

Ejendomsskyld 880.000. Areal 20 ha.

Stuehuset er opført 1912 og løbende moderniseret, kostald opført 1912, svinestald 1978, lade og maskinhus 1980. Gården drives med en svineproduktion på 30 årssøer, der produceres ca. 600 slagtesvin årligt. Planteproduktionens salgsafgrøder er raps, ærter, hvede, byg og rug. Der er 1 traktor og 1 vandingsmaskine. Maskinstation bruges til høst.



SØNDERSKOVVEJ 6, "FLORIG-  
GÅRD", BORRIS, 6900 SKJERN,  
tlf. 97-366124.

HOLGER RISUM CHRISTENSEN,  
gårdejer, født den 26.-4.-1931,  
søn af Anna og Knud Christian  
Christensen, Borris, gift den 4.-  
6.-1957 med Betty Nygaard, med-  
hjælpende hustru, født den 22.-  
4.-1938, datter af Kathrine og  
Karl Rasmussen, Borris. Parret  
har børnene: Knud Erik, født den  
18.-1.-1959, Anne Karin, født  
den 22.-1.-1960 og Karl Christian, født den 31.-1.-1962.

H.R.C. overtog gården den 1.-4.-1959 fra sin far, som købte den i 1952. Gården blev udstykket fra "Sønderbygård" i 1889. Fra den 1.-1.-1990 drives gården som "I/S Florig-gård" af H.R.C. og sønnen K.E.R.C.

Ejendomsskyld 900.000. Areal 54,5 ha.

Stuehuset er opført 1889 og løbende restaureret, kostalden er ombygget senest i 1975, kviestald opført 1978, lade 1889 og maskinhuset fra 1949 er udvidet flere gange. Gården drives med en kvægproduktion på 50 årskøer, 40 ungdyr og 20 slagtekalve af racen SDM, desuden er der et lille svinehold. Planteproduktionens salgsafgrøde er korn. Der er 4 traktorer, 1 mejetærsker og 2 vandingsmaskiner.



SØNDERSKOVVEJ 12, "VESTER  
KODBØL", KODBØL, 6900  
SKJERN, tlf. 97-366559.

TAGE LINDING HANSEN, gård-  
ejer, født den 14.-3.-1950, søn af  
Esther og Anders Linding Han-  
sen, Kodbøl, gift den 3.-7.-1982  
med Herdis Pedersen, medhjælpende  
hustru, født den 29.-12.-1956,  
datter af Maren Marie og Kristi-  
an Pedersen, Borris. Parret har  
børnene: Louise, født den 19.-6.-

1984, Malene, født den 31.-5.-1986 og Nicolaj, født den 31.-12.-1989.

T.L.H. har været på Riber Kjærgård Landbrugsskole, han er i bestyrelsen for Skjern Å Andel og i repræsentantskabet for Vekofa. Han overtog gården den 1.-2.-1981 fra sine forældre, som købte den i 1948. Gården kan føres tilbage til 1688.

Ejendomsskyld 1.700.000. Areal 67,5 ha., heraf 12 ha. plantage og mose. Stuehuset er opført 1843 og løbende restaureret, kostald opført 1964, kalvestald 1989, lade og maskinhus 1987, desuden er der foderhus, køresilo og gylletank. Gården drives med en kvægproduktion på 50 årskøer, 60 ungdyr og 28 slagtekalve af racen SDM. Planteproduktionens salgsafgrøder er ærter, raps og korn. Der er 3 traktorer, 1 mejetærsker, 1 vandingsmaskine og der anvendes staldvarme til opvarmning af stuehuset. Maskinstation bruges til en del af markarbejdet. T.L.H. har halvpart i gården Ahlervej 5, Borris.

SØNDERSKOVVEJ 14, "SØNDERSKOV VESTERGÅRD", BORRIS SØNDERLAND, 6900  
SKJERN, tlf. 97-371569.

HALVDAN GRÅE HANSEN, gårdejer, født den 8.-3.-1925, søn af Olga Gråe og Vil-  
helm Alfred Hansen, Lunde, gift den 14.-7.-1951 med Oda Johnsen, født d. 24.-5.-  
1926, datter af Kristine og Herman Johnsen, Lunde. Parret har børnene: Bent, født  
den 12.-8.-1953 og Gunnar, født den 29.-1.-1958.

H.G.H. overtog gården den 11.-12.-1951 fra Viggo Sørensen. Gården er en af de oprindelige gårde i Borris Sønderland.

Ejendomsskyld 820.000. Areal 25 ha., der er frasolgt 30 ha. og der er 5 ha. sø og plantage.

"Sønderskov Vestergård"s stuehuset er opført 1892 og restaureret flere gange, kostald og svinestald er opført af flere gange, en del er fra før 1900, svinestald opført 1966, lade 1921 og maskinhus 1975. Gården drives udelukkende med planteproduktion bestående af korn, raps, ærter og kartofler. Der er 2 traktorer, 1 mejetærsker, 1 vandingsmaskine og halmfyr.



SØNDERSKOVVEJ 21, BORRIS SØNDERLAND, 6900 SKJERN, tlf. 97-366271.

KNUD RAHBEK, gårdejer, født den 13.-9.-1944, søn af Dagny og Hans Rahbek, Borriss Sønderland, gift den 24.-8.-1968 med Birthe Sarup, født den 13.-8.-1947, datter af Alvine og Hans Peter Sarup, Bolderslev. Parret har børnene: Annette, født d. 6.-6.-1970, Susanne, født den 19.-1.-1972 og Hans, født den 11.-1.-1975.

K.R. har været på Hammerum Landbrugsskole. Han overtog gården den 1.-11.-1970 fra sin far, som byggede gården, der blev udstykket fra hans fødehjem i 1940.

Areal 64 ha., heraf tilkøbt 30 ha., der er 2 ha. skov.

Stuehuset er opført 1940, kostald og svinestald er fra 1940, men benyttes nu til andre formål, ny svinestald fra 1972 er ombygget til minkhal i 1983, minkhal opført 1987, lade 1959 og maskinhus 1990. Gården drives som minkfarm med en bestand på 250 tæver. Planteproduktionens salgsafgrøder er korn, ærter, raps, kartofler og purløg. Der er 3 traktorer, 1 mejetærsker, 3 vandingsmaskiner, 1 rendegraver, plansilo, korntørreri og halmfyr.

SØVEJEN 6, "RÆKKER MØLLERGÅRD", RÆKKER MØLLE, 6900 SKJERN, tlf. 97-362048.

NIELS JØRGEN JENSEN, gårdejer, født den 12.-12.-1920, søn af Johanne Marie og Anders Peter Jensen, Timring, gift den 3.-4.-1947 med Inga Marie Esmarch, født den 4.-5.-1927, datter af Ane Kirkegård og Johannes Verner Esmarch, Rækker Mølle. Parret har børnene: Nancy, Johannes, Anne Marie og Ellen.



N.J.J. overtog gården i november 1946 fra Alfred Laursen. Gården kom i slægtens eje i 1865, på det tidspunkt blev mølleriet solgt fra og i den ene ende af stuehuset blev der indrettet købmandshandel i perioden 1872-1915.

Ejendomsskyld 950.000. Areal 27,5 ha., der er frasolgt 8 ha. og der er 1 ha. plantage. Jorden er bortforpagtet.

Stuehuset er opført 1800 og løbende vedligeholdt, kostald, svinestald, lade og maskinhus er fra 1957. På gården er der 1 traktor, 1 mejetærsker og kornsilo.



TEGLBAKKEN 2, "TEGLGÅRD",  
ALKÆRSIG, 6900 SKJERN, tlf.  
97-351976.

KNUD ERIK BOLLERUP, gård-  
ejer, født den 25.-7.-1948, søn  
af Tinne og Peder Bollerup, Lyk-  
keby, gift den 28.-9.-1974 med  
Ane Lisa Sahl, typograf, født  
den 28.-3.-1951, datter af Oda  
og Hans Peter Sahl, Skjern. Par-  
ret har børnene: Berit, født d.  
3.-1.-1976, Ditte, født d. 6.-8.-  
1977 og Joan, født d. 1.-11.-1980.

K.E.B. har været på Hammerum Landbrugsskole. Han overtog gården i december 1973 fra Svend Erik Thygesen. Gården kan føres tilbage til 1909.

Ejendomsskyld 1.450.000. Areal 42 ha., heraf tilkøbt 21 ha. og der er forpagtet 40 ha. Stuehuset er opført 1909 og restaureret 1980, kostalden fra 1975 er udvidet i 1979, kalvestalden fra 1909 er restaureret i 1974, lade og maskinhus opført 1976, desuden er der gylletank og udendørs køresilo. Gården drives med en kvægproduktion på 80 årskøer, 80 ungdyr og 55 slagtekalve af racen Jersey. Planteproduktionens salgsafgrøder er raps, ærter, byg og hvede. Der er 3 traktorer, 1 mejetærsker, 1 vandingsmaskine og der bruges staldvarme til opvarmning af stuehuset. Maskinstation bruges til lidt af markarbejdet og der er 1 fast medhjælper.



TERNINGVEJ 2, "TERNINGGÅRD",  
DEJBJERG, 6900 SKJERN, tlf.  
97-341112.

SVEND ERIK LAURIDSEN, gård-  
ejer, født den 20.-2.-1958, søn af  
Anna og Villiam Lauridsen, Ly-  
ager, gift den 12.-4.-1979 med  
Bente Ladekjær Lassen, sygehjæl-  
per, født den 12.-3.-1959, datter  
af Else og Asger Lassen. Parret  
har datteren Iben, født den 1.-  
3.-1989.

S.E.L. er svejser. Han har været på Borris Landbrugsskole. Han overtog gården i 1978 fra sin kones bedsteforældre, Karen og Johannes Ladekjær.

Areal 22 ha. og der er forpagtet 4 ha.

Stuehuset er opført 1943/44 og moderniseret flere gange, senest i 1987, svinestalden fra før 1932 er udvidet i 1940, lade opført før 1932 og maskinhuset er fra 1982. Gården drives med en slagtesvineproduktion på 500 stk. årligt. Planteproduktionens salgsafgrøder er raps og havre. På gården er der 1 traktor, plansilo, kold lufts tørreri og halmfyr. Der er delvis maskinpark sammen med en bror og der bruges lidt maskinstation.

TOFTEVEJ 13, "DALGÅRD",  
BØLLING, 6900 SKJERN, tlf.  
97-368004.

JENS KORSHOLM PAGÅRD,  
gårdejer, født den 24.-11.-1926,  
søn af Kirstine og Thomas Pa-  
gård, Hemmet, gift den 16.-11.-  
1951 med Erna Dalgaard, født  
den 3.-2.-1928, datter af Marie  
og Niels Dalgaard, Bølling. Par-  
ret har børnene: Niels, født den  
8.-8.-1952 og Lene Kristine,  
født den 1.-3.-1956.



J.K.P. overtog gården den 1.-11.-1951 fra sin svigerfar, nuværende ejer er 3. generation på gården, som kom i slægtens eje i 1888, det er en gammel sognefogedgård.

Ejendomsskyld 1.200.000. Areal 28 ha. Jorden er bortforpagtet.

Stuehuset er opført 1898 og løbende vedligeholdt, kostald fra 1906 er udvidet flere gange, kalve- og kviestald er fra 1916, lade 1906, maskinhus 1969 og der udendørs køresilo samt gylletank. På gården er der 2 traktorer og 2 vandingsmaskiner.

TOFTEVEJ 23, "POLLERGÅRD", BØLLING, 6900 SKJERN, tlf. 97-368013.

ANDERS GØDESEN JANSEN, gårdejer, født den 28.-12.-1926, søn af Maren og Ejner Jansen, Sædding, gift den 7.-12.-1967 med Grethe Jespersen, født den 16.-1.-1937, datter af Dinna og Karl Jespersen, Tarm. Parret har børnene: Laila Elisabeth, født den 13.-12.-1968, Maren, født den 1.-5.-1971, Anne Kirstine, født den 16.-5.-1973 og Keld Ejner, født den 24.-1.-1976.

A.G.J. har været på Borris Landbrugsskole. Han overtog gården den 11.-8.-1952 efter Peder Hansen Mulbjerg. Gården fik sin nuværende placering i 1836.

Ejendomsskyld 1.300.000. Areal 38 ha., heraf 8 ha. eng. Desuden er der forpagtet 16 ha.

Stuehuset er opført 1836 og løbende moderniseret, kostaldene er bygget af flere gange, senest er der bygget i 1970, lade opført 1968, maskinhus 1979 og der er uden-dørs køresilo samt gylletank. Gården drives med en kvægproduktion på 40 årskøer og 75 stk. opdræt af racen SDM. Der er 2 traktorer, kornsilo, korntørreri og stuehuset opvarmes med naturgas. Maskinstation bruges til høst.

TOFTEVEJ 27, "ØSTERBYGÅRD", BØLLING, 6900 SKJERN, tlf. 97-368030.

CHRISTIAN SIMONSEN, gårdejer, født den 29.-9.-1918, søn af Ingeborg og Simon Simonsen, Bølling, bor sammen med Betty Nielsen, født den 17.-8.-1934. Der er børnene: John, Ingeborg, Frode, Hans og Bjarne.

C.S. overtog gården i efteråret 1952 fra sin far, som købte den i 1909.

Ejendomsskyld 640.000. Areal 19 ha. Jorden er bortforpagtet.

Stuehuset er opført 1910 og løbende vedligeholdt, kostald, svinestald og lade er fra 1910 og maskinhuset er bygget efter 1910. På gården er der 1 traktor og en mindre maskinpark.

TOLDHUSVEJ 9, "ØSTERVANG", SØNDERBY, 6900 SKJERN, tlf. 97-369192.

EJVIND NIELSEN, gårdejer, født den 21.-11.-1953, søn af Ragna og Harald Nielsen, Sønderby, gift den 7.-9.-1986 med Elsebeth Kjærside, kontorassistent, født den 4.-5.-1963, datter af Inge og Magnus Kjærside, Stauning. Parret har børnene: Dennis, født den 17.-7.-1986 og Jimmy, født den 13.-2.-1990.

E.N. har været på Riber Kjærgård Landbrugsskole. Han overtog gården i foråret 1979 fra Johanne Jensen.

Ejendomsskyld 1.300.000. Areal 47,5 ha., heraf tilkøbt 27,5 ha., hvoraf de 17 er fra en tidligere gård.

Stuehuset er opført 1901 og restaureret senest i 1988, 4 minkhaller er opført 1985-89, lade og maskinhus 1982. Gården drives som minkfarm med en bestand på 650 tæver. Planteproduktionens salgsafgrøder er ærter, raps, korn, frø, kartofler og pillegræs. Der er 2 traktorer, 1 vandingsmaskine, 1 kartoffeloptager, plansilo, varm og kold lufts tørreri og desuden er der andel i 1 traktor.

TOLDHUSVEJ 10, SØNDERBY, 6900 SKJERN, tlf. 97-369384.

SØREN BIGUM, slagteriarbejder, født den 9.-4.-1960, søn af Karen og Helge Kristiansen, Stauning, gift den 21.-10.-1989 med Jette Wiberg, butiksleder, født d. 5.-1.-1960, datter af Kirsten og Stig Wiberg, Halby. Parret har datteren Christine, født den 27.-8.-1989.

S.B. overtog gården den 1.-9.-1986 fra Nielsine Bonde.

Ejendomsskyld 450.000. Areal 22 ha., heraf tilkøbt 5 ha. En del af jorden er bortforpagtet.

Stuehuset er opført 1896 og gennemrestaureret 1986-89, kostald og svinestald opført 1959 og lade 1896.



TOLDHUSVEJ 20, STRANDBY, 6900 SKJERN, tlf. 97-369225.

GUNNAR JENSEN, gårdejer, født den 24.-7.-1930, søn af Signe og Marius Jensen, Strandby.

G.J. overtog gården i 1973/74 fra sin far, nuværende ejer er 3. generation.

Areal 12 ha.

Stuehuset er opført før 1890 og udvidet i 1975, kostalden er bygget før 1890 og ombygget af den nuværende ejer, laden har samme alder og maskinhuset er fra 1962. Gården drives med en kvægproduktion på 9 årskøer, 6 ungdyr og 4 slagtekalve af racen SDM. Planteproduktionens salgsafgrøde er korn. Der er 1 traktor og andel i vandingsmaskine. Maskinstation bruges til en del af markarbejdet.

TYLVADVEJ 6, "TYLVADGÅRD", HANNING, 6900 SKJERN, tlf. 97-362312.

KRISTIAN BIRKMOSE, gårdejer, født den 14.-1.-1945, søn af Frida og Niels Birkmose, Videbæk, gift den 5.-10.-1974 med Bente Juhl, medhjælpende hustru, født den 5.-7.-1954, datter af Helle og Knud Juhl, Kolding. Parret har børnene: Berit, født den 8.-4.-1975, Knud Erik, født den 4.-10.-1976 og Anja, født den 8.-9.-1981.

K.B. har været på Vejlbjerg Landbrugsskole, han er i bestyrelsen for Herning-Finderup-Sædding Kontrolforening og i repræsentantskabet for Vekofa. Han overtog gården i november 1974 fra Anders Tylvad.

Ejendomsskyld 3.400.000. Areal 66 ha., heraf 2,5 ha. plantage og lignende. Desuden er der forpagtet 22 ha.

Stuehuset er opført 1986, kostalde 1979 og 1989, ungdyrstald 1986 og maskinhus 1983, desuden er der udendørs køresilo, foderhus og gylletank. Gården drives med en kvægproduktion på 105 årskøer, 120 ungdyr og 45 slagtekalve, krydsninger, desuden er der 15 ammekøer og 6 ungdyr, også krydsningsdyr. Der er 3 traktorer, 1 vandingsmaskine, kornsilo, varm og kold lufts tørreri og der bruges staldvarme til opvarmning af stuehuset. Maskinstation bruges til meget af markarbejdet og der er 1 fast medhjælper.

TYLVADVEJ 10, "PIG", SKÅRUP, 6900 SKJERN, tlf. 97-362276.

ARNE PLAUBORG, gårdejer, født den 7.-9.-1949, søn af Agnes og Svend Plauborg, Stauning, gift den 30.-9.-1972 med Karen Tove Dalgård, syerske, født den 9.-1.-1953, datter af Helga og Johannes Dalgård, Skårup. Parret har børnene: Helene, født den 16.-6.-1973, Johannes Martin, født den 28.-5.-1975 og Conni, født den 30.-9.-1978.

A.P. har været på Hammerum Landbrugsskole. Han overtog gården den 13.-7.-1972 fra sin svigerfar. Gården stammer fra omkring 1550.

Ejendomsskyld 1.500.000. Areal 48,6 ha., heraf tilkøbt 12 ha., der er 6 ha. eng og 0,5 ha. skov.

Stuehuset er opført 1900 og løbende moderniseret, kostalden fra 1950 er udvidet i 1977, svinestald og lade er opført 1916, laden er ombygget til svinestald i 1972, maskinhuset er fra 1974 og der er udendørs køresilo. Gården drives med en kvægproduktion på 37 årskøer, 40 ungdyr og 20 slagtekalve af racen RDM. Planteproduktionens salgsafgrøde er raps. Der er 2 traktorer, 1 vandingsmaskine, kornsilo, varm og kold lufts tørreri og der anvendes staldvarme til opvarmning af stuehuset. Maskinstation bruges til en del af markarbejdet.

UGLBJERGVEJ 8, "DEJBJERGLUND", DEJBJERG, 6900 SKJERN, tlf. 97-341171.

JENS ERIK PETERSEN, minkfarmer, født den 19.-3.-1944, søn af Hulda og Peder Pedersen, Dejbjerglund, gift den 8.-8.-1970 med Anny Kristensen, født d. 18.-4.-1948, datter af Alma og Niels Kristensen, Stauning. Parret har sønnen Poul, født den 21.-3.-1975.

J.E.P. har været næstformand i Ringkøbing Minkfodercentral, bestyrelsesmedlem i Hvide Sande Fiskefoder og er medlem af Tolvmandsforeningen. Han overtog gården i maj 1969 fra Peder Pedersen. Gården er oprindeligt en udflyttergård fra "Dejbjerglund", den fik sin nuværende placering i 1922, den nuværende ejers far købte den i 1932. Ejendomsskyld 2.300.000. Areal 82 ha., heraf tilkøbt 16 ha.

Stuehuset er opført 1922 og restaureret flere gange, senest i 1984, kostald, svinestald og lade er opført 1922 og 1936, de er nu ombygget til pelseri, maskinhuset er fra 1976 og minkhallerne 1963-86. Gården drives som minkfarm med en bestand på 3.700 tæver. Planteproduktionens salgsafgrøder er frø, raps og korn. Der er 2 traktorer, 1

mejetærsker, 1 minigummiged, plansilo og korntørreri. På gården er 2 heltidsmedhjælpere.

UGLBJERGVEJ 17, "MARGRETHE-LUND", DEJBJERG, 6900 SKJERN, tlf. 97-341166.

MADS AAGE ØSTERGAARD, gårdejer, født den 25.-1.-1928, søn af Augusta og Hans Peder Østergaard, Stendeup, gift den 24.-9.-1953 med Jenny Hedevang Nielsen, pædagogmedhjælper, født den 3.-1.-1928, datter af Anne Marie og Jens Peder Hedevang Nielsen, Højmark. Parret har børnene: Bent, født den 1.-2.-1959 og Kaj, født den 28.-10.-1963.

M.A.A.Ø. er kirkeværge ved Dejbjerg Kirke. Han overtog gården den 1.-9.-1953 fra Ernst Sandager.

Ejendomsskyld 680.000. Areal 13 ha.

Stuehuset er opført 1912 og ombygget i 1980, kostald og svinestald er opført 1977, lade 1978 og maskinhus 1965. Gården drives udelukkende med planteproduktion bestående af korn og raps. Der er 2 traktorer og kornsilo. Maskinstation bruges til lidt af markarbejdet.

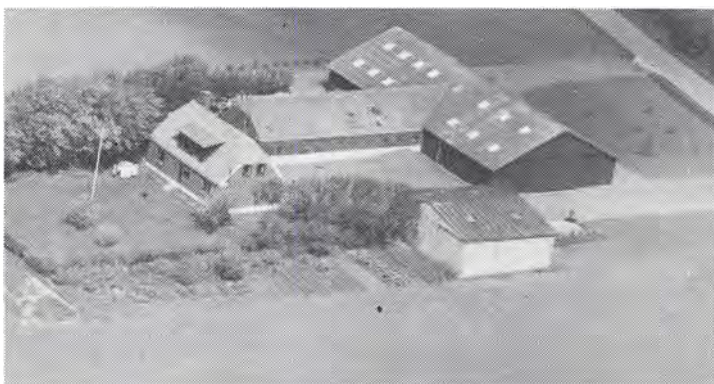

UGLBJERGVEJ 19, "UGLBJERG-GÅRD", DEJBJERG, 6940 LEM, tlf. 97-341144.

KAJ NYGAARD JEPSEN, gård-ejer, født den 30.-5.-1931, søn af Ingrid og Marinus Nygaard Jepsen, Roerslev, gift den 26.-5.-1956 med Anna Marie Larsen, medhjælpende hustru, født d. 16.-3.-1934, datter af Hildur og Sigurd Larsen, Stauning. Parret har børnene: Ingelise, født den 20.-4.-1958, Hanne, født den 31.-8.-1962 og

Birgitte, født den 11.-8.-1969.

K.N.J. er entreprenør og autoriseret kloakmester samt brandfoged i Dejbjerg. Han overtog gården den 1.-1.-1956 fra Hans Kroer. Gården stammer tilbage fra 1787, i 1798 var den på 6 tdr. hartkorn og 6 skpr., ejeren hed dengang Mads Uglbjerg. Den nuværende ejer har i 1989 fundet en jernalderboplads på gårdens jord, der er også udgravet en 4.000 år gammel gravplads.

Ejendomsskyld 900.000. Areal 29,5 ha., heraf tilkøbt 9 ha.

Stuehuset er opført 1926, udvidet og restaureret 1975, kostald opført 1926, lade og maskinhus 1976 og et ældre maskinhus fra 1961. Gården drives udelukkende med planteproduktion bestående af korn, raps og pillegræs. Der er 2 traktorer, 1 mejetærsker, 1 rendegraver, 1 mobilgravemaskine, 1 slamsuger, kornsilo samt varm og kold luftstørreri. Maskinstation bruges til høst.

UGLBJERGVEJ 20, UGLBJERG, 6940 LEM, tlf. 97-341186.

JULIUS MORTENSEN, gårdejer, født den 9.-4.-1917, søn af Ane og Morten Mortensen, Vognbjerg, gift den 22.-11.-1945 med Henny Nissen, født den 28.-5.-1920, datter af Martha og Christian Nissen, Henne. Parret har børnene: Elisabeth, født den 9.-7.-1947, Ellen, født den 3.-12.-1949, Kristian, født den 21.-1.-1952 og Inge, født den 7.-7.-1955.

J.M. har været på Hammerum Landbrugsskole. Han overtog gården den 1.-11.-1945 fra Søgård Rindum.



Uglbjergvej 20's ejendomsskyld er 490.000. Areal 12,8 ha., heraf tilkøbt 2 ha.

Stuehuset er opført før 1900 og løbende moderniseret, kostald og svinestald er ombygget flere gange og er nu kun svinestald, maskinhuset er fra 1950. Gården drives udelukkende med plante-produktion bestående af korn. Der er 1 traktor, plansilo og kold lufts tørreri. Maskinstation bruges til høst.



UGLBJERGVEJ 21, UGLBJERG, 6940 LEM, tlf. 97-341164.

JOHANNES LARSEN, gårdejer, født den 15.-9.-1906, søn af Kirstine og Christian Larsen, Uglbjerg, gift den 18.-6.-1932 med Anna Lønne, født den 30.-12.-1909, datter af Barbera og Peder Lønne, Brøndum. Parret har børnene: Christian, født den 28.-3.-1934, Ella, født den 27.-3.-1939, Herdis, født den 22.-3.-1944, Bent, født den 13.-10.-1949 og Bente, født den 30.-11.-1960.

A.L. døde den 14.-12.-1976.

J.L. overtog gården den 1.-6.-1932 fra sin mor, nuværende ejer er 5. generation på gården, som har været i slægtens eje fra begyndelsen af 1800-tallet.

Ejendomsskyld 410.000. Areal 11 ha., heraf tilkøbt 3 ha. Jorden er bortforpagtet. Stuehuset er opført omkring 1834 og løbende vedligeholdt, kostald og lade er opført 1904 og østerhus 1914, alle bygninger er løbende vedligeholdt.



UGLBJERGVEJ 25, UGLBJERG, 6940 LEM, tlf. 97-341229.

JOHANNES HORSAGER, gårdejer, født den 13.-10.-1926, søn af Kirstine og Peder Horsager, Ø. Hvidbjerg, gift den 2.-12.-1951 med Elin Damgaard, sygehjælper, født den 9.-3.-1931, datter af Else og Peder Krogh Damgaard, Ø. Jølby. Parret har børnene: Leif, født den 2.-4.-1952, Peter, født den 22.-4.-1957, Ole, født

den 22.-9.-1961 og Else, født den 13.-10.-1967.

J.H. har været på Asmildkloster Landbrugsskole. Han overtog gården den 1.-4.-1954 fra Kresten Johannes Pedersen. Gården fik sin nuværende placering omkring år 1900. Ejendomsskyld 680.000. Areal 12,6 ha., heraf tilkøbt 5 ha. og der er forpagtet 10 ha. Stuehuset er opført omkring 1900, udvidet i 1965 og løbende moderniseret, stalden er ombygget og udvidet flere gange, senest i 1983, maskinhuset er fra 1965 og senere udvidet. Gården drives med en svineproduktion på 20 årssøer, der produceres ca. 300 slagtesvin årligt. Planteproduktionens salgsafgrøde er raps. Der er 2 traktorer, 1 mejetærsker, plansilo og kold lufts tørreri.

ULFKÆRVEJ 6, "KOLDING", MEJLBY, 6900 SKJERN, tlf. 97-369139.

NIELS CHRISTIAN GRAVERSGAARD, gårdejer, født den 22.-7.-1931, søn af Alma og Ejner Graversgaard, Opsund, gift den 16.-1.-1960 med Gerda Pilgaard Kristensen, hjemmehjælper, født den 21.-9.-1938, datter af Julie og Kristian Kjærgård Kristensen, Brejning Kirkeby. Parret har børnene: Aase, født den 19.-2.-1961, Søren Christian, født den 12.-10.-1964, Svend Erik, født den 19.-4.-1966, Ellen Margrethe, født den 12.-5.-1972 og Ejnar, født den 13.-5.-1974.

N.C.G. overtog gården den 20.-11.-1959 fra Jeppe Kr. Lauridsen. Gården kan føres tilbage til omkring 1500-tallet, den nedbrændte i 1906.

Ejendomsskyld 980.000. Areal 38 ha., heraf tilkøbt 11 ha., der er forpagtet 4,5 ha.

"Kolding"s stuehus er opført 1906 og udvidet 1978, kostald og svinestald er opført 1906, stal-dene benyttes nu til får, hønse-huset er opført 1960, halmlade 1979, laden fra 1906 er udvidet i 1971 og maskinhuset 1975. Går-dens besætning er på 65 moder-får, alle krydsninger. Plantepro-duktionens salgsafgrøder er ær-ter, raps, pillegræs og korn. Der er 2 traktorer, 1 mejetærsker, 2 vandingsmaskiner, plansilo, tårnsilo, varm og kold lufts tørreri samt halmfyr. Gården drives stort set uden frem-med arbejdskraft.



VENDELBOVEJ 2, ALBÆK, 6900 SKJERN, tlf. 97-352242.

ANDERS KRISTENSEN, specialar-bejder, født den 22.-3.-1955, søn af Marie og Karl Georg Kristen-sen, Obling, gift den 15.-5.-1976 med Tove Vestergaard Pedersen, tekstilarbejder, født den 7.-11.-1956, datter af Anna og Arne Ve-stergaard Pedersen, Skjern.

A.K. overtog gården d. 1.-1.-1978 fra Sigfred Michael Kallestrup. Gården kan føres tilbage til

omkring 1901. Ejendomsskyld 580.000. Areal 16 ha.

Stuehuset er opført 1901/02 og løbende moderniseret, en del af kostalden er inddraget til beboelse, maskinhuset fra 1990 er indrettet i en del af den tidligere staldbygning. Gården drives udelukkende med planteproduktion bestående af ærter og korn. Der er 2 traktorer, 1 mejetærsker, 1 vandingsmaskine og halmfyr.

VESTERAGERVEJ 1, "REMMER-GÅRD", VESTERAGER, 6940 LEM, tlf. 97-341374.

BJARNE MØLLER JENSEN, gårdejer, født den 29.-3.-1941, søn af Ingeborg og Karl Møller Jensen, Vesterager, gift den 26.-6.-1971 med Dorthea Marie Østergaard Madsen, kontorassistent, født den 26.-10.-1947, dat-ter af Anne Kirstine og Peder Østergaard Madsen, Fiskbæk. Parret har børnene: Kristina,

født den 30.-11.-1973, Ingeborg, født den 10.-10.-1975 og Jens Kresten, født den 21.-4.-1981. B.M.J. overtog gården den 27.-12.-1977 fra sin far, nuværende ejer er 3. generation på gården, som blev købt af bedstefaderen i 1904.

Ejendomsskyld 1.400.000. Areal 64 ha., heraf tilkøbt 36 ha.

Stuehuset er opført 1904, udvidet og moderniseret i 1983, kostalden fra 1904 er om-bygget og udvidet flere gange, svinestalden fra 1924 er moderniseret i 1985, svine-stalde opført 1972 og 1980, værksted 1975, lade 1979, maskinhus 1974 og der er gyl-letanke. Gården drives med en slagtesvineproduktion på 2.700 stk. årligt, desuden er der 4 Fjordheste. Planteproduktionens salgsafgrøder er raps, ærter og havre. Der er 2 traktorer, 1 mejetærsker, 1 vandingsmaskine, plansilo, varm og kold lufts tørreri og halmfyr. Gården drives sammen med Vesteragervej 2.





VESTERAGERVEJ 2, "GAMMEL-GÅRD", SANDAGER, 6900 SKJERN.

BJARNE MØLLER JENSEN, gårdejer, omtales under Vesteragervej 1.

B.M.J. overtog gården den 10.-9.-1987 fra Jensine og Jens Peder Nielsen, kaldet Jens Peder Gammelgård. Gården kan føres tilbage til 1700-tallet.

Ejendomsskyld 820.000. Areal 28 ha.

Stuehuset er meget gammelt, kostald, svinestald, hestestald og lade er fra omkring år 1900. Gården drives udelukkende med planteproduktion sammen med Vesteragervej 1. Maskinparken fra denne gård benyttes, på Vesteragervej 1 er der 2 vandingsmaskine.



VESTERAGERVEJ 8, "BÆKKEGÅRD", SANDAGER, 6900 SKJERN, tlf. 97-341415. BJARNE KAMP STAMPE, gårdejer, født den 2.-10.-1956, søn af Alice og Kristen Kamp Stampe, Dejbjerg, gift den 18.-2.-1984 med Anni Mikkelsen, bankassistent, født den 14.-10.-1960, datter af Ellen Marie og Eilif Mikkelsen, Lem. Parret har børnene: Nina, født den 23.-1.-1985 og Martin, født den 12.-4.-1988.

B.K.S. arbejder på en minkfarm og har været på Malling Landbrugsskole. Han overtog gården den 1.-8.-1983 fra Anders Lauridsen. Gården kan føres tilbage til før 1860. Ejendomsskyld 870.000. Areal 26,1 ha. og der er forpagtet 1 ha.

Stuehuset er opført 1956 og løbende moderniseret, kostald og svinestald er opført 1961, lade og maskinhus 1989. Gården drives med en ammekobesætning på 29 stk. kreaturer af blandet race. Planteproduktionens salgsafgrøder er byg, pillegræs, rug og ærter. Der er 2 traktorer, 1 mejetærsker og 1 markvandingsanlæg.



VESTERAGERVEJ 10, "NØRRE SANDAGER", SANDAGER, 6900 SKJERN.

KARIN SANDAGER NIELSEN, født den 2.-10.-1897, datter af Signe og Poul Jensen, Alkærsig, gift den 2.-6.-1927 med Søren Sandager Nielsen, født den 22.-2.-1891, søn af Marie og Niels Ur Nielsen, Sandager. Parret har børnene: Poula, født den 8.-8.-1929, Sita Marie, født d. 2.-11.-1932, Eva, født den 28.-6.-1934

og Niels Kristian, født den 16.-3.-1936.

S.S.N. døde den 13.-12.-1948. Han overtog gården den 1.-4.-1927 fra sin far. Gården har været i slægtens eje siden 1766 og fik sin nuværende placering i 1912-14. Areal 23 ha. Jorden er bortforpagtet.

Stuehuset er opført 1914 og løbende vedligeholdt, kostald, svinestald og lade er fra 1912, maskinhus 1969 og der er et hønsesus.

VESTERAGERVEJ 12, VESTERAGER, 6940 LEM, tlf. 97-341504.

FREDERIK NIELSEN, gårdejer, født den 11.-8.-1952, søn af Doris Kathrine og Svend Aage Nielsen, Kærgård, gift den 29.-7.-1978 med Hanne Soelsø Hindhede, født den 2.-3.-1958, datter af Ellen Solsøe og Kristian Hindhede, Ejstrup. Parret har børnene: Marianne, født den 12.-1.-1980, Svend Aage, født den 22.-6.-1983, Lisbeth, født den 12.-6.-1986 og Mette, født den 23.-5.-1989.

F.N. har været på Hammerum Landbrugsskole. Han overtog gården den 1.-12.-1976 fra Anna Kathrine Jeppesen. Gården kan føres tilbage fra før 1834.

Ejendomsskyld 1.500.000. Areal 31 ha. og der er forpagtet 32 ha.

Vesteragervej 12's stuehus er opført 1978, kostalden fra 1906 benyttes som svinestald, svinestalde er opført 1979, 1981 og 1984, laden 1906, maskinhus 1984 og halmlade 1989. Gården drives med en svineproduktion på 270 årssøer, der produceres ca. 5.000 smågrise årligt. Planteproduktionens salgsafgrøde er raps. Der er 2 traktorer, 1 mejetærsker, 1 vandingsmaskine, plansilo og kold lufts tørreri.



VESTERAGERVEJ 14, "VESTAGERGÅRD", VESTERAGER, 6940 LEM, tlf. 97-341374. ELSE VESTERGAARD JENSEN, gårdejer, født den 5.-6.-1952, datter af Anne Margrethe og Erling Jensen, Ålum, gift den 1.-7.-1972 med Poul Arne Hansen, gårdejer, født den 1.-6.-1947, søn af Gerda og Gunner Hansen, Brændekilde. Parret har børnene: Bjarne, født den 12.-3.-1973, Jesper, født den 2.-2.-1975 og Flemming, født den 20.-10.-1978.

P.A.H. er deltids husbond afløser ved Skjern-Tarm Egnens Landboforening og har været på Hammerum Landbrugsskole.

E.V.J. overtog gården den 15.-12.-1987 fra Bjarne Møller Jensen. Gården kan føres tilbage til 1834. Areal 1,9 ha.

Stuehuset er opført omkring 1913-18 og moderniseret senest i 1980, kostald og svinestald er fra før 1900 og benyttes nu til andre formål. Planteproduktionens salgsafgrøder er raps, korn og ærter. Gården drives sammen med Andbækvej 7 og maskinparken herfra benyttes.



VESTERAGERVEJ 16, "ENGGÅRD", VESTERAGER, 6940 LEM, tlf. 97-341449.

AKSEL LADEKJÆR MIKKELSEN, gårdejer, født den 22.-8.-1951, søn af Kirsten Marie (Mie) og Børge Frydendal Mikkelsen, Lundenæs, gift den 23.-10.-1971 med Helen Pagaard, husassistent, født den 20.-9.-1952, datter af Johanne (Hanne) og Karl Pagaard, Skjern. Parret har børnene: Malene, født den 24.-8.-1973, Søren,

født den 3.-7.-1975 og Bo, født den 25.-6.-1978.

A.L.M. har været på Hammerum Landbrugsskole, han er i bestyrelsen for Dejbjerg Læplantningslaug. Han overtog gården den 1.-5.-1975 fra sin far. Gården har været i slægtens eje siden 1800.

Ejendomsskyld 1.300.000. Areal 33 ha., heraf 1,5 ha. mose. Desuden er der forpagtet 4 ha.

Stuehuset er opført 1908 og løbende moderniseret, kostalden fra 1941 er udvidet i 1974, svinestald og lade er opført 1941, maskinhus 1978 og der er udendørs køresilo og gylletank. Gården drives med en kvægproduktion på 36 årskøer, 35 ungdyr og 20 slagtekalve af racen SDM. Der er 3 traktorer, 1 vandingsmaskine, plansilo og kold lufts tørreri. Maskinstation bruges til en del af markarbejdet.

VESTERGADE 25, "VESTERBYGÅRD", BORRIS, 6900 SKJERN.

SVEND AAGE HEDEBO PEDERSEN, gårdejer, omtales under Vestergade 50.

S.AA.H.P. overtog gården den 1.-4.-1983 fra Kristian Voldbjerg Sørensen.

Ejendomsskyld 1.000.000. Areal 31 ha. og der er forpagtet 4 ha.

Stuehuset er opført 1906, svinestald og lade ligeledes fra 1906 og kostald 1954. På



gården er der 1 kornsilo samt varm og kold lufts tørreri. Gården drives sammen med Vestergade 50.

VESTERGADE 27, BORRIS, 6900 SKJERN, tlf. 97-366062.

KNUD SØNDERGAARD, gårdejer, født den 29.-5.-1928, søn af Cecilie og Niels Søndergaard, Borris, gift den 10.-2.-1962 med Nielsine (Sinne) Jensen, født den 30.-8.-1928, datter af Anna og Thomas Odderup Jensen, Finderup.

K.S. har været på Borris Landbrugsskole og er formand for forsikringselskabet "Vestjylland". Han overtog gården den 1.-8.-1962 fra sin far, nuværende ejer er 3. generation på gården, som kom i slægtens eje i 1891. Gården kan føres tilbage til 1791. Ejendomsskyld 1.040.000. Areal 28 ha., heraf 1 ha. skov og lignende.

Stuehuset er opført 1902 og løbende restaureret, kostald og lade er opført 1913, svine-stald og maskinhus 1975, et ældre maskinhus og garage er fra 1902. Gården drives med en lille svinebesætning. Planteproduktionens salgsafgrøder er ærter, raps, byg og hvede. Der er 3 traktorer og 1 vandingsmaskine. Maskinstation bruges til høst.

VESTERGADE 29, "BORRIS GL. PRÆSTEGÅRD", BORRIS, 6900 SKJERN, tlf. 97-366180.

MAX HJØLLUND, præstegårdsforpagtet, født den 11.-7.-1921, søn af Ane og Christian Hjøllund, Spjald, gift d. 14.-10.-1966 med Gerda Højhus Jeppesen, rengøringsassistent, født den 14.-8.-1946, datter af Alma og Hans Jeppesen, Spjald. Parret har børnene: Anna, født den 20.-3.-1971 og Hans, født den 21.-11.-1980.



M.H. blev gift 1. gang den 28.-10.-1946 med Anne Kirstine Christensen, født den 5.-6.-1921, datter af Ane og Jens Christensen, Astrup. Hun døde den 6.-7.-1964. Parret har børnene: Ilse, født den 2.-6.-1948, Jens, født den 4.-5.-1951, Anette, født den 23.-12.-1952 og Thorkild, født den 22.-2.-1959.

M.H. er medlem af Borris Menighedsråd. Han overtog forpagtningen den 1.-11.-1946. Gården tilhørte Kronen i 1664, den blev i 1695 solgt til Jørgen Grubbe Kass, senere blev det en selvejende institution under administration under Menighedsrådet, der var seminarium i perioden 1806-1826.

Areal 44 ha., der er 22 ha. skov, som administreres af Menighedsrådet.

Stuehuset er opført 1880 og løbende restaureret, kostald, svinestald, lade, maskinhus fra 1962 og der er køresilo. Gården drives som alsidigt landbrug med en kvægproduktion på 18 årskøer, 3 ungdyr og 13 slagtekalve af blandet race, desuden er der 18 årssøer og der produceres ca. 280 slagtesvin årligt. Der er 1 traktor og kornsilo. Maskinstation bruges til det meste af markarbejdet.

VESTERGADE 32, "TARP GÅRD", BORRIS, 6900 SKJERN, tlf. 97-366595.

BJARNE MADSEN, gårdejer, født den 11.-7.-1957, søn af Eva Louise og Johannes Emil Madsen, Borris.

B.M. har været på Hammerum Landbrugsskole. Han overtog gården den 1.-2.-1982 fra DLR. Gården eksisterede i 1688 og hørte sandsynligvis under "Lundenæs". I dag drives gården som "I/S Brdr. Madsen", besætning og maskiner ejes af interessentselskabet. Ejendomsskyld 1.400.000. Areal 44,5 ha., heraf 1 ha. plantage. Desuden er der forpagtet 82 ha. sammen med broderen Niels Madsen, "Gadegård", Vestergårdvej 5, Borris. Stuehuset er opført omkring 1930, udvidet og løbende moderniseret 1980, svinestald opført 1978 og maskinhus 1977. Gården drives udelukkende med planteproduktion bestående af ærter, raps, korn og frø. Der er plansilo samt varm og kold lufts tørreri. Gården drives som I/S sammen med broderens gård på Vestergårdvej 5.

VESTERGADE 46, "BORRIS FORSØGSSTATION", 6900 SKJERN, tlf. 97-366233.

Landbrugsforsøgsstationen ligger ca. 8 km. øst for Skjern. Den er etableret i 1907 på

god sandmuldet jord med underlag af svag lerblandet sand (Skovbjerg bakkeø). Borris forsøgsstation hører til Statens Planteavlfsforsøg under Landbrugsministeriet efter statens overtagelse af ejendommen i 1954. Gården blev da drevet med kvæg- og svinehold samtidig med mark forsøgene. Siden 1967 har der ikke været husdyrhold på forsøgsstationen. Markforsøgene omfatter hovedsaglig sortafprøvning med korn og græs. Desuden laves dyrkningsforsøg med grovfoderafgrøder og kartofler. Nuværende areal er på 36,2 ha., hvoraf ca. 4 ha. er lavtliggende humusjord.

VESTERGADE 50, "TOFTGÅRD", BORRIS, 6900 SKJERN, tlf. 97-366175. SVEND AAGE HEDEBO PEDERSEN og MADS KRISTIAN HEDEBO PEDERSEN. S.AA.H.P. er gårdejer og født den 24.-8.-1952, M.K.H.P. er kontorchef og født den 15.-4.-1945, sønner af Johanne og Villiam Hedebo Pedersen, Borris. S.AA.H.P. har været på Hammerum Landbrugsskole. Brødrene overtog gården den 1.-7.-1987 fra deres forældre, som købte den den 1.-11.-1941 af en farbror. Gården blev udstykket fra præstegården i 1906/07. Gården drives som "I/S Toftgård". Ejendomsskyld 2.500.000. Areal 18,6 ha.

Stuehuset er opført 1987/88, kostald og lade 1950, ny kostald og maskinhus 1978, svinstald 1977 og der er udendørs køresilo samt gylletank. Gården drives som alsidigt landbrug med en kvægproduktion på 44 årskøer, 50 ungdyr og 22 slagtekalve af racen RDM. Svineproduktionen er på 20 årssøer og der sælges ca. 375 smågrise årligt. Planterproduktionens salgsafgrøder er ærter og raps. Der er 3 traktorer, 1 mejetærsker, 1 sprinklervandingsanlæg, 1 vandingsmaskine, plansilo, varm og kold lufts tørreri samt anpart i Pedersborg Vindmøllelaug. Maskinstation bruges til lidt af markarbejdet og der er 1 fast medhjælper. Gården drives sammen med Vestergade 25.

VESTERGÅRDVEJ 1, DEBELMOSE, 6900 SKJERN, tlf. 97-366273. POUL TOFTGAARD, gårdejer, født den 6.-9.-1942, søn af Signe og Kjeld Toftgaard, Debelmose, gift den 29.-5.-1966 med Sigrild Hansen, medhjælpende hustru, født den 29.-7.-1945, datter af Erna og Niels Peter Hansen, Tøving. Parret har børnene: Berith, født den 3.-7.-1967, Kjeld, født den 14.-5.-1969 og Niels Peter, født den 2.-10.-1975.

P.T. overtog gården den 1.-4.-1966 fra sin far, nuværende ejer er 3. generation på gården.

Ejendomsskyld 1.100.000. Areal 25 ha., heraf tilkøbt 4,5 ha. og der er forpagtet 9 ha. Stuehuset er opført 1906 og restaureret 1977, kostalden fra 1904 er udvidet i 1967, ny stald opført 1972, kalvestald 1986, lade 1904 og maskinhus 1983, desuden er der indendørs køresilo og gylletank. Gården drives med en besætning på 200 ungkreaturer af blandet race. Planterproduktionens salgsafgrøder er hør, raps og ærter. Der er 2 traktorer, 1 vandingsmaskine og der anvendes staldvarme til opvarmning af stuehuset. Maskinstation bruges til en del af markarbejdet.



VESTERGÅRDVEJ 2, "NØRREVANG", DEBELMOSE, 6900 SKJERN, tlf. 97-366314. HENNING OSTERSEN, gårdejer, født den 7.-1.-1948, søn af Anne Marie og Axel Christensen, Skjern, gift den 11.-9.-1971 med Sylvia Kristensen, medhjælpende hustru, født den 23.-8.-1950, datter af Kirstine og Tage Kristensen, Videbæk. Parret har børnene: Heidi, født den 23.-3.-1972, Alex, født den 27.-6.-1973, Mona, født den 15.-1.-1980, Tage, født den 19.-9.-1982 og Anne, født den 13.-5.-1989.

H.O. har været på Hammerum Landbrugsskole, han er i skolenævnet ved Borris Skole og ved Kirkeskolen i Skjern. Han overtog gården den 1.-8.-1971 fra Gunner Søndergård. Gården er oprindelig udstykket fra "Vestergård" i 1916 til en datter og svingersøn.



Nørrevangs ejendomsskyld er 3.400.000. Areal 18,6 ha. samt 41 ha. frijord. Desuden er der forpagtet 100 ha.

Stuehuset er opført 1916, restaureret og udvidet i perioden 1971-1989, staldbygningerne fra 1916 fungerer endnu, der er udvidet og nybygget i perioden 1971-1989, halmlade opført 1987 og maskinhuse 1977 og 1981, desuden er der gylletanke. Gården drives med en svineproduktion på 400 årssøer, der sælges ca. 2.500 smågrise og 6.000 slagtesvin årligt. En del af slagtesvinene opfedes på Arnborgvej 23. Planteproduktionens salgsafgrøder er ærter, raps, kartofler, korn, græs til pillefabrikation og frøgræs. Der er 5 traktorer, 1 mejetærsker, 3 vandingsmaskiner og halmfyr. Der er 3 faste medhjælpere på gården, som drives sammen med Arnborgvej 23 og Videbækvej 12.

VESTERGÅRDVEJ 5, "GADEGÅRD", BORRIS, 6900 SKJERN, tlf. 97-366228.

NIELS JØRGEN MADSEN, gårdejer, født den 11.-1.-1952, søn af Eva Louise og Johannes Emil Madsen, Borris.

N.J.M. har været på Hammerum Landbrugsskole. Han overtog gården den 1.-8.-1979 fra sin far. Gården kan føres tilbage til 1788, den nuværende ejer er 4. generation på gården, som kom i familiens eje i 1865. Gården drives som "I/S Brdr. Madsen", besætning og maskiner ejes af interessentselskabet som består af broderen Bjarne Madsen, "Tarpgård", Vestergade 32.

Ejendomsskyld 1.400.000. Areal 38,5 ha., heraf tilkøbt 15,5 ha. Der er forpagtet 82 ha. sammen med broderen, det drives under interessentselskabet.

Stuehuset er opført 1865 og løbende restaureret, kostalden fra 1954 er udvidet i 1973, ungdyrstald opført 1974 og maskinhus 1980, desuden er der gylletank. Gården drives med en kvægproduktion på 48 årskøer og 63 ungdyr af racen RDM. Planteproduktionens salgsafgrøder er ærter, raps, korn og frø. Der er 3 traktorer, 1 mejetærsker og 2 vandingsmaskiner.

VESTERGÅRDVEJ 7, "VESTERGÅRD", DEBELMOSE, 6900 SKJERN, tlf. 97-366227.

MARTINUS PEDERSEN, gårdejer, født den 6.-3.-1930, søn af Jenny og Kristian Olsen Pedersen, Debelmose, gift den 3.-7.-1971 med Gunhild Holdensen, lærer, født den 16.-3.-1946, datter af Dagny og Andreas Holdensen, Brønderslev. Parret har børnene: Carsten (det er en søstersøn), født den 20.-6.-1958, Lars Christian, født den 21.-4.-1972 og Mette Elisabeth, født den 19.-7.-1973.

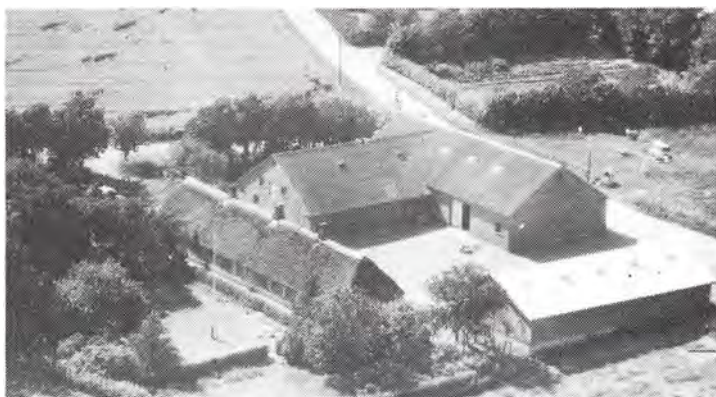

M.P. overtog gården i januar 1961 fra sin far. Gården kom i slægtens eje i 1795, men gården er af ældre dato, der er udstykket flere gange, sidste gang i 1914. Oprindelig var ejendommen på ca. 150 ha.

Areal 26 ha.

Stuehuset er opført 1825 og løbende restaureret og udvidet 1970, kostald, svinestald og lade opført 1951, maskinhuse 1970 og 1986. Gården drives med en kvægproduktion på 21 årskøer og 29 stk. opdræt af racen SDM, desuden er der 2 heste. Planteproduktionens salgsafgrøder er raps og korn. Der er 2 traktorer, 1 mejetærsker og 1 rørvandingsanlæg. Maskinstation bruges til lidt af markarbejdet.

VESTERGÅRDVEJ 9, "NY VESTERGÅRD", DEBELMOSE, 6900 SKJERN, tlf. 97-366226.

FREDE NIELSEN, gårdejer, født den 10.-2.-1937, søn af Kathrine og Marinus Nielsen, Debelmose, gift den 11.-4.-1964 med Emma Hansen, landmand, født den 14.-8.-1943, datter af Ane og Halvor Hansen, Skarrild. Parret har børnene: Ilse Hanne, født den 1.-10.-1964, Anne Kirsten, født den 13.-3.-1967 og Jan, født den 29.-10.-1968.

F.N. har været på Langelands Landbrugsskole, han er formand for Borris Andelskasse og i repræsentantskabet for Danske Andelskasser. Han overtog gården den 1.-4.-1964

fra sin mor, som købte den i 1939. Gården blev i 1883 udstykket fra "Vestergård".

"Ny Vestergårds ejendomsskyld er 900.000. Areal 33 ha.

Stuehuset er opført 1885 og løbende restaureret, kostald, svinestald og lade er fra 1883 samt maskinhus 1981. Gården drives med en ammekobesætning på 17 ammekøer og 24 stk. opdræt af blandet race, desuden er der 3 får. Planteproduktionens salgsafgrøder er raps, hvede, rug, byg og ærter.

Borris Maskinstation drives fra ejendommen og maskinparken består af 7 traktorer, 1 mejetærsker, 1 slamsuger, 1 rendegraver, gravemaskine samt almindelige markredskaber, der er kornsilo og varm lufts tørreri. På maskinstationen er 1 fast medarbejder.



V. FINDERUPVEJ 1, FINDERUP, 6900 SKJERN, tlf. 97-361113.

NIELS JØRGEN JENSEN, gårdejer, født den 18.-1.-1946, søn af Marry og Hans Koed Jensen, Viuf, gift den 9.-9.-1972 med Ellen Jensen, fru, født den 11.-4.-1946, datter af Astrid og Holger Jensen, Borup. Parret har børnene: Sita Malene, født d. 16.-6.-1977 og Karsten Amrut, født den 2.-11.-1980.

N.J.J. er konsulent ved Videbækegnens Landboforening, han er uddannet agronom og overtog gården den 1.-1.-1979 fra Aksel Jensen, nuværende ejer er 4. generation på gården, som blev bygget af oldefaderen i 1874.

Ejendomsskyld 950.000. Areal 27 ha., heraf 4 ha. plantage.

Stuehuset er opført 1887 og løbende moderniseret, kostalden fra 1914 er ombygget til svinestald i 1979, hvor der også blev bygget ny svinestald, hestestalden fra 1918 er ombygget til garage og lignende, lade opført 1914, maskinhus 1968 og der er gylletank. Gården drives med en svineproduktion på 55 årssøer, der sælges ca. 900 smågrise årligt. Planteproduktionens salgsafgrøder er raps og ærter. Der er 1 traktor og 1 kornsilo. Maskinstation bruges til en del af markarbejdet og der er medhjælper af og til.

V. FINDERUPVEJ 2, "GAMMELGÅRD", FINDERUP, 6900 SKJERN.

BENT MEINHARDT DYRVIG, gårdejer, omtales under Holstebrovej 110.

B.M.D. overtog gården den 17.-4.-1989 fra Else og Niels Nielsen. Gården var i 1692 under "Vennergård" i Velling, 1746-1989 var den i den samme slægts eje.

Ejendomsskyld 810.000. Areal 25 ha., heraf 3 ha. eng.

Stuehuset er opført omkring 1889, kostald, svinestald, hestestald og lade er af ældre dato, det var oprindelig stråttækte bygninger. Gården drives sammen med Holstebrovej 110.



V. FINDERUPVEJ 5, FINDERUP, 6900 SKJERN, tlf. 97-361145.

EIGIL HUSTED, gårdejer, født den 9.-10.-1930, søn af Anna og Anthon Husted, Finderup, gift den 4.-6.-1954 med Anna Karla Mouritsen, fru, født den 26.-9.-1932, datter af Magda og Magnus Mouritsen, Opsund. Parret har børnene: Poul Erik, født den 25.-5.-1960 og Dorte, født den 24.-11.-1967.

E.H. overtog gården i 1955, da

den blev udstykket fra faderens ejendom V. Finderupvej 3.

Ejendomsskyld 820.000. Areal 21 ha.



Stuehuset er opført 1955 og løbende moderniseret, kostald og svinestald er opført 1955, kostalden er ombygget til svinestald i 1986, lade opført 1962 og maskinhus 1978. Gården drives med en svineproduktion på 30 årssøer, der sælges ca. 300 smågrise og 150 slagtesvin årligt. Planteproduktionens salgsafgrøde er raps. Der er 2 traktorer, halvpårt i mejetærsker, kornsilo samt varm og kold lufts tørreri. Maskinstation bruges til lidt af markarbejdet.

V. FINDERUPVEJ 7, "LÆRKE-DAL", FINDERUP, 6940 LEM, tlf. 97-361197.

ERIK FRANDSEN, pelsdyravler, født den 8.-5.-1958, søn af Eva og Hans Frandsen, Dejbjerg, gift den 21.-6.-1980 med Laila Margrethe Madsen, kontorassistent, født den 12.-3.-1958, datter af Esther og Holger Madsen, Astrup. Parret har børnene: Michael og Tommy, født den 19.-8.-1981 og Henrik, født den 23.-9.-1986.

E.F. har været på Lægård Landbrugsskole. Han overtog gården den 1.-4.-1980 fra Egon Poulsen. Den er fra 1950.

Ejendomsskyld 890.000. Areal 12,5 ha. og der er forpagtet 12,5 ha.

Stuehuset er opført 1951 og løbende moderniseret, kostald, svinestald og lade er fra 1951 og senere ombygget til pelseri, desuden er der 3 lukkede minkhaller og gylletank. Gården drives som minkfarm med en bestand på 800 tæver, planteproduktionens salgsafgrøder er ærter, raps og korn. Der er 1 traktor, kornsilo, varm og kold lufts tørreri samt halmfyr. I pelsningstiden er der 3 medhjælpere.

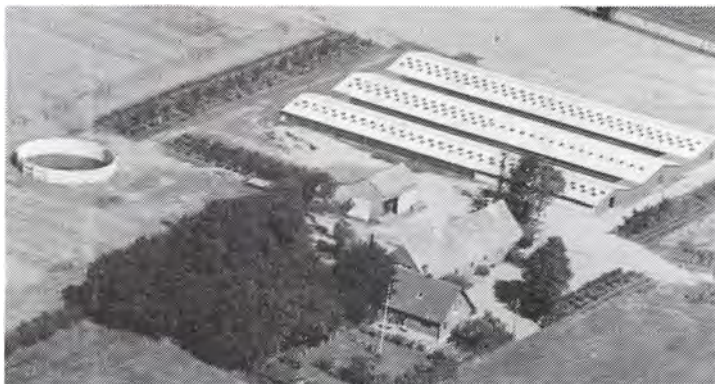

V. FINDERUPVEJ 8, FINDERUP, 6940 LEM, tlf. 97-361128.

MARTIN AALBÆK, specialarbejder, født den 16.-11.-1931, søn af Gerda og Peter Nissen Aalbæk, Vorgod, gift den 29.-9.-1956 med Tove Madsen, vikar, født d. 16.-8.-1936, datter af Mary og Ingemand Madsen, Fredericia. Parret har børnene: Peter, født den 24.-11.-1957, Mary, født den 5.-12.-1958, Jørgen, født d. 1.-12.-1960, Benny, født den 29.-5.-1964,

Ove, født den 4.-9.-1968 og Majbrit, født den 18.-5.-1977.

M.AA. har været på Hammerum Landbrugsskole. Han overtog gården i maj 1986 fra Mary og Lars Arne Jensen.

Ejendomsskyld 650.000. Areal 13 ha. Jorden er bortforpagtet.

Stuehuset er opført 1939 og moderniseret 1986/87, kostald, svinestald og lade er opført 1939 og maskinhus 1943. Der produceres ca. 40 slagtesvin årligt. På gården er der 1 traktor, kornsilo, varm og kold lufts tørreri samt halmfyr.

VIDEBÆKVEJ 1, "KJELSTRUPGÅRD", FASTER, 6900 SKJERN, tlf. 97-364143.

JENS NEDERGÅRD, gårdejer, født den 18.-6.-1941, søn af Jenny og Kjærgård Nedergård, Faster.

J.N. har været på Hammerum Landbrugsskole. Han overtog gården den 1.-8.-1969 fra sin far. Gården kan føres tilbage til 1600-tallet.

Ejendomsskyld 1.250.000. Areal 25,2 ha.

Stuehuset er opført 1858 og løbende moderniseret, kostald opført 1972, spaltstald til ungdyr 1983, lade 1975, maskinhus 1970 og der er indendørs køresilo samt gylletank.

"Kjelstrupgård" drives med en kvægproduktion på 36 årskøer, 50 ungdyr og 18 slagtekalve af racen SDM. Der er 4 traktorer, 1 mejetærsker, 1 vandingsmaskine, kornsilo, varm og kold lufts tørreri og andele i Pedersborg Vindmøllelaug. Maskinstation bruges til lidt af markarbejdet.



VIDEBÆKVEJ 3, HANNERUP, 6900 SKJERN, tlf. 97-364104.

ALFRED BANG BOVTRUP, gårdejer, født den 24.-1.-1928, søn af Johanne Marie og Kristian Søndergaard Bovtrup, Hannerup, gift den 15.-5.-1954 med Gudrun Martha Falk, født den 14.-7.-1929, datter af Henny og Jakob Pedersen Falk, Vamdrup. Parret har børnene: Knud, født den 24.-1.-1955, Svend, født den 6.-5.-1956 og Steen, født den 19.-3.-1962.

A.B.B. har været på Lægård Landbrugs-

skole. Han overtog gården i november 1955 fra sin far. Gården blev udstykket fra "Nørregård" i 1911.

Ejendomsskyld 880.000. Areal 22 ha. og der er lejet 7 ha.

Stuehuset er opført 1911 og løbende moderniseret, kostalden fra 1911 er ombygget flere gange, senest i 1972, hvor der også blev bygget ungdyrstald, lader opført 1930 og 1934, maskinhus 1966 og der er udendørs køresilo samt gylletank. Gården drives med en kvægproduktion på 25 årskøer, 35 ungdyr og 13 slagtekalve af racen RDM, desuden produceres ca. 250 slagtesvin årligt. Planteproduktionens salgsafgrøde er raps. Der er 3 traktorer, 1 vandingsmaskine, kornsilo, varm og kold lufts tørreri og andel i Pedersborg Vindmøllelaug. Maskinstation bruges til en del af markarbejdet.

VIDEBÆKVEJ 7, FASTER, 6900 SKJERN, tlf. 97-364126.

KNUD GØDE KROGSGAARD SØNDERGAARD, gårdejer, født den 2.-7.-1935, søn af Laura og Peder Søndergaard, Faster, gift den 19.-11.-1960 med Johanne Søndergaard, født den 5.-12.-1934, datter af Agnes og Kristian Søndergaard, Herborg. Parret har børnene: Bente, født d. 28.-3.-1962, Krista, født den 23.-2.-1965 og Susanne, født den 12.-4.-1973.

K.G.K.S. har været på Borris Landbrugsskole, han er i regnskabsudvalget for Skjern-Tarm Landboforening og overtog gården den 1.-11.-1960 fra sin far, nuværende ejer er 4. generation på gården, som i 1858 var udflyttergård fra "Søndergård".

Ejendomsskyld 1.300.000. Areal 30 ha., heraf 1,5 ha. plantage og lignende.

Stuehuset er opført 1910 og udvidet 1978, kostalden fra 1904 er ombygget til svinestald, ny kostald fra 1962 er senere ombygget til svinestald, svinestald opført 1928, laden fra 1904 er delvis ombygget til svinestald og maskinhuset er fra 1977. Gården drives med en svineproduktion på 45 årssøer, der produceres ca. 700 slagtesvin årligt. Planteproduktionens salgsafgrøde er raps. Der er 3 traktorer, 1 mejetærsker, 1 van-





dingsmaskine, kornsilo, varm og kold lufts tørreri samt halmfyr. Maskinstation bruges til lidt af markarbejdet. Gården drives sammen med Vadvej 6, Videbæk Kommune.

**VIDEBÆKVEJ 12, "NØRREVANG", FASTER, 6900 SKJERN.**

HENNING OSTERSEN, gårdejer, omtales under Vestergårdvej 2.

H.O. overtog gården i november 1978 fra Peder Madsen. Gården er oprindelig udstykket fra "Fastergård" i 1890.

Ejendomsskyld 690.000. Areal 18,4 ha.

Stuehuset er opført omkring 1895 og restaureret senest i 1988. Gården drives sammen med Vestergårdvej 2 og Arnborgvej 23.

**VIDEBÆKVEJ 13, "HEDEGAARD", FASTER, 6900 SKJERN, tlf. 97-364304.**

HANS BENDTSEN OLESEN, gårdejer, født den 12.-2.-1950, søn af Inger og Nikolaj Olesen, Ejstrup, gift den 17.-1.-1976 med Ane Dorthe Hedegaard Graversen, husassistent, født d. 3.-10.-1956, datter af Kirsten Marie og Niels Boel Graversen, Faster. Parret har børnene: Niels, født

den 17.-2.-1977, Søren, født den 20.-6.-1979 og Else, født d. 8.-2.-1983.

H.B.O. har været på Grindsted Landbrugsskole. Han overtog gården den 15.-3.-1976 fra sin svigerfar, nuværende ejer er 3. generation på gården, som er udflyttergård fra "Fastergård" i 1905, da den kom i slægtens eje.

Ejendomsskyld 1.250.000. Areal 23,5 ha. og der er forpagtet 2 ha.

Stuehuset er opført 1904 og løbende vedligeholdt, kostalden fra 1905 er ombygget 2 gange, ny stald er fra 1977, lade 1912 og maskinhuse 1952 og 1979, desuden er der indendørs køresilo. Gården drives med en kvægproduktion på 40 årskøer, 45 ungdyr og 20 slagtekalve af blandet race. Der er 2 traktorer og 1 vandingsmaskine. Maskinstation bruges til en del af markarbejdet.



**VIDEBÆKVEJ 14, "MOSEGÅRD", FASTER, 6900 SKJERN, tlf. 97-364012.**

PEDER SØNDERGAARD, gårdejer, født den 17.-10.-1942, søn af Esther og Thorlund Søndergaard, Faster, gift d. 20.-3.-1971 med Ane Marie Lauridsen, født den 15.-10.-1943, datter af Mary og Hans Lauridsen, Ø. Jølby. Parret har børnene: Jonna, født den 8.-2.-1973, Ragnhild, født den 18.-5.-1976, Niels Henrik, født

den 9.-6.-1978 og Elsebeth, født den 10.-2.-1981.

P.S. har været på Gråsten Landbrugsskole, han er i bestyrelsen for Skjern Å Andel og Skjern Å Olieforening. Han overtog gården den 1.-3.-1971 fra sin far, nuværende ejer er 4. generation på gården, som blev udstykket fra Fastergård i 1867 til den nuværende ejers oldefar. Ejendomsskyld 1.300.000. Areal 37 ha., heraf 11 ha. eng og mose, desuden er der forpagtet 6 ha.

Stuehuset er opført 1900 og løbende moderniseret, kostald opført 1973, laderne er moderniseret senest i 1979, maskinhus opført 1979 og der er gylletank. Gården drives med en kvægproduktion på 38 årskøer, 60 ungdyr og 25 slagtekalve af racen SDM. Planteproduktionens salgsafgrøde er korn. Der er 3 traktorer, kornsilo og der bruges staldvarme til opvarmning af stuehuset. Maskinstation bruges til en del af markarbejdet.

VIDEBÆKVEJ 16, KLOKMOSE, 6900 SKJERN, tlf. 97-364291. JENS BIRKMOSE VESTERGAARD, gårdejer, søn af Kristine og Mads Vestergaard, Klokrose, gift med Edith Krista Hansen. Parret har 1 søn og 2 døtre. J.B.V. overtog gården den 15.-3.-1946 fra Kathrine og Kristian Kristiansen. Gården blev udstykket fra Borrisvej 9 omkring 1860.



Areal 13,2 ha., heraf tilkøbt 2,2 ha.

Stuehuset er af ældre dato, ombygget og udvidet senest i 1964, kostald og lade er opført 1928, garage og maskinhus 1978 samt svinestald 1972. Gården drives udelukkende med planteproduktion bestående af korn. Der er 1 traktor, maskinstation bruges til høst.



VIDEBÆKVEJ 17, "NYKÆR", ASTRUP, 6900 SKJERN, tlf. 97-364030.

CHRISTIAN JAKOBSEN, gårdejer, født den 4.-12.-1940, søn af Magda og Frede Jakobsen, Astrup, gift den 27.-3.-1965 med Gudrun Andersen, født den 9.-8.-1940, datter af Else Marie og Viggo Møller Andersen, Borris. Parret har børnene: Karl Erich og Ketty.

C.J. har været på Hammerum

Landbrugsskole. Han overtog gården i januar 1965 fra sin far. Gården er udstykket fra "Kærgård".

Ejendomsskyld 1.250.000. Areal 20,2 ha. og der er forpagtet 4 ha.

Stuehuset er opført 1933 og løbende moderniseret, kostalden fra 1933 og udvidet i 1967, svinestalden fra 1964 er udvidet omkring 1970, lade opført 1926 og maskinhus 1976. Gården drives med en kvægproduktion på 12 årskøer, 33 ungdyr og 15 slagtekalve af racen RDM, desuden produceres ca. 500 slagtesvin årligt. Planteproduktionens salgsafgrøder er raps og hvede. Der er 2 traktorer, 1 mejetærsker, plansilo, varm og kold lufts tørreri samt halmfyr.

VIDEBÆKVEJ 21, ASTRUP, 6900 SKJERN, tlf. 97-364076.

TAGE VILLIAM ANDERSEN, gårdejer, født den 25.-7.-1927, søn af Johanne og Karl Andersen, Auning, gift den 27.-5.-1955 med Kirsten Marie Stensig Jensen, født den 17.-2.-1923, datter af Kristine og Svend Stensig Jensen, Astrup. Parret har børnene: Bente, født den 3.-10.-1958, Kurt, født den 14.-6.-1960 og Hanne, født den 9.-12.-1961.



T.V.A. har været på Haslev Landbrugsskole. Han overtog gården den 11.-6.-1955 fra sin svigerfar.

Ejendomsskyld 1.400.000. Areal 19,6 ha., heraf tilkøbt 3 ha., der er 1 ha. eng. Stuehuset er opført 1909, tilbygget 1955 og senere moderniseret, kostalden fra 1924 er ombygget til sostald i 1978, svinestalden fra 1924 er ombygget og tilbygget i 1978,



lade opført 1924 og maskinhus 1972, desuden er der gylletank. Gården drives med en svineproduktion på 75 årssøer, der produceres ca. 1.400 slagtesvin årligt. Planteproduktionens salgsafgrøder er raps, ærter, hvede og byg. Der er 1 traktor, 1 mejetærsker og kornsilo.

VIDEBÆKVEJ 23, "NYGÅRD", ASTRUP, 6900 SKJERN, tlf. 97-364067.

EJVIND KRISTENSEN, gårdejer, født den 14.-12.-1934, søn af Olga og Kristian Kristensen, Astrup, gift den 2.-11.-1963 med Ruth Møller Andersen, fabriksarbejder, født den 27.-9.-1941, datter af Maren og Karl Møller Andersen, Astrup. Parret har børnene: Kristian, født den 27.-7.-1964 og død den 11.-10.-1972, Karl Erik, født den 3.-10.-1968 og Kristian, født den 26.-8.-1973.

E.K. har været på Borris Landbrugsskole, han er formand for Skjern Å Andelsgrøvfareforening og formand for R.A.1-Andels Forsyningselskab. Han overtog gården den 1.-6.-1968 fra sin far. Den kan føres tilbage til 1914.

Ejendomsskyld 1.500.000. Areal 23,5 ha.

Stuehuset er opført 1914 og løbende moderniseret, kostalden fra 1953 er moderniseret og udvidet i 1970 og ændret til svinestald i 1987, svinestaldene er fra 1963 og 1977, lade 1953, maskinhus 1970 og der er foderhus samt gylletank. Gården drives med en slagtesvineproduktion på 2.400 stk. årligt. Planteproduktionens salgsafgrøde er raps. Der er 2 traktorer og 1 rørvandingsanlæg. Maskinstation bruges til høst.



VIDEBÆKVEJ 25, "HOLKJÆR", ASTRUP, 6900 SKJERN, tlf. 97-364078.

HOLGER SIMMELKJÆR, gårdejer, født den 27.-7.-1941, søn af Edith og Christian Simmelkjær, Astrup, gift den 16.-5.-1970 med Tove Evelyn Pedersen, socialrådgiver, født den 1.-4.-1949, datter af Magda Sigrid og Jens Carlo Pedersen, Sunds. Parret har børnene: Jan, født den 13.-12.-1973 og Rikke, født den 15.-4.-1978.

H.S. har været på Haslev Landbrugsskole, han er i bestyrelsen for repræsentantskabet for Royal Dane Quality og næstformand i svineproduktionsudvalget for Skjern-Tarm Landboforening. Han overtog gården den 1.-8.-1976 fra sin far, nuværende ejer er 4. generation på gården, som oprindeligt var hedeparcel, der blev udstykket omkring 1860. Ejendomsskyld 2.950.000. Areal 16,9 ha. og der er forpagtet 93 ha.

Stuehuset er opført 1976, kostalden fra 1952 er ombygget til svinestald i 1977 og moderniseret i 1989, svinestalde er opført 1977, 1978, 1979, 1980, 1982 og 2 nye staldbygninger i 1989, lade 1954, maskinhus 1983 og der er 3 gylletanke. Gården drives med en svineproduktion på 400 årssøer, der sælges ca. 1.200 smågrise og produceres ca. 8.000 slagtesvin årligt. Planteproduktionens salgsafgrøder er ærter, raps og frøgræs. Der er 4 traktorer, 1 mejetærsker, plansilo, kold lufts tørreri, transportabelt tørreri og der bruges staldvarme til opvarmning af stuehuset. Der er 3 faste medhjælpere på gården, som drives sammen med Grenevej 6.

VIDEBÆKVEJ 27, "HEDELYKKE", ASTRUP, 6900 SKJERN, tlf. 97-364046.

ANDREAS THOMSEN, gårdejer, født den 31.-1.-1945, søn af Hanne og Jens Peter Thomsen, Hegnsvig, gift den 13.-9.-1969 med Karen Marie Bilberg, ledende hjemme-

sygeplejerske, født den 30.-1.-1947, datter af Johanne og Christian Bilberg, Skjern. Parret har børnene: Jesper, født d. 17.-6.-1971 og Trine, født den 10.-3.-1975. A.T. er kontrolassistent, han er i 4H arbejdet på landsplan. Han overtog gården den 1.-7.-1969 fra sin svigerfar, som købte gården som hedeparcel i 1931, en del af heden har de selv opdyrket.



Ejendomsskyld 820.000. Areal 20 ha., heraf 0,5 ha. plantage.

Stuehuset er opført 1931 og løbende moderniseret, kostald og svinestald er opført 1931, kviestald 1973, lade 1939 og maskinhuse 1955 og 1983, desuden er der udendørs køresilo. Gården drives med et opdræt af tyre, der er en bestætning på ca. 40 stk. af racerne SDM og RDM. Planteproduktionens salgsafgrøder er raps, ærter og korn. Der er 2 traktorer og 1 rørvandingsanlæg. Maskinstation bruges til høst.

VIDEBÆKVEJ 31, ASTRUP, 6900 SKJERN, tlf. 97-364045.

MARTINUS KRISTENSEN, gårdejer, født den 25.-3.-1918, søn af Kirstine og Henrik Kristensen, Brovst, gift den 25.-9.-1942 med Jakobine Kristiane Jensen, fru, født den 29.-7.-1917, datter af Anna Kirstine og Stensig Jensen, Astrup. Parret har børnene: Svend, født den 10.-1.-1944, Henrik, født den 30.-6.-1946, Anna Kristine, født den 28.-6.-1949, Ernst, født den 25.-2.-1953, tvillingerne Birthe og Vagn, født den 17.-5.-1957.

M.K. overtog gården den 1.-8.-1942 fra Ermil Rahbjerg. Gården kan føres tilbage til 1885.

Ejendomsskyld 600.000. Areal 10 ha., der er frasolgt 1 ha. Jorden er udlejet til en søn.

Stuehuset er opført 1885 og løbende vedligeholdt, kostald og svinestald er opført 1954 og kostalden er udvidet i 1972, hvor der også blev bygget maskinhus, laden er fra 1952.

VIDEBÆKVEJ 33, ASTRUP, 6900 SKJERN, tlf. 97-364146.

JOHANNES NIELSEN, gårdejer, født den 27.-4.-1924, søn af Kamilla og Peder Christian Nielsen, Torslev, gift den 19.-5.-1955 med Kirstine Christensen, fru, født den 27.-5.-1933, datter af Marie og Anders Christensen, Hee. Parret har børnene: Hanne, født den 23.-12.-1958, Annette, født den 15.-8.-1961 og Erik, født den 28.-2.-1965. J.N. overtog gården i april 1955 fra Christen Clausen.

Ejendomsskyld 600.000. Areal 18 ha., heraf tilkøbt 11 ha., der er frasolgt 2 ha.

Stuehuset er opført omkring 1850 og løbende vedligeholdt, kostald og svinestald er af ældre dato og udvidet flere gange senest i 1972, laden er af ældre dato og maskinhuset er fra 1963/64. Gården drives med en svineproduktion på 15 årssøer, der produceres ca. 250 slagtesvin årligt, desuden er der 3 ungdreuer af racen Limousine. Planteproduktionens salgsafgrøder er ærter og raps. Der er 2 traktorer, 1 mejetærsker og andel i Pedersborg Vindmøllelaug. Gården drives stortset uden fremmed arbejdskraft.

VIGVEJ 4, "ØSTER VIG", BØLLING, 6900 SKJERN, tlf. 97-368187.

SØREN SØNDERGAARD, gårdejer, født den 10.-3.-1954, søn af Andrea og Oskar Søndergaard, Holmsland, gift den 30.-7.-1982 med Roselil Sommer Jacobsen, revisor, født den 20.-8.-1952, datter af Hilda og Sommer Jacobsen, Tarm. Parret har børnene: Lars, født den 6.-8.-1980, Poul, født den 16.-6.-1983 og Line, født den 10.-8.-1988.

S.S. er planteavlskonsulent ved Ringkøbing-Ulfborg Egnens Landboforening, han er uddannet landbrugstekniker fra Vejlbj Landbrugsskole og overtog gården d. 1.-1.-1986 fra Anna Nissen. Der har tidligere været købmandshandel på gården og kirkestien gik gennem gården.

Ejendomsskyld 710.000. Areal 19,5 ha., heraf 3 ha. eng. Der er forpagtet 12 ha.



Stuehuset er opført 1964 og moderniseret senest i 1986, kostalden fra 1957 er ombygget til svinestald i 1986, lade opført 1905, maskinhus 1957 og der er gylletank. Gården drives med en slagtesvineproduktion på 700 stk. årligt. Planteproduktionens salgsafgrøder er ærter, raps og frøgræs. Der er 1 traktor og andele i Pedersborg Vindmøllelaug. Maskinstation bruges til en del af markarbejdet.

V. MARUPVEJ 6, "GRANLY", V. MARUP, 6900 SKJERN, tlf. 97-351819.

JENS PEDER PEDERSEN, (Granly), gårdejer, født d. 5.-3.-1912, søn af Sidsel Kathrine og Karl Peder Pedersen, Ø. Marup, gift den 16.-5.-1941 med Else Marie Larsen, født den 7.-11.-1921, datter af Anna Oline og Henrik Larsen, Grindsted. Parret har børnene: Grethe, født d. 27.-6.-1943,



Kaj, født den 28.-3.-1945, Jørgen, født den 26.-8.-1947, Bent, født den 24.-5.-1949, Henny, født den 14.-9.-1954 og Bodil, født den 19.-2.-1959.

J.P.P. overtog gården i april 1941 fra Søren Hansen. Gården er udstykket fra "Alkær-siggård i 1905".

Areal 3 ha., der er frasolgt 5,5 ha., 1 ha. er juletræer og 1,5 ha. er bortforpagtet. Stuehuset er opført 1905 og løbende moderniseret, kostald, svinestald og lade er opført 1905.

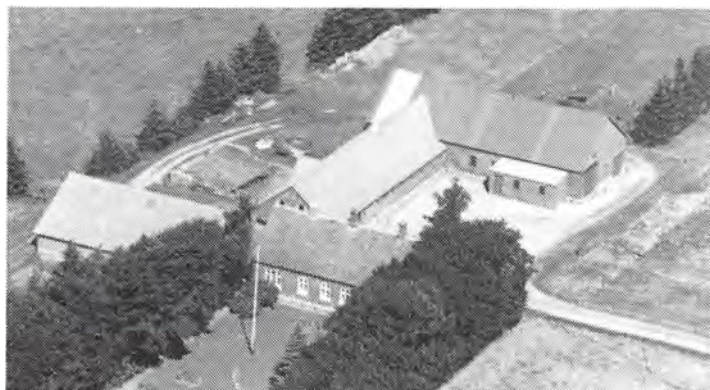

V. MARUPVEJ 7, "NØRREMARK", ALKÆRSIG, 6900 SKJERN, tlf. 97-350487.

SØREN NØRREMARK, gårdejer, født den 3.-11.-1917, søn af Kirsten og Anthon Nørremark, Alkær-sig, gift den 31.-5.-1947 med Margrethe Vad, født den 24.-5.-1921, datter af Kirstine og Alfred Vad, Ådum. Parret har børnene: Jens Anthon, født den 14.-8.-1949, Hans Alfred, født den 18.-3.-1951, Kirsten, født den

2.-7.-1956, Svend, født den 22.-8.-1960 og Betty Kristine, født den 28.-11.-1964.

S.N. overtog gården den 1.-4.-1945 fra sin far, som købte gården i 1903, da den blev udstykket fra "Alkær-sig", den fik sin nuværende placering i 1913.

Ejendomsskyld 660.000. Areal 22 ha., der er udlejet 15 ha.

Stuehuset er opført 1913 og løbende moderniseret, avlsbygningerne, bestående af kostald, svinestald og lade, er fra 1913 og maskinhuset er fra 1963. Gårdens besætning er på 5 ungkreaturer af racen SDM og der er 70 høns. Der er 1 traktor.

VOTKÆRVEJ 2, "VOTKÆR", VOTKÆR, 6900 SKJERN, tlf. 97-366326.

AXEL T.D. RAHBK, maskinreparatør, født den 3.-8.-1953, søn af Ruth og Ejner Rahbek, Votkær, gift den 24.-11.-1973 med Inge Thinggaard Larsen, kontorassistent, født den 24.-9.-1955, datter af Nelly og Esben Thinggaard Larsen, Skjern. Parret har børnene: Miechel, født den 14.-5.-1974 og Lisette, født den 25.-9.-1980.

A.T.D.R. overtog gården den 1.-11.-



1979 fra sin mor, nuværende ejer er 5. generation på gården, som har været i slægtens eje fra før 1860. Gården kan føres tilbage til 1782. Ejendomsskyld 690.000. Areal 27 ha. Jorden er bortforpagtet. Stuehuset er opført 1979. Gården brændte i 1808, 1900 og 1985, avlsbygningerne består af et maskinhus fra 1985. Der er 1 traktor, 1 mejetærsker og 1 vandingsmaskine.

Ø. FINDERUPVEJ 2, "GAMMEL-ALBÆK", FINDERUP, 6900 SKJERN, tlf. 97-361194.

LEO YDING SØRENSEN OG ALICE ANDERSEN, gårdejere.

L.Y.S. er født den 13.-11.-1937, søn af Gunda og Alfred Sørensen, Vrå, gift den 1.-1.-1989 med Alice Andersen, født d. 12.-9.-1933, datter af Gudrun og Sigfred Petersen, Charlottenlund. Parret har børnene: Marianne, Lisbeth og Carsten Andersen, samt Stig, Keld og Birgit Yding Sørensen.

A.A. er medlem af svineproduktionsudvalget i Skjern, hun er formand for S.P.F./MS 6. distrikt.

L.Y.S. er uddannet agronom og redaktør ved Dansk Erhvervsfjerkræ. De overtog gården den 20.-11.-1980 fra Nis Faurby. Gården nævnes første gang i 1688, den fik sin nuværende placering i 1870 og der blev etableret ben- og kartoffelmølle på gården, indtil århundredeskiftet var gården på ca. 130 ha., der er udstykket 4 ejendomme fra gården, som nedbrændte i 1957.

Ejendomsskyld 1.800.000. Areal 50 ha., heraf 2 ha. skov og 2 ha. eng.

Stuehuset er opført 1957, avlsbygningerne blev genopført i 1957 med kostald, svine-stald og lade, kostalden blev ombygget til svinestald i 1978, hvor der også blev bygget svinestald, lade benyttes i dag som maskinhus. Gården drives med en svineproduktion på 160 årssøer, der produceres ca. 3.400 smågrise. Planteproduktionens salgsafgrøder er raps, ærter og græs. Der er 2 traktorer, plansilo og kold lufts tørreri. På gården er 1 fast medhjælper og der bruges maskinstation til en del af markarbejdet.

Ø. MARUPVEJ 6, "SDR. KJÆRGÅRD", 6900 SKJERN, tlf. 97-350622.

AKSEL BERTEL KJÆRGAARD, gårdejer, født den 2.-9.-1944, søn af Jenny og Mikkel Kjærgaard, Skjern, gift den 14.-4.-1973 med Ingrid Møller, medhjælpende hustru, født den 14.-4.-1951, datter af Anna og Arnold Møller, Lønborg. Parret har børnene: Tove, født den 19.-12.-1975, Bodil, født den 2.-10.-1981 og Mikkel, født den 31.-12.-1985. A.B.K. har været på Hammerum Landbrugsskole, han er skolenævnensformand i Skjern. Han overtog gården den 1.-8.-1972 fra sin far, nuværende ejer er 5. generation.

Ejendomsskyld 1.000.000. Areal 39 ha. og der er forpagtet 12 ha.

Stuehuset er opført 1859 og løbende moderniseret, kostald opført 1912, ungdyrstald 1976, svinestalden fra 1912 anvendes som kvægstald, lade opført 1912, maskinhus 1976 og der er udendørs køresilo. Gården drives med en kvægproduktion på 40 årskøer, 50 ungdyr og 20 slagtekalve af racen SDM. Planteproduktionens salgsafgrøder er ærter og raps. Der er 3 traktorer, 1 mejetærsker, 1 vandingsmaskine, plansilo, varm og kold lufts tørreri. Maskinstation bruges til lidt af markarbejdet.

Ø. SMEDEGÅRDVEJ 2, "ØSTER SMEDEGÅRD", 6900 SKJERN, tlf. 97-350913.

ARNE BECH ANDERSEN, gårdejer, født den 14.-5.-1930, søn af Hansine og Niels Bech Andersen, Ø. Smedegård, gift den 16.-9.-1983 med Bodil Balle, sygehjælper, født den 30.-3.-1936, datter af Petra og Laurits Balle, Gudum.

A.B.A. overtog gården den 1.-1.-1960 fra sin mor. Gården kom i slægtens eje i 1884, nuværende ejer er 3. generation på gården, som nedbrændte i 1920.

Ejendomsskyld 1.210.800. Areal 19 ha., heraf tilkøbt 8 ha., der er frasolgt 4 ha., 1 ha. er skov og desuden er der forpagtet 2 ha.





"Øster Smedegård"s stuehus er opført 1920 og 1983, kostald og lade er opført 1920, svinestald 1978 og maskinhus 1979. Gården drives med en slagtesvineproduktion på 725 stk. årligt, desuden er der 6 slagtekalve af blandedt race. Planteproduktionens salgsafgrøde er spisekartofler. Der er 2 traktorer, 1 rørvandingsanlæg, plansilo, kold lufts tørreri og andel i Skjern Vindmøllelaug. Maskinstation bruges til høst.



ØSTERBYVEJ 6, "LILLE KRAGMOSE", BØLLING, 6900 SKJERN, tlf. 97-368212.  
PEDER KRAGMOSE JENSEN, gårdejer, født den 7.-1.-1959, søn af Signe og Alfred Kragmose Jensen, Bølling, gift den 28.-5.-1988 med Alice Stenberg Christiansen, korrespondent, født den 13.-2.-1962, datter af Irene og Ove Christiansen, Lem. Parret har sønnen Kristian, født den 24.-3.-1989.

P.K.J. har været på Borris og Lægård Landbrugsskoler. Han overtog gården den 15.-8.-1988 fra sin far, nuværende ejer er 4. generation.

Ejendomsskyld 1.000.000. Areal 34 ha., heraf 2 ha. mose og der er forpagtet 49 ha. Stuehuset er opført 1925 og løbende moderniseret, kostald opført 1968, svinestald 1962, laden er ombygget til kostald i 1965 og maskinhuset er fra 1988. Gården drives med en svineproduktion på 600 slagtesvin årligt. Planteproduktionens salgsafgrøder er ærter, raps og korn. Der er 6 traktorer, 1 mejetærsker, plansilo samt varm og kold lufts tørreri. Maskinstation bruges til lidt af markarbejdet.

ØSTERBYVEJ 20, BØLLING, 6900 SKJERN,  
KNUD RAHBEK ERIKSEN, gårdejer, omtales under Adelvej 7.  
K.R.E. overtog gården den 1.-6.-1983 fra sin far, som købte den i 1938.  
Ejendomsskyld 390.000. Areal 11,6 ha.  
Stuehus, kostald og lade er alle fra 1900. Gården drives sammen med Adelvej 7.

ØSTERBYVEJ 32, VOSTRUP, 6880 TARM.  
JOHANNES AAGAARD, gårdejer, omtales under Lønborgvej 4.  
J.AA. overtog gården den 1.-4.-1981 fra Aksel Sønderby.  
Ejendomsskyld 530.000. Areal 22 ha.  
Stuehuset er opført omkring 1915. Gården drives sammen med Lønborgvej 4.



ØSTERMARKVEJ 3, BØLLING, 6900 SKJERN, tlf. 97-368154.  
SIMON EGON SIMONSEN, landmand, født den 28.-7.-1950, søn af Anna Johanne og Jens Ditlev Simonsen, Bølling.  
S.E.S. er ansat ved Skjern Karoseri. Han overtog gården d. 1.-12.-1988 fra sin far. Gården blev udstykket fra Toftevej 27 i 1938. Areal 9 ha., heraf tilkøbt 3 ha. og der er udlejet 5.

Stuehuset er opført 1939 og løbende moderniseret, kostald, svinestald og lade er opført 1939. Gården har en mindre besætning af kreaturer og grise. Der er 2 traktorer og 1 mejetærsker.

ÅGLIMT 1, "GÅSDAL", RÆKKER MØLLE, 6900 SKJERN, tlf. 97-362096.  
HANS AAGE GAARDSDAL, gårdejer, født den 19.-4.-1925, søn af Vibeke og Jens Gaardsdal, Rækker Mølle, gift den 30.-10.-1956 med Emma Helene Nilsson, hjemme-sygeplejerske, født den 5.-7.-1926, datter af Ane og Otto Nilsson, Stauning.

Hans AA. Gaardsdal har været på Ladelund Landbrugsskole, han er i bestyrelsen for Skjern Eksportmarked. Han overtog gården den 1.-4.-1964 fra sin far, nuværende ejer er 3. generation på gården, som kom i slægtens eje omkring 1880.

Ejendomsskyld 1.300.000. Areal 42 ha., heraf tilkøbt 21 ha. Stuehuset er opført 1892 og løbende vedligeholdt, kostald og svinestald er opført 1976, lade

1911, maskinhus 1972 og der er indendørs køresilo samt gylletanke. Gården drives med en kvægproduktion på 28 årskøer og 60 stk. opdræt af racen SDM, desuden produceres ca. 250 slagtesvin årligt. Planteproduktionens salgsafgrøder er ærter og raps. Der er 2 traktorer, 1 mejetærsker, kornsilo og varm lufts tørreri. Maskinstation bruges til en del af markarbejdet.



ÅGLIMT 18, "RÆKKERGÅRD", RÆKKER MØLLE, 6900 SKJERN, tlf. 97-362209.

JENS HAUNSTRUP RINDOM, gårdejer, født den 17.-6.-1928, søn af Kirstine og Christen Søgaard Rindom, Rækker Mølle, gift d. 28.-10.-1958 med Ingeborg Kristensen, fabriksarbejder, født den 15.-9.-1936, datter af Bolette og Hans Kristensen, Sædding. Parret har børnene: Bodil Kirstine, født d. 7.-7.-1962, Hans Jør-

gen, født d. 10.-6.-1965, Mette, født d. 1.-3.-1970 og Birthe, født d. 9.-2.-1972.

J.H.R. overtog gården i efteråret 1969 fra sin far, nuværende ejer er 3. generation. Ejendomsskyld 1.100.000. Areal 32,2 ha., heraf tilkøbt 15 ha., der er frasolgt 6 ha., 10 ha. er eng.

Stuehuset er opført 1957 og løbende vedligeholdt, kostald opført 1935, laden er ombygget til svinestald i 1970, hvor der også blev bygget maskinhus. Gården drives med en svineproduktion på 10 årssøer, der produceres ca. 150 slagtesvin årligt, desuden er der 6 ammekøer af racen SDM. Planteproduktionens salgsafgrøde er raps. Der er 2 traktorer, 1 mejetærsker, plansilo, tårnsilo samt varm og kold lufts tørreri. Maskinstation bruges til lidt af markarbejdet.

ÅNUMVEJ 18-20, "HEDELUND", ÅNUM, 6900 SKJERN, tlf. 97-350199.

POUL QVIRIN NIELSEN, gårdejer, født den 15.-2.-1924, søn af Ingrid og Marius Nielsen, Ånum, gift den 22.-12.-1951 med Ellen Rabjerg, medhjælpende hustru, født den 17.-12.-1932, datter af Marie og Jens Peder Rabjerg, Marup. Parret har sønnen Hans, født den 7.-9.-1965.

P.Q.N. overtog gården i 1966 fra sin mor, Ingrid Nielsen, nuværende ejer er 3. generation på gården, som blev bygget af bedstefaderen, P.M. Nielsen, denne var smedemester i Herborg og opbyggede maskinfabrikken "Herborg", nu beliggende i Skjern.

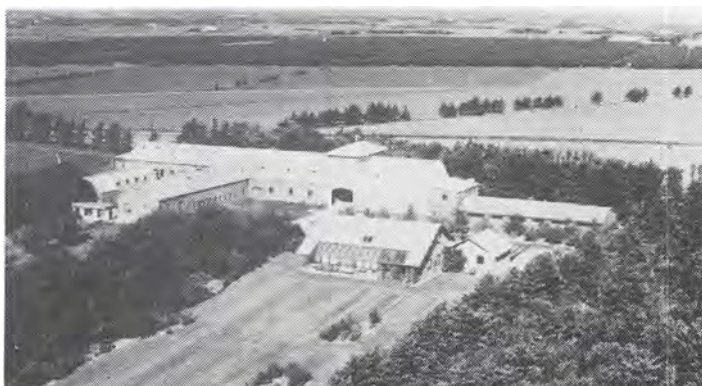



Ejendomsskyld 1.800.000. Areal 85 ha., heraf 5 ha. skov.

Stuehusene er opført 1915 og 1960, avlsbygningerne er opført af flere gange og udvidet flere gange, maskinhuset er fra 1979, desuden er der indendørs køresilo som benyttes til kornlager. Gården drives med en svineproduktion på 60 årssøer, der produceres ca. 1.200 slagtesvin årligt. Planteproduktionens salgsafgrøder er ærter og raps. Der er 3 traktorer, 1 mejetærsker, 3 vandingsmaskiner, tårnsilo og varm lufts tørreri. På gården er 1 fast medhjælper.

ÅNUMVEJ 32, "LUNDENÆS HOVEDGÅRD", 6900 SKJERN, tlf. 97-350442.

NIELS HOLT SØRENSEN, født den 23.-1.-1932, søn af Karen og Christian Holt Sørensen, Strellev. N.H.S. har datteren Lisbeth, født den 22.-6.-1963.

N.H.S. har været på Fjordvang Landbo- og Højskole samt Ladelund Landbrugsskole og han har tidligere beklædt flere topposter indenfor landboorganisationer.

Han overtog gården den 13.-4.-1956 fra Jens Nielsen. Gården kan føres tilbage til middelalderen, da det var en kongsgård, der lå på et næs nær Skjern Å, omkring år 1600 får gården sin nuværende placering. Areal 120 ha.

Stuehuset er opført 1589 og restaureret 1972 og 1978, kostalde opført 1966 og 1974, svinestald 1960, der er ældre avlsbygninger fra omkring 1872, lade 1974 og maskinhus 1970, desuden er der gylletank og udendørs køresilo. Gården drives med en kvægproduktion på 85 årskøer og 150 stk. opdræt af racen SDM, der produceres ca. 250 slagtesvin og desuden er der 15 ammekøer af racen Charolais. Planteproduktionens salgsafgrøder er hvede, rug og raps. Der er 6 traktorer, 1 mejetærsker, 3 vandingsmaskiner og kornsilo samt tørreri. På gården er 2 faste medhjælpere og der bruges maskinstation til en del af markarbejdet. Gården drives sammen med Stoustrupvej 7, som er en gård på 33 ha.



ÅNUMVEJ 38, "SKOVLYKKE", VESTERBY, 6900 SKJERN, tlf. 97-366188.

ARNE THIRUP, gårdejer, født d. 3.-4.-1935, søn af Thora og Ole Thirup, Høve, gift den 7.-11.-1958 med Gerda Marie Lauridsen, organist ved Borris Kirke, født den 13.-7.-1934, datter af Anna Kirstine Ammitzbøll og Laurdis Lauridsen, Faster. Parret har børnene: Else, født den 4.-8.-1959, Finn, født den 11.-9.-1961 og

Christian, født den 11.-4.-1966.

A.T. har været på Borris Landbrugsskole, han er i bestyrelsen for Borris-Faster Husmandsforening og i 4H-udvalget. Han overtog gården den 1.-11.-1958 fra Jørgen Chr. Husted. Gården kan føres tilbage til 1883.

Ejendomsskyld 1.760.000. Areal 22 ha., heraf tilkøbt 4 ha.

Stuehuset er opført 1914, udvidet 1970 og løbende moderniseret, kostalden fra 1964 er udvidet i 1972, kalvestalden har tidligere været anvendt til flere formål, halmlade og maskinhus er fra 1974, desuden er der køresilo og gylletank. Gården drives med en kvægproduktion på 29 årskøer, 33 ungdyr og 18 slagtekalve af racen RDM. Der er 2 traktorer, 1 vandingsmaskine og der bruges staldvarme til opvarmning af stuehuset. Maskinstation bruges til en del af markarbejdet.

ÅNUMVEJ 145, ÅNUM, 6900 SKJERN, tlf. 97-350227.

KARL THYGESSEN, gårdejer, født den 5.-12.-1920, søn af Mariane og Anders Thygesen, Ånum, gift den 7.-11.-1959 med Helga Vendelbo, medhjælpende hustru, født den 8.-12.-1937, datter af Kathrine og Anders Vendelbo, Albæk. Parret har børnene: Anders, født den 7.-5.-1963 og Mona, født den 15.-3.-1966.

K.T. overtog gården i oktober 1957 fra sin far. Gården er en gammel slægtsgård, som fik sin nuværende placering i 1916. Ejendomsskyld 1.300.000. Areal 37 ha.

Stuehuset er opført 1916 og restaureret efter en brand i 1980. Gården nedbrændte efter lynnedslag i 1980 og blev genopført med kostald, lade og maskinhus og der er en gylletank. Gården drives med en kvægproduktion på 40 årskøer, 25 ungdyr og 30 slagtekalve af racen SDM. Der er 2 traktorer, 1 vandingsmaskine, plansilo og kold lufts tørreri. Maskinstation bruges til en del af markarbejdet.



ÅNUMVEJ 151, "ALBÆK VESTERGÅRD", ALBÆK, 6900 SKJERN, tlf. 97-350423. POUL SIGURD RINDOM, gårdejer, født den 16.-7.-1922, søn af Pouline og Jakob Rindom, Albæk, gift den 11.-11.-1978 med Thora Kirstine Rindom, født den 8.-2.-1921, datter af Kirsten og Chresten Rindom, Debelmose.

P.S.R. har været på Hammerum Landbrugsskole. Han overtog gården i 1964 fra sin mor, nuværende ejer er 4. generation på gården.

Areal 53 ha., heraf tilhørt 22 ha. Der er bortforpagtet 16 ha.

Stuehuset er opført 1911 og løbende moderniseret, svinestald og lade fra 1911 er senere ombygget, kostald opført 1959 og maskinhus 1974. Gården drives udelukkende med planteproduktion bestående af korn, raps og kartofler. Der er 3 traktorer, 1 mejetærsker og 1 vandingsmaskine.



ÅNUMVEJ 155, "ØSTERGÅRD", ALBÆK, 6900 SKJERN, tlf. 97-350992.

ANNA MARIE ØSTERGÅRD, gårdejer, født den 28.-9.-1930, datter af Kirstine og Kristian Krejberg, Dejbjerg, gift d. 22.-3.-1952 med Henry Østergård, gårdejer, født den 22.-1.-1924, søn af Gertrud og Jens Østergård, Albæk. Parret har børnene: Gertrud, født d. 23.7.-1953, Kirsten, født d. 24.-8.-1955, Kri-

stian, født den 16.-5.-1957, Jens, født d. 21.-3.-1962 og Bo, født den 10.-8.-1963. H.Ø. døde den 19.-2.-1989. Han overtog gården sammen med sin kone i marts 1961 fra sin far, som byggede den i 1928. Gården er forpagtet af sønnen, Jens Østergård. Areal 45 ha., heraf 4,4 ha. fredskov og 5 ha. marginaljord.

Stuehuset er opført 1928 og løbende restaureret, kostald, svinestald og lade er opført 1928, svinestald 1965, kyllingehus 1982 og maskinhuse 1969 og 1983. Gården drives med en kyllingeproduktion på 44.000 stk. årligt. Planteproduktionens salgsafgrøder er kartofler, raps, rug og byg. Der er 2 traktorer, 1 mejetærsker, 1 vandingsmaskine, plansilo, korntørreri og der bruges staldvarme til opvarmning af stuehuset.

ÅNUMVEJ 167, DEBELMOSE, 6900 SKJERN, tlf. 97-366232.

NIELS KRUSE, gårdejer, født den 30.-11.-1936, søn af Karen Marie Birkebæk og Peder Kruse, Debelmose, gift den 5.-12.-1965 med BIRTHA DALGAS, født den 29.-4.-1945, dat-



ter af Lone og Aksel Dalgas, Grimlund. Parret har børnene: Kirsti, født den 16.-9.-1966, Flemming, født den 10.-5.-1969 og Inge Marie, født den 13.-1.-1975.

N.K. har været på Borris Landbrugsskole, han er i bestyrelsen for Skjern-Tarm Egnens Landboforening. Han overtog gården den 1.-11.-1965 fra sin far, som købte gården i 1933, den er udstykket fra "Vester Kjærgård". Areal 40 ha., heraf tilkøbt 10 ha., der er 4 ha. skov og 1,5 ha. mose. Desuden er der forpagtet 30 ha.

Stuehuset er opført 1927, udvidet i 1976 og løbende moderniseret, kostalden fra 1962 er ombygget til svinestald i 1976, sostald opført 1988, ungdyrstalden fra 1972 er ombygget til svinestald i 1976, lade opført 1986, maskinhuset fra 1976 er ombygget til lade og der er gylletank. Gården drives med en svineproduktion på 100 årssøer, der sælges ca. 800 smågrise og 1.200 slagtesvin årligt. Planteproduktionens salgsafgrøder er ærter, raps, byg, hvede og pillegræs. Der er 2 traktorer, 1 mejetærsker og 2 vandsmaskiner.

ÅRUPVEJ 1, HANNING, 6900 SKJERN.  
PER HARALD JENSEN, gårdejer, omtales under Længstedal 2.

P.H.J. overtog gården den 19.-12.-1977 fra Martin Madsen. Gården kan føres tilbage til 1880.

Ejendomsskyld 370.000. Areal 9,7 ha. Stuehuset er opført 1880 og løbende vedligeholdt, kostalden fra 1927 er ombygget til svinestald i 1978, hvor også en del af laden fra 1910 blev ombygget til svinestald og maskinhuset er fra 1967. På gården er der 1 halmfyr. Den drives sammen med Længstedal 2.



ÅRUPVEJ 2, "ÅRUP VESTERGÅRD", HANNING, 6900 SKJERN, tlf. 97-368103.

MADS CHRESTEN SØRENSEN, gårdejer, født den 17.-8.-1917, søn af Simonia Petrea og Søren Peter Sørensen, Hanning, gift den 28.-10.-1945 med Christa Mortensen, født den 20.-8.-1915, datter af Mathilde Marie og Christian Mortensen, Hanning. Parret har børnene: Lilian, født den 28.-6.-1947 og tvillingerne Søren og

Christian, født den 4.-9.-1950.

M.C.S. overtog gården i august 1945 fra sin mor, nuværende ejer er 3. generation på gården, som fik sin nuværende placering i 1903.

Areal 22 ha., heraf 2,8 ha. eng. 20 ha. er udlejet.

Stuehuset er opført 1903, kostald, svinestald og lade 1900. På gården er der 1 traktor.

ÅRUPVEJ 4, "ENGHAVE GÅRD", HANNING, 6900 SKJERN, tlf. 97-368102.

JENS AXEL DAMGAARD, gård-ejer, født den 25.-5.-1938, søn af Mariane og Knud Damgaard, Hanning, gift den 30.-5.-1964 med Ruth Mølby, rengøringsassistent, født den 1.-12.-1944, datter af Gertrud og Osvald Mølby, Tarm. Parret har børnene: Bent, født den 1.-6.-1965, Poul, født



den 25.-12.-1966 og Karin, født den 28.-8.-1970.

J.A.D. er formand for Menighedsrådet ved Hanning Kirke. Han overtog gården den 1.-6.-1964 fra sin mor. Gården har været i slægtens eje siden 1835, men gårdens historie kan føres tilbage til 1803.

Ejendomsskyld 1.000.000. Areal 22 ha., heraf 3 ha. eng. Desuden er der lejet 11 ha. Stuehuset er opført 1907 og løbende moderniseret, kostalden fra 1934 er ombygget til svinestald i 1972, svinestalde er opført 1934 og 1976, laden er fra før 1934 og maskinhuset er fra 1979. Gården drives med en svineproduktion på 50 årssøer, der sælges ca. 1.000 smågrise årligt. Planteproduktionens salgsafgrøder er raps og ærter. Der er 2 traktorer og halvpert i mejetærsker. Maskinstation bruges til lidt af markarbejdet.

ÅRUPVEJ 12, "MØLGÅRD",  
HANNING, 6900 SKJERN, tlf.  
97- 362408.

CHRISTEN LODAHL, gårdejer,  
født den 2.-7.-1954, søn af Ket-  
ty og Mads Lodahl, Hanning.  
C.L. har været på Borris og  
Hammerum landbrugsskoler. Han  
overtog første halvdel af gården  
den 2.-4.-1986 fra sin far, som  
ejer anden halvdel. Gården kan  
føres tilbage til 1500-tallet, der  
har været vandmølle fra ca.



1610 til 1620. Gården kom i slægtens eje i 1872, der var teglværk fra 1870 til 1900. Ejendomsskyld 900.000. Areal 27 ha., heraf 4 ha. eng og plantage. Desuden er der lejet 3 ha.

Stuehuset er opført 1879 og moderniseret senest i 1987, kostald, svinestald og lade er fra 1931 og maskinhuset 1975. Gården drives med en kvægproduktion på 30 årskøer, 25 ungdyr og 10 slagtekalve af racen SDM, desuden produceres ca. 150 slagtesvin årligt. Der er 3 traktorer, 1 mejetærsker, plansilo og kold lufts tørreri. Maskinstation bruges til lidt af markarbejdet.



## ÅSKOV KOMMUNE

AGERSIGVEJ 1, "NY KIRKGAARD", AGERSIG, 6933 KIBÆK, tlf 97-191652.

NIELS ÅGE SKOV, gårdejer, født den 5.-4.-1950, søn af Valborg og Thomas Skov, Kibæk, gift i november 1978 med Birte Sebbelin, kontorassistent, født den 10.-9.-1955, datter af Emma og Frede Sebbelin, Herning. Parret har børnene: Bonie, født den 30.-12.-1975 og Dennis, født den 11.-5.-1980.

N.Å.S. har været på Hammerum Landbrugsskole, Han overtog gården d 20.-1.-1973 fra Kristian Hedegård Madsen. Ejendomsskyld 1.050.000. Areal 24 ha, heraf tilkøbt 7,5 ha. Stuehuset er opført i 1982. Kostalden er fra 1975, gammel ko- og svinestald er ombygget til ungdyrstald i 1987 og laden er fra 1948, der er maskinhus. Gården drives med en kvægproduktion på 35 årskøer, 35 ungdyr af racen SDM, der er 2 ponyer. På gården er der 2 traktorer og der bruges en del maskinstation.

AGERSIGVEJ 3, AGERSIG, 6933 KIRBÆK, tlf 97-191435.

JENS KRISTIAN JENSEN, gårdejer, født den 26.-3.-1951, søn af Karen og Peder Jensen, Kibæk, gift den 5.-6.-1976 med Rita Østergaard Madsen, kontorassistent, født den 11.-10.-1955, datter af Hanne og Gunnar Østergaard Madsen, Sdr. Felding. Parret har børnene: Marianne født den 28.-3.-1977 og Kristina, født den 3.-4.-1979.



J.K.J overtog gården den 1.-1.-1981 fra Johannes Langkjær.

Ejendomsskyld 780.000. Areal 34 ha, heraf tilkøbt 13 ha, som ikke er med i vurderingen. Der er 1,5 ha mose.

Stuehuset er opført i 1889 og gennemrestaureret senest i 1987. Kostalden fra 1945 er ombygget til svinestald i 1983, svinestald, maskinhus og lade er fra 1945, laden er delvis ombygget til kornlager og tørreri, nyt maskinhus er fra 1983. Gården drives med en slagtesvineproduktion på ca. 300 stk. årligt, der er 2 heste. Planteproduktionens salgsafgrøder af ærter, raps og hvede. På gården er der 2 traktorer, 1 mejetærsker, silo, korn silo og varm lufts tørreri. Der drives lidt maskinstation på gården.



AGERSIGVEJ 5, "AGERSIGGAARD", AGERSIG, 6933 KIBÆK. tlf 97-192283.

JENS THOMAS RASMUSSEN, gårdejer, født den 3.-7.-1967, søn af Grethe og Leo Rasmussen, Troldhede, bor sammen med Jette Lauritsen, syerske, født den 28.-11.-1963, datter af Elin og Kaj Lauritsen, Troldhede. Parret har datteren Nanna, født den 11.-11.-1988.

J.T.R. har været på Borris Landbrugsskole. Han overtog gården den 1.-7.- 1987 fra sine forældre Grethe og Leo Rasmussen, som købte gården i 1983.

Ejendomsskyld 1.600.000. Areal 31 ha.

Stuehuset er opført i 1896 og gennemrestaureret i 1987. Kostalden fra 1896 er gennemrestaureret og ombygget til svinestald i 1976, slagtesvinestald fra 1974, goldsofstald er ombygget til garage i 1987, laden fra 1896 er restaureret i 1988. Gården drives med en slagtesvineproduktion på ca. 1.000 stk. årligt. Planteproduktionens salgsafgrøder er ærter, raps og raigræs. På gården er der plansilo, tårnsilo, varm lufts tørreri og halmfyr. Til markarbejde benyttes faderens maskinpark.

AGERSIGVEJ 7, "VIRKELYST",  
AGERSIG, 6933 KIBÆK. tlf 97-  
191658.

HENNING SKOVLY PEDERSEN,  
gårdejer, født den 30.-9.-1952,  
søn af Elmarie og Peder Peder-  
sen, Skarrild, gift d. 13.-5.-1988  
med Hanne Skammelsen, smørre-  
brødsjomfru, født d. 12.-5.-1959,  
datter af Kamma og Johan Skam-  
melsen, Vesløs. Parret har bør-  
nene: Kim Kristian, født d.  
18.-10.-1982 og Ann, født den  
30.-1.-1985.



H.F.P. er udlært mekaniker. Han overtog gården den 4.-1.-1975 fra Mette Jensen. Ejendomsskyld 840.000. Areal 11,1 ha, der er en ha eng. Der er forpagtet 3 ha. Stuehuset er opført i 1933 og restaureret i 1987. Kostalden fra 1933 er ombygget til drægtighedsstald og løbeafdeling i 1979, samme år byggedes farestald og smågrise-  
stald, maskinhuset er fra 1977 og laden er delvis ombygget til foderhus i 1983, der er gylletank. Gården drives med en svineproduktion 78 årssøer, der sælges ca. 1.600 smågrise og 40 slagtesvin årligt. Planteproduktionens salgsafgrøder er ærter og raps. På gården er 3 traktorer, 1 mejetærsker, plansilo, varmluft tørreri og halmfyr. Der bruges maskinstation til en del af markarbejdet.

ALBÆKHEDEVEJ 1, "SØNDERGAARD", PÅRUP, 6933 KIBÆK, tlf 97-191205.

CLAUS PEDER ESKILDSEN, gårdejer, født den 20.-2.-1961, søn af Lissi og Carl Eskildsen Lorentsen, Fredericia gift den 31.-7.-1982 med Lona Funk Korneliussen, født den 29.-4.-1960, datter af Lydia og Bent Korneliussen, Studsgård. Parret har børnene: Ulla, født den 6.-2.-1984 og Nicoline, født den 3.-11.-1986.

C.P.E. har været på Ladelund og Hammerum landbrugsskoler. Han overtog gården den 31.-5.-1989 efter sin svigerfar Bent Korneliussen, som købte den i 1958.

Ejendomsskyld, 1.700.000. Areal 36,6 ha, heraf en ha eng. Der er forpagtet 11 ha. Stuehuset er opført i 1886 og restaureret flere gange. Kostalden er ombygget til løbestald i 1969, samme år blev smågrisestalden restaureret, farestald fra 1978, slagtesvinestald fra 1971 er ombygget i 1984, laden er fra 1900 og maskinhus fra 1960, der er gylletank og gastæt silo. Gården drives med en svineproduktion på 110 årssøer, ca. 800 smågrise og 1.400 slagtesvin årligt. Planteproduktionens af salgsafgrøder er ærter og raps. På gården er der 3 traktorer, 1 mejetærsker, der anvendes staldvarme til opvarmning af stuehuset. Der er 1 fast medhjælper og der bruges en del maskinstation.

ALBÆKHEDEVEJ 2, "VESTERAGER", PÅRUP, 6933 KIBÆK, tlf 97-191162.

CHRISTIAN RINGE THOMSEN, gårdejer, født den 2.-3.-1935, søn af Louise og Kristian Thomsen, Kibæk gift den 20.-1.-1962 med Bente Fjord Miltersen, rengørings-  
assistent, født den 17.-12.-1938, datter af Signe Marie og Niels Fjord Miltersen, Albækhede. Parret har børnene: Carsten født den 21.-6.-1962, Charlotte, født den 28.-8.-1964, Jesper, født den 12.-1.-1971 og Michael, født den 5.-7.-1973.

C.R.T. har været på Læggård Landbrugsskole. Han overtog gården den 15.-12.-1961 fra sine forældre, Louise og Kristian Thomsen, nuværende ejer er 3. generation på



gården, som kom i slægtens eje i 1924, da gården blev udstykket fra "Sønderager" i Pårup.

"Vesterager"s ejendomsskyld er 1.100.000. Areal 18 ha, heraf tilkøbt 7 ha.

Stuehuset er opført i 1924 og gennemrestaureret flere gange. Kostalden fra 1924 er udvidet og senere ombygget til grise i 1978, ko- og svinestald fra 1964 er ombygget til sostald i 1978, samme år blev der bygget farestald,

slagtesvinestalden er fra 1972, garage fra 1964, lade fra 1953 og maskinhus fra 1988. Gården drives med en svineproduktion på 75 årssøer, der sælges ca. 1.000 smågrise og 550 slagtesvin, der er 2 heste. Planteproduktionens salgsafgrøde er raps. På gården er der 2 traktorer, 1 markvandingsanlæg og halmfyr. Der bruges maskinstation til en del af markarbejdet.



ALBÆKHEDEVEJ 3, "SØNDERAGER", PÅRUP, 6933 KIBÆK. tlf 97-191110.

BENT OVE MADSEN, deltidslandmand, født den 24.-12.-1934, søn af Maren og Ansgar Madsen, Tarm, gift den 17.-5.-1962 med Anna Kirstine Vesterager, husmor født den 2.-3.-1941, datter af Johanne og Magnus Vesterager, Videbæk. Parret har børnene: Finn, født den 3.-2.-1963 og Steffen, født den 5.-3.-1965.

B.O.M. er ansat på Nr. Virum Mejeri. Han har været på Læggård Landbrugsskole og overtog gården den 1.-4.-1962 fra sin far Ansgar Madsen, nuværende ejer er 3. generation på gården.

Ejendomsskyld, 1.250.000. Areal 19,9 ha, heraf 2 ha eng og mose.

Stuehuset fra 1916 er gennemrestaureret flere gange. Avlsbygningerne består af ko- og svinestald, svinestald, lade og maskinhus. Gården drives med en slagtesvineproduktion på ca. 600 stk. årligt, desuden er der 12 ammekøer, 9 ungdyr og 6 slagtekalve af racerne Hereford og SDM. Planteproduktionens salgsafgrøde er raps. På gården er der 2 traktorer, 1 markvandingsanlæg, kornsilo, varm lufts tørreri, halmfyr og anlæg i Rishøj Vindkraft. Der bruges maskinstation til en del af markarbejdet.

ALBÆKHEDEVEJ 6, "BÆKTOFT", PÅRUP, 6933 KIBÆK. tlf 97-191235.

HRISTIAN CARLO THOMSEN, gårdejer, født den 3.-7.-1916, søn af Petrea og Peder Kristian Thomsen, Bukjær, gift den 9.-11.-1957 med Mary Kristine Madsen, født den 5.-8.-1923, datter af Ane Johanne og Mads Jørgen Madsen, Skarrild Overby.

K.C.T. overtog gården den 20.-5.-1949 fra Jens Arbjerg Jespersen.

Ejendomsskyld, 750.000. Areal 16,5 ha.

Stuehuset er opført i 1975. Kostalden fra 1915 er ombygget i 1959, svinestald fra 1956, hønsehuset er ombygget til maskinhus, laden er fra 1929 og maskinhus fra 1977.





Gården drives udelukkende med planteproduktion bestående af ærter og korn. På gården er der 1 traktor, andel i mejetærsker og en plansilo. Der bruges maskinstation til en del af markarbejdet.

ALBÆKHEDEVEJ 7, ALBÆKHEDE, 6933 KIBÆK. tlf 97-194455. STEFFEN VESTERAGER MADSEN, landmand, født den 5.-3.-1965, søn af Anna og Bent Madsen, Albækhede, bor sammen med Lene Johansen, ekspedient, født den 12.-12.-1966, datter af Ruth og Folmer Johansen, Sdr. Felding. S.V.M. arbejder på vinduesfabrik i Sdr. Felding, han har været på Borris Landbrugsskole og overtog gården den 1.-10.-1986 fra sine forældre Anna og Bent Madsen. Ejendomsskyld 470.000. Areal 9,4 ha, heraf en ha eng.



Stuehuset er opført i 1924 og restaureret og tilbygget senest i 1988. Avlsbygningerne består af ko- og svinestald, garage og lade. Gårdens besætning er en hest. Planteproduktionens af salgsafgrøder er raps og korn. Markarbejdet udføres med faderens maskinpark og der bruges maskinstation til høst.



ALBÆKHEDEVEJ 9, "GODTHAAB", BUKJÆR, 6933 KIBÆK. tlf 97-194336.

MOGENS ENEVOLDSEN, gårdejer, født den 10.-9.-1949, søn af Signe og Viggo Enevoldsen, Troldhede.

M.E. har været på Kalø Landbrugsskole. Han overtog gården den 1.-1.-1975 fra sine forældre Signe og Viggo Enevoldsen.

Ejendomsskyld 1.200.000. Areal 32 ha.

Stuehuset er opført i 1910, senere restaureret og tilbygget. Kostald, lade og svinestald er fra 1946, ungdyrstald fra 1972, maskinhus fra 1953 og roehus fra 1983, der er 2 gylletanke. Gården drives med en kvægproduktion på 45 årskøer, 50 ungdyr og 25 slagtekulve af racen RDM. På gården er der 2 traktorer, 1 markvandingsanlæg, kornsilo, koldluftstørreri og der anvendes staldvarme til opvarmning af stuehuset. Der bruges maskinstation til en del af markarbejdet.

ALBÆKHEDEVEJ 10, "MOSELUND", 6933 KIBÆK. tlf 97-194152.

STAMPE SINKJÆR, gårdejer, født den 16.-9.-1940, søn af Ragnhild og Kristen Sinkjær, Blæsbjærg, gift den 3.-11.-1968 med Edith Pors, ekspeditrice, født den 7.-4.-1944, datter af Agathe og Erik Pors, Sdr. Omme. Parret har børnene: Erik, født den 9.-5.-1969 og Kirsten, født den 27.-1.-1973.



S.S. overtog gården den 8.-11.-1968 fra Knud Jensen, gården er opført omkring 1899. Ejendomsskyld 1.000.000. Areal 31 ha, heraf tilkøbt 11,5 ha.

Stuehuset er opført i 1899 og gennemrestaureret senest i 1979. Kostalden fra 1914 er



udvidet i 1954, fedestald fra 1982, lade fra 1914, maskinhus fra 1976 og der er udendørs køresilo. Gården drives med en kvægproduktion på 25 årskøer, 25 ungdyr og 15 slagtekalve af racen SDM, desuden produceres der ca. 300 slagtesvin årligt. På gården er der to traktorer, en plansilo og et koldluftstørreri. Der bruges maskinstation til en del af markarbejdet.

ALKHØJVEJ 3, ASSING, 6933 KIBÆK. tlf 97-191950.

THORKILD ANDERSEN, slagteri-arbejder, født den 8.-10.-1958, søn af Betty og Verner Andersen, Kibæk, gift den 28.-5.-1983 med Anni Bente Rasmussen, ekspeditrice født den 31.-12.-1957, datter af Jenny og Anders Rasmussen, Kølvrå. Parret har børnene: Pia født den 23.-10.-1977, Lisa født den 1.-1.-1979, Tina født den 13.-12.-1983 og Anette født den 21.-4.-1986.

T.A. overtog gården 1.-10.-1988 fra Dagny og Ole Sandfeld.

Ejendomsskyld 1.150.000. Areal 29 ha, heraf 2,5 ha eng. Jorden er bortforpagtet. Stuehuset er opført omkring 1900 og restaureret flere gange. Kostalden fra 1955 er ombygget til slagtesvinestald i 1980, samme år blev der bygget maskinhus, svinestald fra 1976 og lade fra 1955. Gården drives med en slagtesvineproduktion på ca. 1.000 slagtesvin, desuden er der 10 moderfår og 200 slagtekaniner. På gården er der 2 traktorer, kornsilo og varm lufts tørreri. Der bruges maskinstation til en del af markarbejdet.



ALKHØJVEJ 4, MOESGÅRD, 6933 KIBÆK. tlf 97-191347.

KNUD MERRILD JOHANSEN, gårdejer, født den 21.-9.-1952, søn af Erna og Johannes Johansen, Moesgård.

K.M.J. har været på Hammerum Landbrugsskole og har været kasserer i Aaskov Landboudom. Han overtog gården den 1.-12.-1977 fra sine forældre, Erna og Johannes Johansen, Nuværende ejer er 3. generation på gården, som

kom i slægtens eje i 1919. Gården blev udstykket i 1893 fra nabogården.

Ejendomsskyld 1.000.000. Areal 32,6 ha, heraf tilkøbt 10 ha.

Stuehuset er opført i 1923. Kostalden er fra 1951, hønsehus fra 1955 er ombygget til kalvestald i 1983 og laden er fra 1926. Gården drives med en kvægproduktion på 26 årskøer, 30 ungdyr og 14 slagtekalve af racen SDM. Planteproduktionens salgsafgrøde er ærter. På gården er der 3 traktorer, kornsilo og varmt lufts tørreri. Der bruges maskinstation til en del af markarbejdet og i perioder er der 1 skoledreng til hjælp.

ALKHØJVEJ 7, "FORSØGSSTATION", MOESGÅRD, 6933 KIBÆK. tlf 97-191399.

RINGKØBING AMTS KVÆGAVLSFORENING, CORDT VESTERGÅRD SKJÆRRIS, bestyrer, født den 12.-9.-1937, søn af Jens Vestergård Jensen, Hørup, gift den 17.-2.-1962 med Annelise Olesen, husmor, født den 18.-8.-1941, datter af Christian Olesen, Vejle. Parret har børnene: Lene og Dorthe.

C.V.S. har været på Malling Landbrugsskole, han har en alsidig landbrugsuddannelse og er i bestyrelsen for den lokale foderstof. Han overtog stillingen som bestyrer den 1.-5.-1968. Foreningen overtog gården i 1962 fra gårdejer Christian Andersen. Gården kan føres tilbage til 1834, gården blev flyttet i 1917.

Ejendomsværdi 3.750.000. Areal 55,5 ha, heraf 2,5 ha eng.

Alkhøjvej 7's stuehus er opført i 1967. Ungdyrstalden er bygget i 1975, kostalden, lade og foderhus er genopført efter en brand i 1982, der er to gylletanke og indendørs køresilo. Gården drives som forsøgsstation og har en besætning på 85 årskøer, 76 ungdyr og 21 slagtekalve af racerne SDM og DRK. På gården er der 4 traktorer, 1 markvandingsanlæg, 1 plansilo og koldt lufts tørreri. Der er ansat 1 fodermester, 2 medhjælpere og der er hjælp af 1 skoledreng på forsøgsstationen.



Svend Åge, født den 1.-8.-1963.

K.S.H. har været på Danebo Landbrugsskole. Han overtog gården 15.-3.-1966 fra sine forældre, Johanne og Valdemar S. Hansen, som købte gården i 1909.

Ejendomsskyld 620.000. Areal 18,4 ha, heraf en ha eng. Der er bortforpagtet 9 ha. Stuehuset er opført i 1909 og restaureret i 1966. Kostalden fra 1934 er restaureret i 1981, svinestald fra 1909 er restaureret flere gange, senest i 1966, og laden fra 1934 er restaureret i 1970. Gården drives med en minkbestand på 100 avlstæver, minkproduktionen drives som I/S med K.Å.K. og en søn som interessenter. Planteproduktionens salgsafgrøde er korn. På gården er der 1 traktor, kornsilo og anparter i Rishøj Vindkraft. Der bruges maskinstation til en del af markarbejdet.

ARNBORGVEJ 7, "NØRLUND", HEDEGÅRD, 6933 KIBÆK. tlf 97-191174.

KARL KRISTIAN HANSEN, gårdejer, født den 10.-3.-1930, søn af Katrine og Helmut Karl Kristian Hansen, Ribe, gift den 1.-7.-1955 med Dagmar Fonnesbæk, født den 17.-2.-1936, datter af Petrea og Jens Fonnesbæk, Hedegård. Parret har børnene: Anders, født den 19.-3.-1957, Bodil, født den 9.-7.-1960 og Henrik, født den 10.-1.-1966.

K.K.H. overtog gården den 1.-12.-1958 fra sine svigerforældre, Petrea og Jens Fonnesbæk, nuværende ejer er 5. generation på gården, som har været i slægten siden 1892. Ejendomsskyld 1.200.000. Areal 31,9 ha, heraf 8 ha eng og 3,5 ha skov, skoven er tildels tilplantet med juletræer. Der er bortforpagtet 20 ha.

Stuehuset er opført i 1919 og gennemrestaureret. Kostalden er fra 1965, der er svinestald i kostalden, laden er fra 1925, maskinhus fra 1974 og der er gylletank. På gården er der 2 traktorer og halmfyrr.

ARNBORGVEJ 8, "ROSENBO", HVEDDE, 6933 KIBÆK. tlf 97-191738.

FLEMMING BAK, gårdejer, født den 24.-5.-1949, søn af Helga og Jens Bak, Vork, gift den 22.-5.-1976, med Gerda Killerik, ekspidient, født den 4.-11.-1951, datter af Asta og Svend Killerik, Skovlund. Parret har børnene: Jens Peter, født den 12.-3.-1977 og Anette, født den 13.-2.-1980.



Flemming Bak har været på Hammerum Landbrugsskole, han er i bestyrelsen for Ringkøbing Amts Kvægavlsforening, han er i bestyrelsen for Aasko Landboforening og har været med i opstarten af landboudom i Aaskov Kommune. Han overtog gården den 1.-3.1976 fra Albert Rosenkvist.

Ejendomsskyld 1.600.000. Areal 34 ha, heraf 1 ha hede og plantage. Der er forpagtet 26,6 ha.

Stuehuset er opført i 1920 og restaureret flere gange. Kostalden er fra 1976, ungdyrstald fra 1976-78, lade fra 1977 og maskinhus fra 1987-88, der er gylletank samt både inden- og udendørs køresilo. Gården drives med en kvægproduktion på 64 årskøer, 70 ungdyr og 35 slagtekalve af racen SDM, desuden er der 1 hest. Planteproduktionens salgsafgrøder er ærter og raps. På gården er der 3 traktorer, 1 markvandingsanlæg, en tårnsilo og portionstørreri. Der er 1 fast medhjælper og der bruges maskinstation til en del af markarbejdet.



ARNBORGVEJ 9, "NORDTOFT", MOESGÅRD, 6933 KIBÆK. tlf 97-191068.

FLEMMING JENSEN, gårdejer, født den 8.-9.-1933, søn af Ingrid og Christian Bernhard Jensen, Tarm, gift den 23.-7.-1960 med Mary "Maja" Jespersen, født den 14.-4.-1921, datter af Kristine og Jesper Vejen Jespersen, Moesgård. Parret har børnene: Ingrid Kristine, født den 6.-8.-1961 og Ellen, født den 27.-9.-1963.

F.J. er postarbejder, han har været på Vinding Husmandsskole og overtog gården den 1.-11.-1958 fra sine svigerforældre Kristine og Jesper V. Jespersen, som købte den i 1912.

Ejendomsskyld 840.000. Areal 15 ha.

Stuehuset er opført i 1912 og gennem restaureret. Kostalden fra 1958 er ombygget i 1981, svinestald fra 1964, lade fra 1958 og maskinhus fra 1965, desuden er der en garage. Gården drives udelukkende med planteproduktion bestående af raps og byg. På gården er der 1 traktor, andel i mejetærsker, tårnsilo, varmt lufts tørreri og halmfyr. Gården drives uden fremmede arbejdskraft.

ARNBORGVEJ 10, "NØRRE HVEDDEGÅRD", HVEDDE, 6933 KIBÆK. tlf 97-191428. ANDERS LANGKJÆR, gårdejer, omtales under Arnborgvej 21.

A.L. overtog gården den 4.-8.-1982 fra Holger Pedersen.

Ejendomsskyld 1.250.000. Areal 35 ha. Stuehuset er opført i 1931 og er gennemrestaureret omkring 1978. Kostalden er ombygget i 1965, svinestald og lade er fra 1931 og maskinhus fra 1980. Gården drives sammen med Arnborgvej 21.

ARNBORGVEJ 11, "ROSENBORG", MOESGÅRD, 6933 KIBÆK. tlf 97-191146.

CHRISTEN KNUDSEN, gårdejer, født den 19.-7.-1923, søn af Benedikte og Jens Vejen Knudsen, Kibæk, gift den 22.-11.-1952 med Emmy Skov Hansen, hjemmehjælper, født den 17.-8.-1930, datter af Ester og Marinus Hansen, Ribe. Parret har børnene: Kirsten, født den 31.-7.-1954 og død den 6.-8.-1954, Lis, født den 30.-10.-1956, Anne Marie, født den 11.-1.-1958, Christian, født den 25.-6.-1961 og Svend, født den 25.-3.-1966.

Chresten Knudsen har været medlem af menighedsrådet ved Assing Kirke. Han overtog gården den 1.-11.-1952 fra sine forældre, Benedikte og Jens V. Knudsen, Nuværende ejer er 3. generation på gården, som har været i slægtens eje fra omkring 1890.

Ejendomsskyld 640.000. Areal 15,5 ha, heraf tilkøbt 6 ha, der er 1,5 ha eng.

Stuehuset er opført i 1907 og gennemrestaureret. Kostalden fra 1923 er tilbygget i 1959, svinestald og lade er fra 1923 og maskinhus fra 1959, desuden er der et hønsehus og der er udendørs køresilo. Gårdens besætning er på 8 slagtekalve af racen SDM. Planteproduktionens salgsafgrøder er raps og korn. På gården er der 2 traktorer og der bruges maskinstation til en del af markarbejdet.



ARNBORGVEJ 12, "GRØNDAL", HVEDDE, 6933 KIBÆK. tlf 97-191346.

MADS FUGLEDE JENSEN, gård-ejer, født den 1.-10.-1926, søn af Anne Kirstine og Hans Peder Jensen, Hvedde, gift den 6.-10.-1949 med Emmy Elsera Mikkelsen, husmor, født d. 24.-8.-1927, datter af Ester og Mikkel Larsen Mikkelsen, Lustrup.

Parret har børnene: Inge Marie, født d. 30.-12.-1949, Jens Erik,

født den 30.-12.-1952, Hans Jørgen, født den 21.-9.-1958 og Anna Birgit, født den 25.-11.-1960.

E.E.J. har været på Fyns Stifts Husmandsskole.

M.F.J. overtog gården den 1.-1.-1950 fra sine forældre, Anne Kirstine og Hans Peder Jensen, nuværende ejer er 3. generation på gården, som kom i familiens eje i 1882. Ejendomsskyld 1.250.000. Areal 31 ha, heraf tilkøbt 4 ha. Der er forpagtet 12 ha. Stuehuset er opført i 1929, gennemrestaureret og tilbygget flere gange. Kostalden fra 1929 er tilbygget med svinestald i 1966, sostald fra 1972, lade fra 1929, maskinhus fra 1950 og garage fra 1955. Gården drives som alsidigt landbrug med en kvægproduktion på 24 årskøer, 26 ungdyr og 14 slagtekalve af racerne SDM og RDM, svineproduktionen er på 34 årssøer, der produceres ca. 550 slagtesvin årligt. På gården er der 2 traktorer, 1 mejetærsker, 1 markvandingsanlæg, kornsilo og koldtluftstørreri. Der er 1 fast medhjælper, som har været på gården i 30 år, der bruges maskinstation til en del af markarbejdet.

ARNBORGVEJ 15, "MOESGAARD", MOESGAARD, 6933 KIBÆK. tlf 97-191992.

SØREN HØFFDING HEDETOFT, gårdejer, født den 27.-3.-1943, søn af Ruth og Axel Hedetoft, Kokkedal, gift med Agnete Gad, ergoterapeut, født d. 10.-7.-1943, datter af Marie og Pram Gad, Nærum. Parret har børnene: Michael, født den 5.-11.-1966, Malene født den 9.-4.-1969, Sune, født den 17.-5.-1981 og Sisse,





født den 6.-12.-1982.

S.H.H. er uddannet maskiningeniør, han er medlem af Aaskov kommunalbestyrelse og er formand for kulturudvalget. Han overtog gården den 1.-4.-1981 fra Anna og Arne Rode.

Ejendomsskyld 2.100.000. Areal 43 ha. Der er forpagtet 12 ha.

Stuehuset er opført i 1927 og restaureret flere gange. Kostalden fra 1927 er gennemrestaureret med gyllekanal, ungdyrstald er fra 1974 og den er delvis ombygget til svinestald i 1984, svinestald er ombygget til kviestald, svinestalden er restaureret i 1983, og hønsehuset er indrettet til kalvestald, laden er fra 1927, der er roehus, gylletank og maskinhus samt unendørs køresilo. Gården drives med en kvægproduktion på 46 årskøer og 50 ungdyr af racen SDM, desuden er der en slagtesvineproduktion på 3.600 SPF-slagtesvin, derudover er der 4 får. Planteproduktionens salgsafgrøder er raps og korn. På gården er der 2 traktorer, 1 roeoptager med tank, 2 fodersiloer, kornsilo og automatisk vådfodringsanlæg. Der er 1 fodermester og 1 skoledreng til hjælp og der bruges en del maskinstation.

ARNBORGVEJ 21, "NØRRE MOESGÅRD", MOESGÅRD, 6933 KIBÆK. tlf 97-191428.

ANDERS LANGKJÆR, gårdejer, født den 29.-11.-1946, søn af Anna og Enevold Langkjær, Moesgård, gift den 20.-9.-1969 med Else Nielsen, kontorassistent, født den 16.-7.-1946, datter af Inga og Verner Nielsen, Krogstrup. Parret har børnene: Peter født den 2.-9.-1970, Lars født den 26.-8.-1972, Tina født den 13.-4.-1976 og Niels 24.-12.-1979.

A.L. har været på Bygholm Landbrugsskole, han er i bestyrelsen for Aaskov Landboforening og i bestyrelsen for kvægavlsforeningen. Han overtog gården den 1.-8.-1969 fra sine forældre Anne og Enevold Langkjær, nuværende ejer er 4. generation på gården, som kom i slægtens eje i 1905. Ejendomsskyld 3.250.000. Areal 80 ha, heraf tilkøbt 35 ha, der er frasolgt 6 ha. og forpagtet 14 ha.

Stuehuset er opført i 1952, restaureret og ombygget i 1976. Kostald, sostald og lade fra 1971, slagtesvinestald fra 1973, klimastald fra 1984, blanderum fra 1979, ny lade fra 1976 og maskinhus fra 1966, der er 2 gylletanke, udendørs køresilo og 2 gæstætte silo. Gården drives som alsidigt landbrug med en kvægproduktion på 60 årskøer, 60 ungdyr og 30 slagtekalve af racen RDM, svineproduktionen er på 80 årssøer, der sælges ca. 1.400 smågrise og 300 slagtesvin årligt, der er to ammekøer, et ungdyr og en slagtekalv af racen limusine. Planteproduktionens salgsafgrøder er ærter og raps. På gården er der 4 traktore, 1 mejetærsker, 1 vandingsmaskine, plansilo og varmtluftstørreri. Der er 1 fast medhjælper og 1 fodermester på gården, som drives sammen med Arnborgvej 10.



Gården drives sammen med Pårupvej 19.

ASSINGVEJ 5, "LYNGHOLM", ASSING, 6933 KIBÆK. tlf 97-191426. LEO RASMUSSEN, gårdejer, omtales under Pårupvej 19.

L.R. overtog gården den 1.-1.-1990 fra Kristian Lyngholm Kristensen.

Ejendomsskyld 900.000. Areal 28 ha.

Stuehuset er opført i 1906. Kostalden fra 1926 er udvidet i 1960, samme år blev der bygget maskinhus, laden er fra 1915.

ASSINGVEJ 6, "DYREGAARD",  
ASSING, 6933 KIBÆK. tlf 97-  
191117.

POUL VERNER HUSTED PEDER-  
SEN, gårdejer, født den 7.-6.-  
1930, søn af Elna og Bertel Hu-  
sted, Assing, gift d. 20.-11.-1956  
med Marianne Kristensen, født  
den 15.-9.-1933, datter af Elise  
og Laurits Højvang Kristensen,  
Lustrup.

Parret har børnene: Kirsten Sol-  
veig, født den 7.-8.-1958 og Kim Gudmund, født den 31.-12.-1959.

P.V.H.P. har været på Korinth Landbrugsskole. Han overtog gården den 1.-3.-1964 fra sine forældre Elna og Bertel Husted, nuværende ejer er 3. generation på gården, som har vært i slægtens eje fra omkring 1920.

Ejendomsskyld 1.300.000. Areal 47,3 ha, heraf tilkøbt 15 ha. Der er forpagtet 15 ha. Stuehuset er opført i 1922 og restaureret i 1973. Kostalden fra 1950 er tilbygget i 1970, svinestalden er ombygget til kreatureri 1980, maskinhusene er fra 1950 og 1973 og laden fra 1921 er restaureret i 1964, der er gylletank. Gården drives med en kvægproduktion 52 årskøer, 60 ungdyr og 30 slagtekalve af racen SDM. Planteproduktionens salgsafgrøder er ærter, raps og byg. På gården er der 3 traktorer, 2 markvandingsanlæg, kornsilo og evarmtluftstørreri. Der er 1 skoledreng til hjælp og sønnen Kim Gudmund er ansat som medhjælper og der bruges maskinstation til en del af markarbejdet.



ASSINGVEJ 8, "FRYDENDAL",  
LUSTRUP, 6933 KIBÆK. tlf 97-  
196006.

DITLEV ERIK VISSING, gårdejer,  
født den 4.-4.-1954, søn af Ellen  
og Markus Vissing, Bauehøj, gift  
den 5.-10.-1973 med Anita Søren-  
sen, husassistent, født den 1.-2.-  
1956, datter af Kirsten og Peder  
Sørensen, Gejlbjerg. Parret har  
børnene: Mona, født den 1.-12.-  
1973, Tom, født den 10.-8.-1977,  
Margrethe, født den 7.-3.-1980

og Tina, født den 7.-2.-1987.

D.E.V. overtog gården den 1.-5.-1974 fra sine forældre Ellen og Markus Vissing som købte gården i 1947.

Ejendomsskyld 1.300.000. Areal 23 ha. Der er forpagtet 15 ha.

Stuehuset er opført i 1952. Kostalden fra 1923 er tilbygget i 1978, samme år blev der bygget slagtesvinestald, farestald og goldsoststald fra 1976, klimastald fra 1977, lade fra 1952, foderhus fra 1979 og der er gylletank. Gården drives med en kvægproduktion på 30 årskøer, 40 ungdyr og 20 slagtekalve af racen SDM, svineproduktionen er på 80 årssøer og der produceres ca. 1.500 slagtesvin årligt. Planteproduktionens salgsafgrøder er ærter og raps. På gården er der 3 traktorer, 1 mejetærsker og markvandingsanlæg. Der bruges maskinstation til en del af markarbejdet. Gården drives sammen med Assingvej 13. Svinebesætningen på 80 årssøer drives som Vissing I/S, det gøres i samarbejde med Ove Michael Vissing, Assingvej 12.

ASSINGVEJ 12, "NESGAARD", LUSTRUP, 6933 KIBÆK. tlf 97-196434.

OVE MICHAEL VISSING, gårdejer, født den 27.-3.-1962, søn af Ellen og Markus Vissing, Bauehøj, gift den 28.-6.-1985 med Bodil Glintborg, beklædningsoperatør, født den 6.-2.-1964, datter af Alma og Gunnar Glintborg, Sillerslev. Parret har børnene: Ditte, født den 14.-4.-1987 og Joan, født den 17.-8.-1988.



Ove M. Vissing arbejder på Svejbjerg Mejeri, han har været på Borris Landbrugsskole og overtog gården den 15.-3.-1985 fra Mikael Lyneborg.

Ejendomsskyld 1.150.000. Areal 26,9 ha, heraf tilkøbt 6 ha. Stuehuset er opført i 1959. Kostalden er om- og tilbygget i 1977, samme år blev der bygget foderhus, der er lade og uden-

dørs køresilo. O.M.V. er interesseret i I/S Vissing, som driver en svineproduktion på 80 årssøer. Besætningen er opstaldet på Frydendal, Assingvej 8. Planteproduktionens salgsafrøder er ærter, raps og korn. På gården er der 1 traktor, 1 markvandingsanlæg, tårnsilo og varmluftstørreri. Der bruges maskinstation til en del af markarbejdet.

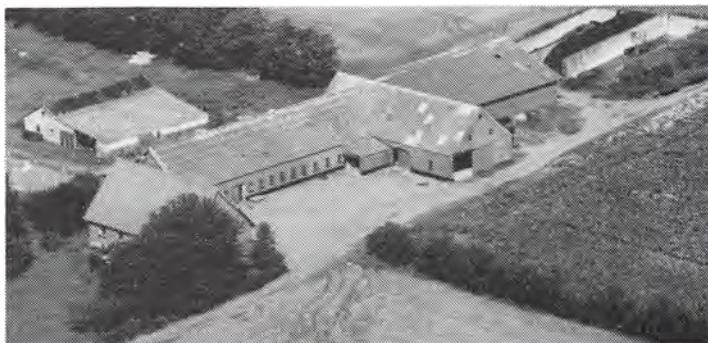

1967, garage fra 1971 og lade fra 1930, der er udendørs køresilo og et maskinhus. På gården er der tårnsilo og varm lufts tørreri. Gården drives sammen med Assingvej 8 og der bruges maskinstation til en del af markarbejdet.

ASSINGVEJ 13, LUSTRUP, 6933 KIBÆK. tlf 97-196006.

DITLEV ERIK VISSING, gårdejer omtales under Assingvej 8.

D.E.V. overtog gården den 1.-11.-1989 fra Holger Nielsen. Ejendomsskyld 710.000. Areal 11,5 ha. Stuehuset er opført i 1909 og gennem restaureret i 1974. Kostalden fra 1909 er om- og tilbygget i 1974, roehuset er bygget samme år, svinestald fra

BARSLUNDVEJ 1, "SØNDERGERGAARD", KARSTOFT, 6933 KIBÆK. tlf 97-196403.

ERIK FRANDSEN, gårdejer, født den 2.-4.-1951, søn af Anna og Søren Frandsen, Lind, gift den 1.-9.-1973 med Ina Hald Nielsen, børnehaveleder, født den 6.-12.-1952, datter af Jesonda Magdalen og Karl Nielsen, Herning. Parret har børnene: Søren, født den 21.-6.-1977 og Lise, født den 17.-12.-1982.

E.F. er i bestyrelsen i Jercey Kvægavlsforening i Ringkøbing Amt. Han overtog gården den 28.-1.-1984 fra Knud Krusborg.

Ejendomsskyld 950.000. Areal 22 ha.

Stuehuset er opført i 1935 og gennem restaureret omkring 1975. Kostalden er fra 1935 og tilbygget i 1972, løsdriftsstald fra 1977, svinestald er ombygget til kalvestald i 1984, lade fra 1935 og maskinhus fra 1975, der er gylletank. Gården drives med en kvægproduktion på 42 årskøer, 46 ungdyr og 15 slagtekalve af racen Jersey, desuden er der 12 moderfår af racen Oxforddown og der er 1 hest af racen Ox araber, 1 hest af racen Dansk Varmblod og der er 3 ponyer. På gården er der 2 traktorer, 1 mejetærsker og 1 markvandingsanlæg. Der bruges maskinstation til en del af markarbejdet.



BARSLUNDVEJ 2, BARSLUND, 7330 BRANDE. tlf 75-345057.

OLE OLESEN, gårdejer, født den 28.-4.-1943, søn af Johanne og Niels Olesen, Karstoft, gift den 13.-12.-1969 med Bodil Thomsen, født den 2.-8.-1949, datter af

Maja og Harry Thomsen, Sdr. Omme. Parret har børnene: Niels, født den 21.-9.-1970 og Michael, født den 4.-5.-1973.

Ole Olesen har været på Graasten Landbrugsskole. Han overtog gården den 1.-7.-1969 fra sin mor, Johanne Kragsig Olesen, forældrene købte gården i 1939 da den blev udstykket fra Barslundvej 13.

Ejendomsskyld 1.400.000. Areal 51 ha., heraf 3 ha. skov, desuden er der 10 ha. mose.

Stuehuset er opført i 1939 og gennemrestaureret. Kostalden fra 1939 er ombygget til ungkreaturer i 1975, samme år blev der bygget ny kostald og lade, svinestalden fra 1950 er ombygget til kalvestald i 1974 og maskinhuset er fra 1987, der er gylletank. Gården drives med en kvægproduktion på 60 årskøer, 80 ungdyr og 40 slagtekalve af racen SDM. Planteproduktionens salgsafgrøder er ærter, raps, frøgræs og kartofler. På gården er der 4 traktore, 1 mejetærsker, 1 markvandingsanlæg, plansilo, varmluftstørreri og halmfyr. Der er 1 fast medhjælper på gården og der bruges maskinstation til en del af markarbejdet. Gården drives sammen med Barslundvej 13.



BARSLUNDVEJ 3, "JERNHOLT", KARSTOFT, 6933 KIBÆK. tlf 75-345251.

PETER CHRISTENSEN, gårdejer, født den 2.-5.-1928, søn af Jensine og Ingemann Christensen, Karstoft, gift den 13.-3.-1954 med Anna Lykka Jensen, født den 3.-12.-1934, datter af Meta og Søren P. Jensen, Stakroge. Parret har børnene Ib født den 28.-2.-1957 og Britta født den 23.-4.-1961.

P.C. har været i bestyrelsen for Karstoft Mejeri, han har været formand for Skarrild Husmandsforening og været i bestyrelsen for Hærvej Kvægavlforening i DRK. Han overtog gården 27.-2.-1957 fra sine forældre, Jensine og Ingemann Christensen, som købte den i 1917. Gården var ved købet på 13 ha, der var 2 køer og 50 høns, ejendomsskylden var 12.000 kr.

Ejendomsskyld 1.000.000. Areal 48 ha., heraf tilkøbt 7 ha., der er 8 ha. skov, eng og plantage.

Stuehuset er opført i 1965. Kostalden fra 1924 er ombygget til ungdyr i 1965, samme år blev der bygget ny kostald, kombineret lade og ungdyrstald er fra 1980 og maskinhus fra 1977, der er foderhus og indendørs køresilo. Gården drives med en kvægproduktion på 36 årskøer, 45 ungdyr og 30 slagtekalve af racen DRK., der er 1 hest. Planteproduktionens salgsafgrøder er ærter og hvede. På gården er der 3 traktorer, 1 markvandingsanlæg, kornsilo og varmluftstørreri. Der bruges maskinstation til en del af markarbejdet.

BARSLUNDVEJ 4, BARSLUND, 7330 BRANDE. tlf 75-345231.

KRISTIAN KRISTIANSEN, gårdejer, født den 1.-4.-1943, søn af Kirstine og Karl Kristiansen, Karstoft, gift den 8.-7.-1972 med Bente Christensen, ekspeditrice, født den 8.-7.-1950, datter af Emma og Kynde Christensen, Kølkær. Parret har børnene: Lene født den 12.-2.-1973, Linda født den 8.-6.-1975 og Ketty født den 17.-1.-1977. B.K. har været medlem af skolenævnet ved Skarrild Skole. K.K. har været på Gråsten Landbrugsskole, han er i bestyrelsen ved Aaskov Husmandsforening og for Blåhøj Leverandørforening. Han overtog gården 1.-12.-1971 fra sin mor Kirstine Kristiansen,



nuværende ejer er 3. generation på gården, som har været i slægtens eje siden 1898.

Ejendomsskyld 2.000.000. Areal 69 ha. heraf 5 ha. skov.

Stuehuset er opført i 1979. Kostalden er fra 1983, den gamle lade, ko- og kviestald nedbrændte i 1989 og genopført med ungdyrstald, garage og fyrrum samt halmlade, maskinhuset er fra 1975 og der er gylletank. Gården

drives med en kvægproduktion på 80 årskøer og 100 ungdyr af racen SDM. RDM. Planteproduktionens salgsafgrøder er ærter, raps og korn. På gården er der 5 traktorer, 1 mejetærsker, 1 markvandingsanlæg, plansilo, varmluftstørreri og halmfyr og der er computerstyret kraftfoderanlæg tildeling. På gården er der 1 fast medhjælper og der bruges maskinstation til en del af markarbejdet, gården drives sammen med Enebækvej 16, Grindsted Kommune.



BARSLUNDVEJ 5, "SØLVTOFT", BARSLUND, 6933 KIBÆK. tlf 75-345226.

EGON SKOVBJERG JENSEN, gårdejer, født den 13.-3.-1932, søn af Johanne og Aage Jensen, Sdr. Omme, gift den 7.-5.-1955 med Anna Thomsen, født den 20.-7.-1936, datter af Katinka og Frederik Thomsen, Stakroge. Parret har børnene: Henriette, født den 10.-4.-1960 og Claus Jørgen, født den 8.-12.-1967.

E.S.J. har været på Asmildkloster Landbrugsskole. Han overtog gården den 1.-11.-1964 fra Nikolaj Kjær.

Ejendomsskyld 690.000. Areal 27 ha., heraf tilkøbt 3 ha., der er 0,5 ha. skov. Der er forpagtet 3 ha. græs.

Stuehuset er opført i 1934 og restaureret flere gange. Kostalden fra 1934 er tilbygget i 1966, kalvestald fra 1973, maskinhus fra 1965 og roehus fra 1972. Gården drives med en kvægproduktion på 35 årskøer og 50 ungdyr af racen DRK., desuden er der 2 heste. På gården er der 3 traktorer, 1 markvandingsanlæg, 1 kornsilo, varmluftstørreri og der anvendes staldvarme til opvarmning af stuehuset. Der bruges maskinstation til en del af markarbejdet.

BARSLUNDVEJ 7, "AVLSCENTRET GULDHOLM", BARSLUND, 6933 KIBÆK. tlf 75-345177.

VAGN JESPERSEN, gårdejer, født den 4.-7.-1944, søn af Kristense og Richard Jespersen, Barslund.

V.J. har været på Graasten Landbrugsskole, han er medlem af Ribe Amt Svineproduktionsudvalg og formand for SPF-udvalget i Ringkøbing Amt. Han overtog gården den 1.-3.-1973 fra Otto Nielsen.

Ejendomsskyld 1.400.000. Areal 60 ha. heraf tilkøbt 25 ha. der er 3 ha. skov.

Stuehuset er opført i 1907. Kostalden fra 1918 er ombygget til sostald i 1978, samme år blev der bygget løbeafdeling og kartoffelhus, sostald, ungsvinestald, lade og gastæt

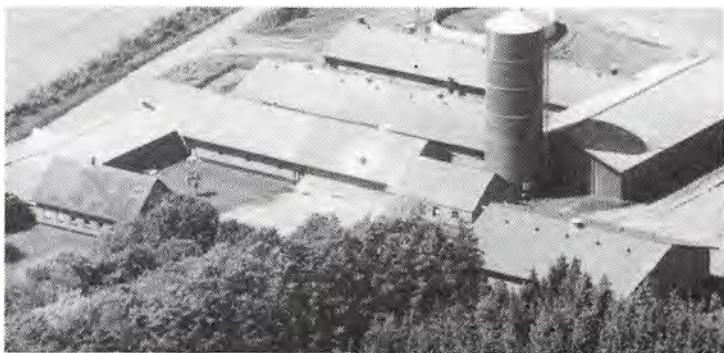

silo er fra 1977, slagtesvinestalden fra 1979 og der er gylletank. Gården drives med en svineproduktion på 140 SPF årssøer, der sælges ca. 1.000 smågrise og 500 slagtesvin årligt, desuden sælges der ca. 1.500 avlsdyr, der eksporteres bl.a. til Tailand, Grækenland, Spanien og andre lande. Planteproduktionens salgsafgrøder er ærter, raps og kartofler. På gården er der 3 traktorer og 1 markvandingsanlæg. Der bruges lidt løs hjælp på gården, og der er 1 skoledreng til hjælp, der bruges maskinstation til en del af markarbejdet.

BARSLUNDVEJ 11, BARSLUND, 7330 BRANDE. tlf 75-345227. ELUF NIELSEN, gårdejer, født den 26.-11.-1955, søn af Bertha og Erling Nielsen, Vostrup, gift den 21.-8.-1976 med Grethe Reenberg Olesen, ekspeditrice, født den 19.-1.-1955, datter af Dagny og Henry Reenberg Olesen, Blåhøj. Parret har børnene: Leo, født den 30.-9.-1977 og Pia, født den 22.-9.-1980.



E.N. overtog gården den 1.-6.-1986 fra sin far Erling Nielsen, Nuværende ejer er tredje generation på gården.

Ejendomsskyld 800.000. Areal 22,2 ha.

Stuehuset er opført i 1966. Kostalden fra 1960 er ombygget til ungsvinestald i 1989, slagtesvinestalden er fra 1979, lade fra 1960 og maskinhus fra 1980. Gården drives med en slagtesvineproduktion på 3.500 stk. årligt. Planteproduktionens salgsafgrøder er ærter, raps og korn. På gården er der 2 traktorer, 1 mejetærsker og 1 markvandingsanlæg. Der bruges maskinstation til skårlægning.



BARSLUNDVEJ 13, BARSLUND, 7330 BRANDE. tlf 75-345057. OLE OLESEN, omtales under Barslundvej 2.

O.O. overtog gården den 20.-7.-1977 fra sin far Peder Olesen, gården har været i slægtens eje fra omkring 1900.

Ejendomsskyld 770.000. Areal 64 ha., heraf 10 ha. skov, 4 ha. hede og mose.

Stuehuset er opført i 1920 og restaureret flere gange. Kostalden

er ombygget til svinestald i 1977, svinestald fra 1960, lade fra 1920, der er maskinhus. På gården er der 1 tårnsilo og 1 varmtluftstørreri. Gården drives sammen med Barslundvej 2.

BIRKEBYVEJ 2, "BIRKEGAARD", BIRKEBY, 7280 SØNDER FELDING. tlf 97-198339.

SVEND ØRBÆK JENSEN, gård-ejer, født den 27.-11.-1936, søn af Johanne og Knud Ørbæk Jensen, Sdr. Felding, gift den 10.-12.-1960 med Dagny Opstrup Nielsen, født den 11.-3.-1942, datter af Margrethe og Niels Opstrup Nielsen, Drongstrup Mark. Parret har børnene: Joan, født den 14.-5.-1961, Anette, født den 4.-3.-1963 og Susanne, født den 3.-5.-1967.





S.Ø.J. har været på Lægård Landbrugsskole, han har været i bestyrelsen på Aaskov andel, samt været i bestyrelsen ved Aaskov Landbrugsforening. Han overtog gården den 1.-5.-1970 fra Aage Green.

Ejendomsskyld 1.400.000. Areal 47 ha. heraf tilkøbt 28 ha. Der er forpagtet 10 ha. Stuehuset er opført i 1900 og gennem restaureret og tilbygget i 1989. Kostalden er ombygget til svinestald i 1977, kalvestald fra 1975 blev ombygget til svinestald i 1983, klimastald og fedestald er fra 1985, maskinhus fra 1975 og laden er delvis ombygget til svinestald og foderhus, der er gylletank og gastæt silo. Gården drives med en svineproduktion på 70 MS årssøer, der produceres ca. 1.550 slagtesvin årligt. Planteproduktionens salgsafgrøder er ærter og raps. På gården er der 2 traktore, 1 mejetærsker, 1 markvandingsanlæg, 1 plansilo, varmtluftstørreri og halmfyr. Gården drives uden fremmede arbejdskraft.

BIRKEMOSEVEJ 2, "EGEGAARD",  
KARSTOFT, 6933 KIBÆK. tlf  
97-196149.

FRANS JØRGEN CHRISTENSEN,  
gårdejer, født den 21.-3.-1957,  
søn af Jenny Elisabeth og Char-  
les Christensen, Egegaard.

F.J.C. overtog gården den 1.-6.-  
1989, fra sine forældre Jenny  
Elisabeth og Charles Christen-  
sen, som købte gården i 1945.  
Ejendomsskyld 820.000. Areal 43  
ha. Der er forpagtet 3 ha.

Stuehuset er opført i 1920 og restaureret flere gange. Kostalden fra 1940 er ombygget til kalvestald i 1979, og der blev bygget ny kostald, laden er fra 1940, halmlade og foderhus fra 1979, desuden er der maskinhus. Gården drives med en kvægproduktion på 40 årskøer, 40 ungdyr og 20 slagtekalve af racerne SDM. og RDM. På gården er der 3 traktorer, 1 markvandingsanlæg og 1 plansilo. Der er 1 skoledreng til hjælp og der bruges maskinstation.



BIRKEMOSEVEJ 4, "BREDBJERGGAARD", KARSTOFT, 6933 KIBÆK. tlf 97-196431.  
OVE KRISTENSEN, gårdejer, født den 18.-7.-1957, søn af Magda og Tage Kristensen, Kibæk, gift den 15.-5.-1982 med Marie Storbjerg Kristensen, børnehavepædagog, født den 13.-8.-1956, datter af Ruth og Søren Storbjerg, Aadum. Parret har børnene: Merethe, født den 4.-6.-1983 og Vibeke, født den 4.-11.-1985.

O.K. har været på Hammerum Landbrugsskole, han er i bestyrelsen for Borden Mejeri. Han overtog gården den 1.-7.-1985 fra sine forældre Magda og Tage Kristensen, som købte den i 1954.

Ejendomsskyld 1.200.000. Areal 65 ha. heraf tilkøbt 15 ha., der er 10,5 ha. skov. Desuden er der forpagtet 27 ha.

Stuehuset er opført i 1930 og gennemrestaureret flere gange. Kostalden er restaureret og tilbygget i 1967, spaltstald fra 1978, farestald og maskinhus fra 1969, lade fra

1930 og roehus fra 1975. Gården drives som alsidigt landbrug med en kvægproduktion på 20 årskøer, 20 ungdyr og 15 slagtekalve af racen RDM, svineproduktionen er på 45 årssøer, der sælges ca. 1.000 smågrise og 20 slagtesvin årligt. Planteproduktionens salgsafgrøder er kartofler, ærter, raps og korn. På gården er der 2 traktorer, 1 markvandingsanlæg, 1 plansilo, varmtluftstørreri og halmfyr. Der er 1 fast medhjælper og der bruges en del maskinstation.

BIRKEMOSEVEJ 8, "BEKSGAARD",  
DØVLING, 6933 KIBÆK. tlf 97-  
196321.

KURT GRENE THOMSEN, gårdejer, født den 2.-12.-1951, søn af Erna og Karl Peder Thomsen, Karstoft, gift den 10.-12.-1977 med Elly Agnethe Sørensen, køkkenmedhjælper, født den 3.-10.-1956, datter af Marie og Hans Peter Sørensen, Karstoft. Parret har børnene: Flemming, født den 24.-6.-1979 og Julie, født den 5.-11.-1982.



K.G.T. har været på Hammerum Landbrugsskole. Han overtog gården den 15.-9.-1983 fra sine forældre Erna og Karl Peder Thomsen, som købte den i 1950.

Ejendomsskyld 720.000. Areal 34 ha.

Stuehuset er opført i 1938. Kostald og lade er fra 1938, svinestald og hestestald er ombygget til kostald i 1970, desuden er der 1 hønsehus. Gården drives med en kvægproduktion på 30 årskøer, 30 ungdyr og 15 slagtekalve af blandet race. På gården er der 3 traktorer, 1 mejetærsker og 1 markvandingsanlæg. Der bruges maskinstation til en del af markarbejdet.



BIRKEMOSEVEJ 10, "AAVANG",  
DØVLING, 6933 KIBÆK. tlf 75-  
345273.

HENRY KRISTIAN CHRISTENSEN, gårdejer, født den 12.-11.-1931, søn af Jensine og Ingemann Christensen, Karstoft, gift den 26.-3.-1959 med Ruth Linda Jensen, født den 25.-3.-1938, datter af Meta og Søren Peter Jensen, Stakroge.

Parret har børnene: Ulla, født den 18.-10.-1962 og David, født den 31.-1.-1973.

H.K.C. har været i bestyrelsen for Blåhøj Mejeri, været i skolenævnene i Sdr. Felding Skarrild samt i bestyrelsen for 4.H og landboungdom. Han overtog gården den 23.-7.-1957 fra Sigurd Jensen.

Ejendomsskyld 650.000. Areal 23,2 ha. heraf tilkøbt 5 ha., der er 3 ha. eng. Desuden er der forpagtet 14 ha.

Stuehuset er opført i 1932 og gennemrestaureret flere gange. Kostalden fra 1932 er tilbygget senest i 1972, lade fra 1932 er restaureret i 1975, staklade, maskinhus og foderhus er fra 1972. Gården drives med en kvægproduktion på 26 årskøer, 30 ungdyr og 20 slagtekalve af blandet race, der er 3 ammekøer, 3 ungdyr, 2 slagtekalve, 4 får og 2 heste. Planteproduktionens salgsafgrøder er ærter, raps og korn. På gården er der 5 traktorer, andel i mejetærsker, 1 markvandingsanlæg, 3 tårnsiloer og kold luftstørreri. Der er 1 skoledreng til hjælp og der bruges maskinstation til en del af markarbejdet.



BJØRNKÆRVEJ 5, "KARSTOFT MASKINSTATION", KARSTOFT MØLLEGÅRD, 6933 KIBÆK. tlf 97-196201.

KURT CHRISTENSEN, entreprenør, født den 17.-8.-1945, søn af Marie og Verner Christensen, Sdr. Felding, gift den 9.-8.-1968 med Kirsten Eg, født d. 26.-9.-1947, datter af Jenny og Erik Eg, Karstoft. Parret har børnene: Vibeke, født den 12.-6.-1970 og Lotte, født den 4.-8.-1972.

K.C. overtog gården den 1.-8.-1968 fra sine svigerforældre Jenny og Erik Eg, nuværende ejer er 3. generation på gården, måske mere.

Ejendomsskyld 1.200.000. Areal 35,6 ha., heraf 8 ha. beplantning og eng. Der er forpægtet 80 ha.

Stuehuset er opført i 1973. Kostalden fra 1914 er restaureret efter en brand i 1960, der er 3 maskinhuse fra 1971, 1980 og 1988. Gården drives udelukkende med planteproduktion bestående af ærter, raps, korn og kartofler. På gården er der 10 traktorer, 3 mejetærskere samt alt i moderne landbrugsmaskiner til maskinstation. Der er 8 faste medhjælpere på gården samt løst medhjælp i sæsonerne.

K.C. har en fjerdedel af gården på Stakrogevej 55.



BJØRNKÆRVEJ 8, "HØJBYGÅRD", RONNUM, 6933 KIBÆK. tlf 97-196003. KNUD ERIK HERMANN, gårdejer, født den 6.-10.-1951, søn af Nora og Niels Hermann, Thyregod, gift den 26.-10.-1974 med Connie Christensen, født den 3.-7.-1955, datter af Martha og Christian Christensen, Hedensted. Parret har datteren Signe, født den 10.-3.-1989. K.E.H. har været på Bygholm Landbrugsskole, han overtog gården den 1.-3.-1977 fra Anne Marie Christensen. Gården

blev opført på heden i 1935.

Ejendomsskyld 1.150.000. Areal 48 ha., heraf tilkøbt 9,5 ha.

Stuehuset er opført i 1939. Kostalden fra 1939 er ombygget til ungdyrstald i 1978, hvor der også blev bygget ny kostald, laden er fra 1939, maskinhuset fra 1985 og der er gylletank samt udendørs køresilo. Gården drives med en kvægproduktion på 44 årskøer og 50 ungdyr af racen RDM. Planteproduktionens salgsafgrøde er korn. På gården er der 3 traktorer, 1 markvandingsanlæg, 1 plansilo, varm lufts tørreri og automatisk kraftfoder og grovfoder tildeling. Der er 1 skoledreng til hjælp og der bruges maskinstation til en del af markarbejdet.

BJØRNKÆRVEJ 9, "BJØRNKJÆRGAARD", KARSTOFT, 6933 KIBÆK, tlf 97-196206.

ARNE MØLLER, gårdejer, født den 3.-4.-1925, søn af Ane Petrea og Anders Brodersen Møller, Karstoft, gift den 16.-5.-1959, med Erna Kirstine Sørensen, født den 13.-9.-1932, datter af Bertha Marie Kjær og Hans Peder Sørensen, Sdr. Karstoft. Parret har børnene: Bertha Marie, født den 12.-3.-1961, Ellen



Magrethe, født den 1.-7.-1962, Anders, født den 11.-11.-1964, Inger Birgitte, født den 23.-3.-1968 og Anne Mette, født den 3.-5.-1970.

A.M. har været Ribe Kjærgård Landbrugsskole, han havde forpagtet gården fra 1957 til han købte den den 1.-4.-1960 fra sine forældre Ane P. og Anders B. Møller, som købte gården i 1920.

Ejendomsskyld 1.200.000. Areal 84 ha. heraf 3 ha. skov, 5 ha. eng og 10 ha. hede. Stuehuset er opført i 1919. Kostalden fra 1930 er ombygget til grise- og hønsehus i 1931, kostald fra 1931 er restaureret i 1970, vognskur er fra 1950 og tilbygget i 1960, lade fra 1917 er tilbygget i 1935, maskinhuset er fra 1977. Gården drives med en kvægproduktion på 25 årskøer, 25 ungdyr og 14 slagtekalve af racen SDM. Planteproduktionens salgsafgrøder er fremavlskorn. På gården er der 4 traktorer og 1 mejetærsker. Der bruges maskinstation til en del af markarbejdet.

BJØRNKÆRVEJ 11, "SOLHØJGAARD", RONNUM, 6933 KIBÆK, tlf 97-196188.

EVALD LIND NIELSEN, gårdejer født den 21.-9.-1941, søn af Signe og Trier Etler Nielsen, Gejlbjerg, gift den 15.-5.-1969 med Inge Lise Lauridsen, husholdningslærer, født den 22.-1.-1945, datter af Anny og Thorkild Lauridsen, Tarp. Parret har børnene: Birgitte, født den 22.-3.-1970, Karen Marie, født den 8.-6.-

1971, Søren Ottesen, født den 26.-12.-1973 og Trier Etler, 6.-4.-1974.

E.L.N. er i bestyrelsen for Aaskov Landboungdom og 4H, han er i bestyrelsen for den lokale RDM forening i Vejle Amt, desuden er han kåringsdommer for RDM Vejle Vestegn samt i representantskabet for Nørre Vium Mejeri. Han overtog gården den 15.-1.-1971 fra Anne Lise Mogensen.

Areal 38,5 ha., heraf 5 ha. krat.

Stuehuset er opført i 1977. Kostalden fra 1937 er ombygget i 1972 og restaureret i 1981, det gamle stuehus er ombygget til kalvestald i 1978, hønsehus fra 1937, lade fra samme år har fået nyt tag i 1977 og maskinhuset er fra 1986. Gården drives med en kvægbesætning på 20 årskøer, 20 ungdyr og 10 slagtekalve af racen RDM. Det er en avlsbesætning og der er bl.a. solgt 8 avlsdyr til kvægavlsforeninger og 10 privattyre, 5 af køerne er stambogsførte og der udstilles på dyreskue og ungdyrskue. Besætningen er blandt de 10 bedste i Vejle Amt i 1989. Planteproduktionens salgsafgrøder er raps og frøgræs. På gården er der 2 traktorer, 1 markvandingsanlæg, tårnsilo og kold lufts tørreri. Maskinstation bruges til en del af markarbejdet.



BJØRNKÆRVEJ 12, "BJØRNSKOVGÅRD", KARSTOFT, 6933 KIBÆK, tlf 97-187088.

REGNER STOUSTRUP, gårdejer født den 11.-6.-1929, søn af Marie og Peter Stoustrup, Thyregod, gift den 13.-11.-1953 med Gerda Mikkelsen, født den 30.-7.-1933, datter af Esther og Mikkel Mikkelsen, Skarrild. Parret har børnene: Kurt, født den 3.-12.-1957, Ilse, født den 7.-9.-1961 og Ulla, født den 4.-6.-1970.

R.S. har været tillidsmand for Topsikring. Han overtog gården i juli 1953 fra Niels Anton Nielsen.

Ejendomsskyld 690.000. Areal 25 ha.

Stuehuset er opført omkring 1900 og gennemrestaureret senest i 1986. Kostalden er



fra 1960, desuden er der lade og maskinhus. Gårdens besætning er på 35 ungdyr og 35 slagtekalve af blandet race, driften er omlagt til kødkvæg og planteavl. På gården er der 2 traktorer, 1 mejetærsker, 1 markvandingsanlæg, tårnsilo, varmt luft tørreri og anparter i Uhre Vindmøllelaug. Der bruges maskinstation til en del af markarbejdet og gården drives sammen med Sønderkærvej 19 i Brande Kommune.

BJØRNKÆRVEJ 15, "SOLBAK-KEN", RONNUM, 6933 KIBÆK, tlf 97- 187089.

ANDERS KRISTIAN ANDERSEN, gårdejer født den 30.-4.-1937, søn af Jensine og Hans Jørgen Andersen, St. Andst, gift den 11.-11.-1961 med Gudrun Lilly Sørensen født den 23.-2.-1934, datter af Karoline og Søren Sørensen, Ronnum. Parret har børnene: Karen, født d. 27.-3.-1963, Søren, født den 11.-6.-1966 og Niels, født den 6.-9.-1969.

A.K.A. har været på Ladelund Landbrugsskole. Han overtog gården den 1.-11.-1960 fra sine svigerforældre, Karoline og Søren Sørensen, som købte den i 1912.

Ejendomsskyld 1.050.000. Areal 78 ha., heraf tilkøbt 23 ha., der er 3 ha. skov og 5 ha. lyng. Ejendomsskylden på den tilkøbte jord er 290.000.

Stuehuset er opført i 1969. Kostalden er ombygget til svinestald i 1971, kartoffelhus fra 1970 og lade fra 1938 er ombygget til svinestald i 1966. Gården drives med en svineproduktion på 15 årssøer, der produceres ca. 250 slagtesvin årligt, desuden er der 25 slagtekalve af blandet race. Planteproduktionens salgsafgrøder er kartofler, ærter og korn. På gården er der 2 traktorer, 1 markvandingsanlæg, 1 plansilo og kold lufts tørreri. Der bruges maskinstation til en del af markarbejdet, gården drives sammen med Ndr. Karstoftvej 21.



BJØRSLEVVEJ 1, OLLING, 6933 KIBÆK. tlf 97-191254.

VIGGO LUND, landpost født den 13.-1.-1926, søn af Johanne og Jacob Lund Nielsen, Olling, gift den 18.-5.-1951 med Ketty Smedegaard Nielsen, sygehjælper, født den 21.-9.-1925, datter af Katrine og Jens Smedegaard Nielsen, Fjølstervang. Parret har børnene: Kaj, født den 20.-12.-1953, Henny, født den 15.-4.-1956 og Steen, født den 18.-11.-1960.



V.L. har været landpost i Kibæk Kommune. Han overtog gården i 1950 fra Hans Kjær Simonsen, gården er udstykket fra Ollinggård i 1950.

Ejendomsskyld 350.000. Areal 4 ha.

Stuehuset er opført i 1956. Ko- og svinestald er fra 1952 og maskinhus fra 1962. Gården drives udelukkende med planteproduktion bestående af raps og korn. På gården er der 1 traktor. Gården drives uden fremmede arbejdskraft.

BJØRSLEVVEJ 7, "HJORTLUND", OLLING, 6933 KIBÆK, tlf 97-191890.

KRISTIAN HANSEN og JACOB VENG, gårdejere. K.H. er født den 25.-2.-1924, søn af Kirstine og Eli Hansen, Trolldhede, gift den 13.-11.-1948 med Johanne Kirstine Fonnesbæk født den 9.-12.-1926, datter af Petrea og Jens Fonnesbæk, Kibæk. Parret har børnene: Ulla, født den 14.-6.-1951, Else Lene, født den 16.-4.-1956 og Inge, født den 1.-11.-1960.

J.V. er født den 5.-7.-1958, søn af Gudrun og Søren Veng, Engesvang, gift den 6.-10.-

1979 med Inge Hansen, ekspedient, født den 1.-11.-1960, datter af Stina og Kristian Hansen, Olling. Parret har børnene: Allan, født den 20.-8.-1981, Janni, født den 14.-12.-1983, Ronny, født den 14.-2.-1985 og Lasse, født den 25.-8.-1987.

"Hjortlund" drives som I/S af Kristian Hansen og Jacob Veng, K.H. overtog gården den 1.-11.-1948 og J.V. købte halvpart i gården den 1.-8.-1980.

Ejendomsskyld 1.250.000. Areal 59 ha., heraf tilkøbt 11 ha., der er 5 ha. beplantning. Stuehuset er opført i 1919 og gennemrestaureret flere gange. Kostalden fra 1910 er om- og tilbygget flere gange og er nu indrettet som kalvestald, ny kostald fra 1954, svinestald fra 1960, lade fra 1919 og maskinhus fra 1960. Gården drives med en kvægproduktion på 34 årskøer, 32 ungdyr og 18 slagtekalve af racen SDM og der produceres ca. 260 slagtesvin årligt. På gården er der 3 traktorer, 1 kornsilo, varm lufts tørreri og anparter i Rishøj Vindmøllelaug. Der bruges maskinstation til en del af markarbejdet.



BLÅHØJVEJ 63, "HAUBJERG", KARSTOFT, 6933 KIBÆK, tlf 97-196358.

CHRISTIAN RØNHÖFF, gårdejer født den 8.-6.-1938, søn af Karen og Sofus Nielsen, Raunholt, gift den 9.-11.-1959 med Aase Carlsen, fodspecialist, født den 15.-10.-1940, datter af Dagny og Harry Carlsen, Gunderstrup. Parret har børnene: Ghita født den 9.-3.-1962, Carsten født den 6.-8.-1972 og Tanja Maria født den 2.-2.-1976.

C.R. har været på Kalø Jægerskole. Han overtog gården den 13.-12.-1973 fra Sinne og Emil Therkildsen.

Ejendomsskyld 1.000.000. Areal 52 ha. heraf 10 ha. skov og 10 ha. eng. Der er bortforpagtet 20 ha.

Stuehuset er opført i 1863 og gennemrestaureret flere gange. Kostalden er ombygget til hundestald i 1973-74, desuden er der svinestald, lade og maskinhus. Gårdens besætning er på 2-3 slagtesvin og der er en bestand på 800 minktæver. Planteproduktionens salgsafgrøder er ærter og frøgræs. På gården er der 2 traktorer, 1 markvandingsanlæg, 1 kornsilo, varm lufts tørreri og halmfyr. Gården drives uden fremmed arbejdskraft. Der er hundeskole på gården.



BLÅHØJVEJ 65, "SØNDERMARKEN", SDR. KARSTOFT, 6933 KIBÆK, tlf 97-196126.

TRIER THERKELSEN, gårdejer, født den 13.-9.-1936, søn af Valborg og Jens Christian Therkelsen, Karstoft, gift d. 22.-9.-1962 med Herdis Eg, syreske, født d. 20.-11.-1942, datter af Jenny og Erik Madsen Eg, Karstoft.

Parret her børnene: Lone født d. 12.-1.-1964 og Lars født d. 14.-14.-12.-1967.

T.T. har været på Ribe Kærgård landbrugsskole, han har været i bestyrelsen for Karstoft andelsmejeri. Han overtog gården den 15.-2.-1962 fra sine forældre Valborg og Jens Chr. Therkelsen, der i 1934 byggede ejendommen.

Ejendomsskyld 1.200.000. Areal 48 ha., heraf tilkøbt 15 ha., der er 3 ha. skov og 5 ha. eng. Stuehuset er opført i 1934 og gennemrestaureret flere gange. Kostalden fra 1934 er tilbygget flere gange senest i 1983, hvor der også blev bygget kalvestald, Kartoffelhusene er fra 1965-66, roehus fra 1979, ishus fra 1984, laden fra 1934 er tilbygget i 1954 og maskinhuset er fra 1975, der er 3 udendørs køresiloer. Hele ejendommen ko-



stede, med opførelse af bygninger, i 1934, 12.000 kr. Gården drives med en kvægproduktion på 46 årskøer, 55 ungdyr, 30 slagtekalve af racen SDM, desuden er der 1 hest. Planteproduktionens salgsafgrøder er ærter, raps og kartofler. På gården er der 3 traktorer, 2 markvandingsanlæg, 1 kornsilo og 1 varm luft tørreri. Der er en fast medhjælper og en skoledreng til hjælp, desuden bruges der maskinstation til en del af markarbejdet.



BLÅHØJVEJ 70, "HØJAGER",  
KARSTOFT, 6933 KIBÆK, tlf 75-  
345126.

THOMAS KROGH JENSEN, gård-  
ejer født den 6.-11.-1943, søn af  
Inger Tine og Mads Krogh Jen-  
sen, Langkær, gift d. 10.-4.-1971  
med Margith Kolstrup, kontor-  
assistent, født den 17.-1.-1951,  
datter af Maja og Mogens Peder-  
sen, Kærby.

Parret har børnene: Anita født

den 29.-8.-1978 og Louise født den 24.-5.-1981.

T.K.J. har været på Bygholm Landbrugsskole og han overtog gården den 1.-11.-1970 fra Hilda Lyngholm Jakobsen.

Ejendomsskyld 1.350.000. Areal 49 ha., heraf 2 ha. skov og 3 ha. eng. Der er forpagtet 27 ha.

Stuehuset er opført i 1977. Kostalden er om- og tilbygget senest i 1977, løsdriftsstald opført 1975, lade 1953 og maskinhus og ny lade 1974, der er 2 udendørs køresiloer. Gården drives med en kvægproduktion på 80 årskøer og 100 ungdyr af racen SDM. På gården er der 2 traktorer, 1 markvandingsanlæg, 1 Bobcat, 1 plansilo, varm luft tørreri og træfyr. Der er en fodermester på gården og der bruges maskinstation til en del af markarbejdet.

BLÅHØJVEJ 73, "EGEBJERG",  
KASTOFT, 6933 KIBÆK, tlf 97-  
196463.

NIELS ERIK TOPBJERG NIEL-  
SEN, landmand, født den 7.-9.-  
1960, søn af Ingrid og Erling Fre-  
de Nielsen, Brande, bor sammen  
med Anne Mette Harrild Møller,  
sygeplejeske, født d. 24.-8.-1962,  
datter af Jytte og Tage Møller,  
Thyregod.

Parret har sønnen Christoffer  
født den 26.-4.-1989.

N.E.T.N. er udlært maskinsnedker, han overtog gården den 13.-12.-1987 fra Jørgen Jensen. Ejendomsskyld 620.000. Areal 36 ha., heraf 10 ha. eng og 13 ha. skov.

Stuehuset er opført i 1956 og gennemrestaureret senest 1986. Kostalden er opført 1956, svinestalden er i kostalden. Gårdens besætning er på 1 ammeko og 2 ungdyr, det er krydsningsdyr, og desuden er der 45 minktæver. Planteproduktionens salgsafgrøde er rug. På gården er der 2 traktorer og 1 fastbrændselsfyr. Der bruges maskinstation til en del af markarbejdet.



BLÅHØJVEJ 75, "LILLE HAUBJERG", KARSTOFT, 6933 KIBÆK, tlf 97-196250.

SIGURD JENSEN, gårdejer født den 3.-7.-1937, søn af Hylleborg og Jens Kristian Jensen, Nr. Snede, gift den 4.-10.-1961 med Tove Kok, født den 28.-8.-1941, datter af Jacobine og Håkon Kok, Balle. Parret har børnene: Ole født den 13.-7.-1962, Bodil født den 28.-10.-1963 og Arne født den 22.-3.-1968.

S.J. har været på Ladelund Landbrugsskole, han er formand for leverandørforeningen ved Borden Mejeri. Han overtog gården den 1.-3.-1966 fra Søren Toksvig.

"Lille Haubjerg"s ejendomsskyld er 670.000. Areal 25 ha.

Stuehuset er opført i 1916 og gennemrestaureret. Kostalden er opført 1961, ungdyrstald 1977 og 1983, lade 1961 og maskinhus 1976, desuden er der garage og maskinhus. Gården drives med en kvægproduktion på 22 årskøer og 20 ungdyr af racen DRK. På gården er der 2 traktorer, 1 markvandingsanlæg, 1 tårnsilo og varm luft tørreri. Der bruges maskinstation til en del af markarbejdet.



BLÅHØJVEJ 77, "KLOKKELYNG" KARSTOFT, 6933 KIBÆK, tlf. 75-345427.

HANS PEDER THOMSEN KRAGH, landmand, født den 5.-2.-1954, søn af Iris og Valdemar Kragh, Outrup, gift den 17.-5.-1975 med Betty Schrøder Laugesen, født den 27.-2.-1955, datter af Elise og Gunnar Laugesen, Sæby. Parret har børnene: Martin født den 24.-7.-1979 og Tatjana født den 20.-5.-1981.

H.P.T.K. er i lære som landbrugssmed, han har været på Borris og Høng landbrugsskoler. Han overtog gården den 1.-11.-1984 fra Eskild Jakobsen, som byggede den i 1933. Ejendomsskyld 750.000. Areal 33,7 ha., heraf 3 ha. eng. 21 ha. er bortforpagtet. Stuehuset er opført i 1933 og gennemrestaureret senest 1987. Kostalden fra 1933 er udvidet og delvis ombygget til fårehus i 1989, lade og maskinhus er fra 1933. Gårdens besætning er på 17 moderfår samt lam af racen Dorset, desuden produceres der ca. 40 slagtesvin årligt. På gården er der 1 traktor, 1 markvandingsanlæg og fastbrændselsfy. Gården drives uden fremmed arbejdskraft.

BLÅHØJVEJ 79, "SKOVBJERG-GAARD", KARSTOFT, 7330 BRANDE, tlf 75-345435.

BØRGE HANSEN, gårdejer født den 7.-4.-1935, søn af Matilde og Knud Hansen, Hvam, gift den 21.-7.-1961 med Edith Goldsmith, født den 28.-1.-1937, datter af Hedvig og Hans Goldsmith, Sattrup, Tyskland.

Parret har børnene: Susanne, født den 7.-8.-1965 og Hans, født den 5.-1.-1971. B.H. overtog gården den 23.-8.-1985 fra Viktor Studsgård.

Ejendomsskyld 1.000.000. Areal 46 ha., heraf 6 ha. skov og 11 ha. eng. Stuehuset er opført 1987. Kostalden er tilbygget i 1960, desuden er der 1 lade. Gården drives med en kvægproduktion på 30 årskøer, 35 ungdyr og 15 slagtekalve af racerne SDM og DRK, desuden er der 7 årssøer og der produceres ca. 120 slagtesvin. På gården er der 2 traktorer, 1 mejetærsker, 1 markvandingsanlæg, 1 tårnsilo og varm luft tørreri. Der bruges maskinstation til en del af markarbejdet.



BLÅKÆRVEJ 5, "SINKEBÆK", NR. KARSTOFT MARK, 6933 KIBÆK, tlf 97-187108. EGON EMBORG, gårdejer født den 6.-9.-1926, søn af Kristine (Stinne) og Edvard Emborg, Nr. Karstoft Mark, gift den 29.-9.-1962 med Kristine (Stinne) Pedersen, født



den 26.-9.-1936, datter af Andreea og Magnus Pedersen, Karstoft. Parret har børnene: Erik født den 15.-1.-1964 og Bente født den 8.-3.-1967.

Egon Emborg har været på Borris Landbrugsskole. Han overtog gården i november 1962 fra sine forældre, Kristine og Edvard Emborg, nuværende ejer er 4. generation på gården, som kom i slægtens eje omkring 1875.

Ejendomsskyld 930.000. Areal 36 ha.

Stuehuset er opført i 1939. Kostalden 1978, svinestald 1943, lade 1948-50, garage 1950 og maskinhus 1966, der er foderhus og gylletank. Gården drives med en kvægproduktion på 24 årskøer, 24 ungdyr, 14 slagtekalve af racen RDM og SDM, Svineproduktionen er på 3 årssøer og der produceres ca. 60 slagtesvin. Planteproduktionens salgsafgrøder er ærter, raps og kartofler. På gården er der 3 traktorer, 1 mejetærsker, 1 markvandingsanlæg, 1 plansilo og varm luft tørreri. Der bruges maskinstation til en del af markarbejdet, huset beliggende Blåkærvej 3 beboes af sønnen.



BLÅKÆRVEJ 7, KARSTOFT, 6933 KIBÆK, tlf 75-345070.

HANS ANDREASSEN, gårdejer født den 22.-11.-1960, søn af Erna og Børge Andreasen, Varde.

H.A. har været på Ladelund Landbrugsskole. Han overtog gården den 1.-5.-1985 fra Kreditforeningen.

Ejendomsskyld 690.000. Areal 33,5 ha., heraf 7 ha. krat.

Stuehuset er opført i 1902. Kostalden er tilbygget og renoveret, senest i 1981, lade opført 1940, stakladen er ombygget til maskinhus i 1970. Gården drives med en kvægproduktion på 32 årskøer og 30 ungdyr af blandet race. På gården er der 2 traktorer, 1 markvandingsanlæg, 1 kornsilo og varm luft tørreri. Der er en skoledreng til hjælp og der bruges maskinstation til en del af markarbejdet.



BLÅKÆRVEJ 9, KARSTOFT, 6933 KIBÆK, tlf 75-345309.

KRISTIAN SKÆRLUND, gårdejer født den 27.-2.-1918, søn af Ane og Thomas Skærlund, Brande, gift den 14.-11.-1943 med Oda Nielsen, født den 3.-4.-1920, datter af Anne Mette og Søren Ottesen Nielsen, Lerbjerggård.

Parret har datteren Anne Grethe født den 1.-6.-1945.

K.S. overtog gården den 1.-11.-1943 fra Kristian Jakobsen, går-

den er udstykket fra Blåkærvej 7.

Ejendomsskyld 500.000. Areal 24 ha., heraf 1,5 ha. eng, 5 ha. skov og 1,5 ha. mose. Stuehuset er opført i 1940 og restaureret flere gange. Kostalden er fra 1940 og laden fra samme år. Gårdens besætning er på 3 årssøer og der produceres ca. 60 slagtesvin. Planteproduktionens salgsafgrøder er kartofler og korn. På gården er der 1 traktor og kornmagasin. Der bruges maskinstation til en del af markarbejdet.

BUKKÆRVEJ 7, "AABYGÅRD", BUKKJÆR, 6933 KIBÆK, tlf 97-191277.

NIELS ERIK CHRISTENSEN, gårdejer født den 20.-8.-1939, søn af Martha og Magnus Christensen, Tarm, gift den 22.-3.-1967 med Sigrid Albæk Aastrup, husmor, født den 15.-4.-1947, datter af Johanne Kirstine og Jens Wogensen Aastrup, Snebjerg. Parret har børnene: Bjarne, født den 10.-4.-1968, Inger, født den 11.-11.-1970 og Niels, født

den 19.-12.-1974.

Niels E. Christensen har været på Haslev Landbrugsskole. Han overtog gården den 1.-12.-1966 fra Marinus Kristinus Olesen. Ejendomsskyld 1.300.000. Areal 43 ha., heraf tilkøbt 7 ha., der er 7 ha. eng.

Stuehuset er opført i 1914 og senest restaureret i 1975. Kostalden er om- og tilbygget i 1968, svinestalden er restaureret samme år, laden er ombygget til

spaltestald og tilbygget senest i 1977, maskinhus fra 1972 blev udvidet i 1985, roe-huset er fra 1986 og der er gylletank. Gården drives med en kvægproduktion på 38 årskøer, 40 ungdyr og 30 slagtekalve af racen SDM, desuden produceres der 365 slagtesvin årligt. På gården er der 2 traktorer, 1 mejetærsker, 1 markvandingsanlæg, plansilo, varm luft tørreri og der er varmegenindvindingsanlæg. Der bruges 1 skoledreng til hjælp på deltil og der bruges maskinstation til en del af markarbejdet.



BUKKERVEJ 9, BUKKJÆR, 6933 KIBÆK, tlf 97-191596.

RAGNAR STRUNGE DAMGAARD LAUGESSEN, gårdejer født den 28.-5.-1943, søn af Johanne og Carl Damgaard Laugesen, Herning, gift den 27.-10.-1973 med Herdis Marie Nielsen, sygehjælper, født den 8.-12.-1939, datter af Karen og Aage Nielsen, Grindsted. Parret har datteren Kirsten Marie, født den 16.-9.-1974.

R.S.D.L. har været på Hammerum Landbrugsskole. Han overtog gården den 1.-2.-1972 fra Jens Kristensen.

Ejendomsskyld 1.400.000. Areal 25,1 ha., heraf tilkøbt 9,9 ha. Der er forpagtet 44,5 ha.

Stuehuset er opført i 1906 og gennemrestaureret og tilbygget i 1983. Farestalden er fra 1953, fravænningsstald og lade er fra 1955, slagtesvinestald og foderhus fra 1978, løbestald og maskinhus fra 1980, fravænningsstalden er renoveret i 1985. Gården drives med en svineproduktion på 75 årssøer, der sælges ca. 200 smågrise og der opfedes 1.200 slagtesvin årligt. Planteproduktionens salgsafgrøder er ærter og raps. På gården er der 3 traktorer, 1 mejetærsker, 1 markvandingsanlæg, plansilo, tårnsilo og varm og kold luft tørreri. Gården drives uden fremmed arbejdskraft.

BÆKTOFTVEJ 8, "BÆKTOFT", KARSTOFT, 6933 KIBÆK, tlf 97-196461.

LEIF RAAHEDE PEDERSEN, gårdejer født den 1.-3.-1962, søn af Kamma og Arne Raahede Pedersen, Jelling.

L.R.P. har været på Ladelund og Riber Kjærgård landbrugsskoler. Han overtog gården den 30.-11.-1989 fra Poul Aage Pedersen.

Ejendomsskyld 900.000. Areal 40 ha., heraf 5,5 ha. skov og eng. Der er forpagtet 8 ha.

Stuehuset er opført i 1917 og restaureret i 1979. Kostalden fra 1917 er restaureret og tilbygget i 1984, svinestald er ombygget til kalvestald, lade fra 1917 og maskinhus fra 1975, der er gylletank og udendørs køresilo. Gården drives med en kvægproduktion på 50 årskøer, 50 ungdyr og 25 slagtekalve af racen SDM. Planteproduktionens salgsafgrøder er ærter og raps. På gården er der 3 traktorer, 1 markvandingsanlæg, tårnsilo, varm luft tørreri og automatisk kraftfodertildeling. Der er 1 skoledreng til hjælp og der bruges maskinstation til en del af markarbejdet.



CLASONSBORGVEJ 3, SDR. KARSTOFT, 6933 KIBÆK, tlf 97-196016.

JENS LAURIDS PEDERSEN, gårdejer, født den 30.-1.-1943, søn af Andrea og Magnus Pedersen, Kibæk, gift den 9.-6.-1973 med Karen Elsebeth Sørensen, husmor, født den 18.-3.-1949, datter af Karen og Knud Sørensen, Daugård. Parret har børnene: Ulrik, født den 2.- 5.-1969, Knud Erik, født den 4.- 4.-1970, Jeppe, født d. 7.-5.-1975 og Lisbeth, født d. 16.-12.-1978.

J.L.P. overtog gården den 1.-4.-1967 fra sine forældre Andrea og Magnus Pedersen, som købte gården i 1927, dengang var heden uopdyrket.

Ejendomsskyld 1.080.000. Areal 34 ha., heraf 3 ha. skov. Der er forpagtet 28 ha. Stuehuset er opført i 1941 og restaureret i 1958. Kostalden er fra 1928 og tilbygget senest i 1975, garage fra 1953, laden fra 1928 er tilbygget i 1956, maskinhuset er fra 1977 og der er gylletank. Gården drives med en kvægproduktion på 42 årskøer, 40 ungdyr og 20 slagtekalve af racerne SDM og RDM, der er også 1 hest. På gården er der 3 traktorer, 1 markvandingsanlæg, kornsilo og varm luft tørreri. Der bruges maskinstation til en del af markarbejdet.



CLASONSBORGVEJ 5, "MALMKJÆR", KARSTOFT, 6933 KIBÆK, tlf 97-196087.

JENS NYGAARD PEDERSEN, gårdejer født den 19.-12.-1932, søn af Abelone og Anders Peder Pedersen, Karstoft, gift den 7.-10.-1967 med Karen Magrethe Vesterager, syerske født den 10.-3.-1945, datter af Mina og Carlo Peder Vesterager, Herning. Parret har børnene: Lene født

den 6.-11.-1969, Henrik født d. 31.-12.-1972 og Mogens født den 19.-4.-1979.

J.N.P. har været på Læggård Landbrugsskole. Han overtog gården den 1.-1.-1963 fra sine forældre, Abelone og Anders P. Pedersen, som købte gården i 1925.

Ejendomsskyld 750.000. Areal 23,5 ha., Der er frasolgt 3 ha. eng.

Stuehuset er opført i 1925, restaureret og tilbygget i 1940. Kostalden fra 1925 er tilbygget i 1973, lade fra 1925 er tilbygget i 1930 og maskinhus fra 1954 og 1978, der er gylletank og udendørs køresilo. Gården drives med en kvægproduktion på 35 årskøer og 45 ungdyr af racen SDM. På gården er der 2 traktorer, 1 markvandingsanlæg og der anvendes staldvarme til opvarmning af stuehuset. Der bruges maskinstation til en del af markarbejdet.

DALGASVEJ 1, "VESTERGAARD", TARP, 7280 SDR FELDING. tlf 97-198624.

FREDDY ANDERSEN, forpagter født den 19.-4.-1965, søn af Kirsten og Arnold Andersen, Tarp, bor sammen med Lone Vaatevik Andersen, født den 10.-5.-1965, datter af Benny og Kristian Andersen, Boris.

F.A. overtog forpagtningen den 1.-12.-1988 fra sin far Arnold



Andersen, som ejer gården, F.A. er 3. generation på gården, som har været i slægtens eje siden 1911.

Ejendomsskyld 900.000. Areal 41 ha., heraf 7,2 ha. eng.

Stuehuset er opført i 1909 og gennemrestaureret flere gange. Kostalden fra 1909 er siden tilbygget, laden fra 1927 er tilbygget i 1963 og maskinhuset er fra 1977. Gården drives med en kvægproduktion på 30 årskøer, 28 ungdyr og 15 slagtekalve af racerne SDM og Jersey. Planteproduktionens salgsafgrøder er ærter og byg. På gården er der 2 traktorer, 1 markvandingsanlæg, tårnsilo og varmt luft tørreri. Der bruges maskinstation til en del af markarbejdet.

DALGASVEJ 4, "SKOVGAARD",  
TARP, 7280 SDR FELDING, tlf  
97-198226.

HENRY OLESEN, gårdejer, født den 27.-10.-1939, søn af Nina og Thornvig Olesen, Borris, gift den 2.-5.-1964 med Else Rahbek, født den 4.-8.-1945, datter af Sigrid og Kristian Rahbek, Troldhede. Parret har børnene: Kurt, født den 12.-10.-1964, Mona, født den 30.-3.-1967 og Tina, født den 29.-7.-1969.



H.O. overtog gården den 1.-4.-1964 fra Søren Hansen.

Ejendomsskyld 1.000.000. Areal 36 ha., heraf tilkøbt 13 ha.

Stuehuset er opført i 1911 og restaureret flere gange. Den gamle kostald er fra 1911 og ny kostald fra 1972, laden er fra 1911, maskinhus fra 1978 og der er gylletank. Gården drives med en kvægproduktion på 30 årskøer, 35 ungdyr og 15 slagtekalve af racen SDM, svineproduktionen er på 5 årssøer, der produceres ca. 100 slagtesvin årligt. Planteproduktionens salgsafgrøder er ærter og raps. På gården er der 3 traktorer, 1 mejetærsker og 1 markvandingsanlæg. Gården drives sammen med Skjernvej 43.

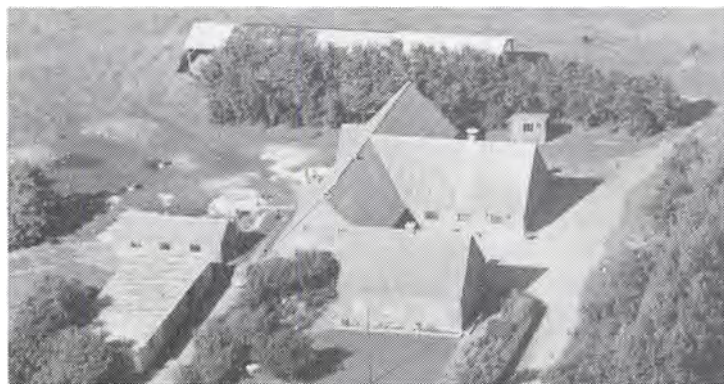

DØVLINGVEJ 3, "MIDTGAARD",  
DØVLING, 6933 KIBÆK, tlf 97-  
196231.

HANS PEDER CHRISTENSEN, husmand født den 9.-8.-1921, søn af Augusta og Karl Marinus Christensen, Karstoft, gift den 12.-6.-1951 med Olga Nielsen, født den 1.-3.-1930, datter af Johanne og Peder Haubjerg Nielsen, Skærlund. Parret har børnene: Karl, født den 2.-9.-1953, Solveig, født den 15.-8.-1957, Bjarne, født d.

11.-10.-1961 og Jonna født den 27.-12.-1962.

H.P.C. har været mælkechaffør ved Karstoft Mejeri. Han overtog gården i 1946 fra Andreas Rahbek, gården blev udstykket dette år og var uopdyrket hede.

Ejendomsskyld 700.000. Areal 25,9 ha., heraf tilkøbt 6 ha.

Stuehuset er opført i 1952. Kostalden fra 1952 er tilbygget med svinestald i 1964, laden er fra 1952 og maskinhus fra 1980, desuden er der hønsehus og staklade. Gården drives med en kvægproduktion på 16 årskøer, 16 ungdyr og 8 slagtekalve af racen SDM, derudover er der 1 årssø og der produceres ca. 20 slagtesvin. På gården er der 3 traktorer, 1 markvandingsanlæg, tårnsilo og varm luft tørreri. Der bruges maskinstation til en del af markarbejdet.

DØVLINGVEJ 6, "ØSTERGAARD", DØVLING, 6933 KIBÆK, tlf 97-196340.

HANS KRESTEN THOMSEN, gårdejer født den 31.-10.-1942, søn af Johanne og Mads Thomsen, Døvling, gift den 20.-1.-1968 med Kirstine Dagmar Pedersen, tekniskassis-



tent, født den 31.-1.-1946, datter af Magda og Carlo Pedersen, Sunds. Parret har børnene: Helene, født den 20.-4.-1968, Mads, født den 24.-10.-1974 og Lene, født den 27.-10.-1978.

Hans K. Thomsen har været på Hammerum Landbrugsskole og har været i bestyrelsen for Aaskov Landbrugsforening. Han overtog gården d. 1.-1.-1973 fra sine forældre Johanne og Mads Thomsen, nuværende ejer er 5.

generation på gården, som har været i slægtens eje fra omkring 1840.

Ejendomsskyld 1.800.000. Areal 79 ha., heraf 8 ha. skov.

Stuehuset er opført i 1876 og gennemrestaureret fra 1980-86. Kostalden fra 1914 er tilbygget med spaltestald i 1976, svinehus og kartoffelhus er fra 1963, lade fra 1956, maskinhus fra 1978, desuden er der indendørs køresilo og 6 minkhaller. Gården drives med en kvægproduktion på 28 årskøer, 30 ungdyr og 15 slagtekalve af blandet race, minkproduktionen er på 700 avlstæver. Planteproduktionens salgsafgrøder er kartofler til fabrik, ærter, raps og spindehør. På gården er der 3 traktorer, 1 mejetærsker, 2 vandingsmaskiner, plansilo, koldt luft tørreri og kombifyr. Der bruges lidt maskinstation og der er 1 fodermester på gården, som drives sammen med Døvlingvej 12.



DØVLINGVEJ 12, DØVLING, 6933 KIBÆK, tlf. 97-196340.

HANS KRESTEN THOMSEN, gårdejer omtales under Døvlingvej 6.

H.K.T. overtog gården den 1.-6.-1974 fra Martin Jakobsen, gården blev udstykket fra Østergaard i 1928 som statshusmandsbrug.

Ejendomsskyld 650.000. Areal 16 ha.

Stuehuset er opført i 1928, restaureret og tilbygget i 1981. Staldlængen er sammenbygget med stuehuset. Gården drives sammen med Døvlingvej 6. På gården er der 1 markvandingsanlæg.



DØVLINGVEJ 16, "HØJLUND", DØVLING, 6933 KIBÆK, tlf 97-196216.

FRANK KRISTENSEN, gårdejer, født den 23.-8.-1938, søn af Emma og Johannes Kristensen, Døvling, gift den 10.-11.-1962 med Edith Schmidt, født den 25.-5.-1942, datter af Anne Marie og Laurids Schmidt, Toftlund. Parret har børnene: Bjarne, født den 12.-11.-1963, Torben, født d. 1.-7.-1966, Johnny, født den 16.-1.-1971,

Torkild, født den 9.-2.-1976 og Kenneth, født den 17.-11.-1977.

F.K. er ansat ved belægningsteknik i Vejle, han har været i bestyrelsen ved Karstoft andelsmejeri og overtog gården den 1.-1.-1963 fra sine forældre, Emma og Johannes Kristensen, som købte den i 1923. Prisen var dengang 18.000 kr, og ved købet i 1963 var prisen 136.000 kr.

Ejendomsskyld 940.000. Areal 34 ha., heraf tilkøbt 13 ha. frijord, der er fraskildt 1,5 ha. til hus. Der er bortforpagtet 28 ha.

Stuehuset er opført i 1910 og gennemrestaureret. Kostalden fra 1937 er tilbygget i 1945, løsdriftsstald fra 1975, laden fra 1945 er ombygget til kreaturer i 1963 og maskinhuset er fra 1972. Gården drives udelukkende med planteproduktion bestående af hvede og raps. På gården er der 2 traktorer, 1 mejetærsker, 1 markvandingsanlæg, tårnsilo, varm luft tørreri og halmfyr. Der bruges maskinstation til en del af markarbejdet.

DØVLINGVEJ 18, "ØSTERLUND",  
DØVLING, 6933 KIBÆK, tlf 97-  
196253.

NATHANAEL KRISTENSEN, gård-  
ejer født den 4.-2.-1930, søn af  
Emma og Johannes Kristensen,  
Døvling, gift d. 15.-4.-1965 med  
Bente Christiansen født den 14.-  
6.-1946, datter af Maria og Otto  
Christiansen, Blåhøj. Parret har  
børnene: Bodil, født den 21.-5.-  
1966, Henning, født den 8.-6.-  
1967, Lars, født den 7.-1.-1970,

Jens, født den 22.-7.-1972, Mona, født den 27.-2.-1975 og Svend, født d. 27.-11.-1977.  
N.K. overtog gården den 1.-11.-1956 fra sine forældre Emma og Johannes Kristensen,  
gården er udstykket fra nabogården Højlund, som ejes af faderen, udstykningen skete i  
1956.

Ejendomsskyld 700.000. Areal 26 ha., heraf 1 ha. mose. Der er forpagtet 20 ha.  
Stuehuset er opført i 1958 og senere restaureret. Kostald fra 1957, lade fra 1957 er  
delvis ombygget til stald og foderhus i 1969, maskinhusene er fra 1962 og 1984.  
Gårdens besætning er på 7 ungdyr og 8 slagtekalve af blandet race, desuden produ-  
ceres der ca. 50 slagtesvin. Planteproduktionens salgsafgrøder er ærter, raps og korn.  
På gården er der 3 traktorer, 1 mejetærsker, 1 markvandingsanlæg, kornsilo, varm luft  
tørreri og der anvendes staldvarme til opvarmning af stuehuset. Der bruges maskin-  
station til en del af markarbejdet.



DØVLINGVEJ 20, "DALGAARD",  
DØVLING, 7330 BRANDE, tlf  
75-345468.

BENT JESPERSEN, landmand,  
født den 6.-12.-1945, søn af Kri-  
stence og Richard Jespersen,  
Barslund, gift den 23.-10.-1971  
med Anne Grethe Enevoldsen,  
overassistent, født den 8.-10.-1946,  
datter af Mariane og Adolf Ene-  
voldsen, Brande. Parret har bør-  
nene: Anja, født den 6.-11.-1981  
og Bjørn, født den 29.-4.-1984.

B.J. er i bestyrelsen for Karstoft Friskole. Han overtog gården den 1.-4.-1980 fra Jens  
Sørensen.

Ejendomsskyld 890.000. Areal 45 ha., heraf 4 ha. eng.

Stuehuset er opført i 1953 og gennemrestaureret fra 1980-85. Kostald og lade er fra  
1940, spaltestald fra 1970. Gårdens besætninger på 6 ammekøer, 3 ungdyr og 2 slag-  
tekalve af racen Limusine, desuden er der 19 moderfår, 3 væddere og lam af racen  
Shropshire, fårene er en avlsbesætning. Planteproduktionens salgsafgrøder er ærter,  
raps, frøgræs, korn og kartofler. På gården er der 2 traktorer, 1 markvandingsanlæg,  
kornsilo og kombifyr. Der bruges maskinstation til en del af markarbejdet.

ENGEBÆKVEJ 16, ENGEBÆK, 7270 STAKROGE, tlf 75-345231.

KRISTIAN KRISTIANSEN, gårdejer omtales under Barslundvej 4.

K.K. overtog gården den 1.-3.-1986 fra Vagn Nielsen som var 3. generation på gården.  
Ejendomsskyld 1.000.000. Areal 39 ha.

Stuehuset er restaureret og tilbygget i 1974. Kostald er fra 1972, svinestald fra 1970,  
desuden er der lade og maskinhus. På gården er der kornsilo og halmfyr. Gården dri-  
ves sammen med Barslundvej 4.



ENGEBÆKVEJ 47, STAKROGE, 7270 STAKROGE. tlf 75-347173. HUGO KORSHOLM, entreprenør, født den 28.-10.-1942, søn af Edel og Jens Korsholm, Studsgård, gift den 17.-8.-1963 med Karen Annette Nordstrøm, født den 23.-6.-1941, datter af Inger Margrethe og Oscar Nordstrøm, Aarhus. Parret har børnene: Annette, født den 21.-2.-1964, Susanne, født den 22.-7.-1965 og Ryan, født den 12.-4.-1979.



H.K. er udlært tømrer, han har haft vognmandsforretning. Han overtog gården den 1.-9.-1971 fra Harald Tyregod.

Ejendomsskyld 490.000. Areal 13,7 ha., heraf 1 ha. mose.

Stuehuset er opført i 1900 og gennemrestaureret senest i 1987. Kostalden fra 1937 er indraget til gildesal i 1976. Af avlsbygninger er der lade fra 1942, som er ombygget til garage. Gårdens besætning er på 10 moder får og 1 hest. Gården drives med grusgrav, hele arealet er gennemgravet og der er 4 søer, hvoraf der er flodkrebs i den ene. På gården er der 2 traktorer, 1 markvandingsanlæg, 1 gummiged samt nødvendige maskiner til gravning af grus og sand, desuden er der halmfyr. I flere af dammene er der udsat ørreder til lystfiskeri. Der bruges maskinstation til en del af markarbejdet.

FJELSTERVANGVEJ 5, "TEGLMOSEGAARD", KIBÆK MOSE, 6933 KIBÆK, tlf 97-191325.

HENNING HOLST KRÆGPØTH, landmand født den 7.-6.-1946, søn af Helga og Villy Krægpøth, Levring, gift den 22.-12.-1971 med Anna Lund Balthsersen, syerske, født den 1.-6.-1948, datter af Aase og Egon Balthsersen, Ørum. Parret har børnene: Lonny, født den 25.-11.-1974, Leon, født den 2.-9.-1978 og Lenette, født den 28.-4.-1980. H.H.K. er formand ved Troldhede Pladeindustri. Han overtog gården den 10.-9.-1977 fra Villy Olesen.

Ejendomsskyld 700.000. Areal 18 ha., heraf 0,5 ha. skov og 5 ha. eng.

Stuehuset er opført i 1971 og restaureret og tilbygget i 1987. Værkstedet er fra 1978, maskinhus er fra 1980 og 1987, desuden er der halmhus og fyrrum. Gården drives udelukkende med planteproduktion bestående af ærter, raps, valmuer, hestebønner og korn. På gården er der 3 traktorer, 1 mejetærsker, 1 markvandingsanlæg, plansilo, kornsilo, varm luft tørreri, halmfyr og anparter i Rishøj Vindmøllelaug. Gården drives uden fremmed arbejdskraft.



FJELSTRUPVEJ 1, OLLING, 6933 KIBÆK, tlf 97-191981.

GUNNAR NIELSEN, gårdejer, født den 11.-3.-1951, søn af Anna og Birger Nielsen, Tarm, gift den 11.-11.-1978 med Margit Skovhus, sygeplejeske, født d. 27.-2.-1957, datter af Marta og Harald Skovhus, Hammerum. Parret har børnene: Britta, født d. 1.-10.-1979, Linda, født den 15.-3.-1982, Brian, født den 22.-5.-1985 og Inga, født d. 6.-8.-1986.

G.N. har været på Hammerum Landbrugsskole. Han overtog gården den 1.-11.-1979 fra Lauritz Andersen.

Ejendomsskyld 860.000. Areal 22,9 ha.

Stuehuset er opført i 1915, restaureret og tilbygget senest i 1987. Kostalden er fra 1962, staklade fra 1960 og roehus fra 1983, der er udendørs køresilo og maskinhus. Gården drives med en kvægproduktion på 27 årskøer, 30 ungdyr og 15 slagtekalve af

racen SDM. På gården er der 3 traktorer, 1 markvandingsanlæg, kornsilo, kold luft tørreri og anparter i Rishøj Vindmøllelaug. Der bruges maskinstation til en del af markarbejdet.

FJELSTRUPVEJ 2, OLLING,  
6933 KIBÆK, tlf 97-191534.

KNUD OTTO SCHJELDE, tilskærer, født den 15.-2.-1945, søn af Ester og Arnold Hansen, Rødby, gift den 1.-8.-1970 med Bodil Buck, fuldmægtig født den 24.-3.-1947, datter af Inger og Marius Buck, Maribo. Parret har børnene: Tine, født den 11.-9.-1971 og Signe, født den 4.-9.-1978.

K.O.S. har været på Dalum Landbrugsskole. Han overtog gården den 1.-11.-1973 fra Arne Pilgård.

Ejendomsskyld 890.000. Areal 14 ha.

Stuehuset er opført i 1928 og gennemrestaureret. Kostalden er fra 1979, den gamle kostald er fra 1956, maskinhus fra 1976, roe- og foderhus fra 1979, desuden er der lade. Gården drives udelukkende med planteproduktion bestående af ærter, raps og korn. På gården er der 2 traktorer, 1 markvandingsanlæg, plansilo, varm luft tørreri og 1 halmfyr. Der bruges maskinstation til høst.



FJELSTRUPVEJ 3, "HØJSVANG",  
6933 KIBÆK,,tlf 97-191107.

SØREN FLENSBORG, landmand, født den 10.-11.-1933, søn af Anna og Oskar Flensborg, Kibæk, gift den 31.-5.-1958 med Betty Mortensen, født den 9.-11.-1938, datter af Rigmor og Bernhard Mortensen, Kibæk. Parret har børnene: Anna, født den 18.-5.-1961 og Oskar, født den 25.-9.-1965. S.F. overtog gården den 10.-4.-1958 fra Mølgård Akselsen.

Ejendomsskyld 770.000. Areal 23 ha.

Stuehuset er opført i 1926 og gennemrestaureret senest i 1989. Kostalden er ombygget i 1963, laden er fra 1916, maskinhusene er fra 1959 og 1971. Gården drives med en kvægproduktion på 9 årskøer, 10 ungdyr og 5 slagtekalve af racen SDM, desuden produceres der ca. 120 slagtesvin årligt. På gården er der 3 traktorer, 1 stensamler, plansilo og anparter i Rishøj Vindmøllelaug og i Herning Vindkraft. Der bruges maskinstation til en del af markarbejdet.

GAMMELMARKSVEJ 1, "LERGAARD",  
GAMMELMARK, 7280  
SDR FELDING. tlf 97-198258.

ERIK THYREGAARD KRISTENSEN, gårdejer, født den 10.-1.-1940, søn af Anna og Niels Thyregaard Kristensen, Sdr. Felding, gift den 15.-11.-1961 med Judith Gammelmark Jensen, født d. 5.-8.-1943, datter af Gerda og Peder Gammelmark Jensen, Sdr. Felding. Parret har børnene: Peder, født den 30.-4.-1964, Randi, født den 13.-5.-1966, Joan, født den 7.-1.-1970 og





Kåre, født den 24.-3.-1977.

E.T.K. har været på Ladelund Landbrugsskole. Han overtog gården den 1.-10.-1966 fra sine svigerforældre, Gerda og Peder Gammelmark Jensen, nuværende ejer er 4. generation på gården, muligvis har der været flere generationer.

Ejendomsskyld 1.900.000. Areal 32 ha., heraf tilkøbt 7 ha., der er 4,5 ha. mose og frijord. Der er forpagtet 32 ha.

Stuehuset er opført i 1980. Kostalden fra 1973-74 er udvidet i 1979, desuden er der kalvestald, lade og maskinhus og foderhus fra 1975, der er udendørs køresilo og gylletank. Gården drives med en kvægproduktion på 70 årskøer, 80 ungdyr og 31 slagtekalve af racen RDM. Planteproduktionens salgsafgrøder er raps og ærter. På gården er der 4 traktorer, 1 mejetærsker, 1 markvandingsanlæg, tårnsilo og varm luft tørreri. Der bruges maskinstation til en del af markarbejdet.

GEJLBJERGVEJ 14, "LILLE ELKJÆR", GEJLBJERG, 6933 KIBÆK, tlf 97-196242. ORLA HANSEN, gårdejer, født den 27.-11.-1966, søn af Vanda og Kerner Hansen, Gejlbjerg.

O.H. er fodermester ved Thomas Krogh Jensen og har været på Hammerum Landbrugsskole. Han overtog gården den 1.-2.-1988 fra Signe og Trier Nielsen.

Ejendomsskyld 440.000. Areal 17 ha.

Stuehuset er opført i 1958. Avlsbygningerne består af kostald, maskinhus og staklade fra 1970. Gårdens besætning er på 6 ammekøer, 1 tyr, 2 ungdyr og 4 slagtekalve af racerne Herford og Limosine. Planteproduktionens salgsafgrøder er ærter, hvede og byg. På gården er der 2 traktorer og 1 markvandingsanlæg. Gården drives uden fremmed arbejdskraft.

GEJLBJERGVEJ 19, "LILLE ELKJÆR", GEJLBJERG, 6933 KIBÆK, tlf 97-187243.

JENS PEDER HANSEN, gårdejer, født den 16.-11.-1953, søn af Helene og Mathias Hansen, Brande, gift den 14.-11.-1986 med Karin Lizzi Pedersen, ekspedient, født den 24.-8.-1945, datter af Anna og Willian Pedersen, Lemvig. Parret har datteren Anne-Marie født den 26.-9.-1975.



J.P.H. overtog gården den 1.-7.-1981 fra sine forældre, Helene og Mathias Hansen, nuværende ejer er 5. generation på gården, som kom i slægtens eje omkring 1850. Ejendomsskyld 860.000. Areal 18,5 ha. heraf 2 ha. skov.

Stuehuset er opført i 1984. Det gamle stuehus fra 1900 er delvis ombygget til kostald i 1985, lade fra 1932 og maskinhus fra 1960. Gården drives med en kvægproduktion på 16 årskøer, 12 ungdyr og 8 slagtekalve af racen SDM, desuden er der 1 årssø og der produceres ca. 20 slagtesvin. På gården er der 2 traktorer og 1 kornsilo. Der bruges maskinstation til en del af markarbejdet.

GULDBJERGVEJ 1, "VESTERGÅRD", HARESKOV, 6933 KIBÆK, tlf 97-191058.

EIGIL HARESKOV, gårdejer, født den 18.-12.-1927, søn af Anna og Kristian Hareskov, Hareskov.

E.H. har været på Hammerum Landbrugsskole. Han overtog gården den 1.-1.-1968 fra sine forældre Anna og Kristian Hareskov, nuværende ejer er 4. generation på gården. Ejendomsskyld 1.300.000. Areal 65 ha., heraf 10 selvplantet areal og 5 ha. eng. Der er forpagtet 3 ha.

Stuehuset er opført i 1899. Kostalden er fra 1961, svinestald fra 1931, maskinhuse fra 1942 og 1969 og lade fra 1970. Gården drives med en kvægproduktion på 30 årskøer, 30 ungdyr og 15 slagtekalve af racen SDM, desuden produceres ca. 200 slagtesvin årligt. Planteproduktionens salgsafgrøde er korn. På gården er der 4 traktorer, 1 mejetærsker, kornsilo og varm luft tørreri. Der er 1 fast medhjælper, der er 1 skoledreng til hjælp og der bruges maskinstation til en del af markarbejdet.

GULDBJERGVEJ 3, HARESKOV, 6933 KIBÆK, tlf 97-191538.

VERNER HOLM, gårdejer, født den 31.-1.-1946, søn af Elna og Viggo Holm, Vinderslev, gift den 13.-11.-1971 med Betty Lundegaard, børneforsorgspædagog, født den 20.-2.-1950, datter af Marie og Poul Lundegaard, Lendum. Parret har børnene: Morten, født den 4.-12.-1972, Mads, født den 27.-3.-1975, Lene, født den 12.-11.-1976 og Jacob, født den 2.-12.-1985.

V.H. har været på Haslev Landbrugsskole. Han overtog gården den 10.-10.-1971 fra Knud Kristensen.

Ejendomsskyld 800.000. Areal 28 ha. Der er forpagtet 4 ha.

Stuehuset er opført i 1880. Kostalden er fra 1964, aftægtshuset er ombygget til mælke- og foderrum samme år, laden er fra 1977, roe- og foderhus er fra 1979, der er gylletank og maskinhus. Gården drives med en kvægproduktion på 45 årskøer og 45 ungdyr af racen Jersey. På gården er der 2 traktorer og 1 markvandingsanlæg. Der er 1 skoledreng til hjælp og der bruges maskinstation til en del af markarbejdet.



GULDBJERGVEJ 9, "MOSELUND", HARESKOV, 6933 KIBÆK, tlf 97-191604.

PEDER MØLLER, gårdejer, født den 4.-1.-1924, søn af Katrine og Peder Møller, Hareskov, gift den 15.-11.-1947 med Anne Marie Schmidt, født den 21.-9.-1923, datter af Charlotte og Andreas Schmidt, Arrild. Parret har børnene: Kristian, født den 19.-3.-1948, Egon, født den 2.-12.-1949, Benny, født den 13.-2.-1952,

Preben, født den 5.-5.-1954, Frede, født d. 19.-9.-1956 og Tage, født d 31.-12.-1959. P.M. overtog gården den 1.-4.-1954 fra sine forældre, Katrine og Peder Møller, som købte gården i 1907.

Areal 23,5 ha. , heraf tilkøbt 5 ha. der er 1 ha. tilplantet natur areal. Stuehuset er opført i 1886, det er restaureret og tilbygget senest i 1936. Kostalden fra 1914 er delvis ombygget til svinestald i 1970, lade fra 1944 og maskinhus fra 1978. Gårdens besætning er på 2 årssøer, der produceres ca. 40 slagtesvin årligt, desuden er der 3 ammekøer, 3 ungdyr og 1 slagtekalv af racen Herford, der er 1 hest. Planteproduktionens salgsafgrøder er raps, byg og vinterrug. På gården er der 2 traktorer, 1 mejetærsker og halmfyr. Gården drives uden fremmed arbejdskraft.

HEDEBYVEJ 1, "NØRGAARD", HEDEBY, 6933 KIBÆK, tlf 97-194038.

NIELS VESTERGAARD GRAVERSEN, gårdejer, født den 1.-7.-1913, søn af Mette og Gravers Troels Graversen, Fjølstervang, gift den 17.-9.-1948 med Marta Hansen født den 14.-1.-1918, datter af Kristine og Hans Peder Hansen, Hvinderup. Parret har børnene: Allis født den 29.-7.-1949, Ejgil født den 1.-12.-1950,





Vagn født den 11.-4.-1952 og Kirsten født den 3.-12.-1956.  
N.V.G. overtog gården den 15.-7.-1948 fra Cenius Mølgård.  
Ejendomsskyld 900.000. Areal 21 ha.

Stuehuset er opført i 1914. Kostalden er tilbygget i 1971, kartoffelhus fra 1952, laden er ombygget til roehus i 1982 og maskinhuset er fra 1970, der er gylletank. Gårdens besætning er 1 årsko, 12 ungdyr og 14 slagtekalve, det er af blandet race, men hovedsaglig SDM, desuden er der 1 hest. Planteproduktionens salgsafgrøder er ærter og korn. På gården er der 2 traktorer, 1 markvandingsanlæg og kornsilo. Der bruges maskinstation til en del af markarbejdet.

HEDEBYVEJ 3, "ROSENVANG",  
HEDEBY, 6933 KIBÆK, tlf 97-  
194160.

HENRY SIMMELSGAARD, land-  
mand, født den 1.-7.-1946, søn  
af Petra og Mads Simmelsgaard,  
Hedeby, gift den 23.-6.-1984  
med Birgit Thomsen, født den  
31.-10.-1951, datter af Anny og  
Martin Thomsen, Bjergby.

H.S. har været på Hammerum  
Landbrugsskole, han overtog går-  
den den 11.-12.-1972 fra sine  
forældre Petra og Mads Simmelsgaard, som købte gården i 1930, på det tidspunkt var halvdelen af jorden uopdyrket hede.

Ejendomsskyld 820.000. Areal 22 ha., heraf tilkøbt 1,5 ha.

Stuehuset er opført i 1930 og restaureret flere gange. Kostalden fra 1930 er udvidet i 1980, samme år blev der bygget ungdyrstald, lade fra 1942, maskinhus fra 1976 og der er gylletank. Gården drives med en kvægproduktion på 22 årskøer, 27 ungdyr og 12 slagtekalve af blandet race. Planteproduktionens salgsafgrøde er korn. På gården er der 2 traktorer og 1 markvandingsanlæg. Der bruges maskinstation til en del af markarbejdet.

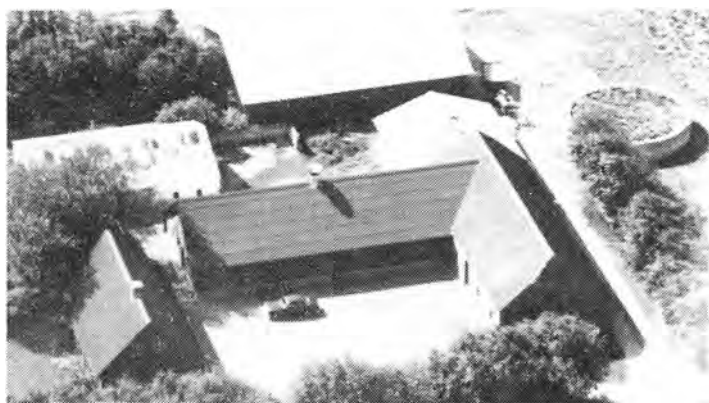

HEDEBYVEJ 4, HEDEBY. 6933  
KIBÆK. tlf 97-194147.

NIELS JENSEN, gårdejer. født  
den 26.-7.-1936. søn af Johanne  
og Jens Aksel Jensen. Laulund.  
gift den 24.-3.-1959 med Christa  
Annie Vile Mikkelsen, født den  
4.-1.-1940, datter af Kristine Ma-  
rie og Frederik Jensenius Mikkelsen.  
Trolldhede. Parret har børnene:  
Karsten, født den 19.-6.-1960.  
Kurt, født den 14.-6.-1962. Ben-  
ny, født den 5.-2.-1965. Henning.

født den 22.-1.-1967, Flemming, født den 3.-9.-1970 og Finn, født den 22.-6.-1976.  
N.J. overtog gården den 18.-2.-1959 fra Johannes Jensen.  
Ejendomsskyld 1.300.000. Areal 55 ha. heraf tilkøbt 33 ha.

Stuehuset er opført i 1972. Kostalden fra 1962 er tilbygget og ombygget til svinestald i 1979, løsdriftsstald til køer er ombygget til drægtighedsstald i 1979, samme år blev der bygget farestald og klimastald, det gamle stuehus er ombygget til værksted i 1983, karantænestald fra 1984, storstalde fra 1985 og 1987. farestalden blev udvidet i 1987 og maskinhus og gastæt silo er fra 1981, der er foderhus og gylletanke. Gården drives med en svineproduktion på 194 SPF årssøer, der sælges ca. 4.200 smågrise. Planteproduktionens salgsafgrøde er raps. På gården er der 2 traktorer, 2 markvandingsanlæg og der anvendes staldvarme til opvarmning af stuehuset. Der bruges maskinstation til en del af markarbejdet.

HEDEBYVEJ 10, "GRANLY",  
OVERBY, 7280 SDR FELDING.  
tlf 97-198280.

ELI CHRISTENSEN, gårdejer,  
født den 5.-4.-1931, søn af Kri-  
stine og Niels Christian Christen-  
sen, Overby, gift den 5.-11.-1958  
med Gerda Birgitte Madsen, født  
den 8.-2.-1935, datter af Laura  
Elmine og Jens Kristian Madsen,  
Bukkjær. Parret har børnene: Bri-  
ta, født den 12.-11.-1960, Egon,  
født den 17.-4.-1962 og Jens Kristian, født den 9.-5.-1968.



E.C. overtog gården den 1.-6.-1958 fra sine forældre Kristine og Niels Chr. Christen-  
sen, nuværende ejer er trediegeneration på gården, som kom i slægtens eje i 1899.  
Ejendomsskyld 1.100.000. Areal 25,4 ha. heraf tilkøbt 8,5 ha. der er 1 ha. eng. Jorden  
er bortforpagtet til sønnerne. Stuehuset er opført i 1977, det gamle stuehus er fra  
1880. Kostalden er gennemrestaureret i 1963, spaltstald til ungdyr fra 1977, staklade  
fra 1955 og maskinhus fra 1975. Gårdens besætning er 2 heste. Planteproduktionens  
salgsafgrøder er raps, hvede og byg. På gården er der 3 traktorer, 1 mejetærsker, 1  
markvandingsanlæg, 1 skårlægger, tårnsilo og varm luft tørreri. Der drives maskinstan-  
tion fra ejendommen.

HEDEBYVEJ 14, "LUNDGAARD",  
OVERBY, 7280 SDR FELDING.  
tlf 97-198284.

JENS ANTON JENSEN, gårdejer,  
født den 28.-11.-1940, søn af  
Jenny og Arne Jensen, Sdr Fel-  
ding, gift den 20.-7.-1963 med  
Karen Edith Borch Kristensen,  
født den 1.-2.-1945, datter af  
Eva og Verner Borch Kristensen,  
Sdr Felding. Parret har børnene:  
Leif, født den 16.-11.-1963, Lai-



la, født den 25.-6.-1966 og Lene, født den 30.-6.-1979.

K.E.B.J. er ansat på Sandfeldgården i Kibæk.

J.A.J. overtog gården den 15.-5.-1965 fra sine forældre, Jenny og Arne Jensen,  
nuværende ejer er 4. generation på gården.

Ejendomsskyld 950.000. Areal 16 ha. Der er forpagtet 5 ha.

Stuehuset er opført i 1977. Kostalden er gennemrestaureret og tilbygget i 1987, det  
gamle aftægtshus er ombygget til hønsehus, desuden er der garage og maskinhuset er  
restaureret i 1989, kombineret maskinhus og lade er fra 1980, der er gylletank.  
Gården drives med en kvægproduktion på 26 årskøer, 35 ungdyr og 14 slagtekalve af  
racen SDM, svineproduktionen er på 15 årssøer og der sælges ca. 300 smågrise årligt.  
På gården er der 3 traktorer og 1 markvandingsanlæg. Der bruges maskinstation til en  
del af markarbejdet. J.A.J ejer også gården Solhjemsvej 5.

HVEDDE MOSEVEJ 1, "HOLMEGAARD", HVEDDE, 6933 KIBÆK. tlf 97-191342.

JOHANNES JENSEN, gårdejer, født den 17.-3.-1930, søn af Laura og Svend Aage Jen-  
sen, Hallendrup, gift den 20.-10.-1956 med Anna Johanne Østergaard Pedersen født  
den 12.-8.-1933, datter af Mary og Aage Østergaard Pedersen, Hvedde. Parret har  
børnene: Henry, født den 14.-8.-1958 og Kurt, født den 26.-8.-1964.

Ægteparret har været bestyrer på gården fra den 17.-4.-1958. J.J. købte gården den  
15.-2.-1959 fra sine svigerforældre, Mary og Aage Østergaard Pedersen, nuværende  
ejer er 4. generation på gården, som har været i slægtens eje siden 1875.

Ejendomsskyld 1.000.000. Areal 49 ha. heraf tilkøbt ialt 27 ha. Der er forpagtet 11  
ha.



"Holmegaard"s stuehus er opført i 1969. Kostalden fra 1956 er tilbygget og udvidet i 1978, svine-stald fra 1964, værksted fra 1986, stakladen fra 1962 er tilbygget i 1975, der er udendørs køresilo og gylletank. Gården drives med en kvægproduktion på 36 årskøer, 36 ungdyr og 20 slagtekalve af blandet race, desuden produceres der 300 slagtesvin årligt. Planteproduktionens salgsafgrøder er raps og roer.

På gården er der 3 traktorer, der bruges maskinstation til en del af markarbejdet.

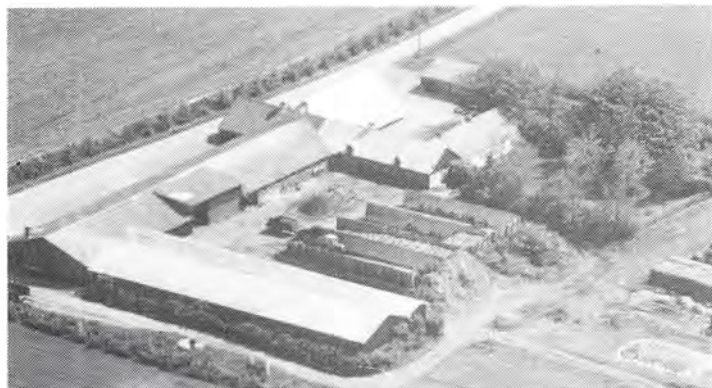

HVEDDE MOSEVEJ 2, HVEDDE, 6933 KIBÆK, tlf 97-191584.

JØRN KRISTIANSEN, gårdejer, født den 3.-12.-1942, søn af Agnes og Jens Kristiansen, Hjøllund, gift den 6.-5.-1971 med Grethe Nielsen, bankassistent født den 6.-1.-1948, datter af Anna og Niels Arne Nielsen, Herning. Parret har børnene: Martin født den 29.-4.-1973 og Henrik født den 3.-7.-1975.

J.K. har været på Bygholm Land-

brugsskole. Han overtog gården den 19.-2.-1972 fra Aage Jensen.

Ejendomsskyld 1.450.000. Areal 44 ha. heraf tilkøbt 21 ha. Der er forpagtet 6 ha. og 17 ha. i St. Hjøllund plantage.

Stuehuset er opført omkring 1890. Kostalden fra 1973 blev ombygget til kviestald i 1978, samme år blev der bygget løsdriftstald, den gamle kreaturstald blev ombygget til kalvestald i 1979, lade og foderhus fra 1978 og maskinhus fra 1989, der er udendørs køresilo. Gården drives med en kvægproduktion på 80 årskøer, 80 ungdyr og 40 slagtekalve af racen SDM. På gården er der 3 traktorer og 1 markvandingsanlæg. Der er 1 fast medhjælper og der bruges maskinstation til en del af markarbejdet.

HVEDDEVEJ 29, "BÆKGAARD", SKARRILD, 6933 KIBÆK, tlf 97-196136.

LEO RAHBÆK, gårdejer, omtales under Hveddevej 39.

L.R. overtog gården den 22.-11.-1985 fra Jens Kristian Skovby, gården blev oprindelig bygget til lærerbolig i 1880. Areal 31 ha.

Stuehuset er opført i 1880. Kostaldene er fra 1880 og 1965, lade fra 1914 og maskinhus fra 1981. Gården drives sammen med Hveddevej 39.

HVEDDEVEJ 30, "STUDSGAARD", SKARRILD, 6933 KIBÆK, tlf 97-196336.

LEO MEILBY JENSEN, gårdejer, født den 28.-10.-1948, søn af Martha og Knud Kristian Jensen, Sdr Felding, gift den 26.-3.-1972 med Else Mikkelsen født d. 19.-4.-1949, datter af Leonora og Johan Mikkelsen, Hodsager. Parret har børnene: Linda født den 8.-12.-1973, Dorte født den 16.-4.-1977, Randi født den 30.-3.-1979 og Ulla født den 7.-8.-1984.



L.M.J. overtog gården den 15.-10.-1976 fra Martin Flø. Areal 44,2 ha., der er frasolgt 0,5 ha. 2,5 ha. er eng og 1 ha. skov. Der er forpagtet 40 ha.

Stuehuset er opført i 1932 og gennemrestaureret i 1985. Kostalden fra 1979 ligger ca. 200 m fra gården p.g.a. bygrænsen, der er ungdyrstald, lade og roe- foderhus samt gylletank. Besætningen er på 246 kreaturer som er saneret for BR i 1988, produktionen er på 80 årskøer, 45 ungdyr og 40 slagtekalve af racen SDM. Planteproduktionens salgsafgrøder er ærter og raps. På gården er der 3 traktorer, 1 markvandingsanlæg, tårnsilo og varm luft tørreri. Der er 1 fast medhjælper på gården og der bruges maskinstation til en del af markarbejdet.

HVEDDEVEJ 32, "ELKJÆRGAARD", SKARRILD, 6933 KIBÆK, tlf 97-196162.

KRISTIAN KJÆR, gårdejer, født den 17.-6.-1947, søn af Karen Margrethe og Thomas Kjær, Skarrild, gift den 3.-4.-1975 med Kirstine Olsen, sagsbehandler, født den 13.-4.-1949, datter af Margrethe og Jacob Olsen, Blåhøj. Parret har børnene: Søren, født den 5.-9.-1971, Anette, født den 25.-9.-1974, Peder, født den 2.-6.-1978 og Anders, født den 23.-12.-1982.

K.K. har været på Malling Landbrugsskole. Han overtog gården den 20.-8.-1977 fra sine forældre, Karen Margrethe og Thomas Kjær, som købte den i 1941.

Ejendomsskyld 970.000. Areal 45 ha. heraf 2 ha. eng og 1 ha. skov. Der er forpagtet 2,2 ha.

Stuehuset er opført i 1954 og gennemrestaureret flere gange. Kostalden er udvidet i 1976, laden og staklade er fra 1947, maskinhus fra 1950, der er hønsehus og udendørs køresilo. Gården drives med en kvægproduktion på 24 årskøer, 30 ungdyr og 15 slagtekalve af blandet race. Planteproduktionens salgsafgrøder er raps og fabrikskartofler. På gården er der 3 traktorer, tårnsilo og varm luft tørreri. Der bruges maskinstation til en del af markarbejdet.

HVEDDEVEJ 35, "ØSTERGAARD", LUSTRUP, 6933 KIBÆK, tlf. 97-196138

PEDER ØSTERGAARD, gårdejer, født den 25.-9.-1928, søn af Marie og Valdemar Østergaard Pedersen, Lustrup, gift den 12.-1.-1952 med Inga Reinhold Jensen, kokkepige, født den 12.-12.-1931, datter af Anna og Aksel Reinhold Jensen, Engum. Parret har børnene: Preben, født d. 3.-6.-1953, John, født d. 23.-6.-1955, Birger, født den 25.-3.-1957, Bent, født den 16.-3.-1958, Marianna, født den 1.-8.-1961 og Dannie, født den 6.-3.-1972.



P.Ø. er postarbejder og har været på Fyns Stifts Husmandsskole. Han overtog gården i april 1953 fra sine forældre, Marie og Valdemar Ø. Pedersen, nuværende ejer er 5. generation på gården, som har været i slægtens eje siden 1832.

Ejendomsskyld 420.000. Areal 12,2 ha. heraf 1,5 ha. eng.

Stuehuset er opført i 1832, restaureret og tilbygget i 1911 og senere gennemrestaureret. Kostalden er tilbygget og restaureret i 1970, garagen er fra 1972, laden er udvidet i 1955 og stakladen er fra 1965. Gården drives med en svineproduktion på 8 årssøer, der produceres ca. 150 slagtesvin årligt, desuden er der 4 ammekøer, 2 ungdyr og 4 slagtekalve af racen RDM. Planteproduktionens salgsafgrøde er raps. På gården er der 2 traktorer, tårnsilo og kold luft tørreri. Der bruges maskinstation til en del af markarbejdet.

HVEDDEVEJ 34-36, "HEDELYKKE", LUSTRUP, 6933 KIBÆK, tlf 97-196015.

JENS PETER THISGAARD OLESEN, gårdejer, født den 20.-8.-1952, søn af Kirstine og Emil Thisgaard, Dørken, gift den 29.-3.-1975 med Inger Nielsen, husassistent, født den 3.-7.-1955, datter af Kirstine og Magnus Nielsen, Hedensted. Parret har børnene: Henrik, født den 11.-3.-1976, Brian, født den 20.-3.-1977, Dorthe, født den 23.-1.-1980



og Marianne født d. 15.-7.-1985. Jens P. T. Olesen har været på Læggård og Hammerum landbrugsskoler. Han overtog gården den 1.-7.-1976 fra Anton Nielsen.

Areal 25 ha., heraf tilkøbt 12 ha.

Stuehuset er opført i 1930 og gennemrestaureret flere gange. Sostald og farestald er fra 1975, slagtesvinestald fra 1977, fravæningsstald fra 1979, lade fra 1930 og maskinhus fra 1978, der er gylletank og gastæt silo. Gården drives med en svineproduktion på 100 årssøer, der sælges ca. 600 smågrise og 1.200 slagtesvin årligt. Planteproduktionens salgsafgrøder er ærter og raps. På gården er der 2 traktorer. Gården drives uden fremmed arbejdskraft.

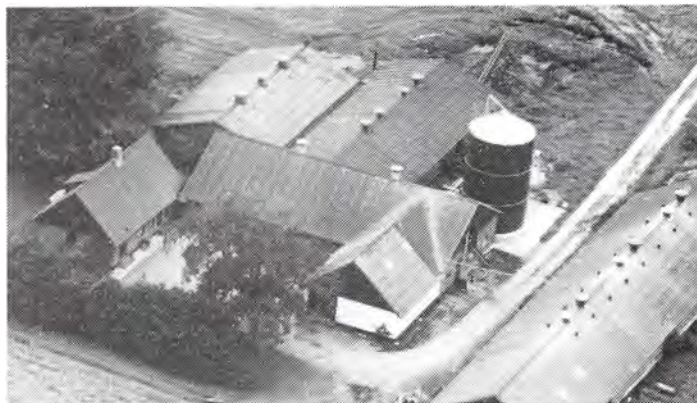

HVEDDEVEJ 38, "FREDHØJ", HVEDDE, 6933 KIBÆK, tlf 97-191088.

ASBJØRN ROSENGREEN KJÆRSIG, gårdejer, født den 3.-6.-1962, søn af Ingrid og Niels Kjær sig, Skarrild.

A.R.K. overtog gården den 1.-7.-1988 fra sin far Niels Kjær sig, nuværende ejer er 3. generation på gården, som har været i slægtens eje siden 1923. Gården blev udstykket fra Sdr Hvedde i 1923,

Sdr Hvedde blev købt af den nuværende ejers bestefar i 1887. Areal 38 ha. Der er forpagtet 2,5 ha.

Stuehuset er opført i 1923. Kostalden er fra 1953, maskinhus fra 1951, laden fra 1923 er delvis ombygget til kalvestald, maskinhuset er fra 1977, der er gylletank og udendørs køresilo. Gården drives med en kvægproduktion på 36 årskøer, 37 ungdyr og 24 slagtekalve af racen SDM, der er 4 årssøer og der produceres ca. 80 slagtesvin. Planteproduktionens salgsafgrøder er ærter og hvede. På gården er der 3 traktorer, 1 markvandingsanlæg, tårnsilo og varmt luft tørreri. Der er 1 skoledreng til hjælp og der bruges en del maskinstation.

HVEDDEVEJ 39. "NØRRE ELKJÆRGÅRD", LUSTRUP, 6933 KIBÆK, tlf 97.-196136.

LEO RAHBEK, gårdejer, født den 3.-12.-1950, søn af Erna og Villiam Rahbek, Bukkjær, gift den 15.-11.-1975 med Lisbeth Elkjær Pedersen, sygeplejeske, født den 6.-8.-1953, datter af Agnes og Frede Elkjær Pedersen, Kibæk. Parret har børnene: Danni, født d. 21.-3.-1977, Benny, født den 19.-2.-1979 og Anja, født den 14.-4.-1984.

L.R. er uddannet landbrugstekniker, han har været på Borris, Lægård og Vejlbj landbrugsskoler. Han overtog gården den 1.-12.-1977 fra sine svigerforældre, Agnes og Frede Elkjær Pedersen, nuværende ejer er 3. generation på gården, som kom i slægtens eje i 1913.

Areal 53 ha. heraf tilkøbt 30 ha. der er 3 ha. eng og plantage.



Stuehuset er opført i 1913 og gennemrestaureret flere gange. Kostalden fra 1917 er ombygget til drægtighedsstald i 1975, 2 svinestalde fra 1979 og 1986, lade fra 1958 og maskinhus fra 1979, der er gylletank og gastæt silo. Gården drives med en svineproduktion på 200 SPF årssøer, der sælges ca. 4.000 smågrise årligt. Planteproduktionens salgsafgrøder er ærter, raps og kartofler. På gården er der 3 traktorer, 1 markvandingsanlæg, 1 tårnsilo, der bruges delvis staldvarme til opvarmning af stuehuset og der er anparter i Rishøj Vindkraft. Der er 1 fast medhjælp på gården og der bruges maskinstation til høst. L.R. ejer også gården Hveddevej 29.

HØJGÅRDSVEJ 2, "BRUNSBJERG",  
KARSTOFT, 6933 KIBÆK, tlf  
97-196235.

PETER JAKOBSEN, gårdejer,  
født den 25.-12.-1930, søn af  
Johanne og Poul Jakobsen, Karstoft,  
gift den 8.-6.-1956 med  
Inge Kristiansen, født den 8.-5.-  
1934, datter af Kirstine og Karl  
Kristiansen, Karstoft. Parret har  
børnene: Poul-Verner, født den  
16.-10.-1957 og Bjarne, født d.  
9.-4.-1963.



P.J. overtog gården den 1.-6.-1956 fra sine forældre, Johanne og Poul Jakobsen, som købte gården i 1928.

Ejendomsskyld 850.000. Areal 33 ha., der er frasolgt 3 byggegrunde og der er 4 ha. skov. Der er forpagtet 6 ha.

Stuehuset er opført i 1915 og restaureret flere gange. Kostalden fra 1928 er tilbygget flere gange, senest i 1978, udhusene nedbrændte i 1928 og blev genopført med lade, kalvestald, vaskehus og garage, de er senere ombygget i 1988, desuden er der maskinhus. Gården drives med en kvægproduktion på 35 årskøer, 40 ungdyr og 15 slagtekalve af racen SDM. På gården er der 3 traktorer, 1 markvandingsanlæg, kornsilo og varm luft tørreri. Der er 1 fast medhjælper og der bruges en del maskinstation.

HØJGÅRDSVEJ 3, "ELMEGAARD", DØVLING, 6933 KIBÆK, tlf 97-196232.

EDVARD SEVERIN HVAS, gårdejer,, omtales under Højgårdsvej 10.

E.S.H. overtog gården den 1.-12.-1986 fra Karsten Hansen.

Ejendomsskyld 1.100.000. Areal 40 ha. heraf 5 ha. skov.

Stuehuset er opført i 1935. Der er indrettet en lejlighed i den ene ende af kostalden, som er fra 1972, laden er fra 1980, der er indendørs køresilo og foderhus. På gården er der 1 markvandingsanlæg, 1 plansilo og varm luft tørreri. Gården drives sammen med Højgårdsvej 10.



HØJGÅRDSVEJ 4, "SANDHOLM",  
KARSTOFT, 6933 KIBÆK, tlf 97-  
196478.

OVE SANDHOLM PEDERSEN,  
gårdejer, født den 4.-11.-1959,  
søn af Valborg og Ejner Peder-  
sen, Karstoft, bor sammen med  
Laila Bundgaard Pedersen, apoteks-  
assistent, født den 10.-12.-1963,  
datter af Grete og Kristian  
Bundgaard Pedersen, Holstebro.  
Parret har sønnen Henrik, født  
den 3.-1.-1985.

O.S.P. har været på Borris og Grindsted landbrugsskoler. Han overtog gården den 1.-6.-1989 fra sine forældre, Valborg og Ejner Pedersen, som købte gården i 1949. Ejendomsskyld 1.500.000. Areal 36 ha. heraf 2 ha. skov. Der er forpagtet 31 ha. Stuehuset er opført i 1957 og restaureret flere gange. Kostalden fra 1930 er ombygget



flere gange, svinestalden er fra 1964, kartoffelhus og maskinhus fra 1954, lade fra 1967, desuden er der foderhus, gylletank og indendørs køresilo. Gården drives med en kvægproduktion på 61 årskøer, 70 ungdyr og 30 slagtekalve af blandet race. Planteproduktionens salgsafgrøder er raps. På gården er der 4 traktorer, 1 markvandingsanlæg, plansilo og varm luft tørreri. Der er 1 fast medhjælper og der bruges en del maskinstation.

HØJGÅRDSVEJ 5, DØVLING,  
6933 KIBÆK, tlf 75-347001.

HANS NIELSEN, maskinarbejder, født den 26.-1.-1947, søn af Sigelie og Nikolaj Nielsen, Ringe, gift den 7.-5.-1971 med Rigmor Rasmussen, født den 9.-4.-1946, datter af Bodil og Ejgil Rasmussen, Sdr Omme. Parret har datteren Berit født d. 11.-9.-1976. H.N. har været på Byholm Landbrugsskole, han overtog gården d. 1.-5.-1981 fra sin svigermor,

Bodil Rasmussen, svigerforældrene købte gården i 1935.

Ejendomsskyld 670.000. Areal 38,8 ha., heraf 1 ha. skov og 8 ha. hede.

Stuehuset er opført omkring 1900 og gennemrestaureret flere gange. Kostalden fra 1965 er restaureret i 1982, laden er fra 1965, der er foderhus og kornmagasin. Gården drives med 1 ammekobesætning på 10 ammekøer, 10 ungdyr og 5 slagtekalve af racerne Hereford og Limousine. Planteproduktionens salgsafgrøder er ærter, raps, majs og korn. På gården er der 1 traktor og plansilo. Der bruges en del maskinstation.



HØJGÅRDSVEJ 7, "HØJGAARD",  
DØVLING, 6933 KIBÆK, tlf 75-347308.

SVEND ERIK KNUDSEN, gårdejer, født den 8.-7.-1934, søn af Mariane og Christen Knudsen, Vinding, gift den 2.-11.-1957 med Helga Hansen, tilskærer og syerske, født den 27.-9.-1938, datter af Agnes og Anton Hansen, Kærby. Parret har børnene: Karsten, født den 20.-11.-1958, Bjarke, født den 3.-12.-1962, Mariane,

født den 25.-8.-1965, Torben født den 7.-12.-1969 og Anita født den 22.-3.-1977. S.E.K. har været kontrolassistent i Herning og Vildbjerg. Han overtog gården den 1.-3.-1988 fra Elna Nielsen.

Ejendomsskyld 1.150.000. Areal 77,7 ha. heraf 15 ha. hede og mose.

Stuehuset er opført i 1928. Kostalden er fra 1965, laden fra 1920 er senere udbygget, maskinhus fra 1956, der er hønsehus og kartoffelkælder. Gårdens besætning er på 28 ungdyr og 45 slagtekalve af blandet race. Planteproduktionens salgsafgrøder er ærter, raps, rug, hvede, havre og byg. På gården er der 1 traktor, 1 mejetærsker, kornsilo, varm lufts tørreri og kombifyr. Der bruges en del maskinstation.

HØJGÅRDSVEJ 10, "MOSGAARD", DØVLING, 6933 KIBÆK, tlf 97-196232.

EDVARD SEVERIN HVAS, gårdejer, født den 24.-11.-1937, søn af Stinne og Marinus Hvas, Timring, gift den 9.-5.-1959 med Grethe Kviesgaard, født den 30.-6.-1937, datter af Kristiane og Christian Kviesgaard, Tiphede. Parret har børnene: Lilian, født den 28.-8.-1960, Jonna, født den 14.-7.-1961, Britta, født den 4.-2.-1963, Jette, født den 9.-2.-1964 og Esther Kristiane, født den 20.-1.-1974.

Grethe Kviesgaard er ansat på Tørringhus.

Edvard S. Hvas har været på Lægård Landbrugsskole, han har været medlem af Menighedsrådet ved Karstoft Kirke og overtog gården den 1.-8.-1959 fra Ejner Knudsen.

Ejendomsskyld 1.700.000. Areal 40 ha., heraf tilkøbt 7,5 ha., der er 2,5 ha. skov. Der er forpagtet 19 ha. Stuehuset er opført i 1973 og restaureret og tilbygget i 1982. Kostalden er fra 1977, ungdyrstald fra 1979, lade fra 1952 og maskinhus fra 1976, desuden er der 1 foderhus. Gården drives med en kvægproduktion på 67 årskøer, 75 ungdyr og 33 slagtekalve af racen SDM, der er 7 ammekøer og 2 slagtekalve af racen Hereford. Planteproduktionens salgsafgrøder er ærter, raps og korn. På gården er der 5 traktorer, 1 mejetærsker, 1 markvandingsanlæg, tårnsilo, kold lufts tørreri og halmfyr. Der er 1 fast medhjælper på gården og der bruges en del maskinstation, gården drives sammen med Højgårdsvej 3.



ILDERHEDEVEJ 2, "FØNIKS", STAKROGE, 7270 STAKROGE. tlf 75-347044.

CHRISTIAN NIELSEN og VERA ANDERSEN, gårdejer. C.N er født den 9.-11.-1948, søn af Mary og Hans Nielsen, Stakroge. Søsteren, Vera Andersen, er født den 6.-11.- 1942, hun er datter af Mary Nielsen og Gustav Andersen. M.N.'s første mand, G.A. døde. De to søskende overtog gården i 1972 fra deres mor, Mary

Nielsen, som fik gården i 1954.

Ejendomsskyld 790.000. Areal 42 ha. heraf 6 ha. skov og 2 ha. mose. Stuehuset er opført i 1935 og restaureret flere gange. Kostald og lade er fra 1935, svinstald fra 1935 er restaureret i 1982. Gården drives udelukkende med planteproduktion bestående af raps, korn og kartofler. På gården er der 3 traktorer, 1 mejetærsker, 2 vandingsmaskiner, kornsilo, portionstørreri og halmfyr. De 2 søskende ejer også gården på Torsbækvej 10, Hoven.

ILDERHEDEVEJ 3, "LÆRKEGÅRD", ILDERHEDE, 7270 STAKROGE. tlf 75-347013.

ALFRED NIKOLAJ KJÆR JENSEN, gårdejer, født den 12.-11.-1940, søn af Maren Katrine og Jens Kjær Jensen, Ilderhede, gift den 11.-5.-1963 med Ingeborg Skovlyst Jensen, født den 7.-9.-1941, datter af Signe og Sigvald Skovlyst, Sdr Felding. Parret har børnene: Susanne, født den 22.-2.-1967, Jonna født den 8.-5.-1969 og Steen født den 29.-6.-1975.

A.N.K.J. er maskinarbejder. Han overtog gården den 1.-6.-1962 fra sin far, Jens Kjær Jensen, nuværende ejer er 4.generation på gården.

Ejendomsskyld 730.000. Areal 45,5 ha. heraf 11 ha. skov, hede og mose. Stuehuset er opført i 1925 og restaureret flere gange. Kostalden er ombygget flere





gange senest til sostald i 1978, svinestalden er restaureret i 1974, der er lade og maskinhus. Gården drives med en svineproduktion på 11 årssøer, der produceres ca. 200 slagtesvin årligt. Planteproduktionens salgsafgrøder er raps og korn. På gården er der 2 traktorer, 1 mejetærsker, tårnsilo og kold lufts tørreri. Gården drives uden fremmed arbejdskraft.

ILDERHEDEVEJ 7A, "BÆKKELUND", ILDERHEDE, 7270 STAKROGE. tlf 75-347252.

LEIF LYKKE KRISTENSEN, gård-ejer, født den 11.-12.-1955, søn af Rigmor og Emil Kristensen, Engebækgård, gift d. 11.-4.-1979 med Susanne Andersen, korespondent, født den 17.-7.-1954, datter af Grethe og Jens Martin Andersen, Hoven.

Parret har børnene: Katrine, født d. 24.-6.-1980, Emil, født d. 26.-8.-1981 og Ninna, født den 5.-2.-1987.

L.L.K. er udlært bygnings- og landbrugssmed, han overtog gården den 22.-11.-1978 fra Svend Juul.

Ejendomsskyld 580.000. Areal 18,6 ha., heraf 3 ha. eng. Der er forpagtet 16,5 ha. Stuehuset er opført i 1921 og gennemrestaureret flere gange. Kostalden fra 1921 er om- og tilbygget senest i 1980. Desuden er der 1 lade og 1 gylletank. Gården drives med en kvægproduktion på 30 årskøer, 30 ungdyr og 19 slagtekalve af blandet race. Planteproduktionens salgsafgrøder er korn. På gården er der 2 traktorer, og 1 markvandsanlæg. Der bruges maskinstation til en del af markarbejdet.



ILDERHEDEVEJ 9, "VIRKELYST" ILDERHEDE, 7270 STAKROGE. tlf 75-347015.

HUGO MADSEN, mejeriarbejder, født den 6.-2.-1940, søn af Marta og Mads Peder Madsen, Stenderup, gift d. 21.-5.-1966 med Gerda Jørgensen, sygehjælper født d. 14.-5.-1946, datter af Johanne og Jørgen Jørgensen, St. Andst. Parret har børnene: Jette, født d. 8.-6.-1967, Anne Dorthe, født

den 9.-3.-1970 og Gitte, født den 9.-3.-1972.

H.M. er medlem af menighedsrådet ved Ilderhede Kirke. Han overtog gården den 1.-4.-1966 fra Alfred Olesen.

Ejendomsskyld 365.000. Areal 14 ha., heraf 5 ha. eng. Der er bortforpagtet 14 ha. Stuehuset er opført i 1925 og gennemrestaureret i 1979, Kostalden er ombygget til gildesal i 1979. Laden er fra 1925 og maskinhus fra 1960. På gården er der 1 markvandsanlæg.

ILDERHEDEVEJ 13, "NØREGAARD", STAKROGE, 7270 STAKROGE. tlf 75-347217.

KNUD S. TANG, gårdejer, født den 22.-8.-1947, søn af Johanne Marie og Hans Tang, Gadbjerg, gift den 3.-4.-1980 med Karla Skovlyst Pedersen, kontorassistent født den 29.-6.-1947, datter af Signe og Sigvald Skovlyst, Sdr. Felding. Parret har børnene: Preben, født den 10.-2.-1974, Mathilde, født den 17.-5.-1982 og Marie, født den 6.-11.-1986.

K.S.T. har været på Asmildkloster Landbrugsskole, han er medlem af kommunalbestyrelsen i Aaskov Kommune, og desuden er han i økonomiudvalget og teknisk udvalg, han overtog gården den 8.-10.-1974 fra Adolf Nielsen.

"Nøregaard"s ejendomsskyld er 1.340.000. Areal 40,3 ha. Der er forpagtet 10 ha.

Stuehuset er opført omkring 1920 og restaureret flere gange. Løsdriftstalden er opført 1977, ungdyrstald 1986, kostalden fra 1920 er ombygget til sostald i 1978, samme år blev der bygget foderhus og laden blev ombygget til slagtesvin, fravænningsstalden er fra 1982, der er maskinhus, indendørs køresilo og gylletank.

Gården drives som alsidigt landbrug med en kvægproduktion på 34 årskøer og 50 ungdyr af blandet race, svineproduktionen er på 45 årssøer, der sælges ca. 800 smågrise og 120 slagtesvin årligt, desuden er der 2 får og i 1989 opstartedes en produktion af Amerikanske kødduer, der forventes en produktion på ca. 800-1000 stk. årligt. Planteproduktionens salgsafgrøder er ærter, raps og kartofler til fabrik. På gården er der 5 traktorer, 2 markvandingsanlæg og halmfyr med fyrrum. Der bruges maskinstation til høst og der er en skoledreng til hjælp.



KIRKEGÅRDEVEJ 2, "NDR KIRKEGÅRD", ASSING, 6933 KIBÆK. tlf 97-191970.

KAJ CLEMMENSEN, gårdejer, født den 30.-12.-1954, søn af Edith og Johannes Clemmensen, Kibæk, gift den 2.-5.-1980 med Anita Madsen, sygeplejeske født den 23.-5.-1956, datter af Marta og Mads Peder Madsen, Kibæk. Parret har børnene: Jesper, født

den 13.-9.-1980, Martin, født den 12.-12.-1984 og Anne, født den 2.-9.-1987.

K.C. er uddannet driftsassistent. Han overtog gården 5.-4.-1980 fra sine forældre Edith og Johannes Clemmensen, nuværende ejer er 3. generation på gården, som har været i slagtesvine eje fra omkring 1905.

Ejendomsskyld 1.050.000. Areal 21 ha.

Stuehuset er opført i 1886 og gennemrestaureret senest i 1985. Kostalden er ombygget til svinestald i 1969, slagtesvinestald opført 1975. Hønsehuset er ombygget til sostald i 1950, lade opført 1956 og maskinhus 1978, der er 2 gastætte siloer. Gården drives med en svineproduktion på 45 årssøer, der produceres ca. 800 slagtesvin årligt. Planteproduktionens salgsafgrøde er raps. På gården er der 2 traktorer og 1 mejetærsker. Der er en skoledreng til hjælp og der bruges en del maskinstation.

KIRKEGÅRDEVEJ 4, "KIRKEGAARD", ASSING, 6933 KIBÆK. tlf 97-191147.

VERNER BRÆNDGAARD NIELSEN, gårdejer, født den 11.-1.-1928, søn af Hansine Rasmine og Jens Christian Brændgaard Nielsen, Assing, bor sammen med sin søster Marie Brændgaard Nielsen, husassistent født den 2.-4.-1914.

V.B.N. har været på Hammerum Landbrugsskole, han overtog gården den 1.-2.-1959 fra sin far Jens Chr. Brændgaard Nielsen, som købte gården i 1911.

Ejendomsskyld 950.000. Areal 18,5 ha., heraf 1 ha. mose.

Stuehuset er fra 1912 og restaureret flere gange. Kostalden fra 1914 er ombygget til





svinestald 1970, lade opført 1914 og maskinhus 1970. Gården drives med en svineproduktion på 26 årssøer, der produceres ca. 500 slagtesvin årligt. På gården er der 2 traktorer, 1 plansilo, kornsilo, varm luft tørreri og fastbrændselsfyr. Der bruges maskinstation til en del af markarbejdet.

KIRKEGÅRDEVEJ 6, VEJLGÅRD, 6933 KIBÆK. tlf 97-191406.

ANDERS HVID, gårdejer, født den 24.-7.-1920, søn af Johanne og Mads Hvid, Vejlgård, gift den 23.-7.-1955 med Helga Danielsen, født den 24.-10.-1926, datter af Anna og Niels Danielsen, Rækker Mølle. Parret har børnene: Niels Erik, Anna, Ane, og Tove Else.

A.H. overtog gården i december 1952 fra sin far Mads Hvid, som købte den i 1903.

Areal 26 ha., heraf 1 ha. eng. Der er bortforpagtet 26 ha.

Stuehuset er opført i 1910. Kostald og lade er fra 1910 og svinestald fra 1920. På gården er der 1 traktor.



KIRSDALVEJ 1, "KIRSDAL", DRONGSTRUP, 7280 SDR FELDING. tlf 97-198684.

HOLGER MADSEN, gårdejer, født d. 29.-3.-1941, søn af Marie og Ingvard Madsen, Finderup, gift den 26.-7.-1969 med Kirsten Petersen, Bankassistent født den 4.-10.-1945, datter af Cecilie og Ejner Petersen, Tune.

Parret har børnene: Peter, født den 22.-7.-1971, Ove, født den

22.-5.-1974 og Lisbeth, født den 6.-12.-1977.

H.M. har været på Vinding Landbrugsskole. Han overtog gården den 5.-1.-1979 fra Aksel Kjær.

Ejendomsskyld 2.800.000. Areal 57 ha., heraf 3 ha. kulgrave.

Stuehuset er opført i 1984. Varmecentralen er fra 1980, goldsostald fra 1979 er udvidet i 1982, farestald opført 1979, slagtesvinestald 1986, værksted og garage og lade 1985, og maskinhus 1981, der er 2 gylletanke. Gården drives med en svineproduktion på 135 SPF årssøer, der produceres ca. 2.800 slagtesvin. Planteproduktionens salgsafgrøder er ærter og raps. På gården er der 6 traktorer, 1 mejetærsker, 1 rendegraver, 1 markvandingsanlæg, plansilo, kornsilo, varm lufts tørreri og halmfyr. Gården drives uden fremmed arbejdskraft.

KIRSDALVEJ 2, "HØJMARK", DRONGSTRUP, 7280 SDR. FELDING, tlf 97-198140.

OLE EG JENSEN, gårdejer, født den 11.-5.-1928, søn af Karen og Peder Eg Jensen, Drongstrup, gift den 5.-7.-1952 med Grethe Jensen, husmor født den 22.-1.-1920, datter af Kirstine og Thyge Jensen, Sdr. Felding. Parret har børnene: Henning født den 1.-8.-1953 og Kurt født den 31.-8.-1956.

O.E.J. overtog gården i 1953 fra sine forældre Karen og Peder Eg Jensen, som købte den i 1915, jorden var dengang uopdyrket hede. Ejendomsskyld 1.100.000. Areal 26 ha. Stuehuset er opført i 1930 og restaureret flere gange. Kostalden fra 1915 er tilbygget svinestald i 1970, laden opført 1981 og maskinhus 1980. Gårdens besætning er på 7 ungkreaturer og 12 slagtekalve af racen SDM, desuden er der 10 årssøer og der produceres ca. 200 slagtesvin, der er 2 ammekøer. Planteproduktionens salgsafgrøder er korn. På gården er der 4 traktorer, 1 mejetærsker, 1 markvandingsanlæg, 1 tårnsilo og 1 varm luft tørreri. Gården drives uden fremmed arbejdskraft.



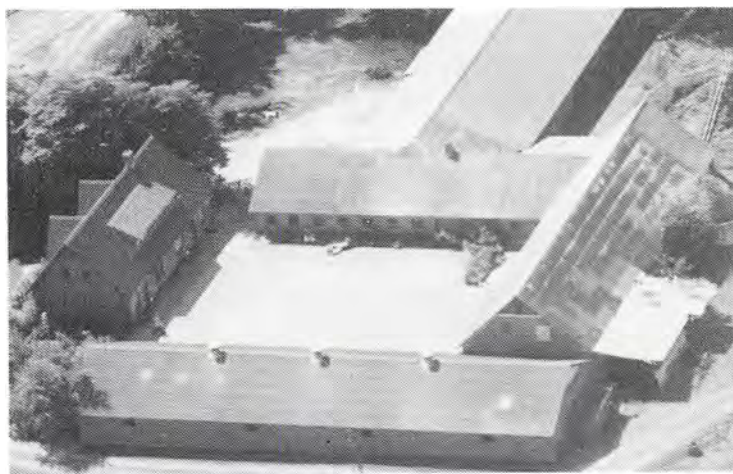

KIRSDALVEJ 4, DRONGSTRUP, 7280 SDR. FELDING. tlf 97-198172.

JENS CHRISTIAN MADSEN, gård-ejer, født den 20.-11.-1934, søn af Kirstine og Mads Christian Madsen, Assing, gift den 9.-6.-1962 med Karen France Askjær, husmor født den 11.-4.-1940, datter af Ketty og Jens Askjær, Kibæk.

Parret har børnene: Jan født den 8.-12.-1962, Birger født den 26.-8.-1966 og Per født den 4.-5.-1975.

J.C.M. har været på Haslev Landbrugsskole. Han overtog gården den 15.-1.-1962 fra Jens Hansen.

Ejendomsskyld 1.570.000. Areal 36 ha.

Stuehuset er opført i 1932 og gennemrestaureret flere gange. Kostalden er ombygget til slagtesvinestald i 1987, slagtesvinestald opført 1967, lade 1929 og maskinhus 1972. Gården drives med en SPF slagtesvineproduktion på 1500 stk. årligt. Planteproduktionens salgsafgrøder er ærter, raps og byg. På gården er der 2 traktorer, 1 slamsuger, 1 markvandingsanlæg, 2 fodersiloer og varm luft tørreri. Der bruges maskinstation til høst.

KLINKEGAARDSVEJ 10, "KLINKEGAARD", SKARRILD OVERBY, 6933 KIBÆK. tlf 97-196120. EGON LØNNE, gårdejer, født d. 5.-3.-1936, søn af Kristine og Aksel Lønne, Farup, gift den 11.-11.-1960 med Karen Østergaard Kristensen født den 13.-8.-1936, datter af Esther og Christian Østergaard, Bjødstrup.

Parret har børnene: Birgit, født den 12.-9.-1961, Preben, født d.

14.-8.-1962, Orla, født den 13.-6.-1965 og Solvejg, født den 15.-10.-1974.

E.L. har været på Hammerum Landbrugsskole, han har været i bestyrelsen for Aaskov Landboforening og medlem af ligningskommisionen, han overtog gården den 1.-10.-1960 fra Jens Kristian Jensen.

Ejendomsskyld 1.500.000. Areal 45 ha. Der er forpagtet 16 ha.

Stuehuset er opført i 1915 og gennemrestaureret engang i 1970'erne. Kostalden er restaureret og tilbygget i 1979, svinestald er restaureret og tilbygget i 1978, laden er fra 1931 og maskinhus fra 1974, der er gylletank, udendørs køresilo og gastæt silo. Gården drives med en kvægproduktion på 40 årskøer, 40 ungdyr og 20 slagtekalve af racen SDM, desuden produceres der ca. 1000 slagtesvin årligt. Planteproduktionens salgsafgrøde er ærter. På gården er der 2 traktorer, 1 markvandingsanlæg, plansilo, varm luft tørreri, og der anvendes staldvarme til opvarmning af stuehuset. Der bruges maskinstation til en del af markarbejdet.



KÆRHEDEVEJ 12, "SLOTSBJERG" KÆRHEDE, 7280 SDR. FELDING. tlf 97-198553. HANS PEDER KJÆR, murer født den 15.-5.-1952, søn af Gudrun og Harald Kjær, Sdr. Felding, gift den 3.-4.-1976 med Irene Hansen, syerske født den 9.-10.-1953, datter af Mary og Georg Hansen, Skarrild. Parret har børnene: Lasse, født den 5.-2.-1977, Line, født den 1.-1.-1979 og Lili, født den 15.-3.-1988.

H.P.K. overtog gården den 1.-4.-1978 fra sine forældre Gudrun og Harald Kjær, gården har været i slægtens eje fra omkring 1900.

Ejendomsskyld 560.000. Areal 24,5 ha. Der er bortforpagtet 22 ha.



"Slotsbjerg"s stuehus er opført i 1927 og gennemrestaureret flere gange. Kostalden fra 1927 er siden tilbygget, laden er opført 1946 og maskinhus 1948, der er kartoffelhus og hønselus. På gården er der 1 traktor, 1 mejetærsker, 1 markvandingsanlæg, 1 plansilo og træfyr.



KÆRHEDEVEJ 14, "KJÆRGAARDEN", KÆRHEDE, 7280 SDR. FELDING. tlf 97-198849.

PEDER JAKOB NIELSEN, gårdejer, født den 2.-6.-1959, søn af Meta og Hans Nielsen, Kibæk, gift den 28.-12.-1988 med Bente Solveig Jensen, syerske født den 19.-7.-1962, datter af Gerda og Karl Jensen, Troldhede. Parret har datteren Allis Maria, født den 25.-11.-1988.

P.J.N. er udlært mekaniker. Han overtog gården den 1.-9.-1986 fra Viktor Lund Andersen.

Ejendomsskyld 1.200.000. Areal 48 ha., heraf 7 ha. skov. Der er forpagtet 47 ha. Stuehuset er opført i 1984. Gården nedbrændte i 1981-82 og blev genopført med kostald, svinestald og lade, maskinhuset er fra 1976. Gården drives udelukkende med planteproduktion bestående af kartofler, korn, ærter, raps og roer. På gården er der 3 traktorer, 1 mejetærsker, 2 markvandingsanlæg, plansilo, varm luft tørreri og halmfyr. Gården drives uden fremmed arbejdskraft.

LYNGHOLMVEJ 10, "SØVANG", VESTER BJERRE, 7280 SDR. FELDING. tlf 97-198177.

KRISTIAN BJØRSLEV KNUDSEN, gårdejer, født den 13.-9.-1922, søn af Laura og Jakob Johannes Knudsen, Vester Bjerre.

K.B.K. har været på Lægård Landbrugsskole, han overtog gården den 1.-3.-1972 fra sin far Jakob J. Knudsen, som købte den i 1927.



Ejendomsskyld 1.500.000. Areal 55,6 ha., heraf tilkøbt 35 ha. og der er 10 ha. skov. Stuehuset er opført i 1977. Kostaldene er opført 1972-73 og 1977, lade 1972-73, maskinhus 1962, der er udendørs køresilo og gylletank. Gården drives med en kvægproduktion på 60 årskøer, 80 ungdyr og 30 slagtekalve af racen SDM. Svineproduktionen er på 3 årssøer og der sælges ca. 20 smågrise og 20 slagtesvin. På gården er der 3 traktorer, 1 markvandingsanlæg, 1 roesåmaskine. Der bruges maskinstation til en del af markarbejdet.

K.B.K. ejer desuden gården "Odsøkærgaard", Lyngholmvej 1, jorden derfra er lagt ind under nr. 10, bygningerne består af stuehuset, der er gennemrestaureret i 1989, og lade fra 1890.

MINDSVEJ 1, "LYSHOLM", MINDS, 7280 SDR. FELDING. tlf 97-198001.

ERLING BØJGAARD, gårdejer, født den 12.-9.-1959, søn af Stinne og Harald Bøjgaard, Minds, bor sammen med Conny Skovby Dinesen født den 24.-7.-1966, datter af Kirsten og Jens Christian Skovby Dinesen, Skarrild.

E.B. har været husbondafløser, han overtog gården den 1.-4.-1986 fra sin far Harald Bøjgaard, nuværende ejer er 3. generation på gården, som har været i slægtens eje siden 1907.

Ejendomsskyld 950.000. Areal 33 ha., heraf 3 ha. eng og mose.

"Lysholm"s stuehus er opført omkring 1900 og restaureret flere gange. Kostald og lade er opført ca. 1900, svinestalden fra 1950 er delvis ombygget til ungdyrstald, desuden er der maskinhus og hønsehus. Gården drives med en kvægproduktion på 20 årskøer, 21 ungdyr og 12 slagtekalve af racerne SDM og RDM. På gården er der 4 traktorer, 1 mejetærsker, 1 markvandingsanlæg, plansilo og 1 kold luft tørreri. Der bruges maskinstation til en del af markarbejdet.



MOSEGÅRDSVEJ 3, "FLODGAARD", OVERBY, 7280 SDR. FELDING. tlf 97-198360.

ARNE MAJBOHM JENSEN, gård-ejer, født den 10.-3.-1952, søn af Olivia og Frederik Jensen, Troldhede, gift den 28.-5.-1976 med Jytte Ravn, tekniskassistent født den 12.-3.-1955, datter af Agnes og Peter Ravn, Vejen.

Parret har børnene: Anette, født den 2.-8.-1979, Inger, født den

27.-6.-1982 og Jesper, født den 28.-8.-1985.

A.M.J. har været på Hammerum Landbrugsskole, han overtog gården den 11.-12.-1976 fra Henning Jensen.

Ejendomsskyld 1.300.000. Areal 39 ha., heraf tilkøbt 19 ha. Der er forpagtet 17 ha. Stuehuset er opført i 1934 og gennemrestaureret senest 1985. Goldsostalden er opført 1934, farestald 1961, garage og fedestald 1971, farestald 1978, lade 1977 og maskinhus 1982. Gården drives med en svineproduktion på 80 årssøer, der sælges ca. 1000 smågrise og 600 slagtesvin årligt. Planteproduktionens salgsafgrøder er raps og ærter. På gården er der 2 traktorer, 1 mejetærsker, 1 markvandingsanlæg, plansilo, varm luft tørreri og der anvendes staldvarme til opvarmning af stuehuset. Der bruges en del maskinstation.

MOSEGAARDSVEJ 5, "OVERBYGAARD", OVERBY, 7280 SDR. FELDING. tlf 97-198224.

MARTIN ANDERSEN, gårdejer, født den 14.-7.-1936, søn af Katrine og Svend Andersen, Brejning, gift den 9.-12.-1961 med Lilly Egeriis Iversen, husmor født den 19.-6.-1942, datter af Margrete og Erik Iversen, Skjern.

Parret har børnene: Vagn og Herdis, født den 28.-4.-1962, Bent, født den 22.-3.-1964, Svend, født den 2.-6.-1966 og Henning, født den 7.-1.-1971.

M.A. har været på Lundbæk Landbrugsskole, han overtog gården den 1.-11.-1963 fra Sofie og Eli Nielsen.

Ejendomsskyld 2.600.000. Areal 47 ha. Der er forpagtet 70 ha.

Stuehuset er opført i 1914 og gennemrestaureret i 1971-72. Kostalden er opført 1979, samme år blev svinestalden ombygget til kalvestald og der blev lavet silo- og foderhus, laden er opført 1969, Maskinhus 1967 og ungdyrstald 1985, der er indendørs køre-

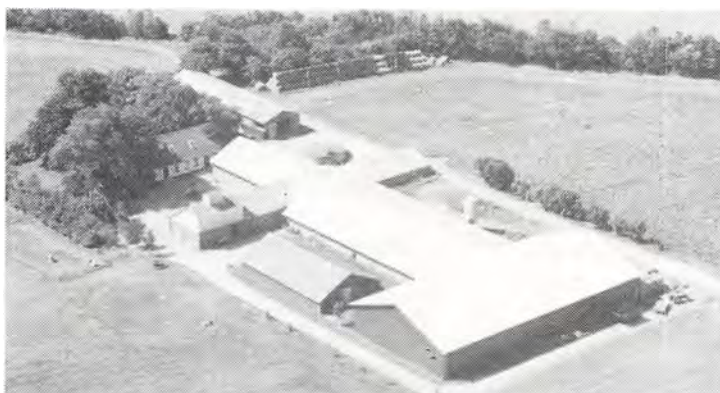



silo og 2 gylletanke. Gården drives med en kvægproduktion på 120 årskøer, 140 ungdyr og 70 slagtekalve af racen SDM. Planteproduktionens salgsafgrøder er ærter, raps, hvede og rug. På gården er der 4 traktorer, 1 markvandingsanlæg, 1 tårnsilo, 1 varm luft tørreri og der er elektronisk kraftfoderanlæg. Der er en fodermester på gården og der bruges en del maskinstation.



NEDER AGERSIGVEJ 3, AGERSIG, 6933 KIBÆK. tlf 97-191266. ORLA KROGSGÅRD, landmand, født den 15.-3.-1946, søn af Dina og Peder Krogsgård, Kibæk, gift d. 21.-10.-1978 med Solveig Ringvold, sygeplejeske født den 10.-1.-1953, datter af Astrid og Leif Ringvold, Skreia, Norge. Parret har børnene: Henrik, født den 14.-3.-1980, Magne, født den 12.-1.-1983 og Marianne, født den 22.-5.-1987.

O.K. er landbrugsvikar, han har været på Hammerum Landbrugsskole. Han overtog gården den 1.-6.-1971 fra sine forældre Dina og Peder Krogsgård. Ejendomsskyld 1.800.000. Areal 41 ha., heraf 1,5 ha. eng og mose. Stuehuset er opført i 1911, det er restaureret flere gange. Kostalden er fra 1974, den gamle kostald er ombygget til svinestald i 1987, svinestald fra 1928, lade og foderhus er restaureret i 1974, maskinhus fra 1964, der er indendørs køresilo og gylletank. Jorden er udlejet. På gården er der 2 traktorer, 1 markvandingsanlæg, 1 etkorssåmaskine til grøntsager, 1 tårnsilo, 1 varmluftstørreri og 1 halmfyr.

NEDER AGERSIGVEJ 5, "AGERSIGGAARD", AGERSIG, 6933 KIBÆK. tlf 97-192335. SØREN SIGGAARD CHRISTENSEN, gårdejer, født den 26.-2.-1965, søn af Eva og Christian Siggaard Christensen, Skarrild, gift den 6.-9.-1986 med Marianne Kristensen født den 22.-3.-1966, datter af Anny og Karl Johan Kristensen, Aulum. S.S.C. har været på Kongensgård og Hammerum landbrugsskoler. Han overtog gården den 1.-4.-1988 fra Ole Trier Rasmussen.

Areal 31,7 ha., heraf 3 ha. eng. Stuehuset er opført i 1920 og gennemrestaureret flere gange. Kostalden fra 1916 er ombygget til drægtigestald i 1984, farestald fra 1979, fedestald fra 1913 er siden ombygget, laden er fra 1910, der er desuden 1 maskinhus, der er gylletank og gastæt silo. Gården drives med en svineproduktion på 110 SPF årssøer, der sælges ca. 1.500 smågrise og 500 slagtesvin. Planteproduktionens salgsafgrøde er ærter. På gården er der 1 traktor og 1 fastbrændselsfyr. Gården drives uden fremmede arbejdskraft.

NEDER BUKKJÆRVEJ 2, "KJÆRSIG", BUKJÆR, 6933 KIBÆK. tlf 97-191562.

FRODE KJÆRSIG, gårdejer, født den 22.-6.-1942, søn af Agnes og Christian Kjær sig, Bukjær, gift den 27.-7.-1968 med Agnes Pedersen, Bankassistent født den 6.-3.-1947, datter af Meta og Vagner Pedersen, Bjørslev. Parret har børnene: Helle, født den 26.-5.-1969, Lone, født den 22.-10.-1970, Mette, født den 15.-5.-1975 og Kristian, født den 23.-2.-1977.

F.K. har været på Hammerum landbrugsskole, han har været medlem af menighedsrådet ved Assing Kirke samt været i mejeribestyrelsen ved Assing-Hammerum Mejeri og i Herningegnens Mejeriselskab og Vekofa.- Han overtog gården den 1.-1.-1972 fra sin mor, Agnes Kjær sig, nuværende ejer er 5.generation på gården, som har været i



slægtens eje siden 1837. Købsprisen var dengang 400 rigsdaler. Ejendomsskyld 1.930.000. Areal 55 ha., heraf tilkøbt 1,5 ha. og der er 1,5 ha. mose. Der er forpagtet 20 ha.

Stuehuset er opført i 1909 og gennemrestaureret flere gange. Kostalden fra 1913 er tilbygget og restaureret, senest i 1978, svinestald fra 1954 er delvis ombygget til kalvestald i 1980, laden fra 1902 er ombygget i 1978 og maskinhusene er fra 1962 og 1977, der er udendørs køresilo og gylletank. Gården drives med en kvægproduktion på 56 årskøer, 70 ungdyr og 30 slagtekalve af racen SDM, desuden er der 1 ungdyr og 1 slagtekalv af racen Limousine. På gården er der 3 traktorer, andel i mejetærsker, 1 markvandingsanlæg, 1 tårnsilo, samt varm lufts tørreri og der anvendes staldvarme til opvarmning af stuehuset. Der er en fast medhjælper og der bruges en del maskinstation.

NEDER BUKKJÆRVEJ 4, "ØSTERGAARD", BUKJÆR, 6933 KIBÆK. tlf 97-191213.

VAGN TRØSTRUP, gårdejer, født den 25.-11.-1924, søn af Marie og Anders Trøstrup, Assing Mølby, gift den 19.-11.-1955 med Inger Kirstine Nielsen, hjemmehjælper, født den 17.-3.-1931, datter af Anna og Ingvar Nielsen, Mollerup. Parret har børnene: Anne Marie, født den 29.-10.-1956, Bente, født den 24.-3.-1960, Arne, født den 19.-4.-1965 og Lone, født den 3.-3.-1969.

V.T. overtog gården den 1.-11.-1955 fra sine forældre Marie og Anders Trøstrup, nuværende ejer er 4. generation på gården, som kom i slægtens eje omkring 1800.

Ejendomsskyld 1.200.000. Areal 31 ha., heraf 5 ha. eng og mose.

Stuehuset er opført i 1907 og gennemrestaureret flere gange, senest i 1976. Kostalden fra 1906 er restaureret i 1960, sostald opført 1974, fedestald 1952, lade 1906 og maskinhus 1966. Gården drives med en svineproduktion på 15 årssøer, der produceres ca.250 slagtesvin årligt. Planteproduktionens salgsafgrøder er ærter og raps. På gården er der 2 traktorer og der bruges maskinstation til en del af markarbejdet.

NEDER BUKKJÆRVEJ 6, "BRØDREGAARD", BUKKJÆR, 6933 KIBÆK. tlf 97-191215.

KRISTIAN FLENSBORG, gårdejer, født den 22.-1.-1944, søn af Anne Marie og Oskar Flensborg, Kibæk, gift den 13.-2.-1970 med Birthe Jensen, isenkræmmer født den 29.-10.-1948, datter af Else Marie og Richard Jensen, Bording.

Parret har børnene: Jonna, født den 5.-7.-1979 og Ulrik, født den 14.-1.-1984. K.F. har været på Hammerum Landbrugsskole, han overtog gården den 29.-12.-1969 fra sine forældre, Anne Marie og Oskar Flensborg, som købte den i 1928. Ejendomsskyld 1.300.000. Areal 42 ha., heraf tilkøbt 8 ha.

Gården nedbrændte i 1941 og blev genopført med stuehus som er restaureret i 1989, samt kostald, svinestald og lade. En ældre svinestald fra 1928 bruges stadig, laden fra 1941 er tilbygget i 1976 og maskinhusene er fra 1967 og 1972, sidstnævnte er tilbygget og udvidet, senest i 1988, der er gylletank. Gården drives som alsidigt landbrug med en kvægproduktion på 18 årskøer, 20 ungdyr og 10 slagtekalve af racen SDM, svineproduktionen er på 15 årssøer og der produceres 300 slagtesvin. Planteproduktionens salgsafgrøder er ærter og raps. På gården er der 4 traktorer, 1 mejetærsker, 1 markvandingsanlæg, 1 tårnsilo, 1 varm lufts tørreri og 1 ludbehandlingsanlæg til halm, der anvendes staldvarme til opvarmning af stuehuset. Gården drives uden fremmed arbejdskraft.

NEDER BUKKJÆRVEJ 8, "VESTERGÅRD", BUKJÆR, 6933 KIBÆK. tlf 97-191548.

PEDER VESTERGÅRD MADSEN, gårdejer, født den 2.-9.-1946, søn af Martha og Mads Peder Madsen, Kibæk, gift den 22.-6.-1969 med Nancy Irene Pedersen, ekspeditrice, født den 20.-10.-1947, datter af Anna og Otto Ahle Pedersen, Troldhede.





Parret har børnene: Kim, født d. 10.-7.-1976 og Anja, født den 3.-11.-1980.

Peder Vestergård Madsen har været på Grindsted Landbrugsskole, han overtog gården d. 1.-1.-1972 fra sine forældre Martha og Mads P. Madsen, som købte den i 1939.

Ejendomsskyld 1.700.000. Areal 61,8 ha., heraf tilkøbt 8 ha.

Stuehuset er opført i 1931 og gennemrestaureret flere gange, senest i 1989. Kostalden er restaureret i 1972, spaltestald er fra 1979, svinestalden er genopført efter en brand i 1946, laden er delvis ombygget til ungdyrstald og kornopbevaring, maskinhuset er fra 1972 og foder- og roehus fra 1982, der er gylletank. Gården drives med en kvægproduktion på 45 årskøer, 50 ungdyr og 30 slagtekalve af racen SDM. Planteproduktionens salgsafgrøder er ærter og korn. På gården er der 2 traktorer, 1 mejetærsker, 1 markvandingsanlæg, 1 kornsilo og 1 varm lufts tørreri. Der er en skoledreng til hjælp.



NR. GRENEVEJ 3, NR. GRENE, 6933 KIBÆK. tlf 97-196104.

SØREN CHRISTIAN GREEN PEDERSEN, gårdejer, født den 20.-6.-1954, søn af Anny og Anton Green Pedersen, Skarrild, gift den 16.-2.-1979 med Gitte Skovly Pedersen, kontorassistent, født den 8.-7.-1956, datter af Elmarie "Mie" og Peder Pedersen, Skarrild.

Parret har børnene: Sara, født den 17.-9.-1982 og Tine, født den 11.-1.-1986.

S.C.G.P. er udlært rørsmed, han har været på Kærhave Landbrugsskole og har været næstformand i Aaskov Husmandsforening. Han overtog gården den 1.-8.-1977 fra sine forældre Anny og Anton G. Pedersen, nuværende ejer er 7. generation på gården som kom i slægtens eje omk. 1760, gården har gået fra far til søn lige siden.

Ejendomsskyld 1.200.000. Areal 76,5 ha., heraf 10 ha. skov og 10 ha. eng. Der er forpagtet 10 ha.

Stuehuset er opført i 1923 og gennemrestaureret, senest i 1985. Kostalden fra 1913 er ombygget til drægtighedsstald i 1978, der er bygget stald til ammekøer i 1970, fare- og fravænningsstald er opført 1978, drægtighedsstald 1986, maskinhus 1965, kartoffelhus 1956 og lade 1935, desuden er der 2 rundbuehaller fra 1977-78 og der er gylletank. Gården drives med en svineproduktion på 150 SPF årssøer, der sælges ca. 3400 smågrise årligt. Planteproduktionens salgsafgrøder er kartofler, ærter, raps og spindehør og raigræs. På gården er der 3 traktorer, 1 mejetærsker, 1 markvandingsanlæg, 3 fodersiloer, 1 plansilo og 1 varm lufts tørreri, der anvendes staldvarme til opvarmning af stuehuset. Der er en fast medhjælper og der bruges maskinstation til en del af markarbejdet.



NR. GRENEVEJ 6, NR. GREEN, 6933 KIBÆK. tlf 97-196414.

UFFE GRØNDAL KJÆR, gårdejer, født den 18.-2.-1956, søn af Oline og Ebbe Kjær, Skarrild.

U.G.K. har været på Hammerum og Borris Landbrugsskoler, han overtog gården den 1.-8.-1986 fra sine forældre Oline og Ebbe Kjær, nuværende ejer er 5. generation på gården, som har været i slægtens eje siden 1862.

Ejendomsskyld 1.000.000. Areal 79 ha., der er frasolgt 8 ha. og der er 10 ha. eng. Stuehuset er opført i 1964. Kostalden fra 1906 er udvidet i 1958, svinestald fra 1921 er restaureret i 1966, roehuset er opført 1987, lade 1931 og maskinhus 1982. Gården drives med en kvægproduktion på 35 årskøer, 35 ungdyr og 17 slagtekalve af racen

SDM. Planteproduktionens salgsafgrøder er ærter og kartofler til fabrik. På gården er der 2 traktorer, 1 markvandingsanlæg, 1 tårnsilo og 1 varm lufts tørreri. Der er en fast medhjælper og der bruges maskinstation til en del af markarbejdet.

NR. KARSTOFTVEJ 11, "ULTOFT", SKARRILD, 6933 KIBÆK. tlf 97-196161.

JES CHRISTIAN OLESEN, gårdejer, født den 25.-5.-1963, søn af Ruth og Svend Olesen, Vinderup, gift den 30.-4.-1988 med Dorthe Vad, kontorassistent født den 8.-11.-1965, datter af Stinne og Martin Vad, Farsø.

J.C.O. overtog gården den 1.-9.-1986 fra Aage Bertelsen.

Ejendomsskyld 2.500.000. Areal 75 ha. Der er forpagtet 11 ha.

Stuehuset er opført i 1972 og kostalden i 1976, svinestalden er ombygget til ungdyrstald i 1973, roehus opført 1978 og maskinhus 1985, desuden er der 1 lade, gylletank og udendørs køresilo. Gården drives med en kvægproduktion på 60 årskøer, 70 ungdyr og 15 slagtekalve af racerne SDM og RDM. Planteproduktionens salgsafgrøde er korn. På gården er der 1 traktor, 1 mejetærsker, 1 markvandingsanlæg og 2 fodersiloer. Der anvendes staldvarme til opvarmning af stuehuset og der er automatisk grov- og kraftfodertildeling. Der er en skoledreng til hjælp og der bruges maskinstation til en del af markarbejdet.



NR. KARSTOFTVEJ 17, "CHRISTIANSMINDE", NR. KARSTOFT, 6933 KIBÆK. tlf 97-187102.

PER BORCH KRISTENSEN, gårdejer, og specialarbejder, født den 30.-5.-1963, søn af Alfred Borch Kristensen, gift den 31.-3.-1988 med Lilian Germandsen, syerske født den 28.-11.-1963, datter af Svend Germandsen.

Parret har børnene: Mette og Gitte.

P.B.K. er specialarbejder, han overtog gården den 1.-4.-1987 fra Jørgen Stoustrup.

Ejendomsskyld 470.000. Areal 2,7 ha., der er frasolgt 34 ha.

Bygningerne består af stuehus, kostald og lade. Gårdens besætning er 2 slagtekalve af racen Jersey, og desuden er der 100 høns. På gården er der 1 plansilo og der bruges maskinstation til en del af markarbejdet.



NR. KARSTOFTVEJ 24-26, "SANDGAARD", KARSTOFT, 6933 KIBÆK. tlf 97-196009.

PEDER KRAGSIG, gårdejer, født den 16.-10.-1945, søn af Rigmor og Peder Kragtig, Karstoft, gift den 28.-10.-1978 med Anne Lise Nielsen, kok, født den 19.-10.-1954, datter af Lilly og Therkild Nielsen, Blåhøj.

A.L.K. er forpagter af Karstoft forsamlingshus. P.K. har været på Asmildkloster landbrugsskole, han er medlem af planteavlssud-

valget i Aaskov husmandsforening, han overtog gården den 1.-1.-1976 fra sine forældre Rigmor og Peder Kragtig, nuværende ejer er 6. generation på gården, som har været i slægtens eje siden 1820.

Ejendomsskyld 2.500.000. Areal 116 ha., heraf 8 ha. skov. Der er forpagtet 23 ha.

Stuehuset er opført i 1903 og gennemrestaureret senest i 1984. Kostalden er udvidet i 1976, spaltstald fra 1978, staldene er i 1986 ombygget til svinestalde, østerhuset er ombygget til værelser, der bruges til sommerpension, laden er fra 1954 og maskinhu-



set fra 1977, desuden er der indendørs køresilo, som er ombygget til kornlager. Gården drives med en slagtesvineproduktion på ca. 2000 stk. årligt. Planteproduktionens salgsafgrøder er ærter, raps, byg og fabrikskartofler.

På gården er der 3 traktorer, 1 mejetærsker, 1 markvandingsanlæg, 1 plansilo, 1 tårnsilo, og 1 varm lufts tørreri, samt halmfyr. Gården drives uden fremmed arbejdskraft.

NR. KARSTOFTVEJ 30, "NR. KARSTOFT", KARSTOFT, 6933 KIBÆK. tlf 97-196152.

NIELS MØLLER, gårdejer, født den 6.-8.-1933, søn af Johanne og Johannes Møller, Karstoft, gift den 26.-5.-1960 med Karen Mathiasen født den 25.-6.-1937, datter af Gudrun og Edvard Møller Mathiasen, Bruunsminde.

Parret har børnene Bjarne, født den 2.-3.-1961, Hanne, født den 16.-3.-1964 og Torben, født den 3.-7.-1971.

N.M. har været på Byholm Landbrugsskole, han forpagtede gården fra 1960 til han købte den den 1.-4.-1965, fra sine forældre, Johanne og Johannes Møller, gården har været i slægtens siden 1867 og nuværende ejer er 4. generation.

Ejendomsskyld 3.350.000. Areal 24,3 ha., heraf 0,5 ha. til rodsoneanlæg.

Stuehuset er opført i 1856 og gennemrestaureret flere gange. Kostalden er genopført efter en brand i 1986, det samme er tilfældet med laden, spaltstald fra 1940 er ombygget og ændret, senest i 1969, staklade og lagerrum er fra 1975-80 og maskinhus fra 1972, der er udendørs køresilo, gastæt silo og gylletank. Gården drives med en kvægproduktion på 60 årskøer, 80 ungdyr og 30 slagtekalve af racen SDM. Planteproduktionens salgsafgrøder er ærter, raps, kartofler og korn. På gården er der 3 traktorer, 1 mejetærsker, 1 markvandingsanlæg, 1 plansilo og varm lufts tørreri. Der er 1 fodermester og en fast medhjælper på gården.

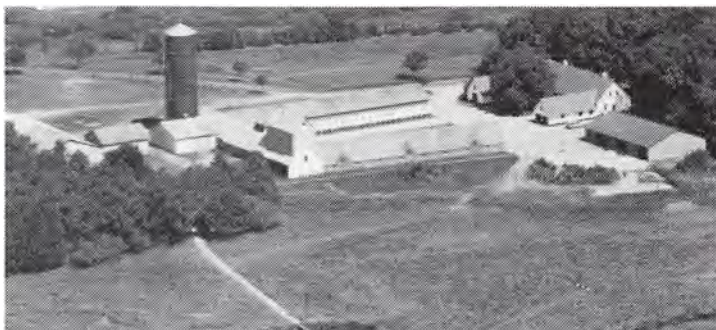

NR. KARSTOFTVEJ 32, "VEJBJERGGÅRD", 6933 KIBÆK. tlf 97-187099.

KNUD E. KNUDSEN, gårdejer, født den 9.-7.-1943, søn af Ester og Otto Knudsen, gift dn 27.-4.-1963 med Annelise Knudsen, rengøringsassistent, født den 23.-9.-1943, datter af Alvilda og Martin Kristensen.

Parret har børnene: Bruno, født den 25.-2.-1963, Birthe, født den 13.-11.-1966 og Britta, født den 6.-5.-1978.

K.E.K. er fabriksarbejder, han overtog gården den 15.-5.-1973 fra sin farbror Marius Knudsen, nuværende ejer er 4. generation på gården.

Ejendomsskyld 1.100.000. Areal 84 ha., heraf tilkøbt 33 ha., der er 1 ha. skov, 2 ha. eng og et gl. åleje.

Stuehuset er opført i 1885 og restaureret, senest i 1985. Kostalden fra 1922 er om- og tilbygget i 1965, svinestald opført 1959, lade 1965 og foderhus samme år, maskinhuset er fra 1953, der er 2 gylletanke. Gårdens besætning er på 12 slagtekalve af racen SDM og 1 hest af Islandsk race. Planteproduktionens salgsafgrøder er korn, raps, ærter og kartofler. På gården er der 3 traktorer, 1 mejetærsker, 1 markvandingsanlæg, 1 kartoffeloptager og 1 kornsilo. Der bruges maskinstation til en del af markarbejdet.

NYGÅRDSVEJ 3, KÆRHEDE, 7280 SDR. FELDING. tlf 97-198176.

HENNING KARSTENSEN, gårdejer, omtales under Skovbjergvej 27.

H.K. overtog gården den 1.-10.-1981 fra Thomas Barslund Jensen.

Ejendomsskyld 370.000. Areal 27 ha., heraf tilkøbt 22,5 ha.

Stuehuset er opført i 1870. Kostald og lade er fra 1870 og maskinhus fra 1988. Gården drives sammen med Skovbjergvej 27.

NYGÅRDSVEJ 6, KÆRHEDE, 7280 SDR. FELDING. tlf 75-347211.

SVEND JØRGENSEN, gårdejer, omtales under Solhjemvej 3.

S.J. overtog gården den 1.-4.-1987 fra Erik Søby Jensen.

Nygårdsvej 6' ejendomsskyld er 1.050.000. Areal 19,5 ha. Stuehuset er opført i 1973. Kostalden er fra 1982, desuden er der en gammel ko- og svinestald og en staklade. På gården er der opstaldet en del ungkreaturer. Gården drives sammen med Solhjemvej 3.



ODINSGÅRDSVEJ 3, "NY ODINSGAARD", ILDERHEDE, 7270 STAKROGE. tlf 75-347202. JENS ESBERN HANSEN, gårdejer, født den 17.-5.-1924, søn af Vilhelmina og Hans Peder Hansen, Øgelund, gift d. 19.-3.-1949 med Edith Kirstine Dørr født den 12.-6.-1927, datter af Karen Sofie og Anders Dørr, Højby. Parret har børnene: Karen, født den 18.-2.-1951, Vera, født den

16.-12.-1953, Sonja, født den 3.-9.-1957 og Gert, født den 11.-12.-1961.

J.E.H. overtog gården den 1.-3.-1949 fra Jens Vinding.

Ejendomsskyld 450.000. Areal 14 ha., heraf tilkøbt 5 ha. Der er frasolgt 2 ha.

Stuehuset er opført i 1927 og restaureret og tilbygget 1959. Kostald og lade er fra 1927, desuden er der maskinhus. Gården drives med en kvægproduktion på 8 årskøer, 4 ungdyr og 6 slagtekalve af racerne Jersey og Limosine, der produceres ca. 60 slagtesvin årligt. Planteproduktionens salgsafgrøder er kartofler. På gården er der 1 traktor, og der bruges maskinstation til en del af markarbejdet.

ODINSGÅRDSVEJ 5, "ODINSGAARD", ILDERHEDE, 7270 STAKROGE. tlf 75-347181.

BENT EIGIL LASSEN, gårdejer, født den 7.-1.-1941, søn af Meta og Laurids Lassen, Sdr. Felding, gift den 15.-7.-1967 med Oda Kjær Jeppesen født den 22.-8.-1940, datter af Kelly Kirstine og Overgård Kjær Jeppesen, Sdr. Felding.

Parret har børnene: Paw, født d.

19.-2.-1969, Majken, født den 13.-12.-1971, Regin, født den 18.-9.-1977 og Kelly, født den 24.-3.-1980.

B.E.L. har været i bestyrelsen for Sdr. Felding og senere Aaskov husmandsforening, han overtog gården den 6.-3.-1967 fra Hans Tage Lassen, gården har været i slægtens eje siden 1946.

Ejendomsskyld 1.350.000. Areal 40 ha., heraf tilkøbt 7 ha.

Stuehuset er opført i 1880 og gennemrestaureret og tilbygget senest, i 1973. Kostalden fra 1969 er om- og tilbygget flere gange, senest i 1975, laden er fra 1916 og maskinhuset fra 1976, der er foderhus, gylletank og indendørs køresilo. Gården drives med en kvægproduktion på 45 årskøer og 45 ungdyr, det er krydsninger mellem SDM og Jersey, desuden er der 4 heste. På gården er der 4 traktorer, 1 mejetærsker, 1 markvandingsanlæg, 1 plansilo og 1 proprinesyreanlæg. Der bruges maskinstation til en del af markarbejdet.



OLLINGHEDEVEJ 12, "DALGAARD", OLLING, 6933 KIBÆK. tlf 97-191355.

KNUD HOLGER MADSEN, gårdejer, født den 25.-4.-1938, søn af Martha. og Jakob



Madsen, Olling, gift den 25.-4.-1964 med Ruth Galmstrup Pedersen, sygeplejerske, født den 4.-5.-1939, datter af Kirstine og Søren Pedersen, Bøvling.

Ruth og Knud H. Madsen har børnene: Lone, født d. 18.-12.-1964, Jakob, født den 11.-7.-1966 og Anne Marie, født d. 28.-9.-1974.

K.H.M. har været på Haslev Landbrugsskole, han overtog gården

den 1.-4.-1963 fra sine forældre Martha og Jakob Madsen, Nuværende ejer er 4. generation på gården, som har været i slægtens eje siden 1884.

Ejendomsskyld 1.900.000. Areal 57 ha., heraf tilkøbt 43 ha., der er 1,5 ha. eng. Der er forpagtet 70 ha.

Stuehuset er opført i 1884 og gennemrestaureret flere gange. Slagtesvinestaldene er opført 1956, 1963, 1974 og 1977 og maskinhuset i 1980, desuden er der staklade, 2 foderhuse fra 1977, gylletank og gastæt silo. Gården drives med en SPF slagtesvineproduktion på 6000 slagtesvin årligt. Planteproduktionens salgsafgrøder er ærter, raps og korn. På gården er der 3 traktorer og 1 mejetærsker, og der anvendes staldvarme til opvarmning af stuehuset. Der er en fast medhjælper på gården og der bruges maskinstation til udkørsel af gødning.



OLLINGHEDEVEJ 19, "MOESGÅRD", OLLING, 6933 KIBÆK. tlf 97-191352.

KARLO KARSTENSEN, gårdejer, født den 4.-2.-1940, søn af Ninna og Mads Karstensen, Sdr. Felding gift den 4.-5.-1963 med Inger Kristensen født den 3.-5.-1943, datter af Thyra og Helveg Kristensen, Sdr. Felding.

Parret har børnene: Torben, født den 5.-10.-1963, Birgitte, født d. 23.-11.-1966 og Susanne, født d. 24.-9.-1969.

K.K. har været på Bygholm Landbrugsskole, han overtog gården i december 1972 fra Troels Hansen.

Ejendomsskyld 1.100.000. Areal 33 ha., heraf 2 ha. eng og skov Der er forpagtet 13 ha.

Stuehuset er opført i 1952. Desuden er der kostald, lade fra 1975 og garage. Gården drives med en kvægproduktion på 47 årskøer, 50 ungdyr og 25 slagtekalve af racen SDM. På gården er der 2 traktorer og 1 markvandingsanlæg. Der bruges maskinstation til markarbejdet.

OLLINGVEJ 14, "SOLVIG", AGERSIG, 6933 KIBÆK. tlf 97-191733.

HANS HANSEN SCHMIDT, gårdejer, født den 1.-5.-1953, søn af Ingeborg og Søren Hansen Schmidt, Øster Lindet, gift den 28.-5.-1977 med Hanne Ramskov Laursen, beskæftigelsesvejleder, født den 7.-1.-1955, datter af Mary og Helge Ramskov Laursen, Tarm.

Parret har sønnen Peter, født den 12.-7.-1978.

H.H.S. har været på Hammerum og Ladelund landbrugsskoler, han overtog gården den 15.-5.-1977 fra Ejner Nielsen.

Ejendomsskyld 850.000. Areal 27,5 ha., heraf 1 ha. eng og 1 ha. skov. Der er bortforpagtet 27,5 ha.

Stuehuset er opført i 1915, kostald 1952, ungdyrstald 1979, lade 1954 og maskinhus 1965, desuden er der gylletank. På gården er der 2 traktorer og 1 markvandingsanlæg samt halmfyr.

OLLINGVEJ 20, "NY OVERGAARD", PÅRUP, 6933 KIBÆK. tlf 97-191242.

MARTIN OVERGAARD MADSEN gårdejer, født den 8.-5.-1929, søn af Mette Kirstine og Henning Overgaard Madsen, Pårup, gift den 15.-11.-1958 med Emma Marie Nielsen, kontor- og butiksdannet, født den 29.-7.-1927, datter af Sørine Marie og Søren Nielsen, Olling.

Parret har børnene: Henning, født den 1.-2.-1960, Elsebeth, født den 1.-5.-1961 og Poul, født den 27.-3.-1966.

M.O.M. overtog gården den 1.-11.-1964 fra sine forældre, Mette og Henning O. Madsen, som opførte gården i 1924.

Ejendomsskyld 850.000. Areal 27 ha., heraf 1,5 ha. skov.

Stuehuset er opført i 1924 og restaureret og tilbygget flere gange. Kostalden fra 1924 er ombygget til sostald 1977, laden fra 1928 er delvis ombygget til svinestald i 1967 og maskinhuset er fra 1968. Gården drives med en svineproduktion på 40 årssøer, der sælges ca. 700 smågrise og 100 slagtesvin, desuden er der 73 hjorte på en hjortefarm beliggende Ollinghedevej 15. Planteproduktionens salgsafgrøder er ærter og raps. På gården er der 2 traktorer, 1 kornmagasin og anpartar i Rishøj Vindmøllelaug samt 1 kombifyr. Der bruges maskinstation til en del af markarbejdet.



OLLINGVEJ 57, "KJÆRGAARD", OLLING, 6933 KIBÆK. tlf 97-191942.

JOHANNES GAARSDAHL, gårdejer, født den 19.-4.-1912, søn af Katrine og Peder Gaarsdahl, Vorgod, gift den 27.-10.-1953 med Grete Lindhardt Kristensen, født den 13.-9.-1927, datter af Ellen og Christinus Christensen, Kibæk.

Parret har børnene: Trine, født den 8.-9.-1954, Søren, født den 11.-4.-1956, Eva, født den 12.-11.-1960, Ebbe, født den 11.-9.-1963 og Tage, født den 16.-2.-1968.

J.G. overtog gården den 19.-4.-1948 fra Johannes Kjær.

Ejendomsskyld 800.000. Areal 32 ha., heraf tilkøbt 4 ha. og der er 2 ha. skov.

Stuehuset er opført i 1878 og gennemrestaureret og tilbygget flere gange, kostalden er opført 1954. Den gamle kostald fra 1912 er ombygget til svine- og kalvestald, derudover er der svinestald, halmfyr, en garage er fra 1930 og lade fra 1912. Gården drives med en svineproduktion på 4 årssøer, der produceres ca. 80 slagtesvin årligt, og desuden er der 5 ammekøer, 5 ungdyr og 10 slagtekalve, en del slagtekalve købes. Planteproduktionens salgsafgrøde er ærter. På gården er der 2 traktorer, 1 tårnsilo, 1 varm lufts tørreri og halmfyr. Der bruges maskinstation til en del af markarbejdet.



OLLINGVEJ 61, OLLING, 6933 KIBÆK. tlf 97-192004.

JØRGEN CHRISTIAN KRISTENSEN, gårdejer, født den 22.-1.-1955, søn af Magda og Tage Dynes Kristensen, Karstoft, gift den 31.-10.-1981 med Jette Bilberg Olesen, køkkenleder, født den 5.-5.-1959, datter af Erna og Johannes Olesen, Troldhede. Parret har børnene: Elisabeth, født den 15.-4.-1984 og Torben, født den 4.-3.-1986.

J.C.K. har været på Hammerum Landbrugsskole, han overtog gården den 1.-9.-1981 fra Mina Thomsen.

Ejendomsskyld 1.400.000. Areal 35 ha., heraf 1 ha. eng.

Stuehuset er opført i 1930 og gennemrestaureret flere gange. Kostalden er ombygget til sostald i 1984, samme år blev der bygget klimastald. Slagtesvinestald opført 1978,



laden er ombygget til sostald i 1986 og foderhuset er opført samme år, desuden er der maskinhus, gylletank og gastæt silo. Gården drives med en svineproduktion på 115 MS årssøer, der sælges både smågrise og slagtesvin. Planteproduktionens salgsafgrøder er ærter og raps. På gården er der 1 traktor og der er anparter i Rishøj Vindkraft. Der bruges maskinstation til en del af markarbejdet.

OLLINGVEJ 63, OLLING, 6933 KIBÆK. tlf 97-191724.

ARNE JØRGENSEN, husmand, født den 25.-9.-1930, søn af Klara og Gustav Jørgensen, Stenstrup, gift den 20.-7.-1957 med Henny Elise Nielsen, født d. 12.-12.-3.-1934, datter af Mette og Knud Nielsen, Sdr. Felding.

Parret har børnene: Bente, født den 4.-6.-1959 og Frank født den 25.-11.-1962.

A.J. overtog gården den 11.-6.-1957 fra Hans Kær Simonsen.

Ejendomsskyld 420.000. Areal 10,6 ha.

Stuehuset er opført omkring 1900 og gennemrestaureret flere gange. Kostalden er opført 1917 og stakladen i 1960, desuden er der 1 maskinhus. Gården drives med en kvægproduktion på 12 årskøer, 5 ungdyr og 12 slagtekalve af racen Jersey, desuden produceres der ca. 100 slagtesvin årligt. På gården er der 2 traktorer, og 1 plansilo. Der bruges maskinstation til en del af markarbejdet.



OVER SILSTRUPVEJ 5, "VESTERGAARD", SILSTRUP, 6933 KIBÆK. tlf 97-196226.

ARNE PEDERSEN, gårdejer, født den 9.-10.-1933, søn af Lone og Harald Pedersen, Skarrild, gift den 20.-11.-1966 med Ella Jepsen, født den 27.-4.-1943, datter af Kelly og Overgård Kjær Jepsen, Sdr. Felding.

Parret har børnene: Martin, født den 11.-11.-1967 og Jørgen, født den 16.-6.-1969.

A.P. har været på Dalum Landbrugsskole, han er kredsformand for Aaskov Husmandsforening og han har været amtsformand for R.A. husmandsforening og Herningegnens Hejeriselskab, han er desuden i repræsentantskabet for Hedeselskabet og for Statens Husdyrbrug for helårsforsøg. Han overtog gården den 1.-11.-1966 fra sine forældre, Lone og Harald Pedersen, som købte gården i 1943.

Ejendomsskyld 1.500.000. Areal 38,3 ha., heraf tilkøbt 15 ha. Der er forpagtet 19 ha. Stuehuset er opført 1977, kostald 1972, lade 1977 og maskinhus 1985, der er 2 uden-dørs køresiloer. Gården drives med en kvægproduktion på 48 årskøer, 60 ungdyr og 30 slagtekalve af racen SDM. Planteproduktionens salgsafgrøder er ærter, raps og korn. På gården er der 2 traktorer, 1 mejetærsker og 1 markvandingsanlæg. Der er en fast medhjælper på gården og der bruges en del maskinstation.

OVERTARPVEJ 2, "BAKKEGAARD", TARP, 7280 SDR. FELDING. tlf 97-198286.

KRISTIAN BØNDERGAARD, gårdejer, født den 2.-12.-1942, søn af Margrethe og Peter Bøndergaard, Sdr. Felding, gift den 22.-5.-1965 med Anna Jensen, køkkenassistent født den 12.-3.-1943, datter af Jenny og Arne Jensen, Overby.

Parret har børnene: Henrik, født den 7.-3.-1966 og Steen, født den 15.-11.-1970.

K.B. overtog gården den 1.-1.-1972 fra sine forældre, Margrethe og Peter Bøndergaard, nuværende ejer er 4. generation på gården

Ejendomsskyld 1.400.000. Areal 23 ha., heraf 2 ha. eng. Der er forpagtet 15 ha.

Bakkegaards stuehus er opført i 1961. Kostalden er om- og tilbygget flere gange, senest i 1979, ungdyrstalde opført i 1973 og 1979, kalvestald 1981, laden er ombygget til roehus i 1979 og maskinhuset er fra 1976. Der er indendørs køresilo og gylletank. Gården drives med en kvægproduktion på 38 årskøer, 40 ungdyr og 20 slagtekalve af racen SDM, desuden er der 2 ammekøer af racen Charolais. Planteproduktionens salgsafgrøder er ærter og korn. På gården er der 4 traktorer, 1 mejetærsker, 1 markvandingsanlæg og halmfyr. Der bruges maskinstation til en del af markarbejdet.

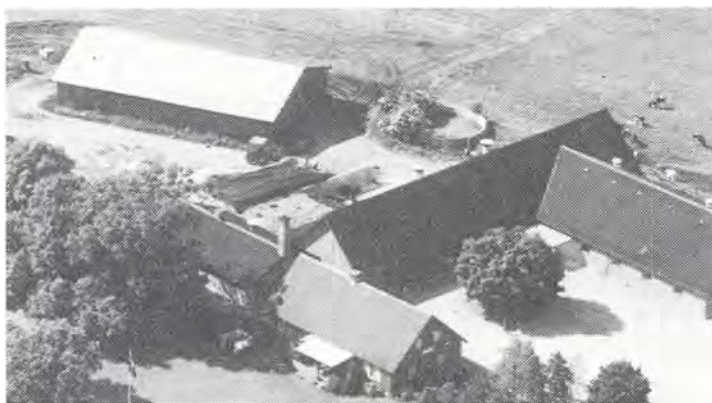

PÅRUPVEJ 14, ASSING, 6933 KIBÆK. tlf 97-191109.

NIELS JAKOBSEN, landmand, født den 16.-3.-1925, søn af Maren og Mads Christian Jakobsen, Odderup, gift den 7.-5.-1955 med Elsig Jakobsen, født den 16.-2.-1935, datter af Nora og Niels Jakobsen, Ølgod.

Parret har børnene: Poul Jørgen, født den 26.-2.-1956, Ejgild, født den 27.-5.-1958, Uffe, født den 29.-6.-1959 og Ditlev, født den 26.-3.-1969.

N.J. overtog gården den 1.-12.-1958 fra Aksel Skjærbæk.

Ejendomsskyld 940.000. Areal 17 ha., heraf tilkøbt 8 ha. Der er frasolgt 5 ha.

Stuehuset er opført i 1872 og gennemrestaureret flere gange. Kostalden er om- og tilbygget flere gange senest i 1961, maskinhuset er opført 1969 og desuden er der gylletank. Gården drives med en slagtesvineproduktion på 400 stk. årligt. Planteproduktionens salgsafgrøder er ærter og raps. På gården er der 2 traktorer, 1 mejetærsker, 1 markvandingsanlæg og 1 halmfyr. Der bruges maskinstation til en del af markarbejdet.



PÅRUPVEJ 16, "BAKKEGAARD", PÅRUP, 6933 KIBÆK. tlf 97-192252.

KURT KR. NIELSEN, gårdejer, født den 7.-6.-1952, søn af Martha og Henry Nielsen, Lind, gift d. 15.-10.-1983 med Bitten Holm Wæhrens, hjemmehjælper, født den 8.-11.-1955, datter af Edel og Kaj Holm Wæhrens, Bindslev. Parret har børnene: Simon, født d. 31.-7.-1985, Kenneth og Hans

Kristian, født den 28.-3.-1989.

K.K.N. har været på Hammerum Landbrugsskole, han overtog gården den 11.-9.-1986 fra Ove Nielsen.

Ejendomsskyld 1.200.000. Areal 23 ha. Der er forpagtet 11,5 ha.

Stuehuset er opført i 1914 og gennemrestaureret flere gange. Kostalden fra 1947 er ombygget i 1973, hønsehuset fra 1947 er ombygget til kalvestald i 1975, den gamle lade er ombygget til kostald, kombineret maskinhus og lade er fra 1976, der er uden-dørs køresilo og gylletank. Gården drives med en kvægproduktion på 65 årskøer og 70 ungdyr af racen Jercey. Planteproduktionens salgsafgrøde er hvede. På gården er der 2 traktorer, 1 vandingsanlæg, 1 roeoptager med tank og der anvendes staldvarme til opvarmning af stuehuset. Der bruges maskinstation til en del af markarbejdet og der er en skoledreng til hjælp.

PÅRUPVEJ 18, "LYSMARK", PÅRUP, 6933 KIBÆK. tlf 97-191407.

BJARNE SKOVGAARD, gårdejer, født den 22.-11.-1940, søn af Johanne og Ejner Jensen, Egtved, gift den 25.-6.-1966 med Bente Amby, lærer, født den 17.-11.-1942, datter af Esther og Holger Amby, Resen.



Bente og Bjarne Skovsgaard har børnene: Henriette, født d. 29.-3.-1968, Torben, født den 7.-10.-1970 og Marianne, 20.-5.-1975. B.S. har været på Hammerum Landbrugsskole, og er medlem af bestyrelsen for Aaskov Landboforening. Han overtog gården den 1.-5.-1968 fra Ernst Østergård.

Ejendomsskyld 1.590.000. Areal 28,5 ha., heraf tilkøbt 14 ha., jorden skal lægges under Pårupvej 18 og bygningerne frasælges. Ejendomsskylden er 650.000 på det tilkøbte og der er 2 ha. eng. Der er forpagtet 110 ha.

Stuehuset er opført i 1927 og gennemrestaureret flere gange, senest i 1982. Kostalden fra 1927 er ombygget til goldsostald i 1987, farestald opført 1972 og gennemrestaureret i 1987, goldstald opført 1984, klimastald 1987, 1976 og 1974, der er gylletank og gastæt silo. Gården drives med en svineproduktion på 210 MS årssøer, der sælges ca. 4200 smågrise, desuden er der 2 får. Planteproduktionens salgsafgrøder er ærter, raps, frøgræs, spindehør, kartofler, roer og korn. På gården er der 4 traktorer, 1 mejetærsker, 1 markvandingsanlæg og kombifyr. Der er en fast medhjælper samt lidt løs hjælp på gården.



PÅRUPVEJ 19, "MOSEGÅRD", PÅRUP, 6933 KIBÆK. tlf 97-191426.

LEO RASMUSSEN, gårdejer, født den 19.-4.-1942, søn af Anne og Emil Rasmussen, Kibæk, gift den 21.-4.-1965 med Grethe Kjærsgis født den 31.-8.-1945, datter af Agnes og Christian Kjærsgis, Kibæk.

Parret har børnene: Hanne, født den 3.-11.-1965, Jens Thomas, født den 3.-7.-1967, Anne Mette,

født den 24.-2.-1971, Niels Chr., født den 19.-4.-1975 og Mads, født den 18.-9.-1981. L.R. er formand for Herning og Omegns Eksportmarked, han overtog gården den 1.-10.-1969 fra sin far, Emil Rasmussen.

Ejendomsskyld 1.800.000. Areal 69 ha., heraf tilkøbt 28 ha., heraf 8 moseparceller, der er 6 ha. eng og der er forpagtet 32 ha. fra en søn.

Stuehuset er opført i 1902 og gennemrestaureret og tilbygget flere gange. Kostalden er opført 1965, kalvestald 1979, ungdyrstald 1920, lade 1972 og maskinhuse 1967 og 1981. Gården drives med en kvægproduktion på 35 årskøer, 40 ungdyr og 18 slagtekalve af racen SDM, svineproduktionen er på 10 årssøer, der produceres ca. 200 slagtesvin årligt. Planteproduktionens salgsafgrøder er ærter, raps, frøgræs og korn. På gården er der seks traktorer, 3 mejetærskere, 2 markvandingsanlæg, 1 plansilo, 1 tårnsilo og 1 varm lufts tørreri. Der anvendes staldvarme til opvarmning af stuehuset. Der er en fast- og en løs medhjælper på gården, som drives sammen med Pårupvej 44 og Assingvej 5.

PÅRUPVEJ 21, "RØRENGGÅRD", PÅRUP, 6933 KIBÆK. tlf 97-194194.

POUL ERIK PEDERSEN, gårdejer, født den 8.-8.-1944, søn af Anna og Otto Ahle Pedersen, Troldhede, gift den 8.-8.-1970 med Else Hovaldt, ekspidient, født den 12.-11.-1947, datter af Stinne og Henning Hovaldt, Klokkeholm.

Parret har børnene: Heidi, født den 15.-3.-1973 og Susanne, født den 26.-1.-1976.

P.E.P. har været på Grindsted Landbrugsskole, han overtog gården den 15.-7.-1970 fra sin bror, Peder M. Pedersen, gården har været i slægtens eje siden 1888.

Rørenggårds ejendomsskyld er 1.500.000. Areal 25,7 ha. Der er forpagtet 15 ha.

Stuehuset er opført i 1930 og gennemrestaureret i 1978. Kostalden er ombygget til kalvestald i 1968, kostald fra 1955 er tilbygget i 1980, den gamle hestestald er ombygget til garage og kalvestald, lade opført 1918, maskinhus 1977 og foderhus i 1980, der er udendørs køresilo og gylletank. Gården drives med

en kvægproduktion på 52 årskøer, 52 ungdyr og 30 slagtekalve af racerne SDM og en del krydsningsdyr. På gården er der 2 traktorer og 1 markvandingsanlæg. Der er en fast medhjælper og der bruges en del maskinstation.



PÅRUPVEJ 23, "DALGAARD",  
PÅRUP, 6933 KIBÆK. tlf 97-  
194293.

KARLO TROELSEN, gårdejer,  
født den 3.-1.-1948, søn af Tho-  
mine og Jens Nørgaard Troelsen,  
Feldborg, gift den 9.-3.-1973  
med Aase Dahl Nielsen, husmor,  
født den 20.-2.-1953, datter af  
Hilda og Harry Dahl Nielsen,  
Vejrum.

Parret har børnene: Tove, født  
den 17.-9.-1974, Lars, født den  
5.-11.-1975 og Maja, født den

19.-1.-1978. K.T. har været på Hammerum Landbrugsskole, han overtog gården den 1.-2.-1973 fra Hans Arne Svendsen.

Ejendomsskyld 1.100.000. Areal 26,4 ha. Der er forpagtet 6 ha.

Stuehuset er opført i 1910 og gennemrestaureret flere gange. Kostalden er opført i 1967, kalvestald 1969, lade 1910 og maskinhus 1976, der er udendørs køresilo og gylletank. Gården drives med en kvægproduktion på 22 årskøer, 21 ungdyr og 80 slagtekalve, der indkøbes en del tyrekalve til opfødning, besætningen er af racen SDM, desuden produceres der ca. 150 slagtesvin. Planteproduktionens salgsafgrøde er industrikartofler. På gården er der 3 traktorer, 1 markvandingsanlæg, 1 plansilo og 1 varmluftstørreri og der anvendes staldvarme til opvarmning af stuehuset. Der bruges maskinstation til en del af markarbejdet.

PÅRUPVEJ 24, "MELDGAARD",  
PÅRUPGÅRDENE, 6933 KIBÆK.  
tlf 97-191218.

LARS CHRISTIAN MELDGAARD  
gårdejer, født den 15.-4.-1946,  
søn af Ella og Niels Meldgaard,  
Kibæk, gift den 30.-5.-1975 med  
Lilly Rigtrup, køkkenleder, født  
den 10.-6.-1954, datter af Jenny  
og Severin Rigtrup, Aulum.

Parret har børnene: Niels Chri-  
stian, født d. 24.-7.-1978, Hans  
Peder, født den 23.-6.-1982 og Knud Erik, født den 2.-2.-1987.

L.C.M. har været på Hammerum Landbrugsskole, han overtog gården den 11.-12.-1972 fra sin far, Niels Meldgaard, nuværende ejer er 4. generation på gården.

Ejendomsskyld 1.050.000. Areal 36,5 ha., heraf 4 ha. eng og mose. Der er forpagtet 5 ha.

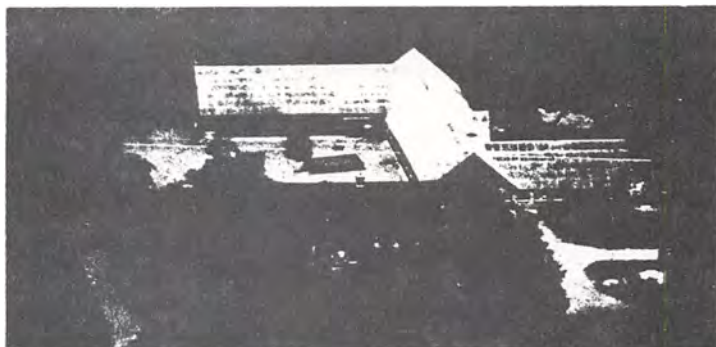



Stuehuset er opført i 19601 og gennemrestaureret i 1975. Kostald, lade og maskinhus er opført 1957 og svinestald er ombygget til spaltstald i 1979. Gården drives udelukkende med planteproduktion bestående af ærter, raps, hvede og byg. På gården er der 2 traktorer, 1 markvandingsanlæg, 1 plansilo, 1 varmluftstørreri og halmfyr. Der bruges maskinstation til høst.

PÅRUPVEJ 26-28, "VESTERGAARD", PÅRUP, 6933 KIBÆK. TLF 97-191386.

JENS SKJÆRBÆK, gårdejer, født den 27.-12.-1942, søn af Mie og Christian Skjærbæk, Pårup, gift den 25.-2.-1967 med Jonna Aaen Jensen, sparekasse-assistent, født den 23.-3.-1947, datter af Irene og Vilhelm Jensen, Herning.



Parret har børnene: Lene, født

den 4.-8.-1967, Jens Christian, født den 1.-8.-1968 og Anette, født den 28.-3.-1973.

J.S. overtog gården den 1.-8.-1967 fra sine forældre Mie og Christian Skjærbæk, nuværende ejer er 3. generation på gården, som kom i slægtens eje omkring 1890.

Ejendomsskyld 1.800.000. Areal 83 ha., heraf 8 ha. hede, skov og kulgrave. Der er forpagtet 34 ha.

Stuehuset er opført i 1971. Kostalden fra 1949 er ombygget til sostald i 1973, fodermesterboligen er restaureret og tilbygget samme år, desuden er der hestestald, 1 lade fra 1951 og 2 maskinhuse fra 1973 og 1989. Gården drives udelukkende med planteproduktion bestående af kartofler, ærter, raps, frøgræs og korn. På gården er der 4 traktorer, 2 mejetærskere, 3 markvandingsanlæg, 1 rendegraver, 1 plansilo, 1 varm lufts tørreri, 1 halmfyr og anparter i Rishøj Vindmøllelaug. Der er 1 fast medhjælper og der drives maskinstation på gården, som drives sammen med Nr. Viumvej 36 A.

PÅRUPVEJ 32, "SOFIELYST", PÅRUP, 6933 KIBÆK. tlf 97-191318.

BENT HEDE, gårdejer, født den 14.-10.-1940, søn af Karoline og Jens Hede, Pårup, gift den 3.-11.-1962 med Inga Dinesen, født den 21.-9.-1942, datter af Julie og Sigfred Dinesen, Knudmose. Parret har børnene: Linda, født den 15.-8.-1963, Jan, født den 5.-9.-1965 og Marianne, født den 31.-10.-1977.

B.H. har været på Læggård Landbrugsskole, han er i bestyrelsen for Brande Kartoffelmelsfabrik, og for DLG Midt/Vest. Han overtog gården den 1.-11.-1964 fra sine forældre, Karoline og Jens Hede, som købte gården i 1927.

Ejendomsskyld 2.100.000. Areal 78 ha., heraf tilkøbt 25 ha., der er 14 ha. skov, plantage og mose. Der er forpagtet 20 ha.

Stuehuset er opført i 1900 og gennemrestaureret flere gange. Kostald, spaltstald og kalvestald er i 1985 ombygget til svinestalde, bl.a slagtesvinestald. Maskinhusene er fra 1970 og 1982, det ene anvendes som kartoffelhus, laderne er fra 1900 og 1987. Gården drives med en slagtesvineproduktion på 1400 stk. årligt. Planteproduktionens salgsafgrøder er kartofler, raps, ærter og korn. På gården er der 2 traktorer, 1 markvandingsanlæg, 1 halmfyr og anparter i Rishøj Vindkraft. Der bruges maskinstation til høst.

PÅRUPVEJ 40, "AALYKKEGAARD" PÅRUP, 6933 KIBÆK. tlf 97- 194041.

JOHANNES MARIUS PEDERSEN, gårdejer, født den 1.-1.-1929, søn af Anna og Jens Peder Pedersen, Ejstrup, gift den 11.-9.-1954 med Nanna Holk Andersen, født den 3.-6.-1932, datter af Magna og Martin Andersen, Nr. Vium. Parret har børnene: Jens Martin, født den 12.-7.-1955, Anna Magna, født den 8.-12.-1957, Mona Holk, født den 4.-4.-1962 og Finn Otto, født den 15.-6.-1968 og død den 25.-10.-1969.

J.M.P. ovetog gården den 16.-8.-1954 fra Kristian Vestertoft.

Ejendomsskyld 650.000. Areal 27,5 ha., heraf 3,5 ha. eng.

Aalykkegaards stuehuset er opført i 1909 og restaureret flere gange. Kostald og lade er fra 1965, hønsehus er ombygget til maskinhus i 1966 og 1 nyt maskinhus er fra 1968. Gården drives med en kvægproduktion på 18 årskøer, 18 ungdyr og 8 slagtekalve af racen SDM, svinproduktionen er på 9 årssøer og der produceres ca. 170 slagtesvin. Planteproduktionens salgsafgrøde er raps.

På gården er der 2 traktorer, 1 mejetærsker, 1 markvandingsanlæg, 1 tårnsilo og 1 kold lufts tørreri. Der bruges maskinstation til en del af markarbejdet.



Gården drives sammen med Pårupvej 19.

PÅRUPVEJ 44, "LYNGHOLM", PÅRUP, 6933 KIBÆK. tlf 97-191426.

LEO RASMUSSEN, gårdejer, omtales under Pårupvej 19.

L.R. overtog gården den 20.-3.-1982 fra Mads Henrik Nielsen.

Ejendomsskyld 600.000. Areal 17 ha.

Stuehuset er opført i 1925 og restaureret flere gange. Kostalden er opført 1925, svinestald 1960, lade 1935 og maskinhus 1987.

RONNUMVEJ 1, KARSTOFT, 6933 KIBÆK. tlf 97-196303.

HENNING LUNDGÅRD HANSEN, landmand født den 10.-11.-1945, søn af Anna og Georg Hansen, Ulkind, gift den 25.-3.-1972 med Meta Jakobsen, født den 6.-2.-1945, datter af Helga og Jørgen Jakobsen, Kærby.

H.L.H. er udlært mekaniker, han overtog gården den 1.-11.-1971 fra Arne Jensen.

Ejendomsskyld 800.000. Areal 27 ha., heraf 2,5 ha. eng. Der er forpagtet 11 ha. Stuehuset er opført i 1917 og restaureret flere gange. Kostalden er tilbygget i 1957, spaltstald opført 1976, lade 1925 og maskinhus 1974, desuden er der 1 svinestald. Gården drives med en slagtekalveproduktion på 110 stk. af racen SDM, desuden produceres der ca. 30 slagtesvin årligt. Planteproduktionens salgsafgrøder er raps og ærter. På gården er der 4 traktorer, 1 markvandingsanlæg, 1 mejetærsker, 1 tårndilo og 1 varm lufts tørreri. Der bruges maskinstation til en del af markarbejdet.



RONNUMVEJ 5, RONNUM, 6933 KIBÆK. tlf 97-196189.

GUNNAR ERIKSEN, landmand, født den 13.-11.-1916, søn af Berta og Kristian Eriksen, Ronnum, gift den 20.-11.-1945 med Gudrun Jørgensen, født den 12.-8.-1926, død den 14.-10.-1958, datter af Kristiane og Mourits Jørgensen, Hvejsel.

Parret har datteren: Henny, født den 3.-12.-1947.

G.E. overtog gården den 1.-11.-1939 fra Magnus Ostensen.

Ejendomsskyld 300.000. Areal 15 ha., heraf 1 ha. beplantning. 4 ha. er bortforpagtet.



Ronnumvej 5's stuehus og kostald er opført i 1924, der er tilbygget roehus og silo i 1962, hønsehus opført 1947, stakladen er ombygget til maskinhus i 1967, ladden er fra 1952 og maskinhuset fra 1959. Gårdens besætning er på 5 ammekøer, 6 ungdyr og 2 slagtekalve af racen Limosine. På gården er der 3 traktorer, 1 tårnsilo, 1 varm lufts tørreri og 1 træfyr. Der bruges maskinstation til en del af markarbejdet.



RONNUMVEJ 6, "ENGEBJERGGAARD", RONNUM, 6933 KIBÆK. tlf 97-196109.

POUL BANK CHRISTENSEN, gårdejer, født den 31.-12.-1950, søn af Frida og Aage Christensen, Brande, gift d. 27.-12.-1976 med Grete Lund, plejehjemsassistent født den 3.-12.-1954, datter af Anna Marie og Anders Lund, Ikast.

Parret har børnene: Brian, født den 9.-8.-1977, Mona, født den

27.-4.-1979 og Tommy, født den 17.-10.-1984.

P.B.C. har været på Hammerum Landbrugsskole, han er medlem af kvægbrugsudvalget i Aaskov Husmandsforening og medlem af skolenævnet ved Skarrild Skole, han overtog gården den 1.-12.-1975 fra sine forældre, Frida og Aage Christensen, som købte den i 1939.

Ejendomsskyld 1.700.000. Areal 26 ha., heraf tilkøbt 4 ha., der er 1 ha. mose. Der er forpagtet 35 ha.

Stuehuset er opført i 1926 og gennemrestaureret og tilbygget i 1983. Gården nedbrændte i 1982 og blev genopført med kostald, spædekalkvestald og foderhus i 1983, spaltestalden er opført 1977 og maskinhus 1987, der er gylletank. Gården drives med en kvægproduktion på 62 årskøer, 75 ungdyr og 35 slagtekalve af racen SDM, desuden er der 1 hest. Planteproduktionens salgsafgrøder er maltbyg, ærter og raps. På gården er der 5 traktorer, 1 mejetærsker, 1 markvandingsanlæg, 1 plansilo og 1 kold lufts tørreri. Der er en fast medhjælper på gården, og der bruges en del maskinstation.

RONNUMVEJ 7, "VESTERGAARD" RONNUM, 6933 KIBÆK. tlf 97-196224.

BENT ANDERSEN, gårdejer, født den 16.-12.-1936, søn af Olga og Konrad Andersen, Nr. Snede, gift den 12.-11.-1958 med Marie Andersen født den 28.-1.-1939, datter af Kirstine og Peder Andersen, Nr. Snede.

Parret ha. børnene: Jørn, født d. 3.-5.-1959 og Jan, født den 7.-8.-1963.

B.A. er i forretningsudvalget for DLG, og har været i repræsentatskabet for MD Food, han overtog gården den 15.-4.-1965, fra Gorm Pedersen, ved købet var ejendomsvurderingen 250.000. Ejendomsskyld 1.150.000. Areal 65 ha., heraf tilkøbt 18,5 ha., der er 10 ha. som er tilplantet.



Stuehuset er opført omkring 1900 og gennemrestaureret flere gange. Kostalden fra 1970 er tilbygget i 1979, laden er fra 1973, desuden er der 1 halvtag som maskinhus og der er 1 værksted, og 1 gylletank. Gården drives med en kvægproduktion på 30 årskøer, 35 ungdyr og 15 slagtekalve af blandet race. Planteproduktionens salgsafgrøder er ærter, raps og fabrikskartofler. På gården er der 4 traktorer, 1 mejetærsker, 1 markvandingsanlæg, 1 plansilo, 1 varm lufts tørreri og 1 halmfyr. Der bruges maskinstation til en del af markarbejdet og der er en skoledreng til hjælp.

RONNUMVEJ 8, "TRANEKJÆR",  
RONNUM, 6933 KIBÆK. tlf 97-  
187118.

JOHANNES SØRENSEN, gårdejer, født den 8.-3.-1928, søn af Karoline og Søren Sørensen, Ronnum.

J.S. har været på Vinding Husmandsskole, han overtog gården den 1.-1.-1968 fra Egon Sørensen, gården er udstykket fra bedstefaderens ejendom i 1918 som statshusmandsbrug.

Ejendomsskyld 480.000. Areal 21 ha., heraf tilkøbt 3 ha.

Stuehus, stald og lade er opført i 1918, laden er tilbygget i 1980 og der er 1 halvtag som maskinhus. Gårdens besætning er på 2 årssøer og der produceres ca. 40 slagtesvin, desuden er der 10 ammekøer, 2 ungdyr og 20 slagtekalve af racen Charolais. Planteproduktionens salgsafgrøder er korn, roer og græs. På gården er der 3 traktorer, 2 mejetærskere, 1 markvandingsanlæg, 1 plansilo og 1 varm lufts tørreri. Der bruges lidt maskinstation.



RONNUMVEJ 9, "KARUSEGAARDEN",  
RONNUM, 6933 KIBÆK.  
tlf 97-196418.

HANS HOLBÆK ANDERSEN, gårdejer, født den 17.-1.-1961, søn af Else Kirstine og Hans Marinus Andersen, Give.

H.H.A. har været på Grindsted Landbrugsskole 2 gange, han overtog gården den 13.-3.-1985 fra Niels Dahl.

Ejendomsskyld 1.000.000.

Areal 36,5 ha., heraf 5 ha. eng og skov.

Stuehuset er opført i 1800 og restaureret flere gange. Kostalden er ombygget til ungdyrstald i 1985, samme år blev der bygget lade og maskinhus, svinestalden fra 1969 er ombygget til kostald i 1979, der er foderhus, udendørs køresilo og gylletank. Gården drives med en kvægproduktion på 50 årskøer, 45 ungdyr og 25 slagtekalve af racerne RDM og Jersey. Planteproduktionens salgsafgrøder er ærter og korn. På gården er der 2 traktorer, 1 markvandingsanlæg og 2 fodersiloer. Der bruges maskinstation til en del af markarbejdet.

RÆVEHØJVEJ 2, "DAMGAARD", ALBÆKHEDE, 6933 KIBÆK. tlf 97-191220.

HENRY MØLLER PEDERSEN, gårdejer, født den 14.-11.-1930, søn af Kirstine og Peder Mouritsen Pedersen, Albækhede, gift den 15.-6.-1957 med Ingrid Hansen, født den 26.-9.-1936, datter af Karen og Hans Hansen, Kibæk.

Parret har børnene: Else, født den 25.-9.-1960 og Alis, født den 2.-2.-1965.

H.M.P. overtog gården den 1.-7.-1957 fra sine forældre, Kirstine og Peder M. Pedersen, som købte gården omkring 1900.

Ejendomsskyld 950.000. Areal 26 ha.



Rævehøjvej 2's stuehuset er opført omkring 1890 og restaureret flere gange. Kostalden er opført 1965, lade 1970 og maskinhus 1951. Gården drives med en kvægproduktion på 18 årskøer, 20 ungdyr og 10 slagtekalve af racen RDM. Planteproduktionens salgsafgrøde er korn. På gården er der 2 traktorer og andel i mejetærsker. Gården drives uden fremmed arbejdskraft.



RÆVEHØJVEJ 3, "FJORDVANG", ALBÆKHEDE, 6933 KIBÆK. tlf 97-194220.

EGON FLØE PEDERSEN, gårdejer, født den 5.-3.-1940, søn af Agnes og Peder M. Pedersen, Pårup, gift den 28.-5.-1965 med Ruth Nørgård Mikkelsen, husmor, født den 25.-1.-1943, datter af Esther og Aage Mikkelsen, Kibæk.

Parret har børnene: Ivan, født den 24.-7.-1967, Steen, født den 14.-5.-1971 og Per, født den 17.-10.-1972.

E.F.P. har været på Midtjyllands Landbrugsskole, han overtog gården den 5.-3.-1965 fra Sine Fjord Milthersen, gården har været i familien siden 1930.

Ejendomsskyld 1.450.000. Areal 37 ha., heraf tilkøbt 13,5 ha. og der er 1 ha. mose. Stuehuset er opført i 1976. Kostalden er moderniseret i 1978 og samme år blev der bygget maskinhus og lade, der er udendørs køresilo. Gården drives med en kvægproduktion på 40 årskøer, 40 ungdyr og 20 slagtekalve af racen SDM. Planteproduktionens salgsafgrøder er ærter og korn. På gården er der 3 traktorer, 1 markvandingsanlæg og 1 fodersilo. Der er en fast medhjælper og der bruges en del maskinstation.

RÆVEHØJVEJ 5, "VESTERGÅRD" ALBÆKHEDE, 6933 KIBÆK. tlf 97-194094.

ANDERS KOUSGAARD, gårdejer, født den 12.-9.-1919, søn af Marie og Kristen Kousgaard, Albækhede, gift den 16.-7.-1948 med Karen Svendsen, født den 19.-6.-1923, datter af Marianne og Clemmen Svendsen, Sørvad. Parret har børnene: Kristen, født den 12.-4.-1950 og Marie, født den 23.-3.-1953.



A.K. har været på Hammerum Landbrugsskole, han overtog gården den 1.-7.-1948 fra sine forældre, Marie og Kristen Kousgaard, gården blev i 1909 opført på den bare hede af en faster. Areal 19,5 ha.

Stuehuset er opført i 1930. Kostalden fra 1909 er tilbygget senest i 1954, hønsehus opført 1956, laderne fra 1909 er tilbygget flere gange senest i 1941 og maskinhusene er fra 1941 og 1964. Gården drives udelukkende med planteproduktion. På gården er der 1 traktor, andel i mejetærsker og 1 kornsilo. Gården drives uden fremmed arbejdskraft.

RÆVEHØJVEJ 7, "ALBÆKHEDE-GAARD", ALBÆKHEDE, 6933 KIBÆK. tlf 97.-194072.

KRISTIAN DALAGER, gårdejer, født den 29.-1.-1912, søn af Ane Kirstine og Jens Dalager, Albækhe- hede, gift den 4.-11.-1941 med Ingrid Jørgensen, født den 11.-3.-1921, datter af Karla og Karl Jørgensen, Skarrild.

Parret har børnene: Kaj, født d. 21.-12.-1942, Arne, født den 4.-4.-1944, Jens, født den 2.-10.-1947, Ole født den 26.-8.-1951 og Karen født den 30.-8.-1955.

K.D. overtog gården den 1.-10.-1952 fra Peder Dalager, gården har været i slægtens eje siden 1904.

Ejendomsskyld 650.000. Areal 20,1 ha. Stuehuset er opført 1912, kostalden 1911, lade 1910 og maskinhus 1966. Gården drives udelukkende med planteproduktion bestående af ærter, raps, korn og roer. På gården er der 2 traktorer, andele i mejetærsker og 1 kornmagasin. Gården drives uden fremmed arbejdskraft.



RÆVEHØJVEJ 8, ALBÆKHEDE , 6933 KIBÆK. tlf 97-194361.

VAGNER NIELSEN, gårdejer, født den 10.-11-1953, søn af Ella og Alfred Nielsen, Troldhede, bor sammen med Rita Annelise Lund, hjemmesyerske, født den 1.-5.-1951, datter af Sylvia og Viggo Vinding, Vejle.

Parret har børnene: Henning, født den 4.-8.-1968, Torkild, født den 21.-2.-1971, Morten, født den 8.-11.-1974, Allan, født den 23.-3.-1979 og Lene, født den 18.-6.-1982. V.N. overtog gården den 1.-12.-1975 fra Elly og Johannes Larsen.

Ejendomsskyld 950.000. Areal 9,3 ha., heraf tilkøbt 3 ha.

Stuehuset er opført i 1912 og gennemrestaureret og tilbygget i 1988. Kostalden er ombygget til løbeafdeling i 1977, farestald og goldstald er opført 1978, ny løbeafdeling 1989 og forfedestald og klimastald 1984, samme år blev der bygget maskinhus, der er gylletank. Gården drives med en svineproduktion på 130 SPF årssøer, der sælges ca. 2600 smågrise årligt. Planteproduktionens salgsafgrøder er ærter, raps og korn. På gården er der 2 traktorer, 1 mejetærsker, 1 markvandingsanlæg og 2 fodersiloer. Gården drives uden fremmed arbejdskraft.



SANDETVEJ 8, "VIRKELYST", FRUERGÅRDSMARK, 7280 SDR. FELDING. tlf 97-198408.

PETER LAUTRUP LARSEN, gård- ejer, født den 31.-7.-1919, søn af Kirstine og Senius Larsen, Sand- det, gift den 29.-4.-1949 med Ol- ga Christensen, født den 11.-3.-1928, datter af Kirstine og Niels Christian Christensen, Overby. Parret har børnene: Inga Marie Kirstine, født den 20.-12.-1950,

Bent, født den 5.-9.-1952, Jens Senius, født den 7.-2.-1954, Anne Grethe, født den 14.-7.-1955, død i 1973, Lilian, født den 10.-5.-1957 og Frede, født den 24.-12.-1958. P.L.L. har været i bestyrelsen for hesteforsikringen og husmandsforeningen, han overtog gården den 17.-2.-1948 fra Sigvald Skovlyst.

Areal 29 ha., heraf tilkøbt 13 ha., der er 5 ha. eng. Der er forpagtet 12 ha.

Stuehuset er opført i 1935 og restaureret flere gange, kostalden fra 1935 er tilbygget flere gange, svinestalden er ombygget til ungkreaturer og der er maskinhus og lade. Gården drives med en kvægproduktion på 30 årskøer, 32 ungdyr og 20 slagtekalve af racen Jersey, desuden er der 3 kvier af racen Charolais og der er 2 heste med føl, alle Nordbakker. Planteproduktionens salgsafgrøder er korn og ensilage. På gården er



der 3 traktorer, 1 mejetærsker, 1 markvandingssystem, 1 plansilo, 1 varm lufts tørreri og 1 træfy. Der er en fast medhjælper på gården og der bruges en del maskinstation.

SANDETVEJ 10, "FRUEVANG", SANDET, 7280 SDR. FELDING. tlf 97-198534.

BENT JUUL, gårdejer, født den 21.-8.-1962, søn af Vera og Niels Hermann Juul, Balle, gift den 17.-12.-1988 med Sonja Anni Johansen, ekspeditrice, født den 21.-2.-1959, datter af Gerda og Alfred Johansen, Silkeborg.

Parret har børnene: Tina, født den 30.-8.-1986, Gitte født den 21.-4.-1988 og Michael født den 19.-12.-1989.

B.J. har været på Asmildkloster Landbrugsskole 2 gange, han overtog gården den 1.-10.-1988 fra Villy Laurids Bondesen. Kontantværdien var 1.200.000 kr. ved købet. Areal 35,4 ha.

Stuehuset er opført i 1907 og restaureret flere gange. Kostalden fra 1980 er restaureret og udvidet i 1988, desuden er der lade og foderhus samt gylletank. Gården drives med en kvægproduktion på 56 årskøer, 60 ungdyr og 25 slagtekalve af racen SDM. På gården er der 2 traktorer, 1 markvandingssystem, 2 fodersiloer og 1 fastbrændselsfy. Der er en skoledreng til hjælp og der bruges en del maskinstation.

SANDETVEJ 14, "LINDEGAARD"  
SANDET, 7280 SDR. FELDING.  
tlf 97-198533.

HENNING CHR. SIMONSEN, specialarbejder født den 10.-5.-1939, søn af Ane Johanne og Jens Ditlev Simonsen, Bølling, gift den 19.-12.-1960 med Anni Sonja Jakobsen født den 20.-2.-1943, datter af Helga Jakobsen, Videbæk. Parret har børnene: Frank, født den 7.-12.-1960, Ninna, født den 2.-8.-1962 og Leif, født den 10.-2.-1965.

Begge ægtefæller har arbejdet på Lego. H.C.S. overtog gården den 1.-3.-1977 fra Kaj Poulsen.

Ejendomsskyld 475.000. Areal 26 ha., heraf 1,5 ha. skov.

Stuehuset er opført omkring 1850 og gennemrestaureret flere gange. Kostalden er ombygget til værksted og hønsehus, desuden er der 1 maskinhus. Gården drives udelukkende med planteproduktion bestående af ærter, raps og korn. På gården er der 2 traktorer, 1 mejetærsker og 1 markvandingssystem. Der bruges lidt maskinstation.



SANDETVEJ 15, "SDR. FELDING  
VOGNMANDSFORRETNING", SDR.  
FELDING, 7280 SDR. FELDING.  
tlf 97-198416.

ARNE KRISTENSEN, vognmand født den 30.-9.-1941, søn af Marie og Kristian Kristensen, Sdr. Felding, gift den 20.-3.-1970 med Kirstine Andersen, født den 26.-7.-1941, datter af Mary og Gustav Andersen, Stakroge. Parret har børnene: Birgit, født

den 4.-8.-1970 og Susanne, født den 7.-1.-1974.

A.K. overtog gården den 11.-12.-1972 fra Gunnar Vestergård Poulsen, som byggede gården i 1959 som statshusmandsbrug.

Ejendomsskyld 720.000. Areal 21 ha., heraf tilkøbt 5,5 ha.

Stuehuset er opført i 1959 og restaureret og tilbygget i 1977. Kostald og lade er opført 1959 og garage 1976, desuden er der maskinhus. Gårdens besætning er på 16 ammekøer, 9 ungdyr og 10 slagtekalve af racen Charolais. Planteproduktionens salgsaf-

afgrøde er pillegræs og korn. På gården er der 1 traktor, 1 markvandingsanlæg og 1 halmfyr. Der bruges maskinstation til en del af markarbejdet.

SANDETVEJ 16, "HØJBO", SANDET, 7270 STAKROGE. tlf 75-347158.

GUNNER KRISTIANSEN, landmand, født den 20.-2.-1937, søn af Olivia og Harald Kristiansen, Sandet.

G.K. overtog gården i juli 1963 fra sine forældre Olivia og Harald Kristiansen, gården har været i slægtens eje siden 1954.

Ejendomsskyld 555.000. Areal 15 ha.

Stuehuset er opført i 1934 og restaureret flere gange. Kostaldene er opført 1934 og 1974, laden er ombygget til foderhus i 1974 og maskinhuset er fra 1963. Gården drives med en kvægproduktion på 9 årskøer, 7 ungdyr og 5 slagtekalve af racen SDM. På gården er der 2 traktorer, 1 markvandingsanlæg, 1 kornsilo og 1 kold lufts tørreri. Der bruges maskinstation til en del af markarbejdet.



SANDETVEJ 17, SDR. FELDING, 7280 SDR. FELDING. tlf 97-198203.

EGON ANDERSEN, gårdejer, født den 15.-3.-1922, søn af Ane og Anders Andersen, Tarp.

E.A. overtog gården i august 1974 fra Børge Andersen, som byggede den i 1949.

Ejendomsskyld 680.000. Areal 21 ha.

Stuehuset er opført i 1949 og restaureret i 1983. Kostalden er

opført 1949, laden er ombygget til kostald, i maskinhuset fra 1977 er der foderhus. Gården drives med en ammekobesætning på 22 ammekøer, 22 ungdyr og 11 slagtekalve af racen Charolais. Planteproduktionens salgsafgrøder er græs. På gården er der 1 traktor og 1 markvandingsanlæg. Der bruges maskinstation til en del af markarbejdet.

SANDETVEJ 18, SANDET, 7270 STAKROGE. tlf 75-347056.

JØRGEN V. JØRGENSEN, gård-ejer, født den 19.-2.-1950, søn af Dagmar og Hans Jørgensen, Standager, gift den 15.-10.-1978 med Lis Straarup, født den 10.-4.-1944, datter af Agnethe og Hans Straarup, Gravens.

Parret har børnene: Hans, født den 2.-2.-1966, Ejner, født den 22.-10.-1968, Leif, født den 25.-

11.-1973, Erik, født den 11.-4.-1978 og Niels, født den 24.-5.-1980.

L.S.J. er medlem af Menighedsrådet ved Illerhede Kirke, og deltager i 4.H arbejdet i Aaskov. J.J. er klovbeskærer, han overtog gården den 15.-7.-1978 fra Peter Lassen. Areal 11,2 ha. Der er forpagtet 3 ha.

Stuehuset er restaureret og tilbygget omkring 1975. Kostalden er fra 1920, desuden er der garage, carport og gylletank. Gården drives med en kvægproduktion på 20 årskøer og 20 ungdyr af racerne SDM og Jersey, desuden er der 1 hest og 11 får. På gården





er der 2 traktorer og 1 markvandingsanlæg. Der bruges maskinstation til en del af markarbejdet.

SANDETVEJ 21, SANDET, 7280 SDR. FELDING. tlf 97-198289. ARNE LUND NIELSEN, gårdejer, født den 16.-12.-1932, søn af Anna og Otto Nielsen, Sdr. Felding, gift den 16.-2.-1957 med Mariane Christensen, husassistent, født den 29.-9.-1933, datter af Marie og Poul Christensen, Bøvling. Parret har børnene: Ruth, født den 28.-3.-1959 og Jørgen, født den 28.-3.-1962.



A.L.N. har været på Hammerum Landbrugsskole, han overtog gården den 1.-2.-1957 fra Kristian Madsen.

Ejendomsskyld 1.450.000. Areal 41,5 ha., heraf tilkøbt 20 ha., der er 5 ha. kulgrave og sandgrave samt skov. Der er forpagtet 9 ha.

Stuehuset er opført i 1912 og gennemrestaureret i 1968. Kostalden fra 1912 er ombygget til goldstald i 1974, samme år blev der bygget sostald, slagtesvinestald opført 1979, halmhus og lade 1960, maskinhus 1968 og foderhus 1984, der er gylletank. Gården drives med en svineproduktion på 65 årssøer, der sælges ca. 1000 smågrise og 300 slagtesvin årligt, desuden er der 18 får. Planteproduktionens salgsafgrøder er raps og fabrikskartofler. På gården er der 2 traktorer, 1 markvandingsanlæg, 1 plansilo, 1 varm lufts tørreri og 1 halm- og træfyr. Der er en skoledreng til hjælp og der bruges en del maskinstation.



SANDETVEJ 22, "JUULSGAARD" ILLERHEDE, 7270 STAKROGE. tlf 75-347076.

MARTHINUS VESTERGAARD JENSEN, gårdejer, født den 23.-10.-1926, søn af Else og Christian Ildskov Jensen, Ilskov, gift den 23.-10.-1952 med Else Nora Hansen, født den 19.-3.-1931, datter af Marie og H.P. Hansen, Ilskov.

Parret har børnene: Anne Marie,

født den 14.-9.-1955 og Anette, født den 31.-8.-1959.

M.V.J. har været på Gråsten Landbrugsskole, han overtog gården den 1.-10.-1952 fra Niels Juul.

Ejendomsskyld 1.000.000. Areal 29 ha., heraf tilkøbt 4 ha. Der er forpagtet 12,5 ha. Stuehuset er opført i 1975. Kostalden fra 1931 er udvidet og ombygget til svinestald i 1989, lade opført 1931 og maskinhus 1975. Gården drives med en svineproduktion på 25 årssøer, der produceres ca. 500 slagtesvin årligt. Planteproduktionens salgsafgrøder er ærter, raps og fabrikskartofler. På gården er der 2 traktorer, 1 markvandingsanlæg, 1 plansilo og 1 varm lufts tørreri. Der bruges lidt maskinstation.

SANDETVEJ 25, "MOSEVANG", SANDET, 7280 SDR. FELDING. tlf 97-198786.

LAURITS KRISTIAN PEDERSEN, landmand, født den 6.-3.-1914, søn af Nielsine og Peder Anton Pedersen, Hoven.

L.K.P. overtog gården den 1.-9.-1952 fra Sparekassen.

Ejendomsskyld 350.000. Areal 19 ha., heraf 5 ha. gammel kulgrave. Jorden er bortforpagtet. Stuehuset er opført i 1909. Kostalden er opført 1909 og desuden er der en lade. Der har aldrig været traktor på gården.

SANDETVEJ 27, "NYGAARD",  
SANDET, 7280 SDR. FELDING.  
tlf 97-198577.

KRISTIAN SØNDERGÅRD, gård-  
ejer, født den 25.-6.-1922, søn  
af Anne Maria og Hans Peder Ni-  
elsen Søndergård, Ølstrup, gift  
den 18.-9.-1948 med Elna Kjær-  
gaard født den 1.-6.-1921, datter  
af Ingeborg og Kristen Hansen  
Kjærgaard, Tim.

Parret har børnene: Hans Kri-  
sten, født den 17.-2.-1950, Inge  
Maria, født den 19.-7.-1952, Pe-  
der, født den 28.-3.-1956, Bodil, født den 23.-8.-1959 og Johanne, født den 7.-4.-1962.

K.S. har været på Ladelund Landbrugsskole, han har været i bestyrelsen for Sdr. Fel-  
ding Mejeri og har været formand for kontrolforeningen, han har desuden været brand-  
foged. Han overtog gården den 1.-9.-1948 fra Karl Kristian Pedersen.

Ejendomsskyld 730.000. Areal 21,6 ha., der er frasolgt 6 ha. og der er 1 ha. beplant-  
ning. Jorden er udlejet.

Stuehuset er opført i 1916 og gennemrestaureret flere gange. Kostalden er ombygget  
til svinestald i 1972, samme år blev der bygget ny svinestald, 1 halvtag fra 1951 er  
indrettet til malkerum og værksted, staklade opført 1961, hønsehus 1954, laden fra  
1916 er tilbygget i 1974 og maskinhuset er udvidet i 1960, desuden er der et drivhus.  
Gården drives med en svineproduktion på 10 årssøer og der sælges ca. 200 smågrise.  
På gården er der 2 traktorer, 1 mejetærsker, 1 markvandingsanlæg, tårnsilo og silo til  
ensilage samt korntørreri.



SDR. GRENEVEJ 1, "GRØNDAMSGAARD", SDR. GRENE, 6933 KIBÆK. tlf 97-196207.

STEEN KRISTEN LUND, gårdejer, født den 8.-10.-1960, søn af Lilly og Aage Lund,  
Sdr. Felding, gift den 27.-5.-1989 med Kirstine Marie Hansen, butiksassistent, født den  
2.-3.-1966, datter af Anine og Jens Hansen, Sdr. Felding.

S.K.L. har været på Borris og Hammerum Landbrugsskoler, han overtog gården den  
1.-6.-1989 fra sine forældre, Lilly og Aage Lund, som købte gården i 1957.

Ejendomsskyld 1.100.000. Areal 44,1 ha., heraf 6 ha. skov og mose. Der er forpagtet  
30 ha.

Stuehuset er opført omkring 1890 og gennemrestaureret i 1989. Kostalden er ombyg-  
get til forfedestald i 1989, slagtesvinestald opført 1978, værksted og garage 1959, ma-  
skinhus 1972 og 1982, der er desuden 1 lade, 1 gylletank og 3 gastætte siloer. Gården  
drives med en slagtesvineproduktion på 1500 stk. årligt, desuden er der en hest. Plan-  
teproduktionens salgsafgrøder er ærter, raps og fabrikskartofler. På gården er der 3  
traktorer, 1 mejetærsker, 1 markvandingsanlæg og 1 halmfyr. Der bruges maskinstati-  
on til skårlægning.



SDR. GRENEVEJ 4, "GRANLY",  
SDR. GRENE, 6933 KIBÆK. tlf  
97-198253.

JENS PEDER GRENE, gårdejer,  
født den 26.-1.-1944, søn af Ma-  
rie og Jacob Peder Pedersen,  
Sdr. Grene, gift den 23.-6.-1973  
med Lisbeth Dalum, bankassi-  
stent, født den 4.-8.-1943, datter  
af Magda og Søren Dalum, Hvil-  
sum.

Parret har datteren Marianne,  
født den 30.-5.-1975.

J.P.G. har været på Hammerum

Landbrugsskole, han overtog gården den 1.-1.-1969 fra sine forældre, Marie og Jacob



P. Pedersen, nuværende ejer er 3. generation på gården, som blev købt af bedstefaderen i 1893.

Sdr. Grenevej 4's ejendomsskyld er 980.000. Areal 46 ha., heraf 4 ha. skov. Stuehuset er opført i 1914 og gennemrestaureret, senest i 1978. Kostalden fra 1918 er udvidet og tilbygget med ungdyrstald i 1977, samme år blev der bygget maskinhus, laden er fra 1918, der er udendørs køresilo og gylletank. Gården drives med en kvægproduktion på 40 årskøer, 45 ungdyr og 20 slagtekalve af racen SDM. Planteproduktionens salgsafgrøder er ærter. På gården er der 2 traktorer, 1 markvandingsanlæg og der anvendes staldvarme til opvarmning af stuehuset. Der bruges maskinstation til en del af markarbejdet.

SDR. HVEDDEVEJ 2, "SØNDER MOESGAARD", ASSING, 6933 KIBÆK. tlf 97-191245.

JULIN KVIESGAARD, gårdejer, født den 20.-12.-1946, søn af Kristiane og Christian Kviesgaard, Videbæk, gift den 27.-5.-1976 med Ingrid Palmelund Kjeldsen, butiksassistent, født den 28.-1.-1954, datter af Helga og Niels Kjeldsen, Nørre Snede.

Parret har børnene: Rasmus, født den 1.-10.-1976, Morten, født den 21.-3.-1979, Rita, født den 23.-7.-1985 og Mads, født den 5.-9.-1988.

I.P.K. er i bestyrelsen ved Midtjyllands Hesteforsikring. J.K. er udlært tømrer, han overtog gården den 28.-9.-1972 fra Sigfred Kviesgård.

Ejendomsskyld 1.350.000. Areal 27,7 ha. Der er forpagtet 21 ha.

Stuehuset er opført i 1936 og restaureret og udvidet i 1977 og 1979. Kostalden er opført 1973-74, hestestald 1977 og maskinhus 1978, der er 2 udendørs køresiloer og gylletank. Gården drives med en kvægproduktion på 75 årskøer, 85 ungdyr og 40 slagtekalve af racen SDM, desuden er der 3 heste af racen Dansk Varmblod. Planteproduktionens salgsafgrøder er hvede. På gården er der 3 traktorer, 1 markvandingsanlæg, 1 rundballepresser og 1 EDB-styret kraftfoderanlæg. Der bruges maskinstation til en del af markarbejdet.



SDR. HVEDDEVEJ 4, HVEDDE, 6933 KIBÆK. tlf 97-192013.

ERIK MØLLER NIELSEN, gård-ejer, født den 9.-7.-1963, søn af Karla og Knud Møller Nielsen, Kibæk, gift den 9.-7.-1988 med Mona Nielsen, syerske, født d. 26.-7.-1965, datter af Kirsten og Ove Nielsen, Skarrild.

Parret har datteren Anita, født den 16.-6.-1984.

E.M.N. overtog gården den 1.-6.-1987 fra sine forældre Karla og

Knud Møller Nielsen, nuværende ejer er 3. generation på gården.

Ejendomsskyld 1.180.000. Areal 27,9 ha.

Stuehuset er opført i 1913 og restaureret flere gange. Kostalden er opført 1953, ungdyrstald 1978, svinestald 1963, hønsehuset fra 1967 er ombygget til kalvestald i 1989, laden er delvis ombygget til svinestald og maskinhuset er fra 1977, der er 4 udendørs køresiloer. Gården drives med en kvægproduktion på 38 årskøer, 40 ungdyr og 34 slagtekalve af racen SDM, der produceres ca.500 MS slagtesvin årligt. På gården er der 2 traktorer, 1 markvandingsanlæg, 1 tårnsilo og 1 varm lufts tørreri. Der bruges maskinstation til en del af markarbejdet.

SDR. OMMEVEJ 18, "EGERIS",  
DØVLING, 6933 KIBÆK. tlf 97-  
196435.

ANTON MØLLER RASMUSSEN,  
kriminalassistent, født den 13.-  
10.-1951, søn af Meta og Peder  
Møller Rasmussen, Bredsten, bor  
sammen med Lena Vahl Bendixen,  
histolaborant, født den 23.-  
12.-1954, datter af Lis og Bent  
Bendixen, Oddense.

Parret har børnene: Katarina,  
født den 21.-7.-1983, Kristian, født den 17.-4.-1986 og Anne Kristine, født den 29.-  
3.-1988.

A.M.R. er ansat ved kriminalpolitiet i Herning. Parret driver gården som I/S Egeris,  
den blev overtaget den 1.-4.-1985 fra Søren og Else Vestergard.

Ejendomsskyld 960.000. Areal 57,4 ha., heraf 11 ha. eng.

Stuehuset er opført i 1911 og gennemrestaureret i 1985. Kostalden fra 1911 er ombygget  
til sostald i 1990, lade opført 1928 og maskinhus 1986. Gården drives med en svin-  
produktion på 50 årssøer, der sælges ca. 1000 smågrise. Planteproduktionens salg-  
grøder er ærter, raps, frøgræs og korn. På gården er der 4 traktorer, 1 markvandings-  
anlæg, 1 plansilo, 1 varm lufts tørreri og 1 halmfyr. Der bruges maskinstation til en  
del af markarbejdet.

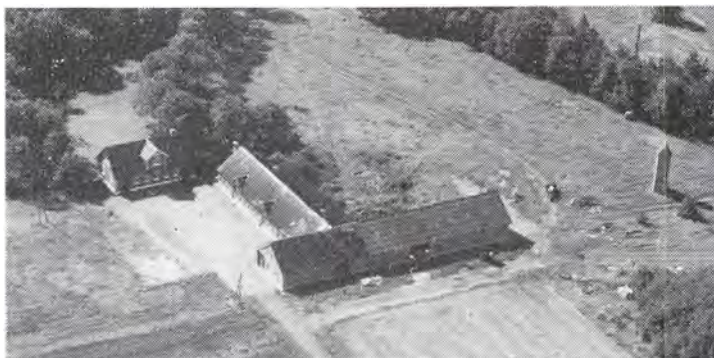

SDR. OMMEVEJ 25, DØVLING,  
6933 KIBÆK. tlf 97-196241.

KNUD KRISTEN PEDERSEN,  
gårdejer, født den 6.-1.-1939, søn  
af Andrea og Mognus Pedersen,  
Kibæk, gift den 4.-6.-1967 med  
Karen Marie Jensen, syerske født  
den 1.-3.-1944, datter af Kirstine  
Amalie "Stinne" og Poul Kristian  
Jensen, Snejbjerg.

Parret har børnene: Anne Herdis,  
født den 16.-3.-1968, Poul Erik,

født den 8.-7.-1969 og Hans Henrik, født den 13.-5.-1975.

K.K.P. har været i bestyrelsen for Skarrild Husmandsforening, og i repræsentantskabet  
for MD Food. Han overtog gården den 15.-2.-1964 fra Stinne og Sigfred Nielsen.

Ejendomsskyld 960.000. Areal 33,8 ha., heraf 5 ha. lyng og tilplantet areal.

Stuehuset er opført i 1972. kostald, lade og foderhus er i 1976, svinestald i 1936 og  
maskinhus i 1966, der er udendørs køresilo og gylletank. Gården drives med en kvæg-  
produktion på 24 årskøer, 30 ungdyr og 14 slagtekalve af blandet race. På gården er  
der 2 traktorer, 1 mejetærsker, 1 markvandingsanlæg, 1 plansilo og 1 varm- og kold  
lufts tørreri. Der bruges maskinstation til finsnitning.

SDR. OMMEVEJ 28 "VESTER-  
LUND", DØVLING, 6933 KIBÆK.  
tlf 97-196312.

MICHAEL VESTERGAARD, gård-  
ejer, født den 5.-12.-1963, søn  
af Esther og Mads Vestergaard,  
Døvling.

M.V. har været på Borris og Vejlb-  
by Landbrugsskoler, han overtog  
gården den 1.-2.-1985 fra P.P.  
Hedegård.

Ejendomsskyld 1.300.000. Areal 62 ha., heraf tilkøbt 19 ha. Der er forpagtet 101 ha.  
Stuehuset er opført i 1957. Kostalden fra 1921 er ombygget til kalvestald i 1978, sam-





me år blev der bygget kostald, endnu 1 kostald er opført 1970, lade 1921, maskinhus 1960, og der er indendørs køresilo, foderhus og gylletank. Gården drives med en kvægproduktion på 130 årskøer, 130 ungdyr og 70 slagtekalve af racen SDM. Planteproduktionens salgsafgrøder er ærter, raps og maltbyg. På gården er der fem traktorer, 1 markvandingsanlæg og automatisk kraftfodertildeling. Der er en fodermester på gården, samt en fast medhjælper og en skoledreng, der bruges maskinstation til en del af markarbejdet.

SDR. OMMEVEJ 35, "DØVLINGLUND", DØVLING, 6933 KIBÆK. tlf 97-196313.

KARSTEN KIRKEBY ANDREASSEN, gårdejer, født den 10.-3.-1950, søn af Anne og Christian Andreassen, Simmelkjær, gift den 7.-10.-1972 med Kamma Hansen, syerske, født den 7.-1.-1952, datter af Anna og Johannes Hansen, Vildbjerg.

Parret har børnene: Michael, født den 30.-3.-1973, Morten, født den 28.-4.-1976 og Per, født den 12.-8.-1979.

K.K.A. har været på Vejlbj Landbrugsskole, han overtog gården den 1.-11.-1977 fra Gudmund Karstoft.

Ejendomsskyld 1.600.000. Areal 54 ha., heraf 5 ha. plantage.

Stuehuset er opført i 1985. Kostalden er ombygget til goldsostald i 1973, samme år blev der bygget maskinhus og ammekostald, den er senere ombygget til spaltestald, farestald opført 1978, det gamle maskinhus er ombygget til ungsvinestald i 1989, maskinhuset er fra 1987, der er gylletank og gastæt silo. Gården drives med en svineproduktion på 160 SPF årssøer, der sælges ca. 3200 smågrise årligt, og desuden er der 4 ponyer. Planteproduktionens salgsafgrøder er raps, kartofler, spindehør og byg. På gården er der 1 traktor, 1 markvandingsanlæg og 3 fodersiloer. Der bruges maskinstation til en del af markarbejdet.

SILSTRUPVEJ 2, SILSTRUP, 6933 KIBÆK, tlf. 97-196179.

HARRY FINN CHRISTENSEN, landmand, født den 29.-3.-1948, søn af Marie og Verner Christensen, Sdr. Felding, gift den 25.-7.-1970 med Ragna Aastrup, født den 10.-5.-1950, datter af Stinne og Jens Aastrup, Albæk. Parret har børnene: Jens, født den 14.-6.-1971, Anna Marie, født den 28.-5.-1973, Bodil, født den 3.-8.-1975 og Søren, født den 25.-11.-1977.

R.C. har i flere år været med i 4H-arbejdet og i skolenævnet ved Skarrild Skole. H.F.C. overtog gården den 1.-4.-1970 fra faderen som købte den i 1942. Nuværende ejer er 3. generation på gården.

Ejendomsskyld 1.100.000. Areal 34 ha., deraf er tilkøbt ca. 8 ha. i 1982.

Stuehuset er opført 1930 og gennemrestaureret 1979-80, kostalden fra 1940 er moderniseret i 1969, ungdyrstald opført 1970, svinestalden fra 1970 er i 1975 ombygget til kostald, lade opført 1975. Desuden er der foderhus i laden samt maskinhus og køresilo. Gårdens besætning er på 38 årskøer, 40 ungdyr og 20 slagtekalve af racen SDM. Der er 2 traktorer og markvandingsanlæg samt de nødvendige maskiner til gårdens drift. Maskinstation bruges til en del af markarbejdet.

SILSTRUPVEJ 3, 6933 Kibæk Telf. 97-196038.

GUNNER TRANEKÆR SØRENSEN, landmand, født den 12.-7.-1920, søn af Kirstine og Jens Peder Sørensen, Rondum, gift den 7.-9.-1948 med Gudrun Jørgensen, ekspedient, født den 26.-4.-1928, datter af Karla og Karl Jørgensen, Silstrup. Parret har børnene: Tove, født den 29.-7.-1953 og Jens født den 2.-6.-1957.

G.T.S. ovetog gården den 1.-5.-1948 fra sin svigermor Karla Jørgensen, svigerforældrene købte gården i 1912. Areal 7 ha. Der er frasolet 1 ha. eng.

Stuehuset er opført omkring 1700, og er restaureret flere gange. Kostalden er opført 1914, sostald 1974, goldsostald 1956, og maskinhus og lade 1978. Gården drives udeluk-

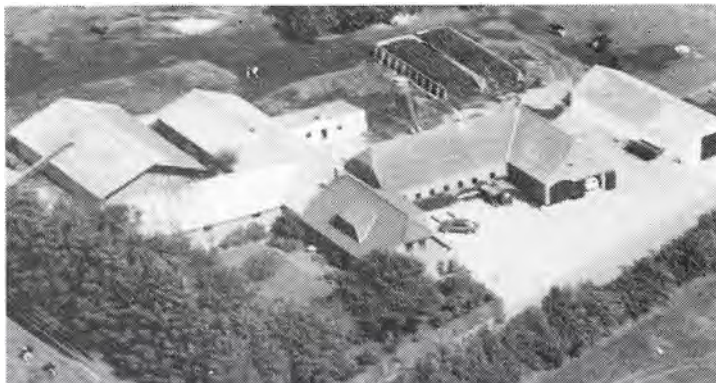

kende med planteproduktion, bestående af ærter, rasp og hvede. På gården er der 3 traktorer. Gården drives uden fremmed arbejdskraft.

SILSTRUPVEJ 7, 6933 KIBÆK, tlf. 97-196331.

STEEN PETERSEN, landmand, født den 14.-11.-1959, søn af Inga og Johannes Petersen, Brædstrup, gift den 5.-6.-1982 med Birgitte Larsen, butiksass., født den 16.-10.-1960, datter af Ragna og Folmer Larsen, Brædstrup. Parret har en søn Nicolai, født den 23.-10.1988.

S.P. har været på Ladelund og Byghom Landbrugsskoler. Han overtog gården den 1.-10.-1986, fra Grete og Hans Nygård. Ejendomsskyld 610.000. Areal 10,5 ha.

Stuehuset er opført 1900, og gennemrestaureret i 1976. Kostalden er ombygget til slagtesvinestald i 1987, samme år blev der bygget drægtighedsstald, farestald, klimastald og hønsehus, laden er opført 1989, og der er gylletank. Gården drives med en svineproduktion på 50 årssøer, der sælges ca. 1100 smågrise pr. år, desuden er der ca. 3500 skrabeheøns, og 10 får. Planteproduktionens salgsafgrøder er ærter, raps og korn. På gården er der 2 traktorer, 1 markvandingsanlæg, kornsilo, kornmagasin og 1 halmfyr. Der er en skoledreng til hjælp, og der bruges en del maskinstation.

SKARRILD OVERBYVEJ 2, "DAMGÅRD" SKARRILD OVERBY, 6933 KIBÆK, tlf. 97-196187.

JØRGEN VESTERGÅRD, gårdejer, født den 17.-6.-1961, søn af Ninna og Børge Vestergård, Studsgård. Gift den 17.-8.-1984 med Irene Marie Jessen, kontorassistent, født den 17.-1.-1963, datter af Mette Marie og Vagn Aage Jessen, Roust Høje. Parret har børnene: Jacob, født den 21.-4.-1986, og Nicolai, født den 27.-8.-1987.

J.V. har været på Hammerum Landbrugsskole. Han overtog gården den 1-7.-1987 fra Magne Thomsen. Ejendomsskyld 2.300.000. Areal 30 ha.

Stuehuset er opført 1912, og er restaureret flere gange. Kostalden er ombygget til farestald, slagtesvinestald opført 1974, goldsostald og lade er 1915, desuden er der 1 rundbuehal som maskinhus og der er gylletank og gastæt silo. Gården drives med en svineproduktion på 80 årssøer, der sælges ca. 600 smågrise og ca. 1100 slagtesvin årligt. Planteproduktionens salgsafgrøder er ærter, raps og frøgræs. På gården er der 2 traktorer, stuehuset og farestald er opvarmet med 1 grundvandsvarmeanlæg. Der bruges maskinstation til en del af markarbejdet.

SKARRILD OVERBYVEJ 5, "KRA-GELUND" SKARRILD OVERBY, 6933 KIBÆK, tlf. 97-196071.

CHRISTIAN SIGGÅRD, gårdejer, født den 19.-3.-1939, søn af Mette Kristine og Peder Siggaard Kristensen, Hammerum, gift den 6.-10.-1962 med Eva Karen Møller, født den 20.-9.-1937, datter af Johanne og Jens Theodor Møller, Skærlund ved Brande. Parret har børnene: Kirsten, født den 24.-11.-1963, og Søren født den 26.-2.-1965.

C.S. har været medlem af bestyrelsen for Aaskov Landboforening og for Herningegens Mejeriselskab. Han overtog gården den 22.-8.-1962 fra Knud G. Knudsen, gården blev bygget i 1915.

Ejendomsskyld 1.600.000. Areal 62 ha., heraf er tilkøbt 46 ha. Der er forpagtet 8 ha. Stuehuset er opført i 1915, og er gennemrestaureret og tilbygget i 1973. Kostalden er ombygget til goldsostald i 1970, slagtesvinestald opført 1969, samme år blev laden ombygget til foderrum, farestald opført 1973 og maskinhus 1972, der er gylletank og 2 gastætte siloer. Gården drives med med en besætning på 150 årssøer, der sælges ca. 2700 smågrise og ca 300 slagtesvin årlig. Planteproduktionens salgsafgrøder er ærter, raps og frøgræs. På gården er der 3 traktorer, 1 mejetærsker, og 1 markvandingsanlæg. Stuehuset og farestalden er opvarmet med grundvandsvarmeanlæg. Gården drives uden fremmed arbejdskraft.

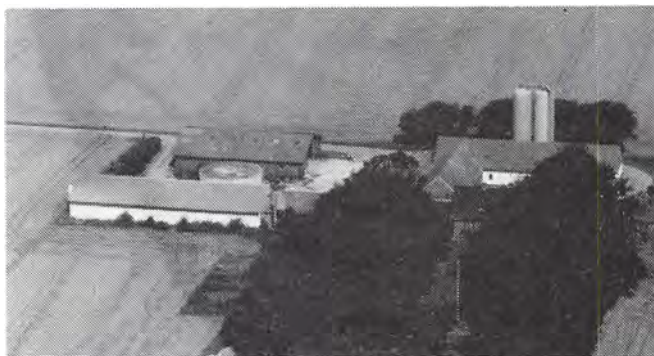



SKARRILD OVERBYVEJ 7, "PI-LEGAARDEN", SKARRILD OVERBY, 6933 KIBÆK, tlf. 97-196280.

JØRGEN NIELSEN, gårdejer, født den 25.-10.-1942, søn af Betty og Harry Nielsen, Fly ved Skive, gift den 21.-8.-1970 med Hanne Hørlyck, født den 17.-4.-1951, datter af Magda Birgitte og Karl Aksel Hørlyck, Søgård. Parret har børnene: Susanne, født d. 26.-6.-1971, Vibeke, født d. 14.-10.-1972, David, født d. 19.-7.-1976, og Birgitte, født d.

13.-5.-1986. J.N. har været på Hammerum Landbrugsskole, han er formand for Aaskov Landboforening, og i bestyrelsen for Royal Dane Quality. Han overtog gården den 27.-8.-1970 fra Magnus Haugård.

Ejendomsskyld 4.800.000. Areal 125 ha., heraf tilkøbt 87 ha. Der er forpagtet 200 ha. Stuehuset er opført i 1917, og er gennemrestaureret og tilbygget i 1985, kostalden er ombygget til løbeafdeling i 1971, der er en 5. sektioners farestald, 8 klimastalde, 5 forfedestalde, 10 fedestalde i sektioner, 1 drægtighedsstald og 1 løbeafdeling, desuden er der lade, maskinhus, 3 gylletanke og gastæt silo. Gården drives med en svineproduktion på en 420 årssøer, der produceres ca. 8000 slagtesvin årligt. Planteproduktionens salgsafgrøder er ærter, raps, raigræs og rug. På gården er der 4 traktorer, 2 mejetærskere, 1 plansilo, 1 varm lufts tørreri og halmfyr til rundballer, og der er automatisk blande- og vådfodringsanlæg. Der er 3 fodermestre på gården, og 2 faste medhjælpere. Gården drives sammen med Skarrild Overbyvej 11.



SKJERNVEJ 1, "KROGGAARD", KROG, 6933 KIBÆK, tlf. 97-196291.

SVEND ERIK BIRKEBÆK RASMUSSEN, gårdejer, født den 20.-9.-1949, søn af Dagny og Ejvind Rasmussen, Skarrild, gift d. 30.-12.-1989 med Bente Skovby Dinesen, født den 27.-3.-1961, datter af Kirsten og Jens Christian Skovby Dinesen, Skarrild. Parret har børnene: Irene, født den 25.-

6.-1981, og Evan, født den 25.-10.-1983.

S.E.B.R. har været på Hammerum Landbrugsskole. Han overtog gården den 1.-5.-1978 fra sin far Ejvind Rasmussen, som købte den omkring 1962.

Ejendomsskyld 1.000.000. Areal 71.1 ha., heraf 6,5 ha. skov og ca. 14 ha. eng.

Stuehuset er opført i 1925, og er restaureret af flere gange, kostalden fra 1931 er restaureret 1977-1985, svinestalden fra 1931 er ombygget til kalvestald, laden fra 1931 er delvis ombygget til kreaturer, maskinhuset er fra 1983, der er gylletank. Gården drives med en kvægproduktion på 38 årskøer, 50 ungdyr, 30 slagtekalve af race SDM. Planteproduktionens salgsafgrøder er korn. På gården er der 4 traktorer, 2 mejetærskere, 1 markvandingsanlæg, 1 rendegraver, 1 roeoptager med tank, 1 finsnitter, plansilo, 1 varm lufts tørreri og 1 fastbrændselfyr. Der drives maskinstation fra gården, og der er medhjælp i høst, en skoledreng er medhjælper.

SKJERNVEJ 17, "ENGHOLM", SILSTRUP, 6933 KIBÆK, tlf. 97-196174.

KARL BØNDERGÅRD, gårdejer, født den 8.-11.-1945, søn af Margrethe og Peter Bøndergård, Sdr. Felding, gift den 22.-3.-1967 med Inger Marie Jensen, født den 9.-9.-1945, datter af Johanne og Jens Aksel Jensen, Trolldhede. Parret har børnene: Kaj, født den 15.-11.-1968, Keld, født den 15.-11.-1971, Bent, født den 23.-9.-1974 og Ulla,

Ulla, født den 17.-6.-1980.

Karl Bøndergård har været på Hammerum Landbrugsskole, han er i bestyrelsen for Aaskov Landboforening og for Skjern Aa Andel og han har været i menighedsrådet ved Skarrild Kirke siden 1977. Han overtog gården d. 1.-12.-1968 fra Christian Terkelsen.

Ejendomsskyld 1.200.000. Areal 55 ha., heraf tilkøbt 15 ha., der er 1 ha. skov, og 4. ha. eng. Stuehuset er opført 1912 og er gennemrestaureret flere gange.

Kostalden er tilbygget senest i 1975, svinestalden anvendes til kalvestald, laden er ombygget til fodersilo i 1970, ny lade opført 1975 og maskinhus 1978, der er udendørs køresilo og gylletank. Gården drives med en kvægproduktion på 40 årskøer, 40 ungdyr, 20 slagtekalve af racen SDM. Planteproduktionens salgsafgrøder er kartofler og korn. På gården er der 3 traktorer, 1 markvandingsanlæg, 1 plansilo, 1 varm lufts tørreri, der anvendes staldvarme til opvarmning af stuehus, og der er anparter i Rishøj Vindmøllelaug. Der bruger maskinstation til en del af markarbejdet.



SKJERNVEJ 29, "SILSTRUP-GAARD", SILSTRUP, 6933 KIBÆK, tlf. 97-196118.

BØRGE MORTENSEN, gårdejer, født den 6.-2.-1925, søn af Else og Marius Mortensen, Silstrup, gift den 19.-4.-1984 med Anna Dorethe Pedersen, født den 2.-2.-1928, datter af Karen og Marinus Pedersen, Skjern. Parret har børnene: Erland, født d. 12.-2.-1950, Ingolf, født den 25.-2.-1953, Ellen, født den 17.-3.-1955.

B.M. var på Hammerum Landbrugsskole. Han overtog gården den 1.-1.-1954 fra sine forældre Else og Marius Mortensen, som købte gården i 1939. Ejendomsskyld 750.000. Areal 15 ha., der er frasolgt 13 ha., der er 4 ha. eng og 2 ha. tilplantet.

Stuehuset er opført i 1880, og gennemrestaureret flere gange. Kostalden fra 1927 er ombygget til svinestald i 1977, østerhus og vesterhus er opført 1880, svinestald 1969, lade 1927 og maskinhus 1987. Gården drives udelukkende med planteproduktion bestående af kartofler og porrer. På gården er der 2 traktorer, 1 markvandingsanlæg. Der bruges ingen fremmed arbejdskraft.

SKJERNVEJ 32, OVERBY, 7280 SØNDER FELDING, tlf. 97-198283.

HELGE BIRKEBÆK, gårdejer, født den 24.-11.-1941, søn af Johanne og Niels Birkebæk, Sønder Felding, gift den 13.-11.-1965 med Lis Sørensen, husmor, født den 4.-8.-1941, datter af Kirstine og Juul Sørensen, Mejlbj ved Århus. Parret har sønnen Steen født den 5.-7.-1967. Siden 1977 har der været familiepleje på gården.





Lis Sørensen er formand for skolenævnet i Sønder Felding. H.B. har været på Vejlbj Landbrugsskole, han er i bestyrelsen for Aaskov landboforening. Han overtog gården den 1.-11.-1965 fra forældrene, Johanne og Niels Birkebæk, der købte gården i 1935. Ejendomsskyld 1.100.000. Areal 26 ha., heraf tilkøbt 4 ha., der er forpagtet 140 ha. Stuehuset er opført i 1890, og gennemrestaureret af flere gange. Kostald og lade er fra 1939, gården nedbrændte dette år, maskinhuset er fra 1985, og der er gylletank. Gården drives med en kvægproduktion på 45 årskøer, 55 ungdyr, 20 slagtekalve af racen SDM. Planteproduktionens salgsafgrøder er ærter, raps, græsfrø og byg. På gården er der 4 traktorer og 2 markvandingsanlæg. Der er 1 fodermester og 1 deltidsmedhjælper på gården, der bruges maskinstation til en del af markarbejdet. H.B. driver også Gl. Skolevej 2, Skjernvej 53 og Sandetvej 2.

SKJERNVEJ 33, "LANGAGER-GÅRD", SILSTRUP, 6933 KIBÆK, tlf. 97-196209.

GUNNER JOHANNES THORKILDSEN, gårdejer, født den 11.-8.-1942, søn af Anne Kirstine og Andreas Thorkildsen, Bording Kirkeby, gift den 20.-5.-1972 med Lene Friis Pedersen, bankassistent, født den 28.-6.-1951, datter af Inger og Svend Pedersen, Kibæk. Parret har børnene: René, født den 13.-10.-1973, Lilian, født den 1.-9.-1975 og Carsten, født den 10.-1.-1980. L.F.P. er i social forbrugerrådet i Aaskov kommune. G.J.T. har været anlægsgartner. Han overtog gården den 17.-3.-1972 fra Svend Aage Nielsen. Ejendomsskyld 1.200.000. Areal 43 ha., der er tilkøbt 5 ha., der er 1,5 ha. marginaljord.



Stuehuset er opført i 1920, og gennemrestaureret og tilbygget af flere gange, havestue 1984. Kostalden er fra 1972, den gamle kostald er ombygget til ungkreaturer i 1974, lade opført 1929, maskinhus 1975, og roehus 1972, der er udendørs køresilo og gylletank. Gården drives med en kvægproduktion på 30 årskøer, 41 ungdyr og 15 slagtekalve af racen RDM. Planteproduktionens salgsafgrøder er fabrikskartofler, ærter og korn. På gården er der 2 traktorer, 1 markvandingsanlæg, 1 plansilo, 1 korntørreri, der bruges staldvarme til opvarmning af stuehuset. Der bruges maskinstation til en del af markarbejdet.



SKJERNVEJ 34, "WINBÆKGAARD" GAARDSVIG, 7280 SDR. FELDING, tlf. 97-198075.

HENNING MAJBOHM JENSEN, gårdejer, født den 22.-2.-1960, søn af Olivia og Frederik Jensen, Grindsted, gift den 14.-4.-1984 med Lene Vilhelmsen, pædagog, født den 17.-6.-1961, datter af Ena og Knud Vilhelmsen, Hvidbjerg på Thyholm. Parret har sønnen Lasse, født den 10.-11.-1985.

H.M.J. er pædagogmedhjælper. Han overtog gården den 15.-8.-1989 fra forældrene, Olivia og Frederik Jensen, som købte gården i 1952. Ejendomsskyld 780.000. Areal 25 ha., deraf 8 ha. mose og skov. Der er bortforpagtet 17 ha.

Stuehuset er opført i 1928 og gennemrestaureret og tilbygget flere gange. Kostalden fra 1961 er ombygget til svinestald i 1967, svinestald opført 1970, laden er ombygget til svinestald i 1967, der er 1 maskinhus. Gårdens besætning er på 3 ammekøer, af racen RDM. På gården er der 2 traktorer, 1 tårnsilo, 1 varmlufttørreri og 1 halm- og træfyr.

SKJERNVEJ 35, SILSTRUP, 6933 KIBÆK, tlf. 97-196314.

ALFRED BÜECHE, gårdejer, omtales under Skernvej 37.

A.B. overtog gården den 15.-12.-1981 fra Børge Jørgensen.

Ejendomsskyld 470.000. Areal 16,1 ha. Stuehuset er opført i 1982. Foruden stuehuset er der kun en garage på gården. Gården drives sammen med Skjernvej 37.



SKJERNVEJ 37, SILSTRUP, 6933 KIBÆK, tlf. 97-196314.

ALFRED BÜECHEK, chauffør, født den 28.-7.-1950, søn af Birthe og Johan Büechek, Arnborg, gift den 15.-12.-1973 med Ottilie Nielsen, født den 13.-8.-1943, datter af Signe og Trier Nielsen, Gejlbjerg.

A.B. overtog gården den 1.-10.-1972 fra Jens Lund.

Ejendomsskyld 840.000. Areal 23,8 ha., heraf tilkøbt 9 ha.

Stuehuset er opført i 1920, og gennemrestaureret i 1973. Kostalden fra 1973 er tilbygget i 1982, spaltestald opført 1985, stakladen er ombygget i 1974, og maskinhuset er fra 1978. Gården drives med en kvægproduktion med 30 årskøer, 30 ungdyr, 15 slagtekalve af blandet race. Planteproduktionens salgsafgrøder er korn. På gården er der 3 traktorer, markvandingsanlæg, 1 tårnsilo og 1 varm lufts tørreri. Der er en fast medhjælper og der bruger maskinstation til en del af markarbejdet. Gården drives sammen med Skjernvej 35.

SKJERNVEJ 43, "MELDGÅRD", MINDS, 7280 SDR. FELDING, tlf. 97-198226.

HENRY OLESEN OG KURT OLESEN, gårdejere, omtales under Dalgasvej 4.

Far og søn overtog gården den 5.-11.-1984 fra Jacob Bonde, gården drives som I/S Meldgård.

Ejendomsskyld 800.000. Areal 38 ha.

Stuehuset er opført i 1927. Kostald og lade er opført 1911 og maskinhus 1965. Gården drives med en kvægproduktion på 20 årskøer, 20 ungdøer og 20 slagtekalve af racen SDM. Planteproduktionens slagsafgrøder er ærter og raps. På gården er der 2 traktorer og 2 markvandingsanlæg.

SKJERNVEJ 47, "DRONGSTRUP-GAARD", DRONGSTRUP, 7280 SDR. FELDING, tlf. 97-198449.

FRITS VESTERGÅRD ANDERSEN gårdejer, født den 4.-2.-1957, søn af Kirsten Marie og Arnold Andersen, Tarp, gift den 17.-12.-1988 med Joan Nielsen, pædagog, født den 13.-11.-1965, datter af Lis og Kristian Nielsen, Sdr. Felding. Parret har datteren Helle, født den 13.-7.-1988.

F.V.A. har været på Ladelund

og Grinsted Landbrugsskoler, han er i bestyrelsen for Aaskov husmandsforening og formand for planteavlssudvalget i husmandsforeningen. Han overtog gården den 7.-9.-1985





fra Niels Holtum Birkebæk og Jens Møller Birkebæk, gården har været ude af slægtens eje i ca. 65 år og er tilbagekøbt af nuværende ejer. Omkring år 1500 tilhørte gården Kongehuset, og den var dengang på ca. 600 ha.

Ejendomsskyld 1.300.000. Areal 49,5 ha., heraf ca 15 ha. hede, skov og eng, der er forpagtet 22 ha.

Stuehuset er opført i 1914, og er gennemrestaureret flere gange. Svinestaldene er opført 1958, 1913 og 1977, karantænestald 1986, kartoffelhuset er 1956, lade 1939, og maskinhuset fra 1923 blev senere tilbygget, der er gylletank.

Gården drives med en svineproduktion på 100 SPF årssøer, der sælges ca. 2000 smågrise, og ca. 50 slagtesvin årligt. Planteproduktionens slagsafgrøder er ærter og raps. På gården er der 3 traktorer, 1 mejetærsker, 3 vandingsmaskiner, 1 mobil tårnsilo, og varm- og kold lufts tørreri. Der drives maskinstation fra ejendommen.

SKJERNVEJ 49-51, "MOESGAARD"  
MOESGAARD, 7280 SØNDER  
FELDING, tlf. 97-198159.

EJNER OG NIELS JØRN BONDE  
PEDERSEN, gårdejere, E.B.P er  
født den 14.-11.-1927, søn af Ka-  
ren Marie og Marinus Pedersen,  
Gaasdal, gift den 4.-5.-1957 med  
Anne Karen Nielsen, husmor,  
født den 18.-1.-1931, datter af  
Kaja og Peder Nielsen, Borris.  
Parret har børnene: Kaja, født  
den 4.-4.-1958, Inge Marie, født  
den 15.-1.-1960, Peder, født den  
25.-10.-1961, Niels Jørn, født den 1.-5.-1965.

E.B.P. har været på Borris Landbrugsskole, han overtog gården den 7.-5.-1958 fra Kristian Olldag. Gården drives i dag som I/S Moesgaard af far og søn, sønnen er Niels Jørn Bonde Pedersen, født den 1.-5.-1965, bor sammen med Bodil Nielsen, født den 20.-7.-1964, datter af Ketty og Kaj Nielsen, Sønder Omme. N.J.B.P. har været på Borris og Hammerum Landbrugsskoler.

Ejendomsskyld 2.100.000. Areal 89 ha., heraf 10 ha. eng, 6 ha. skov og 3 ha. fiskedamme. Der er forpagtet 30 ha.

Stuehuset er opført i 1854, og gennemrestaureret flere gange. Kostalden, kalvestald og værksted opført 1978, ungdyrstald med spalte er 1974, ungdyr- og kalvestald 1966, fodermesterbolig 1967, maskinhuset er fra 1968 og 1985, desuden er der indendørs køresilo, roe- og foderhus samt gylletank. Gården drives med en kvægproduktion på 100 årskøer, 130 ungdyr, 50 slagtekalve af racen SDM, desuden er der 5 ungdyr af racen Limosiner. Planteproduktionens salgsafgrøder er korn. På gården er der 5 traktorer, 1 mejetærsker og 4 stk. markvandingsanlæg, 1 minilæsser, 1 plansilo, 1 tårnsilo, 1 varmlufttørreri og automatisk kraftfodertildeling. Der er fast medhjælper på gården.



SKOVBJERGVEJ 27, "LILLE FRU-  
ERDGAAD", 7280 SDR. FELDING,  
tlf. 97-198176.

HENNING KARSTENSEN, gård-  
ejer, født den 14.-6.-1941, søn af  
Nina og Mads Karstensen, Vester  
Bjerre, gift den 8.-11.-1963 med  
Gerda Jensen, født den 21.-3.-  
1943, datter af Kirstine og Peter  
Jensen, Sdr. Felding. Parret har  
børnene: Ib, født den 3.-1.-1967  
og Allan, født den 29.-11.-1973.  
H.K. overtog gården den 1.-11.-

1963 fra sine svigerforældre Kirstine og Peter Jensen, som købte gården i 1934. Ejendomsskyld 1.500.000. Areal 40 ha., heraf tilkøbt 29 ha., og forpagtet 8 ha.

Stuehuset er fra 1916, og gennemrestaureret af flere gange. Kostalden er fra 1916 og om- og tilbygget flere gange, sidst 1976, kartoffelhus fra 1978, laden fra 1943 er tilbygget i 1974, og maskinhuse er fra 1965 og 1976, der er udendørs køresilo. Gården drives med en kvægproduktion på 40 årskøer, 40 ungdyr og 70 slagtekalve af racen SDM, der indkøbes en del tyrekalve. Planteproduktionens salgsafgrøder er kartofler, ærter, raps og korn. På gården er der 4 traktorer, 1 mejetærsker, 3 markvandingsanlæg, plansilo og varm lufts tørrer. Gården drives sammen med Nygårdsvej 3.

SKOVBJERGVEJ 34, "FRUELUND", FRUERGÅRDMARK, 7280 SDR.FELDING, tlf. 97-198095.

EGON NIELSEN, gårdejer, født den 21.-11.-1928, søn af Anna og Christian Nielsen, Fruergårdmark, gift den 10.-3.-1956 med Inger Rosenlund, hjemmehjælper, født den 22.-9.-1935, datter af Oline og Rasmus Rosenlund, Farstrup. Parret har børnene: Bjarne, født den 4.-3.-1958, Bo, født den 16.-7.-1961, og Christian, født den 21.-2.-1966.

E.N. ovetog gården den 1.-1.-1964 fra sine forældre Anna og Christian Nielsen, som købte den i 1926.

Ejendomsskyld 960.000. Areal 41 ha., deraf 1 ha. skov.

Stuehuset er om- og tilbygget samt restaureret flere gange. Kostalden fra 1937 er udvidet i 1964, laden fra 1935 og maskinhuset fra ca. 1975. Gården drives med en kvægproduktion på 25 ammekøer, 20 ungdyr og 8 slagtekalve af racen Hereford. Planteproduktionens salgsafgrøder er korn og græs til fabrik. På gården er der 2 traktorer, 1 mejetærsker, 1 markvandingsanlæg, tårnsilo og varm lufts tørreri. Der bruges lidt maskinstation.

SKOVBJERGVEJ 42, "SKOVBJERG-HUSE", SKOVBJERG, 7280 SDR. FELDING, tlf.97-198184.

HELGE SKOV CHRISTENSEN, gårdejer, født den 26.-2.-1926, søn af Anna og Henning Christensen, Skovbjerg, gift den 13.-2.-1955 med Erna Madsen, født den 6.-1.-1936, datter af Nina og Marinus Madsen, Skarrild. Parret har børnene: Henrik, født den 20.-7.-1955, Lise Lotte, født den 2.-4.-1958, Finn, født den 21.-4.-1960, og Rita, født den 12.-11.-1962.



H.S.C. har været på Lægård Landbrugsskole. Han overtog gården den 1.4.-1958 fra sin mor Anna Christensen, nuværende ejer er 3. generation på gården, som kom i slægtens eje i 1883.

Ejendomsskyld 950.000. Areal 33,3 ha., heraf 7 ha. eng og skov.

Stuehuset blev opført i 1934 og gennemrestaureret i 1966. Kostalden fra 1957 er tilbygget 1975, lade og maskinhus er fra 1976, der er gylletank. Gården drives med en kvægproduktion på 28 årskøer, 28 ungdyr og 14 slagtekalve af racen SDM. Sønnen, Henrik Christensen, har en minkbestand på 500 alvstæver på gården. Planteproduktionens salgsafgrøder er græs og byg. På gården er der 3 traktorer, 1 markvandingsanlæg, kornmargasin, varm luft tørreri og halmfyr. Der bruges maskinstation til gylleudkørsel.

SKOVSBORGVEJ 2, "HEDEGÅRD", LUSTRUP, 6933 KIBÆK, tlf. 97-196369.

KNUD AAGAARD, gårdejer, født den 29.-11.-1948, søn af Anna Louise og Niels Aagaard, Skarrild, gift den 14.-7.-1978 med Karen Nielsen, født den 19.-11.-1958, datter af Margrethe og Herluf Gustav Nielsen, Karstoft. Parret har børnene: Jette, født den 5.-9.-1982, og Martin, født den 20.-1.-1985.

K.A. har været på Asmildkloster Landbrugsskole, han er næstformand i Aaskov Husmandsforening. Han overtog gården den 20.-12.-1971 fra sin far Niels Aagaard, som købte gården i 1933, jorden var da uopdyrket hede.



"Hedegård"s ejendomsskyld er 975.000. Areal 34 ha.

Stuehuset er opført i 1942 og gennemrestaureret i 1980. Kostalden fra 1934 er ombygget til sostald 1985, sostalden fra 1971 blev renoveret i 1989, laden fra 1934 er ombygget til siloer i 1986, maskinhus og foderhus fra 1988, der er gylletank. Gården drives med en svineproduktion på 100 SPF-årssøer og der sælges ca 2.400 smågrise årligt.

Planteproduktionens salgsafgrøde er raps. På gården er der 2 traktorer, 1 markvandingssanlæg, plansilo, varm og kold luft tørreri og der anvendes staldvarme til opvarmning af stuehuset. Der bruges maskinstation til høst.

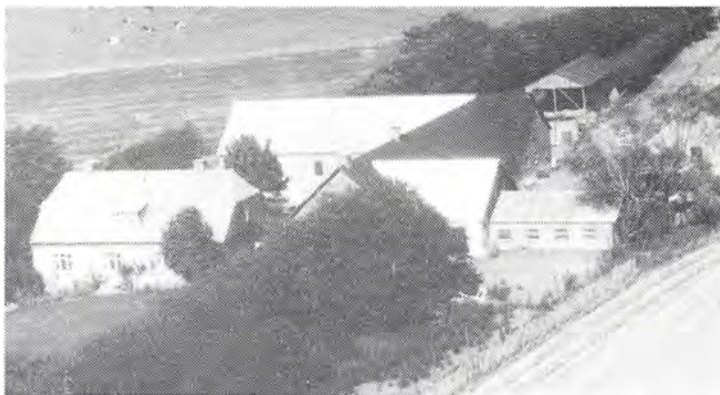

SKOVSBORGVEJ 5, "SKOVBORG", LUSTRUP, 6933 KIBÆK, tlf. 97-196185.

LAURIDS SØNDERGAARD EG, gårdejer, født den 2.-6.-1934, søn af Jenny og Aksel Eg, Karstoft, gift den 13.-3.-1970 med Inge Marie Maarbjerg Munk, født den 20.-10.-1941, datter af Ingeborg og Kresten Maarbjerg Munk, Kibæk. Parret har børnene: Dorthe Anette, født den 23.-12.-1970,

og Mette Christina, født den 15.-9.-1973.

L.S.E. er ansat på Trolldhede Pladefabrik, han har været på Borris Landbrugsskole, og overtog gården den 1.-2.-1970 fra Kristian Rosenkvist.

Ejendomsskyld 1.000.000. Areal 32,4 ha., heraf ca. 4 ha. skov og krat.

Stuehuset er opført i 1974. Kostalden er fra 1960 og spaltstald fra 1977, desuden er der en lade. Gårdens besætning er på 8 ammekøer, 6 ungdyr og 15 slagtekalve af blandet race, desuden er der 25 får. Planteproduktionens salgsafgrøder er ærter, raps og korn. På gården er der 2 traktorer, tårnsilo og kold luft tørreri. Der bruges maskinstation til en del af markarbejdet.

SKOVSBORGVEJ 7, HVEDDE, 6933 KIBÆK, tlf. 97-191329.

VERNER MADSEN, gårdejer, født den 30.-5.-1939, søn af Agnes og Viggo Madsen, Kibæk, gift den 3.-11.-1961 med Krista Plauborg, født den 27.-4.-1941, datter af Agnes og Svend Plauborg, Stauning. Parret har børnene: Solvejg, født d. 9.-10.-1962, Alice, født den 29.-5.-1964, og Viggo, født den 3.-1.-1969.

V.M. overtog gården den 21.-6.-1961 fra Thorvald Krog Jensen.

Ejendomsskyld 1.550.000. Areal 26,4 ha., der er 0,5 ha. mose. Desuden er der forpagtet 25 ha.

Stuehuset er opført 1920, gennemrestaureret og udvidet i 1974. Kostaldene er fra 1929 og 1978, svinestald fra 1967, ny lade 1979, gammel lade ombygget til kostald i 1965, staklade fra 1968, foderhus fra 1969, maskinhus fra 1989 og der er gylletank. Gården drives med en kvægproduktion på 42 årskøer, 50 ungdyr og 18 slagtekalve af racen SDM. Planteproduktionens salgsafgrøder er ærter og byg. På gården er der 2 trak-



torer, 1 markvandingsanlæg, tårnsilo, og varm lufts tørreri. Der anvendes staldvarme til opvarmning af stuehuset. Der bruges maskinstation til en del af markarbejdet, men der presses samtidig halm for naboer.

SKOVVEJEN 1 "LANGVANG",  
TARP, 7280 SØNDER FELDING,  
tlf. 97-198094.

LAURITS VESTERGAARD, gård-ejer, født den 12.-6.-1920, søn af Marie og Jens Vestergaard Pedersen, Skarrild, gift den 12.-11.-1944 med Anne Kirstine Olsen, husmor, født den 18.-12.-1921, datter af Katrine og Christen Olsen, Ikast. Parret har børnene: Jens Christian, født den

7.-6.-1946, Knud, født den 2.-4.-1949 og Holger, født den 28.-2.-1954.

L.V. har været i bestyrelsen for Sønder Felding foderstofforening. Han overtog gården den 1.-11.-1944 fra Niels Knudsen.

Ejendomsskyld 940.000. areal 25 ha., deraf 2 ha. eng og 2 ha. opdyrket hede.

Stuehuset er opført i 1915 og gennemrestaureret af flere gange. Kostalden fra 1915 er udvidet i 1959, laden fra 1935, maskinhuset fra 1948 er udvidet 1964. Gården drives med en svineproduktion på 8 årssøer, der produceres ca 170 slagtesvin årligt. Plante-produktionens salgsafgrøder er raps og korn. På gården er der 2 traktorer, 1 mejetærsker, tårnsilo og varm lufts tørreri. Der bruges maskinstation til en del af markarbejdet.



SKOVVEJEN 2-4, "NYGAARD",  
TARP, 7280 SDR. FELDING, tlf.  
97-198268.

JØRGEN LARSEN, gårdejer, født den 26.-10.-1957, søn af Erna og Peder Christian Larsen, Jernved. gift den 8.-8.-1981 med Bente Andersen, sygehjælper, født den 13.-3.-1962, datter af Mette og Erik Andersen, Mogenstrup. Parret har børnene: Brian, født den 16.-6.-1982, Jakob, født den 6.-10.-1983, Heidi, født den 8.-10.-

1986 og Rikke, født den 10.-10.-1988

J.L. har været på Lægård og Hammerum landbrugsskoler, han er formand for Aaskov og omegns Kontrolforening samt formand for Landboudom, han blev i 1988 udnævnt til åres unge landmand i Aaskov. Han overtog gården den 1.-5.-1982 fra Kristian Storgård Pedersen.

Ejendomsskyld 1.550.000. Areal 39,7 ha., der er forpagtet 12 ha.

Stuehuset er opført i 1920 og gennemrestaureret flere gange, kostalden fra 1920 er restauret 1987, ungdyrstald fra 1976, aftægtshus fra 1955, lade fra 1920, maskinhus fra 1978 og der er gylletank samt udendørs køresilo. Gården drives med en kvægproduktion på 60 årskøer og 60 ungdyr af racen SDM. Plante-produktionens salgsafgrøder er ærter, raps og hestebønner. På gården er der 2 traktorer, markvandingsanlæg, rundballepresser, 3 fodersiloer og halmfyr. Der er 1 fast medhjælper og 1 skolepige til hjælp, og der drives lidt maskinstation.

SKOVEJEN 5 "KLASHØJE", DRONGSTRUP, 6933 KIBÆK, tlf. 97-194097.

SVEND ERIK BAK, gårdejer, født den 21.-1.-1939, søn af Clara og Michael Bak, Hejls, gift den 24.-6.-1961 med Erna Søvad Madsen, medhjælpende hustru, født den 19.-10.-1938, datter af Kirstine og Mads Søvad Madsen, Skarrild. Parret har børnene: Henning, født den 7.-7.-1962 og Lone, født den 5.-4.-1967.



Svend E. Bak har været på Ladelund Landbrugsskole. Han overtog gården den 20.-5.-1961 fra Knud Kristian Nielsen, der var anden generation på gården. Ejendomsskyld 1.000.000. Areal 21 ha., heraf tilkøbt 2 ha.

Stuehuset er opført i 1975, kostalden og roehus fra 1971, lade fra 1954, maskinhus fra 1978, desuden er der svinestald, kalvestald og gylletank. Gården drives med en kvægproduktion på 25 årskøer og 35 ungdyr af racen SDM, svineproduktionen er på 2 årssøer og der produceres ca. 30 slagtesvin årligt. På gården er der 3 traktorer, 1 mejetærsker, 1 markvandingsanlæg og kornsilo. Der bruges maskinstation til roer og gylle.



SKOVVEJEN 7, "NØRAGER", HEDBY, 6933 KIBÆK, tlf. 97-194374.

ULRIK CONRADSEN, gårdejer, født den 28.-4.-1961, søn af Ingrid og Jens Conradsen, Trolldhede, gift den 2.-3.-1985 med Annie Elgård Jørgensen, zoneterapeut, født den 1.-8.-1962, datter af Mary og Erling Jørgensen, Trolldhede. Parret har børnene: Claus, født den 14.-7.-1983 og Kenneth, født den 6.-4.-1986. U.C. er repræsentant. Han har været på Borrís og Midtjyllands landbrugsskoler. Han overtog

gården den 1.-1.-1984 fra Lisbeth Jensen.

Ejendomsskyld 1.000.000. Areal 28,4 ha., heraf ca. 3 ha. eng.

Stuehuset er opført omkring 1911 og restaureret i 1972, kostalden fra 1954 er ombygget til fedesvin i 1985, slagtesvinestald fra 1911 er ombygget i 1954, lade fra 1954 og maskinhus fra 1961. Gården drives med en slagtesvineproduktion på ca. 2.000 årlig. Planteproduktionens salgsafgrøder er ærter, raps, byg og hvede. På gården er der 1 traktor, 1 markvandingsanlæg, plansilo, tårnsilo, varm lufts tørreri og halmfyr. Gården drives uden fremmed arbejdskraft.

SKOVVEJEN 8, BUKKJÆR, 6933 KIBÆK, tlf. 97-194294.

KJELD SØNDERKJÆR, gårdejer, født den 27.-1.-1944, søn af Edith og Mads Sønderkjær, Kibæk, gift den 9.-5.-1964 med Bodil Pedersen, husmor, født den 1.-10.-1940, datter af Emma og Kerner Pedersen, Kibæk. Parret har børnene: Per, født d. 24.-3.-1966, Kurt, født den 13.-2.-1969 og Jens, født den 16.-2.-1979.

K.S. ovetog gården den 1.-11.-1974 fra Jette Mortensen.

Ejendomsskyld 1.300.000. Areal 38 ha., heraf tilkøbt 17 ha., 3 ha. er eng. Der er forpagtet 8 ha.

Stuehuset er opført i 1931 og gennemrestaureret flere gange, kostalden fra 1929 er udvidet i 1976, lade fra 1929 og maskinhus fra 1983, desuden er der et gammelt



maskinhus. Gården drives med en kvægproduktion af 33 årskøer, 33 ungdyr og 20 slagtekalve af racen SDM. Planteproduktionens salgsafgrøder er ærter og korn. På gården er der 3 traktorer, 1 mejetærsker, 1 markvandingsanlæg, kornsilo og transportabelt korntørreri. Der bruges maskinstation til en del af markarbejdet.

SKOVVEJEN 10 "VIRKELYST", HEDEBY, 6933 KIBÆK, tlf. 97-194098.

GUNNAR AHLE JENSEN, omtales under Skovvejen 11.

G.A.J. overtog gården den 1.-5.-1989 fra Jørgen Fønnesbek.

Ejendomsskyld 650.000. Areal 12 ha. Stuehuset er opført i 1971, svinestaldene er fra 1965 og 1967 og maskinhus fra 1970. Gården drives sammen med Skovvejen 11.

SKOVVEJEN 11, "BAKKELUND", HEDEBY, 6933 KIBÆK, tlf. 97-194098.

GUNNAR AHLE JENSEN, gård-ejer, født den 8.-9.-1935, søn af Marie og Anton Jensen, Hemmet, gift den 16.-7.-1966 med Erna Kibsgaard, ekspedient, født den 8.-7.-1943, datter af Gerda og Henrik Kibsgaard, Frøslev. Parret har børnene: Nina, født den 11.-5.-1969 og Søren, født den 3.-4.-1973.

G.A.J. blev gift første gang den 23.-12.-1956 med Mary Fønnesbek Krog, datter af Birthe og Ernst Krog, Skibbild. Parret har børnene: Hanne, født den 29.-3.-1957, Kristian, født den 8.-4.-1958, Harald, født den 30.-12.-1960 og Annette, født den 5.-5.-1963.

M.F.K. døde. G.A.J. er medlem af byrådet i Aaskov kommune, han er viseborgmester. Han overtog gården den 1.-11.-1957 fra Viggo Jensen, gården har været i slægtens eje siden 1951.

Ejendomsskyld 3.500.000. Areal 77 ha., hertil tilkøbt 61 ha., der er 1 ha. eng., der er forpagtet 60 ha.

Stuehuset er opført i 1916, gennemrestaureret og tilbygget i 1978, kostalden er ombygget til svin i 1965-67, farestald fra 1973, fedestald 1971, klimastald 1979, goldso-stald 1979, maskinhuse er fra 1978 og 1987, der er gylletanke og gastætte siloer. Gården drives med en svineproduktion på 300 årssøer af racen SPF, der sælges ca. 4.500 smågrise og ca. 3.000 slagtesvin årligt. Planteproduktionens salgsafgrøder er ærter og raps. På gården er der 4 traktorer, 3 mejetærskere, 3 markvandingsanlæg, plansilo, varm lufts tørreri, der anvendes staldvarme til opvarmning af stuehuset og der er anparter i Rishøj Vindmøllelaug. Der er 1 fodermester og 1 fast medhjælper på gården, hvorfra der drives en del maskinstation. Gården drives sammen med Skovvejen 10.

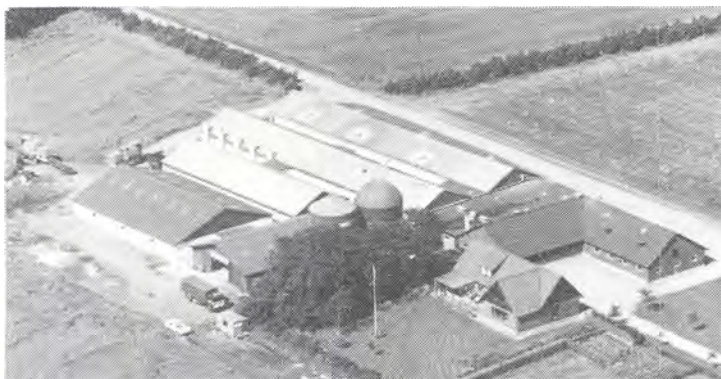

SKOVVEJEN 13, HEDEBY, 6933 KIBÆK, tlf. 97-194121.

LARS HENRIK BERWALD, gård-ejer, født den 9.-8.-1960, søn af Karin og Jens Berwald, Fjelstrup, bor sammen med Gitte Jørgensen, kommis, født den 1.-4.-1965, datter af Hedvig og Poul Jørgensen, Ørnholm. Parret har datteren Tina, født den 31.-5.-1988.

L.H.B. er afdelingsleder ved Superfos. Han overtog gården den 1.-8.-1981 fra sin bedstefar Ma-

rinus Larsen, gården kom i slægtens eje 1940.

Ejendomsskyld 560.000. Areal 16,8 ha. Der er forpagtet 10 ha.

Stuehuset er opført i 1936 og er restaureret flere gange, slagtesvinestalden er



gennemrestaureret i 1983, lade fra 1959 og maskinhus fra 1968. Gården drives med en slagtesvineproduktion på ca. 800 stk årligt. Planteproduktionens salgsafgrøder er ærter, raps, kartofler og korn. På gården er der 1 traktor, 1 mejetærsker og 1 markvandingsanlæg. Gården drives uden fremmed arbejdskraft.

SOLHJEMVEJ 2, "GRØNBJERGGAARD", SANDET, 7280 SDR. FELDING, tlf. 75-347156.

HANS JØRGEN KRISTENSEN, gårdejer, født den 21.-7.-1948, søn af Gerda og Johannes Kristensen, Vandel Mark, gift den 24.-5.-1970 med Karen Dorthea Hansen, rengøringsassistent, født den 18.-2.-1951, datter af Edith Kirstine og Jens Esbern Hansen, Stakroge. Parret har børnene: Heidi Helena, født den 5.-6.-

1971, Berit Katrine, født den 16.-11.-1974 og Niels Erik, født den 27.-2.-1979.

H.J.K. har været i bestyrelsen for Aaskov Husmandsforening. Han overtog gården den 1.-10.-1969 fra Peder Hansen Madsen.

Ejendomsskyld 1.600.000. Areal 51 ha., heraf 2 ha. hede. der er forpagtet 16 ha.. Stuehuset er opført i 1928 og gennemrestaureret flere gange, kostald og lade er fra 1976, kartoffelhus fra 1981 og maskinhus fra 1974, der er indendørs køresilo og foderhus. Gården drives med en slagtesvineproduktion på ca. 350 stk. årligt, desuden er der en slagtekalveproduktion på 60 stk. af blandet race. Planteproduktionens salgsafgrøder er kartofler til fabrik, spisekartofler, ærter, raps og korn. På gården er der 4 traktorer, 1 mejetærsker, 1 markvandingsanlæg og propionsyreanlæg. Der bruges maskinstation til en del af markarbejdet.



SOLHJEMVEJ 3 "VÆVEMOSEGAARD", SANDET, 7280 SDR. FELDING, tlf. 75-347211.

SVEND JØRGENSEN, gårdejer, født den 10.-2.-1946. søn af Dagmar og Hans Jørgensen, Sandager, gift den 23.-3.-1967 med Ingrid Jensen, fiskeriarbejder, født den 21.-4.-1947, datter af Ellen og Karl Jensen, Smidstrup. Parret har børnene: Henrik, født d. 5.12.-1967, Carsten, født den 27.-6.-1969 og Mogens, født den 7.-8.-1971.

S.J. har været på Bygholm Landbrugsskole. Han overtog gården den 1.-5.-1975 fra Jørgen Futtrup.

Ejendomsskyld 2.300.000. Areal 39 ha. og der er forpagtet 50 ha.

Gården nedbrændte i 1983 med undtagelse af kostald. Stuehuset blev genopført i 1983, kostalden er fra 1977, og der blev genopført ungdyrstald kombineret med maskinhus og lade, desuden er der gylletank. Gården drives med en kvægproduktion på 110 årskøer og 130 ungdyr af racen SDM. Planteproduktionens salgsafgrøde er korn. På gården er der 4 traktorer, 1 markvandingsanlæg og computerstyret kraftfoderanlæg. Der er 1 fodermester samt 2 medhjælpere og der bruges en del maskinstation. Gården drives sammen med Nygårdsvej 6.

SOLHJEMVEJ 4, "HEDELYKKE", SANDET, 7280 SDR. FELDING, tlf. 97-198107. JENS LAUTRUP LARSEN, gårdejer, født den 16.-2.-1963, søn af Grethe og Christian Lautrup Larsen, Sandet.



Jens L. Larsen har været på Hammerum Landbrugsskole 2 gange. Han overtog gården den 1.-5.-1989 fra sine forældre Grethe og Christian L. Larsen, nuværende ejer er 3. generation på gården, som blev købt af bedstefaderen i 1922.

Ejendomsskyld 1.000.000. Areal 56 ha., heraf 14 ha. plantage og ca. 6 ha. hede.

Stuehuset er opført i 1910 og gennemrestaureret i 1973, kostalden er om- og tilbygget flere gange, senest 1987, gammel maskinhus og hønsehuset er fra 1965, lade fra 1978, maskinhus fra 1989 og der er gylletank. Gården drives med en kvægproduktion på 42 årskøer, 40 ungdyr og 8 slagtekalve, de fleste sælges som små, besætningen er af racen Jersey. På gården er der 2 traktorer, 1 mejetærsker, 1 markvandringsanlæg, plansilo og kold lufts tørreri. Der bruges maskinstation til en del af markarbejdet.



SOLHJEMVEJ 5, "ENGHOLM", SANDET, 7280 SØNDER FELDING, tlf. 97-198284.

KAREN EDITH JENSEN, omtales under Hedebyvej 14.

K.E.J. overtog gården den 15.-4.-1989 fra sine forældre Eva og Verner Borch Kristensen, som købte den i 1957.

Ejendomsskyld 300.000. Areal 10,5 ha., der er 2,5 ha. have. Stuehuset er opført ca. 1900 og gennemrestaureret af flere gan

ge. Gården drives sammen med Hedebyvej 14.

SOLHJEMVEJ 7, "SOLHJEM", SANDET, 7280 SDR. FELDING, tlf. 97-198598.

NIELS HENNING JØRGENSEN, gårdejer, født den 28.-3.-1958, søn af Stella og Arne Jørgensen, Sandet, bor sammen med Jytte Nygård Nielsen, kontorassistent, født den 25.-5.-1960, datter af Gerda og Johannes Nielsen, Stakrog. Parret har børnene: Linda, født den 16.-4.-1986 og Mads, født den 5.-2.-1990.

N.H.J. arbejder på Rationel Vinduer og er i bestyrelsen for Bedriftssundhedstjenesten Vest Tarm. Han overtog gården den 1.-1.-1987 efter sine forældre, Stella og Arne Jørgensen, nuværende ejer er 4. generation på gården, som har været i slægtens eje siden 1850, da den blev købt af oldefaderen Andreas Jørgensen. Ejendomsskyld 790.000. areal 46,5 ha., der er 4 ha. skov og ca 7 ha. eng. 25 ha. er bortforpagtet. Stuehuset er opført 1943 og restaureret flere gange fra 1980-89., kostalden er fra 1914, aftægtsbolig, hestestald og fyrrum er fra 1896, svinestalden fra 1914 er udvidet i 1943, lade fra 1914 og maskinhus fra 1943. Gårdens besætning er på 13 moderfår med lam, desuden er der 4 pony heste, og der eksperimenteres med flodkrebs i en mergelgrav. På gården er der 2 traktorer og 1 markvandringsanlæg. Der bruges maskinstation til del af markarbejdet.





SOLHJEMVEJ 11, "HEDEVANG",  
FRUERGÅRD MARK, 7280 SDR.  
FELDING, tlf. 97-198524.

JENS KNUDSEN JENSEN, hus-  
mand, født den 19.-10.-1929, søn  
af Maren og Kristian Thorvald  
Jensen, Tarp, gift den 7.-3.-1959  
med Rita Rindom Jensen, hus-  
assistent, født den 24.-4.-1942,  
datter af Methea og Sigurd Rin-  
dom Jensen, Uldtoft. Parret har  
børnene: Kristian, født den 25.-  
8.-1959, Mona, født den 2.-8.-  
1960, Thea, født den 10.-3.-1965, Marianne, født den 12.-6.-1972 og Bruno, født den 13.-3.-1974.

J.K.J. har været på Østjysk Husmandsskole. Han overtog gården i november 1966 fra Kurt Østergård, som opførte den som statsejendom i 1959-60.

Ejendomsskyld 760.000. Areal 22 ha. og der er forpagtet ca. 2 ha.

Stuehuset er opført i 1959 og gennemrestaureret efter brand i 1987, kostalden fra 1959 er ombygget til svinestald i 1987, svinestald og garage er fra 1972, maskinhus fra 1966, roehus og foderhus fra 1972. Gården drives med en svineproduktion på 15 årssøer, der produceres ca. 250 slagtesvin årligt. Planteproduktionens salgsafgrøder er raps og korn. På gården er der 2 traktorer, 1 mejetærsker og 1 markvandingsanlæg. Der bruges maskinstation til en del af markarbejdet.



SØNDERBYVEJ 2, ILDERHEDE, 7270 STAKROGE, tlf. 75-347302.

LARS WAAD SVENDSEN, maskinarbejder, født den 14.-5.-1964, søn af Lilly og Peder Svendsen, Karstoft, gift den 7.-9.-1985 med Lone Gran Pedersen, fabriksarbejder, født den 13.-4.-1965, datter af Mary og Herluf Gran Pedersen, Sdr. Felding. Parret har sønnen Frederik, født den 8.-8.-1988.

L.W.S. overtog gården den 1.-6.-1986 fra Niels Kristian Haubjerg Sørensen.

Ejendomsskyld 340.000. Areal 0,5 ha.

Stuehuset er opført i 1959 og er restaureret senere, kostalden fra 1959 er delvis ombygget til hobbyværksted, desuden er der en lade. På gården er der 1 traktor.



SØNDERBYVEJ 3, ILDERHEDE,  
7270 STAKROGE, tlf. 75-347180.  
HANS SIMON LAURIDSEN, land-  
mand, født den 23.-12.-1943, søn  
af Elly og Peder Lauridsen, Ilder-  
hede, gift den 3.-12.-1966 med  
Grethe Blåberg Nielsen, født den  
25.-4.-1942, datter af Johanne og  
Viggo Nielsen, Solvang. Parret  
har børnene: Pia, født d. 30.-8.-  
1967, Laila, født den 18.-3.-1975,  
Winnie, født den 17.-1.-1978 og  
Peder, født den 13.-1.-1980.

G.B.N. arbejder på Troldhede Mejeri.

H.S.L. driver firmaet Cirkelhuse i Stakroge. Han overtog gården den 1.-3.-1979 efter sine forældre Elly og Peder Lauridsen.

Areal 73 ha., hertil tilkøbt ca. 21 ha. fra Sønderbyvej 2.

Stuehuset er opført i 1948 og restaureret 1979. Avlsbygninger består af kostald, hønsehus, lade, 2 maskinhus og en garage. Gårdens besætning består af 2 heste og 30 høns. Planteproduktionens salgsafgrøder er ærter, raps, byg, hvede, rug og kartofler. På gården er der 2 traktorer, 1 mejetærsker, 1 markvandingsanlæg og kombifyr. Der bruges maskinstation til en del af markarbejdet.

SØNDERBYVEJ 4 "LÆGAAR-  
DEN", ILDERHEDE, 7270 STA-  
KROGE, tlf. 75-347063.

AAGE MARINUS FREDERIKSEN,  
gårdejer, født den 4.-11.-1920,  
søn af Nielsine og Christen Fre-  
deriksen, Ilderhede, gift den 20.-  
12.-1953 med Kirsten Marie Han-  
sen, født den 25.-11.-1930, dat-  
ter af Frederikke og Oskar Han-  
sen, Nørup. Parret har børnene:  
Aase, født den 16.-2.-1955 og  
Jens, født den 16.-11.-1957.

Aa.M.F. har været på Asmildkloster Landbrugsskole. Han overtog gården d. 1.-4.-1952 fra sin far, Christen Frederiksen, nuværende ejer er 3. generation på gården, som kom i slægtens eje i 1880, dengang var gården på ca. 200 tdl.

Ejendomsskyld 760.000. Areal 47 ha., heraf 5 ha. skov, 5 ha. mose og eng og 2 ha. hede. Der er bortforpagtet ca. 22 ha.

Stuehuset er opført i 1886, restaureret og tilbygget af flere gange, kostalden er fra 1920, garage og maskinhus fra 1984, laden er ombygget 1982 og der er hønsehus. Gården drives udelukkende med planteproduktion bestående af korn. På gården er der 1 traktor, 1 markvandingsanlæg og 1 halm- og træfyr. Der bruges maskinstation til en del af markarbejdet.



SØNDERBYVEJ 5, "SØNDERBY-  
GAARD", ILDERHEDE, 7270  
STAKROGE, tlf. 75-347089.

HANS HENRIK SIMONSEN, gård-  
ejer, født den 2.-3.-1941, søn af  
Agnes og Niels Simonsen, Hjed-  
ding, gift den 8.-11.-1968 med  
Karen Johansen, født den 30.-6.-  
1947, datter af Agnes og Johan-  
nes Johansen, Hennebjerg. Parret  
har børnene: Anette, født den  
9.-1.-1970, Niels Erik, født den

18.-1.-1973 og Ole, født den 30.-9.-1982.

H.H.S. har været på Borris Landbrugsskole. Han overtog gården den 1.-9.-1968 fra Karl Sadova. Ejendomsskyld 2.400.000. Areal 30,6 ha., heraf 5 ha. eng og 0,5 ha. skov. Der er forpagtet 12 ha.

Stuehuset er opført i 1924 og senere gennemrestaureret, kostald fra 1927 er om- og tilbygget flere gange, svinestalden er fra 1980, desuden er der lade, maskinhus og udendørs køresilo. Gården drives med en kvægproduktion på 42 årskøer, 45 ungdyr og 20 slagtekalve af blandet race, svineproduktionen er på 15 årssøer og der produceres ca. 300 slagtesvin årligt. På gården er der 2 traktorer, 1 markvandingsanlæg, kornsilo og varm lufts tørreri. Der bruges maskinstation til en del af markarbejdet.

SØNDERBYVEJ 6, ILDERHEDE,  
7270 STAKROGE, tlf. 75-347195.

KNUD PEDERSEN, gårdejer,  
født den 2.-11.-1938, søn af Sig-  
ne og Valdemar Pedersen, Ilder-  
hede, gift den 18.-10.-1969 med  
Kirstine Skovlyst Pedersen, født  
den 20.-4.-1949, datter af Signe  
og Sigvald Skovlyst, Sdr. Felding.  
Parret har børnene: Laila, født  
den 12.-7.-1970, Kim, født d. 4.  
1.-1973, Bo, født den 27.-6.-





1975 og Rene, født 8.-7.-1981.

K.P. overtog gården den 25.-4.-1967 fra sine forældre Signe og Valdemar Pedersen, som købte den i 1926.

Ejendomsskyld 640.000. Areal 22 ha. Der er forpagtet 4 ha.

Stuehuset er opført i 1910 og restaureret flere gange, kostalden fra 1910 er ombygget til kalvestald 1967, samme år blev der bygget ny kostald, ungdyrstald fra 1978, lade fra 1931 og der er bygget minkhal i 1988. Gården drives med en kvægproduktion på 32 årskøer, 40 ungdyr og 20 slagtekalve af blandet race, minkproduktionen er på 100 avlstæver. På gården er der 2 traktorer og 1 markvandingsanlæg. Der bruges maskinstation til en del af markarbejdet.

SØNDERKÆRVEJ 1, BUKKJÆR, 6933 KIBÆK, tlf. 97-191203. JØRGEN KRISTIANSEN, gårdejer, født den 19.-5.-1951, søn af Ella og Jens Peter Kristiansen, Studsgård, gift den 15.-5.-1976 med Mary Rahbek, sygeplejerske, født den 31.-1.-1954, datter af Erna og Villiam Rahbek, Bukkjær. Parret har børnene: Brian, født den 15.-3.-1977, Alex, født den 15.-1.-1980 og Rune, født den 2.-12.-1983.



J.K. har været på Hammerum

Landbrugsskole. Han overtog første halvdel af gården den 1.-8.-1977 fra sine svigerforældre, og sidste halvdel den 1.-3.-1988 fra sin svigermor Erna Rahbek, nuværende ejer er 3. generation på gården, som har været i slægtens eje siden november 1911. Ejendomsskyld 2.150.000 Areal 44 ha., hertil tilkøbt 18 ha., der er 1,5 ha. eng.

Stuehuset er fra ca. 1900 og gennemrestaureret i 1966-68, desuden er der en medhjælperbolig fra 1976. Kostalden er fra 1978, lade fra 1915 og maskinhus fra 1976 og foderlade fra 1978, desuden er der en gammel stald, der er 2 gylletanke og udendørs køresilo. Gården drives med en kvægproduktion på 60 årskøer, 60 ungdyr og 35 slagtekalve af racen SDM. På gården er der 2 traktorer, 1 markvandingsanlæg og der er automatisk grov- og kraftfodertildeling. Der bruges maskinstation til en del af markarbejdet.

SØNDERKÆRVEJ 19, "TAGESMINDE", UHRE, 7330 BRANDE, tlf. 97-187088.

REGNER STOUSTRUP omtales under Bjørnkjærvej 12.

R.S. overtog gården i marts 1972 fra Lilly Kristensen og Tage Karstensen.

Ejendomsskyld 420.000. Areal 17 ha. Jorden er udlejet.

Bygninger består af stuehus, kostald, hønsehus, lade og maskinhus.



TARPVEJ 2, TARP, 7280 SDR. FELDING, tlf. 97-198181.

ANDERS LIND KJÆR, statshusmand, født den 14.-1.-1929, søn af Ane og Niels Lind Kjær, Sdr. Felding, gift den 18.-11.-1954 med Kirsten Helstrup Pedersen, født den 16.-9.-1927, datter af Agnethe og Peder Helstrup Pedersen, Tarp. Parret har børnene: Niels Peder, født den 19.-8.-1955, Anna og Bent, født den 19.-4.-1958.

Ægteparret Lind Kjær har været ringer og graver ved Sdr. Felding Kirke.

A.L.K. har været på Lægård Landbrugsskole og været formand for husmandsforeningen. Han overtog gården i november 1954 fra sine sine svigerforældre, Agnethe og Peder H. Pedersen, gården er udstykket fra "Overgård" i 1954.

Ejendomsskyld 660.000. areal 12,5 ha., jorden er bortforpagtet. Stuehuset er opført i 1954, kostald og lade nedbrændte i 1967 og blev genopført med kostald og lade samt maskinhus, hønsehus er fra 1973 og der er foderhus. På gården er der 1 traktor.

TARPVEJ 6, "ØSTERGAARD", TARP, 7280 SDR. FELDING, tlf. 97-198451.

OLE CHRISTIAN MELDGAARD JENSEN, gårdejer, født den 3.-2.-1946, søn af Elna og Hans Frederik Jensen, Sdr. Felding, gift den 23.-11.-1968 med Anna Marie Nygaard, født den 25.-4.-1947, datter af Ester og Alfred Nygaard, Stauning. Parret har børnene: Charlotte, født den 8.-3.-1971, Birgitte, født den 23.-2.-1976 og Jens Frederik, født den 7.-7.-1978.

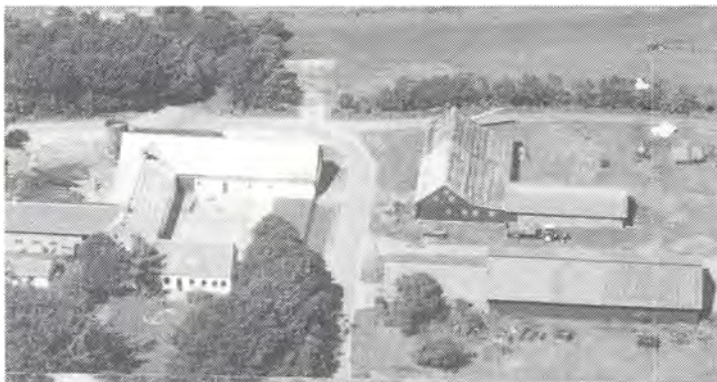

O.C.M.J. har været på Lyngby Landbrugsskole. Han overtog gården den 1.-8.-1973 fra sine forældre Elna og Hans F. Jensen og bedstefader Andreas Jensen, den nuværende ejer er 5. generation på gården, som har været i slægtens eje siden 1850.

Ejendomsskyld 2.000.000. Areal 55,4 ha., heraf 3,5 ha. skov og plantage, der er forpagtet 10 ha. S

stuehuset er opført i 1912 og gennemrestaureret af flere gange. Aftægtshuset er fra 1911 og gennemrestaureret 1976, kostalden fra 1925 er om- og tilbygget 1974, ungdyrstald 1976, svinestald 1959, laden er delvis ombygget til kreaturer 1975, maskinhusene er fra 1962 og 1977 og halmlade fra 1957 er ombygget i 1975, der er gylletank. Gården drives med en kvægproduktion på 51 årskøer, 79 ungdyr og 30 slagtekalve af racen SDM, desuden produceres der ca. 300 slagtesvin årlig. Planteproduktionens salgsafgrøder er ærter, frøgræs, korn og industrikartofler. På gården er der 4 traktorer, 1 mejetærsker, 2 markvandingsanlæg og 1 rendegraver. Der anvendes staldvarme til opvarmning af stuehus. Der bruges maskinstation til en del af markarbejdet.

TIMLUNDVEJ 43 "MOSE STATIONEN", SANDET, 7270 STAKROGE, tlf. 75-347179. KIRSTEN OLSEN, gårdejer, født den 5.-11.-1945, datter af Lilian og Henry Olesen, Lund, gift den 7.-11.-1967 med Ejner Olsen, gårdejer, født den 6.-11.-1945, søn af Rigmor og Knud Olsen, Ørsted. Parret har børnene: Dorte, født den 6.-3.-1965, Søren, født den 20.-6.-1968, Mette, født den 13.-4.-1972, Thomas, født den 10.-3.-1975 og Morten, født den 21.-5.-1976.

E.O. har været på Nordisk Landbrugsskole og han er kasserer i Aaskov Kvægsundhedsforening. K.O. overtog gården den 5.-7.-1984 fra Eskild Holm.

Ejendomsskyld 2.000.000. Areal 90 ha., heraf 16,5 ha. skov.

Stuehuset er opført i 1894 og restaureret og tilbygget af flere gange. Kostalden er fra 1972, der er en gammel svinestald, laden er fra 1900 og foderhus fra 1975, der er 3 stk. indendørs køresiloer. Gården drives med en kvægproduktion på 68 årskøer, 70 ungdyr og 25 slagtekalve af racen Jersey. Planteproduktionens salgsafgrøder er raps og maltbyg. På gården er der 3 traktorer, 1 mejetærsker, 1 markvandingsanlæg, tårnsilo og varm lufts tørreri. Gården drives uden fremmed hjælp.

TIMLUNDVEJ 45, "DAMHOLT", SDR.GRENE, 6933 KIBÆK, tlf. 97-196079.

AAGE GREEN, født den 11.-4.-1941, søn af Signe og Anton Green, Sdr. Grene, gift den 10.-12.-1966 med Else Kristensen, født den 28.-5.-1945, datter af Anna og Inge-mann Kristensen, Ølby. Parret har børnene: Anne, født den 25.-4.-1968, Jørgen, født den 9.-11.-1970 og Karsten, født den 16.-4.-1974.

Aa.G. har været på Hammerum Landbrugsskole og har været medlem af menighedsrådet ved Skarrild Kirke. Han overtog gården den 1.-5.-1970 fra sine forældre Signe og Anton Green, nuværende ejer er 3. generation på gården, som blev købt af bedstefaderen i 1895, dengang var jorden uopdyrket hede som blev udstykket fra Jens P.



### Green's gård.

"Damholt"s ejendomsskyld er 1.500.000. Areal 62 ha., heraf 10 ha. hede og skov, der er forpagtet 30 ha.

Stuehuset er fra 1976, kostalden fra 1935 er tilbygget flere gange, sidst 1973, maskinhus og lade er fra 1977, der er gylletank. Gården drives med en kvægproduktion på 48 årskøer, 50 ungdyr og 25 slagtekalve af racen SDM og RDM. Planteproduktionens salgsafgrøder er korn. På gården er der 2 traktorer, 1 markvandingsanlæg, kornsilo og varm lufts tørreri. der bruges maskinstation til en del af markarbejdet.



TIMLUNDVEJ 48, DØVLING, 6933 KIBÆK, tlf. 97-196272. HOLGER HANSEN KYSTER, landmand, født den 8.-8.-1927, søn af Dorte og Jes Hansen Kyster, Vejstrup, gift den 11.-11.-1954 med Inga Lauridsen, født den 12.-4.-1935, datter af Johanne Katrine og Marius Lauridsen, Brandlund. Parret har børnene: Arne, født den 11.-2.-1956, Uffe, født den 28.-10.-1957 og Helge, født den 25.-4.-1966.

H.H.K. har været på Borris Landbrugsskole. Han overtog gården den 1.-11.-1956 fra Eva og Henry Erik Jensen, gården blev bygget i 1931.

Ejendomsskyld 400.000. Areal 16 ha., der er forpagtet 10 ha.

Stuehuset er opført i 1931 og restaureret flere gange, kostalden fra 1931 er tilbygget flere gange, senest 1972, laden fra 1974 blev ombygget til kreaturer og maskinhuset er fra 1989, der er udendørs køresilo. Gården drives med en kvægproduktion på 24 årskøer, 24 ungdyr og 12 slagtekalve af racen SDM. På gården er der 2 traktorer, der bruges maskinstation til en del af markarbejdet.

TIMLUNDVEJ 51, SDR. GRENE, 6933 KIBÆK, tlf. 97-196026.

ERIK PEDERSEN, husmand, født den 24.-7.-1914, søn af Mette Marie og Søren Pedersen, Sdr. Grene, gift den 9.-5.-1942 med Kirsten Pedersen, født d. 19.-10.-1919, datter af Anne Margrete og Søren Chr. Pedersen, Nr. Grene. Parret har børnene: Ingrid, født den 31.-7.-1947, Bodil, født den 31.-12.-1948 og Anne Marie, født den 3.-4.-1954.



E.P. ovetog gården den 1.-5.-1942 fra sine forældre, Mette Marie og Søren Pedersen, som købte gården 1903. Ejendomsskyld 1.050.000. Areal 52,9 ha., heraf 1 ha. skov. Stuehuset er opført i 1913 og gennemrestaureret flere gange, kostalden fra 1927 er om- og tilbygget, svinestalden er fra 1963, tørve- og hønsehus fra 1943 og laden fra 1928 ertilbygget 1960. Gården drives med en slagtesvineproduktion på ca. 200 årligt, desuden er der 20 slagtekalve af blandet race. Planteproduktionens salgsafgrøder er byg og rug. På gården er der 2 traktorer, kornsilo og varm lufts tørreri. Der bruges maskinstation til en del af markarbejdet.

TROLDHEDEVEJ 9 "SMEDEGAARD", 7280 SØNDER FELDING, tlf. 97- 198098.

ERHARDT SIMMELSGAARD, gårdejer, født den 30.-8.-1945, søn af Katrine og Christian Simmelsgaard, Smedegaard, gift den 8.-7.- 1973 med Lilly Bøjgaard, lærer, født den 13.-1.-1952, datter af Stinne og Harald Bøjgaard, Lysholm. Parret har børnene: Nielli, født den 18.-4.-1974, Dianna, født den 13.-12.-1975, Ramona, født den 10.-6.-1987, Christian, født den 11.-9.-1981 og Kenny, født den 11.-7.-1989.

E.S. har været på Hammerum Landbrugsskole. Han overtog gården den 1.-11.-1967 fra sin far, Christian Simmelsgaard, nuværende ejer er 3. generation på gården, som har været i slægtens eje siden 1918.

Ejendomsskyld 1.540.000. Areal 60 ha., heraf tilkøbt 33 ha.

Stuehuset er opført i 1920 og gennemrestaureret flere gange, kostalden fra 1907 er ombygget til goldso- og slagtesvinestald 1976, ungsvinestalden er ombygget i 1977 og sostald 1975, laden er fra 1909, maskinhus fra 1978, der er 3 gylletanke og 1 gastæt silo. Der hører et aftægtshus til ejendommen, det blev bygget i 1932. Gården drives med en svineproduktion på 70 årssøer, og der produceres ca. 1400 slagtesvin årligt, størsteparten af grisene er af racen Antonius. Planteproduktionens salgsafgrøder er ærter og raps. På gården er der 3 traktorer, 3 markvandringsanlæg og der anvendes staldvarme til opvarmning af stuehus. Der bruges maskinstation til en del af markarbejdet. Gården drives sammen med Gl. Skolevej 4. Denne ejendom er medtaget i vurderingen.



TROLDHEDEVEJ 10, "LAULUND", SDR. FELDING, 7280 SDR. FELDING, tlf. 97-198460.

HELGE WILLUMSGAARD, gårdejer, født den 7.-5.-1929, søn af Kirsten og Augustinus Willumsgaard, Sdr. Felding, gift den 20.-3.-1970 med Martha Andersen, husmor, født den 8.-4.-1940, datter af Mary og Gustav Andersen, Stakroge. Parret har datteren Mary, født den 21.-5.-1971.

H.W. overtog gården den 1.-4.-

1954 efter sine forældre Kirsten og Augustinus Willumsgaard, gården har været i familiens eje langt tilbage i det 18. århundrede, gården var dengang på ca. 200 ha. Ejendomsskyld ca. 840.000. Areal 19 ha., heraf tilkøbt 3 ha.

Stuehuset er opført i 1929 og restaureret flere gange, kostald og lade fra 1928, maskinhus fra 1936 og 1988. Gården drives med en kvægproduktion på 20 årskøer, 21 ungdyr og 12 slagtekalve af racen SDM. På gården er der 2 traktorer, 1 mejetærsker, 1 markvandringsanlæg, kornsilo og kold luft tørreri. Der bruges maskinstation til en del af markarbejdet.

TROLDHEDEVEJ 14, "HEDEBO", HEDEBY, 7280 SDR.FELDING, tlf. 97-198323.

VERNER JENSEN, landmand, født den 16.-5.-1924, søn af Marie og Hans Nissen Jensen, Skarrild, gift den 28.-12.-1952 med Inger Marie Højberg Kristensen, sygehjælper, født den 8.-8.-1933, datter af Kirstine og Otto Kristensen, Brørup. Parret har børnene: Dorrit, født den 2.-7.-1958 og Hans Otto, født den 4.-6.-1963.

V.J. overtog gården den 1.-2.-1960 fra Otto Møller Nielsen.

Ejendomsskyld 510.000. Areal 11,9 ha., heraf tilkøbt ca 3 ha.



"Hedebo"s stuehus er opført i 1914 og gennemrestaureret og tilbygget 1972, kostalden er fra 1914, lade fra 1945, desuden er der fyrrum og garage. Gården drives med en slagtesvineproduktion på ca.80 stk. årlig. Planteproduktionens salgsafgrøder er ærter, raps og korn. På gården er der 1 traktor og 1 træfyr. Gården drives uden fremmed arbejdskraft.



TROLDHEDEVEJ 20 "BAGGESGAARD", HEDEBY, 6933 KIBÆK, tlf. 97-194230.

KRISTIAN RICHARD GAARDSVIG, gårdejer, født den 13.-3.-1931, søn af Marie og Mognus Gaardsvig, Hedeby, gift den 22.-10.-1955 med Gudrun Elisabeth Andersen, damefrisør, født den 21.-12.-1931, datter af Kristine og Holger Andersen, Aistrup. Parret har børnene: Jens, født den 24.-3.-1959 og Karen, født den 1.-6.-1961.

K.R.G. har været på Vejlbj Landbrugsskole og har været formand for Aaskov Landboforening. Han overtog gården den 1.-11.-1959 fra sine forældre Marie og Mognus Gaardsvig, gården har været i slægtens eje siden 1916.

Ejendomsskyld 1.600.000. Areal 62 ha., heraf 1 ha. skov, der er tilkøbt 43 ha. Stuehuset er opført 1914 og gennemrestaureret og tilbygget 1971-75, kostalden fra 1969 er ombygget til kartoffellager 1975, svinestalden er ombygget til lager i 1989, laden er fra 1931, maskinhus fra 1977 og der er gylletank. Gården drives udelukkende med planteproduktion bestående af kartofler til detailhandel, korn, ærter og raps. På gården er der 2 traktorer og 1 markvandingsanlæg. Der bruges maskinstation til en del af markarbejdet.

VARDEVEJ 2, VELHUSTED, 6933 KIBÆK, tlf. 97-191240. KRISTIAN RAHBÆK, gårdejer, født den 9.-3.-1930, søn af Olga og Eli Rahbæk, Kibæk, gift den 7.-4.-1963 med Gerda Simonsen, født den 5.-3.-1933, datter af Ninna og Kristian Simonsen, Velling. Parret har børnene: Sonja, født den 30.-4.-1963, Ove, født den 20.-1.-1965, Kurt, født den 29.-1.-1966 og Jens, født den 21.-1.-1967.



K.R. ovetog gården den 1.-7.-1963 fra sin mor Olga Rahbæk, forældrene købte gården i 1929.

Ejendomsskyld 550.000. Areal 9,4 ha., der er forpagtet 9 ha.

Stuehuset er fra ca. 1927 og gennemrestaureret flere gange, kostald fra 1927 er restaureret og tilbygget i 1973, laden er lagt til kostalden, maskinhuset er ombygget i 1977 og der er udendørs køresilo. Gården drives med en kvægproduktion på 22 årskøer, 22 ungdyr og 11 slagtekalve af racerne SDM og Jersey. Der er 1 årsso og produceres ca. 15 slagtesvin årligt. På gården er der 3 traktorer, 1 mejetærsker, tårnsilo og varm lufts tørreri. Der bruges maskinstation til finsnitning.

VARDEVEJ 6, "GRØNVANG", KIBÆK, 6933 KIBÆK, tlf. 97-191196. MAGNUS MORTENSEN, gårdejer, født den 18.-1.-1916, søn af Kirstine og Otto Mortensen, Snejbjerg, gift den 20.-11.-1940 med Emma Fonnesbæk, husmor, født den 23.-1.-1921, datter af Petrea og Jens Fonnesbæk, Nørlund. Parret har børnene: Jytte, født den 18.-7.-1944, Jens Otto, født den 21.-6.-1948, Hanne, født den 9.-



1.-1954 og Anette, født den 12.-10.-1957 men død den 2.-5.-1972.

M.M. har været dyrskuedommer i flere år, han er med i kommissionen på 3 mand, der tager stilling til erstatning efter land- og byzonenloven i Ringkøbing Amt. Han overtog gården den 1.-4.-1946 fra Kristian Bro.

Ejendomsskyld 700.000. Areal 13 ha.

Stuehuset er opført i 1912 og gennemrestaureret af flere gange, kostalden fra 1912 er om- og tilbygget til svinestald 1985, laden er fra 1909, maskinhuset fra 1964. Gården drives med en svineproduktion på 13 årssøer og der produceres ca. 210 slagtesvin årligt. Planteproduktionens salgsafgrøder er raps, hvede og byg. På gården er der 2 traktorer, og 1 tårnsilo. Der bruges maskinstation til en del af markarbejdet.



VARDEVEJ 7, VELHUSTED, 6933 KIBÆK, tlf. 97-191427.

LARS BUSK MOESGAARD, gårdejer, født den 21.-9.-1921, søn af Maren og Jens Christian Moesgaard, Skovby, gift den 9.-9.-1961 med Inger Henriksen, født d. 1.-4.-1941, datter af Mariane og Kresten Henriksen, Velhusted. Parret har børnene: Gitte, født den 17.-1.-1962 og Henrik, født den 30.-8.-1972.

L.B.M overtog gården den 7.-4.-

1954 fra Troels Kristensen.

Ejendomsskyld 680.000. Areal 14 ha., der er forpagtet ca. 6 ha. af Hedeselskabet. Stuehuset er opført i 1937, restaureret og tilbygget i 1975, kostalden er ombygget i 1946, lade fra 1939 og maskinhus fra 1964. Gårdens besætning er på 3 årskøer og 5 slagtekalve af racen SDM/RDM. Planteproduktionens salgsafgrøder er raps og korn. På gården er der 2 traktorer og der er anparter i Rishøj Vindkraft. Der bruges maskinstation til en del af markarbejdet.

VARDEVEJ 8, "NØRGÅRD", ASSING, 6933 KIBÆK, tlf. 97-192175.

LAILA RIISE, gårdejer, født den 2.-12.-1959, datter af Sonja og Jens Riise, Ll. Nørlund, bor sammen med Steen Eriksen, falckredder, født den 24.-11.-1953, søn af Ruth og Knud Eriksen, Herning. Parret har børnene: Randi, født den 12.-2.-1985 og Lars, født den 29.-5.-1987.



L.R. har været på Kongensgård, Nr. Nissum og Hammerum landbrugsskoler. Hun overtog gården den 1.-8.-1985 fra Frede Jensen.

Ejendomsskyld 1.600.000. Areal 27,5 ha., heraf 2,5 ha. eng.



Stuehuset er opført i 1909 og gennemrestaureret i 1980, kostalden er fra 1951, der er bygget 4 svinestalde fra 1971 til 1974, garage og værksted fra 1972, lade fra 1900 og maskinhus fra 1975, der er gylletank. Gården drives med en slagtesvineproduktion på ca. 2.600 årligt, desuden er der 10 årssøer. Planteproduktionens salgsafgrøder er ærter, raps og korn. På gården er der 2 traktorer, 1 slamsuger, 2 fodersiloer, 1 halmfyr og aut. vådfodringsanlæg. Der bruges maskinstation til en del af markarbejdet.

VARDEVEJ 22, "FJORDAL",  
BUKKÆR, 6933 KIBÆK, tlf. 97-  
191701.

SVEND FAUERBYE, gårdejer,  
født den 14.-9.-1949, søn af An-  
ne og Otto Fauerybye, Herning,  
gift den 6.-7.-1974 med Jeanette  
Slumstrup Larsen, sygehjælper,  
født den 18.-6.-1949, datter af  
Viola og Jens Kristian Slumstrup  
Larsen, Nyborg. Parret har bør-  
nene: Jørgen, født den 9.-7.-1977  
og Morten, født den 17.-7.-1979.

S.F. har været på Hammerum Landbrugsskole. Han overtog gården den 1.-11.-1975 fra Ejner Hauge.

Ejendomsskyld 1.350.000. Areal 34 ha., heraf tilkøbt 17 ha., og der er forpagtet 13 ha. Stuehuset er opført i 1929 og restaureret flere gange, kostalden er ombygget i 1960 og igen ombygget til drægtighedsstald i 1975, fare- og fravænningsstald opført 1977-79, klimastald 1985, lade fra 1926, maskinhus fra 1989 og der er gylletank. Gården drives med en svineproduktion på 134 MS årssøer, der sælges ca. 2.700 smågrise og ca. 30 slagtesvin årligt. Planteproduktionens salgsafgrøde er ærter. På gården er der 3 traktorer, 1 mejetærsker, plansilo, kold lufts tørreri, der anvendes staldvarme til opvarmning af stuehuset og der er anpartar i Rishøj Vindkraft. Der bruges lidt maskinstation.



VARDEVEJ 23, "KIRKEGAARD",  
ASSING, 6933 KIBÆK, tlf. 97-  
191939.

BENT RASMUSSEN, EDB-konsu-  
lent, født den 2.-4.-1948, søn af  
Betty og Rudolf Rasmussen, Al-  
bæk Hede, gift den 20.-1.-1968  
med Ulla Vestergaard Olesen, sy-  
gehjælper, født den 4.-2.-1951,  
datter af Johanne og Christian  
Vestergaard Olesen, Kibæk. Par-  
ret har børnene: Ulrik Rene, født  
den 1.-6.-1968, Pauli, født den

23.-7.-1971, Dorthe, født den 3.-8.-1978 og Helle Marie, født den 24.-9.-1983.

B.R. forpagtede gården fra 1979 til 1983. Han overtog gården den 1.-3.-1983 fra Ragnhild og Kristian Sandfeld Olesen, gården har været i slægtens eje i flere generationer, 6 eller 7.

Ejendomsskyld 900.000. Areal 28 ha., heraf 5 ha. eng. Der er forpagtet 24 ha. Stuehuset er opført i 1899. Avlsbygningerne består af kostald, kalvestald, svinestald og lade. Gården drives udelukkende med planteproduktion bestående af ærter, raps og korn. På gården er der 1 traktor, 1 mejetærsker, 1 markvandingsanlæg og halmfyr. Gården drives uden fremmed arbejdskraft.

VARDEVEJ 33, "SORGENFRI", BUKKJÆR, 6933 KIBÆK, tlf. 97-191177.

NIELS JESPERSEN, gårdejer, født den 18.-2.-1934, søn af Elma og Peder Jespersen, Kibæk, gift den 24.-5.-1957 med Ane Christiansen, postarbejder, født den 6.-5.-1934, datter af Johanne og Sigfred Christiansen, Lammedal. Parret har børnene: Svend Erik,

født den 11.-1.-1955, Bodil, født den 11.-11.-1958, Peter, født den 6.-10.-1960, Bruno, født den 5.-6.-1963 og Tove, født den 26.-2.-1966.

Niels Jespersen er klovbeskærer, han har været St. Restup Husmandsskole 1953-54, han har været medlem af bestyrelsen på Assing Husmandsforening samt i Kvægbrugsudvalget i Ringkøbing Amt, han har haft demonstrationsbrug for husmandsforeningen.

Han overtog gården den 24.-5.-1957 fra sine forældre Elna og Peder Jespersen, gården har været i slægtens eje siden 1926, da blev der købt ca. 8 ha. lyng og der blev startet med 1 ko, 1 ged og 1 hest.

Ejendomsskyld 1.150.000. Areal 43 ha., heraf 1 ha. skov og 10 ha. eng. Der er tilkøbt 27 ha.

Stuehuset er fra 1926 og gennemrestaureret og tilbygget. Kostalde om- og tilbygget flere gange, spaltstald fra 1976, løsdriftstald fra 1974, lade fra 1979 og maskinhus fra 1977. Gården drives med en ammekobesætning på 36 ammekøer, 40 ungdyr, 20 slagtekalve af racerne RDM/Simentaler/Limousine, desuden er der 1 hest. Planteproduktionens salgsafgrøde er korn. På gården er der 4 traktorer, 1 markvandingsanlæg, kornsilo, plansilo og varm lufts tørreri. N.J. har en hobby med samling af gamle traktorer, bl.a. Moline Diesel importeret fra USA som brugt i 1945. Der bruges maskinstation til en del af markarbejdet.



VARDEVEJ 36, "NØRRE HØJVANG", TARP, 7280 SDR. FELDING, tlf. 97-198112. BENT SUNESEN, murermester, født den 2.-7.-1938, søn af Ingeborg og Niels Sunesen, Hillerslev, gift den 14.-9.-1963 med Ingrid Bækgaard, frisør, født den 14.-9.-1939, datter af Grethe og Hans Bækgaard, Fjeltstervang. Parret har børnene: Brian, født den 14.-8.-1964, Benny, født den 3.-9.-1966 og Anita, født den 13.-10.-1970.

B.S. har været på Malling Landbrugsskole. Han overtog gården den 1.-7.-1973 fra Jenny og Peder Ferdinand Pedersen.

Ejendomsskyld 900.000. Areal 18,3 ha., heraf 6 ha. eng.

Stuehuset er gennemrestaureret og tilbygget i 1975, kostald og lade er fra 1978 og garage fra 1980. Gården drives med en ammekobesætning på 20 ammekøer, 13 ungdyr og 10 slagtekalve af racen Charolais, det er en avlsbesætning. Planteproduktionens salgsafgrøder er ærter, raps og hvede. På gården er der 1 traktor. Der bruges maskinstation til en del af markarbejdet.



VARDEVEJ 36 A, "DRONGSTRUP", DRONGSTRUP, 7280 SDR. FELDING, tlf. 97-198019.

JØRN DRONGSTRUP JENSEN, gårdejer, født den 24.-6.-1959, søn af Maren Kirkegård og Ole Vestergård Jensen, Sdr. Felding. J.D.J. har været på Borris Grundskole samt på Hammerum Landbrugsskole. Han overtog gården den 1.-3.-1985 fra sin far, Ole Vestergård Jensen, den nuvæ-

rende ejer er 8. generation på gården, måske mere.

Ejendomsskyld 2.998.000. Areal 110 ha., heraf 10 ha. skov og mose samt 5 ha. eng. Stuehuset er opført 1876 og gennemrestaureret flere gange, kostalden er ombygget til svinestald i 1970, samme år blev der bygget goldso- og fedestald, farestald 1978, klimastald fra 1986, 2 halmhuse fra 1986 og 1989, laden er restaureret flere gange, maskinhuset er fra 1974 og der er gylletank. Gården drives med en svineproduktion på



210 SPF-årssøer, der sælges ca. 4.000 smågrise og ca. 900-1.000 slagtesvin årligt, desuden er der 6 ammekøer og 4 ungdyr af racen Angus. Planteproduktionens salgsafgrøde er korn. På gården er der 3 traktorer, 1 mejetærsker, plansilo, tårnsilo, varm lufts tørreri og 1 halmfyr. Der bruges maskinstation til en del af markarbejdet.

VARDEVEJ 45, "HEDELUND",  
BUKKJÆR, 6933 KIBÆK, tlf.  
97-198314.

HANS JAKOB KJÆRSGAARD,  
landmand, født den 23.-11.-1948,  
søn af Cecilie og Gregers Mad-  
sen, Bukkjær, gift d. 18.-8.-1972  
med Ingeborg Skovbjerg Hvelplund, lærer, født d. 24.-2.-1950,  
datter af Johanne og Jens  
Hvelplund, Ørbæk. Parret har  
børnene: Peder, født den 23.-2.-

1973, Jeppe, født den 30.-3.-1975, Jakob, født den 23.-2.-1977, Cecilie, født den 5.-7.-1982 og Esben, født den 7.-8.-1984.

H.J.K. er uddannet lærer, han har været medlem af Aaskov kommunalbestyrelse. Han overtog gården den 1.-3.-1973 fra sine forældre Cecilie og Gregers Madsen, som købte gården den 1.-11.-1925.

Ejendomsskyld 960.000. Areal 13 ha., heraf 1 ha. eng.

Stuehuset er opført 1975, kostalden er fra 1928, laden fra samme år og maskinhus fra 1976. Gården drives udelukkende med planteproduktion bestående af raps og korn. På gården er der 1 traktor og 1 halmfyr. Der bruges maskinstation til en del af markarbejdet.



VARDEVEJ 49, SØNDER FELDING  
PRÆSTEGÅRD, 7280 SDR. FEL-  
DING, tlf. 97-198014.

JØRGEN CHRISTIAN JØRGEN-  
SEN, forpagter, født den 27.-5.-  
1941, søn af Cilie og Claus Jør-  
gensen, Padborg, gift den 19.-10.-  
1963 med Ester Pedersen, født  
den 6.-7.-1943, datter af Helga  
og Ludvig Pedersen, Oddense.  
Parret har børnene: Claus, født  
den 13.-6.-1964, Hanne, født den  
1.-4.-1966, og Lone, født den  
14.-5.-1968.

J.C.J. har været på Gråsten Landbrugsskole, han er kasserer i Aaskov Landboforening samt medlem af regnskabsudvalget og konsulentsammenslutningen. Han overtog forpagtningen af gården den 1.-4.-1977 fra Niels Jeppesen, den gamle præstegård blev nedlagt i 1971-72, et jordtilliggende på nær 16 ha. blev solgt til byen, og de 16 ha. blev lagt under den nuværende præstegård, der blev købt i 1972.

Ejendomsskyld 1.200.000. Areal 46 ha. heraf tilkøbt 16 ha., der er frasolgt 16 ha. i 1989, 5 ha. er skov.

Stuehuset er opført i 1916 og gennemrestaureret 1976. Kostalden, svinestald og lade er fra 1970, desuden er der maskinhus, udendørs køresilo og gylletank. Gården drives med en kvægproduktion på 30 årskøer og 30 ungdyr af racen Jersey, desuden produceres ca. 250 slagtesvin årligt. Planteproduktionens salgsafgrøde er korn. På gården er der 3 traktorer og 1 markvandingsanlæg. Der er 1 skoledreng til hjælp og der bruges maskinstation til en del af markarbejdet.

VARDEVEJ 54, ILDERHEDE, 7280 SDR. FELDING, tlf. 97-198328.

NIELS BJARNE FREDERIKSEN, gårdejer, født den 6.-5.-1950, søn af Tinne og Anders Frederiksen, Sdr. Felding, gift den 10.-6.-1972 med Ninna Frandsen, født d. 18.-11.-

1950, datter af Mary og Niels Frandsen, Borris. Parret har børnene: Tina, født den 15.-6.-73, Vinni, født den 27.-6.-1975, Jesper, født den 15.-5.-1980 og Jette, født den 15.-3.-1982.

Niels B. Frederiksen er uddannet maskinsnedker. Han overtog gården den 15.-7.-1976 fra sine forældre Tinne og Anders Frederiksen, som købte gården i 1948. Ejendomsskyld 1.200.000. Areal

61 ha., heraf tilkøbt 28 ha., Illerhøj udgør ca. 0,5 ha. Desuden er der forpagtet 80 ha. Stuehuset er opført 1914 og restaureret 1989. Kostalden fra 1963 er ombygget til svinestald ca. 1969, svinestald fra 1978 er ombygget til kartoffelhus 1988 og der er maskinhus. Gården drives udelukkende med planteproduktion bestående af kartofler, raps og korn. På gården er der 2 traktorer og 1 markvandingsanlæg. Der bruges lidt maskinstation.



VARDEVEJ 56 "ILDERHEDE MASKINSTATION", 7280 SDR. FELDING, tlf. 97-198223.

JENS BØJGAARD, entreprenør, født den 28.-1.-1945, søn af Cecilie og Børge Bøjgaard, Herning, gift den 18.-11.-1972 med Kirsten Falk Pedersen, køkkenleder, født den 2.-10.-1952, datter af Vera og Harald Pedersen, Lemvig. Parret har børnene: Palle, født den 5.-10.-1973, Jane, født den 26.-2.-1975, Karin, født den

18.-11.-1980 og Maria, født den 28.-2.-1982.

J.B. driver maskinstation fra gården. Han overtog gården den 1.-1.-1979 fra sin mor, Cecilie Bøjgaard, forældrene købte den 1946.

Ejendomsskyld 730.000. Areal 12,1 ha. og der er forpagtet 24 ha.

Stuehuset er opført i 1923, gennemrestaureret og tilbygget 1971. Kostald og lade er fra 1923 og maskinhus fra 1979. Gården drives udelukkende med planteproduktion bestående af ærter, raps, kartofler og korn. Gården drives som maskinstation og maskinparken er på 4 traktorer, 1 mejetærsker, 1 markvandingsanlæg, 1 kartoffeloptager, roeoptager, 1 amoniaknedfælder, gyllevogn, kombi såmaskine samt andre nødvendige maskiner. Der er 2 traktorførere på maskinstationen.

VARDEVEJ 57 "ØSTER BJERGE-GÅRD" SDR. FELDING, 7280 SDR. FELDING, tlf. 97-198591. POUL ANDERS LOMHOLT, gård-ejer, født den 25.-5.-1946, søn af Christa og Jørgen Lomholt, Erritsø, gift den 31.-7.-1971 med Anna Abildtrup, lærer, født den 27.-10.-1947, datter af Jenny og Niels Abildtrup, Nybo. Parret har børnene: Majbritt, født den 24.-5.-1973, Susanne, født d. 31.-3.-1976 og Rene, født d. 5.-7.-1981.

P.A.L. har været på Hammerum Landbrugsskole. Han overtog gården den 1.-4.-1976 fra Karsten Dalby.





Ejendomsskyld 2.912.500. Areal 53 ha., der er tilkøbt 18 ha. og forpagtet 32 ha. Stuehuset er opført 1927, gennemrestaureret og tilbygget 1986. Løsdriftstald er ombygget til svinestald i 1976, samme år blev en hal på 900 kv.m. ombygget til svineproduktion, svinestaldene er fra 1978, 1981, 1982 og 1984, laden er ombygget i 1989, maskinhus er fra 1979 og foderhus fra 1977, der er 2 gylletanke og 1 gastæt silo. Al produktion drives som Aps. Palo, produktionen er på 325 SPF-årssøer, der sælges ca. 600 smågrise og 3.000 slagtesvin årligt, desuden sælges 2.400 sopolte til avl, besætningen er opformeringsbesætning. Planteproduktionens salgsafgrøder er industrikartofler, raps, ærter og korn. På gården er der 4 traktorer 1 mejetærsker, 1 markvandingsanlæg, 12 fodersiloer og der anvendes staldvarme til opvarmning af stuehuset samt automatisk foderanlæg i svinestaldene. Der er 2 fodermestre og 1 fast medhjælper, ligeledes er der hjælp i huset.

VARDEVEJ 59, "NYGAARD", ØSTERBJERRE, 7280 SDR. FELDING, tlf.97-198391.

JENS JAKOB LINDING, gårdejer, født den 9.-10.-1937, søn af Margrethe og Jens Hedegaard Linding, Ølgod, gift d. 9.-11.-1961 med Edith Hansen, født d. 31.-7.-1940, datter af Sofie og Kristian Hansen, Lem. Parret har børnene: Jørgen, født den 12.-7.-1963, Hanne, født den 26.-10.-1967 og Bjarne, født den 27.-11.-1968.



J.J.L. har været på Borris Landbrugsskole og er formand for Aaskov Husmandsforening. Han ovetog gården den 1.-11.-1962 fra Hans Bjerg Bertelsen.

Ejendomsskyld 1.100.000. Areal 21 ha. og der er forpagtet 20 ha.

Stuehuset er opført 1912 og gennemrestaureret 1974, kostalden er gennemrestaureret 1967, ny kostald er fra 1977, lade og maskinhus fra 1979, der er udendørs køresilo og gylletank. Gården har kvægproduktion med 33 årskøer, 40 ungdyr og 20 slagtekalve af racen RDM/SDM og der produceres ca. 200 slagtesvin årligt. Planteproduktions salgsafgrøde er raps. På gården er der 2 traktorer og 1 markvandingsanlæg. Der er 1 skoledreng til hjælp, og der bruges maskinstation.



VEJELSIGVEJ 1. "MOESGÅRD", PÅRUP, 6933 KIBÆK. tlf.97-194037.

DAN NIELSEN, gårdejer, født d. 29.-11.-1953, søn af Ellen og Kaj Nielsen, Velling, gift den 15.-8.-1980 med Doris Rasmussen, smørrebrødsassistent, født den 4.-11.-1956, datter af Johanne og Merrild Rasmussen, Kibæk. Parret har børnene: Torben, født d. 3.-9.-1982, Anders, født den 21.-

6.-1985 og Bjarne, født den 16.-4.-1989.

D.N. har været på Borris Landbrugsskole. Han overtog gården den 10.-8.-1983 fra sine svigerforældre, Johanne og Merrild Rasmussen, nuværende ejer er 5. generation på gården, som har været i slægten siden ca. 1825-1830.

Ejendomsskyld 1.200.000. Areal 37 ha., heraf 7 ha. eng.

Stuehuset er opført 1964. Kostald fra 1914 er udvidet i 1965, svinestald fra 1951 er udvidet 1967, lade fra 1921, maskinhus 1953 og foderhus fra 1989, der er indendørs køresilo. Gården drives med en kvægproduktion på 38 årskøer og 45 ungdyr af racen SDM/RDM, der er en slagtesvineproduktion på ca 800 årligt. Planteproduktions salgsafgrøde er byg. På gården er der 2 traktorer og 1 markvandingsanlæg. Der bruges maskinstation til en del af markarbejdet.

VEJELSIGVEJ 2 "VEJELSIGGÅRD",  
6933 KIBÆK, tlf. 97-194158.  
JENS CONRADSEN, gårdejer,  
født den 5.-3.-1933, søn af Eleo-  
nora og Martin Conradsen, Her-  
ning, gift den 30.-11.-1957 med  
Ingrid Marie Mejer, født d. 15.-  
5.- 1935, datter af Ane og Johan-  
nes Mejer, Bording. Parret har  
børnene: Ulrik, født d. 28.-4.-1961,  
Ellinor, født d. 29.-8.-1962, Lis-  
beth, født den 6.-4.-1966 og An-  
nette, født den 18.-3.-1970.



J.C. er i repræsentantskabet for Tulip Slagterierne og i kredsledelsen i DLG. Han overtog gården den 1.-2.-1969 fra Jens Tarp Christiansen.

Ejendomsskyld 2.150.000 Areal 43 ha., heraf 0,5 ha.skov.

Stuehuset er opført i 1911 og gennemrestaureret flere gange. Kostalden fra 1911 er ombygget til svinestald i 1970, løsdriftstald fra 1972-74, slagtesvinestald fra 1918, hestestald fra 1911 er ombygget til løbestald i 1978, samme år blev der bygget so-stald, som er udvidet i 1984, slagtesvinestald fra 1983, klimastald fra 1984, lade 1911 og maskinhus fra 1975 er udvidet 1985, der er indendørs køresilo og 2 gylletanke. Gården drives med en svineproduktion på 185 MS-årssøer, der sælges ca. 2.900 smågrise og ca. 1.600 slagtesvin årligt. Planteproduktionens salgsafgrøde er raps. På gården er der 3 traktorer, 1 mejetærsker, 1 markvandingsanlæg, tårnsilo, varm lufts tørreri og halmfyr. Der er 1 fodermester på gården.

VEJELSIGVEJ 3, "LYKKENSMINDE", PÅRUP, 6933 KIBÆK, tlf. 97-194073.

JOHANNES DANIEL JØRGENSEN, gårdejer, født den 2.-12.-1936, søn af Karen og Viggo Jørgensen, Pårup, gift den 5.-10.-1964 med Bodil Engedal Jacobsen, sygeplejerske, født den 20.-1.-1941, datter af Ida og Jakob Jakobsen, Pårup. Parret har børnene: Lilian, født den 18.-4.-1967, Torben, født den 26.-3.- 1970 og Astrid, født den 5.-4.-1972.

J.D.J. har været på Haslev Landbrugsskole, han er medlem af meningsrådet ved Trolhede Kirke. Han ovetog gården den 1.-9.-1964 fra sine svigerforældre Ida og Jakob Jakobsen.

Ejendomsskyld 1.400.000. Areal 33 ha., heraf 1 ha. mose.

Stuehuset blev opført i 1929 og gennemrestaureret. Slagtesvinestalde fra 1971 og 1978, lade fra 1989 og maskinhus fra 1984, der er gylletank. Gården drives med en slagtesvineproduktion på ca. 3.000 stk. årligt, det er en SPF-besætning. Planteproduktionens salgsafgrøder er ærter, raps og korn. På gården er der 2 traktorer, 1 mejetærsker og automatisk vådfodringsanlæg ved slagtesvinene, der bruges staldvarme til opvarmning af stuehus. Gården drives uden fremmed arbejdskraft.



VEJELSIGVEJ 4, "BAKKEN",  
TROLDHEDE, 6933 KIBÆK. tlf.  
97-194101.

VIKTOR MORTENSEN, landmand,  
født den 17.-6.-1924, søn af Kar-  
oline og Georg Mortensen, Finde-  
rup, gift den 26.-10.-1951 med  
Edith Arntsen, født den 29.-4.-  
1932, datter af Dagmar og Jakob  
Jakobsen, Skarrild. Parret har  
børnene: Jens Erik, født den 26.-  
2.-1957 og Lena, født den 4.-2.-  
1961.

V.M. overtog gården den 1.-8.-1951 fra Svend Gravesen.

Ejendomsskyld 500.000. Areal 17 ha., heraf tilkøbt 5,5 ha.

Stuehuset er opført 1942 og gennemrestaureret 1975. Kostald er fra 1942, staklade fra



1964, desuden er der garage samt foderhus ovenpå kostalden. Gårdens besætning er på 12 ammekøer, 12 ungdyr og 6 slagtekalve af racerne SDM/Limousine. Planteproduktionens salgsafgrøde er byg. På gården er der 1 traktor, 1 mejetærsker og 1 markvandingsanlæg. Gården drives uden fremmed hjælp.

VEJELSIGVEJ 6, "MOSEGAARD",  
TROLDHEDE, 6933 KIBÆK, tlf.  
97-194027.

JOHANNES BØRGE HANSEN,  
gårdejer, født den 16.-2.-1929,  
søn af Maren Kirstine og Eli  
Hansen, Troldhede, gift den  
6.-5.-1954 med Karen Skovbjerg  
Jensen, født den 26.-9.-1934,  
datter af Johanne og Jens Aksel  
Jensen, Troldhede. Parret har  
børnene: Birthe, født d. 2.-4.-



1955, Jonna, født den 5.-4.-1957, Poul Erik, født den 27.-7.-1958, Jens Aksel, født den 6.-3.-1963 og Hans Ove, født den 11.-4.-1968.

J.B.H. har været på Hammerum Landbrugsskole. Han overtog gården den 1.-4.-1954 fra sine forældre, Kirstine og Eli Hansen. Gården har været i slægten siden 1916. Ejendomsskyld 980.000. Areal 31 ha.

Stuehuset blev opført 1962 og restaureret i 1977, kostald og lade er fra 1956 og maskinhuset 1983. Gården drives med en kvægproduktion på 27 årskøer, 10 ungdyr og 15 slagtekalve af racen RDM. Planteproduktionens salgsafgrøde er fremavlskorn. Der er 2 traktorer og 1 markvandingsanlæg. Maskinstation bruges til en del af markarbejdet.



VEJELSIGVEJ 8 "NYGAARD",  
TROLDHEDE, 6933 KIBÆK, tlf.  
97-194170.

AKSEL EMIL SANGILL, gårdejer,  
født den 20.-1.-1948, søn af Mar-  
tha og Sigurd Sangill, Troldhede,  
gift den 22.-5.-1971 med Anni  
Hansen Videbæk, sygehjælper,  
født den 9.-7.-1947, datter af  
Elly og Richard Videbæk, Snej-  
bjerg. Parret har børnene: Mari-  
anne, født den 25.-7.-1972, Anet-  
te, født den 11.-12.-1974, Lena,

født den 25.-10.-1978 og Kristian, født den 6.-7.-1984.

A.E.S. har været på Hammerum Landbrugsskole, han er i kredsledelsen ved DLG. Han overtog gården den 1.-8.-1972 fra sine forældre, Martha og Sigurd Sangill, som købte den 1941.

Ejendomsskyld 1.350.000. Areal 30 ha., heraf 2 ha. plantage, der er forpagtet 5,5 ha. Stuehuset er opført i 1911 og gennemrestaureret flere gange, kostalden er gennemrestaureret i 1975, svinestald er fra 1978, maskinhus fra 1982 og roehus fra 1975, desuden er der lade og gylletank. Gården drives med en kvægproduktion på 26 årskøer og 26 ungdyr af racen SDM/RDM, desuden produceres også ca. 1 300 slagtesvin årligt. Planteproduktionens salgsafgrøder er raps og ærter. Der er 2 traktorer, 1 markvandingsanlæg og der anvendes staldvarme til opvarmning af stuehuset. Der bruges maskinstation til en del af markarbejdet. Gården ligger på grænsen til Videbæk Kommune med ca. halvdelen af jorden i hver kommune.

VEJLGÅRDVEJ 1 "NY VEJLGÅRD", VEJLGÅRD, 6933 KIBÆK, tlf. 97-191264.

CHRISTIAN RAHBEK, gårdejer, født den 6.-5.-1935, søn af Sine og Thomas Christensen, Tarm, gift den 4.-11.-1959 med Tove Kristine Krogh, hjemmehjælper, født den 30.-3.-1935, datter af Anna og Johannes Krogh, Billum. Parret har datteren Anette, født den 7.-3.-1966.

Christian Rahbek har været på Hammerum Landbrugsskole og er næstformand for Skjern Å Andel. Han overtog gården den 6.-10.-1950 fra Jens Vejlgård.

Areal 50 ha., heraf tilkøbt 14 ha., der er 4 ha. eng og forpagtet 19 ha.

Stuehuset er opført 1907 og gennemrestaureret senest i 1989, kostald fra 1939 er ombygget til svinestald 1985, farestald fra 1965, svinestald bygget af kampesten fra 1907, lade fra 1939 og maskinhus fra 1964. Gården drives med en svineproduktion på 40 årssøer, der produceres ca. 750 slagtesvin årligt, desuden er der 73 stk hjorte på Ollinghedevej 15. Planteproduktionens salgsafgrøder er ærter og raps. Der er 2 traktorer, 1 mejetærsker, plansilo, tårnsilo og kold lufts tørreri. Gården drives uden fremmed arbejdskraft.



Stuehuset er opført 1907 og gennemrestaureret senest i 1989, kostald fra 1939 er ombygget til svinestald 1985, farestald fra 1965, svinestald bygget af kampesten fra 1907, lade fra 1939 og maskinhus fra 1964. Gården drives med en svineproduktion på 40 årssøer, der produceres ca. 750 slagtesvin årligt, desuden er der 73 stk hjorte på Ollinghedevej 15. Planteproduktionens salgsafgrøder er ærter og raps. Der er 2 traktorer, 1 mejetærsker, plansilo, tårnsilo og kold lufts tørreri. Gården drives uden fremmed arbejdskraft.



VEJLGÅRDVEJ 2, "GL. VEJLGAARD", VEJLGÅRD, 6933 KIBÆK, tlf. 97-191223.

CARL ERIK KOLIND, gårdejer, født den 30.-3.-1935, søn af Ane og Søren Kolind, Rønde, gift den 12.-11.-1960 med Anna Marie Markmann Kristiansen, født den 17.-12.-1938, datter af Stinne og Kristian Markmann Kristiansen, Kibæk. Parret har tvillingerne: Esther og Marianne, født den 11.-12.-1961 og sønnen Henning, født den 10.-3.-1966.

C.E.K. har været på Hammerum Landbrugsskole og har været medlem af Åskov Byråd samt i Menighedsrådet ved Assing Kirke. Han overtog gården den 14.-11.-1960 fra sine svigerforældre, Stinne og Kristian M. Kristiansen, som købte gården i 1945.

Ejendomsskyld 1.250.000. Areal 48 ha., heraf tilkøbt 10 ha. Der er forpagtet 67 ha. Stuehuset er opført 1913 og gennemrestaureret 1978, kostalden fra 1913 er om- og tilbygget flere gange, kviestalden er fra 1972, slagtesvinestaldene er fra 1913, 1969 og 1979, lade fra 1914 og maskinhus fra 1970, der er 2 gylletanke, 3 udendørs køresiloer og 1 gastæt silo. Gården drives med en kvægproduktion på 46 årskøer, 50 ungdyr og 18 slagtekalve af racen SDM, desuden produceres ca. 2.500 slagtesvin årligt. Planteproduktionens salgsafgrøder er ærter, raps og spindhør. Der er 2 traktorer, 1 mejetærsker, 1 markvandingsanlæg og der anvendes staldvarme til opvarmning af stuehuset. Der 1fodermester på gården og der bruges en del maskinstation.

VEJLGÅRDVEJ 5, "VESTERHOLM", VEJLGÅRD, 6933 KIBÆK, tlf. 97-191176.

ALFRED ØSTERGAARD CHRISTENSEN, gårdejer, født den 16.-3.-1928, søn af Amalie og Christian Østergaard Christensen, Vejlgård, gift den 27.-11.-1954 med Marie Christine Martensen, født den 15.-8.-1932, datter af Nissine og Martin Martensen, Nørre Løgum. Parret har børnene: Britta, født den 21.-5.-1955,





Lilly, født den 8.-4.-1957, Birger, født den 19.-3.-1960, Solveig, født den 21.-3.-1961 og Mona, født den 24.-10.-1965.

A.Ø.C. overtog gården den 1.-11.-1957 fra sine forældre Amalie og Christian Ø. Christensen, som købte gården i 1921.

Areal 42, ha., heraf tilkøbt 10 ha.

Stuehuset er opført 1914, kostald fra 1938, lade fra 1946 og maskinhus fra 1978. Gården drives med en kvægproduktion på 18 årskøer, 18 ungdyr og 10 slagtekalve af racen RDM. Planteproduktionens salgsafgrøde er korn. Der er 2 traktorer, 1 mejetærsker, 1 markvandingsanlæg, 1 tårnsilo og varm lufts tørreri. Gården drives uden fremmed arbejdskraft.

VEJLGÅRDVEJ 6, VEJLGÅRD,  
6933 KIBÆK, tlf. 97-191262.

ERIK RAHBÆK SØRENSEN, gårdejer, født den 19.-3.-1932, søn af Dagny og Arnold Rahbek Sørensen, Vejlgård, gift den 17.-9.-1960 med Birgit Isager, født den 7.-5.-1939, datter af Ellen Margrethe og Peter Isager, Kibæk. Parret har børnene: Lene, født den 22.-6.-1961, Helle, født den 27.-7.-1965, Lars, født d. 15.5.-1973 og Bodil, født den 7.-10.-1974.



E.R.S. har været på Lægård Landbrugsskole. Han overtog gården den 1.-6.-1969 fra sine forældre Dagny og Arnold R. Sørensen, nuværende ejer er 3. generation på gården, som kom i slægtens eje i 1893.

Ejendomsskyld 1.200.000. Areal 21 ha.

Stuehuset er opført 1916 og gennemrestaureret senest i 1977, kostalden er ombygget til sostald i 1970, sostald fra 1964, garage fra 1976 og lade delvis ombygget til svinestald i 1972 og maskinhus fra 1966. Gården drives med en svineproduktion på 55 årssøer, der sælges ca. 900 smågrise årligt. Der er 2 traktorer, tårnsilo og varm lufts tørreri. Maskinstation bruges til en del af markarbejdet.

VELHUSTEDVEJ 14, VELHUSTED, 6933 KIBÆK, tlf. 97-191458.

NIELS ARNE BØJGAARD, gårdejer, født den 19.-1.-1920, søn af Dorteia og Peder Bøjgaard, Sdr. Felding, gift den 19.-1.-1955 med Binna Henriksen, hjemmehjælper, født den 8.-6.-1932, datter af Marianne og Kristian Henriksen, Følbæk. Parret har børnene: Christian, født den 19.-2.-1957, Bjarne, født den 18.-11.-1959 og Dorte, født den 10.-12.-1963.

N.A.B. har været på Hammerum Landbrugsskole, han overtog gården den 15.-3.-1949 fra Johannes Tinggård.

Ejendomsskyld 800.000. Areal 23 ha., heraf tilkøbt 3 ha. 3 ha. er bortforpagtet.

Stuehuset er opført 1920 og gennemrestaureret og tilbygget udestue i 1987, kostald fra 1931 er blevet udvidet, lade er tilbygget i 1964 og delvis ombygget til svinestald og kreaturer, maskinhuset er fra 1954. Gården drives med en kvægproduktion på 22 årskøer, 22 ungdyr og 11 slagtekalve af blandet race. Desuden er der 2 årssøer og der produceres ca. 30 slagtesvin årligt, der er 2 ammekøer, 2 ungdyr og 1 slagtekalv af racen Limousine. På gården er der 2 traktorer, 1 mejetærsker, 1 markvandingsanlæg, plansilo og varm lufts tørreri. Maskinstation bruges til en del af markarbejdet.

VELHUSTEDVEJ 21, "HØJLÆ", VELHUSTED, 6933 KIBÆK, tlf. 97-191303.

BERNHARD SIMONSEN, gårdejer, født den 2.-9.-1931, søn af Klara og Simon Simonsen, Børsmose, gift den 7.-12.-1957 med Ulla Winther Sørensen, født den 5.-7.-1937, datter af Ulla og Henry Winther Sørensen, København. Parret har børnene: Hanne, født den 4.-9.-1958 og Axel, født den 17.-4.-1961.

B.S. arbejder på møbelfabrik, han overtog gården i marts 1972 fra Axel Nielsen. Gården har været i slægtens eje siden 1931.

Areal 24 ha. Jorden er udlejet.

"Højæl"s stuehus er opført 1931 og restaureret 2 gange siden, kostalden fra 1931 er senere tilbygget, svinestald fra 1973, lade fra 1931 og maskinhusene er fra 1950 og 1980. Der er 1 traktor, 1 markvandingsanlæg, kornsilo, varm lufts tørreri og halmfyr.



VELHUSTEDVEJ 23, "VESTERGAARD", VELHUSTED, 6933 KIBÆK, tlf. 97-191261.

MARIUS EGON MORTENSEN, gårdejer, født den 1.-10.-1922, søn af Kirstine Elisabeth og Otto Mortensen, Snejbjerg Bjerre, gift den 25.-11.-1947 med Ruth Viola Jespersen, født den 20.-2.-1925, datter af Marie og Jens Arberg Jespersen, Bæktoft. Parret har børnene: Ivan, født den 21.-1.-1949, Eigil, født den 24.-2.-1951, Ket-

ty, født den 23.-7.-1955 og Maie Elisabeth, født den 14.-6.-1959.

M.E.M. har været medlem af sognerådet i Assing Kommune og har været i husmandsforeningens bestyrelse, bl.a. som formand. Han overtog gården den 1.-11.-1947 fra Kristian Rosenkvist.

Ejendomsskyld 970.000. Areal 35,4 ha., 8 ha. er beplantet med ca. 30.000 træer.

Stuehuset er opført 1890 og restaureret og ombygget 1969, kostalden fra 1890 er om- og tilbygget flere gange, hønsehus fra 1953, garage og fyrrum fra 1941, lader fra 1890 og 1969, maskinhus fra 1953, desuden er der udendørs køresilo. Gården drives med en kvægproduktion på 8 årssøer, 10 ungdyr og 10 slagtekalve af racen RDM. Desuden er der 10 årssøer og der produceres ca. 200 slagtesvin årligt. Desuden er der 1 nordbakke hingst. Planteproduktionens salgsafgrøde er ærter. Der er 2 traktorer, 1 mejetærsker, plansilo, tårnsilo, varm lufts tørreri og træfyr. Der er fodermester på gården og der bruges en del maskinstation.

VELHUSTEDVEJ 31, VELHUSTED, 6933 KIBÆK, tlf. 97-192074.

BRUNO SKOVBJERG JOHNSEN, traktormekaniker, født den 3.-3.-1960, søn af Ingrid og Eigil Skovbjerg, Velhusted.

B.S.J. overtog gården den 1.-4.-1984 fra Gunhild Bækgård.

Areal 14,9 ha., heraf 2 ha. mose. Jorden er bortforpagtet.

Stuehuset er opført 1924 og restaureret 1953, avlsbygningerne er indrettet til lager, værksted og fyrrum. Der er mejetærsker og halmfyr.

VELHUSTEDVEJ 35, VELHUSTED, 6933 KIBÆK, tlf. 97-191151.

FINN JENSEN, gårdejer, født den 13.-7.-1947, søn af Anne og Egon Jensen, Velhusted, gift den 17.-11.-1973 med Birte Christiansen, Ketler, født den 4.-6.-1949, datter af Helene og Børge Christiansen, Sinding. Parret har børnene: Pia, født den 12.-2.-1974 og Lis, født den 11.-6.-1976.

F.J. har været på Hammerum Landbrugsskole. Han overtog gården i 1971 fra sine forældre, Anne og Egon Jensen, som købte den i 1946.

Areal 62 ha., heraf tilkøbt 30 ha., der er 12 ha. kulgrave og skov. Der er forpagtet 16 ha.



Velhustedvej 35's stuehus er opført 1953 og restaureret i 1986, kostald ombygget til svinestald i 1985, sostald fra 1973 er udbygget i 1976, lade fra 1950 og maskinhuse fra 1964 og 1979. Gården drives med en svineproduktion på 50 årssøer, og der produceres ca. 900 slagtesvin årligt. Planteproduktionens salgsafgrøder er ærter og raps. Der er 2 traktorer, 1 mejetærsker, 1 markvandingsanlæg, 1 tårnsilo, 1 varm lufts tørreri og halmfyr. Gården drives uden fremmed arbejdskraft.



VELHUSTEDVEJ 37, "BAKKEBO", VELHUSTED, 6933 KIBÆK, tlf. 97-191305.

ALFRED VINDBÆK SJØGAARD, landmand og repræsentant, født den 28.-2.-1942, søn af Krisitan Jacob Sjøgaard, gift den 20.-6.-1964 med Anna-Marie Olsen, beskæftigelsesvejleder, født den 15.-10.-1944, datter af Lars Olsen. Parret har børnene: Anette, født den 3.-7.-1965, Annebet, født den 10.-5.-1969 og Allan, født den 7.-5.-1972. A.V.S. overtog gården den 11.6.-1964 fra Alma og Jens Kristian Kristensen. Ejendomsskyld 970.000. Areal 16,4 ha., heraf 1 ha. marginaljord.

Stuehuset er opført 1972. Gården nedbrændte i 1981 og blev genopført med kostald, lade og maskinhus. Gården drives udelukkende med planteproduktion bestående af korn, raps og ærter. Der er 2 traktorer, 1 mejetærsker, 1 markvandingsanlæg, kombisæt m/såmaskine, plansilo, varm lufts tørreri og halmfyr. A.V.S. ejer Velhustedvej 16.



VELHUSTEDVEJ 39, "HVILESTED", VELHUSTED, 6933 KIBÆK, tlf. 97-164078.

EJGIL SKOVBJERG JOHNSEN, landmand, født den 19.-6.-1930, søn af Jenny og Carl Skovbjerg Johnsen, Ejstrupholm, gift den 24.-1.-1959 med Ingrid Christensen, husmor, født d. 3.-12.-1936, datter af Marianne og Johannes Christensen, Holmsland. Parret har børnene: Bruno, født den 3.-

3.-1960, Grethe, født den 22.-4.-1962, Bodil, født den 6.-2.-1966 og Erik, født den 14.-12.-1973. E.S.J. har været på Korint Landbrugsskole. Han overtog gården den 20.-11.-1958 fra Laurits Jensen.

Ejendomsskyld 900.000. Areal 44 ha., heraf 7 ha. plantage. Jorden er bortforpagtet. Stuehuset er opført 1973, kostalden er ombygget til værksted i 1970, garage fra 1975 og lade 1972. Der er 5 traktorer, 1 mejetærsker, 1 markvandingsanlæg og halmfyr. Der drives maskinstation på ejendommen og der er 2 medhjælpere i skoven.

VELHUSTEDVEJ 43, "VELHUSTED", 6933 KIBÆK, tlf. 97-191229.

JENS ANTON LARSEN, gårdejer, født den 13.-4.-1928, søn af Poulina og Laurits Larsen, Vorgod, gift den 25.-4.-1959 med Lilly Ørskov Madsen, født den 2.-6.-1936, datter af Marie og Ole Madsen, Vorgod. Parret har børnene: Aase, født den 10.-7.-1960 og Karsten, født d. 5.-11.-1966.



J.A.L. overtog gården den 1.-3.-1959 fra Thomas Skov.

Ejendomsskyld 730.000. Areal 19 ha.

Stuehuset er opført 1955 og tilbygget og ombygget flere gange, kostalden fra 1955 er ombygget til svinestald i 1985, svinestald 1970, lade 1959 og maskinhuse 1966 og 1971. Gården drives med en slagtesvineproduktion på 400 stk. årligt. Planteproduktionens salgsafgrøder er ærter og raps. Der er 2 traktorer, 1 markvandindsanlæg, korn-silo, varm lufts tørreri og fast brændselsfyrr. Maskinstation bruges til en del af markarbejdet.

VESTERBJERGEVEJ 2, "HØJGAARD", VESTERBJERGE, 7280 SØNDER FELDING, tlf. 97-198144.

NIELS THYREGAARD KRISTENSEN, gårdejer, født den 12.-1.-1912, søn af Gunda og Lars Kristensen, Vesterhede, gift d. 29.-4.-1933 med Anna Frederikke Sørensen, husmor, født den 14.-1.-1913, datter af Johanne Marie og Søren Frederik Sørensen, Vejen. Parret har børnene: Inger, født den 19.-6.-1933, Svend, født den 9.-7.-1934 og død den 12.-9.-1979, Grete, født den 1.-2.-1936 og død den 5.-7.-1982, Villy, født den 1.-8.-1937 og død den 18.-11.-1984, Erik, født den 10.-1.-1940 og Bent, født den 11.-6.-1941. N.T.K. døde den 12.-6.-1989. Han overtog gården den 1.-4.-1942 fra Marinus Kristensen.

Ejendomsskyld 600.000. Areal 20 ha., heraf 5 ha. hede og skov, der er frasolgt 12 ha. Der er bortforpagtet 15 ha. til sønnen Erik.

Stuehuset er opført 1969, kostald 1959, garage 1989, desuden er der 1 maskinhus.

VESTERBJERGEVEJ 4, VESTERBJERGE, 7280 SØNDER FELDING, tlf. 97-198180.

HAN JENSEN, husmand, født den 29.-11.-1920, søn af Petrine og Søren Jensen, Bjerre, gift den 4.-12.-1951 med Valborg Jensen, født den 4.-7.-1930, datter af Ane og Jens Kristian Jensen, Troldhede. Parret har børnene: Knud Erik, født den 5.-6.-1952, Margit, født den 25.-2.-1955, Bodil, født den 23.-9.-1959 og Søren, født den 18.-2.-1964.

H.J. overtog gården den 1.-11.-1951 fra sine forældre Petrine og Søren Jensen, som købte gården i 1907.

Ejendomsskyld 680.000. Areal 29 ha., der er frasolgt 2,5 ha. eng. Der er bortforpagtet 29 ha.

Stuehuset er opført 1870 og restaureret flere gange, kostald ombygget 1959, svinestald opført 1927, hønsehus og garage 1957, lade ombygget til svinestald 1972 og maskinhus 1943. Der er 2 traktorer, 1 markvandingsanlæg, tårnsilo og varm lufts tørreri.



VESTERBJERGEVEJ 5, "EGEBJERG", VESTERBJERGE, 7280 SØNDER FELDING, tlf. 97-198099. JENS KRISTIAN ANDERSEN, gårdejer, født den 11.-12.-1917, søn af Berta og Ehlert Andersen, Øster Lind, gift den 3.-4.-1947 med Johanne Marie Stensgaard, født den 1.-12.-1923, datter af Marie og Christian Nielsen, Snebjerg. Parret har børnene: Birte, født den 24.-7.-1947, Karen, født den 26.-9.-1949, Inger, født den

30.-12.-1952 og Lena, født den 7.-6.-1957.

J.K.A. har været på Hammemrum Landbrugsskole. Han overtog gården den 1.-3.-1947



fra Kristian Madsen. Gården var i sin tid fæstegård under "Møldrup Herregård". Ejendomsskyld 760.000. Areal 44,6 ha., der er frasolgt 72 ha., til militæret, der er tilplantet 10 ha. med juletræer. 20 ha. er bortforpagtet. Stuehuset er opført 1940 og restaureret flere gange, kostald og lade opført 1955, desuden er der maskinhus og gastæt silo. Planteproduktionens salgsafgrøder er juletræer. Der er 1 traktor, markvandingsanlæg og træfyr. Gården drives uden fremmed arbejdskraft.

VESTERBJERGEVEJ 7, "VESTERBJERGGAARD", VESTERBJERGE, 7280 SØNDER FELDING, tlf. 97-198215.

PAUL PEDERSEN, landmand, født den 7.-1.-1946, søn af Signe og Aksel Pedersen, Bording, gift den 16.-3.-1968 med Anne Grete Dreier, driftsleder, født den 9.-3.-1947, datter af Jens Aage og Asta Dreier, Snejbjerg. Parret har børnene: Gunilla, født den 22.-11.-1977 og Jens Kristian, født den 5.-11.-1982.

A.G.P. har været på Fjordvang Landbrugsskole, hun har siden taget landbrugskurser i økonomi, planteavl og svineavl. P.P. er vurderingsinspektør ved DLR. Han har været på Hammerum Landbrugsskole og er formand for Herningegnens Konsulentsammenslutning og kredsformand for Grindsted Nord MD Food. Han overtog gården den 1.-2.-1972 fra Laurits Lauritsen.

Ejendomsskyld 2.750.000. Areal 40 ha., heraf tilkøbt 2,5 ha., der er 2,5 ha. hedeareal og 1 ha. beplantning. Der er forpagtet 25 ha.

Stuehuset er opført 1967 og restaureret og tilbygget 1982, avlsbygningerne er opført efter brand i 1972/73, der blev bygget kostald, svinestald og lade. Kalvestald opført 1976, malkestald 1979, slagtesvinestald 1977, garagebygning 1978 og maskinhus 1975, der er både indendørs- og udendørs køresilo samt foderhus og gylletank. Gården drives med en kvægproduktion på 60 årskøer, 60 ungekøer og 30 slagtekalve af blandet race. Desuden er der en slagtesvineproduktion på ca. 1.200 stk. årligt. Planteproduktionens salgsafgrøder er ærter, raps og fabrikskartofler. Der er 5 traktorer, 1 mejetærsker, 2 markvandingsanlæg, 1 minilæsser, 1 fodersilo, 1 plansilo, 1 kold lufts tørreri og automatisk kraftfodertildeling samt vådfodringsanlæg til svinene. Der er en fast medhjælper og der bruges en del maskinstation.

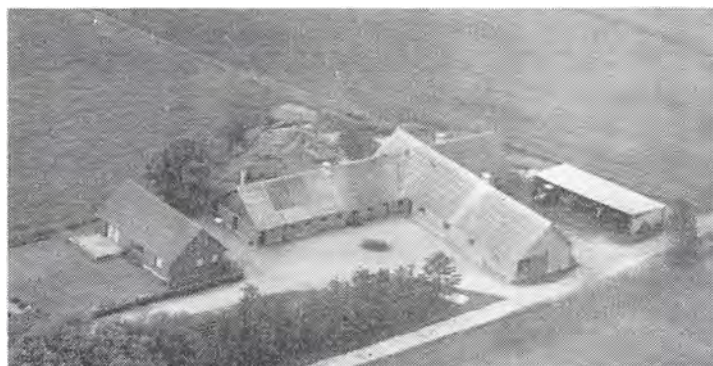

VESTERBJERGEVEJ 9, VESTERBJERGE, 7280 SDR. FELDING, tlf. 97-198278.

GUNNAR ØSTERGAARD MADSEN, gårdejer, født den 7.-9.-1923, søn af Dagny og Peder Østergaard Madsen, Nr. Vium, gift d. 8.-11.-1947 med Johanne Nielsen, født den 24.-7.-1923, datter af Maren og Niels Kr. Vejen Nielsen, Vorgod. Parret har børnene: Herdis, født den 2.-2.-1949,

Niels Peder, født den 1.-11.-1951, Rita, født den 11.-10.-1955, Dagny, født den 27.-11.-1957 og Bjarne, født den 5.-1.-1960.

G.Ø.M. overtog gården den 17.-3.-1951 fra Georg Hansen.

Ejendomsskyld 960.000. Areal 26,5 ha., heraf tilkøbt 13 ha.

Stuehuset er opført 1973, kostald 1957, lade og svinestald 1977 og maskinhus 1965. Gården drives med en kvægproduktion på 23 årskøer, 23 ungdyr og 14 slagtekalve af racen SDM. Der er en slagtesvineproduktion på 250 stk. årligt. Der er 2 traktorer, 1 markvandingsanlæg og plansilo. Maskinstation bruges til en del af markarbejdet.

VESTERGÅRDSVEJ 8, "SØNDER KARSTOFT", KARSTOFT, 6933 KIBÆK, tlf. 97-196178.

VICTOR HANSEN, gårdejer, født den 21.-5.-1937, søn af Anne Julie og Jens Hansen, Tøstrupgård, gift den 8.-12.-1963 med Signe Kathrine Kristensen, født den 4.-8.-1941, datter af Poula og Arne Kristensen, Hjedding. Parret har børnene: Jens Verner, født d. 28.-1.-1965, Henrik, født

den 26.-10.-1966, Hugo, født den 24.-4.-1968, Claus, født den 8.-10.-1970, Brian, født den 22.-5.-1974 og Jakob, født den 16.-12.-1976.

S.K.K. har været på Oddense Husmandsskole. V.H. har været på Borris Landbrugsskole. Han overtog gården den 1.-11.-1963 fra Hans Korshøj.

Ejendomsskyld 1.700.000. Areal 58 ha., heraf 5 ha. skov og 5 ha. marginaljord. Der er forpagtet ca. 14 ha.

Stuehuset er opført 1912 og restaureret flere gange, kostald opført 1979, den gamle kostald er ombygget til kalvestald, løsdriftsstald er opført 1979, desuden er der lade, foderhus, gylletank og indendørs køresilo. Gården drives med en kvægproduktion på 80 årskøer, 90 ungdyr og 40 slagtekalve af racen SDM. Der er 4 traktorer og markvandsanlæg. Maskinstation bruges til en del af markarbejdet.



VESTERGÅRDSVEJ 10, "FUGLSIGGAARD", KARSTOFT, 6933 KIBÆK, tlf. 97-196014.

ERIK EG, landmand, født den 17.-7.-1940, søn af Jenny og Aksel Eg, Karstoft.

E.E. har været på Hammerum Landbrugsskole. Han overtog gården den 1.-7.-1975 fra sine forældre Jenny og Aksel Eg, nuværende ejer er 4. generation på gården, som har været i slægtens eje siden 1898.

Ejendomsskyld 1.450.000. Areal 57 ha., heraf 5 ha. eng og mose.

Stuehuset er opført 1898 og restaureret flere gange, kostald opført 1900 og om- og tilbygget flere gange, senest 1984, ungdyrstald opført 1976, svinestald ombygget til kalvestald, lade opført 1965, maskinhus 1977 og foderhus 1988. Gården drives med en kvægproduktion på 55 årskøer, 55 ungdyr og 30 slagtekalve af racerne SDM og RDM. Planteproduktionens salgsafgrøder er ærter og raps. Der er 3 traktorer, markvandsanlæg, kornsilo og varm lufts tørreri. Der er en fast medhjælper på gården og der bruges en del maskinstation.

VESTERGÅRDSVEJ 18, KARSTOFT, 6933 KIBÆK, tlf. 97-191612.

ANDERS PEDER EG, gårdejer, født den 31.-5.-1931, søn af Kathrine og Søren Eg, Karstoft, gift den 10.-4.-1952 med Gerda Bertelsen, syerske, født den 8.-9.-1932, datter af Magda og Jens Bertelsen, Karstoft. Parret har børnene: Ebbe, født den 14.-5.-1952, Tove, født den 25.-4.-1956 og Kitty, født den 16.-5.-1957.





A.P.E. overtog gården den 1.-5.-1965 fra sine forældre Katrine og Søren Eg, som byggede gården i 1927.

Ejendomsskyld 740.000. Areal 29,4 ha.

Stuehuset er opført 1927 og restaureret flere gange, kostald opført 1926, lade 1929 og maskinhus 1950. Gården drives med en slagtekalveproduktion på 50 stk. af blandet race, desuden produceres der 400 slagtesvin årligt. Der er 2 traktorer, plansilo og kold lufts tørreri. Der bruges lidt maskinstation.



VISTELHØJVEJ 1, "KLITMOSE", GEJLBJERG, 6933 KIBÆK, tlf. 97-196030.

PEDER SØRENSEN, gårdejer, født den 12.-5.-1923, søn af Karoline og Søren Sørensen, Ronnum, gift den 3.-12.-1948 med Kirsten Andersen, født den 17.-11.-1929, datter af Anna og Mads Andersen, Karstoft. Parret har børnene: Vita, født den 5.-6.-1951 og Anita, født den 1.-2.-1956.

K.A. døde den 5.-10.-1986. P.S. overtog gården den 1.-11.-1948 fra Egon Lysdal.

Areal 34 ha., heraf 4 ha. skov og 1 ha. eng.

Stuehuset er opført i 1933 og restaureret i 1975, kostald opført 1933 og tilbyget 1957, en gammel lade er tillagt kostalden i 1957, lade opført 1957 og maskinhus 1981. Gården drives med en kvægproduktion på 30 årskøer, 30 ungdyr og 15 slagtekalve af racen RDM. Der er 2 traktorer, der bruges en del maskinstation.

VISTELHØJVEJ 2-4, "GRØNDALS-LUND", GEJLBJERG, 6933 KIBÆK, tlf. 97-196364.

NIELS CHRISTIAN NØRAGER, gårdejer, født den 2.-1.-1946, søn af Gudrun og Poul Nørager, Års, gift den 1.-11.-1968 med Dagny Sørensen, guldsmed, født den 13.-8.-1944, datter af Agnes og Peter Sørensen, Sandvad. Parret har børnene: Dorte, født den 12.-6.-1969, Mette, født den 29.-7.-1972 og Ann, født den 17.-11.-1976.

N.C.N. har været på Hammerum Landbrugsskole. Han blev bestyrer i 1971 og købte halvpart i gården i 1974 og resten købte han den 9.-6.-1983 fra Jenny Cordes.

Ejendomsskyld 2.750.000. Areal 88 ha., heraf 5 ha. skov og lyng. Der er forpagtet 70 ha.

Stuehuset er opført 1973, kostald 1972, svinestalde 1959 og 1974, det sidste er ombygget til kartoffelhus. Roe og foderhus opført 1970, maskinhus 1980, der er udendørs køresilo og gylletank. Gården drives med en kvægproduktion på 80 årskøer, 115 ungdyr og 40 slagtekalve af racen SDM, desuden er der 30 moderfår og 1 væder. Planteproduktionens salgsafgrøder er ærter, raps, frøgræs og fabrikskartofler. Der er 5 traktorer, 1 mejetærsker, 4 markvandingsanlæg, 1 tårnsilo og varm lufts tørreri. Der er en fodermester og en fast medhjælper, som siden 1977 har været unge udlændinge, desuden bruges der en del maskinstation.



VISTELHØJVEJ 6, "MOSELUND", GEJLBJERG, 6933 KIBÆK, tlf. 97-196245.

HENRY SØRENSEN, gårdejer, født den 10.-10.-1928, søn af Karen og Michael Sørensen, Klovborg, gift den 25.-11.-1953 med Anna Ostensen, født den 10.-11.-1933, dat-

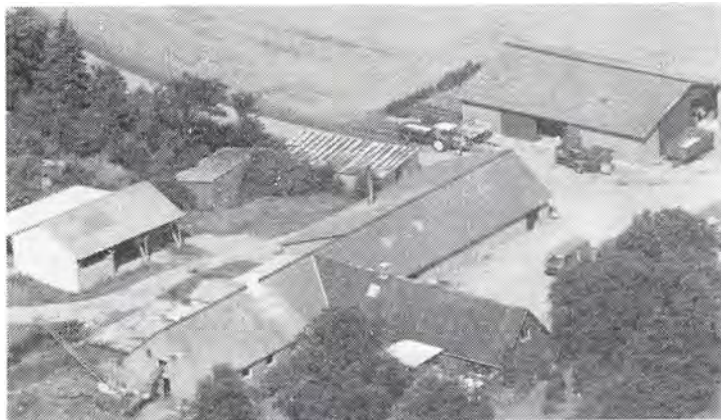

Stuehuset er opført 1918 og gennemrestaureret flere gange, kostald opført 1928 og tilbygget 1962, kartoffelhus opført 1978, lade 1928 og maskinhus 1981. Gården drives med en kvægproduktion på 20 årskøer, 25 ungdyr, 12 slagtekalve af racen Jersey. Plan-  
teproduktionens salgsafgrøder er ærter, raps, korn og kartofler. Der er 4 traktorer, 1 mejetærsker, 1 markvandingsanlæg, 1 tårnsilo, 1 varm lufts tørreri og halmfyr. Der er en fast medhjælper og der bruges lidt maskinstation.

VISTELHØJVEJ 8, "VESTENHOLT"  
6933 KIBÆK, tlf. 97-196094.

MARINUS VESTERGÅRD SØRENSEN, gårdejer, født den 13.-10.-1933, søn af Marie og Kristian Vestergård Sørensen, Gejlbjerg, gift den 15.-10.-1983 med Rig-  
mor Pedersen, sygehjælper, født den 29.-3.-1928, datter af Marie og Laurits Pedersen, Lærken-  
borg. Parret har børnene: Bo, født den 7.-3.-1954 og Ulla, født den 3.- 11.-1957.

M.W.S. har været på Ribe Kjærgaard Landbrugsskole. Han overtog gården den 1.-3.-1971, fra sine forældre, Maria og Kristian V. Sørensen, nuværende ejer er 3. generation på gården.

Ejendomsskyld 870.000. Areal 38,6 ha., heraf 12 ha. skov, hede og mose.

Stuehuset er opført 1932, kostald er moderniseret 1978, sostald opført 1971, lade 1963 og maskinhus 1968. Gården drives med en kvægproduktion på 26 årskøer, 26 ungdyr og 13 slagtekalve af racerne RDM og Jersey. Svineproduktionen er på 12 årssøer og der produceres ca. 240 slagtesvin. Der er 2 traktorer, 1 markvandingsanlæg, 1 plansilo og varm lufts tørreri. Maskinstation bruges til en del af markarbejdet.



født den 5.-9.-1971 og Solvejg, født den 28.-9.-1972.

K.H. overtog gården den 11.-6.-1963, fra sine forældre, Jenny og Kristian Hansen, som købte gården i 1949.

ter af Elisabeth og Niels Oster-  
sen, Gejlbjerg. Parret har børne-  
ne: Jytte, født den 17.-6.-1954,  
Lis, født den 30.-5.-1956 og Bjar-  
ne, født den 22.-4.-1967.

Henry Sørensen overtog gården  
den 1.-4.-1955, fra sine sviger-  
forældre, Elisabeth og Niels O-  
stersen, nuværende ejer er 3. ge-  
neration på gården, som kom i fa-  
miliens eje i 1894.

Ejendomsskyld 1.200.000. Areal  
65 ha., heraf 5 ha. skov og 8 ha.  
hede og bakker.

VISTELHØJVEJ 10, "NR. MELD-  
BO", GEJLBJERG, 6933 KIBÆK,  
tlf. 97-196242.

KERNER HANSEN, gårdejer,  
født den 17.-9.-1938, søn af Jen-  
ny og Kristian Hansen, Gejlbjerg,  
gift den 27.-7.-1963 med Vanda  
Møller, født den 24.-7.-1940, dat-  
ter af Nina og Hermann Møller,  
Sdr. Felding. Parret har børnene:  
Orla, født den 27.-11.-1966, Hei-  
di, født den 1.-8.-1969, Torben,



Ejendomsskyld 700.000. Areal 36 ha., heraf tilkøbt 1 ha., der er 3 ha. beplantet areal. Stuehuset er opført efter en brand i 1939, og er restaureret flere gange, kostald opført 1925 og tilbygget og moderniseret 1972 og 1977, lade opført 1930 og maskinhus 1989. Gården drives med en kvægproduktion på 30 årskøer, 40 ungdyr og 15 slagtekalve af racen Jersey. Planteproduktionens salgsafgrøde er korn. Der er 3 traktorer, markvandingsanlæg, tårnsilo og varm lufts tørreri. Maskinstation bruges til en del af markarbejdet.

VORGODVEJ 6, OLLING, 6933 KIBÆK, tlf. 97-191349.

VAGN KLEMMENSEN, gårdejer, født den 28.-5.-1937, søn af Dagny og Hans Peder Klemmensen, Skjern, gift den 9.-4.-1960 med Birthe Vendelbo Pedersen, født den 17.-8.-1936, datter af Katrine og Anders Vendelbo Pedersen, Skjern. Parret har børnene: Hanne, født den 16.-2.-1961, Jørn, født den 3.-12.-1962, Erling, født den 26.-4.-1966 og Lenette, født den 7.-12.-1972.

V.K. har været på Hammerum Landbrugsskole. Han overtog gården den 8.-2.-1960 fra Egon Jakobsen.

Ejendomsskyld 1.150.000. Areal 31 ha., heraf tilkøbt 17 ha.

Stuehuset er opført 1923 og er siden gennemrestaureret og tilbygget, kostald opført 1959 og siden udvidet, lade samme år, maskinhus opført 1974 og foderhus 1988, der er gylletank. Gården drives med kvægproduktion på 36 årskøer, 36 ungdyr og 18 slagtekalve af racen SDM. Der er 2 traktorer, 1 mejetærsker, 1 markvandingsanlæg, 1 tårnsilo og varm lufts tørreri. Maskinstation bruges til en del af markarbejdet.

VORGODVEJ 7, "AGEFELDT-GÅRD", OLLING, 6933 KIBÆK, tlf. 97-191348.

GUNNAR VINGTOFT, gårdejer, født den 29.-5.-1926, søn af Sidsel Marie og Laurits Vingtoft, Aulum, gift den 24.-9.-1952 med Karen Marie Nielsen, født den 9.-1.-1930, datter af Marie og Mads Christian Nielsen, Hørdum. Parret har børnene: Rita, født den 21.-8.-1953, Svend, født den 15.-3.-1955, Per, født den 27.-9.-1960 og Egon, født den 6.-2.-1966.

G.V. overtog gården den 1.-10.-1952 fra Kristian Vestergård.

Ejendomsskyld 860.000. Areal 30,4 ha., heraf 1 ha. skov.

Stuehuset er opført 1905 og gennemrestaureret flere gange, kostalden er tilbygget og restaureret 1954, maskinhusene er fra 1954 og 1977, desuden er der en lade. Gården drives med en slagtesvineproduktion på 225 stk. årligt. Planterproduktionens salgsafgrøder er raps og korn. Der er 2 traktorer, 1 mejetærsker, 1 tårnsilo, varm lufts tørreri og anparter i Rishøj Vindmøllelaug. Maskinstation bruges til en del af markarbejdet.

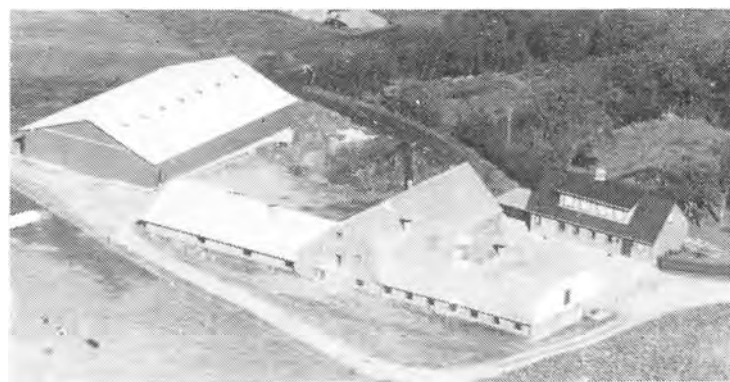

VORGODVEJ 13, "GRAADAHL", OLLING, 6933 KIBÆK, tlf. 97-191465.

JENS NYBOE KARSTENSEN, gårdejer, født den 12.-9.-1945, søn af Dorthea og Jens Peder Karstensen, Finderup, gift den 17.-11.-1973 med Rita Christensen, sygehjælper, født d. 31.-3.-1951, datter af Katrine og Kristian Lykke Christensen, Hunborg. Parret har børnene: Peter, født

den 3.-9.-1975, Søren, født den 5.-7.-1978 og Jesper, født den 7.-7.-1984. J.N.K. har været på Hammerum Landbrugsskole. Han er medlem af bestyrelsen for R.G.K. og overtog gården den 1.-6.-1974 fra Kurt Nielsen. Areal 42,8 ha., heraf tilkøbt 16 ha. Der er forpagtet 6 ha. Stuehuset er opført 1914 og gennemrestaureret 1976, kostald opført 1966 og tilbygget 1977, spaltstald opført 1986, lade 1959, maskinhus 1978, og desuden er der udendørs køresilo og gylletank. Gården drives med en kvægproduktion på 60 årskøer, 70 ungdyr og 30 slagtekalve af racen RDM, besætningen er en RDM avlsbesætning, og der sælges en del avlstyre til ind- og udland. Der er 3 traktorer, 1 markvandingsanlæg og anparter i Rishøj Vindmøllelaug. Der er en medhjælper og der bruges en del maskinstation.

ØSTER HEDEGÅRDSVEJ 1, 6933 KIBÆK, tlf. 97-191708.

HENNING KRISTENSEN, landmand, født den 21.-3.-1948, søn af Asta og Peder Kristensen, Vorgod, gift den 19.-9.-1987 med Bodil Hedegaard Sørensen, sygeplejerske, født den 7.-9.-1951, datter af Eva og Niels Hedegaard Sørensen, Kibæk. Parret har sønnen: Niels-Peder, født den 12.-9.-1988.



H.K. overtog gården den 1.-6.-1988, fra sine svigerforældre, Eva og Niels Hedegaard Sørensen, nuværende ejer er 3. generation på gården, som har været i familiens eje siden 1898.

Ejendomsskyld 700.000. Areal 12 ha., heraf 0,5 ha. eng.

Stuehuset er opført 1950 og restaureret flere gange, senest i 1990, kostalden er opført 1931 og tilbygget 1962, hønseshus opført 1958, værksted og staklade ombygget til maskinhus i 1989, lade opført 1931 og maskinhus 1977, der er udendørs køresilo. Gårdens besætning er på 2 årskøer, ungdøer og 35 slagtekalve af blandet race. Der er en slagtesvineproduktion på 125 stk. og der er 4 geder. Planteproduktionens salgsafgrøder er korn, roer og græs. Maskinstation drives fra ejendommen og maskinparken består af 5 traktorer, gyllevogn, møgspreader, roeoptager med tank samt andre nødvendige maskiner. Der er plansilo og kold lufts tørreri.

ØSTER HEDEGÅRDSVEJ 2, 6933 KIBÆK, tlf. 97-191136.

OLE CHRISTIAN MADSEN, landmand, født den 24.-5.-1931, søn af Kirstine og Mads Chr. Madsen, Kibæk, gift den 26.-11.-1963 med Mary Frølund Jensen, født den 2.-7.-1940, datter af Helga og Johannes Jensen, Kibæk. Parret har børnene: Torben, født den 2.-10.-1964 og Tina, født den 15.-5.-1969.

O.C.M. har været på Haslev Landbrugsskole. Han overtog gården den 1.-11.-1960, fra sine forældre, Kristine og Mads Chr. Madsen, som købte gården i 1946.

Ejendomsskyld 1.050.000. Areal 20 ha. Der er forpagtet 5 ha.

Stuehuset er opført 1928 og gennemrestaureret flere gange, kostald ombygget til svine-stald i 1985, farrestald opført 1974, laden er delvis ombygget til svinestald i 1970 og maskinhuset er fra 1976. Gården drives med en svineproduktion på 40 årssøer, der produceres ca. 800 slagtesvin årligt. Planteproduktionens salgsafgrøder er ærter, raps og korn. Der er 2 traktorer, 1 markvandingsanlæg og halmfyr. Maskinstation bruges til høst.

ØSTER HEDEGÅRDSVEJ 3, "LILLE HEDEGÅRD", 6933 KIBÆK, tlf. 97-191740.

SVEND AAGE LARSEN, landmand, født den 10.-6.-1920, søn af Maren og Lars Peder Chr. Larsen, Olling, gift den 16.11.-1957 med Anna Gunhild Nielsen, født den 19.-2.-1926, datter af Sørine og Søren Nielsen, Olling. Parret har datteren Lene, født den 12.-12.-1958.

S.AA.L. har været ansat på Assing Mejeri. Han overtog gården den 3.-12.-1953 fra Anna Knudsen.





"Lille Hedegård"s ejendomsskyld er 560.000. Areal 4,2 ha. Jorden er bortforpagtet.

Stuehuset er opført 1909 og gennemrestaureret og tilbygget senest 1971, laden er lagt til kostalden i 1959, desuden er der garage, fyrrum, lade og maskinhus. Der er et combi-fyr.

ØSTER HEDEGÅRDSVEJ 4, "ØSTER HEDEGÅRD", 6933 KIBÆK, tlf. 97-191298.

ERLING SØRENSEN, gårdejer, født den 13.-9.-1936, søn af Kirstine og Thomas Sørensen, Videbæk, gift den 7.-5.-1966 med Eva Johansen, syerske, født den 10.-5.-1946, datter af Maren og Peder Johansen, Skibbil. Parret har børnene: Lone, født den 25.-6.-1967 og Dorte, født den 23.-11.-1969. E.S. overtog gården den 1.-4.-1967 fra Dynes Jespersen.

Ejendomsskyld 1.300.000. Areal 27 ha., der er forpagtet 12 ha.

Stuehuset er opført i 1907 og gennemrestaureret og tilbygget flere gange, kostald er ombygget 1969 og ombygget til svinestald 1978, svinestalden er indrettet til goldstald i 1979, lade og slagtesvinestald opført 1986, staklade ombygget til kornsiloer, lade ombygget til svinestald i 1976, og samme år blev der bygget maskinhus. Køresilo er ombygget til udleveringsrum i 1983 og der er gylletank. Gården drives med en svineproduktion på 73 årssøer og der produceres ca. 1.200 slagtesvin årligt. Planteproduktionens salgsafgrøder er ærter, raps og korn. Der er 2 traktorer, 1 mejetærsker, 1 tårnsilo, varm lufts tørreri og halmfyr. Gården drives uden fremmed arbejdskraft.



ØSTER HEDEGÅRDSVEJ 6, "STORMLY", MOESGÅRD, 6933 KIBÆK, tlf. 97-191140.

BENT KRISTENSEN, gårdejer, født den 3.-8.-1940, søn af Karoline og Henrik Kristensen, Ansager, gift den 1.-12.-1962 med Inger Knudsen, født den 26.-10.-1941, datte af Katrine og Emil Knudsen, Moesgård. Parret har børnene: Emil, født den 25.-7.-1963, Erik, født den 21.-9.-1966 og Gerda, født den 9.-8.-1971.



B.K. overtog gården den 1.-11.-1962, fra sin svigermor, Katrine Knudsen, hvis forældre købte gården i 1934, nuværende ejer er 3. generation på gården.

Ejendomsskyld 950.000. Areal 17,5 ha.

Stuehuset er opført 1976, kostaldene er om- og tilbygget flere gange, senest i 1974, samme år blev der bygget maskinhus, svinestald og garage er opført 1972, der er foderhus. Gården drives med en kvægproduktion på 21 årskøer, 23 ungdyr af racen SDM, desuden er der en slagtesvineproduktion på 400 stk. årligt. Der er 2 traktorer og 2 fodersiloer. Maskinstation bruges til en del af markarbejdet.

Register for  
EGVAD KOMMUNE.

Andrupsvej	5 - 6	Magårdevej	61 -
Anderbjergvej	6 - 8	Mosegårdsvej	61 - 63
Bandsbølvej	9 - 10	Mærskhusvej	63 -
Barslundvej	11 - 12	Mærskvej	63 - 65
Bavnegårdsvej	12 -	Møgelgårdvej	65 -
Bindesebølvej	12 - 13	Møgelmoesevej	65 - 66
Bisgårdsvej	13 -	Nedergårdvej	66 - 67
Bjerregårdsvej	13 - 14	Nordenåvej	67 -
Blåkildevej	14 - 15	Nordre Skavenvej	67 -
Borbjergvej	15 -	Nr. Lydumvej	67 - 68
Bredgade	151 -	Nærildvej	68 -
Brosbølvej	15 - 17	Nørhedevej	68 - 72
Bundsgårdvej	17 -	Nørholmvej	72 - 73
Bøelvej	17 - 18	Nørremarksvej	73 -
Dyrvigvej	18 - 19	Oblingvej	73 - 76
Egvad Kirkevej	19 -	Odderupvej	76 - 78
Egvadvej	19 - 21	Præstbrovej	78 -
Enggårdsvej	21 - 22	Puglundvej	78 - 79
Fladhøjvej	22 - 24	Påbøl Plantagevej	79 - 80
Foersumvej	24 -	Påbølvej	80 -
Galgebjergvej	24 - 25	Rabækvej	81 - 82
Gammelagervej	25 - 27	Rosendalsvej	82 - 84
Gejlgårdsvej	27 - 28	Saffelvej	84 -
Gl. Borrisvej	28 - 29	Sdr. Østerbyvej	84 -
Gl. Botoftevej	29 - 30	Skavenvej	84 - 86
Gl. Houmvej	30 -	Skodsølvej	86 - 87
Gl. Skolevej	30 -	Skuldbølvej	87 - 89
Glibstrupvej	30 - 31	Skærbækvej	89 -
Gl. Skuldbølvej	31 - 32	Stenbjergvej	89 - 91
Grimlundvej	32 - 33	Stensagervej	91 -
Grønsigvej	33 - 34	Stoustrup Engvej	91 - 92
Gråhedevej	34 - 37	Stoustruphedevej	92 -
Gundesbølhedevej	37 - 38	Stoustrupvej	92 -
Gundesbølvej	38 - 41	Strellevej	92 - 93
Hedegårdsvej	41 - 42	Strømmesbølvej	93 - 94
Henningsgårdsvej	42 -	Sønderbyvej	95 - 96
Herningvej	42 - 43	Sønderdigervej	96 - 97
Houmvej	43 - 44	Tanholmvej	97 -
Hulmosevej	44 - 45	Tarmvej	98 - 101
Hulstedvej	45 - 46	Teglgårdsvej	101 - 102
Hærmandsgårdevej	46 -	Teglværksvej	102 - 103
Høglundvej	46 - 47	Tinghedevej	103 - 105
Højbovej	47 -	Tinghøjvej	105 - 107
Hårkjærvej	47 - 48	Toftegårdsvej	108 -
Kildegårdsvej	48 - 49	Toftumvej	108 -
Kirkehøjvej	49 - 52	Torsbækvej	108 - 110
Knaplundvej	52 - 53	Tranekjærvej	110 - 111
Knudevej	53 - 54	Tøstrupvej	111 - 113
Kærhusvej	54 -	Ulbækvej	113 - 114
Kærvej	55 -	Vallund Hedevej	114 - 115
Langagervej	55 -	Vardevej	115 - 116
Loustrupvej	55 - 56	Varisbølvej	116 - 117
Lundgårdsvej	56 - 57	Vejlevej	117 - 122
Lydumvej	57 - 59	Vejrupsøvej	122 - 125
Lynevej	59 - 60	Vesterbyvej	125 -
Lynggårdsvej	60 - 61	Vester Grenevej	126 - 127



Vester Vejrupvej	127
Vestre Kyvlingvej	127 - 128
Vindingvej	128 - 129
Tittarpvej	129 - 130
Viumgårdsvej	130 -
Ølgodvej	130 - 131
Ørbækvej	131 - 134
Østerbyvej	134 - 135
Østerbækvej	135 - 136
Østergårdevej	136 - 139
Øster Hedevej	139 - 141
Østermarksvej	141 - 142
Øster Vejrupvej	142 - 144
Østre Kyvlingvej	144 -

Register for  
HOLMSLAND KOMMUNE.

Baggersvej	145-146
Bandsbyvej	146- 150
Esbovej	150-
Gadegårdsvej	150- 151
Holmsland Klitvej	151- 153
Houvig Klitvej	153- 155
Juelsgårdsvej	155-
N. J. Fjordsvej	155- 156
Nyropsvej	156- 158
Nørbyvej	158- 161
Røjklitvej	161- 166
Strædevej	166- 167
Søgårdevej	167- 168
Sønderbyvej	168- 172
Sønder Klitvej	172- 174
Søndervig Landevej	174- 177
Søtangevej	177-
Tambjergvej	177- 178
Toftvej	178- 179
Tueshøj	179- 181



Register for  
RINGKØBING KOMMUNE.

Adelvej	183- 185	Lambækvej	264 - 268
Agersbækvej	185- 188	Langerdalvej	268- 269
Andbækvej	188-	Lergravvej	269- 270
Astrupvej	188- 189	Lervangvej	270- 272
Attenagrevej	189- 192	Lilkjærvej	272- 274
Bakvej	192- 194	Lille Ulf Kærvej	274- 275
Birkkjærvej	194-	Lindholmvej	275- 276
Bjergvej	194-	Lybækvej	276- 278
Bjerregårdvej	194- 196	Lyngsmosevej	278- 280
Barkvej	196- 198	Møjbyvej	280- 282
Brinkvej	198- 199	Muldbjerg Byvej	282- 283
Byvejen	199-	Mælkevejen	283-
Bækbovej	199- 200	Møllebakken	283- 283
Dalkjærvej	200-	Møllebyvej	283- 285
Engholmvej	200-	Ndr. Ringvej	285- 287
Fjordsiden	200- 201	Nobjergvej	287- 288
Flytkær	201- 202	Novej	288- 294
Faarborgvej	202- 204	Nygårdsvej	294- 296
Gammelbyvej	204- 206	Nymøllevej	296- 297
Gejlvej	207-	Nørbyvej	297- 298
Gl. Landevej	207-	Nørre Espvej	298- 302
Grimstrupvej	207-	Nørremarksvej	302-
Grønbjergvej	207- 209	Oksfeldvej	302- 303
Halkærvej	209-	Opstrupvej	304-
Heager Engvej	209- 211	Præstevej	304- 306
Heagervej	211- 212	Refstrup	306- 309
Hebolgårde	212- 213	Rejkjærvej	309- 310
Hedevej	213-	Rindumvej	310- 311
Heebro	213- 215	Rødebro	311- 312
Herningvej	215- 219	Røgindvej	312- 314
Hjortmosevej	219- 220	Sdr. Lemvej	314-
Holmager	220- 222	Sigvej	315-
Holmgårde	222- 223	Skelmosevej	315- 317
Holstebrovej	223- 230	Skovbrynet	317-
Hoverdalvej	230- 231	Skraldhedevej	318- 319
Hovergårdevej	231- 232	Stadilvej	319- 326
Hovervej	232- 237	Stadiløvej	326- 329
Hugvej	237-	Stampevej	329- 331
Husby Klitvej	238- 239	Stauningvej	331-
Hvingelvej	239- 244	Store Kjærgårdsvej	331- 332
Hykkelbjergvej	244- 245	Svingelvej	332- 333
Høbrovej	245- 248	Søgårdvej	333- 334
I. C. Christensens Vej	248- 250	Sønderland	334- 335
J. Bjerg-Thomsensvej	250- 251	Søruphusvej	335-
Karsbækvej	251- 254	Sørupvej	335-
Kilevej	254- 255	Tarpgårdevej	335- 337
Kirkegade	255- 256	Tarpvej	337- 340
Klausievej	256- 257	Tim Kirkevej	340- 344
Klitmosevej	257-	Torstedvej	344- 351
Korsvad	257-	Tranmose	351-
Koustrupvej	257-	Trehedevej	351- 353
Kronhedevej	257- 260	Tændpibevej	353-
Kærbyvej	260- 261	Vadhovedvej	353- 354
Kæret	261- 263	Vandmøllevej	354-
Kærhusvej	263- 264	Vastrupvej	355-
Kaesvej	264-	Vedersø Klitvej	355-

Vennervej	355- 361
Vesterby	361 - 362
Vesterhavsvej	362 - 365
Vesterhede	365 -
Vestervej	365 - 366
Vesttarpvej	366 - 367
Voldbjergvej	367 - 368
Ølstrupvej	368 - 377
Østerbyvej	377 - 379
Øster Lemvej	379 - 384
Årbjergvej	384 -
Åvej	384 - 385



Register for  
SKJERN KOMMUNE.

Adelvej	387 - 391	Højbyvej	464 - 466
Ahlervej	391 - 392	Højgårdvej	466 -
Andbækvej	392 -	Hølletvej	466 - 468
Andrup Engvej	392 -	Kastbjergvej	468 -
Arnborgvej	392 - 397	Kildevej	468 - 469
Astrupvej	397 - 400	Kirkebakken	469 -
Borriskrogvej	400 -	Kirkebyvej	469 -
Borrisvej	400 - 405	Kjelstrupvej	470 -
Bousøvej	405 - 406	Klokbosevej	470 - 471
Bratbjergvej	406 - 407	Knudgårdevej	471 -
Brunbjergvej	407 -	Kongsholmvej	471 - 472
Bunds­bækvej	407 -	Kvembjergervej	472 - 473
Bøllinglidevej	408 - 409	Kærgårdvej	473 -
Bøllingvej	409 - 410	Langtingvej	473 - 474
Clausagervej	410 - 411	Langkærvej	474 -
Damslundvej	411 -	Lemvej	474 - 475
Debelmosevej	411 - 412	Letagervej	475 - 477
Dejbjergvej	412 - 415	Lindvigvej	477 - 479
Egerisvej	415 - 421	Lisenborgvej	479 -
Egernvej	421 -	Lille Skindbjergvej	479 - 480
Ejsdal	422 -	Lodalvej	480 -
Ejstrupvej	422 - 423	Lundgårdvej	481 - 483
Engvandvej	423 -	Lyagervej	483 - 484
Fasterkærvej	423 - 426	Lyngvejen	484 - 485
Fasterlundvej	426 - 428	Længstedal	485 - 488
Feldsingvej	428 - 430	Lønborgvej	488 - 489
Fiskbækvej	430 -	Mejlbyvej	489 - 490
Flodgårdsvej	430 -	Nr. Vognbjergvej	490 - 491
Fyrstenborgvej	431 - 432	Nystedvej	491 -
Fårborgvej	432 - 433	Nørrelundvej	491 - 493
Gadegårdvej	433 - 434	Præstevejen	494 -
Ganervej	434 - 435	Ragedal	494 - 497
Gestengen	435 -	Ringkøbingvej	497 - 498
Gl. Dejbjergvej	435 - 436	Rishøj	498 -
Gl. Hanningvej	436 - 437	Roderdal	498 - 499
Granlyvej	437 -	Sdr. Vognbjergvej	500 -
Grenevej	437 - 438	Skovdalvej	500 - 501
Gribsvej	438 - 439	Skovvejen	501 - 503
Grønborgvej	439 -	Skrebsgårdvej	503 -
Grøndal	439 - 441	Skyggehusevej	503 - 504
Gåsdalvej	441 - 444	Skårupvej	504 - 505
Hannerupvej	444 - 445	Slumstrupvej	505 - 507
Hanninggårdvej	446 -	Solvangvej	507 - 510
Hedebyvej	446 - 447	Stauningvej	510 - 518
Herborgvej	447 - 449	Stensbovej	518 - 520
Hestkærvej	449 - 450	Stensigvej	520 - 521
Hjøptarpvej	450 - 453	Stensædevej	521 - 522
Hjørthusvej	453 -	Sæddinghedevej	522 -
Holkvej	453 - 454	Sæddingvej	522 - 526
Holstebrovej	454 - 458	Søgårdvej	526 -
Horsmosen	458 - 459	Sønderbykærvej	526 - 527
Hostedhøj	459 - 461	Sønderbyvej	527 - 528
Hvirvelgårdvej	461 - 463	Sønderskovvej	528 - 530
Højagervej	463 -	Søvejen	530 -
Højbjergvej	463 -	Teglbakken	531 -
Højbo	463 - 464	Terningvej	531 -

Toftevej	531 - 532
Toldhusvej	532 - 533
Tylvadvej	533 -
Uglbjergvej	533 - 535
Ulfkærvej	535 - 536
Vendelbovej	536 -
Vesteragervej	536 - 538
Vestergade	538 - 540
Vestergårdvej	540 - 542
V. Finderupvej	542 - 543
Videbækvej	543 - 548
Vigvej	548 - 549
V. Marupvej	549 -
Votkærvej	549 - 550
Ø. Finderupvej	550 -
Ø. Marupvej	550 -
Ø. Smedegårdvej	550 - 551
Østerbyvej	551 -
Østermarkvej	551 -
Åglimt	551 - 552
Ånumvej	552 - 555
Årupvej	555 - 556



Register for  
ÅSKOV KOMMUNE.

Agersigvej	556 - 558	Skovsborgvej	634 - 636
Albækhedevej	558 - 561	Skovvejen	636 - 639
Alkhøjvej	561 - 562	Solhjemvej	639 - 641
Arnborgvej	562 - 565	Sønderbyvej	641 - 643
Assingvej	565 - 567	Sønderkærvej	643
Barslundvej	567 - 570	Tarpvej	643 - 644
Birkebyvej	570 - 571	Timlundvej	644 - 645
Birkemosevej	571 - 572	Troldhedevej	646 - 647
Bjørnkærvej	572 - 575	Vardevej	647 - 653
Bjørsløvvej	575 -	Vejlsigvej	653 - 655
Blåhøjvej	575 - 578	Vejlgårdvej	655 - 657
Blåkærvej	578 - 579	Velhustedvej	657 - 660
Bukkærvej	579 - 580	Vesterbjergevej	660 - 661
Bæktoftvej	580 -	Vestergårdsvej	662 - 663
Clasonsborgvej	581 -	Vistelhøjvej	663 - 665
Dalgasvej	581 - 582	Vorgodvej	665 - 666
Døvlingvej	582 - 584	Øster Hedegårdsvej	666 - 667
Engbækvej	584 - 585		
Fjelstervangvej	585 -		
Fjelstrupvej	585 - 586		
Gammelmarksvej	586 - 587		
Gejlbjergvej	587 -		
Guldbjergvej	587 - 588		
Hedebyvej	588 - 590		
Hvedde Mosevej	590 - 591		
Hveddevej	591 - 594		
Højgårdsvej	594 - 596		
Ilderhedevej	596 - 598		
Kirkegårdsvej	598 - 599		
Kirsdalvej	599 - 600		
Klinkegårdsvej	600 -		
Kærhedevej	600 - 601		
Lyngholmvej	601 -		
Mindsvej	601 - 602		
Mosegårdsvej	602 - 603		
Neder Agersigvej	603 -		
Neder Bukkjærvej	603 - 605		
Nr. Grenevej	605 - 606		
Nr. Karstoftvej	606 - 607		
Nygårdsvej	607 - 608		
Odinsgårdsvej	608 -		
Ollinghedevej	608 - 609		
Ollingvej	609 - 611		
Over Silstrupvej	611 -		
Overtarpvej	611 - 612		
Pårupvej	612 - 616		
Ronnumvej	616 - 618		
Rævehøjvej	618 - 620		
Sandetvej	620 - 624		
Sdr. Grenevej	624 - 625		
Sdr. Hveddevej	625 -		
Sdr. Ommevej	626 - 627		
Silstrupvej	627 - 628		
Skarrild Overbyvej	628 - 629		
Skjernvej	629 - 633		
Skovbjergvej	633 - 634		

FOTOS TIL EGVAD KOMMUNE,  
indgået efter redaktionens slutning.

BLÅKILDEVEJ 4, "HUSTED-  
GAARD", KYVLING, 6880 TARM.  
PER TØLBØL SKOVSTED, omta-  
les side 14.

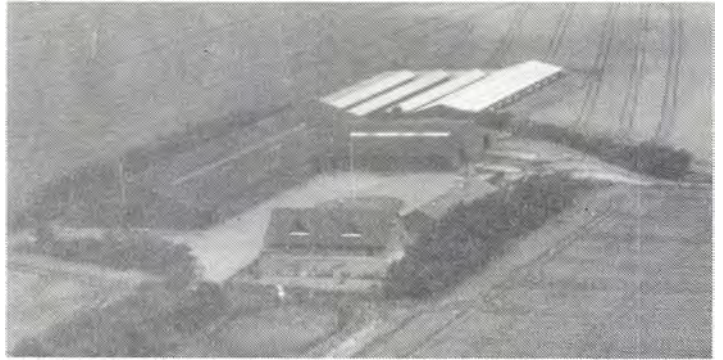

EGVADVEJ 15, "NYGÅRD", FO-  
ERSUM, 6880 TARM.  
PER BONDE, omtales side 20.