



## Dette værk er downloadet fra Danskernes Historie Online

**Danskernes Historie Online** er Danmarks største digitaliseringsprojekt af litteratur inden for emner som personalhistorie, lokalhistorie og slægtsforskning. Biblioteket hører under den almennyttige forening Danske Slægtsforskere. Vi bevarer vores fælles kulturarv, digitaliserer den og stiller den til rådighed for alle interesserede.

### Støt Danskernes Historie Online - Bliv sponsor

Som sponsor i biblioteket opnår du en række fordele. Læs mere om fordele og sponsorat her: <https://slaegtsbibliotek.dk/sponsorat>

### Ophavsret

Biblioteket indeholder værker både med og uden ophavsret. For værker, som er omfattet af ophavsret, må PDF-filen kun benyttes til personligt brug.

### Links

Slægtsforskerens Bibliotek: <https://slaegtsbibliotek.dk>

Danske Slægtsforskere: <https://slaegt.dk>

**DANSKE GÅRDE  
I TEKST OG BILLEDER**

**VIBORG AMT**

**BIND 3**

**BJERRINGBRO, MØLDRUP  
og ÅLESTRUP KOMMUNER**

**Samlet og udgivet  
af  
Forlaget Danske Landbrug**



## FORORD

Bogen "Danske Gårde i Tekst og Billeder" omfatter danske landbrug, uden skelen til størrelse, hvad areal angår.

Vi har bestræbt os på, at få alle bestående landbrug medtaget, og værket bliver først og fremmest en håndbog, der i en kort, men dog så fyldig form, som en håndbog af denne art tillader, omhandler de forhold, som er af betydning og interesse for de beskrevne ejendomme.

Registreringen af de beskrevne ejendomme er foretaget efter beliggenhed, vejenes navne i alfabetisk orden, indenfor hver kommune.

Billedstoffet er nyt, i mange tilfælde fotograferet til formålet, bl.a. af Kastrup Luftfoto, i alle tilfælde udlånt af ejeren.

Når vi har påtaget os udarbejdelsen af dette værk, er det sket efter opfordring fra mange danske landmænd. Vi ved, at det er et stort og betydningsfuldt arbejde, som kun har sin fulde værdi, når alle oplysninger er rigtige; men med det kendskab som vore mange lokaltboende medarbejdere har til netop deres egn, mener vi, der her er udført et arbejde, således at vor landbrugs litteratur er blevet en god og nyttig håndbog rigere.

Forlaget Danske Landbrug I/S  
8600 Silkeborg.  
1989.

## BJERRINGBRO KOMMUNE



ANSVEJ 41A, "TRÆHOLT", TRÆHOLT, 8840 RØDKÆRSBRO, tlf. 06-658358.

AKSEL THOMSEN, gårdejer, født den 7.-4.-1914, søn af Kristine og Søren Thomsen, Lyngs, gift den 9.-9.-1949 med Birthe Vestergaard, født den 30.-11.-1930, datter af Anna og Morten Vestergaard, Skovborg. Parret har børnene: Else, født den 1.-9.-1950, Inge, født den 3.-6.-1953 og Anna-Christine, født den 4.-7.-1959.

A.T. overtog gården den 1.-4.-1960 fra sin svigerfar, Morten Vestergaard, gården har været i slægtens eje fra før 1870, dog var den ude af slægtens eje i ca. 10 år, fra 1900 til 1912.

Matr. nr. 6a. Ejendomsskyld 700.000. Grundskyld 182.300. Areal 19,4 ha., heraf 1 ha. skov og mose.

Stuehuset er opført 1890 og restaureret flere gange, svinestald og hestestald er opført ca. 1890, kostald og lade 1928, hønseshus og maskinhus 1965. Gården drives udelukkende med planteproduktion bestående af korn og raps. Der findes 1 traktor, korsiloer med planstørringsanlæg og halmfyr. Maskinstation bruges til en del af markarbejdet.

BIRKEVEJ 1, LØVSKAL, 8850 BJERRINGBRO, tlf. 06-686153. VAGNER JACOBSEN, omtales under Mangehøje 6, Lee.

V.J. overtog gården i 1966 fra Anton Laustsen, nuværende ejer er 3. generation på gården.

Matr. nr. 20h m.fl. Ejendomsskyld 620.000. Grundskyld 77.500. Areal 10 ha., heraf 3,5 ha. eng.

Stuehuset er opført 1910 og restaureret flere gange, desuden er der kostald, lade og garage. Gården drives udelukkende med planteproduktion, hvert år tilplantes ca. 1 ha. med juletræskultur. De øvrige oplysninger er de sammen som under Mangehøje 6.



BJERREVEJ 73, 8840 RØDKÆRSBRO, tlf. 06-658127.

KRISTIAN LAUGESEN, gårdejer, født den 10.-2.-1917, søn af Johannes Laugesen, gift den 7.-10.-1952 med Karen Jensen, født den 22.-3.-1928, datter af Arnold Jensen, Fårup.

K.L. overtog gården den 1.-1.-1949 fra sin far, Johannes Laugesen, som købte den i 1918.

Matr. nr. 8b m.fl. Ejendomsskyld 710.000. Grundskyld 102.300. Areal 10,2 ha., heraf 2 ha. skov og 0,5 ha. eng. Desuden er der forpagtet 1,5 ha. fra kommunen.

Stuehuset er opført 1894, ombygget og moderniseret flere gange, senest i 1984, stald opført 1917 og tilbygget 1967, lade opført 1917 og ombygget 1963 samt maskinhus opført 1952. Gården drives med en svineproduktion på 10 søer, der produceres ca. 200 slagtesvin årligt. Der findes 1 traktor og kornsilo. Maskinstation bruges til markarbejdet.



BJERREVEJ 75, 8840 RØDKÆRSBRO, tlf. 06-658162.

HARALD SKJØTT, gårdejer, født den 17.-2.-1922, søn af Peter Skjøtt, gift med Oda Kristensen, født den 10.-6.-1928, datter af Alfred Kristensen, Rødkærbro.

O.S. er uddannet ekspeditrice. H.S. overtog gården den 1.-4.-1949 fra sin far, Peter Skjøtt.

Matr. nr. 7f. Ejendomsskyld 820.000. Grundskyld 236.000. Areal 20 ha., heraf tilkøbt 7 ha., der er 1 ha. skov, eng og krat.

Stuehuset er opført 1907 og moderniseret flere gange, senest i 1982, stald og lade opført 1907, svinestald 1918, lade 1962 samt gl. stald og lade ombygget til svinestald i 1978. Gården drives med en svineproduktion på 16 søer, der produceres ca. 280 slagtesvin årligt. Planteproduktionens salgsafgrøde er raps. Der findes 1 traktor og 1 kornsilo. Maskinstation bruges til en del af markarbejdet.

BJERREVEJ 77, 8840 RØDKÆRSBRO, tlf. 06-658187.

VERNER BLEGVAD MØLLER, gårdejer, født den 20.-2.-1920, søn af Kresten Møller, Gassum, gift den 18.-12.-1948 med Signe Gjesing, født den 10.-5.-1928, datter af Peter Gjesing, Ørsted.

V.B.M. overtog gården den 1.-10.-1956 fra Peter Tin Christensen. Matr. nr. 7b m.fl. Ejendomsskyld 870.000. Grundskyld 172.500. Areal 17 ha., heraf 0,5 ha. mose og 1,5 ha. skov og eng.

Stuehuset er opført 1907 og moderniseret i 1979, svinestald opført 1864, lade 1925, stald 1961 og maskinhus 1965. Gården drives med en svineproduktion på 10 søer og 200 slagtesvin årligt. Planteproduktionens salgsafgrøde er raps. Der findes 1 traktor og 1 kornsilo. Maskinstation bruges til en del af markarbejdet.



BJERREVEJ 81, 8840 RØDKÆRSBRO, tlf. 06-658654.

KAJ ANDERSEN, tankvognchauffør, født den 19.-2.-1945, søn af Thomas Andersen, gift den 22.-4.-1978 med Ulla Kvist, født den 12.-7.-1947, datter af Carl Christensen, Vejle.



K.A. overtog gården den 1.-1.-1976 fra sin far, Thomas Andersen, nuværende ejer er 3. generation på gården.

Matr. nr. 7c. Ejendomsskyld 610.000. Grundskyld 150.900. Areal 12 ha., heraf 2 ha. eng.

Stuehuset er opført 1906, udvidet og moderniseret flere gange, sidst i 1988, alle udbygningerne er opført i 1925. Jorden er bortforpagtet. Der findes 1 traktor.

BJERREVEJ 93, "SKOVGÅRDEN", 8840 RØDKÆRSBRO, tlf. 06-658550.

NORMAN JENSEN, kørelærer og gårdejer, født den 21.-12.-1936, søn af Edvard Jensen, Viborg, gift den 11.-12.-1966 med Jonna Bødker, født den 28.-9.-1941, datter af Niels Peter Bødker, Brandstrup.

J.J. er børnehaveleder i Rødkærsgården.

N.J. arbejder som kørelærer. Han overtog gården den 1.-4.-1982 fra Kristian Vestergaard.

Matr. nr. 6i m.fl. Ejendomsskyld 920.000. Grundskyld 244.400. Areal 23,2 ha., heraf 1,5 ha. eng og 3 ha. med juletræskultur.

Stuehuset er opført 1910, ombygget og moderniseret flere gange, senest 1981, staldbygninger opført 1910 og ombygget i 1968, lade opført 1930 og maskinhus 1954. Gården drives med en besætning på 10 moderfår og 20 Angora-kaniner. Planteproduktionens salgsafgrøder er ærter, hvede, raps og rug. Der findes 2 traktorer og 1 kornsilø. Maskinstation bruges en del. På gårdens jorde er der en fredet gravhøj.



Foto: Kastrup Luftfoto.

BJERREVEJ 111, VINDUM, 8850 BJERRINGBRO, tlf. 06-681947.

AAGE BACH, gårdejer, født den 6.-7.-1917, søn af Kirstine og Anæus Bach, Vindum, gift den 9.-9.-1951 med Elly Søndergaard Christensen, født den 30.-8.-1928, datter af Else og Jens Søndergaard Christensen, Ydby. Parret har børnene: Else, født den 24.-2.-1954, Jens, født den 20.-5.-1957, Kirstine, født den 28.-8.-1960 og Svend Aage, født den 26.-11.-1963.

AA.B. har været på Hammerum Landbrugsskole, han er medlem af Menighedsrådet i Vindum. Han overtog gården den 1.-9.-1951 fra Jens Høegh.

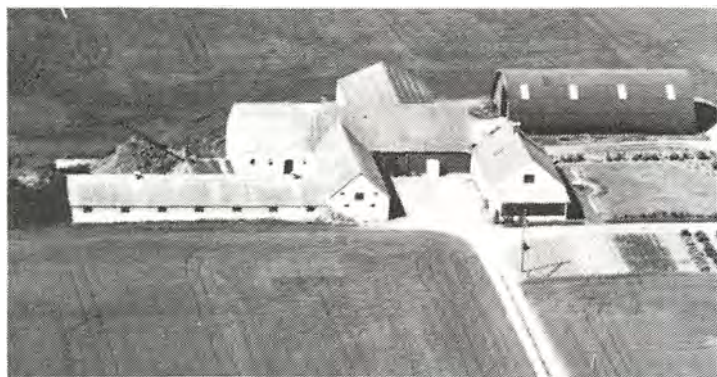
Matr. nr. 8L m.fl. Ejendomsskyld 990.000. Grundskyld 174.500. Areal 15 ha.

Stuehuset er opført 1906 og tilbygget i 1966, kostald ombygget til svinestald i 1978, lade opført 1958, svinestald 1974 og maskinhus 1976. Gården drives med en svineproduktion på 30 årssøer, der produceres ca. 250 slagtesvin årligt, resten sælges som smågrise og gylte. Planteproduktionens salgsafgrøde er raps. Der findes 1 traktor og plansilo med kold lufts tørring og der bruges en del maskinstation til markarbejdet.

BJERREVEJ 115, VINDUM, 8850 BJERRINGBRO, tlf. 06-682008.

EGON LIHN, gårdejer, født den 19.-3.-1944, søn af Johanne og Gunnar Lihn, Lindum, gift den 4.-2.-1967 med Gerda Bach Jensen, født den 10.-3.-1945, datter af Anna og Magnus Jensen, Vindum.

G.B.L. er teknisk assistent.

E.L. har været på Haslev Landbrugsskole, han har i 1 år været i



repræsentantskabet for M.D. Food. Han overtog gården den 1.-10.-1968 fra sin far, Gunnar Lihn, gården har været i slægtens eje siden 1788.

Matr. nr. 9a m.fl. Ejendomsskyld 1.550.000. Grundskyld 281.400. Areal 25,2 ha., heraf tilkøbt 3 ha. eng, der er ialt 5 ha. eng. Desuden er der forpagtet 23,5 ha.

Stueshuet er opført 1912, restaureret og tilbygget sidst i 1987, kostald opført 1910, lade 1925, kostald 1976 og maskinhus 1982. Gården drives med en kvægproduktion på 32 årskøer og 40 stk. opdræt, alle af racen SDM, tyrekalvene sælges som små. Plante- produktionens salgsafgrøder er rug og hvede. Der findes 3 traktorer, 1 gylletank og køresilo til ensilage, der bruges en del maskinstation.

BJERREVEJ 116, 8850 BJERRINGBRO, tlf. 06-681946.

KARL ERIK VESTERGAARD, gårdejer, født den 15.-6.-1946, søn af Martin Vestergaard, gift den 15.-8.-1972 med Karna Kirkegaard, født den 16.-3.-1952, datter af Alfred Kirkegaard, Fårup.

K.E.V. har været på Asmildkloster Landbrugsskole. Han overtog gården den 1.-5.-1972 fra sin far, Martin Vestergaard, som købte den i 1942.

Matr. nr. 17b m.fl. Ejendomsskyld 3.050.000. Grundskyld 255.000. Areal 28,2 ha., heraf tilkøbt 11 ha., desuden er der forpagtet 38 ha.

Stuehuset er opført 1916, moderniseret og tilbygget sidst i 1982, udbygningerne er opført fra 1970 til 1988. Gården drives med en svineproduktion bestående af 350 årssøer, der opføres ca. 7.000. slagtesvin årligt. Plante- produktionens salgsafgrøder er raps og ærter. Der findes 3 traktorer, 1 mejetærsker, 1 rendegraver, 2 gylletanke og gastætsilo samt halmfyr, desuden er der fodringsanlæg i alle svinestalde. På gården er ansat 4 faste medhjælpere. På jordtilliggendet er der 2 fredede gravhøje, 1 langdysse og 1 runddysse.



BJERRINGBYVEJ 38, BJERRING, 8850 BJERRINGBRO, tlf. 06-681154.

NIELS CHRISTIAN MØLLER, gårdejer, født den 17.-9.-1922, søn af Boline og Karl Møller, Bjerring, gift den 14.-12.-1948 med Valborg Møller, født den 15.-6.-1923, datter af Laurine og Jens Nørgaard Møller. Parret har børnene: Bodil, født den 10.-10.-1953 og Dorte, født den 9.-9.-1956.

N.C.M. har været på Dalum

Landbrugsskole. Han overtog gården den 1.-11.-1948 fra sin far, Karl Møller, gården har været i slægtens eje siden 1500-tallet.

Matr. nr. 5a m.fl. Areal 36,5 ha., heraf 4 ha. skov.

Stuehuset er opført 1850 og gennemrestaureret, kostald opført 1924 og ombygget til svinestald i 1972, lade restaureret flere gange, desuden er der et maskinhus. Gården drives udelukkende med plante- produktion bestående af raps, korn og fremavlskorn. Der findes 2 traktorer, 1 mejetærsker, plansilo med tørreri, og halmfyr. Siden 1968 har parret haft bondegårdsferie på gården.

BJERRINGHEDE 13, "DYRUP- GAARD", BJERRING, 8850 BJERRINGBRO, tlf. 06-682804.

NIELS CHRISTIAN NIELSEN, om- tales under Vindumvej 28.

N.C.N. overtog gården den 1.-6.-1986 fra sin far, Magnus Nielsen, nuværende ejer er 3. generation på gården, der har været i slæg-





tens eje siden 1934, da den blev købt af N.C.N.s bedstefar.

Matr. nr. 8a. Ejendomsskyld 1.400.000. Grundskyld 403.800. Areal 36 ha., heraf tilkøbt 10 ha., der er 5 ha. skov.

Stuehuset er opført 1880 og delvis restaureret, lade opført 1900, svinestald 1949, maskinhus 1955 og svinestald 1960. Der findes kornsilo, gennemløbstørreri og foderblandeanlæg. Stuehuset har siden 1986 været udlejet til Gudenådalens Friskole.



Foto: Kastrup Luftfoto.

E.V. overtog gården den 1.-10.-1972 fra sin far, Ejnar Vestergaard, nuværende ejer er 4. generation på gården.

Matr. nr. 8r m.fl. Ejendomsskyld 1.100.000. Grundskyld 328.000. Areal 26,5 ha., heraf tilkøbt 9 ha., der er 1,5 ha. skov.

Stuehuset er opført 1912 og gennemrestaureret flere gange, kostald opført 1900 og ombygget til ungkreaturer i 1978, hestestald og garage opført 1912, lade 1920 og tilbygget 1958, svinestald restaureret 1973 og ny kostald opført 1975. Gården drives med en kvægproduktion på 37 køer og 50 stk. opdræt, alle af racen SDM. Desuden produceres der ca. 100 slagtesvin årligt. Der findes 2 traktorer, 1 gylletank, kornsiloer med portionstørreri og køresilo til ensilage. Maskinstation bruges til en del af markarbejdet.

BJERRINGHEDE 18, "BJERRINGGAARD", BJERRING, 8850 BJERRINGBRO, tlf. 06-682174.

JØRGEN RIIS, gårdejer, født den 8.-1.-1936, søn af Agnethe og Kristian Riis, Selde, gift den 2.-4.-1958 med Anna Marie Bastrup, født den 29.-5.-1933, datter af Tora og Peter Bastrup, Kysing. Parret har børnene: Lars Peter, født den 19.-4.-1957, Anne Mette, født den 1.-4.-1959, Birgitte, født den 10.-10.-1960 og Karen Agnethe, født den 5.-1.-1963.

J.R. har været på Fjordvang Landbrugsskole. Han overtog gården den 1.-4.-1965 fra Iver Eriksen.

Matr. nr. 6a. Ejendomsskyld 2.300.000. Grundskyld 397.600. Areal 32,5 ha., heraf tilkøbt 6,5 ha., der er 3 ha. mose. Desuden er der forpagtet 28 ha.

Stuehuset er opført 1933 og gennemrestaureret, i 1933 blev udbygningerne opført efter en brand, kostalden er ombygget til grise i 1969, svinestald ombygget til kornlager i 1972, lade ombygget til grise i 1971, svinestald og halmlade opført 1974 og maskinhus 1976. Gården drives med en svineproduktion på ca. 1.500 M.S. slagtesvin årligt. Planteproduktionens salgsafgrøder er ærter, raps og græsfrø. Der findes 5 traktorer, 1 mejetærsker, gennemløbstørreri, plantørreri og foderblandeanlæg. Gården drives sammen med Bjerringhede 20.





BJERRINGHEDE 19, "BONDEKÆRGAARD", BJERRING, 8850 BJERRINGBRO, tlf. 06-683085. JOHANNES SØRENSEN, gårdejer, født den 11.-2.-1935, søn af Marie og Samuel Sørensen, Bjerring, gift med Edith Andersen, født den 19.-8.-1938, datter af Johanne og Søren Peter Andersen, Lindumvej, Rødkærbro. Parret har sønnen Søren Kristian, født den 2.-9.-1978.

J.S. overtog gården den 1.-1.-1975 fra sin far, Samuel Søren-

sen, gården har været i slægtens eje fra omkring 1800.

Matr. nr. 8b m.fl. Ejendomsskyld 1.150.000. Grundskyld 321.300. Areal 28 ha., heraf 0,5 ha. mose.

Stuehuset er opført omkring 1900 og gennemrestaureret, kostald opført 1912, tilbygget og ombygget flere gange, halmhus opført 1975 og maskinhus 1983. Gården drives med en kvægproduktion på 28 årskøer og 40 stk. opdræt, alle af racen SDM. Desuden er der 10 årssøer, slagtesvinene opfedes på gården. Der findes 3 traktorer, korsiloer med gennemløbstørreri og kørsilo til ensilage. Maskinstation bruges til en del af markarbejdet.

BJERRINGHEDE 20, "PETERSMINDE", BJERRING, 8850 BJERRINGBRO, tlf. 06-682174.

JØRGEN RIIS, omtales under Bjerringheede 18.

J.R. overtog gården den 1.-10.-1987 fra Henning Andersen, efter at have haft gården i forpagtning fra 1971.

Matr. nr. 3a m.fl. Ejendomsskyld 1.500.000. Grundskyld 428.400. Areal 32,1 ha., heraf 2,5 ha. eng og mose.

Stuehuset er om- og tilbygget i 1928, kostald, lade og svinestald opført 1911. Gården drives fra "Bjerringgaard", Bjerringheede 18.

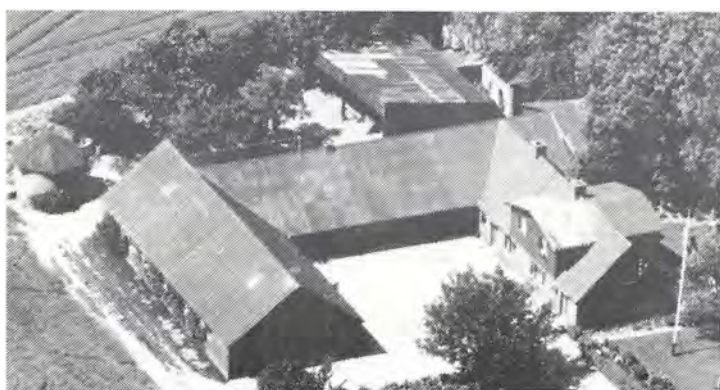

BJERRINGHEDE 22, BJERRING, 8850 BJERRINGBRO, tlf. 06-685140.

HENRIK KVIST JENSEN, husmand, født den 31.-1.-1920, søn af Marie og Peter Koue Jensen, Bjerring, gift den 2.-5.-1950 med Anna Sofie Jensen, født den 25.-5.-1931, datter af Anna Marie og Arne Hagbert Jensen, Almind Hede. Parret har børnene: John, født den 13.-8.-1950 og død den 22.-7.-1973, Bodil Marie, født den

18.-3.-1953, Arne, født den 1.-7.-1959 og Peter, født den 26.-1.-1960.

H.K.J. overtog gården den 1.-4.-1955 fra sin far, Peter Koue Jensen, som købte gården i 1914.

Matr. nr. 8L m.fl. Ejendomsskyld 710.000. Grundskyld 61.100. Areal 6,1 ha.



Stuehuset er opført 1880 og restaureret flere gange, kostald opført 1938 og tilbygget 1964, lade opført 1938 og tilbygget 1970, hønsehus opført 1958 og maskinhus 1970. Gården drives med en svineproduktion på 6 årssøer, slagtesvinene opfedes. Der findes 2 traktorer, 1 mejetærsker, plansilo med tørreri og silo til ensilage.



BJERRINGHEDE 24, "BAKKEGAARDEN", BJERRING, 8850 BJERRINGBRO, tlf. 06-681429. JENS BACH, gårdejer, født den 16.-10.-1946, søn af Elisabeth og Kresten Bach, Bjerringbro, gift den 1.-7.-1987 med Anne Juncher, født den 22.-9.-1944, datter af Inger og Knud Juncher, Kolding. Parret har børnene: Thomas, født den 1.-6.-1977 og Christian, født den 26.-7.-1983.

A.B. er lærer.

J.B. har været på Hammerum Landbrugsskole, han er i bestyrelsen for Bjerringbro Landboforening. Han overtog gården i maj 1973 fra sin far, Kresten Bach, nuværende ejer er 4. generation på gården, som har været i slægtens eje siden omkring 1865. Matr. nr. 9a m.fl. Ejendomsskyld 2.950.000. Grundskyld 460.100. Areal 39,4 ha., heraf 4 ha. skov og 4 ha. eng.

Stuehuset er opført 1915 og restaureret flere gange, sidst i 1987, lade opført 1915, vognport, karlkammer og hestestald 1915 og ombygget til kreaturer i 1984, maskinhus opført 1950, slagtesvinestald 1974, fravænningsstald og løbestald 1977, gastæt silo 1979, farestald 1984, halmlade og maskinhus 1986. Gården drives med en svineproduktion på 80 årssøer, slagtesvinene opfedes på gården. Desuden er der 6 ammekøer + opdræt. Planteproduktionens salgsafgrøder er raps og ærter. Der findes 2 traktorer, 1 mejetærsker, 1 gylletank, halmfyr og foderblandeanlæg samt automatisk fodring. Der bruges delvis fremmed arbejdskraft.

BJERRINGHEDE 25, BJERRING, 8850 BJERRINGBRO, tlf. 06-682647.

VERNER MADSEN, husmand, født den 19.-5.-1940, søn af Kirstine og Jørgen Madsen, Hjerminde, gift den 12.-8.-1961 med Grethe Rasmussen, født den 25.-9.-1939, datter af Marie og Marius Rasmussen, Skovsborg. Parret har børnene: Gert, født den 5.-1.-1963, Lene, født den 24.-5.-1965 og Jette, født den 6.-5.-1973.

G.M. er rengøringsassistent.

V.M. er slagteriarbejder. Han overtog gården den 1.-4.-1969 fra Niels Overgaard. Matr. nr. 18f m.fl. Ejendomsskyld 490.000. Grundskyld 57.200. Areal 7,4 ha., heraf 1 ha. eng og mose.

Stuehuset er opført 1971, kostald og svinestald ca. 1900 og restaureret i 1971, desuden er der en lade. Gården drives som alsidigt landbrug med 2 ammekøer og 4 kalve, krydsninger af SDM og RDM. Desuden produceres der ca. 10 slagtesvin årligt. Der findes 2 traktorer, 1 mejetærsker, gennemløbstørreri og silo.

BJERRINGHEDE 31, "ALLÉGÅRD", BJERRING, 8850 BJERRINGBRO, tlf. 06-681587. VAGN BRUUS, gårdejer, født den 6.-3.-1940, søn af Anna og Anton Bruus, Bjerring,







Foto: Kastrup Luftfoto.

fra sin far, Anton Bruus.

Matr. nr. 15a. Areal 23 ha., heraf tilkøbt 7 ha., der er 0,5 ha. mose. Desuden er der forpagtet 8 ha.

Stuehuset er opført 1914 og gennemrestaureret flere gange, gammelt stuehus er ombygget til kalvestald i 1967, kostald opført 1914 og ombygget i 1967 og 1976, lade opført 1957, maskinhus 1930, roehus 1967, desuden er der bygningerne på nabogården, stald og lade opført 1880 samt en 4-rækket lukket minkhal, 2 stk. 2-rækket minkhaller, og maskinhus ombygget til mink i 1983.

Gården drives med en kvægproduktion på 35 årskøer og 55 stk. opdræt, alle af racen SDM. Desuden er der en minkproduktion på 550 avlstæver + hvalpe. Der findes 3 traktorer, gylletank, plansilo og køresilo til ensilage. Der bruges delvis fremmed arbejdskraft.



Foto: Kastrup Luftfoto.



Foto: Kastrup Luftfoto.

1940 og tvillingerne Anton og Gudrun, født den 29.-6.-1943.

A.H.B. døde den 18.-5.-1987.

A.B. var i 1940 medstifter af Ans Landboforening samt domsmand i herredsretten i Viborg i 8 år. Han overtog gården i juni 1972 fra Harry Andersen.

Areal 9 ha.

Stuehuset er opført 1882, udbygningerne består af stald og lade opført 1941 samt en svinestald der er ombygget til selskabslokale. Gården drives med en kødkvægsbesætning på 3 ammekøer og 1 kalv af racen RDM. Jorden er bortforpagtet til sønnen, Vagn Bruus.

gift den 28.-12.-1973 med Lise Sønderberg, født den 6.-7.-1942, datter af Vera og Kaj Sønderberg, Hørsholm. Parret har børnene: Annette, født den 19.-4.-1963, Margit Charlotte, født den 26.-6.-1974 og Torben Christian, født den 3.-7.-1979.

Vagn Bruus har været på Asmildkloster Landbrugsskole, han er medlem af kvægbrugsudvalget i Bjerringbro Landboforening. Han overtog gården den 15.-8.-1971

BJERRINGHEDE 35, SKOVVANG, BJERRING, 8850 BJERRINGBRO, tlf. 06-681995.

ANTON BRUUS, gårdejer, født den 5.-4.-1902, søn af Rasmine og Niels Jørgensen Bruus, Vinderslev, gift den 18.-10.-1932 med Anna Højgaard Svendsen, født den 19.-5.-1909, datter af Anine og Kristian Svendsen, Almind. Parret har børnene: Anker, født den 30.6.-1934, Minna, født den 24.-6.-1937, Vagn, født den 6.-3.-



BJERRINGHEDE 36, "MOSEGAARD", BJERRING, 8850 BJERRINGBRO, tlf. 06-682078.

ARNE SEJBJERG, gårdejer, født den 16.-3.-1930, søn af Bertha og Vilhelm Sejbjerg, Struer, gift den 26.-10.-1952 med Else Andersen, født den 24.-8.-1931, datter af Kirstine og Marth Andersen, Spærkær. Parret har børnene: Bente, født den 26.-2.-1953, Inge, født den 31.-1.-1956 og Hanne, født den 14.-4.-1957.

A.S. overtog gården den 18.-5.-1966 fra Jens Hjøllund.

Matr. nr. 14e m.fl. Ejendomsskyld 870.000. Grundskyld 217.300. Areal 21,4 ha., heraf tilkøbt 3,5 ha., der er 2,5 ha. frijordsskov. Desuden er der forpagtet 5,7 ha.

Stuehuset er opført 1912 og kostede ved opførelsen 2.200 kr., kostald opført 1912 og kostede 2.000 kr., desuden er der svinestald og lade opført 1967 og maskinhus 1972. Gården drives med en svineproduktion på 25 årssøer, slagtesvinene opfedes. Der findes 3 traktorer, 1 mejetærsker, 1 rendegraver, kornsiloer med gennemløbstørreri samt halmfyr.

BJERRINGHEDE 41, "DANELY", BJERRING, 8850 BJERRINGBRO, tlf. 06-682365.

TAGE ANDERSEN, gårdejer, født den 24.-4.-1930, søn af Louise og Jens Kristian Andersen, Gullev Mose, bor sammen med Gerda Damgaard, født den 24.-6.-1929, datter af Anna og Karl Damgaard, Nykøbing M. Parret har børnene: Johnny Damgaard, født den 31.-10.-1954, Johnny Andersen, født den 22.-2.-1957, Kaj Andersen, født den 22.-8.-1961 og Jørn, Damgaard, født den 31.-12.-1961.

T.A. overtog gården den 21.-8.-1986 fra Alfred Vestergaard.

Matr. nr. 5b. Ejendomsskyld 650.000. Grundskyld 133.500. Areal 11 ha. og der er forpagtet 3 ha.

Stuehuset er opført 1923 og senere restaureret, udbygninger består af kostald, svinestald, lade, vognport og garage. Gården drives udelukkende med planteproduktion bestående af raps og korn. Der findes 2 traktorer.



BJERRINGHEDE 42, "BJERRINGHEDE SMEDIE OG MASKINHANDEL", BJERRING, 8850 BJERRINGBRO, tlf. 06-681981.

SVEND AAGE JENSEN, smedemester, født den 22.-6.-1929, søn af Thomine og Holger Jensen, Hjermin, gift den 26.-9.-1951 med Edith Storgaard Thomsen, født den 13.3.-1930, datter af Boline og Kresten Thomsen, Hjermin. Parret har børnene: Steen, født den 16.2.-1952, Susanne, født den



26.-2.-1953, Brigitte, født den 16.-2.-1964 og Holger, født den 10.-10.-1965. E.S.J. har været medlem af Menighedsrådet og skolekommission, desuden har hun været medstifter af Danske Håndværkerkvinder.

S.A.A.J. er i bestyrelsen for DMS. Han overtog gården den 15.-4.-1952 fra Martin Laursen.

Matr. nr. 140 m.fl. Ejendomsskyld 1.300.000. Areal 11 ha., heraf tilkøbt 3,5 ha. Stuehuset er opført efter en brand i 1962, udbygninger består af lager og værksted. Gården drives udelukkende med planteproduktion bestående af ærter, raps og korn. Desuden drives der smedie og maskinhandel fra gården. Der findes 5 traktorer, 1 mejetærsker, kombisåmaskine, plantørrieri og automatisk halmfyr. På gården er ansat 3 faste medhjælpere.

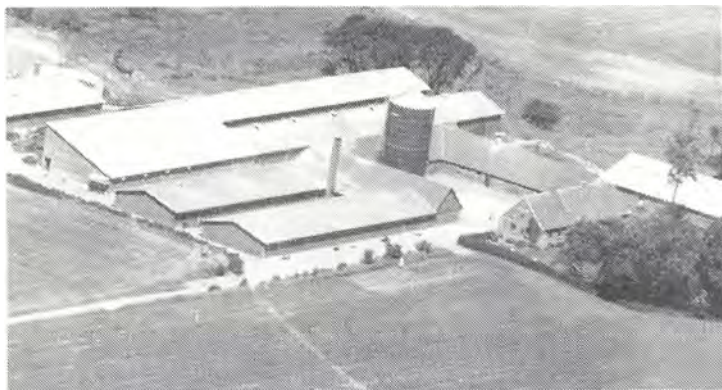

BJERRINGHEDE 48, "SERUP-GAARD", 8850 BJERRINGBRO, tlf. 06-685167.

IRVING SEJERSEN, gårdejer, født den 14.-12.-1936, søn af Helene og Karl Sejersen, Tange, gift den 2.-1.-1965 med Kirsten Bjerre-gaard Andersen, født den 9.-7.1938, datter af Gudrun og Magnus Andersen, Aidt. Parret har børnene: Søren, født den 20.-10.-1965, Carl Erik, født den 19.-4.-1967, Anne Gudrun, født

den 17.-9.-1970 og Lise Marianne, født den 10.-11.-1972.

I.S. overtog gården i 1971 fra sin mor, Helene Sejersen.

Matr. nr. 1a m.fl. Areal 22,5 ha.

Stuehuset er opført 1879, kostald ombygget til goldsostald, lade til løbeafdeling, desuden er der opført svinestald i 1973, 1974, 1975, 1976 og forfedestald i 1978 og klimastald i 1983 samt maskinhus opført 1981. Gården drives som et avlscenter for MS og SPF Landrace, besætningen er på 300 årssøer, der produceres ca. 1.500 gylte og polte, som bl.a. sælges til Japan, Tailand og Korea. Jorden er bortforpagtet. Der findes 1 traktor, 2 gylletanke, gastæt silo, fodersiloer, genindvindingsanlæg for varme, foderblandeanlæg og automatisk fodring. På gården er ansat 2 faste medhjælpere og 1 elev.

BJERRINGHEDE 58, "SØNDER-GAARD", DALSGÅRDE, 8850 BJERRINGBRO, tlf. 06-685051.

BENDT ØSTERGAARD, gårdejer, født den 20.-4.-1950, søn af Mary og Otto Østergaard, Dalsgårde, gift den 11.-5.-1974 med Annie Christensen, født den 3.-7.-1951, datter af Anna og Carl Christensen, Dollerup.

A.Ø. er dagplejemor.

B.Ø. har været på Hammerum Landbrugsskole, han er medlem af Menighedsrådet. Han overtog gården i oktober 1974 fra sin far, Otto Østergaard, som købte gården i 1950.

Matr. nr. 3c og 4a. Ejendomsskyld 1.500.000. Areal 26 ha., heraf 1,5 ha. skov. Desuden er der forpagtet 10 ha.

Stuehuset er opført 1919 og gennemrestaureret flere gange, kostald opført 1919 og ombygget til søer i 1970, svinestalde opført 1970 og 1978, lade 1919 og ombygget til



kornlager i 1970 samt maskinhus opført 1976. Gården drives med en slagtesvineproduktion på 110 årssøer, slagtegrisenen sælges som torvegrise. Planteproduktionens salgsafgrøde er raps. Der findes 2 traktorer, 1 mejetærsker, siloer til korn med gennemløbstørreri og foderblandeanlæg.



BORREVEJ 11, "SØNDERSKOVGAARD", NØDDELUND, 8850 BJERRINGBRO, tlf. 06-682017. SVEND GERHARDT NIELSEN, gårdejer, født den 9.-2.-1928, søn af Sara og Carl Nielsen, Almind, gift den 12.-10.-1953 med Karen Margrethe Bjerregaard, født den 23.-2.-1930, datter af Karen og Kristian Bjerregaard, Mejrup. Parret har børnene: Erik, født den 17.-6.-1957 og Leif, født den 14.-9.-1959.

S.G.N. overtog gården den 1.-10.-1953 fra Søren Rasmus Sørensen.

Matr. nr. 14g m.fl. Ejendomsskyld 1.200.000. Grundskyld 285.400. Areal 26,2 ha., heraf tilkøbt ialt 17 ha.

Stuehuset er opført 1937 og gennemrestaureret flere gange, kostald opført 1966, svinestald og garage 1969, svinestald og tilbygning af lade i 1972 samt maskinhus 1974. Gården drives med en svineproduktion på 20 årssøer, slagtesvinene opfedes på gården. Planteproduktionens salgsafgrøder er raps og ærter. Der findes 2 traktorer, 1 mejetærsker, kornsilo med portionstørreri samt udmugningsanlæg.

BORREVEJ 19, "MOSELUND", NØDDELUND, 8850 BJERRINGBRO, tlf. 06-681820.

RASMUS PEDERSEN og ARNE PEDERSEN, gårdejere.

R.P. er født den 20.-2.-1923 og A.P. den 14.-4.-1925, sønner af Anna og Peder Jensen Pedersen, Nøddedelund. På gården bor deres faster, Jenny Pedersen, født den 25.-2.-1911, datter af Anne Kirstine og Søren Pedersen.

A.P. har været på Malling Landbrugsskole. Brødrene overtog gården i november 1969 fra deres far, Peder Jensen Pedersen, gården har været i slægtens eje siden 1856.

Matr. nr. 2b m.fl. Ejendomsskyld 1.700.000. Grundskyld 450.200. Areal 38,5 ha., heraf 3,5 ha. eng og mose.

Stuehuset er opført 1975, kostald 1904 og tilbygget i 1980, lade opført 1927, foderhus 1974, maskinhus 1983 og det gamle stuehus er ombygget til svinestald og garage i 1980. Gården drives med en kvægproduktion på 25 årskøer og 40 stk. opdræt, alle af racen SDM. Der findes 3 traktorer, 1 mejetærsker og kornsiloer med portionstørreri. Maskinstation bruges til en del af markarbejdet.



BORREVEJ 24, "BAKKELYST", NØDDELUND, 8850 BJERRINGBRO, tlf. 06-682421. HANS BACH, husmand, født den 13.-12.-1939, søn af Karen og Søren Bach, Østergårds Mark, gift den 6.-2.-1965 med Inger Kaa, født den 5.-11.-1942, datter af Olga og Robert Kaa, Svindsager. Parret har børnene: Claus, født den 27.-11.-1968 og Charles, født den 8.-3.-1972.





Hans Bach er formand for Viborg Husmandsforening og Bjerringbro Husmandskreds, formand for fællesudvalget for svineproduktion, medlem af lokalrådet i Nykredit i Viborg Amt, medlem af bestyrelsen for Jyske Husmandsforeninger og i landsrådet for Danske Husmandsforeninger. Han overtog gården den 15.-1.-1965 fra Mette og Kresten Olsen.

Matr. nr. 16b m.fl. Ejendomsskyld 825.000. Grundskyld 275.000.

Areal 16,9 ha., heraf tilkøbt 6 ha., der er 1 ha. eng.

Stuehuset er opført 1959, kostald og lade opført efter en brand i 1959, ungdyrstald 1975, maskinhus 1977, lade og roehus i 1980. Gården drives som alsidigt landbrug med en kvægproduktion på 18 årskøer og 35 ungd kreaturer, alle af racen RDM. Svineproduktionen er på 25 årssøer, der sælges smågrise. Der findes 2 traktorer og 1 gylletank. Maskinstation bruges til høst.

BORREVEJ 25, "VINKELHOLM",  
NØDDELUND, 8850 BJERRINGBRO,  
tlf. 06-683290.

SVEND ERIK OVERGAARD ANDERSEN, gårdejer, født den 22.-3.-1953, søn af Gudrun og Antonius Andersen, Bjerringbro, gift den 17.-8.-1974 med Eva Laila Nielsen, født den 5.-10.-1954, datter af Edith og Egon Nielsen, Bjerringbro. Parret har børnene: Annette, født den 19.-4.-1979, Anita, født den 4.-6.-1981 og Anders Peter, født den 21.-1.-1985.

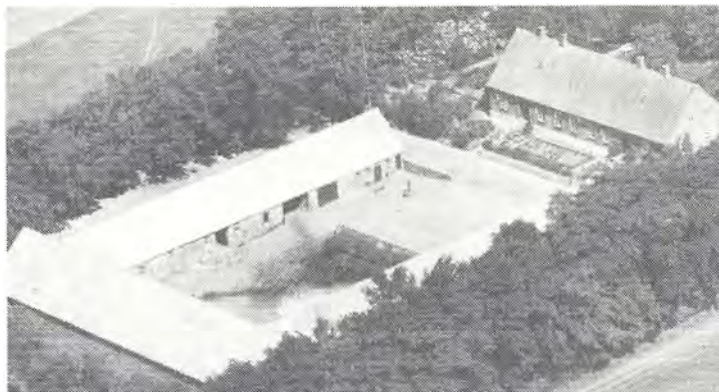

S.E.O.A. har været på Asmildkloster Landbrugsskole, er medlem af skolenævnet ved Sahl Centralskole og i bestyrelsen for Bjerringbro Andelsmaskinstation. Han overtog gården den 1.-8.-1977 fra sin far, Antonius Andersen, nuværende ejer er 3. generation på gården, som har været i slægtens eje siden 1905.

Matr. nr. 1a m.fl. Ejendomsskyld 2.200.000. Areal 59 ha., heraf 6 ha. eng.

Stuehuset er opført 1868 og restaureret i 1988, kostald opført 1965, lade og kalvestald er ombygget i 1958, maskinhus opført 1962 og 1971 samt køresiloer og gylletank 1988. Gården drives med en kvægproduktion på 50 årskøer og 60 stk. opdræt, alle af racen RDM. Planteproduktionens salgsafgrøde er korn. Der findes 3 traktorer, 1 mejetærsker, 1 gummiged, kørsiloer med portionstørreri, køresiloer til ensilage og halmfyr. Maskinstation bruges til en del markarbejde.

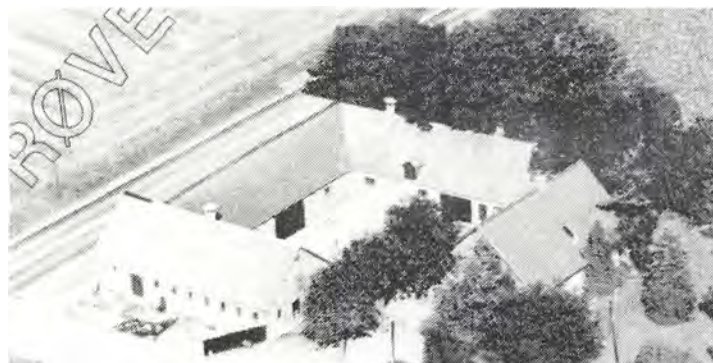

BORREVEJ 36, "MØLLEGAARDEN",  
NØDDELUND, 8850 BJERRINGBRO, tlf. 06-681886.

KNUD KNUDSEN, inseminør, født den 17.-11.-1922, søn af Katrine og Niels Knudsen, Vindum, gift den 16.-11.-1952 med Olga Hansen, født den 25.-9.-1930, datter af Helga og Hartvig Hansen, Vinkel. Parret har sønnen Ole, født den 25.-6.-1963.

Foto: Kastrup Luftfoto.

K.K. har været på Malling Landbrugsskole, han er uddannet kontrolassistent på Balum Landbrugsskole og har siden 1952 været inseminør i kvægavlsforeningen Jyden. Han overtog gården den 20.-11.-1965 fra Jens Anton Mikkelsen. Fra omkring 1870 var der mølleri på gården og det nedbrændte den 8.-7.-1927.

Matr. nr. 25b m.fl. Ejendomsskyld 780.000. Grundskyld 119.900. Areal 11,6 ha., heraf 1 ha. eng.

Stuehuset er opført omkring 1900 og restaureret flere gange, stalden er ombygget til hestestald i 1975, lade, svinestald og garage er opført omkring 1900, maskinhus 1970. Gården drives med hesteopdræt og besætningen er på 2 hingste, 5 følhopper og 8 stk. opdræt, alle Fjordheste. Planteproduktionens salgsafgrøde er korn. Der findes 2 traktorer samt kornsiloer med portionstørreri. Maskinstation bruges til en del af markarbejdet.



BORRIDSØVEJ 11, "NYVANGS-GÅRD", NØDDELUND, 8850 BJERRINGBRO, tlf. 06-681826. JENS JENSEN, gårdejer, født den 18.-5.-1905, søn af Anne Marie og Søren Jensen, Nøddelund, gift den 30.-9.-1930 med Karen Sørensen, født den 12.-3.-1903, datter af Else og Jens Johan Sørensen, Nøddelund.

J.J. overtog gården den 14.-4.-1939 fra sin far, Søren Jensen, som byggede gården i 1909.

Matr. nr. 6d. Ejendomsskyld 860.000. Areal 19 ha., heraf tilkøbt 3 ha.

Stuehuset er opført 1909, kostald, svinestald og lade ligeledes 1909, hønsehus og maskinhus 1955. Jorden er udlejet, der er 1 traktor.

BORRIDSØVEJ 15, "ELMEGAARD", NØDDELUND, 8850 BJERRINGBRO, tlf. 06-681814.

NIELS LAUGE, gårdejer, født den 26.-8.-1942, søn af Mette og Niels Lauge, Nøddelund, gift den 30.-7.-1967 med Karen Sloth, født den 18.-9.-1946, datter af Mary og Anders Kristian Sloth, Højbjerg. Parret har børnene: Niels Jørgen, født den 1.-2.-1968, Keld, født den 1.-7.-1971 og Anne Mette, født den 11.-12.-1974.

N.L. overtog gården den 15.-8.-1969 fra sin far, Niels Lauge, nuværende ejer er 4. generation på gården, dog afbrudt af nogle år mellem oldefar og bedstefar.

Matr. nr. 7a m.fl. Ejendomsskyld 1.350.000. Grundskyld 385.000. Areal 25,8 ha.

Stuehuset er opført ca. 1888 og restaureret flere gange, kostald, lade og svinestald opført 1935 og maskinhus 1975. Gården drives med en slagtesvinebesætning på ca. 600 slagtesvin årligt, desuden er der 3 travheste. Planteproduktionens salgsafgrøder er ærter og raps. Der findes 3 traktorer, 1 mejetærsker og kornsiloer med portionstørreri.



BRANDSTRUP SØVEJ 1, 8840 RØDKÆRSBRO, tlf. 06-658350.

FLEMMING NIELSEN, gårdejer, født den 6.-11.-1963, søn af Preben Nielsen, Brandstrupvej, bor sammen med Dorthe Bak, født den 21.-8.-1964, datter af Edith Bak, Tange.



D.B. er boghandlermedhjælper.

F.N. arbejder som tømrer. Han overtog gården den 1.-1.-1988 fra Niels Christian Nielsen.

Matr. nr. 11a. Ejendomsskyld 1.100.000. Grundskyld 295.400. Areal 19 ha.

Stuehuset er opført 1937 og restaureret i 1988, svinestald opført 1918, kostald 1924 og lade 1934. Gården drives udelukkende med planteproduktion bestående af byg, ærter og raps. Der findes 1 traktor og kornsilo. Maskinstation bruges til lidt af markarbejdet.



BRANDSTRUP SØVEJ 14, 8840 RØDKÆRSBRO, tlf. 06-658179. JOHANNES KAASTRUP JENSEN, gårdejer, født den 18.-6.-1925, søn af Christian Kaastrup Jensen, Kjellerup Mark, gift den 4.-4.-1950 med Dorthea Marie Iversen, født den 26.-2.-1926, datter af Jens Iversen, Vindum Stenhuse. J.K.J. overtog gården den 11.-6.-1956 fra Aage Levring.

Matr. nr. 9a m.fl. Ejendomsskyld 1.260.000. Grundskyld 216.000. Areal 14,8 ha.

Stuehuset er opført 1912, svinestalde 1957 og 1967, desuden er der maskinhus opført 1975 og 1982. Gården drives med en svineproduktion på 20 årssøer, der opfedes ca. 400 slagtesvin årligt. Planteproduktionenes salgsafgrøder er raps og ærter. Der findes 2 traktorer, kornsiloer med tørreri og halmfyr. Maskinstation bruges til høst.

BRANDSTRUP SØVEJ 15, 8840 RØDKÆRSBRO, tlf. 06-658061. ERLING MØRK NIELSEN, gårdejer, født den 7.-9.-1936, søn af Holger Nielsen.

E.M.N. har været på Asmildkloster Landbrugsskole. Han overtog gården den 1.-7.-1969 fra sin far, Holger Nielsen, som købte den i 1935.

Matr. nr. 9o m.fl. Ejendomsskyld 1.100.000. Grundskyld 352.600. Areal 27 ha., heraf tilkøbt 10,5 ha.

Stuehuset er opført 1909 og moderniseret flere gange, senest i 1987, stald opført 1909 udvidet og moderniseret flere gange, sidst i 1980, lade opført 1952 og maskinhus 1976. Gården drives med 30 fedekreaturer af racen SDM, desuden opfedes der ca. 450 slagtesvin årligt. Der findes 2 traktorer, 1 mejetærsker, korntørreri med siloer og 2 betonsiloer til ensilage.



BRANDSTRUPVEJ 41, 8840 RØDKÆRSBRO, tlf. 06-658087.

AAGE LEVRING, gårdejer, født den 31.-7.-1910, søn af Frederik Levring, Mammen, gift den 13.-12.-1936 med Elna Pedersen, født den 23.-9.-1915, datter af Peder Pedersen, Sahl.

AA.L. har været graver og kirketjener i Vindum og Brandstrup. Han overtog gården den 11.-6.-1956 fra Johannes Kostrup Jensen, Brandstrup.

Matr. nr. 13a. Ejendomsskyld 550.000. Grundskyld 42.700. Areal 3 ha.

Stuehuset er opført ca. 1800 og tilbygget i 1900, udbygningerne er opført i 1943. Gården drives med planteproduktion bestående af korn. Der findes 1 traktor.



Foto: Kastrup Luftfoto.

sognefogedgård i 3 generationer, idet Esther Mørks far og bedstefar begge har været sognefogeder.

Matr. nr. 10a m.fl. Ejendomsskyld 660.000. Grundskyld 79.200. Areal 5,4 ha. Stuehuset er opført 1900, stald ca. 1860 og lade med kornmagasin i 1926. Der produceres ca. 100 slagtesvin. På gården er der 1 traktor og kornmagasin. Maskinstation bruges til en del af markarbejdet.

BRANDSTRUPVEJ 85, 8840 RØDKÆRSBRO, tlf. 06-658276.

PREBEN NIELSEN, gårdejer, født den 14.-2.-1941, søn af Viggo Nielsen, Brandstrup, gift den 24.-3.-1962 med Frida Lausten, født den 7.-6.-1941, datter af Hans Lausten, Rødding.

P.N. overtog gården den 15.-2.-1962 fra Peter Toft Bødker. Gården er i 1922 udstykket fra Brandstrup Præstegård.

Matr. nr. 1af m.fl. Ejendomsskyld 1.250.000. Grundskyld 233.000. Areal 25 ha., heraf tilkøbt ialt 16 ha.

Stuehuset er opført 1922 og moderniseret flere gange, senest i 1976, stald og lade er opført i 1922 og omforandret til stald i 1964, stalde opført 1971, 1974 og 1982, de er alle omforandret til grise i 1986, lade opført 1975 og maskinhus 1978. Gården drives med en svineproduktion på 65 årssøer, der produceres ca. 1.300 slagtesvin årligt. Planteproduktionens salgsafrøder er ærter og raps. Der findes 3 traktorer, 1 gylletank og automatisk fodring i alle svinestalde. Maskinstation bruges til høst og kørsel med gylle.



Foto: Kastrup Luftfoto.



Foto: Kastrup Luftfoto.

BRANDSTRUPVEJ 92, "BRANDSTRUP PRÆSTEGÅRD", 8840 RØDKÆRSBRO, tlf. 06-659125. HENNING SØRENSEN, forpagter, født den 9.-7.-1952, søn af Edvard Sørensen, Serup, gift den 19.-4.-1975 med Kirsten Sejergaard Jensen, født den 13.-1.-1955, datter af Paul Sejergaard Jensen, Tølløse.

H.S. er uddannet tømrer. Han overtog forpagtningen den 1.-3.-1980 fra Johannes Christensen. I 1922 blev der udstykket 3 ejendomme



fra præstegården.

Matr. nr. 1a, 13b og 27b. Ejendomsskyld 1.100.000. Grundskyld 252.900. Areal 23,6 ha., heraf tilkøbt 7,5 ha., der er 3 ha. mose.

Stuehuset er opført 1938, alle udbygningerne er opført ca. 1938 og maskinhus samt stald er tilbygget i 1968, staldene er moderniseret i 1987. Gården drives med en kvægproduktion på 30 årskøer + opdræt, alle af racen SDM. Der findes 1 traktor og gylletank. Maskinstation bruges til en del af markarbejdet.



BRANDSTRUPVEJ 102, 8840 RØDKÆRSBRO, tlf. 06-658832. VAGN KNUDSEN, værkfører, født den 22.-10.-1935, søn af Carl Knudsen, Lyby, gift med Dora Andersen Tougaard, gårdejer, født den 2.-6.-1937, datter af Peder Andersen Tougaard, Hjermin.

V.K. er værkfører ved Grundfoss. D.K. bringer mad ud for Bjerri- ringbro Kommune. Hun overtog gården den 15.-5.-1983 fra Hen-

ning John Christensen.

Matr. nr. 11f m.fl. Ejendomsskyld 750.000. Grundskyld 144.500. Areal 16,3 ha., heraf 0,5 ha. fredet mose.

Stuehuset er opført 1929 og moderniseret flere gange, senest i 1985, stald opført efter en brand i 1966, lade opført 1929, svinestald 1966 og maskinhus 1975. Gården drives udelukkende med planteproduktion bestående af ærter, hvede og byg. Der findes 2 traktorer, 1 kornsilo og halmfyr. Maskinstation bruges til høst.

BRANDSTRUPVEJ 104, 8840 RØDKÆRSBRO, tlf. 06-658638.

JØRGEN RASMUSSEN, tømrer, født den 2.-7.-1959, søn af Jens Martin Rasmussen, Vium, gift med Lisbeth Sørensen, født den 23.-8.-1959, datter af Jørgen Sørensen, Viborg.

J.R. overtog gården den 1.-9.-1986 fra Karl Pedersen.

Matr. nr. 12d. Ejendomsskyld 720.000. Grundskyld 112.400. Areal 11,2 ha.

Stuehuset er opført ca. 1900, stald ligeledes ca. 1900, lade 1930 og maskinhus 1974. Gården drives med en besætning på 15 årssøer, smågrisene sælges, desuden er der 12 får. Der findes 1 traktor, 2 ha. er udlagt i græs, resten er udlejet.

BRANDSTRUPVEJ 105, 8840 RØDKÆRSBRO, tlf. 06-658705. ALFRED KRISTENSEN, boelsmand, født den 22.-4.-1914, søn af Jens Peter Kristensen.

A.K. overtog gården den 1.-7.-1954 fra sin bror, Kresten Kristensen, gården blev i 1909 bygget af faderen.

Matr. nr. 11r m.fl. Ejendomsskyld 420.000. Grundskyld 100.000. Areal 7 ha.

Stuehuset er opført 1909, stald ligeledes 1909 og tilbygget i 1930. Besætningen er på 2 kvier og 2 heste. Planteproduktionens salgsafgrøde er korn. Der findes 1 traktor, maskinstation bruges til markarbejdet.





Stuehuset er opført 1980, udbygningerne sidst i 1800-tallet. Gården har en besætning på 1 pony, 1 hest og 7 får. Jordtilliggendet er udlagt med græs, der findes 1 traktor.

BRANDSTRUPVEJ 121, 8840 RØDKÆRSBRO, tlf. 06-658628.

KARL BALLE, boelsmand, født den 4.-6.-1930, søn af Marius Balle, Almind, gift med Ingrid Sørensen, født den 30.-6.-1931, datter af Marinus Sørensen, Rindsholm.

I.B. arbejder på Dan Æg.

K.B. er specialarbejder. Han overtog gården den 1.-5.-1953 fra Edvard Sørensen. Matr. nr. 14f. Ejendomsskyld 770.000. Grundskyld 183.000. Areal 14,2 ha.

Stuehuset er opført 1865 og moderniseret flere gange, senest i 1978, stald opført 1865, lade 1967 og maskinhus 1983. Gården drives udelukkende med planteproduktion bestående af korn og raps. Der findes 3 traktorer, 1 mejetærsker og halmfyr.

BRANDSTRUPVEJ 123, 8840 RØDKÆRSBRO, tlf. 06-659178.

PETER JOHN SØRENSEN, gård-ejer, født den 19.-12.-1957, søn af Alfred Sørensen, Brande, gift med Lone Mathiasen, født den 12.-6.-1958, datter af Viggo Mathiasen, Kolding.

L.S. er uddannet pædagog.

P.J.S. arbejder som montør for Sørensen og Lynggaard. Han overtog gården den 1.-1.-1982 fra Thorvald Madsen.

Matr. nr. 2 Skaun. Ejendomsskyld 440.000. Grundskyld 70.500. Areal 10,2 ha.

Stuehuset er opført 1930 og moderniseret i 1987, alle udbygningerne er opført i 1930. Gården drives udelukkende med planteproduktion bestående af rug og maltbyg. Der findes 2 traktorer, 1 mejetærsker, markvandingsanlæg og halmfyr.



Foto: Kastrup Luftfoto.



Foto: Kastrup Luftfoto.

BREDHOLTVEJ 10, SAHL, 8850 BJERRINGBRO, tlf. 06-681649.

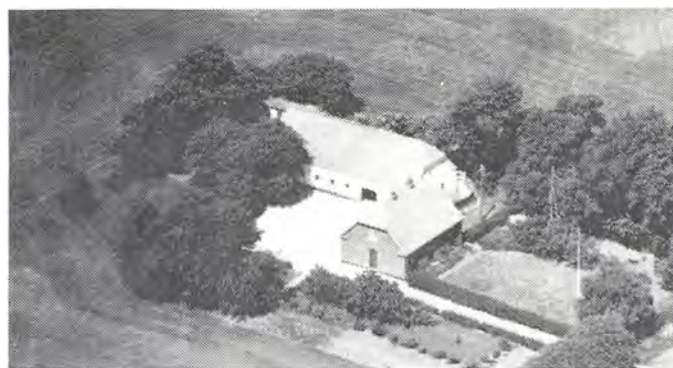
ARNE NIELSEN, husmand, født den 29.-9.-1933, søn af Marie og Albert Nielsen, Ørnholt, gift den 4.-6.-1955 med Ruth Bjerrum, født den 10.-10.-1935, datter af Klara og Thorvald Bjerrum, Vinderslev. Parret har børnene: Jørgen, født den 1.-12.-1955 og Per, født den 17.-7.-1958.

A.N. har i en årrække været i bestyrelsen for Sahl Husmandsfore-

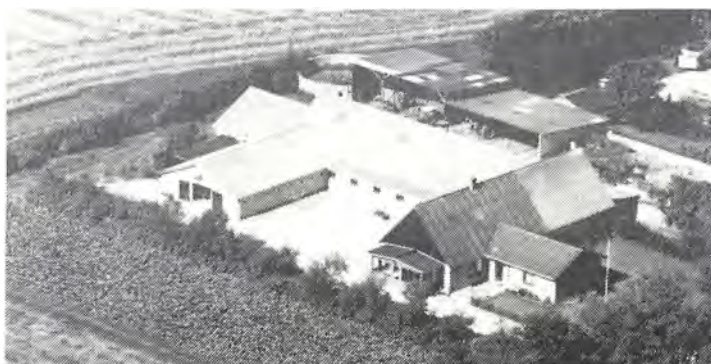

ning, desuden har han været kredsformand for Bjerringbro kreds og amtsformand i 3 år, han er vurderingsinspektør for DLR i den sydlige del af Viborg Amt. Han overtog gården den 9.-2.-1957 fra Andreas Kristensen, der byggede gården i 1927. Matr. nr. 1i m.fl. Ejendomsskyld 1.000.000. Grundskyld 224.000. Areal 16 ha., heraf tilkøbt ialt 9 ha., der er 5,7 ha. skovfrijord på matr. nr. 30x, ejendomsskyld 220.000., grundskyld 85.500. Desuden er der forpagtet 17,5 ha.

Stuehuset er opført 1927 og tilbygget flere gange, sidst i 1980, kostald opført 1962, roehus 1969, ungdyrstald 1972 og maskinhus 1973. Gården drives med en kødkvægsbesætning på 4 ammekøer, 1 tyr, 2 kvier og 4 kviekalve, alle af racen Limousine. Planterproduktionens salgsafgrøder er ærter, raps og hvede. Der findes 3 traktorer, 1 mejetærsker, gylletank og halmfyr.



BREDHOLTVEJ 12, SAHL, 8850 BJERRINGBRO, tlf. 06-681654. JØRN JENSEN, landmand, født den 19.-10.-1933, søn af Dagmar og Kalmar Jensen, Gødvad, gift den 3.-6.-1961 med Aase Thorsager, født den 30.-11.-1938, datter af Ester og Christian Thorsager, Ø ved Thorsager. Parret har børnene: Jytte, født den 16.-8.-1964, Alis, født den 17.-2.-1968 og Kaj, født den 4.-6.-1972. J.J. har været på Asmildkloster

Landbrugsskole. Han overtog gården den 5.-5.-1961 fra Søren Mikkelsen.

Matr. nr. 1h m.fl. Ejendomsskyld 970.000. Grundskyld 252.100. Areal 18,8 ha., heraf tilkøbt ialt 12,5 ha.

Stuehuset er opført 1927 og restaureret og tilbygget flere gange, senest i 1972, svinestald opført 1927, kostald 1969 og lade 1975. Gården drives som alsidigt landbrug med en kvægproduktion på 20 årskøer og 35 stk. opdræt, alle af racen SDM. Svineproduktionen er på 5 årssøer, slagtesvinene opfedes. Der findes 2 traktorer, portionstørreri med silo og siloer til ensilage. Maskinstation bruges til en del af markarbejdet.

BREDHOLTVEJ 14, BREDHOLT, 8850 BJERRINGBRO, tlf. 06-683054.

VILLY SØRENSEN, landmand, født den 26.-12.-1936, søn af Nora og Hans Sørensen, Bredholt, gift den 21.-5.-1961 med Herdis Pedersen, født den 18.-11.-1934, datter af Gerda og Niels Pedersen, Naderup. Parret har børnene: Jimmy, født den 12.-2.-1960, Annette, født den 12.-6.-1962 og Laila, født den 12.-6.-1962.

V.S. overtog gården den 1.-11.-1959 fra Dagmar Odgaard.

Matr. nr. 1g m.fl. Ejendomsskyld 900.000. Areal 14 ha., heraf tilkøbt 9 ha., der er 1,5 ha. eng.

Stuehuset er opført 1927 og restaureret flere gange, kostald opført 1927 og 1971, vognport 1965. Gården drives udelukkende med planterproduktion bestående af raps og korn. Der findes 2 traktorer, 1 mejetærsker, portionstørreri med siloer og halmfyr.



BREDMOSEVEJ 12, ELSBORG, 8840 RØDKÆRSBRO, tlf. 06-659152.



HENNING NØRGAARD JOHANSEN, husmand, født den 27.-8.-1929, søn af Valborg og Christian Johansen, Hauge, gift den 14.-1.-1956 med Esther Toustrup Sørensen, født den 13.-2.-1931, datter af Agnes og Søren Sørensen, Ungstrup. Parret har børnene: Bent, født den 21.-5.-1957, Inger, født den 17.-7.-1961, Finn, født den 9.-9.-1963, Kurt, født den 3.-9.-1965 og Per, født den 22.-2.-1972.

H.N.J. er specialarbejder. Han overtog gården den 3.-1.-1956 fra Harald Christiansen. Matr. nr. 9e m.fl. Ejendomsskyld 580.000. Grundskyld 90.100. Areal 8 ha. Stuehuset er opført 1900 og restaureret flere gange, kostald opført 1916 og ombygget til svinestald i 1986, lade opført 1916, hønsehus 1935 og 1958 samt maskinhus 1972. Gården drives med en slagtesvineproduktion på ca. 200 slagtesvin årligt. Planteproduktionens salgsafgrøde er raps. Der findes 2 traktorer og plansilo. Maskinstation bruges til en del af markarbejdet.

BREDMOSEVEJ 19, ELSBORG, 8840 RØDKÆRSBRO, tlf. 06-658541. KNUD ERIK KRISTENSEN, landmand, født den 9.-1.-1957, søn af Gunhild og Ejnar Kristensen, Elsborg, gift den 4.-6.-1983 med Tina Birgitte Lindgaard Jensen, født den 8.-4.-1962, datter af Inger og Carl Lindgaard Jensen, Tange. Parret har børnene: Ejnar, født den 1.-6.-1984 og Kaja, født den 5.-9.-1986.



T.K. er sparekasseassistent og desuden udlært landbrugs- og bygningsmed.

K.E.K. har været på Asmildkloster Landbrugsskole, han arbejder halvtids på møbelfabrik og er gravervikar, han er medlem af Menighedsrådet ved Elsborg Kirke. Han overtog gården den 1.-4.-1981 fra sin mor, Gunhild Kristensen, gården har været i slægtens eje siden 1953.

Matr. nr. 11e m.fl. Ejendomsskyld 750.000. Grundskyld 218.500. Areal 19,2 ha., heraf tilkøbt ialt 11,5 ha. Desuden er der forpagtet 7 ha.

Stuehuset er opført 1898 og restaureret flere gange, stald og lade opført 1898, stalden er tilbygget i 1926 og ombygget til grise i 1974, desuden er der et maskinhus opført 1984. Gården drives udelukkende med planteproduktion bestående af raps, korn, græs og ærter. Der findes 2 traktorer, gennemløbstørreri, plantørringsanlæg og halmfyr. Maskinstation bruges til høst.



BREDMOSEVEJ 31, "HEDEGÅRD", ELSBORG, 8840 RØDKÆRSBRO, tlf. 06-658049.

HENRY KUHR, gårdejer, født den 6.-2.-1949, søn af Hilda og Sigvald Kuhr, Rødkærsgård, gift den 18.-5.-1974 med Else Holck, født den 13.-3.-1950, datter af Ruth og Aksel Holck, Skalkendrup. Parret har børnene: Michael,



født den 1.-4.-1976, Mette, født den 23.-11.-1977 og Heine, født den 30.-8.-1980. H.K. har været på Bygholm Landbrugsskole, han drev gården sammen med sin far, Sigvald Kuhr som I/S fra 1972 til 1987, da han blev ene ejer. Gården har været i slægtens eje siden 1934, indtil 1855 lå gården ved Elsborg Kirke.

Matr. nr. 14a m.fl. Ejendomsskyld 2.700.000. Grundskyld 461.400. Areal 43 ha., heraf tilkøbt 3 ha., der er 5,5 ha. skov og mose. Desuden er der forpagtet 120 ha.

Stuehuset er opført 1911 og restaureret flere gange, kostald opført 1955, halmhus 1962 og kalvestald 1964, lysdriftstald 1976 og roehus 1986. Gården drives med en kvægproduktion på 120 årskøer og 205 kvier + opdræt, alle af racen SDM. Planteproduktionens salgsafgrøder er ærter og raps. Der findes 5 traktorer, 1 mejetærsker, 1 gummiged, 1 gylletank, markvandingsanlæg og køresiloer til ensilage, desuden er der amoniakbehandlingsanlæg på gården. Der er ansat 3 faste medhjælpere.

BREDMOSEVEJ 33, "ELMGAARD", ELSBORG, 8840 RØDKÆRSBRO, tlf. 06-658193. AKSEL BJERREGAARD KRISTENSEN, gårdejer, født den 17.-6.-1935, søn af Sigrild og Kristian Kristiansen, Vinderslev, gift den 13.-11.-1959 med Ruth Lauridsen, født den 21.-6.-1940, datter af Petra og Richard Lauridsen, Munkebjerg. Parret har børnene: Tove, født den 23.-2.-1961, Henrik, født den 18.-9.-1969 og Lene, født den 6.-5.-1974.

R.K. er beskæftigelsesvejleder.

A.B.K. har været på Hammerum Landbrugsskole. Han overtog gården den 1.-9.-1959 fra Anders Jensen, Elsborg.

Matr. nr. 22. Ejendomsskyld 790.000. Grundskyld 130.700. Areal 13,2 ha., heraf 2 ha. opdyrket mose.

Stuehuset er opført 1927, kostald 1924, lade 1927 og svinestald 1937. Gården drives med en svineproduktion på 20 årssøer, slagtesvinene opfedes. Der findes 1 traktor og korntørringsanlæg. Maskinstation bruges til en del af markarbejdet.

BROMØLLEVEJ 1, "TRÆNGSELGAARDEN", MAMMEN, 8850 BJERRINGBRO, tlf. 06-685020.

JAN OVE SØRENSEN og ERIK SØRENSEN, gårdejere.

J.O.S. er født den 9.-3.-1961, søn af Mitha og Erik Sørensen, Mammen. E.S. omtales under "Stribegården", Mammenbyvej 94.

J.O.S. er langturchauffør. Han overtog halvpart i gården den 1.-10.-1986, da bedstefaderen, Johannes Sørensen, døde, fra 1982 havde E.S. haft halvpart i gården. Nuværende ejere er 3. og 4. generation på gården, der har været i slægtens eje siden 1886.

Matr. nr. 26a m.fl. Ejendomsskyld 1.100.000. Grundskyld 278.300. Areal 34 ha.

Stuehuset er opført 1930 og gennemrestaureret i 1987, kostald opført 1936 og ombygget til svinestald i 1982, lade benyttes til maskinhus. Gården drives sammen med "Stribegård", Mammenbyvej 94.



BØGESKOV 2, "BØGESKOV-GAARD", BØGESKOV, 8850 BJERRINGBRO, tlf. 06-681378.

REGNAR KRISTENSEN, gårdejer, født den 5.-9.-1929, søn af Kristine og Kristian Kristensen, Vognsild, gift den 25.-10.-1952 med Karen Marie Schøler Jensen, født den 6.-11.-1924, datter af Margrethe og Jens Schøler Jensen, Thorsø. Parret har børnene: Jørgen, født den 6.-3.-1955, Anker, født den 3.-9.-1957 og

JensKristian, født den 11.-2.-1960.

K.M.K. er uddannet sygehjælper.

R.K. har været på Gråsten Landbrugsskole. Han overtog gården den 1.-11.-1953 fra Asta og Poul Rask.

Matr. nr. 5a m.fl. Ejendomsskyld 900.000. Areal 19 ha., heraf 7 ha. eng og skov. Stuehuset er opført 1865 og gennemrestaureret i 1980, kostald opført 1865, om- og tilbygget sidst i 1967, svinestald og lade opført 1970. Gården drives udelukkende med planteproduktion bestående af raps og korn. Der findes 2 traktorer og kornmagasin. Maskinstation bruges til en del af markarbejdet.



BØGESKOV; 4, "SKALLEGAARDEN", BØGESKOV, 8850 BJERRINGBRO, tlf. 06-682443.

NIELS MORTENSEN LUND, gård-ejer, født den 13.-5.-1927, søn af Nielsine og Peder Mortensen Lund, Bjerring.

N.M.L. overtog gården den 4.-12.-1974 fra Klitta Poulsen.

Matr. nr. 2a m.fl. Ejendomsskyld 975.000. Grundskyld 213.000. Areal 22,9 ha., heraf 3 ha. eng.

Stuehuset er opført 1914, kostald

1910 og ombygget til grise i 1976, maskinhus opført 1926, lade 1953 og svinestald 1964. Gården drives udelukkende med planteproduktion bestående af raps, byg og rug. Der findes 2 traktorer og der bruges en del maskinstation.

BØGESKOV 6, "SANDSLOTTET", BØGESKOV, 8850 BJERRINGBRO.

HANS ERLING PEDERSEN, landmand, født den 26.-4.-1953, søn af Iris og Christian Pedersen, Arentsminde, bor sammen med Solveig Bang, født den 2.-11.-1956, datter af Marie og Svend Bang, Ans.

S.B. er kontorassistent og i repræsentantskabet for foreningen Dansk Varmblod. H.E.P. er chauffør. Han overtog gården den 1.-2.-1987 fra Østergaard Petterson. Matr. nr. 2c m.fl. Ejendomsskyld 380.000. Grundskyld 87.300. Areal 15 ha., heraf 1 ha. skov og 1 ha. eng. Desuden er der forpagtet 6 ha.

Stuehuset er opført 1919, kostald ligeledes 1919 og ombygget til heste i 1987 og 1988, lade opført 1919 og ombygget i 1950'erne, desuden er der maskinhus. Gården drives med hesteavl, besætningen er på 12 heste af racerne Welsh og Dansk Varmblod. Planteproduktionens salgsafgrøder er raps og korn. Der findes 3 traktorer og 1 mejetærsker.

DALSGÅRDVEJ 9, "ENGHOLM", MAMMEN, 8850 BJERRINGBRO, tlf. 06-685258. JØRGEN LINDGAARD, gårdejer, født den 13.-2.-1949, søn af Elna og Peder Lindgaard, gift med Bodil Andersen, født den 2.-12.-1947, datter af Grethe og Georg Andersen, Horsens. Parret har børnene: Allan, født den 26.-3.-1976 og Karen, født den 30.-8.-1977.

B.L. er skoleinspektør ved Mammen Skole samt formand for Menighedsrådet i Mammen.

J.L. har været på Hammerum Landbrugsskole. Han overtog gården den 1.-9.-1973 fra Kresten Lindgaard, gården har været i slægtens eje siden 1906.

Matr. nr. 8a m.fl. Ejendomsskyld 2.100.000. Grundskyld 191.800. Areal 20,9 ha., heraf 5 ha. eng. Desuden er der forpagtet 32 ha.

Stuehuset er opført 1899 og gennemrestaureret flere gange, kostald opført 1877 og ombygget til svinestald i 1929, kostald og lade opført 1929, svinestald 1973, maskinhus 1975 og ombygget til løsdriftstald i 1987, sostald og ungdyrstald opført 1980 og maskinhus 1987. Gården drives med en svineproduktion på 70 årssøer, slagtesvinene opfedes på gården. Desuden er der en kødkvægsbesætning på 15 ammekøer + opdræt, alle af racen Hereford. Planteproduktionens salgsafgrøder er raps og byg. Der findes 3 traktorer, 1 mejetærsker, gylletank, portionstørreri, plansilo og halmfyr.



DALSGÅRDVEJ 36, "DALSGAARD NØRREGAARD", DALSGÅRD, 8850 BJERRINGBRO, tlf. 06-685137.

VIGGO THORUP NIELSEN, gård-ejer, født den 21.-2.-1927, søn af Gudrun og Anton Nielsen, Bjerring, gift med Poula Marie Vestergaard, født den 7.-12.-1929, datter af Andersine og Niels Vestergaard, Dalsgård. Parret har børnene: Torben, født den 23.-2.-1958 og Gitte, født den 25.-9.-1964.

V.T.N. har været på Malling Landbrugsskole, hvor han har uddannet sig som kontrol-assistent samt som inseminør, han har været i bestyrelsen for Mammen Andelsmejeri indtil nedlæggelsen. Han overtog gården den 1.-4.-1967 fra sin svigerfar, Niels Vestergaard, nuværende ejer er 4. generation på gården, som har været i slægtens eje siden 1848.

Matr. nr. 2a m.fl. Ejendomsskyld 1.500.000. Areal 38,3 ha., heraf 5 ha. eng og skov. Stuehuset er opført 1896 og restaureret flere gange, lade og hestestald opført 1889 og ombygget til kalvestald og garage i 1981, svinestald opført 1889 og 1926, kostald og lade 1933 og maskinhus 1973. Gården drives med en kødkvægsbesætning på 14 ammekøer af racerne RDM og Limousine, desuden produceres der ca. 140 slagtesvin årligt. Planteproduktionens salgsafgrøder er raps og ærter. Der findes 3 traktorer, 1 mejetærsker, plansilo med tørreri og køresilo til ensilage.

DALVEJEN 20, 8850 BJERRINGBRO, tlf. 06-685086.

GERT PEDERSEN, lærer, født den 13.-11.-1952, søn af Meiner Pedersen, gift med Grete Vitting Andersen, født den 19.-3.-1956, datter af E.Vitting Andersen. G.V.P. er fritidspædagog.

G.P. er lærer og lærerrådsformand. Han overtog gården den 1.-1.-1986 fra Aksel Kjellbjerg Pedersen.

Matr. nr. 5a m.fl. Ejendomsskyld 489.000. Grundskyld 185.500. Areal 27 ha., heraf ca. 4 ha. skov og 3 ha. eng.

Stuehuset er opført 1910 og restaureret i 1985, stald og lade opført 1953 samt løsdriftstald i 1988. Gården drives med en avlsbesætning af racen Hereford. Planteproduktionens salgsafgrøde er korn. Der findes 1 traktor.

DYBDAL 3, 8840 RØDKÆRSBRO, tlf. 06-659281.

BJARNE BRINCH LIHN, gårdejer, født den 17.-6.-1955, søn af Gunnar Lihn, Vinderslev, gift den 23.-6.-1986 med Inge Sand, født den 23.-3.-1965, datter af Børge Sand, Kjellerup.

I.L. er sparekasseassistent.

B.B.L. har været på Vejlbj Landbrugsskole. Han overtog gården den 1.-3.-1985 fra Tage Bødker.

Matr. nr. 7a. Ejendomsskyld 1.350.000. Grundskyld 341.900. Areal 23,5 ha. Desuden er der forpagtet 40,7 ha.

Stuehuset er opført 1903 og moderniseret, lade opført 1903, stalde 1954, maskinhus 1969, kostald 1973 og roehus 1976. Gården drives med en kvægproduktion på 60 årskøer + opdræt, alle af racen SDM. Planteproduktionens salgsafgrøder er ærter og korn. Der findes 2 traktorer, 1 gyllevogn, gylletank, kornsilo og 3 køresiloer til ensilage. På gården er ansat 1 fast medhjælper og desuden bruges der maskinstation til en del af markarbejdet. På gården laves der forsøg med biogasanlæg, desuden er der fælles vandværk for 8 naboer.





DYBDAL 5, 8840 RØDKÆRSBRO, tlf. 06-658381.

SØREN KJÆRULFF, gårdejer, født den 22.-12.-1932, søn af gårdejer Jens Kjørulff, Ballang, gift med Elly Paulsen, født den 29.-9.-1936, datter af Niels Paulsen, Fur.

Elly Kjørulff er sygeplejerske. Søren Kjørulff har været på Asmildkloster landbrugsskole. Han overtog gården den 27.-3.-1965 fra Karen Marie Villadsen.

Matr. nr. 1b. Ejendomsskyld

980.000. Grundskyld 189.300. Areal 16,6 ha.

Stuehuset er opført 1880 og tilbygget i 1973 og moderniseret flere gange, staldbygningen er opført i 1880, trælade 1945 og svinestald 1972. Gården drives med en svineproduktion på 24 årssøer, der produceres ca. 400 smågrise og 90 slagtesvin årligt. Planteproduktionens salgsafgrøde er raps. Der findes 2 traktorer og kornsilo med tørreri.

EGHOLTVEJ 4, "TOLVAGERGAARD", NØDDELUND, 8850 BJERRINGBRO, tlf. 06-684273.

JENS CHRISTIAN SØRENSEN, gårdejer, født den 19.-5.-1946, søn af Anna og Ejnar Sørensen, Gulløv, gift den 19.-12.-1984 med Else Christensen, født den 4.-3.-1947, datter af Bodil og Ove Christensen, Viborg. Parret har datteren Anna, født den 4.-6.-1985.

E.S. er kontorassistent ved D.S.B. i Viborg.

J.C.S. har været på Hammerum Landbrugsskole. Han overtog gården den 11.-12.-1977 fra sin far, Ejnar Sørensen, der købte gården i 1933, da var vurderingen 16.600. Gården har været i slægtens eje siden 1910 og nuværende ejer er 3. generation. Matr. nr. 12 m.fl. Ejendomsskyld 820.000. Grundskyld 216.700. Areal 17,8 ha., heraf tilkøbt 7,3 ha., der er 2 mosehuller. Desuden er der forpagtet 17,7 ha.

Stuehuset er opført 1908 og gennemrestaureret flere gange og tilbygget i 1988, værksted og garage opført 1908, maskinhus og lade 1986. Gården drives udelukkende med planteproduktion bestående af ærter, raps og korn. Der findes 2 traktorer, 1 mejetærsker og 1 plansilo.

ELSBORGVEJ 34, "VESTERGAARD", ELSBORG, 8840 RØDKÆRSBRO, tlf. 06-658837.

MARY HARTVIGSEN, gårdejer, født den 14.-9.-1937, datter af Jenny og Helge Rasmussen, Vattrup, gift den 30.-4.-1960 med Arne Hartvigsen, født den 28.-5.-1938, søn af Clara og Frands Hartvigsen, Nørskovlund. Parret har børnene: Jan, født den 29.-1.-1961 og Lars, født den 21.-6.-1962.

A.H. er murer.

M.H. overtog gården den 20.-1.-1976 fra Svend Clausen.

Matr. nr. 13a. Ejendomsskyld 1.250.000. Grundskyld 236.000. Areal 35 ha., heraf tilkøbt 14 ha., ca. 5 ha. er eng og skov.

Stuehuset er opført 1914, stalde 1930 og 1955 og udvidet 1972 samt ny stald bygget 1978, lade opført 1930 og foderhus 1986. Gården drives med en kvægproduktion på 53 køer og 117 ungkreaturer, alle af racen SDM. Der findes 3 traktorer og selvkørende vandingsanlæg.

ELSBORGVEJ 50, "BAKKEGAARD", ELSBORG, 8840 RØDSKÆRSBRO, tlf. 06-658483.

GEORG BECH THORSEN, gårdejer og maskinstationsejer, født den 14.-5.-1940, søn af Alfrida og Gunnar Thorsen, Elsø, gift den 16.-6.-1962 med Elin Lundgaard Christensen, født den 20.-1.-1942, datter af Helga og Edvard Christensen, Herslev. Parret har børnene: Vibeke, født den 15.-12.-1964, Elsebeth, født den 29.-4.-1967 og





bygget til værksted, samt maskinhus opført 1978. Gården drives udelukkende med planteproduktion bestående af raps og græsfrø. Desuden drives Elsborg Maskinstation fra gården, der er 6 traktorer, 3 mejetærskere, halmfyr og siloer med gennemløbstørreri. Der er 2 faste medarbejdere og 6-7 ansat i sæsonen.

ELSBORGVEJ 73, ELSBORG, 8840 RØDKÆRSBRO, tlf. 06-658727.

JENS PEDER ELKJÆR, landmand, født den 20.-5.-1944, søn af Anna og Kristian Elkjær, Elsborg, gift den 11.-11.-1972 med Henny Johansen, født den 13.-6.-1950, datter af Johanne og Kristian Johansen, Duelund. Parret har børnene: Birgit, født den 9.-4.-1976 og Kristian, født den 13.-10.-1978. H.E. er kirkegårdsmedhjælper.

J.P.E. har været på Malling Landbrugsskole, han er graver ved Elsborg og Højbjerg kirker. Han overtog gården den 1.-11.-1972 fra sin far, Kristian Elkjær, som købte gården i 1938.

Matr. nr. 10a m.fl. Ejendomsskyld 1.300.000. Grundskyld 269.800. Areal 20 ha., heraf 1 ha. mose. Desuden er der forpagtet 1 ha.

Stuehuset er opført 1962, kostald og lade 1949, maskinhus 1951 og 1981. Gården drives udelukkende med planteproduktion bestående af ærter, raps og korn. Der findes 3 traktorer, 1 mejetærsker samt portionstørreri med tilhørende siloer.



Foto: Kastrup Luftfoto.

ELSBORGVEJ 76, "ELSBORG-GÅRD", ELSBORG, 8840 RØDKÆRSBRO, tlf. 06-658831.

JØRGEN ØRGAARD, gårdejer, født den 25.-1.-1952, søn af Kirstine og Gerhard Ørgaard, Højbjerg, gift den 22.-3.-1975 med Inger Sundstrup, født den 17.-12.-1951, datter af Ellen og Jens Peter Sundstrup, Bjerring. Parret har børnene: Susanne, født den 4.-5.-1976, Anne, født den 19.-3.-1980 og Iben, født den 21.-4.-1981.



I.Ø. er ekspeditrice.

J.Ø. har været på Asmildkloster Landbrugsskole. Han overtog gården den 18.-8.-1982

fra Karl Kristensen. J.Ø. ejer desuden halvdelen af Højbjerggård, der drives som I/S med far og søn.

Matr. nr. 2a m.fl. Ejendomsskyld 1.800.000. Grundskyld 399.100. Areal 34 ha., heraf 2,5 ha. eng og skrænter.

Stuehuset fra ca. 1820 har i den ældste afdeling været gårdmejeri indtil midten af 1800-tallet. Svinestald, vognport og hestestald er opført omkring 1900, lade og svinestald er genopført efter brand i 1971. Gården drives udelukkende med planteproduktion, der er maskinfællesskab sammen med Højbjerggård, hvorunder maskinerne omtales.



Foto: Kastrup Luftfoto.

ELSBORGVEJ 80, "STENAGERGÅRD", ELSBORG, 8840 RØDKÆRSBRO, tlf. 06-658507.

AAGE VEJRUM, gårdejer, født den 3.-5.-1929, søn af Anna og Otto Vejrum, Dronninglund, gift den 14.-9.-1963 med Inger Marie Dahl, født den 27.-3.-1943, datter af Agnes og Poul Dahl, Nisset. Parret har børnene: Lone, født den 22.-10.-1965, Michael, født den 15.-3.-1967 og Kirsten, født den 19.-11.-1968.

AA.V. overtog gården den 1.-6.-1968 fra Søren Bertelsen.

Matr. nr. 18a. Ejendomsskyld 1.150.000. Grundskyld 178.900. Areal 13,6 ha., heraf 0,5 ha. skov og 1 ha. eng. Desuden er der forpagtet 8,5 ha.

Stuehuset er opført 1913 og gennemrestaureret flere gange, kostald opført 1890, lade 1940 og ombygget til kostald i 1978, ungdyrstalde er opført 1981 og 1988, desuden er der roehus og ensilagehus i 1982. Gården drives med en kvægproduktion på 60 årskøer og 60 stk. opdræt, alle af racen Jersey. Der findes 1 traktor, gylletank og køresilo til ensilage. Maskinstation bruges til en del af markarbejdet.

ENEMÆRKEVEJ 17, "FREJAS KILDE", HJORTHEDE HEDE, 8850 BJERRINGBRO, tlf. 06-686152.

IB TROLLE HANSEN, husmand, født den 14.-9.-1943, søn af Valborg og Volmer Hansen, Tåsinge, gift med Kirsten Bennedsgaard, født den 19.-10.-1942, datter af Anne og Mads Peter Bennedsgaard, Øster Vemb. Parret har børnene: Mette, født den 20.-12.-1967, Mads, født den 23.-9.-1973, Jakob, født den 19.-8.-1976 og Kristian, født den 5.-7.-1980.

K.B.H. er uddannet sygeplejerske.

I.T.H. overtog gården den 15.-3.-1982 fra Per og Bent Andersen.

Matr. nr. 8d m.fl. Ejendomsskyld 540.000. Grundskyld 122.300. Areal 15 ha., heraf 3 ha. eng og desuden er der forpagtet 5 ha.

Stuehuset er opført 1864 og tilbygget flere gange, hestestald, karlkammer og vaskehus er opført omkring 1900, pakkerum 1940, desuden er der kostald, lade, maskinhus og lagerrum til grøntsager. Gården drives som biodynamisk landbrug med en besætning på 14 ammekøer og 16 stk. opdræt, desuden er der 20 får og 1 fjordhest. Planteproduktionens salgsafgrøder er grøntsager og korn. Der findes 3 traktorer, 1 asalift grøntsagsoptager og portionstørreri med siloer. I perioder er der ansat fremmed arbejdskraft.

ENEMÆRKEVEJ 20, HJORTHEDE, 8850 BJERRINGBRO, tlf. 06-686163.

AXEL JAKOBSEN, husmand, født den 3.-10.-1931, søn af Jenny og Kristian Jakobsen, Haxholm, gift med Jenny Mikkelsen, født den 25.-8.-1932, datter af Elna og Mikael Mikkelsen, Kattrup. Parret har børnene: Henning, født den 21.-9.-1956, Preben, født den 15.-10.-1957, Bodil, født den 2.-10.-1960, Mogens, født den 23.-2.-1963 og Birthe, født den 4.-4.-1965.





Axel Jakobsen har været på Malling Landbrugsskole. Han overtog gården den 12.-11.1960 fra Jens Tougaard.

Matr. nr. 2c m.fl. Ejendomsskyld 770.000. Areal 13,3 ha., heraf tilkøbt 6 ha. Desuden er der forpagtet 13 ha.

Stuehuset er opført 1905, tilbygget og restaureret i 1968, kostald ombygget i 1952 og 1970, svine-stald opført 1905, staklade 1963 og desuden er der et maskinhus.

Gården drives som alsidigt landbrug med en kvægproduktion på 21 årskøer og 35 stk. opdræt og fedetyre, alle af racen SDM. Svineproduktionen er på 6 årssøer, grisene sælges som torvegrise. Der findes 2 traktorer og kornmagasin. Maskinstation bruges til høst.

FRISHOLTVEJ 9, "ANNEBJERGGAARD", SAHL, 8850 BJERRINGBRO, tlf. 06-681652.

KRESTEN NIELSEN SØNDERGAARD, gårdejer, født den 12.-8.-1904, søn af Karen og Peder Nielsen Søndergaard, Sdr. Resen, gift den 16.-5.-1943 med Anna Elisabeth Haislund Jensen, født den 13.-9.-1919, datter af Nanna og Jens Haislund Jensen, Sevel. Parret har børnene: Finn Bjarne, født den 15.-10.-1945 og død den

18.-5.-1985, Poul Gert, født den 19.-3.-1948 og Yngva Marie, født den 16.-10.-1951. K.N.S. har siden 1925 været grisehandler, han er stadig aktiv. Han overtog gården den 1.-3.-1961 fra Kristian Sørensen.

Matr. nr. 13a Gullev. Areal 17,5 ha., heraf 2 ha. skov.

Stuehuset er opført 1930, om- og tilbygget i 1974, kostald, svinestald og lade opført omkring 1900 og maskinhus 1963. På gården er der en besætning på ca. 10 kvier, desuden er der 1 traktor og kornmagasin.



Foto: Kastrup Luftfoto.

FRISHOLTVEJ 14, "ANEGAARD", BØGESKOV, 8850 BJERRINGBRO, tlf. 06-681608.

GUNNAR MARETTI NIELSEN, gårdejer, født den 5.-1.-1930, søn af Anne og Niels Marius Nielsen, Bjerringbro, gift den 18.-3.-1956 med Ingrid Larsen, født den 7.-3.-1937, datter af Johanne og Svend Aage Larsen, Bjerringbro. Parret har børnene: Irma, født den 26.-7.-1956, Jan, født den 18.-9.-1959 og Tina, født den 8.-5.-1969.

G.M.N. har været på Malling Landbrugsskole. Han overtog gården den 1.-5.-1964 fra sin far, Niels Marius Nielsen, nuværende ejer er 4. generation på gården, som har været i slægtens eje fra 1787 og måske længere. I 1833 blev gården handlet til en pris af 820 rbd. sølv.

Matr. nr. 3a m.fl. Ejendomsskyld 1.200.000. Grundskyld 309.200. Ved købet i 1964 var ejendomsskylden 105.000 og grundskylden 38.600. Areal 38,5 ha., heraf 13 ha. skov og lignende.

Stuehuset er opført før 1900 og restaureret flere gange, lade og hestestald er opført 1909, svinestald 1909 og tilbygget 1960, kostald opført 1960 og maskinhus 1976. Gården drives udelukkende med planteproduktion bestående af korn, ærter og raps. Der findes 2 traktorer og portionstørreri med siloer. Maskinstation bruges til høst.



FRISHOLTVEJ 15, "KRISTINESMINDE", SAHL, 8850 BJERRINGBRO, tlf. 06-680247.

FLEMMING EJLERSEN, gårdejer, født den 7.-8.-1961, søn af Birgit og Viggo Ejlersen, Vindumvej, gift den 27.-8.-1983 med Grethe Andersen, født den 23.-4.-1966, datter af Karen og Niels Kristian Andersen, Rødkærsgård. Parret har børnene: Stine, født den 29.-12.-1984 og Søren, født den 20.-5.-1987.

G.E. er kontorassistent.

F.E. har været på Hammerum Landbrugsskole samt Kongsgård Landbrugsskole. Han overtog gården den 18.-4.-1988 fra Henning Lassen.

Matr. nr. 3g Sahl. Ejendomsskyld 2.800.000. Areal 21 ha.

Stuehuset er opført 1880 og gennemrestaureret i 1975, smågrisestald opført 1880 og ombygget 1975, svinestald opført 1961, kyllingestald ombygget til slagtesvinestald i 1980, desuden er der silohus, maskinhus, drægtighedsstald og farestald fra 1980 og der er en medhjælperbolig opført omkring 1950. Gården drives med en svineproduktion på 120 årssøer, der produceres ca. 2.500 slagtesvin årligt. Planteproduktionens salgsafgrøder er ærter, korn og raps. Der findes 2 traktorer, 1 gylletank, gennemløbstørreri med siloer og fuldautomatisk fodring i slagtesvinestald og farestald. Maskinstation bruges til en del af markarbejdet.

FRISHOLTVEJ 17, "SAHL ØSTERGAARD", SAHL, 8850 BJERRINGBRO, tlf. 06-681630.

JENS ØSTERGAARD JENSEN, gårdejer, født den 14.-4.-1938, søn af Dorthea og Søren Jensen, Sahl, gift den 9.-1.-1965 med Bodil Christensen, født den 24.-8.-1943, datter af Gudrun og Kresten Christensen, Gammelstrup. Parret har børnene: Jette, født den 14.-8.-1965, Søren, født den 26.-1.-1968 og Lone, født den 26.-1.-1968. J.Ø.J. har været på Ladelund Landbrugsskole. Han overtog gården den 15.-12.-1965 fra sin far, Søren Jensen, Sahl, gården har været i slægtens eje fra omkring 1880. Matr. nr. 4a. Ejendomsskyld 1.600.000. Grundskyld 276.200. Areal 20,4 ha.

Stuehuset er opført 1941 og restaureret flere gange, gammelt stuehus som er opført 1890 er ombygget til grise i 1961 og igen restaureret i 1979, kostald opført 1929, svinestald 1929 og ombygget i 1960, maskinhus opført 1965 og 1976 samt svinestald 1979. Gården drives med en svineproduktion på 28 årssøer, slagtesvinene opfedes på gården, desuden er der 2 heste af racen Knapstrupper. Planteproduktionens salgsafgrøder er raps og ærter. Der findes 3 traktorer, 1 mejetærsker og portionstørreri med siloer.

FRISHOLTVEJ 22, SAHL, 8850 BJERRINGBRO, tlf. 06-683521.

ALBERT MIKAEL THOMSEN, landmand, født den 20.-3.-1917, søn af Karen og Thomas Thomsen, Sdr. Vinget, gift den 31.-7.-1949 med Sigrid Simonsen, født den 10.-4.-1927, datter af Marie og Peder Simonsen, Sahl. Parret har børnene: Peder Mikael, født den 22.-6.-1952 og Bent Thomas, født den 9.-7.-1956.





Albert Mikael Thomsen overtog gården den 1.-8.-1949 fra sin far, Peder Simonsen, nuværende ejer er 3. generation på gården, som har været i slægtens eje fra omkring 1880.

Matr. nr. 3f. Ejendomsskyld 560.000. Grundskyld 79.800. Areal 7,2 ha.

Stuehuset er opført 1936, kostald og svinestald 1927, svinestald ombygget og restaureret i 1956, lade opført 1927 og ombygget

til søer i 1968. Gården drives med en svineproduktion på 10 årssøer, halvdelen af slagtesvinene opfedes på gården og resten sælges som torvegrise. Der findes 1 traktor og portionstørreri med siloer. Maskinstation bruges til en del af markarbejdet.

FRISHOLTVEJ 47, SAHL, 8850 BJERRINBRO, tlf. 06-682120. HOLGER ANDERSEN, født den 17.-1.-1929, søn af Anne Kirstine og Frederik Andersen, Vindum Hede, gift den 22.-10.-1956 med Edith Hjøllund, født den 25.-2.-1935, datter af Meta og Jens Peder Hjøllund, Bjerring. Parret har børnene: Merethe, født den 4.-12.-1958, Annette, født den 15.-9.-1961 og Jørgen, født den 22.-11.-1964. E.A. arbejder på Grundfoss.



H.A. har i 13 år haft selvstændig murervirksomhed. Han overtog gården den 27.-5.-1972 fra Marius Ibsen Sørensen.

Matr. nr. 6a m.fl. Ejendomsskyld 1.300.000. Areal 14,9 ha.

Stuehuset er opført 1973, kostald og lade 1934, svinestald 1973 og maskinhus 1979. Gården drives med en svineproduktion på 25 årssøer, slagtesvinene opfedes på gården, desuden er der 25 høns. Der findes 2 traktorer, 1 mejetærsker, foderblandeanlæg og plantørringsanlæg.

FRISHOLTVEJ 92, "RAVNHOLT", SAHL, 8850 BJERRINGBRO, tlf. 06-681613.

GUNNER IVERSEN, gårdejer, født den 8.-11.-1956, søn af Ester og Niels Iversen, Sahl, gift den 1.8.-1981 med Ulla Brixen, født den 24.-12.-1959, datter af Grethe og Herluf Brixen Ulstrup. Parret har børnene: Niels Ulrik, født den 27.-6.-1980 og Anita, født den 13.-5.-1983.



G.I. har været på Borris Landbrugsskole og Asmildkloster Landbrugsskole. Han overtog gården med første halvpart i 1978, gården blev derefter drevet som I/S, men sidste halvpart blev overtaget i 1988.

Matr. nr. 22 m.fl. Ejendomsskyld 1.850.000. Arel 44 ha., heraf 14 ha. skov.

Stuehuset er opført 1888 og restaureret flere gange, værksted og fyrrum er opført før 1900, svinestalde 1941 og 1979, kartoffelhus 1953 og tilbygget 1966, maskinhus opført 1964 og tilbygget 1984, lade opført 1941, endvidere findes der et hønsehus. Gården drives med en svineproduktion på 35 årssøer, slagtesvinene opfedes på gården, desuden er der 5 Jersey-kvier. Planteproduktionens salgsafgrøder er byg og kartofler, kartoflerne pakkes og sælges direkte til forretninger. Desuden sælges der en del opskåret træ. Der findes 2 traktorer, 1 mejetærsker, markvandingsanlæg og nødvendige maskiner til kartoffelavl og skovbrug, der er portionstørreri med siloer samt et træ- og halmfyr.



Foto: Kastrup Luftfoto.

FÅRUPVEJ 7, "I/S FÅRUP OVERGÅRD", 8840 RØDKÆRSBRO, tlf. 06-658245.

HENNING STIG OVERGAARD og NIELS SØRENSEN OVERGAARD, gårdejere.

N.S.O. er født den 25.-8.-1912 og i 1941 gift med Thora Laursen, født den 24.-3.-1918, datter af Johannes Laursen, Vester Vandet. Parret har sønnen Henning Stig Overgaard, født den 12.-10.-1942, han har været på Malling Landbrugsskole.

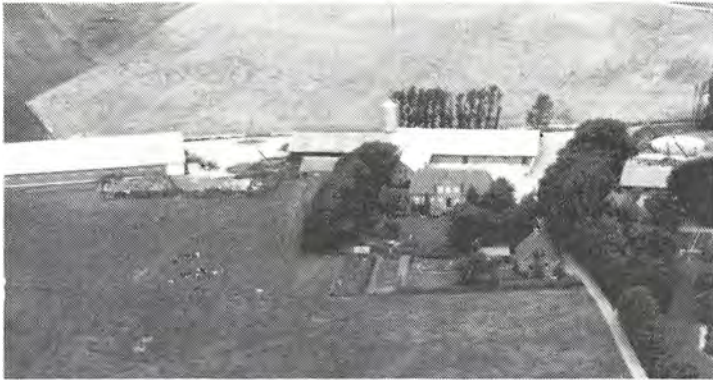
N.S.O. overtog gården den 1.-11.-1953 fra sin farbror, Frederik Overgaard, siden har sønnen H.S.O. overtaget en del af gården, som i dag drives som I/S.

H.S.O. er 15. generation på gården, som har været i slægtens eje i 500 år, den var tidligere fæstegård under Vindum Overgård.

Matr. nr. 10a. Ejendomsskyld 2.850.000. Grundskyld 630.500. Areal 51,9 ha., heraf tilkøbt 20 ha., der er 3 ha. mose og skov. Desuden er der forpagtet 11,5 ha.

Stuehuset er opført 1936, svinestalde 1929 og 1973, ungdyrstald genopført efter brand i 1983, kostald opført 1972 og maskinhus 1980. Gården drives som alsidigt landbrug med en kvægproduktion på 32 køer + opdræt, alle af racen SDM. Svineproduktionen er på 700 slagtesvin årligt. Der findes 3 traktorer, 1 mejetærsker, 1 finsnitter, 1 højtivogn, 1 roeoptager med tank, gyllevogn, gylletank, markvandingsanlæg, gastæt silo og køresilo til ensilage. Desuden er der malkestald og computerstyret kraftfodertildeling til køer samt udmugningsanlæg i ungdyrstalden. Der er ansat 1 fast medhjælper på gården.

FÅRUPVEJ 11, "HØJGAARD", 8840 RØDKÆRSBRO, tlf. 06-658242.

ROBERT BJERRING, gårdejer, født den 18.-3.-1926, søn af Niels Bjerring, Mammen, gift i 1952 med Ingrid Sørensen, født den 11.-8.-1927, datter af Thøger Sørensen, Berring.

R.B. har været på Ladelund Landbrugsskole, han har været i kvægavlsforeningen Jydens bestyrelse i 21 år, de 15 år som formand for RDM afdelingen, har været formand for JMS i 8 år, været i Rødkærsgade Mejeris bestyrelse og derefter i MDs kredsrepræsentantskab, været medlem af bestyrelsen for Rødkærsgade Landbrugsforening samt ungskuedommer og dyrskuedommer i flere år. Han overtog gården den 20.-5.-1959 fra Niels Velling, efter at have været forpagter fra 1953.





Matr. nr. 9a m.fl. Ejendomsskyld 2.150.000. Grundskyld 398.800. Areal 35,4 ha., heraf tilkøbt 11 ha. og frasolgt 1,9 ha., der er 0,5 ha. skov. Desuden er der forpagtet 12 ha.

Stuehuset er opført 1932 og moderniseret flere gange, senest i 1979, kostald opført 1932 og moderniseret i 1961 og 1976, svinehuse opført 1932 og 1971, maskinhus 1970 og gastæt silo i 1986. Gården drives med en avlsbesætning på 35 årskøer + opdræt, alle af racen RDM. Desuden produceres der 900 slagtesvin årligt. Der findes 2 traktorer, 1 gylletank, gastæt silo og automatisk fodring ved grisene og rørmalkning. Der er ansat 1 fastmedhjælper og desuden bruges der en del maskinstation. R.B. udstiller en del på ungskeer og lokalskeer, han har solgt flere tyre til kvægavlsforeninger.

FÅRUPVEJ 24, "SOLHØJ", 8840 RØDKÆRSBRO, tlf. 06-659226.

JENS ERIK HANSEN LUND, landmand, født den 6.-7.-1932, søn af Otto Lund, Forlev Nymølle, gift i 1958 med Edith Lillian Hansen, født den 7.-12.-1935, datter af Niels Valdemar Hansen, Rynkeby.

E.L. studerer til fritidspædagog.

J.E.H.L. har været på Malling Landbrugsskole. Han overtog gården den 1.-10.-1984 fra Merete Overgaard.

Matr. nr. 5h m.fl. Ejendomsskyld 1.570.000. Grundskyld 102.500. Areal 7,8 ha.

Stuehuset er ombygget i 1950'erne, stald ombygget i 1950'erne, 3 hønsehuse opført 1962 og hønsehus 1980. Gården drives med en rugeægproduktion, der indsættes 11.200 høns hvert år. Planteproduktionens salgsafgrøder er byg, raps og hvede. Der findes 1 traktor og automatisk fodring ved hønsene. Maskinstation bruges en del.

FÅRUPVEJ 25, "AGESERGÅRDEN", 8840 RØDKÆRSBRO, tlf. 06-658963.

PAUL VESTERGÅRD, gårdejer, født den 10.-2.-1948, søn af Karl Erik Vestergård, Sjørsløv, gift den 23.-7.-1983 med Agnes Conradi Nielsen, født den 3.-9.-1955, datter af Anders Conradi Nielsen, Hvinningdal.

A.V. er uddannet lærer og arbejder som museumspædagog på Tange Elmuseum.

P.V. har været på Vejlbj Landbrugsskole, han er formand for kvægavlsforeningen Jydens Jerseyafdeling samt i Jydens repræsentantskab og i bestyrelsen for Viborg--Bjerringbro Jerseyforening. Han overtog gården den 15.-3.-1977 fra Anni Juel.

Matr. nr. 8a m.fl. Ejendomsskyld 1.050.000. Grundskyld 275.000. Areal 25,5 ha., heraf 3 ha. eng.

Stuehuset er opført 1949 og moderniseret flere gange, sidst i 1979, kostald opført 1942 og moderniseret i 1979, kalvestald og lade opført 1942. Gården drives med en kvægproduktion på 40 køer + opdræt, dyrene er af racerne Jersey og krydsningsdyr. Planteproduktionens salgsafgrøde er maltbyg. Der findes 3 traktorer, 1 gylletank, plansilo og rørmalkningsanlæg. På gården er ansat 1 fast medhjælper og desuden bruges der lidt maskinstation.



FÅRUPVEJ 32, "THORSHØJ-GAARD", 8840 RØDKÆRSBRO, tlf. 06-658659.

SVEND AAGE KROHN, gårdejer, født den 22.-3.-1944, søn af Vilhelm T. Krohn, Statens forsøgs-gård i Hillerød, gift den 6.-7.-1968 med Margit Sørensen, født den 14.-6.-1943, datter af Aage Sørensen, Hindbjerg.

M.K. har været køkkenleder på Bygholm Landbrugsskole.

S.A.A.K. har været på Bygholm Landbrugsskole og forvalter på Søbo Hovedgård og Sdr. Tulstrup. Han overtog gården den 1.-4.-1979 fra Knud Overgaard Jensen.

Matr. nr. 4a. Ejendomsskyld 1.450.000. Grundskyld 402.300. Areal 27,5 ha. Stuehuset er opført 1910, gården er bygget som firelænge i 1910, svinestalde opført 1930'erne og farestald i 1973. Gården drives med en svineproduktion på 150 søer, der sælges smågrise. Planteproduktionens salgsafgrøder er ærter, raps og jordbær. Der findes 2 traktorer, 1 mejetærsker, gylletank og plantørringsanlæg. Maskinstation bruges til udkørsel af gylle og staldgødning.



FÅRUPVEJ 35, "INGSLEVGAARD", 8840 RØDKÆRSBRO, tlf. 06-658805.

JENS OLUF MADSEN, gårdejer, født den 15.-10.-1948, søn af Peder Madsen, gift den 19.-10.-1975 med Karen Bach, født den 11.-2.-1951, datter af Georg Nielsen, Sdr. Vinge.

K.M. er sygeplejerske på Viborg Sygehus.

J.O.M. er i bestyrelsen for kvægavlsforeningen Jyden og i SDM

foreningen for Midtjylland. Han overtog gården den 1.-4.-1975 fra sin far, nuværende ejer er 3. generation på gården.

Matr. nr. 3a m.fl. Ejendomsskyld 1.400.000. Grundskyld 301.000. Areal 23,4 ha. og der er forpagtet ialt 27,5 ha., heraf 8 ha. eng.

Stuehuset er opført 1978, kostald 1933, kviestald og malckerum i 1960 og lade 1977. Gården drives med en avlsbesætning på 40 årskøer + opdræt, alle af racen SDM. Desuden er der 10 Jyske-hestes til avl. Planteproduktionens salgsafgrøde er hvede. Der findes 1 traktor, gylletank, rørmalkningsanlæg og udmugningsanlæg. På gården er ansat 1 fast medhjælper og der bruges en del maskinstation. J.O.M. udstiller både SDM-køer og Jyske-hestes på ungskuer og lokalskuer, der sælges tyre til kvægavlsforeningerne og avlshingste og hopper, der er bl.a. solgt hingste til Carlsberg.

FÅRUPVEJ 42, "FREDENSVANG", 8850 BJERRINGBRO, tlf. 06-682131.

JENS JØRGEN JESPERSEN MØLLER, gårdejer, født den 14.-6.-1936, søn af Jens Jensen Møller.

J.J.J.M. har været på Hammerum Landbrugsskole, han arbejder på Grundfoss. Han overtog gården den 1.-1.-1978 fra sin far, Jens Jensen Møller, der i 1935 overtog den fra en farbror.

Matr. nr. 3c m.fl. Ejendomsskyld 1.450.000. Grundskyld 476.600. Areal 35,3 ha., heraf tilkøbt ialt 20 ha. Desuden er der forpagtet 7 ha.

Stuehuset er opført 1910 og restaureret 1950, kostald opført 1910, stald, lade og maskinhus 1950. Gården drives med en svineproduktion på 10 søer, der opfedes ca. 200 slagtesvin årligt. Der findes 3 traktorer og gennemløbstørreri med siloer. Maskinstation bruges til en del af markarbejdet.

GL. RANDERSVEJ 14, "SKJERN HOVEDGAARD", SKJERN "LØVSKAL", 8850 BJERRINGBRO, tlf. 06-686141.

HANS HENRIK CARSTENSEN, proprietær, født den 31.-8.-1953, søn af Inge og Haringa Carstensen, Tange Søvej, gift med Helle Givard, født den 26.-3.-1953, datter af Ellen og Hans Christian Givard, København.

H.G.C. har været på Nordisk





Landbrugsskole og er i dag lærer.

H.H.C. har været på Nordisk Landbrugsskole. Han overtog gården den 1.-8.-1988 fra Henning Mailand og Mogens Ubbesen.

Matr. nr. 1a m.fl. Ejendomsskyld 4.000.000. Grundskyld 900.000. Areal 117 ha., heraf 10 ha. skov og 10 ha. eng.

Hovedbygningen, som er opført 1692, er oprindelig bindingsværk, ved en senere restaurering blev bindingsværket fjernet, bygningen er senest restaureret i 1970'erne, der er et ekstra stuehus som er opført i 1917, hestestald opført i bindingsværk, fedestald, goldsostald og sostald er opført 1974, desuden er der maskinhus og kartoffelhus som er ombygget til tørreri. Gården drives udelukkende med planteproduktion bestående af ærter, raps, frøgræs og korn. Der findes 2 traktorer, 1 mejetærsker, markvandingсанlæg, gylletank, plansilo med tørreri og en del af jorden er gennemdrænet og afvandet ved hjælp af pumper.



GL. VISKUMVEJ 5, "KORSVEJGAARD", LEE, 8850 BJERRINGBRO, tlf. 06-685112.

ERIK BONDEKJÆR SØRENSEN, gårdejer, født den 26.-9.-1936, søn af Marie og Samuel Sørensen, Bjerring, gift med Inga Lunddorf Sørensen, født den 2.-2.-1939, datter af Agnes og Ejvind Sørensen, Bjerring. Parret har børnene: Lotte, født den 20.-3.-1971 og Per, født den 30.-12.-1971.

E.B.S. har været på Hammerum

Landbrugsskole, han er formand for Menighedsrådet ved Lee Kirke. Han overtog gården den 17.-11.-1960 fra Sine og Hans Christian Dahl.

Matr. nr. 13n m.fl. Ejendomsskyld 1.050.000. Areal 17 ha., heraf 3,5 ha. eng og desuden er der forpagtet 22 ha.

Stuehuset er opført 1924 og gennemrestaureret i 1978, kostald opført 1924, om- og tilbygget i 1969, lade opført 1924 og ombygget til svinestald i 1965, desuden er der 2 maskinhuse opført i 1973 og 1982. Gården drives som alsidigt landbrug med en kvægproduktion på 21 årskøer og 40 stk. opdræt, alle af racen SDM. Svineproduktionen er på 4 årssøer, slagtesvinene opfedes. Planteproduktionens salgsafgrøder er raps og korn. Der findes 2 traktorer, 1/3 mejetærsker og kornsiloer med kold lufts tørring.

GULLEV BYVEJ 51, "SKOVGAARD", GULLEV, 8850 BJERRINGBRO, tlf. 06-681832.

VAGN VESTERGAARD, gårdejer, født den 17.-3.-1929, søn af Jenny og Rasmus Vestergaard, Gullev, gift den 3.-10.-1954 med Aase Vestergaard Sørensen, født den 18.-9.-1933, datter af Karen og Aksel Sørensen, Gullev. Parret har børnene: Hanne, født den 14.-12.-1954, Anette, født den 15.-7.-1959 og Niels, født den 26.-3.-1964.

V.V. har været på Lægård Landbrugsskole, han er medlem af Bjerringbro Byråd, indvalgt af Venstre, desuden er han vurderingsinspektør for Nykredit for Bjerringbro, Hvorslev og Gjern kommuner. Han overtog gården den 1.-4.-1961 fra sin far, Rasmus Vestergaard, nuværende ejer er 3. generation på gården, der har været i slægtens eje siden 1895.

Matr. nr. 9a m.fl. Ejendomsskyld 1.600.000. Grundskyld 457.000. Areal 48,6 ha., heraf tilkøbt 11 ha., der er 12 ha. skov og 6 ha. eng. Desuden er der forpagtet 5 ha.

Stuehuset er opført 1941 og gennemrestaureret, svinestald opført 1930, foderlade og maskinhus 1962 samt kostald i 1965. Gården drives som alsidigt landbrug med en kvægproduktion på 33 årskøer og 50 stk. opdræt, alle af racen SDM. Svineproduktionen er på 8 årssøer, slagtesvinene opfedes. Der findes 2 traktorer, 1 mejetærsker, kornsiloer og portionstørreri. På gården er ansat 1 fast medhjælper.



GULLEV BYVEJ 52, "GULLEV ØSTERGAARD", GULLEV, 8850 BJERRINGBRO, tlf. 06-681829. ANDERS SLOTH SØRENSEN, omtales under Kirkevej 1, Gullev. A.S.S. overtog gården den 1.-1.-1970 fra Niels Stampe, nuværende ejer er 3. generation på gården.

Matr. nr. 6a m.fl. Ejendomsskyld 1.150.000. Areal 42 ha., heraf 6 ha. skov og mose.

Stuehuset er opført 1903, køstald, svinestald, hestestald, vognport og lade er alle opført i 1903. Gården drives sammen med Kirkevej 1, Gullev.

HEDEMØLLEVEJ 16, "SNEHOLTH", HJERMIND, 8850 BJERRINGBRO, tlf. 06-681791.

EGON SLOTH NIELSEN, gårdejer, født den 25.-1.-1941, søn af Anna og Karl Sloth Nielsen, Hjerminde, gift med Jenny Andersen, født den 26.-6.-1943, datter af Magda og Peder Andersen, Vinkel. Parret har børnene: Conny, født den 19.10.-1963, Anne Marie, født den 15.-11.-1969 og Sonja, født den 22.-9.-1971.



Foto: Kastrup Luftfoto.

E.S.N. har været på Asmildkloster Landbrugsskole. Han overtog gården den 10.-4.-1962 fra Martin Nørgaard.

Matr. nr. 11h m.fl. Areal 33 ha., heraf tilkøbt 19,5 ha. på Sorthøjvej 13, som var Egon Sloth Nielsens fødehjem. Der er 6 ha. eng og skov.

Stuehuset er opført 1849 og gennemrestaureret, sidst i 1973, køstald og lade opført 1930, svinestald 1964, ungdyrstald og lade 1973, garage og værksted 1978 og maskinhus i 1986. Gården drives som alsidigt landbrug med en kvægproduktion på 14 årskøer og 25 stk. opdræt, alle af racen SDM. Svineproduktionen er på 40 årssøer, grisene sælges som torvegrise. Der findes 3 traktorer, 1 mejetærsker og plansilo med plantørreri.



HEDEMØLLEVEJ 17, HJERMIND, 8850 BJERRINGBRO, tlf. 06-683147.

PETER OLE RUD HANSEN, landmand, født den 13.-6.-1956, søn af Edith og Frederik Grauslund Hansen, Hjerminde, gift med Kirsten Møller, født den 12.-2.-1958, datter af Helga og Ove Møller, Thorsø. Parret har børnene: Marianne, født den 12.-5.-1985 og Martin, født den 16.-9.-1988. K.M.H. er sygehjælper på Egely i Bjerringbro.

P.O.R.H. er bankassistent i Privatbanken. Han overtog gården den 1.-7.-1983 fra Krista og Alfred Mikkelsen, Hjerminde.

Matr. nr. 10d. Ejendomsskyld 660.000. Grundskyld 192.000. Areal 7,1 ha.



Stuehuset er opført 1925 og gennemrestaureret fra 1983 til 1988, kostald opført 1925 og restaureret 1987, svinestald opført 1967 og maskinhus 1962. Gården drives med en kødkvægsbesætning af blandet race. Planteproduktionens salgsafgrøder er korn, raps og ærter. Der findes 1 traktor og der bruges en del maskinstation.



Foto: Kastrup Luftfoto.

svinestald 1956, kostald og garage 1959, desuden er der en staklade fra 1928 som er moderniseret i 1987. Gården drives sammen med Mammen Byvej 8. Der findes kornsiloe og portionstørreri.

HESSELHOLTVEJ 19, "SNORSANG", MAMMEN VESTERMARK, 8850 BJERRINGBRO, tlf. 06-685061. JENS PETER LANG JENSEN, gårdejer, født den 1.-6.-1962, søn af Ingrid og Jørgen Jensen, Tindbæk, gift med Hanne Egede Andersen, født den 20.-4.-1959, datter af Ella og Peter Andersen, Viborg.

H.E.J. er laborant på Forsøgsanlægget i Foulum.

J.P.L.J. har været på Asmildkloster Landbrugsskole. Han overtog gården den 15.-3.-1986 fra Inge Middelhede. Matr. nr. 1k m.fl. Ejendomsskyld 1.850.000. Areal 20 ha. og desuden er der forpagtet 17 ha.

Stuehuset er opført 1919 og gennemrestaureret i 1984, lade opført 1919 og ombygget til fravænningsstald i 1986, farestald opført 1957, slagtesvinestald og goldsostald 1980, maskinhus, kornmagasin og halmfyr 1983 samt løsdriftstald 1988. Gården drives med en slagtesvineproduktion på 115 årssøer, slagtesvinene opfedes på gården. Desuden er der en kødkvægsbesætning på 10 ammekøer + opdræt, alle af blandet race. Planteproduktionens salgsafgrøde er raps. Der findes 2 traktorer, 1 mejetærsker, 1 gylletank, gastæt silo, plansilo med tørreri, halmfyr og foderblandeanlæg. Gården drives uden fremmed arbejdskraft.



HESSELHOLTVEJ 29, "HESSELHOLT", VEJRUMBRO, 8800 VIBORG, tlf. 06-654221.

OLE HESSELHOLT, gårdejer, født den 24.-2.-1941, søn af Nora og Martin Hesselholt, Hesselholt, gift med Karen Vera Eriksen, født den 11.-4.-1941, datter af Petra og Christian Eriksen, Døllerup. Parret har børnene: Lars,



født den 25.-9.-1966, Benthe, født den 4.-7.-1968 og Dorthe, født den 14.-3.-1977. O.H. har været på Asmildkloster Landbrugsskole, han er i bestyrelsen for Østjyske Slagterier samt formand for Damexco, næstformand i Kødbranchens Fællesråd samt medlem af landbrugsrådet, han er også formand for Asmildkloster Landbrugsskole. Han overtog gården den 15.-8.-1966 fra sin far, Martin Hesselholt, gården har været i slægtens eje siden 1700, nuværende ejer er 10. generation på gården.

Matr. nr. 1a Hesselholt. Ejendomsskyld 3.000.000. Areal 70 ha., heraf 7 ha. eng og 5 ha. skov.

Stuehuset er opført 1866 og restaureret og tilbygget flere gange, løsdriftkostald opført 1968, gammel kostald ombygget til grise 1968, svinestald opført 1977, lade, garage og gastæt kornsilo 1981. Gården drives som alsidigt landbrug med en kvægproduktion på 50 årskøer og 75 stk. opdræt, alle af racen SDM. Slagtesvineproduktionen er på ca. 2.500 stk. årligt. Planteproduktionens salgsafgrøde er raps. Der findes 3 traktorer, 2 gylletanke, markvandingsanlæg, gastæt silo, køresiloer til ensilage og automatisk vådfodringsanlæg ved slagtesvinene. På gården er ansat 1 fodermester.



HIMMESTRUPVEJ 29, LEE, 8850 BJERRINGBRO, tlf. 06-686280. ERIK RASMUSSEN, gårdejer, født den 19.-12.-1943, søn af Lene og Sigurd Rasmussen, Vive, gift med Margit Salling Pedersen, født den 25.-7.-1947, datter af Anna og Karl Salling Pedersen, Nimtofte. Parret har børnene: Peter, født den 18.-10.-1972, Morten, født den 14.-9.-1974, Rasmus, født den 30.-8.-1979 og Kirsten, født den 9.-3.-1983. M.S.R. er økonoma.

E.R. er i Menighedsrådet ved Lee

Kirke. Han overtog gården den 15.-4.-1971 fra Peder Huus, Bjerringbro.

Matr. nr. 3c m.fl. Ejendomsskyld 1.260.000. Grundskyld 59.700. Areal 5,2 ha., heraf 0,5 ha. eng. Desuden er der forpagtet 3 ha.

Stuehuset er opført 1902, tilbygget og restaureret i 1983, kostald opført 1902 og udvidet i 1956, farestald opført 1976, smågrisestald, drægtighedsstald, halmlade og foderhus 1980 og maskinhus 1983. Gården drives med en svineproduktion på 87 årssøer, der produceres ca. 300 slagtesvin årligt, resten sælges som torvegrise. Desuden er der 2 Limousine-kalvekvier og 4 heste af racen Dansk Varmblod. Der findes 1 traktor og plansilo med tørreri. Maskinstation bruges til høst.

HIMMESTRUPVEJ 32-34-36, "HIMMESTRUP HOVEDGAARD", MAMMEN, 8850 BJERRINGBRO, tlf. 06-685006.

JENS GREGERS NIELSEN, proprietær, født den 16.-3.-1960, søn af Inger og Hans Gregers Nielsen, Sværdborg, gift med Vibeke Gundersen, født den 13.-9.-1964, datter af Inga og Jørn Gundersen, Præstø.

V.G.N. driver egen virksomhed med blomster, hun er uddannet blomsterdekoratør hos Erik Bering.

J.G.N. er uddannet agrarøkonom på Næsgård Agerbrugsskole. Han overtog gården den 15.-7.-1988 fra Helene From.



Matr. nr. 1a. Ejendomsskyld 4.000.000. Grundskyld 1.158.500. Areal 79,1 ha. og desuden er der forpagtet 5,5 ha.

Hovedbygningen er opført 1840, svinestald med overbygning og halmlade 1902, efter en brand i 1928 blev der opført svinestald med overbygning, tårnsiloanlæg opført 1949, silobygning 1975, maskinhus 1976 og 2 svinestalde 1979. Desuden er der fodermesterbolig opført i 1840 og gartnerbolig 1920 samt lagerbygning 1928. Gården drives med en svineproduktion på 250 årssøer, der produceres ca. 2.000 slagtesvin, resten sælges som smågrise. Planteproduktionens salgsafgrøder er korn, ærter, raps, frøgræs, fabriksroer, kartofler og tørrede blomster. Der findes 3 traktorer, 1 rendegraver, gylletank, tårnsilo, gennemløbstørreri, køresilo til ensilage og male-blandeanlæg. På gården er ansat 1 fodermester og 1 fast medhjælper, desuden bruges der lidt løst medhjælp i sæsonen.

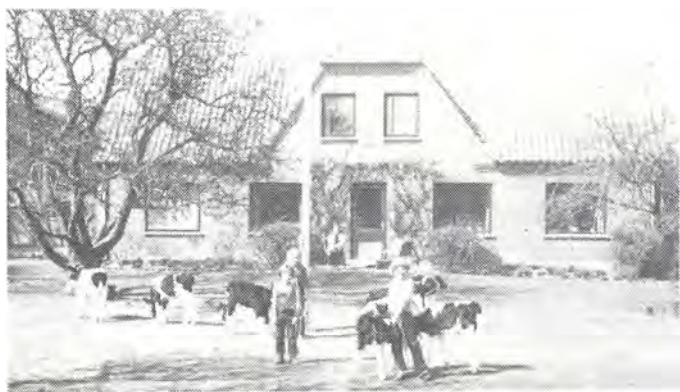

HIMMESTRUPVEJ 40, "HØJAGERGAARD", MAMMEN, 8850 BJERRINGBRO, tlf. 06-685153.

JENS IVER IVERSEN, gårdejer, født den 16.-12.-1933, søn af Marie og Christen Iversen, Mammen, gift med Marna Thorgaard, født den 10.-4.-1941, datter af Esther og Niels Peder Thorgaard, Kokholm. Parret har børnene: Lene, født den 18.-1.-1971, Lisbeth, født den 18.-5.-1972 og Kirsten, født den 2.-7.-1973.

M.I. er sygeplejerske.

J.I.I. har været på Haslund Landbrugsskole, han er i bestyrelsen for Venstre Vælgerforening i Bjerringbro. Han overtog gården den 12.-2.-1970 fra sin far, Christen Iversen, Mammen, nuværende ejer er 4. generation på gården.

Matr. nr. 18h m.fl. Ejendomsskyld 1.450.000. Grundskyld 274.900. Areal 34 ha., heraf tilkøbt ialt 20 ha., der er 1 ha. skov og eng. Desuden er der forpagtet 8 ha. eng. Stuehuset er opført 1924 og restaureret flere gange, kostald opført 1922, om- og tilbygget flere gange, sidst i 1972 og 1978, lade opført 1922 og indrettet til korn og foder, maskinhus, roehus og ensilagehus er opført 1972 og svinestald 1966. Gården drives som alsidigt landbrug med en kvægproduktion på 30 årskøer og 45 stk. opdræt, alle af racen SDM. Desuden er der en slagtesvineproduktion på ca. 500 stk. årligt. Der findes 2 traktorer, 1 mejetærsker, gastæt silo, gennemløbstørreri, ensilagehus med køresilo og staldvarmen bruges til opvarmning af stuehuset.

HIMMESTRUPVEJ 46, "ØSTERVANG", MAMMEN, 8850 BJERRINGBRO, tlf. 06-685109.

ANDERS MADSEN, gårdejer, født den 13.-10.-1935, søn af Mette og Mognus Madsen, Hjorthede, gift med Mie Koue, født den 7.-4.-1940, datter af Agnes og Peter Koue, Mammen. Parret har børnene: Leif, født den 25.-6.-1961, Lone, født den 13.-2.-1965 og Lene, født den 8.-3.-1971.

M.M. er dagplejer.

A.M. har været på Hammerum Landbrugsskole. Han overtog gården den 11.-6.-1960 fra sin svigerfar, Peter Koue, Mammen, nuværende ejer er 3. generation på gården, der har været i slægtens eje siden 1918.





Matr. nr. 16a m.fl. Ejendomsskyld 1.800.000. Grundskyld 438.500. Areal 36,8 ha., heraf tilkøbt ialt 21 ha. Desuden er der forpagtet 11 ha.

Stuehuset er opført 1929 og gennemrestaureret i 1975 og 1982, kostald opført 1920 og ombygget til grise i 1978, lade opført 1920 og tilbygget 1983, 2 svinestald opført 1920 og renoveret i 1961 og 1968, desuden er der maskinhus opført i 1962 og tilbygget i 1975. Gården drives med en slagtesvineproduktion på ca. 1.300 slagtesvin årligt. Planteproduktionens salgsafgrøder er ærter og raps. Der findes 3 traktorer, 1 mejetærsker, fuldautomatisk fodring i svinestaldene og plansilo med tørreri.



Foto: Kastrup Luftfoto.

HIMMESTRUPVEJ 48, MAMMEN, 8850 BJERRINGBRO.

TORBEN BJERRING, gårdejer, født den 29.-3.-1965, søn af Ragnhild og Jens Aksel Bjerring. T.B. har været på Asmildkloster Landbrugsskole. Han overtog gården den 1.-7.-1987 fra Frederik Bach, Bjerringbro.

Matr. nr. 19a m.fl. Ejendomsskyld 1.350.000. Grundskyld 288.100. Areal 32 ha., heraf 2,5 ha. skov og 10 ha. eng og bakker. Desuden er

der forpagtet 8 ha. agerjord og der er forpagtet 8 ha. eng.

Stuehuset er restaureret flere gange, sidst i 1987, kostald ombygget til svinestald i 1973, desuden er der lade, maskinhus, 2 garager, staklade og 4 svinestalde. Gården drives med en svineproduktion på 100 årssøer, grisene sælges som torvegrise, desuden er der 3 ammekøer + opdræt samt 9 lam. Planteproduktionens salgsafgrøde er raps. Der findes 2 traktorer, kornmagasin og portionstørreri. Maskinstation bruges en del.

HIMMESTRUPVEJ 57, "LINDEGAARD", MAMMEN, 8850 BJERRINGBRO, tlf. 06-685277.

NIELS CHRISTIAN ANDERSEN, gårdejer, født den 16.-5.-1952, søn af Mary og Marius Andersen, Bjerringbro, gift med Ruth Gunhild Holm, født den 12.-10.-1953, datter af Signe og Jens Holm, Fuglemose.

R.G.A. er sygeplejerske.

N.C.A. er uddannet tømrer, han har været på Hammerum Landbrugsskole. Han overtog gården den 1.-8.-1977 fra sin far, Marius Andersen, nuværende ejer er 3. generation på gården.

Matr. nr. 18a. Ejendomsskyld 940.000. Grundskyld 138.900. Areal 17 ha., heraf tilkøbt matr. nr. 17h m.fl. på 3 ha., ejendomsskylden er 65.000 og grundskylden 26.200. Der er 3 ha. eng og skov.

Stuehuset er opført 1929 og delvis restaureret, kostald og lade opført 1929 og maskinhus 1981. Gården drives med en svineproduktion på 2 årssøer, slagtesvinene opfedes på gården og der indkøbes en del torvegrise, ialt produceres der ca. 200 slagtesvin årligt. Planteproduktionens salgsafgrøder er raps og korn. Der findes 2 traktorer og plansilo med tørreri, der bruges en del maskinstation.



HJERMIND BYVEJ 29, "DAMGAARDEN", HJERMIND, 8850 BJERRINGBRO, tlf. 06-682242.

FREDERIK GRAUSLUND HANSEN, gårdejer, født den 5.-6.-1924, søn af Maren og





Chresten Hansen, Hjermind, gift med Edith Marie Rud Christensen, født den 28.-10.-1924, datter af Vitta og Folmer Rud Christensen, Kjellinghøl. Parret har børnene: Folmer, født den 27.-3.-1948, Chresten Jørgen, født den 29.-3.-1951, Peter Ole, født den 13.-6.-1956, Marianne, født den 12.-6.-1957 og død den 28.-4.-1959, og Iver, født den 29.-9.-1960.

Frederik Grauslund Hansen har været på Haslev Landbrugsskole,

han er formand for forsikringselskabet Gl. Skanderborg, desuden lokalrådsformand i SDS i Bjerringbro. Han overtog gården den 1.-8.-1958 fra sin far, Chresten Hansen, nuværende ejer er 4. generation på gården, som har været i slægtens eje siden 1850. Matr. nr. 13a m.fl. Ejendomsskyld 1.400.000. Grundskyld 355.800. Areal 31 ha., heraf tilkøbt 10 ha., der er 7 ha. skov.

Stuehuset er opført 1882 og gennemrestaureret og tilbygget i 1975, alle udbygningerne er opført efter en brand i 1934, der er kostald, lade, hestestald og en nybygget svinestald opført i 1973. Udbygninger og jordtilliggender blev i 1985 bortforpagtet til sønnen, Iver Rud Hansen, som bor Byvej 27. Planteproduktionens salgsafgrøder er fremavlsskorn, raps, ærter og pyntegrønt. Der findes 2 traktorer, 1 mejetærsker, plansilo med tørreri og halmfyr.

HJERMIND BYVEJ 37, "BOND-GÅRD", HJERMIND, 8850 BJERRINGBRO, tlf. 06-681551.

TAGE VINGBORG, gårdejer, født den 14.-9.-1936, søn af Karoline og Jens Vingborg, Hegnsvig, gift med Anna Paludan Jensen, født den 15.-9.-1943, datter af Elisabeth og Jens Jensen, Hjermind. Parret har børnene: Jens, født den 27.-11.-1967, Martin, født den 14.-8.-1970 og Lisbeth, født den 18.-12.-1974.

A.P.V. er dagplejemor.

T.V. har været på Hammerum Landbrugsskole, han er i Menighedsrådet ved Hjermind Kirke samt i Venstre Vælgerforenings bestyrelse i Hjermind. Han overtog gården i november 1977 fra Petra og Leo Christensen.

Matr. nr. 14a m.fl. Ejendomsskyld 1.900.000. Grundskyld 342.500. Areal 26,3 ha., heraf 3 ha. udyrket eng. Desuden er der forpagtet 13 ha.

Stuehuset er opført 1872 og gennemrestaureret i 1978, kostald opført 1872, om- og tilbygget i 1979, lade opført 1872 og ombygget til kornlager og foderrum i 1979 og 1980, maskinhus opført 1979 og svinestald 1987. Gården drives med en SPF-svineproduktion på 180 årssøer, grisene sælges som torvegrise. Planteproduktionens salgsafgrøder er raps og ærter. Der findes 2 traktorer, 1 mejetærsker, gylletank, plansilo med tørreri og halmfyr, desuden er der automatisk foderblande anlæg og automatisk fodring. Der bruges delvis fremmed arbejdskraft.

HJORTHEDEVEJ 28, "HJORTHOLM", HJORTHEDE, 8850 BJERRINGBRO, tlf. 06-686303.

JENS MOLBO, gårdejer, født den 21.-4.-1955, søn af Inger og Peer Molbo, Hjorthede, gift med Henny Andreasen, født den 23.-4.-1958, datter af Ida og Hans Andreasen,

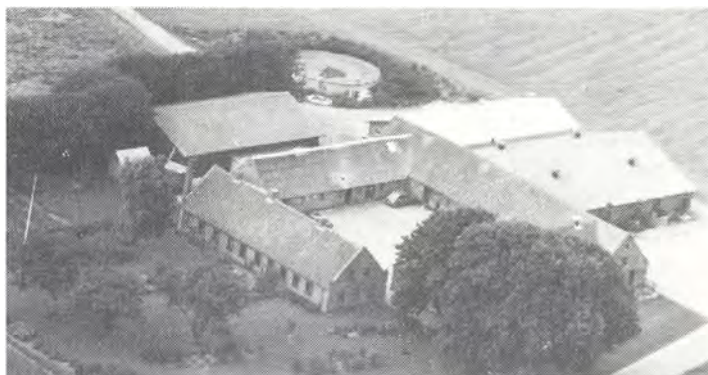

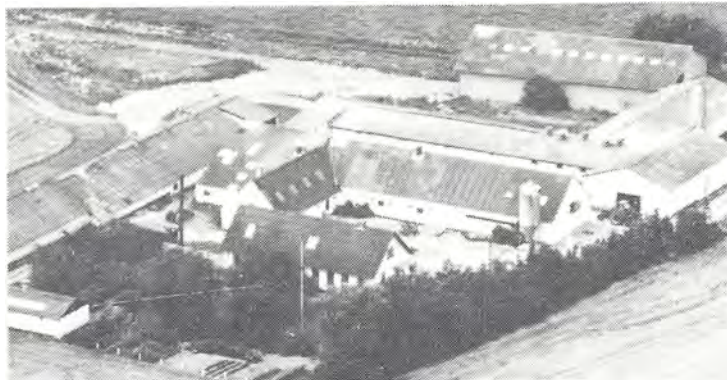

Ørum Sdr. Lyng. Parret har børnene: Christian, født den 23.-12.-1985 og Marianne, født den 21.-7.-1988.

Henny Molbo er uddannet korrespondent og arbejder på Forsøgsanlægget i Foulum.

Jens Molbo har været på Asmildkloster Landbrugsskole, han er i bestyrelsen for Bjerringbro og Omegns Landboforening samt i forretningsudvalget for DLG i Viborg og Bjerringbro, i elevfore-

ningen for Asmildkloster Landbrugsskole. Han overtog gården den 1.-8.-1981 fra Leo Hessel.

Matr. nr. 3a m.fl. Ejendomsskyld 1.600.000. Areal 19,9 ha., heraf 2 ha. skov. Desuden er der forpagtet 20 ha.

Stuehuset er opført 1905 og restaureret flere gange, kostald opført 1932 og ombygget til hønsehus og senere til grise i 1985, lade opført 1961, svinestald 1966 og ombygget i 1982 og maskinhus 1976. Gården drives med en svineproduktion på 90 årssøer, slagtesvinene opfedes på gården. Planteproduktionens salgsafgrøder er ærter og raps. Der findes 2 traktorer, 1 gylletank, halmfyr og automatisk fodring i staldene. Maskinstation bruges til høst og udkørsel af gylle.

HORSDALVEJ 45, "RØDBØGGÅRD", 8850 BJERRINGBRO, tlf. 06-639147.

JENS K. KNUDSEN, gårdejer, født den 3.-2.-1938, søn af Niels Knudsen, Randrup Mark, gift med Anne Grethe Olsen, født den 28.-1.-1945, datter af Per Olsen, Brønshøj.

A.G.K. er uddannet sygehjælper og aftenskolelærer, hun er formand for samfundskontaktudvalget i Bjerringbro Kommune.

J.K.K. har været på Bygholm Landbrugsskole, han er i bestyrelsen for Naturfredningsforeningen i Bjerringbro og Hvorslev. Han overtog gården den 6.-4.-1966 fra sin farbror, Otto Knudsen. Gården har været i slægtens eje siden 1750'erne, den er udstykket fra Lindum Overgård, ved udstykningen var den på ca. 100 ha.

Matr. nr. 5b m.fl. Ejendomsskyld 3.100.000. Grundskyld 390.000. Areal 39,6 ha., heraf tilkøbt ialt 17,5 ha., der er 8,5 ha. skov og bakker.

Stuehuset er opført 1911 og moderniseret i 1976, svinestald opført 1910 og moderniseret i 1985, øvrige udbygninger er opført mellem 1969 og 1986. Gården drives med en svineproduktion på 360 søer, desuden er der en Hereford-besætning på 72 stk. Planteproduktionens salgsafgrøder er raps og maltbyg. Der findes 4 traktorer, 1 mejetærsker, 1 gyllevogn, 2 gylletanke og fodringsanlæg i alle stalde. På gården er ansat 6 faste medhjælpere.

J.K.K. ejer også Horsdalvej 36, 8800 Viborg, i Viborg Kommune.

HOVVEJEN 8, MAMMEN VESTERMARK, 8850 BJERRINGBRO, tlf. 06-685292.

ANKER ANDERSEN, gårdejer, født den 16.-6.-1944, søn af Else og Holger Andersen, Veng, gift med Vita Myrra Norby Nielsen, født den 24.-2.-1944, datter af Marie og Carl Norby Nielsen, Risskov. Parret har børnene: Claus, født den 11.-5.-1968, Erik, født den 29.-1.-1970, Freddie, født den 3.9.-1972, Allan, født





den 16.-2.-1978 og Holger, født den 23.-6.-1981.

V.M.N.A. er ansat på Grundfoss.

A.A. overtog gården den 20.-11.-1974 fra Mona og Søren Alfred Nielsen.

Matr. nr. 20b m.fl. Ejendomsskyld 1.150.000. Grundskyld 208.100. Areal 31,5 ha., heraf tilkøbt 10 ha. som ikke er med i vurderingen.

Stuehuset er opført 1934 og gennemrestaureret og tilbygget i 1979, kostald og lade opført 1900, svinestald og maskinhus 1970, roehus 1972 og ombygget til svinestald i 1988, maskinhus opført 1972 og ombygget til kviestald 1974 og igen ombygget til svinestald i 1988, hvor der også blev opført nyt maskinhus. Gården drives med en svineproduktion på 45 årssøer, slagtesvinene som går på dybstrøelse opfedes på gården, desuden er der en kødkvægsbesætning på 15 ammekøer og 7 kalve af blandet race. Planteproduktionens salgsafgrøder er raps og byg. Der findes 3 traktorer, 1 mejetærsker, markvandingsanlæg, køresilo til ensilage og kornsiloer med portionstørreri.



HOVVEJEN 12, MAMMEN VESTERMAR, 8850 BJERRINGBRO, tlf. 06-685215.

KRISTIAN NØRGAARD ANDERSEN, gårdejer, født den 3.-4.-1957, søn af Katrine og Alfred Andersen, Mammen.

K.N.A. har været på Lægård Landbrugsskole og Asmildkloster Landbrugsskole. Han overtog gården den 1.-8.-1981 fra sin far, Alfred Andersen, nuværende ejer er 5. generation på gården, som

har været i slægtens eje siden 1840.

Matr. nr. 19b m.fl. Ejendomsskyld 1.000.000. Areal 21,5 ha., heraf 1,5 ha. skov og 2 ha. eng. Desuden er der forpagtet 13 ha.

Stuehuset er opført 1921, stald opført 1930 og tilbygget i 1973, lade opført 1930, maskinhus 1969 og maskinhus 1930 samt hønsehus, der var i mange år cementstøberi på gården. Gården drives med en kvægproduktion på 30 årskøer og 60 stk. opdræt samt fedetyre, alle af racen SDM. Planteproduktionens salgsafgrøde er korn. Der findes 3 traktorer, 1 gylletank, kornsilo og køresilo til ensilage. Maskinstation bruges til en del af markarbejdet.

HOVVEJEN 18, MAMMEN, 8850 BJERRINGBRO, tlf. 06-685219. JENS KR. ANDERSEN, landmand, født den 14.-11.-1933, søn af Karen og Alfred Andersen, Mammen. J.K.A. overtog gården den 15.-1.-1960 fra Søren Andersen, Mammen.

Matr. nr. 13e m.fl. Ejendomsskyld 710.000. Grundskyld 104.400. Areal 12 ha., desuden er Hovvejen 16 på 13 ha. tilkøbt, ejendommene er ikke sammenlagt. På ejendommene er der ialt 6 ha. skov.

Stuehuset er opført 1923, alle udbygningerne er opført fra 1960 til 1988 med lade, kostald, værksted, fyrrum og malkerum. Gården drives med en kvægproduktion på 12 årskøer og 25 stk. opdræt, alle af racen SDM. Der findes 1 traktor, desuden er der 2 selvbindere og et 20 tommer Dronningborg tærskværk. Maskinstation bruges til lidt af markarbejdet.





HOVVEJEN 20, "KLOSTERSKOV",  
MAMMEN, 8850 BJERRINGBRO,  
tlf. 06-685242.

THOMAS BJERGAARD CHRIS-  
TENSEN, gårdejer, født den  
11.-10.1936, søn af Anna Sofie og  
Niels Bjerregaard Christensen,  
gift med Lilly Kirstine Poulsen,  
født den 28.-10.-1938, datter af  
Nielsine og Niels Peder Poulsen.  
Parret har børnene: Claus, født  
den 17.12.-1959, Kirsten, født  
den 19.-3.1964, tvillingerne Poul

og Jan, født den 26.-2.-1969 og Per, født den 13.-1.-1980.

T.B.C. har været på Asmildkloster Landbrugsskole, han har været formand for Mammen Mejeri i 9 år. Han overtog gården den 1.-9.-1963 fra Niels Bjerring.

Matr. nr. 11d m.fl. Ejendomsskyld 1.550.000. Grundskyld 268.800. Areal 31 ha., heraf tilkøbt 6 ha., der er 5 ha. eng og skov.

Stuehuset er opført 1872 og gennemrestaureret og tilbygget 1975, kostald opført 1923 og tilbygget 1970, lade opført 1934, sostald 1956, svinestald 1968 og 1977 samt sostald og maskinhus 1978. Gården drives som alsidigt landbrug med en kvægproduktion på 24 årskøer og 50 stk. opdræt, alle af racen RDM. Svineproduktionen er på 50 årssøer, slagtesvinene opfedes. Der findes 2 traktorer og plansilo med tørreri. Maskinstation bruges til en del af markarbejdet.

HUSBONDVEJ 55, "ENGGAARD",  
VINDUM, 8850 BJERRINGBRO,  
tlf. 06-682014.

EJNAR KIRKEGAARD, gårdejer,  
født den 7.-3.-1928, søn af An-  
dreas Kirkegaard, gift med Marie  
Nielsen, født den 28.-2.-1934, dat-  
ter af Anton Nielsen, Vindum.

E.K. har været på Hammerum  
Landbrugsskole. Han overtog går-  
den i 1956 fra sin far, Andreas  
Kirkegaard, som købte den i  
1916.



Foto: Kastrup Luftfoto.

Matr. nr. 7b m.fl. Ejendomsskyld 980.000. Grundskyld 196.100. Areal 17,2 ha., heraf tilkøbt 5,5 ha., der er 1 ha. eng. Desuden er der forpagtet 0,5 ha. eng. Stuehuset er opført 1934 og moderniseret flere gange, senest i 1981, svinestald opført 1925, lade 1927, bilgarage og værksted i 1931, kostald 1968 og maskinhus i 1982. Gården drives som alsidigt landbrug med en kvægproduktion på 13 køer + opdræt, alle af racen RDM, desuden produceres der ca. 250 slagtesvin årligt. Der findes 2 traktorer, kornsilo med tørreri og udmugningsanlæg. Der bruges lidt maskinstation.

HUSBONDVEJ 59, 8850 BJERRINGBRO, tlf. 06-681971.

SØREN ANDREAS VESTERGAARD, landmand, født den 23.-2.-1918, søn af Karl Vestergaard, Vindum, gift den 30.-4.-1952 med Anna Overgaard, født den 23.-3.-1925, datter af Karl Overgaard, Fårup.

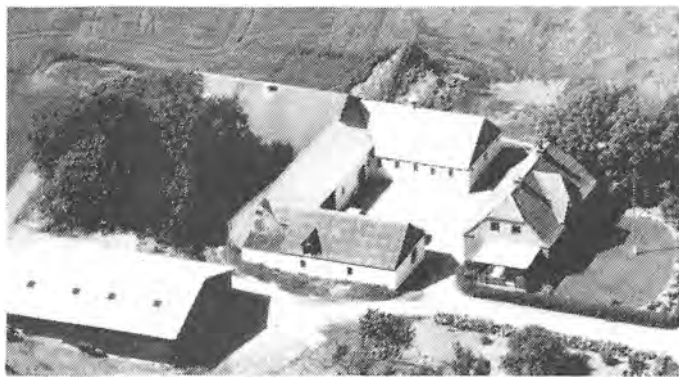
S.A.V. købte jorden i 1952, da det blev udstykket som statshusmandsbrug fra Husbondvej 70.

Matr. nr. 6m. Ejendomsskyld 740.000. Grundskyld 106.800. Areal 10,6 ha.

Stuehuset er opført 1952 og moderniseret flere gange, svinestald og roehus opført 1967 og resten i 1952. Gården drives med en slagtesvineproduktion på ca. 250 stk. årligt. Planteproduktionens salgsafgrøde er ærter. Der findes 1 traktor og kornmagasin.



HUSBONDVEJ 62, "TINDSMINDE", 8850 BJERRINGBRO, tlf. 06-682726.

JENS STEFFANSEN, gårdejer, født den 11.-6.-1957, søn af Jørgen Steffansen, Vindum, gift den 26.-11.-1983 med Anette Nedergaard, født den 11.-9.-1959, datter af Knud Nedergaard, Serup.

A.S. er køkkenassistent ved dagcentret i Ulstrup.

J.S. er halvtids landbrugsmedhjælper hos K.E.V. Bjerrevej 116, han har været på Asmildkloster Landbrugsskole og overtog gården den 1.-4.-1985 fra Karl Jensen.

Matr. nr. 5c m.fl. Ejendomsskyld 790.000. Grundskyld 172.000. Areal 16,5 ha.

Stuehuset er opført 1900 og moderniseret flere gange, sidst i 1986, udhus opført 1900, svinestald og lade i 1932 og farestald 1988. Gården drives med en svineproduktion på 30 årssøer, slagtesvinene opfedes. Planteproduktionens salgsafgrøder er raps, ærter og korn. Der findes 1 traktor, gylletank og halmfyr. Der bruges en del maskinstation.



HUSBONDVEJ 68, "ENGDALGAARD", VINDUM, 8850 BJERRINGBRO, tlf. 06-682069.

ERNST NIELSEN, gårdejer, født den 29.-12.-1940, søn af Anton Nielsen, gift i 1971 med Anny Linde, født den 11.-9.-1938, datter af Jens Linde, Skjern.

E.N. har været på Hammerum Landbrugsskole. Han overtog gården den 30.-6.-1968 fra sin far, Anton Nielsen, som købte den i 1950.

Matr. nr. 7a m.fl. Ejendomsskyld 1.250.000. Grundskyld 220.200. Areal 16,1 ha.

Stuehuset er opført 1908 og restaureret flere gange, senest i 1987, svinestalde opført 1903 og omforandret i 1971 til 1974, de er tilbygget i 1974, 1976 og 1985 samt omforandret i 1986, maskinhus opført 1981. Gården drives med en SPF-opformeringsbesætning på 90 søer, sogrisene sælges som avlspolte og galtgrisene som smågrise. Planteproduktionens salgsafgrøder er raps, ærter, hvede og byg. Der findes 2 traktorer, 1 mejetærsker, gylletank, korntørreri og halmfyr til opvarmning af klimastald. Der er ansat 1 fast medhjælper og desuden bruges der lidt maskinstation.

HUSBONDVEJ 70, 8850 BJERRINGBRO.

KARL ERIK VESTERGAARD, gårdejer, omtales under Bjerrevej 116.

K.E.V. overtog gården den 1.-3.-1983 fra sin farbror Niels Vestergaard, gården har været i slægtens eje siden 1750'erne.

Matr. nr. 6a. Ejendomsskyld 1.000.000. Grundskyld 265.000. Areal 19,4 ha.

Stuehuset er opført 1884 og maskinhus 1988. Gården drives udelukkende med planteproduktion og drives sammen med Bjerrevej 116, hvor ejeren bor.

HUSRÆKKEN 5, MAMMEN, 8850 BJERRINGBRO, tlf. 06-685041.

INGVARD ERIKSEN LEVRING, gårdejer, født den 29.-6.-1937, søn af Marie og Frederik Levring, Mammen, gift med Inger Krogsgaard, født den 1.-4.-1940, datter af Agnes og Anders Krogsgaard, Frøstrup. Parret har børnene: Ruth, født den 7.-9.-1961, Lis, født den 26.-1.-1965, Eva, født den 2.-2.-1967, Pia, født den 27.-8.-1968, Anders, født den 3.-8.-1971 og Ole, født den 7.-11.-1978.

I.E.L. har været på Tune Landbrugsskole, han er kirkesanger ved Mammen Kirke, desuden er han selskabsmusiker. Han overtog gården den 11.-6.-1960 fra sin far, Frederik Levring, nuværende ejer er 3. generation på gården, der har været i slægtens eje siden 1864, den nuværende ejers bedstefar, Laust Eriksen, byggede gården på det bare hede.

Matr. nr. 22c m.fl. Ejendomsskyld 1.100.000. Grundskyld 238.600. Areal 23 ha., heraf

tilkøbt 10 ha.

Stuehuset er opført 1940 og restaureret flere gange, kostald moderniseret flere gange, sidst i 1972, lade opført 1937, silo og garage 1945 og maskinhuse i 1964 og 1986. Gården drives med en svineproduktion på 24 årssøer, slagtesvinene opfedes. Planteproduktionens salgsafgrøde er raps. Der findes 3 traktorer, 1 mejetærsker, plansilo, portionstørreri og halmfyr.

HUSRÆKKEN 18, "GRANLY", MAMMEN, 8850 BJERRINGBRO, tlf. 06-685068.

HELGE NIELSEN, gårdejer, født den 1.-1.-1930, søn af Maren og Anders Smed Nielsen, Hjørdemål Klit, gift med Ella Elisabeth Lorentsen, født den 22.-11.-1935, datter af Julia og Frederik Lorentsen, Tulstruplund. Parret har børnene: Jette, født den 28.-6.-1959, Inger, født den 31.-1.-1964, Søren, født den 4.-9.-1967 og Rikke, født den 28.-4.-1974.

H.N. er ansat på Grundfoss. Han overtog gården den 1.-11.-1957 fra Karoline og Jens Brix.

Matr. nr. 7d m.fl. Areal 7,5 ha.

Stuehuset er opført 1939 og restaureret, kostald opført 1959, svinestald 1971, lade, garage og værksted 1983. Gården drives med en svineproduktion på 13 årssøer, grisene sælges som torvegrise. Planteproduktionens salgsafgrøde er raps. Der findes 2 traktorer, 1 mejetærsker, kornsilo med kold lufts tørring og halmfyr.



HUSRÆKKEN 21, MAMMEN, 8850 BJERRINGBRO, tlf. 06-685240.

BØRGE MØLLER LARSEN, landmand, født den 31.-7.-1926, søn af Emma og Søren Larsen, Ø. Brønderslev, gift med Lydia Jespersen, født den 13.-9.-1929, datter af Marie og Johan Jespersen, Vinding. Parret har børnene: Søren, født den 23.-1.-1962, Lilli, født den 28.-9.-1963 og Peter, født den 22.-2.-1966.

L.L. er lærer.

B.M.L. har været på Hammerum Landbrugsskole, han er uddannet lærer og overtog gården i juni 1975 fra Inga og Sloth Nielsen.

Matr. nr. 8b m.fl. Ejendomsskyld 1.050.000. Grundskyld 171.700. Areal 18,5 ha., heraf 2,5 ha. eng og 1 ha. plantage.

Stuehuset er opført omkring 1890, tilbygget og gennemrestaureret i 1975, kostald og svinestald er opført 1969, desuden er der en lade. Gården drives udelukkende med planteproduktion bestående af raps og korn. Der findes 2 traktorer og halmfyr.

HØJBJERG BYVEJ 12, "HØJBJERG-GÅRD", HØJBJERG, 8840 RØDKÆRSBRO, tlf. 06-658343.

GERHARD ØRGAARD og JØRGEN ØRGAARD, gårdejere.

G.Ø. er født den 23.-1.-1926, søn af Ane og Niels Ørgaard, Hvam, gift den 22.-7.-1950 med Kirstine Myrhøj Vestergaard, født den 21.-1.-1930, datter af Dorthea og Laust Vestergaard, Hogager. Parret har børnene: Jørgen, født den 25.-1.-1952, Inger, født den 9.-7.-





1953, Karen, født den 21.-10.-1955 og Kirsten, født den 7.-7.-1964.

G.Ø. overtog gården den 10.-12.-1955 fra Georg Vestergaard, siden har sønnen, Jørgen Ørgaard, overtaget en andel og gården drives nu som I/S.

Matr. nr. 8a. Ejendomsskyld 2.700.000. Grundskyld 876.600. Areal 76 ha., heraf tilkøbt ca. 35 ha., der er 4 ha. skov og 3,5 ha. eng. Desuden er der forpagtet 2 ha. Stuehuset er opført 1831 og gennemrestaureret flere gange, lade opført efter en brand i 1931 og ombygget til kostald i 1978, kostald opført 1920 og gennemrestaureret i 1978, svinestald opført 1975 og maskinhus 1982. Gården drives med en kvægproduktion på 20 årskøer af racen SDM, desuden produceres der ca. 130 fedetyre, der indkøbes kalve på ca. 200 kg. og sælges ved ca. 580 kg. Planteproduktionens salgsafgrøder er fremavlskorn, frø, ærter og raps. Der findes 3 traktorer, 1 mejetærsker, siloer, portionstørreri, gennemløbstørreri, plantørreri, 2 køresiloer til ensilage og halmfyr. Maskinstation bruges til udkørsel af staldgødning. Gården drives sammen med "Elsborggård", som ejes af Jørgen Ørgaard, desuden drives den sammen med Højbjerg Møllevej 53, som ejes af Gerhard Ørgaard.



Foto: Kastrup Luftfoto.

anlæg i 1980, desuden er der lade og maskinhus. Gården drives med en SPF-slagtesvinproduktion, der produceres ca. 3.500 slagtesvin årligt. Desuden er der lidt fedekvæg. Salgsafgrøderne er omtalt under Møllegårdsvej 19. Der findes 1 plansilo og computerstyret vådfodringsanlæg. "Østergård", "Møllegården" og "Marsvinslund" drives sammen.

HØJBJERG HUSE 15, HØJBJERG, 8840 RØDKÆRSBRO, tlf. 06-658296.

EJNAR JØRGENSEN, boelsmand, født den 27.-3.-1925, søn af Marie og Rasmus Jørgensen, Højbjerg, gift den 8.-10.-1949 med Bodil Jensen, født den 30.-1.-1927, datter af Anine og Niels Jensen, Brandstrup. Parret har børnene: Svend Erik, født den 3.-10.-1950, Kurt, født den 15.-11.-1952 og Finn Orla, født den 10.-5.-1958. B.J. døde den 17.-4.-1987.

E.J. har været på Asmildkloster Landbrugsskole, han har været deltidsansat som vejmand ved Bjerringbro Kommune og har været sognefoged. Han overtog gården den 1.-11.-1949 fra sin mor, Marie Jørgensen.

Matr. nr. 29a m.fl. Ejendomsskyld 550.000. Grundskyld 102.100. Areal 7,2 ha., desuden er der forpagtet 3 ha.

Stuehuset er opført før 1900 og gennemrestaureret flere gange, kostald og lade opført 1932, kostald ombygget til svinestald 1978, hestestald og vognport opført 1934



og ombygget til svinestald i 1968 og desuden er der værksted, hønsehus og garage fra 1943. Gården drives med en svineproduktion på 19 årssøer, grisene sælges som torvegrise. Planteproduktionens salgsafgrøde er raps. Der findes 1 traktor og kornsilo med kold lufts tørring. Maskinstation bruges til en del af markarbejdet.

HØJBJERG HUSE 34, "BØGHOLT", HØJBJERG, 8840 RØDKÆRSBRO, tlf. 06-658856. UFFE SØNDERGÅRD, gårdejer, født den 29.-3.-1953, søn af Anna og Poul Søndergård, Hadsten, gift med Lone Lassen, født den 6.-8.-1954, datter af Lis og Jens Lassen, Gjern. Parret har børnene: Line, født i 1979 og Morten, født i 1984.

L.S. er sygemedhjælper.

U.S. har været på Asmildkloster Landbrugsskole. Han overtog gården i 1975 fra Simon Mortensen.

Matr. nr. 18a m.fl. Ejendomsskyld 1.050.000. Areal 24,5 ha., heraf 2 ha. eng og skov, desuden er der forpagtet 6 ha.

Stuehuset er opført omkr. 1900 og restaureret flere gange, kostald ombygget i 1980, lade opført 1900 og desuden er der en svinestald. Gården drives med en kvægproduktion på 45 årskøer og 80 stk. opdræt, alle af racen Jersey. Planteproduktionens salgsafgrøder er ærter og korn. Der findes 1 traktor.



Foto: Kastrup Luftfoto.

Søren Kristian Pedersen, nuværende ejer er 4. generation på gården, der har været i slægtens eje siden 1840.

Matr. nr. 17a m.fl. Ejendomsskyld 900.000. Grundskyld 226.300. Areal 21,5 ha., heraf tilkøbt 10 ha., der er 5 ha. plantage og bakker.

Stuehuset er opført 1962, svinestald 1926, laden er restaureret i 1954, garage opført 1958 og kostald 1967. Gården drives som alsidigt landbrug med en kvægproduktion på 12 årskøer og 20 stk. opdræt, alle af racen SDM. Desuden er der en slagtesvineproduktion på 250 stk. årligt. Der findes 1 traktor, maskinstation bruges til en del af markarbejdet.

HØJBJERG MØLLEVEJ 12, "LYNG-BAKKEGAARD", TANGE, 8850 BJERRINGBRO, tlf. 06-658352.

ARENS FISKER, gårdejer, født den 20.-1.-1932, søn af Marie og Christian Fisker, Galten, gift den 23.-7.-1955 med Lis Christensen, født den 9.-6.-1932, datter af Marna og Jens Christensen, Langvang. Parret har børnene: Annette, født den 10.-5.-1956, og Birgitte, født den 5.-5.-1961.

A.S. har været på Lægård Landbrugsskole. Han overtog gården i september 1970 fra Anker Skov Mortensen.





Matr. nr. 6a. Ejendomsskyld 1.750.000. Grundskyld 545.700. Areal 56 ha., heraf tilkøbt 11 ha., der er 11 ha. skov og krat.

Stuehuset er opført 1880 og gennemrestaureret flere gange, stald opført 1910 og ombygget i 1972, maskinhus opført 1974. Gården drives som alsidigt landbrug med en slagtesvineproduktion på ca. 500 stk. årligt. Desuden produceres der ca. 40 fedetyre årligt. Planteproduktionens salgsafgrøder er ærter, raps og frøgræs. Der findes 2 traktorer, 1 mejetærsker, plantørringsanlæg og halmfyr.



HØJBJERG MØLLEVEJ 14, "DYB-DALGAARD", TANGE, 8850 BJERRINGBRO, tlf. 06-658392. NIELS PETER ØSTERGAARD, gårdejer, født den 20.-5.-1935, søn af Margrethe og Jens Østergaard, Palstrup, gift den 8.-6.-1963 med Solveig Levring, født den 28.-4.1943, datter af Elna og Aage Levring, Brandstrupvej. Parret har børnene: Jens Aage, født den 1.-5.-1964, Lone, født den 22.-8.1967 og Jørgen, født den 4.-7.1970.

S.Ø. er madudbringer for Bjerringbro Kommune samt vikar ved Højbjerg Kirke.

N.P.Ø. er formand for Menighedsrådet. Han overtog gården den 1.-6.-1963 fra Marie Pedersen.

Matr. nr. 5. Ejendomsskyld 1.100.000. Grundskyld 306.600. Areal 35 ha.

Stuehuset er opført 1900 og gennemrestaureret, kostald opført 1900 og tilbygget 1972, lade opført 1904 og maskinhuse 1964 og 1972. Gården drives med en kvægproduktion på 22 årskøer og 35 stk. opdræt, alle af blandet race. Planteproduktionens salgsafgrøder er roer og hvede. Der findes 3 traktorer og 1 køresilo til ensilage.

HØJBJERG MØLLEVEJ 17, "HES-DALGÅRD", HØJBJERG, 8840 RØDKÆRSBRO, tlf. 06-658799. JENS PEDER MØLLER, gårdejer, født den 17.-6.-1947, søn af Gudrun og Jens Olaf Jensen, Højbjerg, gift den 15.-2.-1975 med Herdis Vestergaard, født den 15.-12.-1950, datter af Agnes og Kristian Vestergaard, Rødkærsgade. Parret har børnene: Peter, født den 1.-7.-1977 og Erik, født den 13.-12.-1978.



H.M. er sparekasseassistent.

J.P.M. har været på Vejlbj Landbrugsskole. Han overtog gården den 1.-3.-1973 fra Kresten Bay.

Matr. nr. 16a. Ejendomsskyld 1.800.000. Grundskyld 441.800. Areal 44,6 ha., heraf 8 ha. skov.

Stuehuset er opført 1884 og gennemrestaureret, hestestald og svinestald er opført 1904 og ombygget flere gange, sidst til kalve i 1981, lade opført 1904, maskinhus med lade 1975 og tilbygget i 1978 samt kostald opført 1976. Gården drives med en kvægproduktion på 25 årskøer og 35 stk. opdræt, alle af racen SDM, tyrekalvene sælges som små. Planteproduktionens salgsafgrøde er korn. Der findes 2 traktorer, 1 gylletank, plantørringsanlæg og køresilo til ensilage. Maskinstation bruges til høst.



HØJBJERG MØLLEVEJ 21, "MØL-  
LEVANG", HØJBJERG, 8840 RØD-  
KÆRSBRO, tlf. 06-658331.

JENS OLAF JENSEN, gårdejer,  
født den 9.-2.-1928, søn af Maren  
og Mads Jensen "Levring", Vin-  
kel, gift den 7.-1.-1959 med Ka-  
ren Gudrund Pedersen, født den  
8.-8.1918, datter af Katrine og  
Nikolai Pedersen, Virklund. Par-  
ret har børnene: Jens Peter, født  
den 17.-6.-1947, Inger, født den  
14.7.-1955 og Asta Laila, født  
den 20.-5.-1959.

J.O.J. har været på Asmildkloster Landbrugsskole. Han overtog gården i 1957 fra Kristian N. Møller.

Matr. nr. 15a m.fl. Ejendomsskyld 1.850.000. Grundskyld 512.200. Areal 47,1 ha., heraf 2,5 ha. skov. Desuden er der en aftægtsboglignende til gården med en ejendomsskyld på 590.000 og grundskyld 95.400. Areal 1,3 ha.

Stuehuset som er opført i 1882 er i bindingsværk, hestestald og kostald opført 1882, de er ombygget i 1912 og gennemrestaureret i 1960, lade opført 1960 og ombygget til svinestald i 1961, maskinhus opført 1966 og tilbygget 1978, spaltstald opført 1973 og foderhus i 1985. Gården drives som alsidigt landbrug med en kvægproduktion på 47 årskøer og 90 stk. opdræt samt fedetyre, af racerne RDM og Jersey. Der produceres ca. 300 SPF-slagtesvin årligt, desuden er der 4 heste, krydsninger af Hanoraner og Oldenborger. Der findes 4 traktorer, 1 mejetærsker, markvandingsanlæg, kornsilo med portionstørreri og foderblandeanlæg. På gården er der ansat 2 faste medhjælpere.

HØJBJERG MØLLEVEJ 56, HØJBJERG, 8840 RØDKÆRSBRO, tlf. 06-659104.  
EGON HARRITS SØRENSEN, gårdejer, omtales under Palstrupvej 15, Højbjerg.

E.H.S. overtog gården den 1.-11.-1984 fra Dagmar Pedersen.

matr. nr. 1f m.fl. Ejendomsskyld 290.000. Areal 3 ha.

Stuehuset er opført 1936, stalden er ombygget til garage. Gården drives udelukkende med planteproduktion sammen med "Højvang", Palstrupvej 15, Højbjerg.

HØJMARKEN 12, "HOVMARKS-  
GAARD", TINDBÆK, 8900 RAN-  
DES, tlf. 06-451416.

JØRGEN LANNG JENSEN, født  
den 24.-9.-1939, søn af Kirsten  
og Jens Peder Jensen, Tindbæk,  
gift med Ingrid Berggren Nielsen,  
født den 2.-9.-1941, datter af  
Kirsten og Svend Nielsen, Bjer-  
ringbro. Parret har børnene: Jens  
Peder, født den 1.-7.-1962 og  
Steen, født den 11.-7.-1967.

J.L.J. overtog gården den 1.-5.-

1961 fra sine forældre, Kirsten og Jens Peder Jensen, Tindbæk, som overtog gården i 1923.

Matr. nr. 1L m.fl. Ejendomsskyld 1.250.000. Grundskyld 361.400. Areal 36,1 ha., heraf tilkøbt 24 ha. af flere gange, der er 1 ha. skov.

Stuehuset er opført 1931, kostald moderniseret flere gange, sidst i 1973, desuden er der maskinhus og lade er ombygget i 1968 til kreaturer og kornsilo. Gården drives med en kvægproduktion på 38 årskøer og 70 stk. opdræt samt fedetyre, alle af racen SDM. Der findes 2 traktorer, 1 mejetærsker, gyllefortank og kornsilo med kold lufts tørring. Der er en dreng som medhjælp efter skoletid.





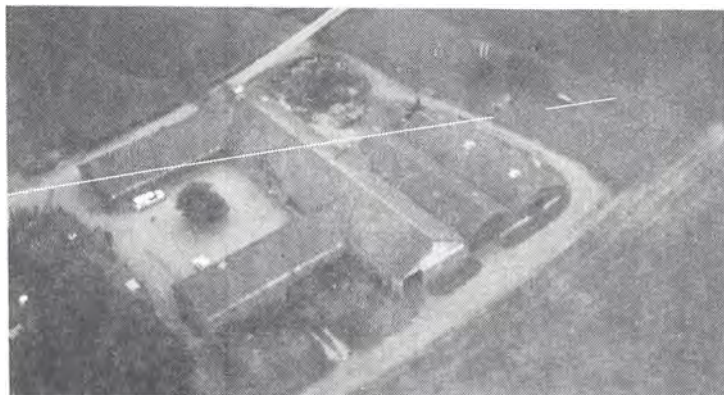

HØJMARKEN 14, "LANGAGERGAARD", TINDBÆK, 8900 RANDERS, tlf. 06-451083.

FLEMMING TIND, gårdejer, født den 3.-9.-1951, søn af Lis og Vagn Tind, Tindbæk, gift med Bente Jespersen, født den 14.-5.-1954, datter af Thora og Jens Conrad Jespersen, Årup. Parret har børnene: Tina, født den 14.-12.-1981 og Sofie, født den 13.-1.-1987.

B.T. er sygeplejerske.

F.T. har været på Asmildkloster Landbrugsskole. Han overtog første halvdel af gården i 1977 og anden halvdel den 1.-11.-1987 fra sine forældre, Lis og Vagn Tind. Matr. nr. 11. Ejendomsskyld 3.000.000. Areal 73 ha., heraf tilkøbt 20 ha., der er 9 ha. skov og 9 ha. eng. Desuden er der forpagtet 16 ha.

Stuehuset er opført 1871 og gennemrestaureret flere gange, udhusene nedbrændte i 1941 og blev genopført med kostald, svinestald, lade og hestestald, desuden blev der i 1974 bygget ungdyrstald og maskinhus. Gården drives som alsidigt landbrug med en kvægproduktion på 50 årskøer og 80 stk. opdræt, alle af racen SDM. Svineproduktionen er på 20 årssøer, slagtesvinene opfedes. Planteproduktionens salgsafgrøder er ærter, raps og korn. Der findes 3 traktorer, 1 mejetærsker og plansilo med tørreri. På gården er ansat 1 fodermester.

HØJMARKEN 16, "TINDBÆK SKOVGAARD", TINDBÆK, 8900 RANDERS, tlf. 06-451244.

MARTIN MARIUSSEN, gårdejer, født den 22.-5.-1937, søn af Maren og Jens Mariussen, Langelund, gift med Jytte Pedersen, født den 1.-3.-1938, datter af Anna Larsen, Emb. Parret har børnene: John, født den 17.-1.-1959, Jens Jørgen, født den 28.-12.-1961, Per, født den 16.-2.-1964 og Lars, født den 17.-12.-1966.



M.M. overtog gården den 15.-12.-1971 fra Anders Fondager.

Matr. nr. 12a m.fl. Ejendomsskyld 2.200.000. Grundskyld 468.000. Areal 42,5 ha., heraf 6 ha. skov og 2 ha. eng. Desuden er der forpagtet 7,5 ha.

Stuehuset er opført 1863 og gennemrestaureret flere gange, svinestald og garage opført 1900, kostald med lade 1961 og svinestald ombygget i 1985, maskinhus opført 1968 ombygget til kornlager 1983, spaltestald opført 1979 og ombygget til grise i 1985 og i 1984 er der bygget nyt maskinhus. Gården drives med en svineproduktion på 50 årssøer, slagtesvinene opfedes på gården, desuden er der 5 ammekøer. Planteproduktionens salgsafgrøder er raps og ærter. Der findes 2 traktorer, 1 mejetærsker, gyllekældre og plansilo med tørreri. Gården drives uden fremmed arbejdskraft.

HØJMARKEN 24, "HØJMARK", TINDBÆK, 8900 RANDERS, tlf. 06-451081.

AAGE KOCH-JENSEN, gårdejer, født den 21.-9.-1938, søn af Gudrun og Erhard Jensen, Vissing, gift med Inger Mogensen, født den 19.-7.-1944, datter af Esther og Knud Mogensen, Jægerspris. Parret har børnene: Helle, født den 16.-5.-1967, Lars, født den 5.-5.-1970, Lone, født den 16.-8.-1973 og Mette, født den 1.-9.-1977. AA.K.J. har været på Ladelund Landbrugsskole, han er formand for landboforeningen i Hammershøj og medlem af Bjerringbro Byråd, valgt af Venstre. Han overtog gården



den 24.-2.-1964 fra Svend Kristensen.

Matr. nr. 10a m.fl. Ejendomsskyld 2.800.000. Grundskyld 642.700. Areal 103 ha., heraf tilkøbt 69,9 ha. af flere gange, der er 18 ha. eng og bakker.

Stuehuset er opført 1864 og gennemrestauréret, udhusene er opført efter en brand i 1926 med kostald, lade og svinestald, kostald opført i 1976, i 1980 blev samtlige udhuse restaureret og

ændret til svineproduktion, og maskinhuset er opført i 1975. Desuden er der fodermesterbolig på Tindbækvej 57. Gården drives med en svineproduktion på 120 årssøer. Planteproduktionens salgsafgrøder er ærter, raps og vintersæd. Der findes 4 traktorer, 1 mejetærsker, gylletank og plansilo med plantørreri. På gården er ansat 1 fast medhjælper.

ILSØVEJ 29, "ILSØ VESTERGAARD", ILSØ, 8850 BJERRINGBRO, tlf. 06-686016. KNUD ERIK BACH, gårdejer, født den 4.-4.-1932, søn af Ingrid og Søren Bach, Ilsø, gift med Karen Sloth, født den 11.-10.-1940, datter af Petrea og Kristian Sloth, Troelstrup. Parret har børnene: Kristian, født den 12.-6.-1964, Ingrid, født den 24.-9.-1966 og Birthe, født den 6.-4.-1972.

K.E.B. har været på Malling Landbrugsskole. Han overtog gården den 1.-8.-1963 fra sin far, Søren Bach. Nuværende ejer er 11. generation på gården, der har været i slægtens eje siden omkring 1740.

Matr. nr. 2a m.fl. Ejendomsskyld 2.800.000. Grundskyld 591.400. Areal 50 ha., desuden er der halvpant i 18 ha. fredskov i "Enemærkeskoven" og der er 5 ha. eng. Stuehuset er opført 1975, gården nedbrændte i 1947 og blev genopført med kostald, som er ombygget til svinestald i 1979, lade ombygget til plansilo og mølleri i 1972, aftægtshus opført i 1963, spaltstald 1972, maskinhus 1978 og hestestald ombygget til grise i 1979. Gården drives med en svineproduktion på 100 SPF-årssøer, grisene sælges som torvegrise. Planteproduktionens salgsafgrøder er ærter og raps. Der findes 2 traktorer, 1 mejetærsker, gylletank, plansilo med tørreri, automatisk fodring og foderblandeanlæg og genvindingsanlæg for opvarmning af stuehuset.

ILSØVEJ 39, ILSØ, 8850 BJERRINGBRO, tlf. 06-686041.

BØRGE KRAMER KRISTENSEN, husmand, født den 13.-6.-1926, søn af Annenea og Mågnus Kristensen, Ingstrup, gift med Ulla Møller Jensen, født den 14.-1.-1938, datter af Johanne Marie Elisabeth og Andreas Jensen, Lem. Parret har børnene: Henning, født den 28.-9.-1960 og Annette, født den 8.-9.-1962.

U.M.K. har været på St. Restrup Husmandsskole.

B.K.K. har været på St. Restrup Husmandsskole, har været kontrolassistent i en årrække samt i husmandsforeningens bestyrelse, heraf en del som formand. Han overtog gården den 15.-8.-1958 fra Anton Hansen.

Matr. nr. 31s m.fl. Ejendomsskyld 600.000. Areal 12 ha., heraf tilkøbt 6 ha., der er 4 ha. eng. Desuden er der forpagtet 3 ha.





Stuehuset er opført 1923 og gennemrestaureret, kostald og lade opført 1923, maskinhus 1976, desuden er der hønsehus som er ombygget til garage. Gården drives med en kvægproduktion på 20 årskøer og 30 stk. opdræt samt fedetyre, alle af racen Jersey. Der findes 2 traktorer og maskinstation bruges til en del af markarbejdet.



den den 1.-4.-1945 fra Kresten Iversen.

Matr. nr. 29a. Areal 17,5 ha., heraf 1 ha. eng.

Stuehuset er opført 1876, maskinhus 1950, lade 1956 og kostald 1958. Jorden er bortforpagtet.

JYNDBJERGVEJ 10, JYNDBJERG, 8850 BJERRINGBRO, tlf. 06-685205.

MARTIN KROGSGAARD, forh. mejeribestyrer og hobby landmand, født den 29.-1.-1916, søn af Inger og Poul Krogsgaard, Frøstrup, gift den 4.-6.-1942 med Kirstine Laier Kristiansen, født den 20.-7.-1921, datter af Ane og Ferdinand Kristiansen, Thisted. Parret har børnene: Kirsten, født den 11.-5.-1944, tvillingerne Inger og Margrethe, født den 4.-4.-1946 og Poul, født den 30.-8.-1950.

M.K. har været mejeribestyrer på Mammen Mejeri og har i 3 perioder været medlem af Bjerringbro Byråd. Han overtog gården i juni 1962 fra Niels Godtfred Christensen. Matr. nr. 7b. Ejendomsskyld 770.000. Grundskyld 56.300. Areal 10,3 ha., heraf 5 ha. skov.

Stuehuset er opført 1967 og tilbygget i 1979, udhusene opført 1950. Gården drives med en harebesætning på 30 dyr samt juletræskulturer. Planteproduktionens salgsafgrøde er juletræer. Der findes 1 trakor.



Foto: Kastrup Luftfoto.

JYNDBJERGVEJ 7, "DYBDALS-GAARD", MAMMEN, 8850 BJERRINGBRO, tlf. 06685046.

HAUGE BACH, gårdejer, født den 19.-10.-1919, søn af Martine og Kresten Bach, Mammen, gift den 3.-4.-1945 med Karen Villadsen, født den 1.-5.-1917, datter af Marie og Villads Villadsen, Stockholm. Parret har sønnen Henning, født den 13.-4.-1947.

H.B. har været på Hammerum Landbrugsskole. Han overtog går-

JYNDBJERGVEJ 15, "SERUPHUS", BJERRINGHEDE, 8850 BJERRINGBRO, tlf. 06-685013.

SIGURD KNUDSEN, landmand, født den 1.-11.-1938, søn af Ida og Niels Knudsen, Mammen, gift den 12.-11.-1966 med Tove Mygind, født den 15.-2.-1946, datter af Ane Katrine og Aage Christiaan Mygind, Nørskovlund.

T.K. er rengøringsassistent.

S.K. overtog gården den 11.-5.-1960 fra Kristian Smith.

Matr. nr. 13g. Areal 6,7 ha.

Bygningerne består af stuehus, kostald, svinestald og lade. Gården drives med en kødkvægsbesætning på 4 ammekøer, 2 løbekvier og 4 kalve, besætningen er af blandet race. Planteproduktionens salgsafgrøde er korn. Der findes 1 traktor.

JYNDBJERGVEJ 18, "NY SERUPGAARD", BJERRING, 8850 BJERRINGBRO, tlf. 06-685202.

HENRIK MØLLER ANDERSEN, gårdejer, født den 19.-11.-1966, søn af Kirstine og Martin Møller Andersen, Bjerringbro, gift den 24.-9.-1988 med Jytte Kvolbæk, født den 18.-1.-1969, datter af Britta og Viggo Pedersen, Hjorthede.

J.A. er ansat på Grundfoss.

H.M.A. har været på Asmildkloster Landbrugsskole og arbejder nu på Grundfoss. Han overtog gården den 1.-10.-1988 fra sin far, Martin Møller Andersen.

Matr. nr. 1g. Ejendomsskyld 1.100.000. Grundskyld 270.000. Areal 27,5 ha., heraf 1 ha. skov og 9 ha. eng.

Stuehuset er opført omkring 1935, svinestald 1935, lade 1935 og ombygget til grise 1987 samt maskinhus opført 1968. Gården drives med en svineproduktion på 40 års-søer, slagtesvinene opfedes på gården. Planteproduktionens salgsafgrøder er ærter, raps og korn. Der findes 1 traktor og kombineret halm- og kulfyr. Maskinstation bruges en del.



KIRKEVEJ 1, GULLEV, 8850 BJERRINGBRO, tlf. 06-681829.

ANDERS SLOTH SØRENSEN, gårdejer, født den 24.-9.-1924, søn af Maren og Søren Jensen Sørensen, Gullev, gift den 20.-9.-1952 med Grethe Stampe, født den 19.-4.-1930, datter af Karen og Niels Stampe, Gullev. Parret har børnene: Karen, født den 26.-4.-1956 og Søren, født den 21.-5.-1959.

A.S.S. har været på Dalum Landbrugsskole, han har været i plan-

teavlsudvalget ved Bjerringbro Landbrugsforening samt i slagteriets bestyrelsen i 16 år, og de sidste år i repræsentantskabet. Han overtog gården den 1.-11.-1952 fra sin mor, Maren Jensen Sørensen, nuværende ejer er 4. generation på gården, der har været i slægtens eje siden den 18.-4.-1936.

Matr. nr. 4a m.fl. Ejendomsskyld 1.600.000. Areal 64 ha., heraf tilkøbt 29 ha., der er 5 ha. skov.

Stuehuset er opført 1903, kostald, lade og hestestald er ligeledes opført 1903, maskinhus 1950, lade 1972 og halvtag i 1976. Gården drives som alsidigt landbrug med en kvægbesætning på 48 årskøer og 90 stk. opdræt, alle af racen SDM. Svineproduktionen er på 15 årssøer, slagtesvinene opfedes på gården, desuden er der 7 jyske heste. Der findes 4 traktorer, 2 mejetærskere, kornsiloer og plansilo med portionstørreri, køresilo til ensilage og desuden er der et halmfyr. Der er ansat 1 fast medhjælper på gården, som drives sammen med "Gullev Østergård", Gullev Byvej 52, Gullev, som også ejes af A.S.S.

KJELLERUPVEJ 54, ELSBORG, 8840 RØDKÆRSBRO, tlf. 06-658283.

ERIK MIKKELSEN, landmand, født den 10.-11.-1927, søn af Jenny og Anders Mikkelsen, Hinge, gift den 30.-11.-1957 med Grethe Sørensen, født den 24.-8.-1934, datter af Marta og Sigfred Sørensen, Hinge Mark. Parret har børnene: Gert, født den 21.-8.-1962 og Finn, født den 10.-4.-1967.



Erik Mikkelsen har været medlem af Bjerringbro Byråd i 4 år, valgt af Venstre og har været kirkeværgeme ved Elsborg Kirke. Han overtog gården den 2.-11.-1957 fra Jens Kristoffersen.

Matr. nr. 20c m.fl. Ejendomsskyld 1.300.000. Grundskyld 140.000. Areal 13,8 ha., heraf tilkøbt 7 ha. Desuden er der forpagtet 9,3 ha. Stuehuset er opført 1900 og gennemrestaureret i 1973, kostald opført 1965 og tilbygget 1975,



maskinhus og foderhal opført 1983. Gården drives med en svineproduktion på 30 års-søer, slagtesvinene opfedes på gården og desuden er der 2 heste af racen Oldenborg. Planteproduktionens salgsafgrøde er raps. Der findes 2 traktorer, 1 mejetærsker, markvandingsanlæg samt 2 køresiloer til ensilage.

KORREBORGVEJ 8, "RINGKJÆRGAARD", MAMMEN, 8850 BJERRINGBRO, tlf. 06-685268.

PER JOHANNES HERMANSEN, landmand, født den 30.-3.-1954, søn af Grethe og Jes Hermansen, Mammen, gift med Jytte Melvej Nielsen, født den 15.-9.-1957, datter af Kirsten og Agner Nielsen, Hjeremind. Parret har børnene: Anja, født den 11.-4.-1978, Sanne, født den 9.-11.-1980 og Maja, født den 29.-7.-1985.

J.M.H. er plejer på Viborg Øst.

P.J.H. er ansat på Grundfoss. Han overtog gården den 1.-1.-1984 fra sin far, Jes Hermansen, Mammen, nuværende ejer er 5. generation på gården.

Matr. nr. 35a m.fl. Ejendomsskyld 750.000. Grundskyld 116.600. Areal 9,3 ha., heraf 1 ha. eng.

Stuehuset er opført omkring 1900 og restaureret flere gange, værksted og maskinhus opført 1872 og svinestald 1960. Besætningen er på 3 rideheste. Planteproduktionens salgsafgrøder er raps, byg og hvede. Der findes 2 traktorer, 1 mejetærsker og halmfyr.



Foto: Kastrup Luftfoto.

KORREBORGVEJ 11, "FLIGKÆRGAARD", MAMMEN, 8850 BJERRINGBRO, tlf. 06685038.

JØRGEN MIKKELSEN, gårdejer, født den 13.-2.-1945, søn af Else og Kristian Mikkelsen, Mammen, gift med Lisy Rask Fyllgraf, født den 15.-2.-1948, datter af Agnes og Svend Fyllgraf, Møldrups. Parret har børnene: Dorthe, født den 17.-12.-1974, Kirsten, født den 15.-2.-1977 og Kristian, født den 19.-9.-1986.

J.M. overtog gården den 1.-10.-1972 fra sin far, Kristian Mikkelsen, Mammen.

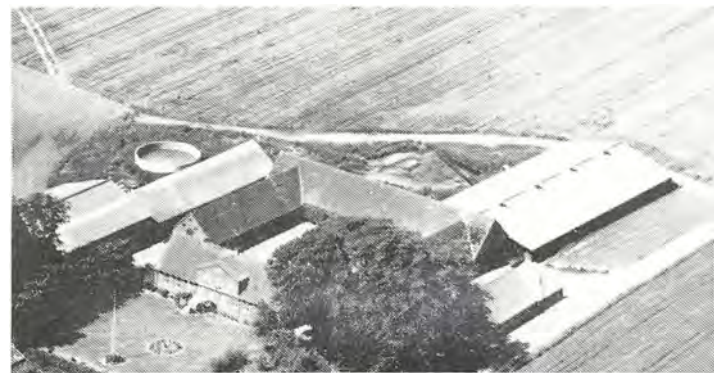
Matr. nr. 20a m.fl. Ejendomsskyld 2.600.000. Grundskyld 394.500. Areal 42,5 ha.,

heraf 2 ha. skov og 3 ha. eng.

Stuehuset er opført 1895 og restaureret flere gange, kostald opført 1895 og ombygget 1932 og 1974, lade opført 1896, hestestald 1895 og ombygget til garage og værksted i 1956, svinestalde opført 1957 og 1976 samt maskinhus 1983. Gården drives med en SPF rød opformeringsbesætning med 100 årssøer, desuden er der 10 gæs og 11 moskusænder. Planteproduktionens salgsafgrøde er raps. Der findes 4 traktorer, 2 mejetærskere, gylletank, plansilo og gennemløbstørreri samt male-blandeanlæg og fuldautomatisk fodring ved slagtesvinene.



KORREBORGVEJ 29, KORREBORG, 8800 VIBORG, tlf. 06-685116.

JENS FISKER, gårdejer, født den 1.-4.-1924, søn af Marie og Martin Fisker, Thise, gift med Petra Holmgaard Christensen, født den 1.-9.-1935, datter af Kirstine og Jens Christensen, Grønning. Parret har børnene: Martin, født den 8.-12.-1957 og Dorte, født den 28.-1.-1961.

J.F. har været på Malling Land-

brugsskole. Han overtog gården den 15.-2.-1962 fra Ejnar Nielsen.

Matr. nr. 1b m.fl. Ejendomsskyld 1.550.000. Grundskyld 272.900. Areal 29,9 ha., heraf tilkøbt 9,9 ha., der er 1,5 ha. eng og 1 ha. skov.

Stuehuset er opført 1910 og restaureret flere gange, kostald opført 1900 og ombygget til svinestald i 1970, foderlade og slagtesvinestald opført 1967 og tilbygget 1982, farestald opført 1970, hestestald 1910 og ombygget til goldsostald 1962 og maskinhus opført 1985. Gården drives med en svineproduktion på 50 årssøer, slagtesvinene opfedes på gården. Planteproduktionens salgsafgrøder er ærter og raps. Der findes 2 traktorer, 1 mejetærsker og plansilo med tørreri.

KORREBORGVEJ 31, KORREBORG, 8800 VIBORG, tlf. 06-685146.

RASMUS MØLLER, gårdejer, født den 1.-7.-1943, søn af Katrine og Ejnar Møller, Mammen, gift den 16.-10.-1976 med Agnete Langkjær, født den 9.-8.-1948, datter af Annelise og Georg Langkjær, Thisted. Parret har børnene: Jakob, født den 4.-8.-1977, Lars, født den 9.-3.-1979 og Torsten, født den 1.-8.-1981.

R.M. overtog gården 31.-12.-1978 fra Peter Møller.

A.M. er sygeplejerske på plejehjemmet "Skovvænget" i Bjerringbro.

Matr. nr. 55m. m.fl. Ejendomsskyld 900.000. Grundskyld 206.000. Areal 28 ha., heraf 1 ha. eng og 5 ha. skov.

Stuehuset er opført 1901, oprindelige avlsbygninger er opført ca. 1790, lade, stald og garage 1901. Gården drives udelukkende med planteproduktion bestående af byg og raps. Der findes 2 traktorer.

KORREBORGVEJ 40, KORREBORG, 8800 VIBORG, tlf. 06-685054.

HARRY LEVRING, gårdejer, født den 5.-1.-1917, søn af Marry og Frederik Levring, Mammen, gift med Bodil Korreborg Andersen, født den 2.-6.-1917, datter af Kristine og Kresten Korreborg Andersen, Korreborg. Parret





har børnene: Poul Anker, født den 22.-9.-1940, Erling, født den 13.-2.-1942, Dorete, født den 31.-1.-1945, Kirsten, født den 28.-7.-1946, Else, født den 11.-3.-1948, Birthe, født den 25.-2.-1954 og Oda, født den 27.-11.-1956.

H.L. har været på Ladelund Landbrugsskole. Han overtog gården den 1.-5.-1939 fra sin svigermor, Kirstine Korreborg Andersen, gården har været i slægtens eje siden 1660.

Matr. nr. 2a m.fl. Areal 38,6 ha., heraf tilkøbt ca. 11 ha., der er 7 ha. skov. Stuehuset er opført 1856 og gennemrestaureret og tilbygget flere gange, kostald opført 1904 i kampesten og ombygget til svinestald i 1980, svinestald opført 1904, lade 1939 og hønse- og maskinhus 1949. Gården drives med en svineproduktion på ca. 750 slagtesvin årligt, desuden er der 80 årshøns. Planteproduktionens salgsafgrøder er raps og ærter. Der findes 2 traktorer, 1 mejetærsker, gastætsilo, køresilo til ensilage samt et halmfyr. Der bruges en del maskinstation.



LANGELINIE 9, "HØJGAARD", SAHL, 8850 BJERRINGBRO, tlf. 06-681604.

CHRISTIAN LETH IVERSEN, gårdejer, født den 4.-1.-1926, søn af Marie og Søren Iversen, Sahl, gift den 30.-9.-1962 med Inger Kirsten Hvid Kristiansen, født den 25.-11.1933, datter af Jakobine og Niels Kristiansen, Vellev. Parret har børnene: Hanne, født den 30.-11.1959, Erik, født den 28.-9.-1963 og Birthe, født den 3.-5.-1971.

I.K.I. er kontoruddannet.

C.L.I. har været kasserer i Sahl Gullev Kommune samt i ligningskommissionen i Bjerringbro Kommune. Han overtog gården den 1.-3.-1957 fra Viggo Pedersen.

Matr. nr. 19c m.fl. Ejendomsskyld 1.300.000. Grundskyld 172.700. Areal 25 ha., heraf tilkøbt 8 ha. med en ejendomsskyld på 520.000 og grundskyld 86.300, desuden er der tilkøbt 1 ha. eng i 1988 og der er forpagtet 4 ha.

Stuehuset er opført omkring 1970, kostald udvidet 1966, spaltstald 1980, maskinhus 1983 og mellembbygning 1984. Gården drives som alsidigt landbrug med en kvægproduktion på 31 årskøer og 60 stk. opdræt, alle af racen SDM. Svineproduktionen er på 6 årssøer, slagtesvinene opfedes på gården. Der findes 2 traktorer, 1 mejetærsker, gylletank, markvandingsanlæg, kornsilo, køresilo til ensilage og kombinationsfyr. Maskinstation bruges til høst.

LILLE MØLLEVEJ 8, "LILLE MØLLE", VINDUM, 8850 BJERRINGBRO, tlf. 06-682102.

CARL OLUF BAK, gård-ejer, født den 5.-9.-1943, søn af Inger og Villiam Bak, Vindum, gift den 22.-9.-1967 med Ingrid Vestergaard, født den 2.-8.-1944, datter af Ester og Martin Vestergaard, Vindum.

I.B. er kontorassistent ved landboforeningen.

C.O.B. har været på Asmildkloster Landbrugsskole. Han overtog gården den 1.-7.1971 fra sin mor, Inger Bak, gården blev købt af faderen i 1931 for 34.000 kr.



Matr. nr. 20a m.fl. Ejendomsskyld 2.100.000. Areal 31 ha., heraf tilkøbt 6 ha., der er 2 ha. skov.

Stuehuset er opført 1935, kostald, lade og garage 1932, ensilagehus 1974, svinestald 1979 og foderlade m.m. 1985-1988. Gården drives som alsidigt landbrug med en kvægproduktion på 45 årskøer og 80 stk. opdræt, alle af racen RDM. Svineproduktionen er på ca. 1.800 slagtesvin årligt. Der findes 2 traktorer, markvandingsanlæg, køresilo til ensilage, halmfyr, nødstrømsanlæg og helautomatisk fodring i svinestalden. Der er ansat 1 fodermester.



LØVSKAL LANDEVEJ 58, "ØSTERKROG", KROG, 8850 BJERRINGBRO, tlf. 06-686049.

JENS CHRISTIAN LETH, gårdejer, født den 14.-9.-1958, søn af Eva og Christian Leth, Ølsted, gift med Lone Pedersen, født den 10.-5.-1962, datter af Grethe og Ejvind Pedersen, Kasted. Parret har datteren Kristina, født den 10.-5.-1985.

L.L. er uddannet butiksassistent og arbejder nu som ufaglært sygehjælper.

J.C.L. har været på Malling Landbrugsskole, han er uddannet stationsbetjent ved DSB, er i bestyrelsen for kvægavlforeningen Jyden samt i bestyrelsen for jerseyforeningen i Viborg-Bjerringbro. Han overtog gården den 10.-8.-1982 fra Leif Arp Hansen.

Matr. nr. 40b m.fl. Ejendomsskyld 1.600.000. Areal 29,6 ha., heraf 2 ha. eng, 2 ha. skov og 1 ha. vedvarende græs. Desuden er der forpagtet 30 ha.

Stuehuset er opført 1955 og moderniseret senere, løsdriftstald til 80 køer, ungdyrstald og foderlade opført 1976 og ungdyrstald i gamle bygninger er restaureret i 1976. Gården drives med en kvægproduktion på 72 årskøer og 80 stk. opdræt, tyrekalvene sælges som små. Der findes 3 traktorer, markvandingsanlæg og computerstyret kraftfoderanlæg. På gården er ansat 1 medhjælper.

LØVSKAL LANDEVEJ 50, LØVSKAL, 8850 BJERRINGBRO, tlf. 06-686114.

AKSEL HANSEN, gårdejer, født den 21.-5.-1926, søn af Anne Marie Jensen, Bjerring, gift med Gerda Nielsen, født den 29.-7.-1929, datter af Marie og Jens Christian Nielsen, Thisted. Parret har børnene: Inger Lise, født den 6.-7.-1951, Susanne, født den 8.-6.-1955 og Anne Marie, født den 23.-7.-1960.

G.H. er specialarbejder på Grundfoss.

A.H. overtog gården den 18.-3.-1959 fra Laust Mikkelsen, Bjerringbro.

Matr. nr. 3g m.fl. Ejendomsskyld 960.000. Areal 28 ha., heraf tilkøbt 15 ha., der er 6 ha. eng. Desuden er der forpagtet 4 ha.

Stuehuset er opført 1931 og gennemrestaureret 1975, kostald og lade opført 1931, lade ombygget til kreaturer i 1968 og ungdyrstald opført 1960. Gården drives som alsidigt landbrug med en kvægproduktion på 18 årskøer og 30 stk. opdræt, alle af racen SDM. Svineproduktionen er på ca. 150 slagtesvin årligt. Der findes 2 traktorer, 1 mejetærsker og plansilo med tørreri.

LØVSKAL LANDEVEJ 74, KROG, 8850 BJERRINGBRO, tlf. 06-686231.

SVEND AAGE EVERTSEN, gårdejer, født den 1.-8.-1939, søn af Katrine og Aksel Evertsen, Hammershøj, gift med Margit Sørensen, født den 27.-7.-1939, datter af Kirstine og Carl Sørensen, Lee. Parret har børnene: Preben, født den 23.-4.-1964 og Espen, født den 1.-11.-1968.

M.E. er ansat på System B8 i Bjerringbro.





Svend Aage Evertsen overtog gården den 1.-11.-1962 fra Hans Nygaard.

Matr. nr. 11f m.fl. Areal 11 ha., heraf tilkøbt 1,5 ha. og desuden er der forpagtet 11 ha.

Stuehuset er opført 1933 og gennemrestaureret flere gange, garage, stald og lade er ombygget til kostald af flere gange, sidst i 1986, tørvehus og vognport er ombygget til garage, fyrrum og værksted i 1981, roehus opført 1965, maskinhus og kornsiloer 1965

samt hønsehus omdannet til løsdriftstald i 1988. Gården drives med en kvægproduktion på 40 årskøer og 40 stk. opdræt, alle af racen SDM. Der findes 3 traktorer og kornsiloer. Maskinstation bruges til en del af markarbejdet.

LØVSKAL LANDEVEJ 78, "PETERSMINDE", 8850 BJERRINGBRO, tlf. 06-685169.

POUL ERIK NIELSEN, gårdejer, omtales under Løvskal Landevej 88.

P.E.N. overtog gården den 18.-2.-1978 fra Signe og Ejvind Johansen.

Matr. nr. 11d m.fl. Ejendomsskyld 1.000.000. Grundskyld 206.200. Areal 22 ha., heraf 5 ha. eng.

Stuehuset er opført 1914, lade ligeledes 1914, hestestald og garage 1949 og kostald 1965. Gården drives sammen med Oven Skovgård, som også ejes af P.E.N.



LØVSKAL LANDEVEJ 80, "VESTERKROG", KROGSTEDERNE, 8850 BJERRINGBRO. JOHANNES ABELSKOV, læge, født den 10.-12.-1920, søn af Karla og Aksel Abelskov, Odense, gift med Kirsten Dahl, født den 8.-5.-1943, datter af Lilli og Frederik Dahl, Viborg.

Begge ægtefæller er læge, K.A. er ansat i Viborg.

J.A. overtog gården i maj 1971 fra Kresten Lassen.

Matr. nr. 25a m.fl. Areal 39 ha., heraf 6 ha. skov, 3 ha. eng og 1,5 ha. hede.

Stuehuset er opført 1918 og gennemrestaureret, kostald opført før 1900, svinestald 1835 og lade omkring 1918. Jorden er bortforpagtet.

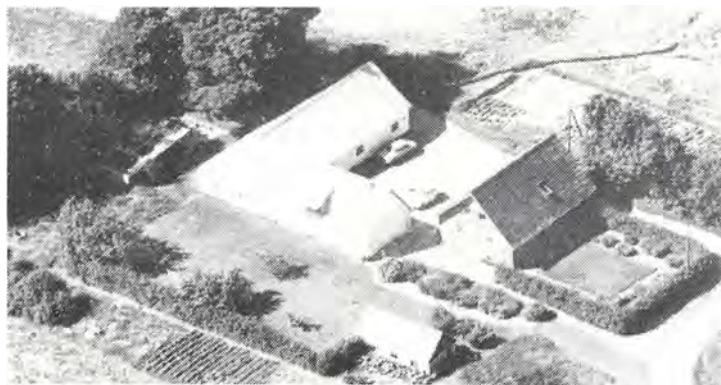

LØVSKAL LANDEVEJ 81, KROG, 8850 BJERRINGBRO, tlf. 06-686366.

SVEND AAGE MOLBO, revisor, født den 1.-12.-1931, søn af Kirstine og Laust Molbo, Bjerringbro, bor sammen med Irma Lund, født den 10.-6.-1940, datter af Petrea og Alfred Jensen, Ørum Sdr. Lyng. I.L. har børnene: Marianne, født den 17.-5.-1963 og Søren, født den 15.-1.-1974.

S.A.A.M. har været på Korinth Landbrugsskole, han driver Molbos Regnskabskontor, han er lokalrådsformand i SDS i Bjerringbro samt kredsbestyrelsesmedlem i FDB. Han overtog gården i 1972 fra sin far, Laust Molbo. Nuværende ejer er 4. generation på gården, der har været i slægtens eje siden 1856, da gården blev udstykket fra en gård i Lee by.

Matr. nr. 8c m.fl. Ejendomsskyld 630.000. Areal 14 ha., heraf tilkøbt 3 ha., der er 2 ha. skov og eng.

Stuehuset er opført 1839 og ombygget til kontorer, stald opført 1914, gl. stuehus 1856 og ombygget til kornmagasin og fyrrum i 1962, maskinhus opført 1979, arkiv og garage 1987. Gården drives med en svineproduktion på 6 årssøer, slagtesvinene opfedes på gården. Planteproduktionens salgsafgrøder er ærter og raps. Der findes 1 traktor og kornmagasin. Der er 2 fuldtidsansatte på revisionskontoret.



LØVSKAL LANDEVEJ 82, KROG, 8850 BJERRINGBRO, tlf. 06-686128.

AXEL BENTSEN, tømrer, født den 6.-4.-1954, søn af Marie og Evald Bentsen, Barde, gift med Anna Kirstine Ross-Hansen, født den 2.-9.-1956, datter Petra og Nis Hansen, Vojens. Parret har børnene: Majbrit, født den 4.-7.-1980, Lars, født den 24.-2.-1982 og Morten, født den 19.-6.-1985. A.K.B. er uddannet pædagog.

A.B. er tømrer. Han overtog gården den 15.-10.-1981 fra Hanne og Karl Jensen.

Matr. nr. 63 m.fl. Ejendomsskyld 590.000. Grundskyld 107.000. Areal 13 ha., heraf 1 ha. skov og 5 ha. eng.

Stuehuset er opført omkring 1900, gennemrestaureret og tilbygget i 1975, udbygningerne består af kostald, svinestald og maskinhus. Jorden er bortforpagtet. 2.000 kvadratmeter er tilplantet med hindbærbuske.

LØVSKAL LANDEVEJ 88, "OVEN SKOVGAARD", KROG, 8850 BJERRINGBRO, tlf. 06-685169.

POUL ERIK NIELSEN, gårdejer, født den 25.-5.-1953, søn af Jenny og Erik Nielsen, Tindbæk, gift med Lis Mikkelsen, født den 10.-9.-1958, datter af Inger og Kristian Mikkelsen, Løvskal. Parret har børnene: Mette, født den 8.-10.-1981 og Thomas, født den 20.-11.-1985.



L.N. er sygeplejerske.

P.E.N. har været på Kalø Landbrugsskole. Han overtog gården den 5.-8.-1981 fra Jens Kjeldgaard.

Matr. nr. 26 m.fl. Ejendomsskyld 2.400.000. Grundskyld 421.500. Areal 44,5 ha., heraf 7 ha. eng og 4 ha. skov. Desuden er der forpagtet 6 ha.

Stuehuset er opført 1900 og restaureret flere gange, hestestald opført ca. 1900, fodermesterbolig 1960, lade og halvtag 1979 samt kostald i 1987. Gården drives med en kvægproduktion på 52 årskøer og 100 stk. opdræt og fedetyre, alle af racen SDM. Der findes 5 traktorer, 1 finsnitter, 1 rendegraver, markvandingsanlæg, gylletank, plansilo, halmfyr og automatisk udmugning. På gården er ansat 1 fast medhjælper og 1 dreng efter skoletid. Gården drives sammen med "Petersminde", Løvskal Landevej 78, Krog.





LØVSKAL LANDEVEJ 91, "STENHØJGAARD", KROG, 8850 BJERRINGBRO, tlf. 06-686225.

JENS SKOVGAARD JENSEN, husmand, født den 10.-12.-1933, søn af Edith og Ejnar Jensen, Bjødstrup, gift med Inger Lykke Andersen, født den 13.-9.-1941, datter af Ingeborg og Harry Andersen, Krogen. Parret har børnene: Hanne, født den 4.-7.-1960, Vivi, født den 25.-6.-1962, Jane, født den 1.-6.-1967, Ilse, født den

17.-12.-1968 og Jens-Einar, født den 10.-1.-1973.

J.S.J. overtog gården den 1.-9.-1972 fra Knud Anker Nielsen.

Matr. nr. 12d m.fl. Ejendomsskyld 1.540.000. Grundskyld 122.900. Areal 12,4 ha., heraf tilkøbt 1,8 ha., der er 3 ha. eng og 1,8 ha. skov. Desuden er der forpagtet 13 ha. ager og eng.

Stuehuset er opført 1904, tilbygget og restaureret, kostald og lade opført 1904, hønsehus 1973 og ombygget til slagtesvinestald 1986, hønsehus opført 1974, svinestald 1978, ægpakkeri med kølerum 1980 og halmlade 1982. Gården drives som alsidigt landbrug med en svineproduktion på 60 årssøer, der produceres ca. 500 slagtesvin og resten sælges som torvegrise. Der er 9.300 æglæggende høns, 5 ammekøer med opdræt, alle af racen Limousine. Desuden er der en kvægproduktion på 11 årskøer + opdræt, alle af racen SDM. Der findes 3 traktorer, 1 mejetærsker, 1 finsnitter, kornsilo med koldluftstørring og halmfyr, der er fuldautomatisk fodring i hønse- og svinestalde samt automatisk udmugning. Der bruges fremmed arbejdskraft til ægindsamling. På gården er der nogle gamle traktorer bl.a. 1 John Deere A 1946, 1 John Deere B årgang 1946 samt 1 stk. Farmall H. årgang 1946.

MAMMEN BYVEJ 7, "HØJGAARD", BJERRING, 8850 BJERRING, tlf. 06-685097.

PEDER DAUGBJERG, gårdejer, født den 4.-1.-1924, søn af Marie og Anders Daugbjerg, Sjørup, gift den 22.-10.-1948 med Vita Bjerring Holm, født den 31.-5.-1928, datter af Petrea og Johannes Bjerring Holm, Lånum. Parret har børnene: Birte, født den 31.-7.-1949, Anne Lise, født den 9.-2.-1953, Svend, født den 6.-1.-1959 og Jørgen, født den 19.-1.-1961.



P.D. har været på Asmildkloster Landbrugsskole. Han overtog gården den 15.-8.-1955 fra Kristian Madsen.

Matr. nr. 9h m.fl. Ejendomsskyld 1.080.000. Grundskyld 187.000. Areal 14,2 ha. og der er 7,7 ha. i forpagtning.

Stuehuset er opført 1914 og restaureret flere gange, lade opført 1914, kostald 1936 og ombygget til grise i 1965, hestestald, karlekammer og vaskehus opført 1936 og ombygget til fyrrum i 1980, kostald opført 1980, kostald 1965 og ombygget til grise i 1979 og maskinhus opført 1976. Gården drives med en svineproduktion på ca. 800 slagtesvin årligt. Planteproduktionens salgsafgrøde er raps. Der findes 1 traktor, 1 mejetærsker, halmfyr og kornsilo med portionstørreri.



MAMMEN BYVEJ 8, MAMMEN, 8850 BJERRINGBRO, tlf. 06-685071.

POUL ERLING JOHANSEN, gård-ejer, født den 20.-7.-1937, søn af Kristine og Peder Kjeld Johansen, Mammen, gift med Martha Bach Hansen, født den 11.-2.-1947, datter af Edith og Frands Bach Hansen, Mammen. Parret har børnene: Frank Erling, født den 15.-12.-1969, Charlotte Christina, født den 8.-12.1972 og Camilla Alexandra, født den 30.-6.-1979.

M.B.J. er køkkenmedhjælper på Viborg Sygehus.

P.E.J. har været på Tune Landbrugsskole. Han overtog gården den 15.-1.-1966 fra sin far, Peder K. Johansen.

Matr. nr. 20a m.fl. Ejendomsskyld 2.200.000. Grundskyld 330.500. Areal 29,5 ha., heraf tilkøbt 7 ha.

Stuehuset er opført 1935 og restaureret flere gange, svinestald bygget omkring 1900 og restaureret 1984, kostald restaureret 1962 og 1984, garage og siloer opført 1930 er ændret i 1973, maskinhus opført 1959 og 1973, roehus 1967, ungdyrstald og foderrum 1978, silohus 1983. Gården drives som alsidigt landbrug med en kvægproduktion på 43 årskøer og 70 stk. opdræt, alle af racen SDM. Svineproduktionen er på 1.300 slagtesvin årligt. Der findes 3 traktorer, 1 mejetærsker, kornsiloer med gennemløbstørreri og plantørring, foderblandeanlæg og fuldautomatisk fodring i svinestaldene samt silohus til ensilage. På gården er der 1 fast medhjælper. Gården drives sammen med Hede Møllevej 40, som også ejes af Poul Erik Johansen.

MAMMEN BYVEJ 86, "MØLLEGAARDEN", MAMMEN, 8850 BJERRINGBRO, tlf. 06-685067. MARTIN BJERRING MADSEN, gårdejer, født den 16.-12.-1944, søn af Olga og Ingvard Madsen, Mammen, gift med Lilly Nielsen, født den 4.-8.-1948, datter af Mary og Ejner Nielsen, Vinkel. Parret har børnene: Laila, født den 20.-2.1970, Heidi, født den 13.-1.-1973 og Randi, født den 29.-9.-1976.



Foto: Kastrup Luftfoto.

L.M. er dagplejemor.

M.B.M. er ansat på Danica Køkken. Han overtog gården i februar 1982 fra sin far, Ingvard Madsen, nuværende ejer er 3. generation på gården, der har været i slægtens eje fra 1944.

Matr. nr. 25b m.fl. Ejendomsskyld 1.050.000. Grundskyld 189.200. Areal 20 ha., heraf er der 6 ha. skov.

Stuehuset er opført ca. 1920 og gennemrestaureret flere gange, stald opført 1950, lade ca. 1920 og restaureret 1950, hestestald og karlekammer opført 1920 og ombygget til garage i 1952, fyrrum opført 1982 og maskinhus 1986. Gården drives udelukkende med planteproduktion bestående af raps og korn. Der findes 3 traktorer, plansilo med tørreri samt halmfyr.

MAMMEN BYVEJ 88-90, "HERKENGAARD", MAMMEN, 8850 BJERRINGBRO, tlf. 06-685101.





PETER MØLLER, gårdejer, født den 3.-8.-1950, søn af Katrine og Ejner Møller, Mammen.

P.M. har været på Næsgård Landbrugsskole. Han overtog gården den 31.-12.-1977 fra sin far, Ejner Møller, nuværende ejer er 6. generation på gården, som har været i slægtens ejer siden 1806. Matr. nr. 25a m.fl. Ejendomsskyld 4.200.000. Areal 120 ha., heraf 33 ha. skov og 22 ha. eng i vedvarende græs. Desuden er der forpagtet 16 ha.

Stuehuset er opført 1877, tilbygget og gennemrestaureret, kostald, svinestald og lade opført 1937, svinestald 1956, kostald og køresilo 1973 samt udvidelse af kostald i 1983. Gården drives med en kvægproduktion på 120 årskøer og 180 stk. opdræt, alle af racen SDM. Desuden er der 100 moderfår med lam. Planteproduktionens salgsafgrøde er raps. Der findes 6 traktorer, 2 gylletank, markvandingsanlæg og køresilo til ensilage. På gården er der ansat 3 medhjælpere.

MAMMEN BYVEJ 91, MAMMEN, 8850 BJERRINGBRO, tlf. 06-685098.

FOLMER HANSEN, gårdejer, født den 25.-12.-1937, søn af Birgitte og Johannes Hansen, Mammen, gift med Ane Andersen, født den 19.-12.-1933, datter af Gudrun og Arne Andersen, Viborg. Parret har børnene: Margit, født den 12.-3.-1952, Inger, født den 11.-8.-1954, Dorthe, født den 6.-3.-1958, Martin, født den 10.-1.-1968 og Torben, født den 30.-4.-1969.



F.H. overtog gården i oktober 1967 fra sin far, Johannes Hansen, nuværende ejer er 3. generation på gården, der har været i slægtens eje fra ca. 1886.

Matr. nr. 21a m.fl. Ejendomsskyld 1.100.000. Grundskyld 241.800. Areal 21,9 ha., heraf tilkøbt 7 ha., der er 1,5 ha. skov. Desuden er der forpagtet 6 ha.

Stuehuset er opført 1916, kostald 1912, tilbygget og ombygget til svinestald 1969, værksted er indrettet i gl. stuehus fra 1889, lade opført 1912 og maskinhus 1978. Gården drives med en svineproduktion på ca. 900 slagtesvin årligt. Desuden drives der lidt maskinstation fra gården, hvor der er 5 traktorer, kornsilo med portions-tørreri, halmfyr samt foderblandeanlæg.



MAMMEN BYVEJ 94, "STRIBEGAARD", MAMMEN, 8850 BJERRINGBRO, tlf. 06-685103.

ERIK SØRENSEN, gårdejer, født den 25.-3.-1934, søn af Stine og Johannes Sørensen, Mammen, gift med Mitha Nielsen, født den 20.-8.-1934, datter af Marie og Niels Nielsen Pind, Skovsgård Mark. Parret har sønnen Jan Ove, født den 9.-3.-1961.

E.S. har været på Hammerum

Landbrugsskole. Han overtog gården i oktober 1965 fra Marius Mikkelsen, Mammen. Siden har sønnen Jan Ove Sørensen overtaget en del af gården, således at faderen og sønnen i fællesskab ejer "Stribegaard" og "Trængselgaarden" under Bromøllevej 1, Mammen.

Matr. nr. 22a m.fl. Ejendomsskyld 3.000.000. Grundskyld 440.900. Areal 44,8 ha., heraf tilkøbt 14 ha., der er 6 ha. eng. Desuden er der forpagtet 10 ha.

Stuehuset er opført 1890 og gennemrestaureret, der er bygget aftægtsbolig til stuehuset først i 1920'erne. Gården er ombygget i 1939 med kostald, lade og svinestald, kostald er om- og tilbygget i 1972, svinestald og lade opført 1978, gastæt silo 1979 og maskinhus 1986. Gården drives som alsidigt landbrug med en kvægproduktion på 50 årskøer og 80 stk. opdræt og fedetyre, alle af racen SDM. Svineproduktionen er på 65 årssøer, slagtesvinene opfedes. Planteproduktionens salgsafgrøde er raps. Der findes 4 traktorer, 1 mejetærsker, gylletank, gastæt silo, køresilo til ensilage, male-blandeanlæg og automatisk fodring ved slagtesvinene. På gården er ansat 2 faste medhjælpere.



MANGEHØJE 6, LEE, 8850 BJERRINGBRO, tlf. 06-686092.

VAGNER JACOBSEN, gårdejer, født den 8.-5.-1932, søn af Marie og Aage Munk Jacobsen, Elsborg, gift med Else Petersen, født den 23.-4.-1934, datter af Emma og Julianus Hastrup Petersen, Guldager. Parret har børnene: Bodil, født den 26.-8.-1962 og Preben, født den 14.-11.-1966.

V.J. overtog gården den 11.-4.-1958 fra Kristian Laursen. Han

ejer også Birkevej 1, Løvskal.

Matr. nr. 53æ. Ejendomsskyld 1.700.000. Grundskyld 392.500. Areal 45 ha., heraf tilkøbt 37 ha., der er 4 ha. eng. Desuden er der forpagtet 42 ha.

Stuehuset er opført 1969, kostald 1964, spaltstald 1973, maskinhus 1977 og det gamle stuehus er ombygget til garage i 1971, desuden er der kornlager og kværnerum. Gården drives som alsidigt landbrug med en kvægproduktion på 33 årskøer og 35 stk. opdræt samt 25 fedetyre, alle af racen SDM. Svineproduktionen er på ca. 650 slagtesvin årligt. Planteproduktionens salgsafgrøder er raps, ærter og korn. Der findes 3 traktorer, 1 mejetærsker, plansilo og gennemløbstørreri, 2 køresiloer til ensilage og automatisk foderblandeanlæg. Der bruges delvis fremmed arbejdskraft.

MØLLEBAKKEN 7, "HØJGAARD", VINDUM, 8850 BJERRINGBRO, tlf. 06-681942.

CARL MUNK LAURSEN, gårdejer, født den 2.-5.-1927, søn af Ane Marie og Laurs Laursen, Vindum, gift den 26.-11.-1955 med Agnete Præstholm, født den 6.-5.-1930, datter af Jensine og Jens Præstholm, Vejrum. Parret har børnene: Ellen, født den 3.-9.-1957 og Birthe, født den 19.-10.-1962. C.M.L. har været på Haslev



Landbrugsskole, han er medlem af Vindum Menighedsråd ved Vindum Kirke og har været 10 år i slagteribestyrelsen. Han overtog gården den 6.-5.-1964 fra sin far, Laurs Laursen, der købte gården i 1914. C.M.L. havde gården i forpagtning fra 1956



og til købet i 1964.

Matr. nr. 11a m.fl. Ejendomsskyld 1.950.000. Grundskyld 501.100. Areal 40,4 ha., heraf tilkøbt 5,3 ha., der er 5,5 ha. skov og bakker samt 1,5 ha. mose.

Stuehuset er opført 1923 og gennemrestaureret, kostald, lade og svinestald opført 1906, svinestald og maskinhus 1973. Gården drives udelukkende med planteproduktion bestående af ærter, raps og korn. Der findes 2 traktorer, 1 mejetærsker, gennemløbstørreri med siloer, halmfyr og foderblandeanlæg. Maskinstation bruges en del.

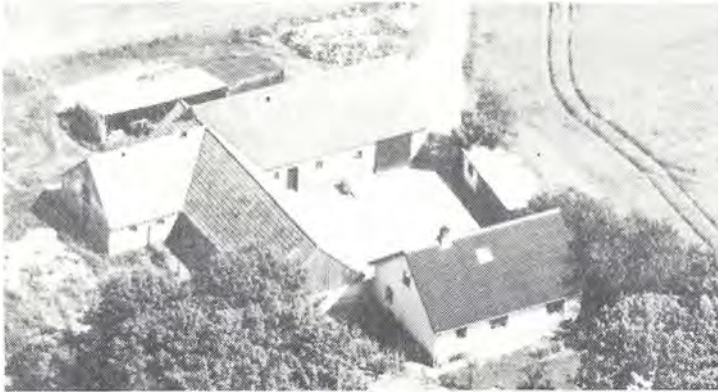

MØLLEBAKKEN 18, VINDUM, 8850 BJERRINGBRO, tlf. 06-683267.

OLE EGESKOV PEDERSEN, landmand, født den 8.-7.-1959, søn af Inger Marie og Anders Pedersen, Bjerringbro.

O.E.P. er produktionstekniker, i oktober 1984 overtog han gården fra Mogens Sørensen, gården ejes i fællesskab af Anders Pedersen og Ole E. Pedersen.

Matr. nr. 10b m.fl. Ejendomsskyld 580.000. Grundskyld 131.900. Areal 15,4 ha., heraf 5 ha. skov.

Stuehuset er opført 1908, kostald 1900, lade 1939 og maskinhus 1950. Gården drives med en kalveproduktion på 7 kalve af blandet race. Planteproduktionens salgsafgrøder er korn og raps. Der findes 2 traktorer og portionstørreri med siloer, maskinstation bruges til høst.

MØLLEGÅRDSVEJ 7, "HESSELGERGÅRD", ELSBORG, 8840 RØDKÆRSBRO, tlf. 06-658142. HANS CHRISTIAN SØRENSEN, landmand, født den 13.-4.-1933, søn af Boline og P. Christian Sørensen, Kølsen Mark, gift den 21.-6.-1958 med Jytte Gregersen, født den 26.-1.-1937, datter af Elly og Kresten Gregersen, Kilstrup. Parret har børnene: Kjeld, født den 11.-7.-1958, Carsten, født den 18.-6.-1959, Karin, født den 4.-10.-1960, Anne Dorthe, født den 26.-3.-1962 og Svend Erik, født den 2.-12.-1963.



H.C.S. overtog gården den 15.-2.-1967 fra Børge Hesselager. Ved købet blev H.C.S's gård nedlagt og lagt under "Hesselagergård".

Matr. nr. 12b m.fl. Ejendomsskyld 2.100.000. Grundskyld 485.400. Areal 61 ha., heraf tilkøbt 10 ha., ejendomsskylden er på 425.000 i en anden kommune, der er 3 ha. eng. Desuden er der forpagtet 19 ha.

Stuehuset er opført omkring 1900, heste- og svinestald opført 1935 og ombygget til fyrrum og svinestald 1977, lade og gastæt silo opført 1973, kostald og kalvestald 1974 og maskinhus 1980. Gården drives som alsidigt landbrug med en kvægproduktion på 70 årskøer og 140 stk. opdræt, alle af racen DRK. Svineproduktionen er på 15 årssøer, slagtesvinene opfedes på gården. Planteproduktionens salgsafgrøde er ærter. Der findes 4 traktorer, 1 mejetærsker, 1 rendegraver, gylletank, gastæt silo og halmfyr. På gården er der 1 fast medhjælper.

MØLLEGÅRDSVEJ 15, "NØRREGAARD", ELSBORG, 8840 RØDKÆRSBRO, tlf. 06-658141.



KNUD NIELSEN, gårdejer, født den 11.-9.-1928, søn af Bodil Marie og Niels Christian Nielsen, Elsborg, gift den 27.-6.-1959 med Irene Sørensen, født den 27.-6.-1934, datter af Agnethe og Vildrik Sørensen, Bjerringbro. Parret har børnene: Carlo, født den 13.-12.-1960, Preben, født den 25.-11.-1962, Helle, født den 4.-11.-1965 og Solveig, født den 17.-6.-1972. K.N. har været på Hammerum Landbrugsskole. Han overtog

gården den 1.-4.-1959 fra sin far, Niels Christian Nielsen, som købte gården i 1918. Matr. nr. 16a m.fl. Ejendomsskyld 1.700.000. Areal 22,7 ha., heraf tilkøbt 7,7 ha. Desuden er der forpagtet 14 ha.

Stuehuset er opført 1946, svinestalde 1971 og 1974, maskinhus og lade 1974. Gården drives med en svineproduktion på 115 årssøer, der produceres ca. 1.000 slagtesvin årligt, resten af grisene sælges som torvegrise. Planteproduktionens salgsafgrøde er raps. Der findes 4 traktorer, 1 mejetærsker, portionstørreri med silo samt halvautomatisk udmugning. På gården er der 1 fast medhjælper.

MØLLEGÅRDSVEJ 19, "MØLLE-GÅRDEN", 8840 RØDKÆRSBRO, tlf. 06-658546.

BØRGE KUHR, gårdejer, født den 27.-9.-1945, søn af Hilda og Sigvald Kuhr, Rødkærsgård, gift den 30.-3.-1976 med Jette Bach, født den 22.-1.-1955, datter af Lilly og Christian Bach, Ans. Parret har børnene: Tina, født den 25.-8.-1976, Charlotte, født den 22.-12.-1978 og Morten, født den 26.-9.-1981.



J.K. er uddannet advokatsekretær.

B.K. har været på Vejlbjerg Landbrugsskole, han har desuden aftjent sin værnepligt ved Livgarden. Han overtog gården i 1970 fra Svend Rasmussen.

Matr. nr. 15a m.fl. Ejendomsskyld 3.600.000. Grundskyld 462.500. Areal 46 ha., heraf tilkøbt 22 ha., der er 2 ha. skov. Desuden er der forpagtet 59 ha., som har været forpagtet siden 1969. Gården drives sammen med "Østergård", Højbjerg Byvej 35. Stuehuset er opført 1930, 2 svinestalde 1965, svinestald 1979, gastæt silo 1969, staklade 1972 og maskinhal 1984. Desuden er der en medhjælperbolig. Gården drives med en svineproduktion på ca. 3.000 SPF-slagtesvin årligt, desuden produceres der 3.500 på Østergård i Højbjerg. Planteproduktionens salgsafgrøder er ærter og raps. Der findes 5 traktorer, 1 mejetærsker, 1 presser med finsnitter, gylletank, markvandsanlæg, gastæt silo, plantørringsanlæg samt automatisk foderblandeanlæg og automatisk fodring. På gården er der ansat 2 heltids og 1 deltids medhjælpere.

NÆSSET 10, LØVSKAL, 8850 BJERRINGBRO, tlf. 06-686007.

HENNING JØRGENSEN, gårdejer, født den 25.-3.-1943, søn af Tyra og Rasmus Jørgensen, Vamdrup, gift med Bente Irene Kristiansen, født den 11.-4.-1954, datter af Kamilla og Hjalmar Kristiansen, Bindslev. Parret har børnene: Tommy, født den 10.-3.-1977, Renè, født den 30.-12.-1978 og Dennis, født den 10.-6.-1981.





Henning Jørgensen er i bestyrelsen for Bjerringbro og Omegns Husmandsforening samt i udvalget for kvægfoder og i udvalget for husbond afløsningen i midjyske afdelinger. Han overtog gården den 2.-2.-1985 fra Niels Peder Rasmussen.

Matr. nr. 4a. Ejendomsskyld 950.000. Grundskyld 135.100. Areal 16,6 ha. og desuden er der forpagtet 13,8 ha.

Stuehuset er opført 1879 og gennemrestaureret, kostald opført 1879 og tilbygget 1973 samt ombygget i 1977, maskinhus opført 1981, lade 1879, samtlige ældre udhuse er opført i kampesten og overpusset. Gården drives med en kvægproduktion på 38 årskøer og 52 stk. opdræt af racerne Jersey og SDM, desuden er der 2 heste, 1 pony og 1 Oldenborg. Der findes 3 traktorer, der bruges lidt maskinstation.

NÆSSET 17, "LØVSKAL VESTERGAARD", LØVSKAL, 8850 BJERRINGBRO, tlf. 06-686153.

OVE BANGSHØI OLESEN, gård-ejer, født den 30.-5.-1943, søn af Alma og Christian Olesen, Løvskal, gift med Kirsten Braad Laustsen, født den 20.-2.-1945, datter af Katrine og Anton Laustsen, Løvskal. Parret har børnene: Torben, født den 29.7.-1965, Lars, født den 29.-10.-1969 og Lene, født den 13.-12.-1972.



K.O. er ansat som køkkenmedhjælper på Egely i Bjerringbro.

O.B.O. har været på Asmildkloster Landbrugsskole. Han overtog gården den 19.-10.-1973 fra sin mor, Alma Olesen.

Matr. nr. 6a m.fl. Ejendomsskyld 1.600.000. Grundskyld 251.200. Areal 30 ha., der er tilplantet 2,5 ha. med juletræer.

Stuehuset er gennemrestaureret i 1974, kostald ombygget til svinestald 1979, ny svinestald 1979, lade ombygget til kornlager og foderrum 1979, garage 1979 og maskinhus 1983. Gården drives med en svineproduktion på 100 SPF-årssøer, smågrisene sælges som torvegrise, besætningen blev startet som SPF i 1979 og har stadig status som sådan. Planteproduktionens salgsafgrøde er kartofler til fabrik. Der findes 4 traktorer, kartoffeloptager, markvandingsanlæg, portionstørreri med siloer og automatisk foderblandeanlæg og fodring. Gården drives uden fremmed arbejdskraft.



NØDDELUNDVEJ 11, NØDDELUND, 8850 BJERRINGBRO, tlf. 06-683570.

BRUNO LIND CHRISTENSEN, gårdejer, født den 29.-9.-1956, søn af Maren og Ejnar Lind Christensen, Ulstrup, gift den 10.-7.-1982 med Bodil Munch Jakobsen, født den 26.-8.-1962, datter af Else og Vagner Jakobsen, Lee. Parret har børnene: Karina, født

den 5.-12.-1982 og Jytte, født den 22.-6.-1985.

B.M.C. er uddannet som køkkenassistent.

B.L.C. har været på Asmildkloster Landbrugsskole, er i bestyrelsen for Bjerringbro Husmandsforening og overtog gården den 1.-9.-1980 fra Hans Peter Hansen.

Matr. nr. 6a m.fl. Ejendomsskyld 1.000.000. Grundskyld 219.500. Areal 20,7 ha., heraf 5 ha. eng udlagt i græs.

Stuehuset er opført 1930, kostald og svinestald ligeledes 1930 og tilbygget i 1976, staklade opført 1976, gylletank 1982 og maskinhus 1984. Gården drives som alsidigt landbrug med en kvægproduktion på 31 årskøer og 55 stk. opdræt, alle af racen Jersey, desuden er der 4 årssøer, slagtesvinene opfedes på gården og der er 1 hest. Der findes 3 traktorer, 2 mejetærskere, 1 gylletank, portionstørreri med siloer og genvindingsanlæg for varme til opvarmning af stuehuset.

NØDDELUNDVEJ 25, "NØDDELUND ØSTERGAARD", NØDDELUND, 8850 BJERRINGBRO, tlf. 06-683437.

JENS KJELDEN, gårdejer, født den 24.-10.-1937, søn af Anna og Marius Kjeldsen, Nødde-  
lund.

J.K. har været i Menighedsrådet i Gullev. Han overtog gården i maj 1970 fra sin far, Marius Kjeldsen, nuværende ejer er 4. generation på gården.

Matr. nr. 5a m.fl. Ejendomsskyld 1.350.000. Grundskyld 416.600. Areal 28 ha.

Stuehuset er ca. 200 år gammelt og restaureret flere gange, lade er ca. 150 år, kostald opført 1911, svinestald 1914, roehus 1969 og maskinhus 1982. Gården drives med en kvægproduktion på 18 årskøer og 28 stk. opdræt, alle af racen SDM. Plante-  
produktionens salgsafgrøde er fremavlskorn. Der findes 2 traktorer, 1 mejetærsker og plansilo med tørreri.



NØDDELUNDVEJ 26, "ENG-  
GAARD", NØDDELUND, 8850 BJERRINGBRO, tlf. 06-682498.  
KARL KJELDEN, gårdejer, født den 21.-10.-1955, søn af Anna  
Kirstine og Martin Kjeldsen, Bjer-  
ringbro.

K.K. har været på Malling Land-  
brugsskole og på Asmildkloster  
Landbrugsskole, han har været  
næstformand i Bjerringbro Andels-  
maskinstation samt været i DLGs  
kredsledelse. Han overtog går-

den den 1.-8.-1983 fra sin far, Martin Kjeldsen, nuværende ejer er 7. generation på gården.

Matr. nr. 2a. Ejendomsskyld 1.300.000. Grundskyld 300.800. Areal 21,7 ha., heraf 1 ha. eng. Desuden er der forpagtet 4 ha.

Stuehuset er opført 1961, kostald og svinestald 1912 og restaureret i 1980, lade opført 1955, ungdyrstald, roehus og maskinhus 1985, desuden er det gamle stuehus ombygget til kalvestald, garage, vaske- og fyrrum. Gården drives som alsidigt land-  
brug med en kvægproduktion på 27 årskøer og 45 stk. opdræt, alle af racen SDM. Desuden er der en slagtesvineproduktion på ca. 500 stk. årligt. Der findes 3 traktorer og portionstørreri med siloer. Maskinstation bruges til en del af markarbejdet.

NØDDELUNDVEJ 33, "SAUSDAL", NØDDELUND, 8850 BJERRINGBRO, tlf. 06-681810.

IVAR DAMSGAARD CHRISTENSEN, gårdejer, født den 23.-2.-1934, søn af Karen Margrethe og Jens Alfred Christensen, Gullev, gift den 6.-1.-1962 med Gerda Øster-  
gaard Nielsen, født den 7.-11.-1933, datter af Mary og Poul Østergaard, Hvam. Parret har børnene: Birgitte, født den 4.-6.-1963 og Jens, født den 15.-11.-1964.





Gerda Ø. Christensen er husholdningslærer.

Ivar Damgaard Christensen har været på Dalum Landbrugsskole. Han overtog gården den 6.-4.-1967 fra Aksel Rasmussen.

Matr. nr. 4a m.fl. Ejendomsskyld 2.150.000. Grundskyld 493.900. Areal 42,2 ha., heraf tilkøbt 20 ha., der er 5 ha. eng.

Stuehuset er opført 1924 og gennemrestaureret, kostald og svinestald opført 1924 og gennemre-

staureret i henholdsvis 1976 og 1980, desuden er der opført svinestald, lade og maskinhus i 1976. Gården drives med en svineproduktion på 60 årssøer, slagtesvinene opfedes på gården. Planteproduktionens salgsafrøde er raps. Der findes 1 traktor, 1 mejetærsker, plantørringsanlæg og foderblandeanlæg.

NØDDELUNDVEJ 41, "TOFTEGAARD", NØDDELUND, 8850 BJERRINGBRO, tlf. 06-681729. PETER KJELDEN, gårdejer, født den 12.-11.-1938, søn af Anna og Marius Kjeldsen, Nøddelund, gift den 25.-5.-1968 med Birthe Laursen, født den 29.-5.-1946, datter af Hertha og Christian Laursen, Thorsø. Parret har børnene: Michael, født den 15.-12.-1971, Jens Christian, født den 16.-10.-1974, og Henrik, født den 18.-7.-1978.



B.K. er uddannet sparekasseassistent.

P.K. har været på Hammerum Landbrugsskole. Han overtog gården den den 1.-4.-1968 fra Viktor Borg.

Matr. nr. 3a m.fl. Ejendomsskyld 1.500.000. Areal 22,4 ha.

Stuehuset er opført 1912 og gennemrestaureret 1973, svinestald opført ca. 1912, kostald og svinestald 1970, lade og maskinhus 1974. Gården drives som alsidigt landbrug med en kvægproduktion på 22 årssøer og 30 stk. opdræt, alle af racen SDM, desuden er der 15 årssøer, slagtesvinene opfedes på gården. Der findes 2 traktorer, 1 mejetærsker og portionstørreri med siloer.



NØDDELUNDVEJ 48, SAHL, 8850 BJERRINGBRO, tlf. 06--681277.

LAURITS ANDERSEN, landmand, født den 4.-12.-1926, søn af Sørine og Jens Jørgen Andersen, gift den 5.-6.-1949 med Karen Sørensen, født den 31.-7.-1928, datter af Mette og Viggo Sørensen, Lee. Parret har børnene: Per, født den 17.-10.-1949 og Elin, født den 27.-8.-1951.

K.S. døde den 3.-1.-1968.

L.A. overtog gården den 1.-11.-1955 fra Peter Martin Pedersen.

Matr. nr. 6d. Areal 12,3 ha., heraf tilkøbt 6 ha.

Stuehuset er opført 1900, kostald og svinestald ligeledes 1900, lade 1968 og maskinhus 1984. Gården drives udelukkende med planteproduktion bestående af korn. Der findes 1 traktor og plansilo.



NØDDELUNDVEJ 59, SAHL, 8850 BJERRINGBRO, tlf. 06-682737.

HARRY BØGELUND JAKOBSEN, gårdejer, født den 25.-2.-1937, søn af Dagmar og Søren P. Jakobsen, Sporup, gift den 10.-11.-1960 med Annagrethe Johansen, født den 20.-7.-1941, datter af Sylvia og Kresten Johansen, Anbæk. Parret har børnene: Gitte, født den 26.-11.-1962, Annette, født den 8.-12.-1964 og Jette, født den 27.-6.-1969.

A.J. driver slankecentret "Annagrethe".

H.B.J. overtog gården den 15.-8.-1969 fra Peter Jensen.

Matr. nr. 32a m.fl. Ejendomsskyld 1.100.000. Grundskyld 278.400. Areal 22,6 ha., desuden er der tilkøbt en nabogård på 17 ha.

Stuehuset er opført 1948, gennemrestaureret og tilbygget i 1975, kostald ombygget til sostald i 1972, lade ombygget til farestald i 1972, farestald opført 1973, slagtesvinestald og lade 1975 samt garage og hønsehus 1975, desuden er der maskinhus opført 1973. Gården drives med en svineproduktion på 60 årssøer, slagtesvinene opfedes på gården. Planteproduktionens salgsafgrøder er ærter og raps. Der findes 3 traktorer, 1 mejetærsker og plansilo. Der bruges fremmed arbejdskraft.

NØDDELUNDVEJ 61, "MOSEGAARD", SAHL, 8850 BJERRINGBRO, tlf. 06-683052.

PER ANDERSEN, gårdejer, født den 17.-10.-1949, søn af Karen og Laurits Andersen, Sahl, gift den 29.-3.-1975 med Betty Nielsen, født den 3.-8.-1954, datter af Anne Margrethe og Vagner Nielsen, Skovsborg. Parret har børnene: Jens, født den 14.-1.-1977 og Anni, født den 1.-5.-1979.

P.A. er i bestyrelsen for Bjerringbro og Ulstrup Husmandskreds. Han overtog gården den 1.-9.-1985 fra Martin Bruun Pedersen.

Matr. nr. 25a m.fl. Ejendomsskyld 1.430.000. Areal 13,8 ha., desuden er der forpagtet 11 ha. fra præstegården i Sahl og yderligere 5,5 ha.

Stuehuset er opført 1967, kostald ombygget og tilbygget i 1972, kalvestald ombygget 1978 og foderhus 1986. Gården drives med en kvægproduktion på 44 årskøer + opdræt af racerne RDM og SDM. Der findes 3 traktorer, 1 mejetærsker, gylletank, kornsiloer med kold lufts tørring, køresilo til ensilage, desuden opvarmes stuehuset med staldvarme. Der bruges lidt maskinstation.

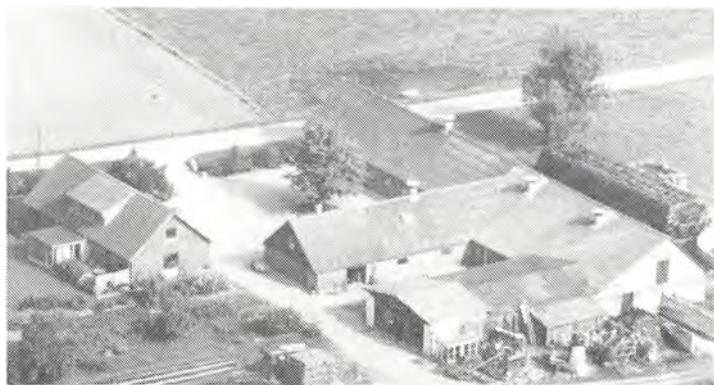

NØRAGERVEJ 23, "KÆRVANG", TINDBÆK, 8900 RANDERS, tlf. 06-451420.

LEIF PEDERSEN, fritidslandmand, født den 10.-4.-1959, søn af Esther og Svend Aage Pedersen, Gimming, gift med Lise Lotte Tind, født den 1.-9.-1961, datter af Lis og Vagn Tind, Tindbæk.

L.L.P. er korrespondent.



L.P. er udlært automekaniker. Han overtog gården den 20.-8.-1988 fra Else og Knud Knudsen.

Matr. nr. 3k m.fl. Ejendomsskyld 920.000. Grundskyld 223.400. Areal 16,5 ha. Stuehuset er opført 1913, ombygget og restaureret i 1978, svinestald opført 1913 og ombygget 1973, desuden er der en lade opført i 1913. Gården drives udelukkende med planteproduktion bestående af hvede. Der findes 1 traktor, 1 mejetærsker, portions-tørreri med siloer og halmfyr. Der bruges lidt maskinstation.

NØRREGADE 92, "ENNGAARDEN", 8850 BJERRINGBRO.  
TYRESTATIONEN.

Matr. nr. 5b. Ejendomsskyld 2.530.000. Grundskyld 249.600. Areal 3,3 ha. Bygningerne er opført etapevis gennem de sidste 25 år. Gården drives som tyrestation med 45 tyre. Der er ansat 1 bestyrer og 1 medhjælper.



NR. LANGGADE 60, "FALDBORG-GÅRD", 8840 RØDKÆRSBRO, tlf. 06-658146.

ERIK LAURSEN, gårdejer, født den 16.-11.-1949, søn af Krista Laursen, gift den 19.-3.-1988 med Minna Mogensen, født den 12.-2.-1960, datter af Jens Mogensen, Vindum.

E.L. kører lidt maskinstation, han er formand for Fremskridtspartiet i Bjerringbro Kommune. Han overtog gården den 1.-1.-1980

fra sin mor, Krista Laursen, nuværende ejer er 4. generation på gården.

Matr. nr. 3b m.fl. Ejendomsskyld 1.760.000. Grundskyld 122.100. Areal 13 ha., heraf tilkøbt 2,5 ha. Desuden er der forpagtet 11 ha.

Stuehuset er opført 1904 og restaureret flere gange, stald og lade opført 1935, 2 stalde 1973, stald 1977 og 1986 samt maskinhus 1975. Gården drives med en svineproduktion på 95 årssøer, der opfedes ca. 1.000 slagtesvin årligt, resten, ca. 800, smågrise sælges som torvegrise. Planteproduktionens salgsafgrøder er raps og ærter. Der findes 1 traktor, kornsilo og automatisk fodringsanlæg. Der bruges lidt maskinstation samt 1 dreng efter skoletid.

NR. LANGGADE 64, "KORSHØJGÅRD", 8840 RØDKÆRSBRO, tlf. 06-659122.

ARNE SØNDERGÅRD, gårdejer, født den 10.-5.-1960, søn af Sigurd Søndergård, Viborgvej, gift den 6.-6.-1987 med Helle Sørensen, født den 21.-8.-1965, datter af Flemming Sørensen, Randers.

H.S. er butiksassistent.

A.S. har været på Asmildkloster Landbrugsskole. Han overtog gården den 1.-4.-1982 fra Gunnar Korshøj.

Matr. nr. 6q m.fl. Ejendomsskyld 1.050.000 Areal 33 ha., heraf tilkøbt 11 ha. Desuden er der forpagtet 40 ha., dels fra en nabo og dels fra faderen.

Stuehuset er opført 1915, stalde opført 1932, 1985 og 1988, desuden er der en lade opført 1985. Gården drives med en svineproduktion på 155 årssøer, der produceres ca. 2.300 slagtesvin og resten 1.200 smågrise sælges som torvegrise. Planteproduktionens salgsafgrøder er raps, ærter, byg og hvede. Der findes 1 traktor, gylletank og plantetørreri. På gården er der 1 fast medhjælper og desuden bruges lidt maskinstation.

NØRREMOSEVEJ 13, "HOLMHUS", 8840 RØDKÆRSBRO, tlf. 06-658992.

VERNER JØRGENSEN, gårdejer, født den 1.-2.-1943, søn af Thorkild Jørgensen, gift i 1969 med Birgit Jensen, født den 26.-8.-1947, datter af Tage Jensen, Borre.

B.J. er husassistent på Ans Plejehjem.

V.J. har været på Asmildkloster Landbrugsskole. Han overtog gården den 1.-9.-1977 fra sin far, Thorkild Jørgensen, som købte den i 1938.

Matr. nr. 15a m.fl. Ejendomsskyld 2.200.000. Grundskyld 191.000. Areal 21 ha. og desuden er der forpagtet ialt 16 ha., heraf 7 ha. eng.

Stuehuset er opført 1920 og moderniseret flere gange, senest i 1976, stald opført 1951, lade 1966 og kostald 1978. Gården drives med en kvægproduktion på 40 køer + opdræt af racerne RDM og SDM. Der findes 2 traktorer, gylletank og rørmalkningsanlæg. Maskinstation bruges til en del af markarbejdet.



NØRREMOSEVEJ 21, 8840 RØDKÆRSBRO, tlf. 06-658738.

HOLGER INGOLF THRANE, gård-ejer, født den 26.-12.-1947, søn af Valdemar Thrane, Kolding, gift med Elvi Björk, født den den 3.-8.-1941, datter af Folke Björk, København.

E.T. er laborant på Statens Husdyrbrugsforsøg i Foulum.

H.I.T. er slagtermester på Bjer-ringbro Eksportslagteri. Han

overtog gården den 11.-12.-1972 fra Svend Aage Jensen.

Matr. nr. 11y og z m.fl. Ejendomsskyld 590.000. Grundskyld 67.200. Areal 7,7 ha.

Stuehuset er opført 1910 og moderniseret flere gange, senest i 1988, stald opført 1910, garage og vognport i 1950 og lade 1964. Gården har en besætning på 11 moderfår og 4 heste. Der findes 1 traktor og der bruges lidt maskinstation. Der er udlejet 4 ha.

NØRREMOSEVEJ 23, "ALLÉGAARDEN", 8840 RØDKÆRSBRO, tlf. 06-659096.

OVE MADSEN, gårdejer, født den 16.-6.-1957, søn af Børge Madsen, Fårup, gift den 8.-6.-1979 med Anette Winther Pedersen, født den 3.-2.-1958, datter af Anders Christian Pedersen, Astrup.

A.M. er sygehjælper på Søvang i Ans.

O.M. har været på Lægård Landbrugsskole. Han overtog gården den 15.-3.-1979 fra Arne Hartvig.

Matr. nr. 10g m.fl. Ejendomsskyld 700.000. Grundskyld 135.500. Areal 16,8 ha., heraf 1,5 ha. mose. Desuden er der forpagtet 16,8 ha.

Stuehuset er opført 1941 og moderniseret flere gange, senest i 1986, stald og garage opført 1896 og ombygget 1979, lade opført 1957 er ændret i 1979, maskinhus og roe-hus opført 1983 og gyllebeholder 1988. Gården drives med en kvægproduktion på 39 årskøer + opdræt, alle af racen SDM. Planteproduktionens salgsafgrøder er ærter, raps og havre. Der findes 2 traktorer, 1 mejetærsker, gylletank, markvandingsanlæg, kornsilo og udmugningsanlæg. Der bruges lidt maskinstation.

NR. TULSTRUPVEJ 7, "LEE VESTERGAARD", LEE, 8850 BJERRINGBRO, tlf. 06-685060.

KNUD RASMUSSEN, landmand, født den 9.-3.-1923, søn af Kirstine og Niels Rasmussen, Lee, gift med Edith Jensen, født den 5.-5.-1929, datter af Dagmar og Chalmar Jensen, Gødvad. Parret har børnene: Niels Jørgen, født den 26.-4.-1952 og Torben, født den 11.-8.-1954.





K.R. har været på Malling Landbrugsskole, han ejer Midtjysk Ejendomskontor og er vurderingsformand ved Alm. Brand. Han overtog gården den 1.-11.-1950 fra sin far, Niels Rasmussen. Nuværende ejer er 3. generation på gården, der har været i slægtens eje siden 1896, jorden blev købt i 1894.

Matr. nr. 15a og 17b. Ejendomsskyld 1.050.000. Grundskyld 247.600. Areal 20,8 ha., heraf 5 ha. eng.

Stuehuset er opført 1896 og gennemrestaureret flere gange, lade opført 1896, svine-stald 1954, garage 1956, kostald 1960 og maskinhus 1966. Gården drives udelukkende med planteproduktion bestående af hvede, byg og raps. Der findes 2 traktorer, 1/3 mejetærsker og kornsiloer.



NR. TULSTRUP 8, "UGEL BØL-LEGAARD", NR. TULSTRUP, 8850 BJERRINGBRO, tlf. 06-685260.

JOHANNES SØNDERSKOV NIELSEN, født den 23.-11.-1936, søn af Martha og Hans Nielsen, Slagballe, gift med Inge Hansen, født den 24.-4.-1947, datter af Rig-mor og Carl Hansen, Egebjerg-gård. Parret har børnene: Jacob, født den 21.-7.-1966, Else Marie, født den 7.-8.-1967, Anne, født

den 23.9.-1974 og Signe, født den 8.-12.1977.

I.N. er omsorgsassistent.

J.S.N. har været på Hammerum Landbrugsskole, han er i Menighedsrådet ved Lee Kirke. Han overtog gården den 1.-11.-1971 fra Flemming Bach.

Matr. nr. 1e m.fl. Ejendomsskyld 1.150.000. Grundskyld 186.200. Areal 20 ha., heraf 1 ha. skov og 4 ha. eng. Desuden er der forpagtet 22 ha.

Stuehuset er opført 1902 og restaureret flere gange, garage og malke- rum opført 1902, gammel hestestald er ombygget til kalvestald i 1978, kostald ombygget 1964, 1973 og 1987, kombineret lade, svinestald, maskinhus og ungdyrstald opført 1974, i 1980 blev der bygget halmhus og laden opført ca. 1920. Gården drives med en kvæg- produktion på 36 årskøer og 60 stk. opdræt, alle af racen SDM, desuden er der lidt grise. Planteproduktionens salgsafgrøde er raps. Der findes 2 traktorer, 1 mejetær- sker, gylletank, markvandingsanlæg og halmfyr. På gården er ansat 1 fast medhjæl- per.

NR. TULSTRUP 10, "LEE VESTER- VANG", LEE, 8850 BJERRING- BRO, tlf. 06-685160.

KRISTIAN RASMUSSEN, gårdejer, født den 8.-4.-1929, søn af Maria- ne og Tomas Peder Rasmussen, Lee, gift med Gerda Sørensen, født den 4.-12.-1937, datter af Sørine og Søren Sørensen, Lee. K.R. overtog gården i maj 1959 fra sin far, Tomas Peder Rasmus- sen, som opførte den i 1908.

Matr. nr. 33a m.fl. Areal 13 ha., heraf 1 ha. skov og 1,5 ha. eng. Desuden er der forpagtet 5 ha.

Stuehuset er opført 1902, kostald ligeledes 1902 og ombygget til svinestald 1972, hestestald og vognport opført 1902 og ombygget til svinestald 1972, kostald og roehus opført 1971, lade og maskinhus 1973. Gården drives med en svineproduktion på 30



Foto: Kastrup Luftfoto.

årssøer, der produceres ca. 60 slagtesvin årligt, resten af smågrisene sælges som torvegrise. På gården er der også 20 ungdreuer. Planteproduktionens salgsafgrøder er ærter og raps. Der findes 2 traktorer, 1 et-korns såmaskine og plansilo med tørreri.



NR. TULSTRUP 16, "TULSTRUP SKOVGAARD", LEE, 8850 BJERRINGBRO, tlf. 06-685089.

MARTIN ANDERSEN, gårdejer, født den 31.-10.-1922, søn af Mine og Niels Rasmussen, Mammen, gift med Jensine Sørensen, født den 7.-11.-1924, datter af Marie og Søren Peter Sørensen, Lee. Parret har børnene: Else Marie, født den 22.-8.-1951, Inger, født den 19.-7.-1953, Kirsten, født den 27.-7.-1958 og Søren Peter, født den 3.-7.-1960.

J.A. er organist ved Lee Kirke.

M.A. overtog gården i juni 1947 fra sine svigerforældre, Marie og Søren Peter Sørensen. Nuværende ejer er 4. generation på gården, som har været i slægtens eje siden 1850.

Matr. nr. 3a m.fl. Ejendomsskyld 1.300.000. Areal 37,5 ha., heraf 7 ha. eng og 6 ha. skov.

Stuehuset er opført 1862 og gennemrestaureret i 1960'erne, svinestald opført 1860, lade og kostald 1911, vesterhus 1914 og ombygget til tørreri, værksted og garage 1966, svinestald 1930 og maskinhus 1973. Gården drives med en svineproduktion på 20 årssøer, der produceres ca. 150 slagtesvin årligt, resten af smågrisene sælges som torvegrise. Planteproduktionens salgsafgrøde er byg. Der findes 3 traktorer, plantøringsanlæg, kornsiloer og halmfyr.

NR. TULSTRUP 18, "TULSTRUP-LUND", LEE, 8850 BJERRINGBRO, tlf. 06-685178.

JØRGEN BRO LORENSEN, gård-ejer, født den 17.-2.-1946, søn af Julia og Frederik Lorentsen, Lee, gift med Birte Christensen, født den 24.-12.-1944, datter af Marie og Johannes Christensen, Tapdrup. Parret har børnene: Lars, født den 22.-8.-1972 og Lene, født den 3.-5.-1976.



J.B.L. har været på Hammerum Landbrugsskole. Han overtog gården den 1.-8.-1975 fra sin far, Frederik Lorentsen, Lee, som købte gården i 1947.

Matr. nr. 2a m.fl. Ejendomsskyld 2.600.000. Grundskyld 536.200. Areal 38,8 ha., heraf 5 ha. eng. Desuden er der forpagtet 6 ha.

Stuehuset er opført ca. 1890, kostald 1883, om- og tilbygget flere gange, spaltstald opført 1975, svinestald 1976, lade 1883 og ombygget til korntørreri og lager i 1967, småkalvestald og værksted opført 1883, maskinhus 1973 og gammel svinestald ombygget til halmlager og halmfyr. Gården drives som alsidigt landbrug med en kvægproduktion på 50 årskøer og 50 stk. opdræt samt 20 fedetyre, alle af racen RDM. Slagtesvineproduktionen er på ca. 500 slagtesvin årligt. Der findes 3 traktorer, 1 mejetærsker, 1 majshøster, 2 gylletanke, gennemløbstørreri med siloer, køresilo til ensilage og halmfyr. På gården er der 1 fast medhjælper.





PALSTRUPVEJ 3, "AMSTRUPGAARD", HØJBJERG, 8840 RØDKÆRSBRO, tlf. 06-658688.

VAGN GJERN, gårdejer, født den 17.-5.-1946, søn af Julia og Karl Gjern, Dalby, gift den 8.-8.-1975 med Birthe Pedersen, født den 20.-10.-1943, datter af Signe og Kristian Pedersen, Silkeborg. Parret har datteren Pernille, født den 25.-11.-1968.

B.G. er faglærer, hun er uddannet dameskrædder.

Vagn Gjern har været på Dalum Landbrugsskole. Han overtog gården den 1.-10.-1974 fra Rønde Andersen.

Matr. nr. 5a m.fl. Ejendomsskyld 1.200.000. Grundskyld 384.700. Areal 31,6 ha., heraf 2 ha. skov og skrænter. Desuden er der forpagtet 30 ha.

Stuehuset er opført 1886 og gennemrestaureret i 1976, lade opført 1886 og ombygget til plantørringsanlæg i 1980, svinestald opført

1976 og maskinhus 1984. Gården drives udelukkende med planterproduktion bestående af ærter, raps og korn. Der findes 3 traktorer og 1 stort plantørringsanlæg. Maskinstation bruges til høst.

PALSTRUPVEJ 12, "NY KJÆRS-GÅRD", HØJBJERG, 8840 RØDKÆRSBRO, tlf. 06-658307.

ANDERS KRESTEN SLOTH, gård-ejer, født den 18.-7.-1952, søn af Mary og Anders Kristian Sloth, Højbjerg, gift den 24.-2.-1979 med Lis Duelund Jensen, født den 28.-3.-1957, datter af Kirstine Marie og Henry Duelund, Rødkærbro. Parret har børnene: Rikke, født den 18.-7.-1979 og tvillingerne Kristian og Søren, født den 6.-2.-1982.

A.K.S. overtog gården den 1.-4.-1976 fra sin far, Anders Kristian Sloth, nuværende ejer er 3. generation på gården, som blev købt af A.K.S.s bedstefar i 1912.

Matr. nr. 2c m.fl. Ejendomsskyld 1.400.000. Grundskyld 220.600. Areal 22 ha., heraf 6 ha. eng og skov. Desuden er der forpagtet 6 ha.

Stuehuset er opført 1905 og restaureret flere gange, kostald opført 1905 og ombygget til svinestald i 1976, lade opført 1905 er ombygget til grise i 1973, vognport opført 1905 og ombygget til værksted 1981, svinestald og lade opført 1979 samt gammel lade tilbygget med svinestald i 1984. Gården drives med en svineproduktion på 85 årssøer, slagtesvinene opfedes på gården. Planteproduktionens salgsafgrøder er ærter og raps. Der findes 1 traktor, gylletank, portionstørreri med siloer og halmfyr, desuden er der foderblandeanlæg og halvautomatisk fodring ved slagtesvinene.

PALSTRUPVEJ 14, "KJÆRSGAARD", HØJBJERG, 8840 RØDKJÆRSBRO, tlf. 06-658306.

OTTO MØLLER ROSBJERG, gårdejer, født den 24.-2.-1941, søn af Marie og Peder Rosbjerg, Højbjerg, gift den 19.-4.-1975 med Anni Smedegaard Christensen, født den 11.-8.-1951, datter af Else Marie og Orla Christensen, Kjellerup. Parret har børnene: Rikke, født den 2.-11.-1976 og Thomas, født den 26.-4.-1979.

A.R. er kommuneassistent.

O.M.R. har været på Vejlbj Landbrugsskole og uddannet agronom på Landbohøjskolen,



han arbejder som økonomikonsulent. Han overtog gården den 1.-7.-1971 fra sin far, Peder Rosbjerg, som købte gården i 1928.

Matr. nr. 2a m.fl. Ejendomsskyld 2.350.000. Grundskyld 868.100. Areal 93,5 ha., heraf 43 ha. skov og eng.

Stuehuset er opført 1918 og gennemrestaureret i 1978, kostald opført 1898 og ombygget til halmlade 1980, svinestald opført 1915 og lade 1945. Gården drives udelukkende med planteproduktion og skovbrug. Planteproduktionens salgsafgrøder er ærter, raps, korn og træ. Der findes 2 traktorer, 1 mejetærsker, plansilo med tørreri og halmfyr. Der bruges delvis fremmed arbejdskraft.



PALSTRUPVEJ 15, "HØJVANG",  
HØJBJERG, 8840 RØDKÆRSBRO,  
tlf. 06-658347.

EGON HARRITS SØRENSEN og  
OLE SØRENSEN, gårdejere.

E.H.S. er født den 20.-9.-1922,  
søn af Sigrud og Kresten Sørensen,  
Hald, gift den 24.-6.-1949  
med Margrethe Svendsen, født  
den 10.-12.-1927, datter af Anine  
og Kristian Svendsen, Romlund.  
Parret har børnene: Betty, født  
den 26.-11.-1952, Margit, født

den 8.-9.-1956, Ole, født den 21.4.-1959 og Inga, født den 9.-1.-1964.

E.H.S. overtog gården den 1.-9.-1949 fra Signe Gertsen, den 1.-1.-1983 overtog sønnen, O.H.S., halvparten i gården, der i dag drives som I/S. I 1875 blev gården udstykket fra Højbjerg Præstegård, jordtilligendet var på det tidspunkt 9 ha. Gården drives sammen med Højbjerg Møllevej 56, som ejes af E.H.S.

Matr. nr. 1i m.fl. Ejendomsskyld 2.090.000. Areal 36 ha., heraf tilkøbt 27 ha., der er 1 ha. mose. Desuden er der forpagtet 15 ha.

Stuehuset er opført 1962, kostald 1956, om- og tilbygget 1974, svinestald opført 1966 og ombygget til ungdyrstald 1974, silohus og maskinhus opført 1978. Gården drives med en kvægproduktion på 60 årskøer og 90 stk. opdræt samt fedetyre, alle af racen RDM. Der findes 3 traktorer, 1 mejetærsker, gylletank, markvandingsanlæg, gastæt silo, silohus til ensilage og computerstyret kraftfoderanlæg.

PALSTRUPVEJ 25, "PALSTRUP",  
PALSTRUP, 8840 RØDKÆRSBRO,  
tlf. 06-658444.

G.H. SCHAUMBURG, kammerherre  
og jægermester, søn af kammerherre  
E.M.E. Schaumburger, gift  
med Birthe Schaumburg, datter  
af Erik Reinhard.

G.H.S. overtog gården i 1962,  
den har været i slægtens eje  
siden 1918.

Areal 320 ha., heraf 225 ha.  
skov.

Hovedbygningen som er opført i 1722 er fredet, udbygningerne består af en stråtægt lade fra 1784 som er fredet, desuden er der andre forskellige bygninger og savværk. Godset drives med korn og frøavl samt traditionel skovbrug. Der findes 5 traktorer, 1 mejetærsker, markvandingsanlæg, plansilo og tørreri, flere kornsiloer og halmfyr, med en vandbeholdning på 100.000 liter. Der bruges en del fremmed arbejdskraft. Rundt om godset er der 1,3 km. fredet voldgrave i dobbelt anlæg.







RØNGEVEJ 28, "SDR. TULSTRUP",  
HJORTHEDE, 8850 BJERRING-  
BRO, tlf. 06-686002.

VILLY ROSENDAL FREDE, bestyrer, født den 24.-5.-1934, søn af Stefania og Otto Frede, Ting Jellinge, gift med Margit Nielsen, født den 28.-4.-1939, datter af Marie og Alfred Nielsen, Arnø Mark. Parret har børnene: Dorte, født den 16.-8.-1961, Anne, født den 24.-12.-1964 og Karin, født den 23.-5.-1971.

V.R.F. har været på Tune Landbrugsskole og overtog bestyrerpladsen den 1.-7.-1979 fra Svend Aage Kron, gården tilhører Kaj E. Nielsen, Bråby Værk. Gården har hørt under Ulstrup Slot fra det 1500 århundrede til 1848, nuværende ejer købte gården den 1.-10.-1966.

Matr. nr. 31b og 2a. Areal 110 ha., herfra 44 ha. skov og 9,3 eng og bakker. Desuden er der forpagtet 72 ha. på Tulstrupgaard.

Stuehuset er opført 1895, avlsbygningerne blev opført 1911 med kostald, lade, folkeværelser, maskinhus og hestestald, hestestalden blev ombygget til svinestald omkr. 1960, ny kostald opført 1965 og 1966, løsdriftstald med spaltegulv 1974, stakhjelm 1976 og desuden er der maskinhus. Gården drives med dådyr og kødkvæg samt kron-dyr, besætningen er på 70 kron-dyr, 150 dådyr samt kødkvæg af racerne SDM og Limousine. Planteproduktionens salgsafgrøder er raps, ærter, hvede og byg. Der findes 3 traktorer, 1 mejetærsker, gylletank, kornsilo, køresilo til ensilage og ammoniakbehandlingsanlæg. Der er ansat 1 fast mand i skoven.

RØNGEVEJ 29, "RUBALLEGAARD I/S",  
HJORTHEDE, 8850 BJERRINGBRO, tlf. 06-686083.

JENS BØGILD og ANDERS PEDER NIELSEN, gårdejere.

A.P.N. er født den 17.-10.-1933, søn af Marie og Jens Nielsen, gift med Sysse Schmidt, født den 5.-2.-1933, datter af Marie og Niels Schmidt, Bjerringbro. Parret har børnene: Jane, født den 15.-8.-1954, Inge, født den 30.-8.-1959, og Jens, født den 25.-6.-1963.



S.N. er uddannet damefrisør og har arbejdet som selvstændig i faget.

A.P.N. har været på Korinth Landbrugsskole, han var i 6 år formand for Bjerringbro Landboforening. Han overtog gården den 1.-7.-1962 fra sin far, A.P. Nielsen, som købte gården i 1926.

J.B. er født den 25.-6.-1963 og bor sammen med Kate Christina Knudsen, født den 7.-3.-1969, datter af Gerda og Jens Knudsen, Breum.

K.C.K. er klinikassistent.

J.B. har været på Ladelund Landbrugsskole og Asmildkloster Landbrugsskole, desuden har han været i Canada med I.A.E.A., han har overtaget andel i gården som i dag drives som I/S.

Matr. nr. 12a m.fl. Ejendomsskyld 3.200.000. Grundskyld 673.000. Areal 47 ha.

Stuehuset er opført 1866 og gennemrestaureret, kostald opført omkring 1900 og ombygget til grise i 1970, lade opført 1900 og ombygget til fodercentral og planlager i 1982, hestestald opført 1900 ombygget til garage og værksted i 1983, slagtesvine-

stald og halmlade 1979 samt klimastald opført 1982. Alle staldene er moderniseret i 1986. Gården drives med en svineproduktion på 180 røde SPF-søer, der sælges sopolte til avl, resten opfedes på gården. Planteproduktionens salgsafgrøder er ærter og raps. Der er maskinfællesskab med nabogården "Johanne Mark", fællesskabet er om 4 traktorer, 1 mejetærsker og alt i moderne landbrugsmaskiner, desuden er der gylletank, plansilo og vådfodringsanlæg samt halmfyr. På gården er der 1 fast medhjælper. I 1984 blev S.N. og A.P.N. tildelt Foreningen af jyske Landboforeningers sølvmedalje for mønsterbrug.



RØNGEVEJ 31, "JOHANNE M-ARK", HJORTHEDE, 8850 BJERRINGBRO, tlf. 06-686047.

HANS APPEL, gårdejer, født den 28.-10.-1935, søn af Mette og Thomas Appel, Spandet, gift med Asta Bøgild Nielsen, født den 2.-11.-1923, datter af Marie og Jens Nielsen, Rugballegård.

A.P. blev i 1947 gift med Kristian Bjerring, født den 4.-5.-1922 og død den 13.-5.-1959 ved en traktorulykke. De havde gården

i forpagtning fra den 1.-11.-1947 til den 1.-3.-1959. Parret har børnene: Elly, født den 6.-10.-1948, Tove, født den 10.-8.-1950, Ole, født den 14.-6.-1953 og Mette, født den 20.-7.-1957.

A.A. er formand for Menighedsrådet ved Hjorthede Kirke.

K.B. har været på Korinth Landbrugsskole. Han overtog gården den 1.-3.-1959 fra Søren Højmark Riberholt.

H.A. har været på Ladelund Landbrugsskole.

Matr. nr. 1c m.fl. Ejendomsskyld 2.500.000. Grundskyld 581.600. Areal 53,8 ha., heraf tilkøbt 8 ha., som er vurderet selvstændig med en ejendomsskyld på 570.000 og grundskyld 85.700, ialt er der 3 ha. skov og 1 ha. eng.

Stuehuset er opført 1885, kostald 1885 og udvidet i 1965, vestlængen er opført 1974, lade 1984 og maskinhus 1978. Gården drives med en slagtesvineproduktion på ca. 1.000 slagtesvin årligt. Desuden er der en kødkvægsbesætning på 4 ammekøer og 50 stude, krydsninger mellem SDM og Simentaler. Planteproduktionens salgsafgrøder er ærter og raps. Gården har maskinfællesskab sammen med "Rugballegaard", maskinfællesskabet består af 4 traktorer, 1 mejetærsker og alt i moderne landbrugsmaskiner, desuden er der plansilo, køresilo til ensilage, halmfyr og foderblandeanlæg. Gården drives uden fremmed arbejdskraft.

SANDMARKEN 3, HØJBJERG, 8840 RØDKÆRSBRO, tlf. 06-659054.

PALLE HERMANSEN, minkfarmer, født den 6.-9.-1959, søn af Bodil og Niels Hermansen, Nørskovlund, gift den 6.-8.-1988 med Karin Sørensen, født den 17.-7.-1960, datter af Olga og Albert Sørensen, Rødkærbro. Parret har sønnen Jonas, født den 2.-3.-1985.

K.H. er pædagogmedhjælper.

P.H. er udlært mejerist. Han overtog gården i juni 1982 fra Gerda og Bent Stolberg Hansen.

Matr. nr. 14f m.fl. Ejendomsskyld 475.000. Areal 8,7 ha., heraf 1,5 ha. skov og krat. Stuehuset er opført 1925 og gennemrestaureret 1981, stald opført 1925 og ombygget til pelseri i 1987, desuden er der 3 stk. 2-rækket minkhaller og 1 stk. 1-rækket samt møddingshus opført 1984. Gården drives med pelsdyravl med en besætning på 320 avlstæver + hvalpe, desuden er der 3 ammekøer, 1 kvie og 2 kalve, alle af racen Hereford. Der findes 1 traktor og automatisk vanding ved minkene.





SANDMARKEN 9, "SANDMARKENS PLANTESKOLE", HØJBJERG, 8840 RØDKÆRSBRO, tlf. 06-658890.

OLE BIRKJÆR NIELSEN, planteskoleejer, født den 10.-12.-1953, søn af Aase og Anders Birkjær Nielsen, Træholt, gift den 4.-5.-1985 med Jette Mikkelsen, født den 5.-5.-1962, datter af Edith og Jens Mikkelsen, Nørskovlund. Parret har børnene: Karina, født

den 26.-7.-1982 og Michael, født den 1.-3.-1986.

O.B.N. har været på Beder Gartnerskole. Han købte jorden den 1.-1.-1973 fra Magda og Holger Mikkelsen.

Matr. nr. 5s m.fl. Ejendomsskyld 480.000. Grundskyld 85.800. Areal 8 ha., heraf 0,5 ha. eng. Desuden er der forpagtet 9 ha.

Stuehuset er opført 1975, lagerhal ligeledes 1975 og fyrrum i 1984. Gården drives som planteskole, salgsafgrøderne er skov, hæk og læplanter samt rosengrundstammer. Der findes 2 traktorer, alle moderne maskiner til planteskole, markvandingсанlæg og flisfyr. Der er ansat 1 gartner og 2 elever.

SDR. RINDVEJ 149, "VINDUM STENHUSEGAARD", 8850 BJERRINGBRO, tlf. 06-639142.

JENS MOGENSEN, gårdejer, født den 26.-2.-1925, søn af Mourits Mogensen, Iller Nygård, gift med Ruth Vestergaard, født den 19.-12.1924, datter af Laurits Vestergaard, Ans Mark.

J.M. er handelsmand. Han overtog gården den 1.-3.-1964 fra Thisted Hansen, gården er oprindeligt udstykket fra Vindum Overgård.



Foto: Kastrup Luftfoto.

Matr. nr. 7a m.fl. Ejendomsskyld 1.600.000. Grundskyld 431.100. Areal 39,8 ha., heraf 1 ha. skov og mose. 14 ha. er udlejet.

Stuehuset er opført 1925, udhusene omkring 1880, spaltstald 1970 og maskinhus 1974. Gården drives med en slagtesvineproduktion på 100 stk. samt fedekvæg. Der findes 4 traktorer, 1 gylletank og kornsilo med tørreri. På gården drives bondegårdsferie med pension.

SDR. RINDVEJ 151, "KØLSEGAARD", 8850 BJERRINGBRO, tlf. 06-639355. LARS AAGE NIELSEN, gårdejer, født den 30.-5.-1934, søn af Ernst Nielsen, Viborg, gift den 19.-5.-1957 med Irene Liere, født den 2.-1.-1932, datter af Ida og Eric Liere, Berlin.

L.AA.N. overtog gården den 1.-2.-1968 fra Laurits Iversens enke, gården er udstykket fra Vindum Overgård for ca. 200 år siden, jordtilligendet var da over 50 ha.

Matr. nr. 5a. Ejendomsskyld 980.000. Grundskyld 280.000. Areal 26,8 ha., heraf 3,5 ha. skov og eng.

Stuehuset er opført 1912 og tilbygget i 1953, svinestald opført 1929, staklade 1930, øvrige bygninger er ombygget omkring 1900. Gården drives med en svineproduktion på 22 søer, der produceres ca. 300 slagtesvin årligt. Planteproduktionens salgsafgrøde er raps. Der findes 3 traktorer, gylletank, korntørringsanlæg og siloer samt halmfyr. Maskinstation bruges lidt.

SDR. RINDVEJ 153, "LILGAARDEN", 8850 BJERRINGBRO, tlf. 06-639475.  
ARNE VINDFELDT CLAUSEN, lærer, født den 31.-10.-1947, søn af Hans Clausen, Esbjerg, gift med Annette Lysholt Sørensen, født den 21.-11.-1949, datter af Max Sørensen, Esbjerg.

A.L.C. er lærer.

A.V.C. overtog gården den 11.-6.-1972 fra Carl Thisted, gården er i 1864 udstykket fra Stenhusegård.

Matr. nr. 7b. Ejendomsskyld 1.210.000. Grundskyld 131.500. Areal 14 ha., heraf 2,5 ha. skov, 1,5 ha. eng og 1,5 ha. bakker udlagt i græs.

Stuehuset er opført 1864, renoveret og udbygget senest i 1975, hønsehus opført 1950, maskinhus 1981 og stald 1888. Gården drives udelukkende med planteproduktion, salgsafgrøden er korn, desuden er der 4 ha. med juletræer. Der findes 1 traktor, korn-tørringsanlæg og halmfyr.

SDR. RINDVEJ 154, 8850 BJERRINGBRO, tlf. 06-639204.

JENS THOMASEN, gårdejer, født den 20.-3.-1931, søn af Niels Thomasen.

J.T. overtog gården den 1.-4.-1962 fra sin far, Niels Thomasen, gården blev i 1900 udstykket fra Stenhusegård.

Matr. nr. 7f. Ejendomsskyld 1.050.000. Grundskyld 231.300. Areal 22,4 ha., heraf tilkøbt 5,5 ha.

Stuehuset er opført 1900, stald opført 1900 og udvidet i 1983, lade opført 1932 og maskinhus 1982. Gården drives som alsidigt landbrug med en kvægproduktion på 13 køer + opdræt, alle af racen SDM. Desuden er der en svineproduktion på 13 søer, der opfedes ca. 270 slagtesvin årligt. Der findes 2 traktorer, 1 roeoptager med tank, kornsilo og udmugningsanlæg. Maskinstation bruges lidt og desuden er der en hushjælp.



SDR. RINDVEJ 157, "DYBDAL", 8850 BJERRINGBRO, tlf. 06-639231.

RASMUS SKIPPER BAK, gårdejer, født den 11.-6.-1929, søn af Ejner Bak, Astrup, gift med Dagny Mikkelsen, født den 19.-2.-1931, datter af Michael Mikkelsen, Borum.

R.S.B. overtog gården den 15.-7.-1960 fra Johannes Mogensen, gården blev i 1960 udstykket fra Stenhusegård.

Matr. nr. 7d m.fl. Ejendomsskyld 880.000. Grundskyld 145.600. Areal 14,3 ha., heraf 1 ha. skov og 0,5 ha. mose.

Stuehuset er opført 1910, stalde 1860 og 1890, lade 1920, og desuden er der et maskinhus. Gården drives med en svineproduktion på ca. 25 årssøer, smågrisene sælges som torvegrise. Der findes 2 traktorer, korntørreri med siloer og halvautomatisk udmugning. Der bruges lidt maskinstation.

SDR. RINDVEJ 162, 8850 BJERRINGBRO, tlf. 06-639244.

PER SVANE, gårdejer, født den 16.-10.-1933, søn af Knud Svane, Terp, gift den 8.-11.-1953 med Maja Christiansen, født den 28.-1.-1935, datter af Jørgen Christiansen, Sdr. Vinge.

P.S. overtog gården den 1.-10.-1960 fra Johannes Christensen.

Matr. nr. 4f. Ejendomsskyld 1.370.000. Grundskyld 228.600. Areal 22,4 ha., heraf tilkøbt 12 ha., der er 0,5 ha. skov.

Stuehuset er opført 1970, stald 1900 og moderniseret 1970, svinestald opført 1964 og maskinhus 1975. Gården drives som alsidigt landbrug med en kvægproduktion på 20



årskøer + opdræt, alle af racen SDM. Desuden produceres der 550 slagtesvin årligt. Der findes 2 traktorer, gylletank, kornsilo, silo til ensilage, udmugningsanlæg og halmfyr og der bruges en del maskinstation.

SDR. RINDVEJ 181, "VINDUMOVERGAARD HOVEDGAARD", VINDUM, 8850 BJERRINGBRO, tlf. 06-681110.

ESTHER MØLLER og HANS CHRISTIAN DE NEERGAARD, godsejere.

H.C.N. bor sammen med Charlotte Lauge Jørgensen.

C.L.J. er uddannet sygeplejerske.

H.C.N. har været på Næsgård Agerbrugsskole, de nuværende ejere overtog gården i 1969, gården har været i slægtens eje siden 1943.

Matr. nr. 1a m.fl. Ejendomsskyld 9.100.000. Grundskyld 3.421.800. Areal 282 ha., heraf 30 ha. skov og mose.

Hovedbygningen er opført 1648 og restaureret 1982, udbygningerne er opført efter en brand i 1942, de er i de senere år ændret til kornlager, tørreri og maskinhaller. Godset drives udelukkende med planteproduktion bestående af korn og frøavl. Der findes 4 traktorer, 2 mejetærskere, 1 direkte såmaskine, kornsiloer og planlager. På godset er 2 heltids og 1 deltids ansat.



SDR. VINGEVEJ 12, HJORTHEDE, 8850 BJERRINGBRO, tlf. 06-686363.

BJØRN VAD, hønseriejer, født den 26.-4.-1955, søn af Astrid og Poul Vad, Sløvkrog, gift med Lilli Skovgaard Jensen, født den 25.-6.-1962, datter af Inge og Jens Skovgaard Jensen, Krog. Parret har børnene: Jesper, født den 24.-1.-1983 og Lone, født den 20.-10.-1984.

B.V. har været på Asmildkloster

Landbrugsskole. Han overtog gården i november 1977 fra sine forældre, Astrid og Poul Vad, som købte gården i 1952.

Matr. nr. 11g. Ejendomsskyld 1.000.000. Grundskyld 69.700. Areal 6,7 ha.

Stuehuset er opført 1929, hønsehuse 1956, 1962 og 1965, desuden er der maskinhus og halmhus. Gården drives med hønseri med 10.000 æglæggende høns. Planteproduktionens salgsafgrøder er raps og korn. Der findes 2 traktorer, 1/3 mejetærsker, fodersilo, halmfyr og automatisk fodring i hønsehusene. Der bruges delvis fremmed arbejdskraft.

SKIBELUNDVEJ 41, "HØJBO", BØGESKOV BY, 8850 BJERRINGBRO, tlf. 06-684072.

JENS DAHL JAKOBSEN, hønseriejer, født den 28.-5.-1950, søn af Elise og Holger Dahl Jakobsen, Stoholm, gift med Annegrethe Mouritsen, født den 29.-12.-1948, datter af Inge og Gustav Mouritsen, Rødning. Parret har børnene: Torben, født den 28.-5.-1970, Aase, født den 6.-4.-1972, Mogens, født den 21.-6.-1976 og Pia, født den 24.-3.-1985.

J.D.J. overtog gården den 1.-4.-1981 fra Knud Børge Laursen.

Matr. nr. 2e m.fl. Ejendomsskyld 950.000. Grundskyld 156.900. Areal 25 ha., heraf



tilkøbt 5 ha., der er 4 ha. skov og eng.

Stuehuset er opført 1922 og gennemrestaureret, hønsehusene opført 1970, 1972 og 1974, desuden er der maskinhus. Gården drives som hønseri med 28.000 æglæggende høns. Planteproduktionens salgsafgrøder er raps og korn. Der findes 3 traktorer, 1 mejetærsker, 1 gummiged, 3 fodersiloer, halmfyr og automatisk fodring i hønsehuse-  
ne. Gården drives uden fremmed arbejdskraft.



SKIBELUNDVEJ 118, "KOLDAGER-  
GAARD", SAHL, 8850 BJERRING-  
BRO, tlf. 06-683359.

PER SØGAARD, gårdejer, født den 14.-2.-1939, søn af Anna og Viggo Søgaard, Græsted, gift den 27.-6.-1959 med Anna Dorit Mensing, født den 9.-9.-1939, datter af Else og Aage Mensing Kristensen, Sønderborg. Parret har børnene: Bettina, født den 16.-4.-1966, Jens Peter, født den 13.-3.-1967 og Jesper, født den 24.-8.-1975.

P.S. er i bestyrelsen for Bjerringbro Landboforening, næstformand i fællessvineproduktionsudvalget, samt formand for kursusudvalget, formand for Sahl Vandværk. Han overtog gården i november 1978 fra Allan Florin.

Matr. nr. 21a m.fl. Ejendomsskyld 2.100.000. Areal 54,2 ha., heraf 15 ha. skov. Desuden er der forpagtet 30 ha.

Stuehuset er opført 1880 og gennemrestaureret 1984, heste- og svinestald ombygget til svinestald i 1979, lade opført 1920 ombygget til plansilo og foderblande anlæg 1982, kostald ombygget til svinestald 1978, maskinhus opført 1976 og smågrisestald 1980. Gården drives med en SPF-svineproduktion på 150 årssøer, smågrisene sælges som torvegrise, desuden er der 10 Mohair geder samt en harefarm under opstart p.t. er der 10 par. Planteproduktionens salgsafgrøder er ærter og raps. Der findes 3 traktorer, 1 gylletank, plansilo med tørreri, male og blande anlæg samt automatisk tørfodrings anlæg. Maskinstation bruges til høst.

SKOVMARKEN 10, "KØLSØHUS",  
VINDUM, 8850 BJERRINGBRO,  
tlf. 06-685255 og 06-685216.

PETER KJELDEN BECH, fabri-  
kant, født den 20.-2.-1948, søn af  
Betty Margrethe og Jens Bech,  
Vindum, gift den 21.-3.-1970 med  
Ulla Bødker Mathiasen, født den  
17.-1.-1947, datter af Sørisse Pe-  
tra og Richard Mathiasen. Parret  
har børnene: Steen, født den 29.-  
7.-1969, Ole, født den 13.-10.-1971  
og Rikke, født den 11.-9.-1979.

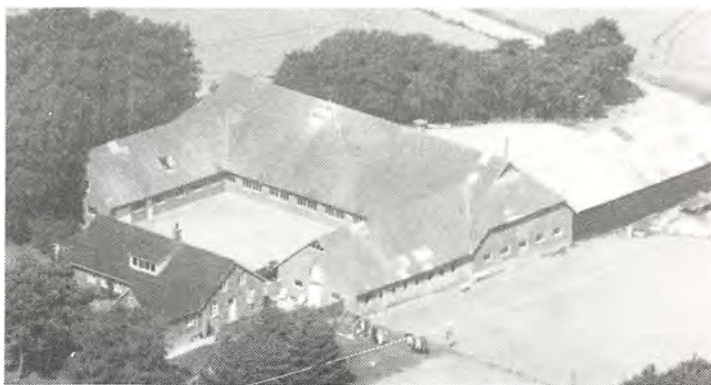

P.K.B. er fabrikant og driver firmaet "Farmnyt og Bjerringbro Vægte", hvor der produceres forskellige vægte til landbrugsindustri. Han overtog gården den 1.-5.-1986 fra sin bror, Hans Bech. Nuværende ejer er 4. generation på gården, der i 1878 blev købt af P.K.B.s oldefar, Anders Bjerring. I 1882 blev gården ombygget og flyttet ca. 200 m. sydvest for den gamle gårds beliggenhed, 2 år efter nedbrændte gården med undtagelse af stuehuset, men den blev opført igen samme år.

Matr. nr. 4a m.fl. Ejendomsskyld 1.800.000. Grundskyld 547.100. Areal 55,7 ha., heraf 5,5 ha. skov og eng.



Stuehuset er opført 1882 og gennemrestaureret flere gange, kostald opført 1955 og ombygget til svin i 1977, i 1986 blev en del af udbygningerne ombygget til fabrik, lade og kontor. Hestestald og karlekammer er i 1987 ombygget til værelser og lejlighed. Jorden er udlejet. Der findes 2 traktorer og 1 gaffeltruck, den ene af traktorerne er en Belarus med 4 hjulstræk, årgang 1983, ombygget med en 150 HK Volvomotor, den er totalrestaureret. På gården er 2 mand ansat.



SKOVMARKEN 13, VINDUM, 8850 BJERRINGBRO, tlf. 06-685183.

KNUD JOHANSEN gårdejer, født den 29.-7.-1937, søn af Magdalene og Hendrik Johansen, Østerlars, gift den 28.-11.-1964 med Herdis Bodil Nielsen, født den 15.-8.-1941, datter af Elna og Søren Nielsen, Vindum. Parret har børnene: Lene, født den 26.-10.-1965, Hanne Lisa, født

den 30.-6.-1968 og Jørgen, født den 1.-11.-1973.

H.B.J. er medlem af Menighedsrådet ved Vindum Kirke.

K.J. har været på Tommerum Højskole med landbrugsafdeling. Han overtog gården den 10.-11.-1964 fra Jens Laursen, der købte gården i 1945 til en pris af 50.000 kr., gården har været i familiens eje siden 5.-11.-1898, da købesummen var 5.250 kr., heraf løsøre for 1.250 kr.

Matr. nr. 6b m.fl. Ejendomsskyld 1.300.000., købesummen var i 1964 150.000. Grundskyld 157.900. Areal 15,4 ha., heraf tiikøbt 0,5 ha., der er 0,5 ha. skov, desuden er der forpagtet 9 ha.

Stuehuset er opført 1907 og gennemrestaureret flere gange, lade opført 1900, gl. stald 1926, maskinhus 1975 og kostald 1977. Gården drives med en kvægproduktion på 28 årskøer og 50 stk. opdræt, dels SDM og blandet race, desuden købes der lidt tyrekalve til opfodning samt der produceres ca. 60 slagtesvin årligt. Der findes 2 traktorer, 1 gylletank og halmfyr. Maskinstation bruges til en del af markarbejdet.

SKOVMARKEN 15, "VINDUM SKOVGAARD", VINDUM, 8850 BJERRINGBRO, tlf. 06-685283.

PREBEN LEVRING, pelsdyravler og forpagter, født den 28.-12.-1961, søn af Krista Levring, Vindum. K.L. bor på gården, hun er født den 15.-12.-1932, datter af Sigrid og Alfred Jensen, Bederlev.

P.L. har været på Ladelund Landbrugsskole, han har forpagtet "Vindum Skovgaard" fra 1985, gården blev overtaget den 25.-7.-1958 fra Kristy Aarestrup.



P.L. Minkfarm ligger på et jorstykke som er udstykket selvstændigt i 1985, matr. nr. 6m. Ejendomsskyld 200.000. Grundskyld 66.400. Gårdens matr. nr. er 6d m.fl. Ejendomsskyld 650.000. Grundskyld 162.200. Areal 19

ha., heraf 0,5 ha. mose.

Stuehuset er opført 1870, gl. stald og lade ligeledes 1870, maskinhus 1969, garage og hønsehus 1953, der er 10 stk. 2-rækket minkhaller med 2.304 burrum. Gården drives som minkfarm med 650 avlstæver + hvalpe, desuden er der 4 heste, 1 stk. Fjordhest og 3 af racen Dansk Varmblod. Planteproduktionens salgsafgrøder er ærter, raps og korn. Der findes 1 traktor, 1 mejetærsker, 1 fodermaskine og kornsilo. Der bruges delvis fremmed arbejdskraft.

SLØVKROG 13, "FREDENSLUND", HJERMIND, 8850 BJERRINGBRO, tlf. 06-681561. CARSTEN LUNØE, gårdejer, født den 31.-5.-1945, søn af Anna og Poul Lunøe, Øster Bjerregrav, gift med Tove Stenvang Pedersen, født den 1.-11.-1948, datter af Ilia Stenvang og Poul Jørgen Pedersen, Nykøbing F. Parret har børnene: Jakob, født den 27.-1.-1976, Nikolaj, født den 31.-10.-1978, Kristoffer, født den 17.-1.-1982 og Frederik, født den 10.-2.-1985.

T.S.L. er farmaceut.

C.L. har været på Vejlbjby Landbrugsskole, han er i bestyrelsen for Bjerringbro Landboforening, formand for Bjerringbro Egnens Fritidsskade samt i Menighedsrådet ved Hjermind Kirke. Han overtog gården den 1.-3.-1978 fra Vagn Madsen.

Matr. nr. 19a m.fl. Ejendomsskyld 1.700.000. Grundskyld 428.600. Areal 34 ha., heraf 2,3 ha. eng og 2 ha. skov. Desuden er der forpagtet 9,3 ha.

Stuehuset er opført 1876 og gennemrestaureret, kostald opført 1924, restaureret og ombygget i 1974, svinestald opført 1924, hestestald 1943 og ombygget til garage, lade opført 1974 samt planlager 1978. Gården drives udelukkende med planteproduktion bestående af ærter, raps, græsfrø, byg, hvede og fremavlskorn. Der findes 3 traktorer, 1 mejetærsker, plansilo og halmfyr. C.L. ejer og driver også Tingstedvej 20, Hjermind.



SLØVKROG 22, "MOSEGÅRDEN", HJERMIND, 8850 BJERRINGBRO, tlf. 06-682297.

OLE JOHANSEN, landmand, født den 27.-6.-1950, søn af Mary og Gunder Johansen, Bøstrup, gift den 14.-7.-1979 med Grete Møgelbjerg, født den 11.-5.-1955, datter af Irene og Ruben Møgelbjerg, Viborg. Parret har børnene: Sofie, født den 24.-3.-1979, Marta, født den 22.-1.-1982 og Stine, født den 23.-10.-1987.

G.J. er lærer.

O.J. er lærer. Han overtog gården den 20.-11.-1986 fra Søren Pedersen.

Matr. nr. 5a m.fl. Ejendomsskyld 870.000. Grundskyld 156.000. Areal 11 ha., heraf 1,5 ha. eng.

Stuehuset er opført 1917 og restaureret flere gange, kostald opført 1890, svinestald 1890 og ombygget til maskinhus og lager i 1988, lade opført 1920. Gården har en besætning på 17 moderfår + opdræt. Planteproduktionens salgsafgrøder er korn, raps og grøntsager, bl.a. porrer. Der findes 1 traktor og 1 plantemaskine. Maskinstation bruges til høst.

SLØVKROG 48, "LANGKÆR", HJERMIND, 8850 BJERRINGBRO, tlf. 06-682164. NIELS ANDERS HANSEN, født den 14.-6.-1917, søn af Mette og Hans Hansen, Løsning, gift den 10.-11.-1942 med Johanne Margrethe Pedersen, født den 4.-4.-1916, datter af Dorthea og Peder Pedersen, Hjermin. Parret har børnene: Kristian, født den 29.-5.-1944, Peder, født den 20.-11.-1946, Mette, født den 26.-2.-1948 og Inge Dorthe, født den 1.-12.-1953, alle børn har efternavnet Lynderup Hansen.





Niels Anders Hansen har været på Tommerup Højskole med landbrugsafdeling. Han overtog gården den 15.-10.-1942 fra Kasper Nielsen, der beboede gården indtil han blev 90 år. Matr. nr. 7b. Ejendomsskyld 620.000. Grundskyld 101.100. Areal 10,2 ha., heraf 2 ha. skov.

Stuehuset er opført 1953, kostald ombygget 1944, gl. stuehus er ombygget til svinestald 1953, lade opført 1957, høsehus 1953 og maskinhus 1978. Gården drives udelukkende med plante-

produktion bestående af korn og raps. Der findes 2 traktorer, 1 mejetærsker og kornsilo.

SLØVKROG 50, HJERMIND, 8850 BJERRINGBRO, tlf. 06-681965.

NIELS KNUDSEN, handelsmand, født den 27.-1.-1927, søn af Pebbe og Peter Knudsen, Bajlum.

N.K. har været på Lægård Landbrugsskole, han er grisehandler og overtog gården i februar 1971 fra Ejner Nielsen.

Matr. nr. 33a Hjermind. Ejendomsskyld 550.000. Grundskyld 80.200. Areal 6,2 ha. Stuehuset er gennemrestaureret 1988, udbygningerne består af svinestald og lade. Gården drives med en svineproduktion på 100 slagtesvin årligt, desuden handles der med grise. Planteproduktionens salgsafgrøder er korn, ærter og raps. Der findes 1 traktor, kornsilo med kold lufts tørring. Maskinstation bruges en del.

SORTEHØJVEJ 4, "HUNDALS-LUND", HJERMIND, 8850 BJERRINGBRO, tlf. 06-681579.

EMIL ANDREAS MIKKELSEN, gårdejer, født den 7.-1.-1925, søn af Andrea og Michael Mikkelsen, Hjermind, gift den 8.-6.-1952 med Birgit Marie Hansen, født den 10.-5.-1929, datter af Marie og Albert Hansen, Tvedsgård. Parret har børnene: Michael, født den 12.-7.-1954, Kurt, født den 6.-8.-1955 og Pia, født den 27.-2.-1964.



E.M. har været på Ladelund Landbrugsskole. Han overtog gården den 1.-12.-1960 fra sin far, Michael Mikkelsen, som købte gården i 1921. Siden 1983 har der været bondegårdsferie på gården.

Matr. nr. 5c m.fl. Ejendomsskyld 1.400.000. Areal 21 ha., heraf 6 ha. skov og desuden er der forpagtet 15 ha.

Stuehuset er opført 1888 og gennemrestaureret og tilbygget i 1979, kostald opført ca. 1870 og ombygget 1930, kostald opført 1967 ombygget til grise i 1978, lade opført 1967 ombygget i 1987. Gården drives med en svineproduktion på ca. 1.000 slagtesvin årligt. Desuden er der en kødkvægsbesætning på 5 amme køer + opdræt, alle af racen Hereford, samt 12 moderfår og 1 vædder + opdræt. Planteproduktionens salgsafgrøder er ærter, raps og korn. Der findes 2 traktorer og halmfyr.

SORTEHØJVEJ 18, "SØVANG", HJERMIND, 8850 BJERRINGBRO, tlf. 06-681382. IB og SØREN MIKKELSEN, gårdejere.

S.M. er født den 22.-8.-1930, søn af Kirsten og Frands Mikkelsen, Højbjerg, gift med



Foto: Kastrup Luftfoto.

Inga Olesen, født den 24.-8.-1931, datter af Marie og Ove Olesen, Bjerringbro. Parret har børnene: Erik, født den 16.-3.-1955, Finn, født den 3.-9.-1958 og død den 7.-2.-1980 samt Ib, født den 23.-9.-1960, sidstnævnte er medejer af gården.

Søren Mikkelsen overtog gården den 10.-5.-1961 fra sin svigerfar, Ove Olesen, som købte den i 1944.

Matr. nr. 35c. Ejendomsskyld 1.050.000. Grundskyld 114.900. Areal 10,2 ha., desuden er der tilkøbt 30,7 ha., som er selvstændigt vurderet med en ejendomsskyld på 1.400.000 og grundskyld på 469.800, denne gård hedder "Hjermind Østergård" og den har 7 ha. skov. Desuden er der forpagtet 17 ha.

Stuehuset er opført 1918, kostald 1914, svinestald og garage 1969, svinestald 1977 og maskinhus 1978. Gården drives med en svineproduktion på 60 årssøer, smågrisene sælges som torvegrise, desuden er der en kødkvægsbesætning på 4 ammekøer + opdræt, krydsninger mellem DRK og Simentaler. Planteproduktionens salgsafgrøder er ærter og raps. Der findes 2 traktorer, 1 mejetærsker og plansilo samt silo til ensilage.

SORTEHØJVEJ 30, "TAULGAARDEN", TAUL, 8850 BJERRINGBRO, tlf. 06-686048.

BENT ØSTERGAARD, gårdejer, født den 25.-9.-1937, søn af Mads Østergaard, Naur, gift den 15.-7.-1961 med Margrethe Østergaard, født den 26.-7.-1937, datter af Andreas Østergaard, Thise.

M.Ø. er plejer.

B.Ø. er formand for Bjerringbro og Omegns Landboforening. Han overtog gården den 15.-6.-1961 fra Axel Sevelsted.

Matr. nr. 1a Hjermind. Ejendomsskyld 2.250.000. Grundskyld 368.800. Areal 33 ha., heraf tilkøbt 3 ha., der er 2 ha. eng, grusgrav og skrænter.

Stuehuset er opført 1936 og restaureret 1985, kostald som har kampestensmur er sammen med de øvrige udbygninger restaureret før 1961, trælade stald til opdræt opført 1930 samt svinestald 1976. Gården drives med en slagtesvineproduktion på ca. 1.500 slagtesvin årligt. Planteproduktionens salgsafgrøder er raps, ærter og korn. Der findes 2 traktorer og 1 mejetærsker. På gårdens marker vest for gården er der en gravhøj.



SORTEHØJVEJ 37, "DAMSAGERGAARD", LEE, 8850 BJERRINGBRO, tlf. 06-686075.

TAGE ANDERSEN, gårdejer, født den 14.-4.-1939, søn af Kirstine og Holger Andersen, Øster Tørslev, gift med Else Marie Jensen, født den 23.-3.-1940, datter af Nina og Kresten Jensen, Kragelund. Parret har børnene: Elin, født den 1.-5.-1967, Bodil, født



den 1.-1.-1969, Steen, født den 18.-4.-1972 og Finn, født den 22.-12.-1976.

T.A. har været på Malling Landbrugsskole. Han overtog gården den 22.-5.-1966 fra Niels Johnsen.

Matr. nr. 15d m.fl. Ejendomsskyld 1.500.000. Areal 22 ha., heraf tilkøbt 3 ha., der er 4 ha. eng og 1 ha. skov. Desuden er der forpagtet 9 ha.

Stuehuset er opført 1927 og gennemrestaureret flere gange, kostald opført 1927 og tilbygget 1968, lade opført 1927, svinestalde 1967 og 1970, garage og maskinhus 1968, maskinhal 1971, maskinhus og løsdriftstald 1976 samt garage og fyrrum 1984. Gården drives med en svineproduktion på 35 årssøer, slagtesvinene opfedes på gården, desuden er der ca. 50 stk. ungkreaturer af blandet race. Der findes 2 traktorer, 1 mejetærsker, gylletank, portionstørreri med siloer samt et halmfyr. Maskinstation bruges til lidt af markarbejdet.



SORTEHØJVEJ 45, "SORTEHØJ", KROG, 8850 BJERRINGBRO, tlf. 06-686288.

BØRGE MORTENSEN, landmand, født den 14.-5.-1946, søn af Dagny og Egon Mortensen, Hornum, gift med Birgit Frederiksen, født den 26.-1.-1949, datter af Mary og Aksel Frederiksen, Gjern. Parret har børnene: Hanne, født den 12.-6.-1968, John, født den 3.-7.-1969, Anita, født den 16.-8.-

1972 og Niels Peter, født den 6.-8.1975.

B.M. er ansat på Grundfoss.

B.M. er udlært mejerist og har arbejdet som sådan i 15 år, siden 1981 har han været landpost. Han overtog gården den 1.-11.-1971 fra Poul Odgaard.

Matr. nr. 9f. Ejendomsskyld 370.000. Grundskyld 42.900. Areal 0,4 ha., desuden er der forpagtet 6 ha.

Stuehuset er opført 1919 og gennemrestaureret i 1975, stald, lade og hønsehus opført 1919 og maskinhus 1983. Gården drives med en kvægproduktion på 7 årskøer og 12 stk. opdræt samt 5 fedetyre af blandet race (SDM og RDM). Der findes 1 traktor og der bruges lidt maskinstation.

STENHUSEVEJ 8, "SOLHØJ", 8850 BJERRINGBRO, tlf. 06-681341.

JENS CHRISTENSEN, gårdejer, født den 27.-3.-1933, søn af Aksel Christensen, Søvind, gift i 1961 med Esther Jacobsen, født den 28.-1.-1938, datter af Niels Jacobsen, Jebjerg. E.C. er ekspeditrice.

J.C. har været på Hammerum Landbrugsskole. Han overtog gården den 28.-1.-1961 fra Edith og John Nielsen.

Matr. nr. 9b m.fl. Ejendomsskyld 1.400.000. Grundskyld 194.700. Areal 18,1 ha., heraf tilkøbt 9 ha. Desuden er der forpagtet 9,4 ha.

Stuehuset er opført 1912 og moderniseret flere gange, lade opført 1912, svinestald 1967 og 1973, maskinhus 1978 og klimastald 1985. Gården drives med en svineproduktion på 80 søer, der opfedes ca. 600 slagtesvin årligt, resten sælges som torvegrise. Planteproduktionens salgsafgrøde er ærter. Der findes 3 traktorer, 1 gylletank, korntørreri med siloanlæg og genvindingsanlæg for varme til opvarmning af stuehus. Der bruges medhjælper i forår og høst samt lidt maskinstation.





Foto: Kastrup Luftfoto.

490.000. Grundskyld 77.300. Areal 8,5 ha.

Stuehuset er opført 1955, kostald 1944 og lade 1961. Gårdens besætning er på 2 kvier. Planteproduktionens salgsafgrøder er korn og kartofler. Der findes 1 traktor og der bruges maskinstation.

STENHUSEVEJ 17, 8850 BJERRINGBRO, tlf. 06-639571.

LARS LUND JENSEN, gårdejer, født den 4.-12.-1956, søn af Johan Lund Jensen, Vammen, gift i 1986 med Anna Marie Salhøj, født den 11.-8.-1960, datter af Jens Anton Salhøj, Vammen.

A.M.J. er folkeskolelærer.

L.L.J. har været på Lundbæk Landbrugsskole. Han overtog gården den 1.-7.-1985 fra Christian Laursen.

Matr. nr. 10h m.fl. Ejendomsskyld 870.000. Grundskyld 227.700. Areal 23,3 ha., heraf 2 ha. mose og eng. Desuden er der forpagtet 30,5 ha.

Stuehuset er opført 1917 og moderniseret 1961, udhusene er opført 1961 og maskinhus 1986. Gården drives med en svineproduktion på 55 SPF-søer, smågrisene sælges om torvegrise. Planteproduktionens salgsafgrøder er korn, ærter, raps, hvede og spiseløg. Der findes 2 traktorer, 1 mejetærsker, 1 frilægger, 1 optager, 1 aftopper og sorterer til løgproduktionen, plantørreri til løg, halmfyr, udmugningsanlæg og plantemaskine til grøntsager. På gården er der 1 deltids ansat.

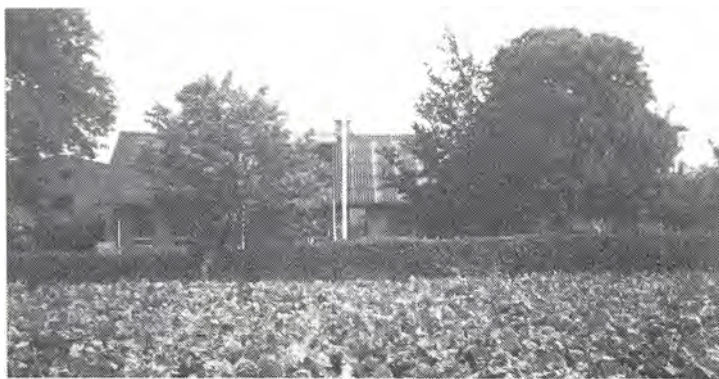

STENHUSEVEJ 21, "BAKKEGÅRDEN", 8850 BJERRINGBRO, tlf. 06-639149.

PETER BYSKOV, gårdejer, født den 2.-10.-1928, søn af Søren Byskov, Linde, gift den 4.-6.-1955 med Grethe Larsen, født den 28.-7.-1933, datter af Gustav Larsen, Fausing.

P.B. overtog gården den 1.-3.-1959 fra Vagner Kjærgaard.

Matr. nr. 11h m.fl. Ejendomsskyld 1.400.000. Grundskyld 226.100.

Areal 27 ha., heraf tilkøbt ialt 9,8 ha., der er 0,5 ha. mose og krat. Stuehuset er opført 1918 og moderniseret flere gange, senest i 1984, stald og lade opført 1800-tallet, stalden er moderniseret i 1961 og udvidet 1967, lade og maskinhus



opført 1965, svinestald udvidet 1970, maskinhus opført 1972, og fra 1975 er der roehus, maskinhus og ungdyrstald. Gården drives som alsidigt landbrug med en kvægproduktion på 34 årskøer + opdræt, alle af racen RDM, desuden produceres der 560 slagtesvin årligt. Der findes 2 traktorer, gylletank, kornsilo, køresilo til ensilage og rørmalkningsanlæg med aftagere. Maskinstation bruges en del.

STENHUSEVEJ 22, "VIRKELYST", 8850 BJERRINGBRO, tlf. 06-639175.

SVEND BUUS NIELSEN, boelsmand, født den 8.-1.-1927, søn af Carl Buus Nielsen, Arden, gift i 1962 med Lise Hansen, født den 30.-11.-1930, datter af Martha Hansen, Vindum.

S.B.N. overtog gården den 9.-1.-1959 fra Lars Larsen.

Matr. nr. 9c 7e 12h. Ejendomsskyld 630.000. Grundskyld 151.100. Areal 13,6 ha., heraf tilkøbt 5 ha., der er 0,5 ha. mose.

Stuehuset er opført 1914 og moderniseret flere gange, senest i 1977, udhusene er opført 1914, hønsehus 1924 og maskinhus 1962 og tilbygget flere gange. Gården drives med en fedekvægsbesætning på 16 stk. samt 4 svin. Der findes 2 traktorer, 1 mejetærsker, kornsilo og halmfyr.



STORHEDEVEJEN 1, "TINGGAARDEN", BJERRING, 8850 BJERRINGBRO, tlf. 06-685297.

HALFDAN SØLVSTEN, gårdejer, født den 16.-9.-1942, søn af Helga og Niels Knudsen Sølvsten, Sahl, gift den 26.-9.-1976 med Karen Krøigaard Jessen Hansen, født den 23.-3.-1945, datter af Edith og Johannes Jessen Hansen, Egtved. Parret har børnene: Keld, født den 9.-2.-1978 og Bent, født den 3.-12.-1980.

K.K.S. er uddannet korrespondent.

H.S. har været på Vejlbjby Landbrugsskole, er formand for J.A.K. Andelskasse i Bjerringbro. Han overtog gården den 15.-11.-1967 fra Johannes Hansen.

Matr. nr. 11g m.fl. Areal 30 ha., heraf tilkøbt 5,5 ha., der er 2 ha. beplantning og bakker. Desuden er der forpagtet 10 ha.

Stuehuset er opført 1898, lade 1914 og udvidet til løsdriftstald i 1975, sydlænge opført 1951, svinestald opført 1968 skal ombygges til kostald i 1989. Gården drives som økologisk landbrug med 14 årskøer og 10 stk. opdræt, alle af racen SDM, tyrekalvene sælges som små. Planteproduktionens salgsafgrøder er økologisk dyrket: Hvede, ærter, hestebønner og grøntsager. Der findes 3 traktorer, 1 mejetærsker, markvandingsanlæg, kornmagasin og silo med gennemløbstørreri samt et halmfyr. Der bruges delvis fremmed arbejdskraft.

STORHEDEVEJEN 16, "KNEBBERHEDEGAARD", LEE, 8850 BJERRINGBRO, tlf. 06-685229.

JØRGEN SØNDERBY, gårdejer, født den 22.-3.-1961, søn af Elisabeth og Peder Sønderby, Nøvling, gift den 22.-10.-1988 med Lise Jespersen, født den 26.-10.-1959, datter af Lili og Poul Jespersen, Frederiksberg.

L.S. er cand. agro.

J.S. hr været på Borris Land-



Foto: Kastrup Luftfoto.

brugsskole og Riberkærgård Landbrugsskole, desuden har han været med IAEA jorden rundt. Han overtog gården den 15.-7.-1987 fra Niels Jørgen Ravnsdal.

Matr. nr. 1d m.fl. Ejendomsskyld 2.400.000. Grundskyld 366.000. Areal 36,5 ha., heraf 3,5 ha. skov og bakker. Desuden er der forpagtet 27 ha.

Stuehuset er opført 1862, kostald og svinestald 1954 og ombygget til ungdyrstald 1977, kostald opført 1975, lade 1980 og der er en kalvestald. Gården drives med en kvægproduktion på 105 årskøer og 105 stk. opdræt, alle af racen Jersey. Der findes 5 traktorer, 1 gylletank samt computerstyret kraftfodertildeling og fuldfoderanlæg. På gården er der ansat 1 fodermester og desuden bruges der en del maskinstation.



Foto: Kastrup Luftfoto.

STORHEDEVEJEN 22, "SOFIE-LYST", HJERMIND, 8850 BJERRINGBRO, tlf. 06-686253.

GEORG ELTEN, gårdejer, født den 16.-7.-1938, søn af Agnes og Harry Elten, Brønderslev, gift med Elise Eva Alstrøm, født den 24.6.-1949, datter af Cenia og Erik Alstrøm, Hvidovre. Parret har børnene: Gitte, født den 6.-12.1971, Finn, født den 15.-10.-1973 og Mette, født den 9.-6.-1980.

G.E. har været på Ladelund Landbrugsskole, er derefter uddannet på Landbohøjskolen og ansat som landskonsulent på landbrugets rådgivningscenter i Århus. Han overtog gården den 1.-3.-1988 fra Søren Peter Vestergaard.

Matr. nr. 15a m.fl. Ejendomsskyld 1.700.000. Grundskyld 396.600. Areal 44 ha., heraf 7 ha. eng.

Stuehuset er tilbygget og restaureret flere gange, senest i 1974, kostald opført 1965, svinestald 1969 og maskinhus 1980, desuden er der en staklade. Gården drives med en svineproduktion på 15 årssøer, slagtesvinene opfedes på gården. Planteproduktionens salgsafgrøder er ærter, raps og korn. Der findes 2 traktorer og der bruges maskinstation til høst.

STORHEDEVEJEN 24, TAUL, 8850 BJERRINGBRO, tlf. 06-686059.

JENS SCHULTZ, landmand, født den 1.-12.-1925, søn af Marie og Morten Schultz, Skodborg, gift med Erna Sørensen, født den 12.-8.-1931, datter af Marie og Niels Sørensen, Vejerslev. Parret har børnene: Ingemarie, født den 23.-7.-1953, Henning, født den 7.-11.-1954, Hanne, født den 10.-3.-1956, Per, født den 21.-1.-1959, Morten, født den 27.-4.-1964 og Niels, født den 4.-5.-1966.



J.S. er slagteriarbejder. Han overtog gården den 15.-6.-1961 fra Svend Thomsen. Matr. nr. 15m 15y. Ejendomsskyld 730.000. Grundskyld 77.700. Areal 6,5 ha.

Stuehuset er opført 1931 og tilbygget i 1967, kostald opført 1931, staklade 1965, svinestald 1972 og garage 1976. Jorden er bortforpagtet.

STORHEDEVEJEN 29, "HUUS' AUTO", STORHEDE, 8850 BJERRINGBRO, tlf. 06-686199.





HANS HUUS LUND, mekaniker, født den 8.-4.-1951, søn af Ruth og Niels Christian Lund, Hjermind, gift med Jonna Jensen, født den 30.-7.-1955, datter af Frida og Jens Peder Jensen, Fårvang. Parret har børnene: Henrik, født den 27.-7.-1984 og Jacob, født den 29.-6.-1988.

H.H.L. er uddannet mekaniker og har værksted på gården, han arbejder med alt fra plæneklippere til mejetærskere. Han overtog

gården den 1.-12.-1985 fra Søren Huus Christensen, Stor Hede, nuværende ejer er 3. generation på gården, der har været i slægtens eje siden 1930.

Matr. nr. 15b m.fl. Ejendomsskyld 610.000. Grundskyld 92.000. Areal 10,8 ha.

Stuehuset er opført 1950 og ombygget 1986, svinestald opført omkring 1900, maskinhus og lade 1968 og 1974 samt værksted 1979. Jorden er bortforpagtet. Der findes 2 traktorer, 1 hækklipper til traktor samt en gylletank. Der er ansat 1 mekaniker.

STORHEDEVEJEN 45, "TAULGAARD", TAUL, 8850 BJERRINGBRO, tlf. 06-686005.

JENS CHRISTIAN HEDEGAARD og INGEBORG HEDEGAARD, gårdejere.

J.C.H. er født den 14.-5.-1948, søn af Ingeborg og Alfred Hedegaard, Taul, gift med Helle Sønder Sørensen, født den 9.-11.-1950, datter af Gulla og Kresten Sønder Sørensen, Stenstrup. Parret har børnene: Kristine, født den

21.-4.-1979 og Julie, født den 9.-3.-1984. Ingeborg og Alfred Hedegaard har børnene: Birgit, født den 17.-8.-1945, Ellen Marie, født den 28.-5.-1950 og Jens Christian, født den 14.-5.-1948.

A.H. overtog gården i 1959 fra sin far, Jens Pedersen Hedegaard, A.H. døde den 9.-7.-1985 og hans kone overtog halvpart i gården, sønnen, J.C.H., havde den 1.-8.-1984 overtaget halvparten, gården drives i dag som I/S mellem mor og søn, sønnen er oprindeligt uddannet elektriker.

Matr. nr. 2a m.fl. Ejendomsskyld 2.200.000. Grundskyld 490.200. Areal 47,2 ha.

Stuehuset er opført 1890 og tilbygget 1939 og restaureret flere gange, gammel lade er ombygget til grise i 1956, ny lade og kostald udvidet 1956, svinestalde opført 1949 og 1979, værksted 1963 og maskinhal 1988. Gården drives med en svineproduktion på 70 årssøer, slagtesvinene opfedes på gården. Planteproduktionens salgsafrøder er ærter, raps og sædekorn. Der findes 4 traktorer, gennemløbstørreri med siloer og automatisk fodring i staldene. Maskinstation bruges til en del af markarbejdet.

TANGE SØVEJ 42, "I/S VESTERGÅRD", TANGE, 8850 BJERRINGBRO, tlf. 06-658745.

KLAUS og ANTON VESTERGAARD, frilandsgartnere.

K.V. er født den 1.-4.-1962, søn af Karen og Anton Vestergaard, Tange, bor sammen med Birte Kaalby, født den 25.-3.-1958, datter af Ragna og Søren Kaalby, Egå.

A.V. er født den 9.-1.-1929 og gift med Karen Vestergaard, født den 10.-9.-1931, parret har børnene: Kirsten, født den 26.-2.-1957, Klaus, født den 1.-4.-1962, Marianne, født den 3.-7.-1963 og Alice, født den 19.-11.-1964.



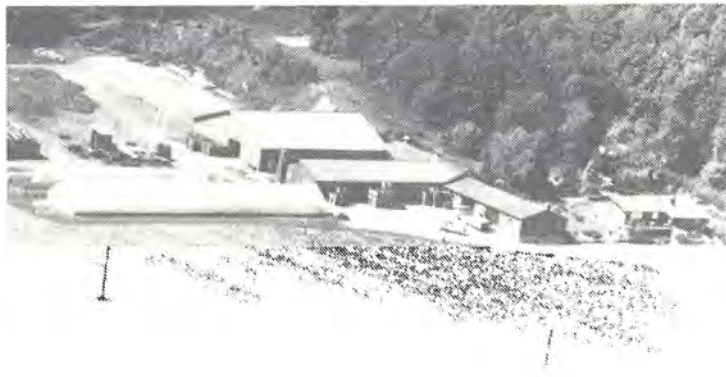

Anton Vestergaard overtog gården i 1955, i 1987 købte K.V. halvpart i Vestergård, de nuværende er 2. og 3. generation på gården, som kom i slægtens eje i 1937. Matr. nr. 2d m.fl. Ejendomsskyld 1.700.000. Grundskyld 312.800. Areal 26 ha., heraf tilkøbt 13 ha., der er 7,5 ha. skov. Desuden er der forpagtet 42 ha.

Stuehuset er opført 1965, pakrum 1960, kølerum 1965, maskinhuse 1972 og 1986, kølerum 1980 og

drivhus 1972. Gården drives som frilandsgartneri sammen med kornavl. Planteproduktionens salgsafgrøder er kinakål, gullerødder og korn. Der findes 6 traktorer, 1 mejetærsker og nødvendige maskiner til optagning og pakning af grøntsager og markvandingsanlæg. På gården er ansat 5 udlærte gartnere, 3 elever samt løs hjælp.

TANGE SØVEJ 56, "TANGE SØGAARD", TANGE, 8850 BJERRINGBRO, tlf. 06-658671.

JØRGEN GAD HARTVIG, gårdejer, født den 22.-3.-1928, søn af Meta og Martin Hartvig, Tange, gift den 23.-11.-1963 med Frida Roby Harding Carlsen, født den 31.-7.-1932, søn af Mariane og Ejler Harding Carlsen, Nøddelund. F.R.H. er sygehjælper.

J.G.H. har været på Ladelund Landbrugsskole. Han forpagtede

gården fra 1954 til 1960 og overtog den den 1.-4.-1960 fra sin far, Martin Hartvig, nuværende ejer er 3. generation på gården, der har været i slægtens eje siden 1892. Matr. nr. 7b m.fl. Ejendomsskyld 800.000. Grundskyld 154.300. Areal 21,2 ha., heraf 8 ha. skov og 1 ha. eng.

Stuehuset er opført 1892 og gennemrestaureret 1976, kostald og lade opført 1935, lade ombygget til svinestald 1958, trælade opført 1958 og maskinhus 1939. Gården drives udelukkende med planteproduktion bestående af kartofler og korn. Der findes 2 traktorer og markvandingsanlæg. Maskinstation bruges til en del af markarbejdet.

TANGE SØVEJ 83, "TANGE SKOVGÅRD I/S", TANGE, 8840 RØDKÆRSBRO, tlf. 06-870016.

VILLY MORTENSEN og HANS OLUF JUST, gårdejere.

V.M. er født den 15.-11.-1946, søn af Line og Simon Mortensen, Højbjerg, gift den 23.-8.-1975 med Anna Marie Hansen, født den 19.-1.-1954, datter af Maja og Aage Hansen, Tange. Parret har børnene: Mette, født den 29.-5.-1980 og Maja, født den 23.-9.-1982.

A.M.M. driver forretningen "Hos Anne Marie" i Rødkærbro.

H.O.J. er født den 18.-10.-1948 og gift den 29.-5.-1976 med Ruth Hansen, født den 13.-1.-1950. Parret har børnene: Heine, født den 9.-3.-1978 og Lasse, født den 28.-2.-1981.

R.J. er sygehjælper på Kjellerup Sygehus.

V.M. og H.O.J. overtog gården den 1.-1.-1979 fra deres svigermor, Maja Hansen, Tange, nuværende ejere er 3. generation på gården, der har været i slægtens eje siden 1920.

Matr. nr. 10 m.fl. Ejendomsskyld 3.220.000. Areal 73 ha., heraf 33 ha. skov og 10 ha.





plantage. Desuden er der forpagtet 21 ha.

Stuehuset er opført omkring 1800 og tilbygget 1879, da det fungerede som fattiggård, der er kommet nyt tag på i 1987. Udhusene udbrændte i 1981 og genopført med løsdriftstald, forage og lagerbygning samt maskinhus. Gården drives med en kvægproduktion på 70 årskøer og 110 stk. opdræt, alle af racen SDM, desuden drives der skovbrug fra gården. Planteproduktionens salgsafgrøder er pyntegrønt og tømmer. Der findes 4 traktorer, gylletank, markvandingsanlæg, køresilo til ensilage og træfyr. Maskinstation bruges til en del af markarbejdet.



TANGEVEJ 24, "FREDERIKSMINDE", VINDUM, 8850 BJERRINGBRO, tlf. 06-681957.

CHRISTIAN HANSEN, gårdejer, født den 27.-12.-1916, søn af Ane Marie og Emil Hansen, Vindum, gift den 17.-4.-1953 med Karen Kirstine Bjerre Jensen, født den 7.-7.-1930, datter af Alma og Niels Bjerre Jensen, Vester Velling. Parret har børnene: Marianne, født den 11.-2.-1954, Niels Emil, født den 22.-6.-1957 og

Lisbeth, født den 10.-3.-1960.

C.H. overtog gården den 1.-10.-1951 fra sin far, Emil Hansen. Gården har været i slægtens eje siden 1907, ved købet i 1951 var ejendomsskylden 20.000 og prisen 60.000.

Matr. nr. 18a m.fl. Ejendomsskyld 660.000. Areal 15 ha., der blev frasolgt 3,5 ha., men senere tilkøbt 3 ha., der er 1 ha. plantage.

Stuehuset er opført 1914 og restaureret flere gange, kostald og svinestald opført 1914, lade 1955 og maskinhus 1966. Gården drives med en svineproduktion på 80 årssøer, slagtesvinene opfedes på gården. Der findes 1 traktor og kornmagasin, maskinstation bruges til en del af markarbejdet.

TEGLVÆRKSVEJ 12, "DAMGAARD", 8850 BJERRINGBRO, tlf. 06-683805.

SVEND E.G. LARSEN, gårdejer, født den 27.-8.-1938, søn af Peter Larsen, Hadsund, gift den 9.-11.-1963 med Rigmor Fruergaard, født den 14.-7.-1939, datter af Kristian Nielsen Fruergaard, Lund.

R.L. er sygehjælper på Skovvænget i Bjerringbro.

S.L. har været på Malling Landbrugsskole. Han overtog gården den 21.-8.-1978 fra Harald Damgaard Jensen.

Matr. nr. 4h m.fl. Areal 34 ha., heraf tilkøbt 20 ha., der er 0,5 ha. plantage. Stuehuset er opført 1926 og moderniseret flere gange, senest 1985, kostald og lade opført 1918 og ændret til svinestald 1978/79, svinestald opført 1965, farestald, fravænningsstalg og drægtighedsstald 1978/79, laden er ændret til svinestald i 1983 og maskinhus opført 1965. Gården drives med en svineproduktion på 120 søer, der opfedes ca. 300 slagtesvin årligt, resten af smågrisene sælges som torvegrise. Planteproduktionens salgsafgrøder er byg, rug, hvede, ærter og raps. Der findes 3 traktorer, gyllevogn og gylletank.



TEGLVÆRKSVEJ 14, "SKOVHUS", 8850 BJERRINGBRO, tlf. 06-683144.

GUNNAR JENSEN, husmand, født den 25.-6.-1924, søn af Søren Jensen, gift med Erna Korsgaard, født den 25.-5.-1927, datter af Kristian Korsgaard, Dover. E.J. døde i 1973.

G.J. overtog gården fra sin søster, Petri Jensen, som startede som forpagter i 1949 og købte ejendommen i 1954, faderen byggede og opdyrkede ejendommen omkring 1900, da gården blev udstykket fra Vindum Overgård. På gårdens mark ligger Vindumstenen, som er en af Danmarks største sten.

Matr. nr. 1h m.fl. Ejendomsskyld 680.000. Grundskyld 159.600. Areal 14,9 ha., heraf 1 ha. mose og eng.

Stuehuset er opført 1900, udhusene omkring 1900, ombygget og udvidet i 1933. Gården drives udelukkende med planteproduktion bestående af korn. Der findes 2 traktorer, der bruges en del maskinstation.

TEGLVÆRKSVEJ 16, 8850 BJERRINGBRO, tlf. 06-684184.

PETER RASMUSSEN, gårdejer, født den 4.-10.-1958, søn af Svend Rasmussen, gift den 15.-6.-1984 med Katharina Elmquist, født den 1.-11.-1956, datter af A.G. Elmquist, Damhus.

K.R. er bogholder i Tange.

P.R. overtog gården den 1.-4.-1984 fra sin far, der købte den i 1956, nuværende ejer er 3. generation på gården.

Matr. nr. 15b. Ejendomsskyld 1.100.000. Grundskyld 145.100. Areal 14,4 ha. og desuden er der forpagtet 11 ha.

Stuehuset er opført 1850 og moderniseret og tilbygget flere gange, senest i 1978, kostald opført 1850, svinestald 1972 og 1987, lade 1953 og maskinhus 1983. Gården drives som alsidigt landbrug med en svineproduktion på 65 søer, der opfedes ca. 200 slagtesvin årligt, resten sælges som smågrise, desuden er der 20 tyrekalve. Planteproduktionens salgsafgrøder er raps og ærter. Der findes 1 traktor, gylletank og kornsilo og der bruges lidt maskinstation.



TINDBÆK FÆLLED 13, "KILDEGAARD", TINDBÆK, 8900 RANDERS, tlf. 06-451885.

JOHN MARIUSSEN, gårdejer, født den 17.-1.-1959, søn af Jytte og Martin Mariussen, Tindbæk, gift med Susanne Pedersen, født den 20.-6.-1964, datter af Ruth Pedersen, Ølgod. Parret har sønnen Klaus, født den 20.-1.-1988. S.M. er kontorassistent.

J.M. har været på Bygholm Landbrugsskole. Han overtog gården

den 1.-7.-1982 fra Karl Østergaard.

Matr. nr. 13b m.fl. Ejendomsskyld 1.650.000. Grundskyld 429.800. Areal 45,2 ha., heraf tilkøbt 17 ha., der er 10 ha. eng og mose.

Stuehuset er opført 1900 og restaureret flere gange, lade opført 1900, kostald 1945 og ombygget til grise i 1984, maskinhus opført 1975 og svinestald 1984. Gården drives med en svineproduktion på 90 SPF-årssøer, smågrisene sælges som torvegrise. Planteproduktionens salgsafgrøder er ærter og raps. Der findes 1 traktor, 1 mejetærsker, gylletank, plansilo med tørreri samt foderblandeanlæg og automatisk fodring.

TINDBÆK FÆLLED 17, "STUBBERUPGAARD", TINDBÆK, 8900 RANDERS, tlf. 06-451290.

KNUD BACH, gårdejer, født den 24.-10.-1920, søn af Marie og Martin Bach, Volstrup, gift med Else Marie Kjærgaard, født den 15.-10.-1922, datter af Lise og





Kresten Kjærgaard, Lundgårds Mark. Parret har børnene: Inge Lise, født den 30.-5.-1947, Lene, født den 8.-3.-1949, Birte, født den 12.-5.-1952, Mette, født den 1.8.-1957 og Peder, født den 19.-8.-1966.

Knud Bach har været på Vejlbjby Landbrugsskole. Han overtog gården den 22.-4.-1947 fra Peder Christian Bach, gården har været i slægtens eje siden 1861, måske længere.

Matr. nr. 14. Ejendomsskyld 1.400.000. Grundskyld 410.900. Areal 43 ha., heraf 1 ha. skov og 11 ha. eng.

Stuehuset er opført 1861, kostald 1933, lade 1954, stald og garage ombygget i 1954 og desuden er der maskinhus. Gården drives med en kødkvægsbesætning af blandet race på 14 ammekøer + opdræt, desuden er der lidt søer. Planteproduktionens salgafgrøder er raps og korn. Der findes 2 traktorer og kornsiloer, der bruges en del maskinstation.

TINDBÆKVEJ 29, "NØRGAARD",  
TINDBÆK, 8900 RANDERS, tlf.  
06-451484.

HENRY MELDGAARD, gårdejer, født den 10.-6.-1934, søn af Emma og Kristian Meldgaard, Thisted, gift med Margaretha Elgaard, født den 12.-11.-1941, datter af Karen og Kresten Brenholt, Tånum. Parret har børnene: Vibeke, født den 16.-3.-1964, Lars, født den 7.-3.-1966 og Malene, født den 29.-2.-1972.

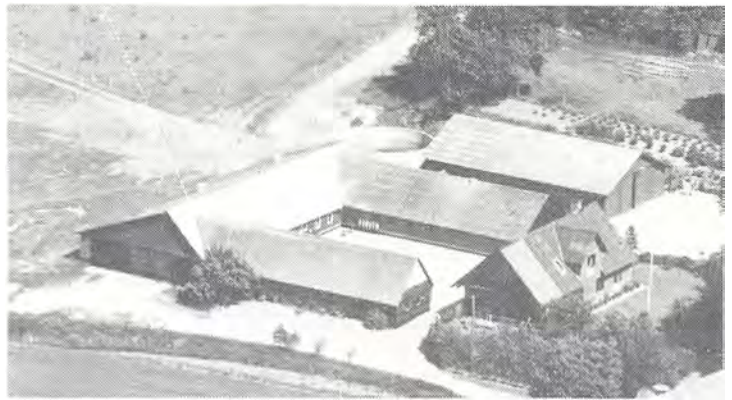

M.M. er omsorgsleder og er i Menighedsrådet ved Skern Kirke.

H.M. har været på Lyngby Landbrugsskole. Han overtog gården den 5.-1.-1971 fra Dorthea og Jakob Kromand Nielsen.

Matr. nr. 8a m.fl. Ejendomsskyld 1.450.000. Grundskyld 288.500. Areal 33,3 ha., heraf 1 ha. plantage. Desuden er der forpagtet 13 ha.

Stuehuset er opført 1910 og gennemrestaureret, svinestald opført 1957, kostald ombygget 1976, kalvestald opført 1890 og renoveret samt et maskinhus opført 1978. Gården drives med en kvægproduktion på 34 årskøer + 50 stk. opdræt, alle af racen SDM. Planteproduktionens salgafgrøde er korn. Der findes 2 traktorer, gylletank, gennemløbstørreri med siloer. Maskinstation bruges til en del af markarbejdet.



TINDBÆKVEJ 31, "TINDBÆKGAARD",  
TINDBÆK, 8900 RANDERS, tlf. 06-451293.

FOLMER MAAGAARD HANSEN, gårdejer, født den 11.-2.-1924, søn af Jensine og Jens Christian Hansen, Rosgaard, gift med Ingrid Marie Sehested Hansen, født den 26.-6.-1924, datter af Cisilie og Niels Larsen Hansen, Holmgården. Parret har børnene: Birgit,

født den 16.-12.-1957, Ole, født den 16.-3.-1960 og Grethe, født den 28.-1.-1963. F.M.H. har været på Rødding Højskoles kursus med landbrugsfag, han har været formand for mejeriet Granly samt i Bjerringbro Slagteris bestyrelse. Han overtog gården den 20.-11.-1956 fra Søren Vestergaard.

Matr. nr. 13a m.fl. Ejendomsskyld 1.300.000. Grundskyld 300.300. Areal 37,7 ha., heraf tilkøbt 0,8 ha. eng, der er 1 ha. skov og 7 ha. eng. Desuden er der forpagtet 4,8 ha.

Stuehuset er opført 1850 og gennemrestaureret 1969 og 1986, hvor det fik stråtag. Spaltestald og garage opført 1974, kostald 1850 og restaureret 1927 og 1972, lade ombygget til grise i 1960 og desuden er der maskinhus og hønsehus. Gården drives med en slagtesvineproduktion samt kødkvæg, besætningen er på 11 ammekøer + opdræt, alle af racen Limousine. Planteproduktionens salgsafgrøder er raps og korn. Der findes 2 traktorer, gylletank og plansilo med tørreri. Maskinstation bruges til en del af markarbejdet.

TINGSTEDVEJ 20, HJERMIND, 8850 BJERRINGBRO, tlf. 06-681561.

CARSTEN LUNØE, omtales under Sløvkrog 13, Hjermind.

C.L. overtog gården den 1.-10.-1988 fra Viggo Nielsen.

Matr. nr. 18a m.fl. Ejendomsskyld 1.300.000. Grundskyld 397.500. Areal 25,5 ha. Stuehuset er opført 1880, udhusene er indrettet til fjerkræproduktion, de er opført i 1944, renoveret og ombygget til fjerkræ i 1963, maskinhus renoveret 1988. Gården drives udelukkende med planteproduktion, afgrøderne og maskinerne omtales under Sløvkrog 13, Hjermind.

TINGSTEDVEJ 30, HJORTHEDE, 8850 BJERRINGBRO, tlf. 06-686082.

JAKOB KOUSTRUP, kværnbilder, født den 11.-7.-1934, søn af Amalie og Jakob Koustrup, Hjorthede, gift med Gudrun Rosen Hjorth, født den 9.-5.-1936, datter af Anna og Lorents Hjorth, Odense. Parret har børnene: Allan, født den 3.-8.-1969 og Rene, født den 15.-7.-1973.

J.K. har siden 1962 været kværnbilder. Han overtog gården den 15.-4.-1969 fra Kaj Quottrup.

Matr. nr. 15e. Ejendomsskyld 340.000. Areal 4,2 ha., heraf 0,5 ha. udyrket areal. Stuehuset er opført omkring 1900, restaureret og tilbygget 1963, hønsehus ombygget til svinestald 1966. Gården drives med en svineproduktion på 4 årssøer, smågrisene sælges som torvegrise. Planteproduktionens salgsafgrøde er raps. Der findes 1 traktor og kornmagasin.

TINGSTEDVEJ 33, "LANGAGERGAARD", HJERMIND, 8850 BJERRINGBRO, tlf. 06-686074.

EJGIL TAGE RASMUSSEN, gårdejer, født den 27.-7.-1921, søn af Kirstine og Bay Rasmussen, Ørum.

E.T.R. har været på St. Restrup Husmandsskole samt Korinth Landbrugsskole, han er uddannet kontrolassistent, er medlem af Menighedsrådet samt i bestyrelsen for BAF, i repræsentantskabet for Østjysk Slagterier, formand for landboforeningens regnskabsudvalg. Han overtog gården den 26.-4.-1960 fra Kirstine Madsen Sørensen.

Matr. nr. 17a m.fl. Ejendomsskyld 1.450.000. Grundskyld 328.000. Areal 24,7 ha., heraf tilkøbt 6 ha. eng.

Stuehuset er opført 1917, lade opført 1916, svinestald 1931 og 1974, kostald 1962 og maskinhus 1966. Gården drives med opdræt af kalve, der er ca. 25 kalve, desuden produceres der ca. 600 slagtesvin årligt. Planteproduktionens salgsafgrøde er ærter. Der findes 1 traktor, 1 2-furet vendepløj, kornsiloer med gennemløbstørreri. Maskinstation bruges en del.

TRÆHOLTVEJ 16, "BØGELUND", HØJBJERG, 8840 RØDKÆRSBRO, tlf. 06-658324.

VILLY ILSØ SØRENSEN, gårdejer, født den 17.-11.-1935, søn af Anna og Jens Ilsø Sørensen, Terp, gift den 27.-5.-1961 med Lis Friis Nielsen, født den 19.-2.-1937,





stald 1924, ombygget og tilbygget 1973, svinestald opført 1943 og ombygget 1968, maskinhus opført 1968 og lade 1985. Gården drives med en kvægproduktion på 33 årskøer og 60 stk. opdræt samt fedetyre, alle af racen RDM. Desuden produceres der ca. 200 slagtesvin årligt. Der findes 2 traktorer, 1 mejetærsker, markvandingsanlæg, portionstørreri med siloer samt køresiloer til ensilage. Maskinstation bruges til en del af markarbejdet.

TRÆHOLTVEJ 24, "A. BIRKJÆR NIELSENS PLANTESKOLE", HØJBJERG, 8840 RØDKÆRSBRO, tlf. 06-870036.

ANDERS BIRKJÆR NIELSEN, gartner, født den 20.-12.-1924, søn af Nikoline og Ole Nielsen, Højbjerg, gift den 28.-5.-1949 med Aase Madsen, født den 6.-5.-1928, datter af Barbara og L.K. Madsen, Ringkøbing. Parret har børnene: Ole, født den 10.-12.-1953, Lars, født den 21.-9.-1955, Finn, født den 4.-8.-1958 og Hanne, født den 4.-1.-1963. AA.B.N. er uddannet kontorassistent.

A.B.N. overtog gården den 1.-7.-1949 fra sin far, Ole Nielsen, gården har været i slægtens eje siden 1904, da den blev bygget af Martin Nielsen og senere overtaget af en bror til Ole Nielsen.

Matr. nr. 4o m.fl. Ejendomsskyld 700.000. Grundskyld 54.400. Areal 4,5 ha. Stuehuset er opført 1904 og gennemrestaureret flere gange, kostald opført 1907, ombygget til kontor og soveværelse 1965, drivhuse opført 1959, 1963 og 1965 samt plantelade 1967, desuden er der garage og vognport. Gården drives udelukkende som planteskole. Salgsafgrøder er haveplanter og allétræer. Der findes 2 traktorer og markvandingsanlæg. Der er 1 kvindelig medhjælper, hun har været ansat i 27 år.



TRÆHOLTVEJ 28, HØJBJERG, 8840 RØDKÆRSBRO, tlf. 06-870629.

AKSEL KNUDSEN BAK, gårdejer, født den 25.-10.-1935, søn af Esther og Frands Bak, Rødkærsgade, gift den 10.-11.-1962 med Rita Jensen, født den 30.-10.-1938, datter af Anine og Niels "Kudsk" Jensen, Brandstrup. Parret har

børnene: Lone, født den 26.-10.-1965 og Rikke, født den 16.-6.-1973.

R.B. er landpost.

A.K.B. overtog gården den 1.-11.-1965 fra sin far, Frands Bak, som overtog gården i 1928.

Matr. nr. 4c. Areal 14,8 ha.

Stuehuset er opført 1913, kostald opført 1913 og ombygget til svinestald 1985-87, lade opført 1913, svinestald 1940 og vognport 1935. Gården drives med en svineproduktion på 25 årssøer, smågrisene sælges som torvegrise. Planteproduktionens salgsafgrøde er raps. Der findes 1 traktor, maskinstation bruges til en del af markarbejdet.



TURKÆRVEJ 31, "TURKÆRGAARD", LØVSKAL, 8850 BJERRINGBRO, tlf. 06-686029.

KRISTEN KÆRGAARD og SVEND KÆRGAARD, gårdejere.

K.K. er født den 29.-8.-1927, søn af Jakobine og Kristen Kærgaard, Løvskal, gift med Elna Gade, født den 12.-4.-1930, datter af Kirstine og Søren Gade, Brandstrup.

E.K. er kontorassistent.

S.K. er født den 22.-5.-1922,

søn af Jakobine og Kristen Kærgaard, Løvskal.

K.K. og S.K. overtog gården i maj 1956 fra deres mor, Jakobine Kærgaard, gården har været i slægtens eje siden 1915.

Matr. nr. 9a m.fl. Ejendomsskyld 1.250.000. Areal 44,4 ha., heraf 6 ha. eng og 8 ha. skov. Desuden er der forpagtet 10 ha.

Stuehuset er opført 1850, tilbygget og restaureret 1976, kostald opført 1934, svinestald og lade 1958, løsdriftstald 1959 og lade 1976. Gården drives med en ammekobesætning på 35 ammekøer og 50 stk. opdræt, alle af racen Limousine. Desuden er der en slagtesvineproduktion på ca. 300 slagtesvin årligt. Der findes 2 traktorer og plansilo. Maskinstation bruges til en del.

ULSTRUPVEJ 2, "SLØVKROG", SLØVKROG, 8850 BJERRINGBRO, tlf. 06-681932.

INGVARD CHRISTENSEN, gårdejer, født den 25.-6.-1909, søn af Marie og Anders Christensen, Vammen, gift med Frida Nikoline Phillipsen, født den 14.-11.-1911, datter af Trine og Knud Phillipsen, Knudstrup. Parret har børnene: Bent, født den 17.-7.-1936, Nina, født den 15.-8.-1941, Anders Leif, født den 16.-2.-1946 og Jørgen, født den 14.-10.-1952.



I.C. har været på Kærhave Landbrugsskole, desuden har han drevet Vindum Teglværk, har været i bestyrelsen for Bjerringbro Andelsslagteri i 10 år, formand og rengskabsfører for Bjerringbro Andelsmaskinstation i 6 år samt repræsentant for et staldinventarfirma. han overtog gården den 1.-11.-1946 fra Anders Andersen.

Matr. nr. 1a m.fl. Ejendomsskyld 1.250.000. Grundskyld 256.800. Areal 23 ha., heraf 1 ha. plantage.

Gården er opført efter en brand i 1935 med stuehus, kostald, lade, hestestald, garage, vaskehus og karlekammer, i 1953 nedbrændte lade, hestestald og karlekam-



mer. Gården drives udelukkende med planteproduktion bestående af ærter, raps, byg og hvede. Der findes 1 traktor og der bruges en del maskinstation.



VESTER VELLINGVEJ 12, "KAR-MARK", LØVSKAL, 8850 BJERRINGBRO, tlf. 06-686100.

AKSEL JENSEN, proprietær, født den 5.-3.-1945, søn af Katrine og Johannes Jensen, Resen, gift med Hanne Nørgaard, født den 10.-7.-1945, datter af Magda og Valdemar Nørgaard, Roum. Parret har børnene: Michael, født den 25.-6.-1968, Vibeke, født den 25.-12.-1970 og Verena, født den 5.-4.-1979.

A.J. har været på Lægård Landbrugsskole. Han overtog gården den 1.-8.-1972 fra Kjeldgaard.

Matr. nr. 7a Skjern Hovedgård. Ejendomsskyld 4.300.000. Areal 88 ha., heraf tilkøbt 11 ha. englodder, der er 30 ha. eng og 5 ha. skov. Derudover er der 35 ha. i forpagtning.

Hovedbygningen er opført 1920, svinestald 1868 og ombygget 1976, svinestald opført 1949 og ombygget 1987, lade opført 1949 og ombygget til plantørreri i 1977, svine-stalde 1970, 1975 og 1983 samt maskinhus 1977. Gården drives med en svineprodukti-on på 250 MS-årssøer, slagtesvinene opfedes på gården. Planteproduktionens salgsaf-grøder er ærter og raps. Der findes 3 traktorer, 1 mejetærsker, 1 rendegraver, 2 gylletanke, markvandingsanlæg, plansilo, halmfyr, male-blandeanlæg og automatisk fodring. På gården er ansat 2 faste medhjælpere.

VIBORGVEJ 1, "NY SKAUNGÅRD", 8840 RØDKÆRSBRO, tlf. 06-659185.

KLAUS NIELSEN, gårdejer, født den 22.-11.-1957, søn af Edvard Nielsen, Thorup, gift den 8.-8.-1981 med Anne Mette Kirkegaard Jensen, født den 22.-7.-1957, datter af Aage Kirkegaard Jensen, Fløjstrup.

A.M.N. er bankassistent.

K.N. har været på Lægård Landbrugsskole og på Bygholm Landbrugsskole. Han over-tog gården den 1.-8.-1980 fra Jens Maagaard, gården er i 1906 udstykket fra Skaungård.

Matr nr. 1c. Ejendomsskyld 1.250.000. Grundskyld 258.600. Areal 30,5 ha., heraf tilkøbt 1,5 ha., der er 2,5 ha. skov og 10 ha. eng. Desuden er der forpagtet 22,4 ha. Stuehuset er opført 1907 og moderniseret 1977, stald opført 1907 og ændret 1972, lade opført 1907 og tilbygget 1969, kostald opført 1972. Gården drives med en kvægproduktion på 40 årskøer + opdræt, alle af racen SDM. Planteproduktionens salgsafgrøde er korn. Der findes 2 traktorer, kornsilo og siloer til ensilage. På gården er der ansat en deltids medhjælper.

VIBORGVEJ 2, 8840 RØDKÆRSBRO, tlf. 06-659386.

BØRGE HENRIKSEN, boelsmand, født den 9.-3.-1942, søn af Ejner Henriksen, bor sammen med Hanne Lejre, født den 24.-4.-1941, datter af Henry Lejre, Nr. Alslev. B.H. er chauffør. Han overtog gården den 1.-1.-1973 fra sin mor, nuværende ejer er 4. generation på gården.

Matr. nr. 1k m.fl. Ejendomsskyld 620.000. Areal 12,3 ha., heraf 1 ha. mose.

Stuehuset er opført 1926 og moderniseret flere gange, senest i 1988, stald opført ca. 1860 og restaureret 1926, lade opført 1938, maskinhuse 1958 og 1977. Gården drives med en svineproduktion på 4 søer, der produceres ca. 80 slagtesvin årligt. Planteproduktionens salgsafgrøder er byg og raps. Der findes 2 traktorer.

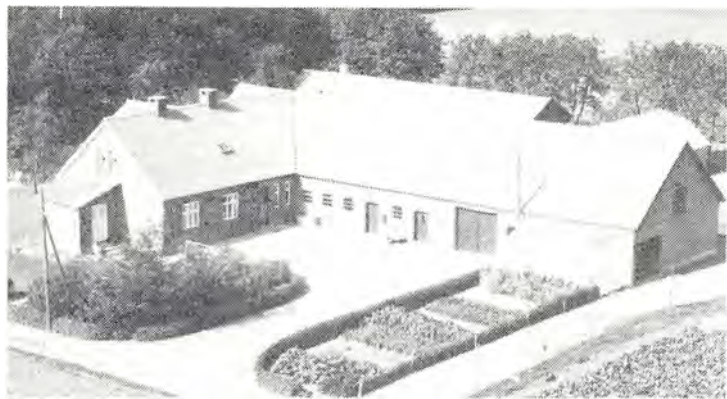

VIBORGVEJ 4, 8840 RØDKÆRSBRO, tlf. 06-658251.

SIGURD SØNDERGÅRD, landmand, født den 11.-8.-1922, søn af Kresten Søndergård, gift den 30.-5.-1950 med Ritha Davidsen, født den 30.-5.-1931, datter af Aage Davidsen, Faldborg.

Begge ægtefæller har været på Høng Husmandsskole. S.S. har været formand for Ligningskommissionen, han har været med i MDs første bestyrelse. Han overtog

gården i 1944 fra sin far, Kresten Søndergård.

Matr. nr. 1ah. Ejendomsskyld 1.200.000. Grundskyld 225.000. Areal 27,8 ha., heraf tilkøbt 18,5 ha., der er 1 ha. udyrket mose.

Stuehuset er opført 1922, stald 1922 og udvidet i 1953 og 1978, lade opført 1968 og maskinhus 1976. Gårdens udbygninger bruges som karantænestald for SDM-kvier, som fungerer som rugemødre for importerede embrioner fra USA. Jorden er bortforpagtet til en søn. Der findes 2 traktorer, 1 gylletank og markvandingssystem.

VIBORGVEJ 8, 8840 RØDKÆRSBRO, tlf. 06-658060.

CARL VERNER HANSEN, gård-ejer, født den 21.-7.-1926, søn af Christian Hansen, Nr. Alslev, gift med Else Bødker, født den 5.-6.-1927, datter af Peter Toft Bødker, Brandstrup.

E.B. har været på Høng Husmandsskole.

C.V.H. har været på Sydsjællands Landbrugsskole. Han overtog gården i september 1976 fra Svend Toft Bødker, gården er udstykket fra Skaungård.

Matr. nr. 1ø m.fl. Ejendomsskyld 880.000. Grundskyld 115.200. Areal 10,5 ha.

Stuehuset er opført 1953, stald 1953, lade og maskinhus 1962. Gården drives med en slagtesvineproduktion på 125 stk. årligt. Planteproduktionens salgafgrøde er raps. Der findes 2 traktorer og kornsilo, der bruges lidt maskinstation.

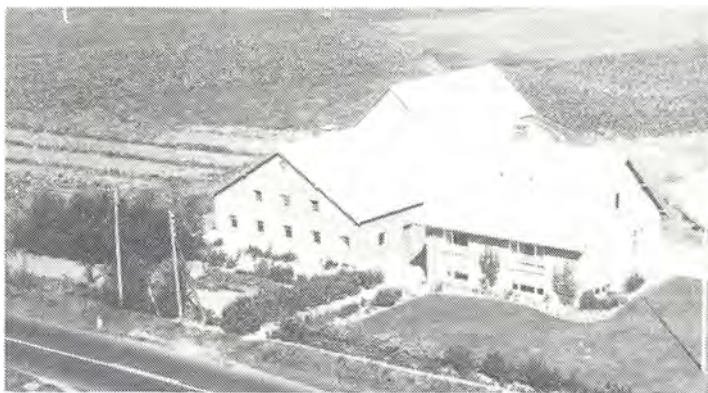

VIBORGVEJ 12, 8840 RØDKÆRSBRO, tlf. 06-658501.

AAGE ANDERSEN GUNDLUND, husmand, født den 17.-8.-1916, søn af Peder Andersen Gundlund, Elsborg, gift den 8.-7.-1958 med Gunhild Paulsen, født den 11.-3.-1930, datter af Niels Kristian Paulsen, Brandstrup.

G.G. er pakkedame på B8 i Langå.

AA.A.G. er træindustriarbejder på Trio Møbler i Rødkærsgård. Han overtog gården den 24.-3.-1950 fra Niels Krogsdal. Gården er i 1926 udstykket fra Skaungård, på gården er der en mergelgrav, hvor der tidligere er gravet teglsten.

Matr. nr. 1v. Ejendomsskyld 670.000. Grundskyld 93.900. Areal 8,5 ha.

Stuehuset er opført 1926 og moderniseret flere gange, senest i 1980, stald opført 1926 og udvidet 1966, lade tillagt stald 1969 og maskinhus opført 1948. Gården drives udelukkende med planteproduktion bestående af byg. Der findes 2 traktorer, 1 mejetærsker og kornsilo, der bruges lidt maskinstation.

VIBORGVEJ 14, 8840 RØDKÆRSBRO, tlf. 06-658252.

OTTO JENSEN VAMMEN, gårdejer, født den 2.-12.-1927, søn af Jens Vammen, gift



den 30.-4.-1950 med Helga Nielsen, født den 13.-3.-1929, datter af Niels Christian Nielsen.

Otto Jensen Vammen overtog gården den 1.-3.-1950 fra sin far, Jens Vammen, gården er udstykket fra Skaungård.

Matr. nr. lah m.fl. Ejendomsskyld 660.000. Grundskyld 114.000. Areal 10,4 ha.

Stuehuset er opført 1926, stald ligeledes 1926, svinestalde 1966 og 1976 samt maskinhus 1960. Gården drives med en svineproduktion på 30 SPF-søer. Der findes 1 traktor, maskinstation bruges til høst.



Foto: Kastrup Luftfoto.

VIBORGVEJ 15, 8840 RØDKÆRSBRO, tlf. 06-658261.

NIELS CHRISTIAN ANDERSEN, gårdejer, født den 14.-3.-1935, søn af Anton Andersen, gift den 18.-10.-1961 med Karen Birgit Klausen, født den 14.-8.-1940, datter af Magnus Kold Klausen. N.C.A. overtog gården den 11.-6.-1961 fra sin far, Anton Andersen, gården er i 1923 udstykket fra Skaungård.

Matr. nr. lq m.fl. Ejendomsskyld 1.400.000. Grundskyld 331.700. Areal 36,8 ha., heraf tilkøbt ialt 9 ha., der er 7,5 ha. eng.

Stuehuset er opført 1934, svinestald ligeledes 1934, kostald 1940 og udvidet 1983, lade opført 1968 og maskinhus 1978. Gården drives som alsidigt landbrug med en kvægproduktion på 28 årskøer + opdræt, desuden produceres der ca. 200 slagtesvin årligt. Der findes 3 traktorer, 1 mejetærsker, markvandingsanlæg og kornsilo med tørringsanlæg, der bruges lidt maskinstation.

VIBORGVEJ 18, 8840 RØDKÆRSBRO, tlf. 06-658090.

ANDERS FUTTRUP ANDERSEN, gårdejer, født den 16.-9.-1960, søn af Peter Futtrup Andersen, Vedhoved Karup, gift den 30.-7.-1983 med Anni Andersen, født den 19.-7.-1961, datter af Niels Andersen, Viborg.

A.A. er fabriksarbejder.

A.F.A. har været på Lægård Landbrugsskole. Han overtog gården den 1.-4.-1983 fra Torben Kristensen og Eigil Thygesen.

Matr. nr. lk m.fl. Ejendomsskyld 1.650.000. Grundskyld 337.400. Areal 36,6 ha., heraf 6 ha. skov og 3 ha. eng. Desuden er der forpagtet 22 ha., heraf 5 ha. eng.

Stuehuset er opført 1969, kostald og lade 1902, lade 1972 og svinestald 1985. Gården drives som alsidigt landbrug med en kvægproduktion på 30 køer + opdræt af racerne SDM og Jersey. Svineproduktionen er på 70 søer, der opfedes ca. 1.200 slagtesvin årligt, resten sælges som torvegrise. Planteproduktionens salgsafgrøder er ærter og byg. Der findes 2 traktorer, 1 gylletank, markvandingsanlæg, kornsilo og silo til ensilage, der er automatisk fodring ved slagtesvinene. På gården er ansat 2 unge medhjælpere efter skoletid og desuden bruges lidt maskinstation.



VINDELSBÆKVEJ 36, "SKOVGÅRDEN", ELSBORG, 8840 RØDKÆRSBRO, tlf. 06-658113.

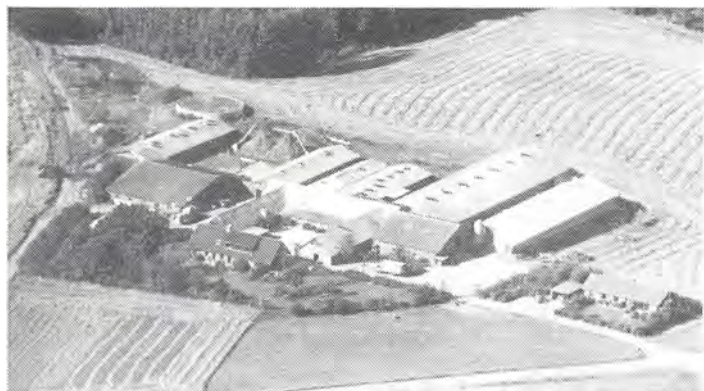

JENS THOMSEN, gårdejer, født den 14.-5.-1943, søn af Marta og Thommas Thomsen, Elsborg, gift den 3.-2.-1968 med Ingrid Marie Kruse, født den 20.-2.-1949, datter af Inga og Viktor Kruse, Hasle. Parret har børnene: Lene Marta, født den 19.-6.-1968, Kim, født den 30.-9.-1970 og Mariane, født den 5.-5.-1975.

J.T. overtog gården i januar 1968 fra sin far, Thommas Thomsen, som købte den i 1933.

Matr. nr. 17a m.fl. Ejendomsskyld 4.800.000. Grundskyld 450.800. Areal 34,2 ha., heraf tilkøbt 11,5 ha., der er 3,5 ha. skov og eng. Desuden ejes gården "Damgård" Kjellerupvej 68, som er på 16 ha.

Stuehuset er opført 1899 og gennemrestaureret 1970-1980, kostald opført 1865 og ombygget til svinestald 1970, fodermesterbolig opført 1978, aftægtsbolig 1968, lade ombygget til grise, 6 svinestalde opført fra 1970 til 1985, og desuden er der halmlade og fodercentral. Gården drives med en svineproduktion på 550 årssøer, smågrisene sælges som torvegrise, ialt produceres der 11.000 stk. årligt. Planteproduktionens salgsafgrøder er ærter og raps. Der findes 3 traktorer, 1 mejetærsker, gylletank, plansilo og gennemløbstørreri, 7 fodersiloer, halvautomatisk foderanlæg og 2 melle-blandeanlæg. På gården er der ansat 3 medhjælpere.

VINDUMVEJ 28, "VESTERVANG", BJERRING, 8850 BJERRINGBRO, tlf. 06-682804.

NIELS CHRISTIAN NIELSEN, gårdejer, født den 7.-9.-1946, søn af Martha og Henry Nielsen, Bjerring, gift den 28.-11.-1970 med Gudrun Irena Vesterskov Christensen, født den 4.-10.-1943, datter af Metha og Emil Christensen, Pederstrup. Parret har børnene: Helle, født den 13.-2.-1972 og Jesper, født den 12.-7.-1975.



G.N. har været medlem af Menighedsrådet ved Bjerring Kirke.

N.C.N. har været på Hammerum Landbrugsskole, han er medlem af Menighedsrådet ved Bjerring Kirke og i kvægbrugsudvalget ved Bjerringbro Landboforening. Han overtog gården den 1.-7.-1972 fra Anders Kristensen.

Matr. nr. 19d. Ejendomsskyld 1.450.000. Grundskyld 201.500. Areal 18,6 ha., heraf tilkøbt 8 ha., der er 1 ha. skov. Desuden er der forpagtet 45 ha. N.C.N. ejer og driver også "Durupgaard", Bjerringhede 13.

Stuehuset er opført 1924 og restaureret flere gange, lade opført 1928 og restaureret 1967, svinestald opført 1961 og restaureret 1967 samt kostald opført 1976. Gården drives som alsidigt landbrug med en kvægproduktion på 44 årskøer og 45 stk. opdræt samt 20 fedekalve af blandet race. Der produceres ca. 1.200 slagtesvin årligt. Planteproduktionens salgsafgrøder er ærter, raps og korn. Der findes 3 traktorer og 1 gylletank. På gården er ansat 1 fast medhjælper.

VINDUMVEJ 35, "BIRKEGAARD FØR 1900 MØLDALHUS", VINDUM, 8850 BJERRINGBRO, tlf. 06-681959.

SIGFRED CHRISTIAN CHRISTOPHERSEN, gårdejer, født den 7.-2.-1926, søn af Marie og Carl Christophersen, Vindum, gift den 28.-3.-1959 med Irene Kristiansen,



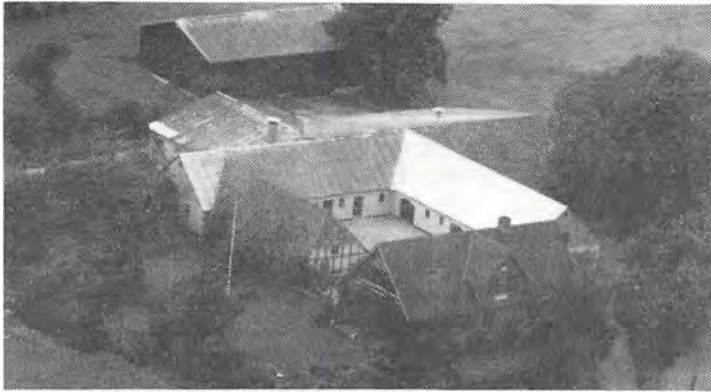

født den 27.-3.-1930, datter af Edith og Viggo Kristiansen, Øsrup. Parret har børnene: Helle, født den 28.-2.-1960, Anette, født den 13.-2.-1961 og Joan, født den 21.-2.-1964.

Irene Christoffersen er uddannet barneplejerske.

Sigfred C.Christoffersen har været på Hammerum Landbrugsskole. Han overtog gården den 1.--1.-1958 fra sin far, Carl Christophersen, gården har været i

familiens eje siden 1819, da den blev oprettet.

Matr. nr. 27a m.fl. Ejendomsskyld 1.150.000. Grundskyld 201.900. Areal 22 ha., heraf tilkøbt 3 ha., der er 2 ha. skov.

Stuehuset er opført 1930 og restaureret flere gange, gammel stuehus opført 1870 og ombygget til garage og værksted, stald og lade opført 1912, lade 1952, kostald 1960, svinestald og roehus 1974 og maskinhus 1978. Gården drives i dag med en slagtesvineproduktion. Planteproduktionens salgsafgrøder er ærter, raps, byg og hvede. Der findes 1 traktor, plansilo med tørreri og automatisk udmugning.

VINDUMVEJ 37, "VINDUM ØSTERGAARD", VINDUM, 8850 BJERRINGBRO, tlf. 06-683069.

HENRY SIMONSEN, landmand, født den 24.-2.-1927, søn af Fransiska og Søren Simonsen, Vindum, gift den 30.-3.-1968 med Rita Christiansen, født den 28.-6.-1940, datter af Kirstine og Jeppe Christiansen, Sdr. Resen. Parret har børnene: Henning, født den 1.-12.-1968, Torben, født den 14.-7.-1971 og Vita, født den 23.-12.-1972.



H.S. overtog gården den 1.-4.-1955 fra sin far, Søren Simonsen, som købte den i 1909.

Matr. nr. 14b m.fl. Ejendomsskyld 620.000. Grundskyld 128.600. Areal 8,1 ha.

Stuehuset er opført 1920 og restaureret 1972, svinestald opført 1900, lade 1919, staklade 1931 og maskinhus 1920. Gården drives som alsidigt landbrug med en kvægproduktion på 10 årskøer og 20 stk. opdræt af racerne SDM og RDM. Svineproduktionen er på 4 årssøer, slagtesvinene opfedes på gården. Der findes 2 traktorer og portionstørreri med silo. Maskinstation bruges til høst.



VINDUMVEJ 43, "ERIKSMINDE", 8850 BJERRINGBRO, tlf. 06-682679.

HANS QUORNING, gårdejer, født den 22.-10.-1949, søn af Marie og Niels Quorning, Løvel, gift den 23.-5.-1976 med Dorthe Annette Jensen, født den 14.-4.-1953, datter af Rigmor og Karl Jensen, Hårby. Parret har børnene: Jesper, født den 22.-9.-1974, Benjamin, født den 5.-10.-1976

og Thea, født den 2.-7.-1982.

D.Q. er uddannet teknisk assistent.

H.Q. har været på Byholm Landbrugsskole. Han overtog gården den 1.-5.-1976 fra Magnus Jensen.

Matr. nr. 13a m.fl. Ejendomsskyld 2.100.000. Grundskyld 325.000. Areal 20 ha.

Stuehuset er opført 1912 efter en brand, det er gennemrestaureret fra 1980 til 1984, garage, korntørreri og svinestald ombygget 1976, lade og maskinhus opført 1978, slagtesvinestald 1979, sostald 1984 og gastæt silo 1982. Gården drives med en svineproduktion på 110 årssøer, der produceres ca. 1.300 slagtesvin årligt, resten sælges som torvegrise. Planteproduktionens salgsafgrøder er ærter og raps. Der findes 2 traktorer, 1 mejetærsker, gylletank, gastæt silo, foderblandeanlæg og automatisk fodring ved slagtesvinene. Der bruges delvis fremmed arbejdskraft.



VINDUMVEJ 111, "NØRRE-GAARD", 8840 RØDKÆRSBRO, tlf. 06-658045.

FREDE OVERGÅRD, gårdejer, født den 14.-7.-1933, søn af Karl Nielsen Overgård, gift med Marie Lund, født den 20.-6.-1939, datter af Anders Lund, Kvorning. F.O. har været på Hammerum Landbrugsskole. Han overtog gården i 1968 fra sin mor, forældrene købte den i 1921.

Matr. nr. 2a. Ejendomsskyld 800.000. Grundskyld 184.200. Areal 15 ha.

Stuehuset er opført 1933, 2 stalde og lade 1929. Gården drives som alsidigt landbrug med en kvægproduktion på 16 køer + opdræt, alle af blandet race. Svineproduktionen er på 18 søer, smågrisene sælges som torvegrise. Der findes 2 traktorer, kornsilo og udmugningsanlæg. Der bruges en del maskinstation.

VINDUMVEJ 115, 8840 RØDKÆRSBRO, tlf. 06-658621.

BØRGE MADSEN, landmand, født den 3.-3.-1921, søn af Jens Hartvig Madsen, gift med Oda Nielsen, født den 24.-3.-1932, datter af Ejner Nielsen.

O.M. er ansat ved Danæg i Thorning.

B.M. overtog gården den 1.-10.-1955 fra sin svigerfar, Ejner Nielsen.

Matr. nr. 4c m.fl. Ejendomsskyld

530.000. Grundskyld 121.500. Areal 10 ha., heraf tilkøbt 1,5 ha. mose.

Stuehuset er opført 1906, udhusene ligeledes 1906 og staklade 1933. Gården drives med en kvægproduktion på 15 køer + opdræt, alle af racen RDM. Der findes 1 traktor og kornsilo med tørreri. Der bruges lidt maskinstation.

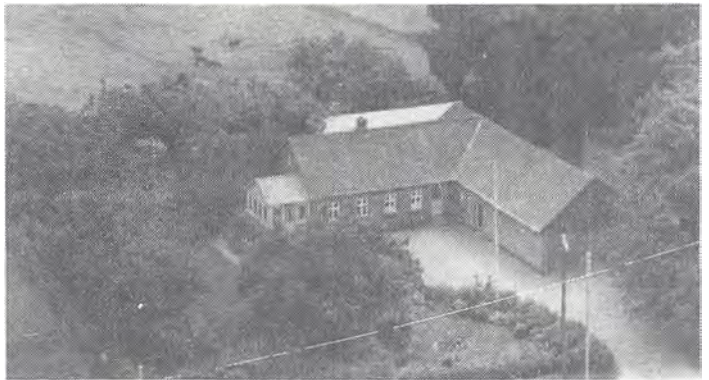

VINDUMVEJ 121, 8840 RØDKÆRSBRO, tlf. 06-658538.

ERIK HEJLESEN, landmand, født den 28.-9.-1936, søn af Laurits Hejle Hejlesen.

E.H. overtog gården den 27.-6.-1967 fra sin mor.

Matr. nr. 8e m.fl. Ejendomsskyld

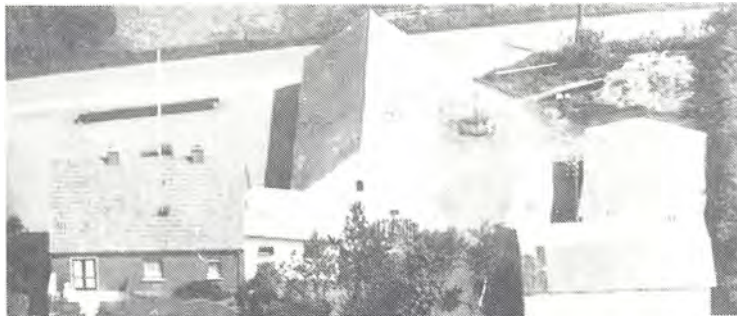



695.000. Grundskyld 58.000. Areal 7,9 ha.

Stuehuset er opført 1924 og moderniseret 1982, stald opført 1909 og tilbygget 1912 og 1959, maskinhus opført 1957. Gården drives som alsidigt landbrug med en besætning på 9 årskøer + opdræt, alle af racen SDM, desuden er der 2 årssøer og der produceres ca. 70 slagtesvin årligt. Der findes 2 traktorer og 1 kornsilo.



VINDUMVEJ 124, 8840 RØDKÆRSBRO, tlf. 06-658490.

KRISTIAN LAURSEN, gårdejer, født den 22.-4.-1927, søn af Kresten Laursen, Vindum, gift den 21.-9.-1957 med Esther Henriksen, født den 13.-5.-1935, datter af Peter Henriksen, Bonnet.

E.L. er hjemmehjælper.

K.L. overtog gården den 1.-10.-1956 fra Jens Jakobsen.

Matr. nr. 2h. Ejendomsskyld 880.000. Grundskyld 85.900. Areal 10 ha. og 1 ha. i forpagtning.

Stuehuset er opført 1904 og moderniseret flere gange, senest i 1978, kostald opført 1962 og udvidet 1973, lade og maskinhus opført 1973, gården blev på det tidspunkt raseret af en skypumpe. Gårdens besætning er på 17 køer + opdræt, alle af racen SDM. Svineproduktionen er på 5 søer, der produceres ca. 150 slagtesvin årligt. Der findes 1 traktor og kornsilo og der bruges en del maskinstation.

VINDUMVEJ 126, 8840 RØDKÆRSBRO, tlf. 06-658946.

JENS ANKER THOMSEN, husmand, født den 23.-2.-1913, søn af Niels Jensen Knudsen Thomsen, gift den 22.-11.-1944 med Ninna Dorete Frausing, født den 3.-12.-1925, datter af Niels Frausing, Faldborg. J.A.T. overtog jorden fra sit barndomshjem og byggede gården i 1945.

Matr. nr. 11f. Ejendomsskyld 600.000. Grundskyld 124.700.

Areal 16 ha., heraf 4 ha. hede og mose.

Alle bygninger er opført i 1945. Gården drives udelukkende med planteproduktion bestående af byg og raps. Der findes 1 traktor.

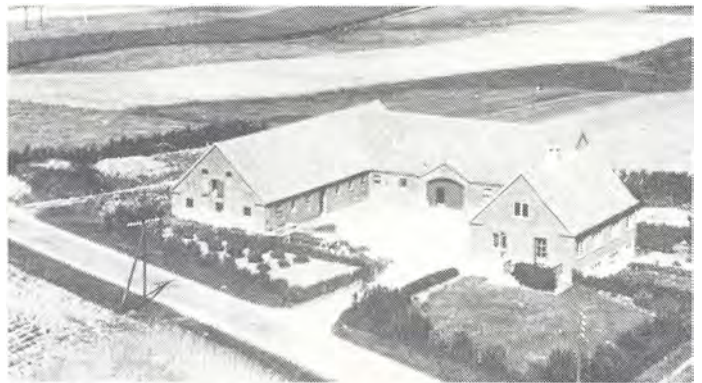

VINDUMVEJ 127, 8840 RØDKÆRSBRO, tlf. 06-659114.

THOMAS KOLD, gårdejer, født den 17.-3.-1958, søn af Gustav Kold, Hjerm, gift i august 1979 med Inge-Lise Bräuner, født den 22.-12.-1956, datter af Niels Albert Bräuner, Balle.

T.K. har været på Hammerum Landbrugsskole. Han overtog gården den 20.-5.-1981 fra Jens Pedersen.

Matr. nr. 9ac + 16. Ejendomsskyld 1.600.000. Grundskyld 209.300. Areal 20,5 ha., heraf 1,5 ha. mose.

Stuehuset er opført 1900, moderniseret og restaureret flere gange, senest i 1983, lade opført 1900, kostald 1935, svinestald 1970, lade, farestald og slagtesvinestald 1976, klimastald 1984, staldene er restaureret 1985-86. Gården drives med en svineproduktion på 150 søer, der sælges ca. 1.700 smågrise og der produceres ca. 1.500 slagtesvin årligt. Planteproduktionens salgsafgrøder er hvede, raps og byg. Der findes

2 traktorer, 1 rendegraver, gyllevogn, gylletank, kornsiloer og opvarmnings af stuehuset med staldvarme, der er automatisk fodringsanlæg ved slagtesvinene. Maskinstation bruges til høst.

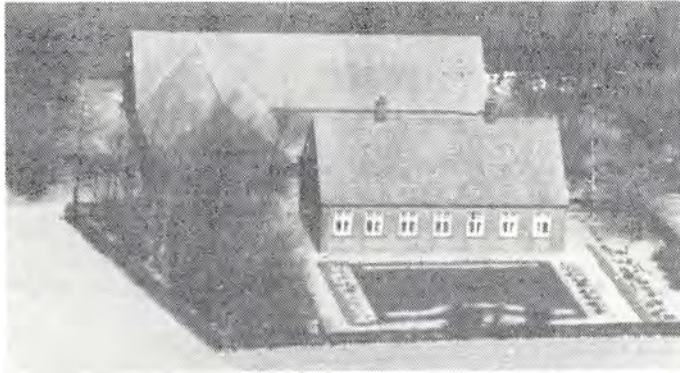

VINDUMVEJ 130, 8840 RØDKÆRSBRO, tlf. 06-658479.

AKSEL OVERGAARD ANDERSEN, husmand, født den 21.-11.-1924, søn af Christian Andersen.

A.O.A. har været på Asmildkloster Landbrugsskole. Han overtog gården i 1965 fra sin far, Christian Andersen, nuværende ejer er 3. generation på gården.

Matr. nr. 6b. Ejendomsskyld 510.000. Grundskyld 100.000. Areal 8 ha.

Stuehuset er opført 1924 og moderniseret 1980, kostald opført 1910, lade og hestestald 1934. Gården drives udelukkende med planteproduktion bestående af korn. Der findes 1 traktor og 1 kornsilo, der bruges lidt maskinstation.

VINDUMVEJ 132, "MOSEGAARD", 8840 RØDKÆRSBRO, tlf. 06-658206.

SØREN JØRGENSEN, gårdejer, født den 19.-12.-1923, søn af Thorvald Gustav Jørgensen, Bjerløv Mark, gift den 13.-10.-1945 med Gerda Ingeborg Lundfold, født den 8.-11.-1925, datter af Anker Lundfold, Tørring.

S.J. har arbejdet på maskinstation og været skovarbejder. Han overtog gården den 1.-5.-1966 fra Eskild Sørensen.

Matr. nr. 5b m.fl. Ejendomsskyld 700.000. Grundskyld 188.400. Areal 19,4 ha., heraf 2 ha. mose og 2 ha. eng.

Stuehuset er opført 1923, kostald og svinestald 1908, lade 1937 og maskinhus 1978. Gården drives fremover med en svineproduktion på 3 søer, der produceres 100 slagtesvin årligt. Planteproduktionens salgsafgrøde er korn. Der findes 2 traktorer, kornsilo og udmugningsanlæg og der bruges lidt maskinstation.

VINDUMVEJ 136, 8840 RØDKÆRSBRO, tlf. 06-658575.

KNUD SVENDSEN, husmand, født den 28.-11.-1921, søn af Otto Svendsen, Vejerslev, gift den 12.-6.-1964 med Inga Pedersen, født den 23.-2.-1928, datter af Jeppe Pedersen, Vrå.

K.S. er skovarbejder. Han overtog gården da den blev udstykket fra Duelund i 1955. Matr. nr. 18b. Ejendomsskyld 560.000. Grundskyld 73.900. Areal 8,2 ha.

Stuehuset er opført 1955, udhusene 1955 og maskinhus 1959. Gården har en besætning på 8 ungkreaturer. Planteproduktionens salgsafgrøde er korn. Der findes 1 traktor, der bruges lidt maskinstation.

VINDUMVEJ 138, "DUELUND", 8840 RØDKÆRSBRO, tlf. 06-658552.

VIGGO EJLERSEN, gårdejer, født den 5.-7.-1933, søn af Peter Ejlersen, Bjerring, gift med Birgit Nielsen, født den 9.-11.-1937, datter af Emil Nielsen.

V.E. overtog gården den 1.-2.-1965 fra sin svigerfar, Emil Nielsen.

Matr. nr. 18a m.fl. Ejendomsskyld 1.900.000. Grundskyld 263.000. Areal 24 ha., heraf tilkøbt 2,5 ha., der er 1 ha. mose.

Stuehuset er opført 1965, svinestalde og foderhuse opført efter en brand i 1975, halmhus og maskinhus 1980. Gården drives med en svineproduktion på 65 årssøer, der produceres ca. 1.000 slagtesvin årligt. Planteproduktionens salgsafgrøde er raps. Der findes 2 traktorer, kornsilo og automatisk fodring ved slagtesvinene, der bruges lidt maskinstation.





VINDUMVEJ 140, "HEDEVANG",  
8840 RØDKÆRSBRO, tlf. 06-  
658152.

KNUD ARNE SØRENSEN, født  
den 13.-10.-1945, søn af Freddy  
Hejlskov Sørensen, gift med Aase  
Riis Madsen, født den 7.-11.-1946,  
datter fa Peter Riis Madsen, Bjer-  
ringbro.

AA.R.S. er kantineassistent på  
rådhuset i Bjerringbro.

K.A.S. overtog gården den 1.-1.-

1985 fra sin far, Freddy Hejlskov Sørensen.

Matr. nr. 6c m.fl. Ejendomsskyld 1.050.000. Areal 21,1 ha., heraf tilkøbt 4 ha., der er  
5,5 ha. skov. Desuden er der forpagtet 3,5 ha.

Stuehuset er opført 1929 og moderniseret flere gange, sidst i 1987, kostald og lade  
opført 1960, svinestald 1970 og maskinhus 1973. Gården drives som alsidigt landbrug  
med en kvægproduktion på 18 køer + opdræt, alle af racen SDM, svineproduktionen er  
på 10 søer + opdræt. Der findes 2 traktorer, 1 mejetærsker, kornsilo, halmfyr, udmug-  
ningsanlæg og rørmalkningsanlæg.

VINDUMVEJ 142, "MOSEGAAR-  
DEN", 8840 RØDKÆRSBRO, tlf.  
06-658553.

SØREN PETER ANDERSEN, boels-  
mand, født den 23.-7.-1904, søn  
af Niels Peter Andersen, Sahl,  
gift med Johanne Laursen, født  
den 6.-10.-1918, datter af Anne  
Kirstine og Laurs Laursen.

S.P.A. overtog gården den 19.-7.-  
1947 fra sin svigerfar, Laurs Laur-  
sen, nuværende ejer er 3. genera-  
tion på gården.

Matr. nr. 3d m.fl. Ejendomsskyld 700.000. Grundskyld 135.600. Areal 12,9 ha., heraf  
tilkøbt 3 ha., der er 0,5 ha. mose.

Stuehuset er opført 1911, lade 1924, kostald 1953 og maskinhus 1955. Gården drives  
udelukkende med planteproduktion bestående af korn. Der findes 1 traktor.



VINDUMVEJ 148, "BIRKEMOSEGAARD", 8840 RØDKÆRSBRO, tlf. 06-658716.

RASMUS VERNER JAKOBSEN, gårdejer, født den 21.-3.-1930, søn af Peter Marius  
Jakobsen, Voldby, gift den 25.-11.-1972 med Anna Søndergaard, født den 18.-5.-1941,  
datter af Kresten Skaarup Søndergaard, Troestrup.

R.V.J. overtog gården den 1.-11.-1972 fra Svend Pedersen.

Matr. nr. 9c. Ejendomsskyld 700.000. Grundskyld 163.200. Areal 19 ha., heraf 3,5 ha.  
mose.

Stuehuset er opført 1924, stalde 1880, maskinhus 1900 og lade 1924. Gården drives  
med en svineproduktion på 18 søer, der produceres ca. 240 slagtesvin årligt. Der  
findes 1 traktor, 1 mejetærsker og kornsilo med tørreri, der bruges lidt maskinsta-  
tion.

VINDUMVEJ 152, "UGLEHØJ", 8840 RØDKÆRSBRO, tlf. 06-659177.

KURT BIRKEDAL JOHANNESSEN, tømrersvend, født den 9.-10.-1951, søn af H.  
Birkedal Johannessen, Elsborg, gift med Ketty Bertelsen, født den 18.-12.-1952,  
datter af Søren Bertelsen, Bjerring.

K.J. er pædagog.

K.B.J. overtog gården den 11.-6.-1983 fra Johannes Sørensen.

Matr. nr. 15b m.fl. Ejendomsskyld 660.000. Grundskyld 96.000. Areal 10,1 ha., heraf 0,1 ha. fredet mose. Desuden er der forpagtet 9 ha.

Stuehuset er opført 1900 og moderniseret 1986-87, stald og lade opført 1952 og maskinhus 1986. Gården drives som et deltids landbrug udelukkende med planteproduktion bestående af maltbyg, foderbyg, rug og hvede. Der findes 2 traktorer, 1 mejetærsker, korntørreri med silo samt et halmfyr, desuden bruges lidt maskinstation.

VINDUMVEJ 153, BRANDSTRUP, 8840 RØDKÆRSBRO, tlf. 06-658537.

EJNER NEDERGAARD, gårdejer, født den 29.-6.-1919, søn af Anders Nedergaard, gift den 31.-10.-1948 med Katrine Pedersen, født den 14.-8.-1926, datter af Johannes H. Pedersen, Vindum.

E.N. overtog gården den 1.-11.-1956 fra Peder Sall Pedersen.

Matr. nr. 6d m.fl. Ejendomsskyld 1.100.000. Grundskyld 176.700. Areal 23 ha.

Stuehuset er opført 1964, kostald 1958, svinestald 1975 og maskinhus 1976. Gården drives med en slagtesvineproduktion på 600 stk årligt. Planteproduktionens salgsafgrøder er ærter og raps. Der findes 2 traktorer, markvandingsanlæg og kornsiloer. Maskinstation bruges til en del af markarbejdet.



VINDUMVEJ 157, 8840 RØDKÆRSBRO, tlf. 06-658723.

EVALD KLAUSEN, husmand, født den 12.-9.-1927, søn af Magnus Kold Klausen, gift med Inger Sønderholm Pedersen, født den 10.-4.-1930, datter af Sigurd Peder Pedersen.

E.K. overtog gården den 4.-11.-1952 fra Vagner Christensen, gården er i 1938 udstykket fra Skaungård.

Matr. nr. 1y. Ejendomsskyld

420.000. Grundskyld 81.700. Areal 12,8 ha., heraf 3 ha. eng.

Stuehuset er opført 1937, stald og lade ligeledes 1937 samt maskinhus 1955. Gården drives som alsidigt landbrug med en besætning på 9 køer af racen RDM, desuden produceres der ca. 50 slagtesvin årligt. Der findes 3 traktorer og kornsilo, der bruges lidt maskinstation.

VINDUMVEJ 166, BRANDSTRUP, 8840 RØDKÆRSBRO, tlf. 06-658250.

BØRGE NIELSEN, gårdejer, født den 9.-7.-1928, søn af Karl Nielsen, Sall, gift i 1954 med Bodil Margrethe Nielsen, født den 21.-5.-1931, datter af Jesper G. Nielsen, Thorsø.

B.N. har været på Fyn Stifts Husmandsskole. Han overtog gården den 27.-9.-1955 fra Harry Albertsen.

Matr. nr. 18b m.fl. Ejendomsskyld 1.250.000. Grundskyld 225.000. Areal 24,7 ha., heraf tilkøbt 15 ha., der er 1 ha. tilplantet mose.

Stuehuset er opført 1974, svinestalde 1885 og moderniseret 1957, kostald og svine-stald opført 1966 og maskinhus 1967. Gården drives med en svineproduktion på 50 årssøer, smågrisene sælges som torvegrise. Planteproduktionens salgsafgrøder er rasp, ærter og byg. Der findes 2 traktorer, kornsilo, udmugningsanlæg og halmbane. Maskinstation bruges til en del af markarbejdet.

VINDUMVEJ 168, 8840 RØDKÆRSBRO, tlf. 06-658712.

AAGE CHRISTENSEN, industriarbejder, født den 18.-4.-1932, søn af Lars Christensen, Kås, gift den 24.-11.-1956 med Ester Nørgaard Pedersen, født den 16.-6.-1933,



datter af Sofus Pedersen, Iller Hede.

E.C. er rengøringsassitent.

AA.C. overtog gården den 1.-11.-1956 fra Gotfred Christensen.

Matr. nr. 13av og 12æ. Ejendomsskyld 570.000. Areal 11,2 ha., heraf 2,2 ha. mose. Stuehuset er opført 1908, udhusene ligeledes 1908. Gården drives med en slagtesvineproduktion på 100 stk. årligt. Jorden er lejet ud.

VINDUMVEJ 178, "BRANDSTRUP VESTERGAARD", 8840 RØDKÆRSBRO, tlf. 06-659239.

HANS MARTIN HANSEN, gårdejer, født den 24.-12.-1950, søn af Christian Hansen, bor sammen med Ann-Marie Jensen, født den 20.-7.-1959, datter af Jens Peter Jensen, Viborg.

A.M.J. er lærer.

H.M.H. har været på Asmildkloster Landbrugsskole. Han overtog gården den 10.-10.-1985 fra sin far, Christian Hansen, nuværende ejer er 8. generation på gården, som har været i slægtens eje i 250 år.

Matr. nr. 6a. Ejendomsskyld 1.150.000. Grundskyld 305.900. Areal 35 ha. og desuden er der forpagtet 22,4 ha.

Stuehuset er opført 1864 og løbende restaureret, senest i 1981, kostald opført 1932, lade 1961, hestestald 1932 og svinestald 1979. Gården drives med en svineproduktion på 75 søer, der sælges ca. 1.500 slagtesvin årligt. Planteproduktionens salgsafgrøder er ærter, raps, rug og byg. Der findes 2 traktorer, 1 mejetærsker, siloer og halmfyr. Maskinstation bruges til en del af markarbejdet.



VINKELVEJ 52, DALSGÅRDE, 8800 VIBORG, tlf. 06-639657.

ARNE KORSGAARD, gårdejer, født den 29.-4.-1960, søn af Kirsten og Jens Christian Korsgaard, Vinkel.

A.K. har været på Ribe Kjærgård Landbrugsskole samt Bygholm Landbrugsskole, han arbejder som husbond afløser. Han overtog gården i maj 1987 fra Henry Ville Pedersen.

Matr. nr. 2b m.fl. Ejendomsskyld 900.000. Grundskyld 182.000. Areal 20 ha., heraf 6 ha. skov.

Stuehuset er opført 1936, svinestald 1974, lade, hønsehus og maskinhus 1930. Gården drives med en slagtesvineproduktion på ca. 1.000 slagtesvin årligt. Desuden er der en kødkvægsbesætning på 10 stk. Planteproduktionens salgsafgrøder er raps og ærter. Der findes 1 traktor, 1 gummiged og plansilo med tørreri.

ØSTERMARKEN 22, MAMMEN, 8850 BJERRINGBRO, tlf. 06-685161.

JENS CHRISTIAN HANSEN, landmand, født den 31.-10.-1930, søn af Karen og Peder Christian Hansen, Mammen.

J.C.H. har været på Hoptrup Landbrugsskole. Han overtog gården i 1963 fra sine forældre, Karen og Peder Chr. Hansen, nuværende ejer er 3. generation på gården. Matr. nr. 2b m.fl. Ejendomsskyld 820.000. Grundskyld 228.500. Areal 20 ha., heraf tilkøbt 4 ha., der er 2 ha. skov.

Stuehuset er opført 1850 og skalmuret 1983, kostald opført 1962, desuden er der 2 staklader og maskinhus. Gården drives som alsidigt landbrug med en kvægproduktion på 17 årskøer og 16 stk. opdræt samt 7 fedetyre, alle af racen SDM, desuden er der en enkelt so, hvorfra grisene opfedes. Der findes 3 traktorer, 1 mejetærsker, 1 et-kornssåmaskine og gennemløbstørreri med siloer. Maskinstation bruges til en del af markarbejdet.



ÅRHUSVEJ 17, "NY MØLLE-  
GÅRD", ELSBORG, 8840 RØD-  
KÆRSBRO, tlf. 06-658156.

NIELS MIKKELSEN, gårdejer,  
født den 4.-1.-1945, søn af Anna  
og Karl Mikkelsen, Rødkærbro,  
gift den 19.-7.-1986 med Tove  
Reuss Pedersen, født den 27.-8.-  
1956, datter af Marie og Marinus  
Pedersen, Glostrup. Parret har  
sønnen Christian, født den 6.-11.-  
1987.

P.R.M. er lærer.

M.M. har været på HammerumLandbrugsskole. Han overtog første halvdel af gården i 1975 og det sidste den 1.-1.1984 fra sin far, Karl Mikkelsen, som købte gården i 1943.

Matr. nr. 31a m.fl. Ejendomsskyld 1.250.000. Grundskyld 292.100. Areal 29 ha., heraf tilkøbt 6,5 ha., der er 5 ha. skov og eng. Desuden er der forpagtet 8 ha. Stuehuset er opført 1936 og moderniseret 1974, kostald opført 1936, om- og tilbygget 1986, lade opført 1936, svinestald 1969 og maskinhus 1975. Gården drives med en kvægproduktion på 42 årskøer og 70 stk. opdræt, alle af racen SDM. Der findes 3 traktorer, 1 gylletank, markvandingsanlæg og portionstørreri med siloer. Der bruges deltids arbejdskraft og en del maskinstation.



## MØLDRUP KOMMUNE



BAVSØVEJ 25, "BAVSØGAARD",  
ROUM, 9632 MØLDRUP, tlf. 06-  
691971.

KJELD CHRISTENSEN, landmand,  
født den 12.-8.-1958, søn af An-  
na Marie og Christian Christen-  
sen, Nørager, gift den 10.-8.-1985  
med Hanne Vrist Bech, født den  
18.-6.-1961, datter af Inga og  
Jens Bech, Nørager. Parret har  
børnene Martin, født den 16.-4.-  
1986 og Søren, født den 3.-5.-  
1988.

H.V.C har været på Beder Gartnerskole.

K.C. har været på Asmildkloster Landbrugsskole. Han overtog gården den 1.-3.-1986 fra Frode Brokmann, Lemvig.

Matr. nr. 10e m.fl. Ejendomsskyld 2.850.000. Grundskyld 309.200. Areal 45 ha., heraf tilkøbt 5 ha., der er 1 ha. skov.

Stuehuset er opført 1928 og gennemrestaureret 1980, svinestalden er opført i 1927 og ombygget i 1953 og 1979, ny svinestald opført 1975, aftægtsbolig 1927 og er ombygget til grise i 1975, svinestald opført 1950 og ombygget 1977 samt nye svinestalde er opført i 1977, 1980 og 1985, maskinhuset 1980 og gylleanlæg 1988. Gården drives med en svineproduktion på 270 årssøer, smågrisene sælges som torvegrise, der produceres ca. 200 slagtesvin årligt. Planteproduktionens salgsafgrøder er raps, ærter og frøgræs. Der findes 1 traktor og plansilo med plantørrieri, der er fuldautomatisk fodrings- og blandeanlæg. Der er 1 fast medhjælper på gården. Maskinstation bruges til høst.

BORGERGADE 39, "NØRGAARD", ULBJERG, 8832 SKALS, tlf. 06-697075.

MARTIN CHRISTENSEN, gårdejer, født den 17.-4.-1938, søn af Agnethe og Søren Christensen, Ulbjerg, gift den 24.-11.-1960 med Vera Haubro Jensen, født den 22.-1.-1940, datter af Nielsine og Jens Haubro Jensen, Ulbjerg. Parret har børnene Jytte, født den 31.-1.-1962, Kirsten, født den 29.-10.-1966 og Brian, født den 27.-6.-1972.

M.C. overtog gården den 10.-11.-1960 fra sin svigerfar Jens Haubro Jensen, som købte gården i 1941.

Matr. nr. 7a m.fl. Ejendomsskyld 1.000.000. Areal 39,5 ha., heraf tilkøbt 8 ha., der er 8,5 ha. eng. Der er forpagtet 5 ha.

Stuehuset er opført 1912 og restaureret flere gange, kostald og lade opført i 1948 og ombygget 1972, svinestald opført 1948, ungdyrstald og maskinhus 1979. Gården drives som alsidigt landbrug med en kvægproduktion på 32 årskøer og 55 ungdyr, alle af racen SDM. Svineproduktionen er på ca. 250 slagtesvin årligt. Der findes 2 trak-

torer og 1 portionstørreri med siloer. Maskinstation bruges til en del af markarbejdet.



BORUPHEDEVEJ 2, "STEENKILDEGAARD", SDR. BORUP, 8832 SKALS, tlf. 06-694229.

INGEMANN TRIER PEDERSEN, gårdejer, født den 24.-8.-1926, søn af Kirsten og Sofus Marius Pedersen, Rødkjærsgade, gift den 1.-6.-1951 med Emma Kirstine Pedersen, født den 19.-6.-1928, datter af Petra og Josef Pedersen, Nørdam. Parret har børnene Kirsten, født den 1.-4.-1952, Poul Erik, født den 25.-3.-1954

og Henrik, født den 26.-10.-1956.

E.K.P. har fra 1974 til 1984 været formand for Viborg Amts 4.H. og Landbo Ungdom. Desuden var hun medlem af 4Hs landsledelse, fra 1986 har hun været medlem af Møldrup Kommunalbestyrelse.

I.T.P. overtog gården den 15.-2.-1964 fra sin kones morbroder Jens Højgård, Gården har været i slægtens eje siden 1890, da den blev frakøbt som fæstegård fra "Lyn-derupgaard".

Matr. nr. 3a m.fl. Ejendomsskyld 1.200.000. Grundskyld 218.700. Areal 37 ha., heraf tilkøbt 4 ha., der er 7 ha. eng og 1 ha. skov. Der er forpagtet 8 ha.

Stuehuset er opført 1899 og gennemrestaureret sidst i 1986, kostald opført 1924 og ombygget i 1972, svinestald fra 1945, maskinhus 1969 og løsdriftsstald samt gylleanlæg i 1979. Gården drives som alsidigt landbrug med en kvægproduktion på 40 årskøer og 70 stk. opdræt, alle af racen SDM. Svineproduktionen er på 4 årssøer, slagtesvinene opfedes. Der findes 3 traktorer og plansilo med tørreri. Der er 1 fast medhjælper på gården.

BORUPHEDEVEJ 7, "HØJBYGAARD", BORUP, 8832 SKALS, tlf. 06-694220.

JENS OG OTTO STØTTRUP NIELSEN, gårdejere.

O.S.N. er født den 11.-2.-1913, søn af Anna Marie og Jens Støttrup Nielsen, Borup, gift den 21.-8.-1937 med Karla Troels, født den 9.-3.-1918, datter af Jensine og Niels Troels, Abildgaard, Hørup.

Parret har børnene Henning,

Emmy og Jens, sidstnævnte er medejer af gården og født den 24.-7.-1947.

O.S.N. overtog gården i 1948 fra sin far Jens Støttrup Nielsen, gården har været i slægtens eje tilbage til 1600 tallet. Idag drives gården som et I/S med Jens som medejer.

Matr. nr. 2a m.fl. Ejendomsskyld 1.800.000. Grundskyld 600.000. Areal 86 ha., heraf tilkøbt 46 ha., der er 25 ha. eng.

Stuehuset er opført 1913 og restureret 1970, kostald opført 1920 og restaureret i 1939 og 1960. Desuden er der løsdriftsstald til ammekøer og til opdræt, svinestald, bindestald, sostald, maskinhus, kartoffelhus, kyllingehus samt lade og staklade. Gården drives som alsidigt landbrug med en kvægbesætning på 30 årskøer og 50 stk. ungkreaturer, alle af racen jersey. Svineproduktionen er på 10 årssøer, grisene

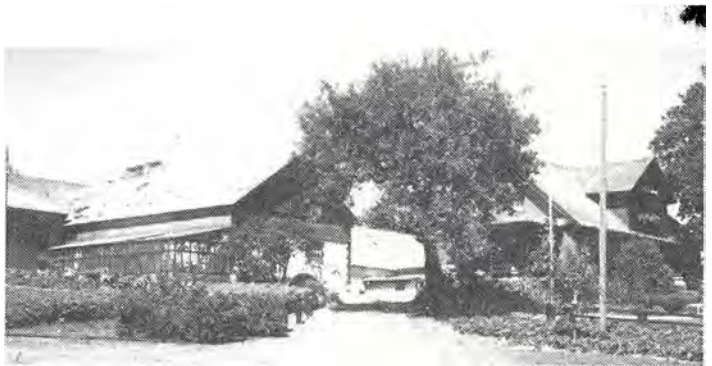



opfedes på gården. Desuden er der 20 ammekøer, 20 stk. fedekvæg og 20 stk. opdræt, alle af racen Hereford. Planteproduktionens salgsafgrøder er kartofler til spritfabrikken, gården har leveret kartofler dertil siden 1908. Der findes 4 traktorer, 1 mejetærsker, 1 gummiged, 1 gylletank, markvandingsanlæg, plansilo samt gennemløbstørreri, køresilo til ensilage samt halmfyr. Der er 1 fastansat fodermester.



BROHOLMVEJ 12, ROUM, 9632 MØLDRUP, tlf. 06-691581.

THINDAL KJELDEN, landmand, født den 21.-3.-1959, søn af Dagmar og Peter Kjeldsen, Roum. T.K. overtog gården den 1.-1.-1988 fra sin mor Dagmar Kjeldsen, nuværende ejer er 3. generation på gården.

Matr. nr. 9b m.fl. Ejendomsskyld 470.000. Grundskyld 160.000. Areal 32 ha., der er 3 ha. beplantet med træer. Der er forpagtet 11 ha.

Stuehuset er opført 1880 og restaureret flere gange, kostald opført 1938 og ombygget flere gange, desuden er der maskinhus og staklade. Gården drives med en kvægproduktion på 15 årskøer og 25 stk. opdræt, alle af racen SDM. Planteproduktionens salgsafgrøder er ærter og korn. Der findes 3 traktorer, 1 mejetærsker, gylletank, markvandingsanlæg samt plansilo med koldluftstørring. Der bruges delvis fremmed arbejdskraft.

DALVEJ 1, "NØRGAARD", ROUM, 9632 MØLDRUP, tlf. 06-691252.

KNUD ERIK MADSEN, landmand, født den 9.-9.-1943, søn af Agnes og Kr. Madsen, Hørup, gift den 13.-8.-1969 med Marna Møller, født den 6.-3.-1947, datter af Emmy og Laurits Møller, Roum. Parret har børnene: Torben, født den 31.-1.-1967, Kirsten, født den 16.-9.-1968, Birte, født den 18.-11.-1969 og Jørgen, født den 13.-9.-1976.

M.M. er beskæftigelsesvejleder.

K.E.M. overtog gården den 13.-12.-1973 fra Viktor Biltoft.

Matr. nr. 6a m.fl. Ejendomsskyld 1.550.000. Grundskyld 191.800. Areal 33,3 ha., der er 6 ha. skov og lyng. Der er forpagtet 11 ha.

Stuehuset er opført 1898 og gennemrestaureret 1974. Alle udbygningerne er opført i 1980, bestående af løsdriftsstald til køer og opdræt, desuden er der lade, fouragehus og maskinhus fra 1982. Gården drives med en kvægproduktion på 55 årskøer og 70 stk. opdræt, alle af racen RDM, tyrekalvene sælges som små. Der findes 2 traktorer, gylletank, kornsilo samt 3 plansiloer til ensilage. Der er 1 fast medhjælper og maskinstation bruges til en del af markarbejdet.



DALVEJ 10, "BAKKEGAARDEN", ROUM, 9632 MØLDRUP, tlf. 06691287. KRISTIAN ANDERSEN, landmand, født den 16.-9.-1938, søn af Kirstine og Kristen Andersen, Roum, gift den 29.-9.-1962 med Inger Kristensen, født den 19.-11.-1941,



datter af Anna og Laurits Bach Kristensen, Vam. Parret har børnene: Hanne og Lene, født den 7.-12.-1963, Lars, født den 10.-9.-1969 og Grete, født den 10.-7.-1974.

Kristian Andersen har været på Hammerum Landbrugsskole. Han overtog gården den 1.-7.-1963 fra sin far Kristen Andersen, nuværende ejer er 4. generation på gården, som har været i slægtens eje siden 1860erne.

Matr. nr. 5a m.fl. Ejendomsskyld 1.150.000. Grundskyld 319.000. Areal 30,8 ha., heraf tilkøbt 10 ha. Der er 5,8 ha. udyrket jord.

Stuehuset er gennemrestaureret fra 1971-1986. Udbygningerne består af lade opført 1936, kostald 1959 og tilbygget 1967 samt maskinhus opført 1984. Gården drives som alsidigt landbrug med en kvægproduktion på 25 årskøer og 50 stk. opdræt, alle af racen SDM. Svineproduktionen er ca. 225 slagtesvin årligt. Der findes 2 traktorer, 1 ajlebeholder, 1 køresilo til ensilage samt 1 plansilo til korn. Maskinstation bruges til en del af markarbejdet.

EJSTRUPBRO 4, 8832 SKALS, tlf. 06-694215.

JENS THOMSEN, gårdejer, født den 19.-2.-1941, søn af Kirsten og Marinus Thomsen, Skals, gift den 19.-3.-1966 med Grethe Nielsen, født den 4.-1.-1946, datter af Julie og Haubro Nielsen, Låstrup. Parret har børnene: Hanne, født den 3.-6.-1967, Finn, født den 26.-3.-1971 og Lene, født den 9.-2.-1976.



J.T. har været på Asmildkloster Landbrugsskole. Han overtog gården den 1.-4.-1983 fra sin far Marinus Thomsen. Gården er udstykket fra "Gadebjerggaard" i 1929.

Matr. nr. 9c m.fl. Ejendomsskyld 1.050.000. Grundskyld 153.200. Areal 19,4 ha., heraf tilkøbt 7 ha. Der er 5 ha. eng.

Stuehuset er opført 1929, tilbygget og restaureret i 1977, kostald opført 1929 og tilbygget 1973, lade opført 1929, svinestald 1966, spaltstald og foderrum i 1986. Gården drives som alsidigt landbrug med en kvægproduktion på 30 årskøer og 50 ungvøer, alle af racen SDM. Svineproduktionen er på 15 årssøer, slagtesvinene opfedes på gården. Der findes 2 traktorer, 1 gylletank samt 1 kornsilo. Maskinstation bruges til en del af markarbejdet.



EJSTRUPBRO 6, 8832 SKALS, tlf. 06-694110.

PETER MUNK ØSTERGAARD, gårdejer, født den 2.-11.-1934, søn af Maren og Laust Østergaard, Viborg, gift den 25.-9.-1971 med Jonna Søgård, født den 5.-3.-1942, datter af Lilly og Brynolf Søgård, Århus. Parret har børnene: Steffen, født den 26.-6.-1964, Michael, født den



24.-2.-1972 og Erik, født den 4.-1.-1974.

J.Ø. er hjemmehjælper.

P.M.Ø. har været på Asmildkloster Landbrugsskole. Han overtog gården i 1969 fra sin far Laust Østergaard, som købte gården i 1931, da jorden blev udstykket fra bedstefaderens gård.

Matr. nr. 11h m.fl. Ejendomsskyld 1.050.000. Grundskyld 250.300. Areal 33 ha., heraf tilkøbt ialt 16 ha. Der er 5 ha. eng og 5 ha. skov og bakker.

Stuehuset er opført 1933 og restaureret 1983. Udbygningerne består af kostald opført 1931 og ombygget til grise 1986, spaltstald og maskinhus opført 1977, gylleanlæg 1977, lade 1931 og svinestald 1968. Gården drives med en svineproduktion på 55 årssøer, grisene sælges som torvegrise. Desuden er der 3 ammekøer samt opdræt, alle af racen DRK. Planteproduktionens salgsafgrøder er ærter, raps og korn. Der findes 1 traktor, 1 mejetærsker, kornsilo med portionstørreri samt automatisk udmugning i farrestald. Gården drives uden fremmedarbejdskraft.

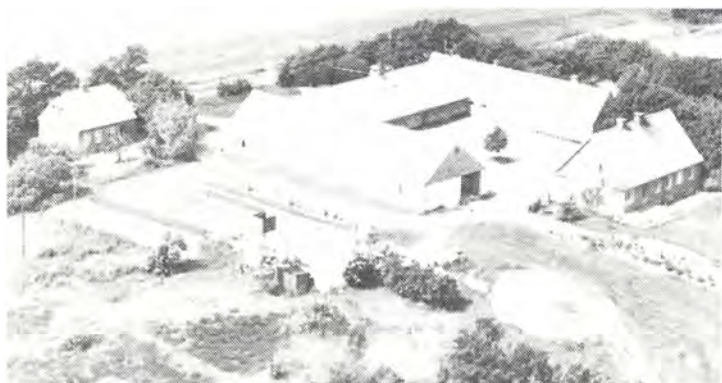

EJSTRUPBRO 9, "HØJGAARD", 8832 SKALS, tlf. 06-694181. ANDERS CHRISTENSEN HØJGAARD, maskiningeniør, født den 11.-11.1938, søn af Kristine Lundsgaard og Jens Christensen Højgaard, gift med Gurli Rasmussen, født den 23. februar 1944, datter af Asta Hylgaard og Arthur Rasmussen.

G.R. er satsfabrikant.

A.C.H. er uddannet maskiningeniør på Odense Teknikum, han

overtog gården den 15.-8.-1968 fra sin far Jens C. Højgaard. Nuværende ejer er 4. generation på gården som har været i slægtens eje siden 1871.

Matr. nr. 21a og 6g. Ejendomsskyld 950.000. Grundskyld 249.200. Areal 34,2 ha., heraf 3 ha. skov, 5,5 ha. fjordeng og 7,7 ha. eng. Hele jordarealet er forpagtet ud. Stuehuset er opført 1941. Udbygningerne består af en nordlænge, som er opført i 1871, vestlængen 1917 og sydlængen i 1922.

EJSTRUPVEJ 39, "KILDEGAARDEN", 8832 SKALS, tlf. 06-694391.

KARL ERIK ØSTERGÅRD, gård-ejer, født den 30.-10.-1946, søn af Mette og Kristen Østergård, Skals, gift den 1.-7.-1972 med Hanne Poulsen, født den 1.-7.-1950, datter af Solveig og Oskar Poulsen, Rødkjærsgade. Parret har børnene: Margrethe, født den 11.-10.-1973, Lisbeth, født den 12.-2.-1976 og Kristian, født den 16.-12.-1982.

H.Ø. er kontoruddannet.

K.E.Ø. har været på Asmildkloster Landbrugsskole. Han overtog gården den 22.-12.-1969 fra sin far Kristen Østergård, Skals. Gården har været i slægtens eje de sidste ca. 200 år.

Matr. nr. 3b m.fl. Ejendomsskyld 1.300.000. Areal 40 ha., heraf tilkøbt 27 ha. Der er 12 ha. eng. Der er forpagtet 15 ha.

Stuehuset er opført 1931 og gennemrestaureret 1981, kostald og lade opført 1931, ny kostald 1974, spaltstald og plansilo 1979 samt maskinhus i 1962 og 1985. Gården



drives med en kvægproduktion på 54 årskøer og 85 ungdyr, alle af racen SDM. Der findes 3 traktorer, gylletank samt køresilo til ensilage. Der er 1 fast medhjælper på gården.



Foto: Kastrup Luftfoto.

N.D. er sygehjælper.

K.H.D. er formand for Menighedsrådet i Tostrup sogn. Han overtog gården den 1.-3.-1965 fra Anton Pedersen, Sjørup.

Matr. nr. 6g m.fl. Ejendomsskyld 780.000. Grundskyld 115.000. Areal 11,1 ha. Der er forpagtet 16 ha.

Stuehuset er opført 1924, tilbygget og restaureret 1971, kostald og lade opført 1924, lade tillagt kostald som er tilbygget i 1974, maskinhus opført 1979. Gården drives som alsidigt landbrug med 24 årskøer og 45 stk. opdræt, alle af racen SDM. Slagtesvinproduktionen er på ca. 100 stk. årligt. Der findes 2 traktorer, 2 kornsiloer og portionstørreri samt køresilo til ensilage. Gården drives med hjælp fra en hjemmeboende søn, som er skoleelev.

ELMEVEJ 26, MØRKEDALE,  
9632 MØLDRUP, tlf. 06-691111.  
BERNHARD JENSEN ØSTER,  
landmand, født den 20.-8.-1915,  
søn af Anna og Anders Peter  
Øster, Skringstrup.

B.J.Ø. overtog gården den 1.-3.-  
1956 fra sin far Anders Øster,  
Mølstrup.

Matr. nr. 7h m.fl. Ejendomsskyld  
740.000. Areal 18 ha., heraf 2,5  
ha. skov.



Stuehuset er opført 1970. Udbygningerne består af kostald, svinestald og lade opført i 1959 og 1960. Gården drives som alsidigt landbrug med en kvægproduktion på 8 årskøer og 18 stk. opdræt, alle af racen SDM. Svineproduktionen er på 7 årssøer, slagtesvinene opfedes. Der findes 2 traktorer, 1 kornsilo samt 2 siloer til ensilage. Maskinstation bruges til en del af markarbejdet.



ENGEDALSVEJ 1, LÅSTRUP,  
8832 SKALS, tlf. 06-694213.  
SVEND PEDER SVENDSEN, gård-  
ejer, født den 15.-4.-1935, søn  
af Johanne og Niels Svendsen,  
Låstrup, gift den 7.-4.-1962 med  
Laura Tolstrup, født den 29.-9.-  
1942, datter af Martha og Al-  
fred Tolstrup, Ulbjerg. Parret  
har børnene: Tove, født den



21.-1.-1963, Lene, født den 21.-8.-1967, Tonny, født den 22.-5.-1971 og Jesper, født den 20.-2.-1980.

L.S. er rengøringsassistent.

S.P.S. overtog gården den 1.-1.-1962 fra sin far Niels Svendsen, gården har været i slægtens eje fra omkring 1800.

Matr. nr. 1b m.fl. Ejendomsskyld 900.000. Grundskyld 257.800. Areal 30,9 ha., heraf tilkøbt 12 ha., der er 6 ha. eng.

Stuehuset er opført 1894 og gennemrestaureret, kostald og lade opført 1964 og maskinhus 1963. Gården drives med en kvægproduktion på 27 årskøer og 40 ungdyr, alle af racen SDM. Planteproduktionens salgsafgrøder er ærter og korn. Der findes 2 traktorer, 2 fodersiloer samt 1 silo til ensilage. Maskinstation bruges til en del af markarbejdet.



ENGHOLMVEJ 3, GØRUP, 8832 SKALS, tlf. 06-697187.

FRANK SØRENSEN, gårdejer, født den 17.-3.-1935, søn af Elles og Jakob Sørensen, Gørup, gift den 21.-7.-1961 med Elise Kathrine Christensen, født den 20.-6.-1941, datter af Emma og Peder Christensen, Tolstrup. Parret har børnene: Gitte, født den 29.-5.-1962, Birthe, født den 18.-5.-1965 og Peter, født den 18.-6.-1970.

E.S. er hjemmehjælper ved Møldrup Kommune.

F.S. overtog gården den 9.-4.-1959 fra Søren Sørensen, Gørup. Gården har været i familiens eje siden 1930.

Matr. nr. 2e m.fl. Ejendomsskyld 1.000.000. Grundskyld 151.800. Areal 19,5 ha., heraf tilkøbt 3 ha. eng. Der er forpagtet 11,5 ha.

Stuehuset er opført 1973, kostald og lade 1930, garage 1965, spaltestald 1978, da kostalden også blev restaureret. Gården drives som alsidigt landbrug med 26 årskøer og 65 ungdyr, alle af racen SDM. Desuden produceres nogle fedesvin på gården. Der findes 2 traktorer, gylletank og silo til korn. Maskinstation bruges til en del af markarbejdet.

ENGHOLMVEJ 5, "KARLSMINDE", GØRUP, 8832 SKALS, tlf. 06-697224.

MARIUS PETER MØLLER NIELSEN, landmand, født den 10.-6.-1925, søn af Anna og Marinus Møller Nielsen, Øster Bølle, gift den 22.-11.-1952 med Emma Christensen, født den 17.-10.-1930, datter af Johanne og Martin Christensen, Fjeldsø. Parret har børnene: Anne Margit, født den 23.-6.-1953, Niels Jørgen, født den 4.-10.-1954, Vibeke, født den 8.-9.-1956, Ellen Margrethe, født den 17.-4.-1958, Mona, født den 4.-3.-1962 og Arne, født den 11.-11.-1966.



M.P.M.N. har arbejdet på møbelfabrik i Gedsted i 17 år. Han overtog gården den 15.-11.-1952 fra Karl Kristensen, Ulbjerg.

Matr. nr. 2r 6i. Ejendomsskyld 660.000. Areal 8 ha., heraf 1 ha. eng.

Stuehuset er opført 1922 og tilbygget i 1971, stald og lade opført 1922 og tilbygget

1954. Desuden er der kalkunhus opført i 1970. Gården drives med en svineproduktion og fåreavl. Der findes 1 traktor, 2 kornsiloer med plantørreri samt halmfyrr.



Foto: Kastrup Luftfoto.

ENGHOLMVEJ 7, GØRUP, 8832 SKALS, tlf. 06-697171.

EDMUND BREGENDAL NIELSEN, gårdejer, født den 25.-11.-1929, søn af Berta og Jens Peter Nielsen, Roum, gift den 25.-11.-1961 med Helga Christensen, født den 11.-9.-1943, datter af Laura og Edvard Christensen, Fjeldsø. Parret har børnene: Flemming, født den 11.-6.-1962 og John, født den 7.-11.-1965.

H.N. er hjemmehjælper ved Møldrup Kommune.

E.B.N. er udlært møbelsnedker. Han overtog gården den 1.-3.-1964 fra Johannes Sørensen. Gården drives som I/S af E.B.N. og sønnen Flemming Bregendal Nielsen, der har forpagtet præstegården, Nørregårdsvej 10, Gedsted.

Matr. nr. 2s m.fl. Ejendomsskyld 700.000. Grundskyld 78.300. Areal 8,9 ha. Der er forpagtet ialt 26 ha.

Stuehuset er opført 1977, kostald 1922 og maskinhus 1966. Gården drives med en kvægproduktion på 34 årskøer, som står på præstegården, desuden er der 60 ungdyr her på gården, alle af racen SDM. Der findes 2 traktorer. Maskinstation bruges til en del af markarbejdet.

ENGHOLMVEJ 9, GØRUP, 8832 SKALS, tlf. 06-697441.

CARLO ENEVOLDSEN, gårdejer, født den 18.-1.-1953, søn af Karen og Poul Enevoldsen, Brønderslev, gift den 6.-6.-1987 med Mette Marie Havemann, født den 22.-11.-1958, datter af Grethe og Karl Havemann, Mogenstrup. Parret har børnene: Lisbeth, født den 1.-11.-1979 og Palle, født den 5.-3.-1982.

C.E. er udlært murer. Han overtog gården den 11.-6.-1985 fra Flemming Phil, Gedsted.

Matr. nr. 2t m.fl. Areal 9,9 ha. Der er forpagtet 13 ha.

Stuehuset er opført 1922, lade 1922, kostald 1985 og 1986, lade 1986 og gylletank 1987. Gården drives med en kvægproduktion bestående af 30 SDM og krydsningskøer samt 50 ungdyr. Der findes 3 traktorer og 1 fodersilo.

FJELDSØVEJ 2, "SKOVLY", SKINNERUP, 9632 MØLDRUP, tlf. 06-691347.

NIELS PEDERSEN, landmand, født den 8.-2.-1924, søn af Karen og Kristian Pedersen, Møldrup, gift den 17.-4.-1967 med Astrid Bonde, født den 21.-5.-1935, datter af Anna og Jens Bonde, Hørning. Parret har børnene: Lisbeth, født den 1.-8.-1960 og Kirsten, født den 18.-10.-1963.

N.P. har været på St. Restrup Husmandsskole. Han overtog gården i marts 1956 fra sin far Kristian Pedersen, som købte gården i 1922.

Matr. nr. 1r m.fl. Ejendomsskyld 610.000. Grundskyld 129.000. Areal 21 ha., heraf tilkøbt 7 ha. Der er 3 ha. eng og 3 ha. skov.

Stuehuset er opført 1922 og restaureret 1970 og 1976. Kostald opført 1922, lade 1963 og maskinhus 1973. Gården drives med en kvægbesætning på 11 ammekøer, 7 kvier, 3 ungtyre og 11 kalve. Alle af racen Hereford. Planteproduktionens salgsafgrøder er korn. Der findes 2 traktorer. Maskinstation bruges til høst.

FRISTRUP NØRREMARK 2, "ULVEHØJGAARD", FRISTRUP, 9500 HOBRO, tlf. 08-546095.

AAGE HØJGAARD KRISTENSEN, landmand, født den 28.-2.-1916, søn af Nielsine og Niels Peter Kristensen, Fristrup, gift den 1.-5.-1954 med Lydia Laustsen, født den





10.-1.-1929, datter af Johanne og Martinus Laustsen, Roum. Parret har børnene: Else, født den 25.-12.-1954, Irene, født den 31.-7.-1958, Anna, født den 14.-10.-1961 og Inga, født den 14.-1.-1966.

Aage Højgaard Kristensen overtog gården den 1.-11.-1946 fra sin far Niels Peter Kristensen, som købte gården den 2.-3.-1915, på det tidspunkt var halvdelen uopdyrket hede.

Matr. nr. 4g. Ejendomsskyld 1.000.000. Grundskyld 167.100. Areal 17,6 ha. Stuehuset er opført 1955, lade 1927, maskinhus 1952, kostald 1960 og ombygget til grise i 1978 og svinestald opført 1968. Gården drives udelukkende med en plante-produktion af raps, byg og hvede. Der findes 2 traktorer, kornsilo med portionstørreri samt halmbaner. Maskinstation bruges til en del af markarbejdet.

FRISTRUP NØRREMARK 3, "HØJ-AGER", FRISTRUP, 9500 HOBRO, tlf. 08-546582.

PREBEN WINTHER WESTERGAARD, gårdejer, født den 8.-5.-1964, søn af Helga og Evan Winther Westergaard, Fristrup, bor sammen med Lene Fomsgård, født den 15.-1.-1968, datter af Herdis og Jens Fomsgård, Klejtrup.

L.F. er butiksuddannet.

P.W.W. overtog gården den 1.-11.-1985 fra sin far Evan Winther Westergaard.

Matr. nr. 5c. Ejendomsskyld 1.150.000. Grundskyld 282.200. Areal 30 ha. Der er forpagtet 11,5 ha.

Stuehuset er opført 1897 og restaureret flere gange, lade opført ca. 1900, tilbygget og restaureret siden hen, kostald opført 1959, udvidet og tilbygget flere gange, spaltstald opført 1979 samt maskinhus i 1966. Gården drives med en kvægproduktion på 62 årskøer, 120 stk. opdræt samt fedetyre, der indkøbes en del tyrekalve til opfodning. Kvægbesætningen er af racen SDM. Planteproduktionens salgsafgrøder er ærter og hvede. Der findes 4 traktorer, 1 mejetærsker, 2 gylletanke, 2 kornsiloer med koldluftstørring samt staldvarme til stuehuset. Der er 1 fast medhjælper på gården.



FRISTRUP NØRREMARK 4, "VIRKELYST", FRISTRUP, 9500 HOBRO, tlf. 08-546355.

SVEND AAGE NIELSEN, landmand, født den 23.-12.-1937, søn af Agnes og Kristian Nielsen, Klejtrup. S.A.A.N. har været på Asmildkloster Landbrugsskole. Han overtog gården den 1.-11.-1964 fra sin far, Kristian Nielsen, som købte den i 1926.

Matr. nr. 4c. Ejendomsskyld 1.050.000. Areal 12 ha.



Stuehuset er opført 1931 og restaureret 1975, svinestaldene er opført 1889, 1936, 1973 og 1977, maskinhus 1977 samt garage i 1975. Gården drives med en svineproduktion på 65 årssøer, grisene sælges som torvegrise, desuden produceres der ca. 400 slagtesvin årligt. Der findes 2 traktorer og 1 plansilo.



FÅREBROVEJ 4, "FAAREBROGAARD", ROUM BÆK, 9632 MØLDRUP, tlf. 06-691898.

ELMER D. ANDERSEN BONDE, født den 30.-8.-1933, søn af Alma og Peter Andersen, Bredal, gift den 27.-5.-1956 med Kitty Madsen, født den 31.-1.-1938, datter af Margrethe og Karl Madsen, "Siggård". Parret har børnene: Majbrit, født den 10.-5.-1957, Marion, født den 28.-5.-1959 og Benitta, født den 20.-4.-1965.

E.D.A. overtog gården den 1.-10.-1980 fra Arne Møller.

Matr. nr. 9 Møldrup By. Ejendomsskyld 670.000. Grundskyld 181.400. Areal 25,4 ha., heraf 3 ha. skov og 1 ha. eng.

Stuehuset er opført 1880 og gennemrestaureret 1983, kostalden er opført 1885 og ombygget i 1981 og 1982, lade opført 1915 og ombygget til kreaturer i 1982, hestestald og fodermesterbolig er opført før 1880 og maskinhus i 1902. Gården drives med en kvægproduktion på 30 årskøer og 50 stk. opdræt, alle af racen Jersey. Desuden er der 2 heste af racen Dansk Varmblods. Planteproduktionens salgsafgrøder er korn. Der findes 2 traktorer. Maskinstation bruges til en del af markarbejdet.

GAMMEL ÅLBORGVEJ 33, BJERREGRAV, 9632 MØLDRUP, tlf. 06-691585.

PER TRANGBÆK, landmand, født den 23.-9.-1939, søn af Elly og Ejgild Trangbæk, Bjerregrav, gift den 19.-3.-1966 med Conny Toft Pedersen, født den 23.-11.-1946, datter af Aage og Ejnar Pedersen, Hvam. Parret har børnene: Botilla, født den 28.-8.-1966 og Rikke, født den 16.-2.-1973.

C.T. er uddannet ekspeditrice.

E.T. overtog gården den 1.-7.-1966 fra sin far Ejgild Trangbæk, nuværende ejer er 3. generation på gården, som kom i slægtens eje i 1910.

Matr. nr. 3a m.fl. Ejendomsskyld 1.200.000. Grundskyld 236.100. Areal 36 ha., heraf tilkøbt 9 ha. og frasolgt 0,5 ha. Der er 3 ha. eng og 6 ha. skov og udyrket areal. Stuehuset er opført 1888 og gennemrestaureret senere, kostald opført 1953 og tilbygget 1978, lade opført 1954, svinestald 1970 og maskinhus 1982. Gården drives som alsidigt landbrug med en kvægproduktion på 23 årskøer og 47 ungdyr, alle af racen SDM. Svineproduktionen er på ca. 200 slagtesvin årligt. Planteproduktionens salgsafgrøder er raps. Der findes 3 traktorer, 1 mejetærsker, markvandingsanlæg samt plantørreri. Maskinstation bruges til en del af markarbejdet.

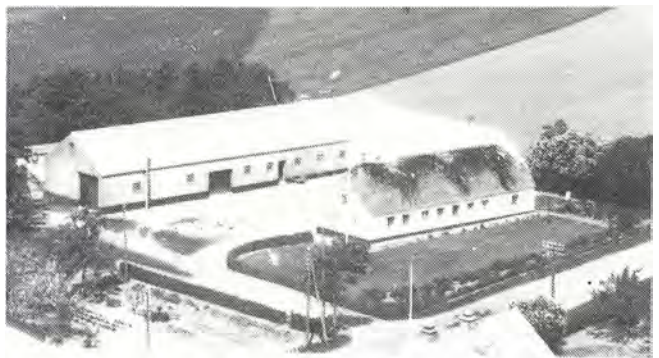

GAMMEL ÅLBORGVEJ 48, "NAKKESKOVGAARD", BJERREGRAV, 9632 MØLDRUP, tlf. 06-691105.

SØREN KRISTIAN JESPERSEN, gårdejer, født den 1.-11.-1919, søn af Marie og Jesper Jespersen, Lund, gift den 29.-11.-1946 med Ellen Ane Thordahl Jensen, født den





21.-9.-1923, datter af Mette Marie og Niels Jensen, Hærup. Parret har børnene: Erik, født den 17.8.-1948, død den 18.-5.1979, Tage, født den 2.-3.1956.

Søren Kristian Jespersen har været på Vejlbj Landbrugsskole. Han har været 16 år i Hersum-Bjerregrav Sogneråd, heraf de 8 år som formand. Desuden har han været 16 år i Møldrup Kommunalbestyrelse, bl.a. som formand for teknisk udvalg og som

viceborgmester. Han overtog gården den 1.-11.-1946 fra Elfjord Pedersen.

Matr. nr. 6g m.fl. Ejendomsskyld 730.000. Grundskyld 139.000. Areal 17,5 ha.

Stuehuset er opført 1914 og gennemrestaureret 1968, kostald opført 1914 og lade 1914 og tilbygget i 1967. Gården drives som alsidigt landbrug med en svineproduktion på 7 årssøer, slagtesvinene opfedes på gården. Desuden er der 10 fedekvier og 25 høns. Planteproduktionens salgsafgrøde er byg. Der findes 2 traktorer, 1 mejetærsker, kornsilo samt halmfyr.

GAMMEL ÅLBORGVEJ 52A,  
"SKALSDAL", BJERREGRAV -  
MARK, 9632 MØLDRUP, tlf. 06-  
691118.

THORVALD DALSGAARD, gård-  
ejer, født den 20.-4.-1938, søn af  
Else og Jens Kristensen Dalsgaard,  
Bjerregrav, gift den 18.-3.-1967  
med Inger Skovbo Andersen, født  
den 26.-2.-1944, datter af Asta  
og Viggo Skovbo Andersen, Vod-  
strup. Parret har børnene: Dorte,  
født den 26.-12.-1971, Steen,  
født den 8.-12.-1974 og Claus, født den 1.-5.1980.

T.D. overtog gården den 1.-5.-1966 fra sin far Jens Kristensen Dalsgaard. Gården har været i slægtens eje siden 1886.

Matr. nr. 2c m.fl. Ejendomsskyld 1.230.000. Grundskyld 347.000. Areal 34,2 ha., heraf tilkøbt 14 ha. Der er 5 ha. eng. Der er forpagtet 14 ha.

Stuehuset er opført 1942, kostald 1932 og tilbygget flere gange, lade opført 1928, svinestald 1972 og maskinhus 1974. Gården drives med en kvægproduktion på 45 årskøer og 70 stk. opdræt, alle af racen SDM. Planteproduktionens salgsafgrøder er korn. Der findes 3 traktorer, 1 mejetærsker, 1 gylletank, markvandingsanlæg, 4 kornsiloer og portionstørreri samt køresilo til ensilage. Gården drives uden fremmed arbejdskraft.



GAMMEL ÅLBORGVEJ 55, BJER-  
REGRAV, 9632 MØLDRUP, tlf.  
06-691620.

GEORG OLESEN, husmand, født  
den 17.-9.-1926, søn af Else Ma-  
rie og Peder Kristian Olesen,  
Bjerregrav, gift den 16.-9.-1961  
med Herdis Harriet Nielsen,  
født den 5.-8.-1937, datter af  
Thora og Magnus Nielsen, Stag-  
sted. Parret har børnene: Bodil,

født den 29.-11.-1962, Heidi, født den 26.-12.-1964 og Peder Christian, født den 27.-7.-1968.

G.O. overtog gården den 1.-4.-1953 fra sin far Peder Kristian Olesen. Gården har været i slægtens eje siden 1907.

Matr. nr. 1d m.fl. Ejendomskyld 630.000. Areal 12 ha., heraf 0,5 ha. mose. Der er forpagtet 3 ha.

Stuehuset er opført 1913 og tilbygget 1976. Alle udbygningerne, bestående af kostald, svinestald og lade, er opført i 1937. Gården drives som alsidigt landbrug med en kvægproduktion på 10 årskøer og 20 ungd kreaturer, alle af racen SDM. Svineproduktionen er på 5 årssøer, grisene sælges som torvegrise. Planteproduktionens salgsafgrøder er ærter og raps. Der findes 2 traktorer samt kornsilo med koldluftstørring. Maskinstation bruges til en del af markarbejdet.

GAMMEL ÅLBORGVEJ 201, "VESTERVANG", ÅSTRUP, 9632 MØLDRUP, tlf. 06-691664.

NIELS KRISTIAN HANSEN, gårdejer, født den 21.-5.-1958, søn af Anny og Erik Hansen, Ullits, gift den 19.-12.-1987 med Bodil Ørndrup, født den 22.-3.-1961, datter af Elisabeth og Niels Ørndrup, Haubro. Parret har børnene: Renè, født den 7.-9.-1981, Kim, født den 8.-3.-1984 og Bo, født den 23.-1.-1986.

B.H. er kontoruddannet.

N.K.H. har været på Lundbæk Landbrugsskole. Han overtog gården den 15.-4.-1987 fra Martin Kristensen, Møldrup.

Matr. nr. 2p m.fl. Ejendomsskyld 2.400.000. Grundskyld 339.300. Areal 44 ha. Der er forpagtet 32,2 ha.

Stuehuset er opført 1915 og restaureret 1988. Lade og gammel kostald er opført 1915 og ombygget til kviestald i 1988, hestestald opført 1915 og ombygget til værksted 1987, svinestald ombygget til kalvestald i 1987, hvor der også blev opført ny kostald, desuden er der et maskinhus. Gården drives med en kvægproduktion på 68 årsskøer, 130 stk. opdræt + fedetyre. Kvægbesætningen er af racen SDM. Planteproduktionens salgsafgrøde er korn. Der findes 2 traktorer, 1 gylletank, 1 kornsilo med portionstørreri samt halmfyr. Der er 1 fast medhjælp på gården og desuden bruges en del maskinstation.



GAMMEL ÅLBORGVEJ 202, "ELMELUND", ÅSTRUP, 9632 MØLDRUP, tlf. 06-691110.

KRISTIAN BØRGE BECH, gård-ejer, født den 19.-11.-1926, søn af Agnethe og Peer Bech, Kemtrup, gift den 24.-10.-1950 med Kamma Pedersen, født den 24.-5.-1929, datter af Sørine og Karl Pedersen, Meilby. Parret har børnene: Svend Aage, født den 26.2.-1951, Henning, født den 3.-3.-1952, Jørgen, født den

27.-5.-1955, Dorthe, født den 28.-1.-1958, Lars, født den 8.-4.-1963 og Søren Peder, født den 8.-3.-1969.

K.P. døde den 31.-5.-1988.

K.B.B. overtog gården den 11.-12.-1950 fra Tage Baltersen, Mønsted.

Matr. nr. 2l m.fl. Ejendomsskyld 700.000. Grundskyld 137.600. Areal 16,6 ha.

Stuehuset er opført i 1914 og tilbygget og restaureret i 1980. Kostald, svinestald og lade er opført i 1960, gammel lade i 1914, maskinhus og garage i 1955 samt hønseshus. Gården drives som alsidigt landbrug med en kvægproduktion på 14 årskøer og 30 stk. opdræt, alle af racen RDM. Der produceres ca. 50 slagtesvin årligt, desuden er der 3 store ponyer. Der findes 2 traktorer.





GAMMEL ÅLBORGVEJ 203,  
TROELSTRUP, 9632 MØLDRUP,  
tlf. 06-691135.

VIGGO JENSEN, landmand, født den 22.-12.-1922, søn af Dorthea og Jens Huus, Troelstrup, bor sammen med Gerda Dalsgård Kristensen, født den 31.-3.-1931, datter af Marie og Søren Dalsgård Kristensen, Hvam.

V.J. har været på Vejlbj Risskov Landbrugsskole. Han overtog

gården den 1.-11.-1958 fra sin far Jens Huus, nuværende ejer er 3. generation på gården.

Matr. nr. 11a m.fl. Ejendomsskyld 770.000. Grundskyld 90.000. Areal 10,25 ha.

Stuehuset er opført i 1974. Kostald opført i 1961, svinestald i 1967 og kornmagasinet samt garage opført i 1928. Gården drives med en svinproduktion på 30 årssøer, grisene sælges som torvegrise. Planteproduktionens salgsafgrøde er raps. Der findes 2 traktorer samt 1 kornsilo med portionstørreri. Maskinstation bruges til en del af markarbejdet.

GAMMEL ÅLBORGVEJ 208. "GAMMELBYGÅRD", TROELSTRUP, 9620 ÅLESTRUP, tlf. 08-648159.

ARNE GAMMELBY JENSEN, landmand, født den 4.-6.-1933, søn af Anna og Niels Kristian Gammelby, Troelstrup, gift den 14.-4.-1960 med Elinor Højbjerg, født den 14.1.-1942, datter af Marie og Poul Højbjerg, Løvelbro.

Parret har børnene: Niels Christian, født den 26.-2.-1961, Hans Erik, født den 20.-6.-1962, Tonny, født den 3.-6.-1964, Henrik, født den 20.4.-1967 og Frits, født den 10.-4.1970.

A.G.J. er i bestyrelsen for Hvam-Vilsum Husmandsforening. Han overtog gården i januar 1960 fra sin far Niels Kristian Gammelby. Gården har været i slægtens eje siden 1924.

Matr. nr. 6c m.fl. Ejendomsskyld 1.650.000. Grundskyld 289.300. Areal 39 ha., heraf tilkøbt ialt 29 ha., der er 2 ha. krat og hede. Der er forpagtet 6 ha. Stuehuset er opført 1975, lade 1933, maskinhus 1962, ungdyrstald og maskinhus 1970, kostald 1973 og roehus i 1984. Gården drives med en kvægproduktion på 46 årskøer og 80 ungdyr. Alle af racen SDM. Der indkøbes tyrekalve til opfodning. Planteproduktionens salgsafgrøder er ærter. Der findes 6 traktorer, 3 mejetærkser, 1 gummiged, markvandingsanlæg samt kornsilo med gennemløbstørreri. Fra gården drives der maskinstation, der er ansat 4 faste medhjælpere og i sæsonen en del løsarbejdere.



GAMMEL ÅLBORGVEJ 209,  
"NY LANGMOSEGÅRD", TROELSTRUP, 9632 MØLDRUP, tlf. 06-691034.

GUNNAR ALLENTOFT, gårdejer, født den 9.-10.-1940, søn af Mette og Peter Allentoft, Pederstrup, gift den 22.-5.-1965 med Hanna Marie Pedersen, født den 23.-3.1945, datter af Anna og



Bernhard Pedersen, Vammen. Parret har børnene: Anna-Mette, født den 17.12.-1965, Peter, født den 10.-11.-1968 og Jimmi, født den 28.-6.1972.

H.A. er sygehjælper.

G.A. har været på Asmild Kloster Landbrugsskole. Han overtog gården den 1.-5.-1965 fra Ejvind Hansen, Hobro.

Matr. nr. 2d m.fl. Ejendomsskyld 1.600.000. Grundskyld 257.500. Areal 34 ha., heraf 2 ha. skov. Der er forpagtet 15 ha.

Stuehuset er opført 1912 og gennemrestaureret i 1970'erne. Kostald opført 1900 og ombygget til svinestald 1974, nye svinestalde opført 1974, 1975 og 1976. Desuden er der opført maskinhus og lade i 1985. Gården drives med en svineproduktion på 130 årssøer, der produceres ca. 500 slagtesvin årligt. Resten sælges som torvegrise. Desuden er der 10 varmblods heste på gården. Planteproduktionens salgsafgrøder er ærter og raps. Der findes 2 traktorer og 1 plansilo med plantørreri. Maskinstation bruges til høst.



GAMMEL ÅLBORGVEJ 211, "THUELSBJERG", TROELSTRUP, 9632 MØLDRUP, tlf. 06-691393. SIGFRED MARK HENRIKSEN, husmand, født den 8.-12.-1919, søn af Anna og Peder Henriksen, Vesterbølle, gift den 27.-9.-1950 med Margit Rasmussen, født den 23.-3.-1928, datter af Kirstine og Marinus Rasmussen, Skjød. Parret har børnene: Torben, født den 25.-9.-1946, John, født den 17.-1.-1951, Inger, født den 7.-

9.-1952, Erik, født den 18.-12.-1953 og Gitte, født den 12.-5.-1957.

S.M.H. overtog gården den 16.-9.-1948 fra Anna Andersen. Den 1.-10.-1988 overtages gården af sønnen John Mark Henriksen.

Matr. nr. 13b og 4g m.fl. Ejendomsskyld 500.000. Areal 10,5 ha., heraf 1 ha. skov. Stuehuset er opført i 1964. Kostald opført i 1904 og ombygget til svinestald i 1964, lade i 1951 og maskinhus samt garage i 1975. Gården drives udelukkende med planteproduktion bestående af ærter, havre og raps. Der findes 1 traktor. Maskinstation bruges til høst og sprøjtning.



GAMMEL ÅLBORGVEJ 215, "ØRKENGARTNERIET", TROELSTRUP, 9620 ÅLSTRUP, tlf. 06-648308.

TONNY GAMMELBY JENSEN, traktorfører, født den 3.-6.-1964, søn af Elinor og Arne Gammelby Jensen, Troelstrup.

T.G.J. arbejder hos faderen. Han har været på Lægaard Landbrugsskole. Han overtog gården den 1.-8.-1987 fra Preben Phil, Frederikshavn.

Matr. nr. 6f m.fl. Ejendomsskyld 770.000. Grundskyld 87.200. Areal 2 ha.

Stuehuset er opført 1892, lade og kostald 1935, kostalden har været ombygget til kursuscenter, men blev siden ombygget til stuehus. Gården drives som et fritidsbrug med minkavl. Minkproduktionen er på 150 avlstæver. Planteproduktionens salgsafgrøder er valmuer. Der findes 1 traktor, 1 mejetærsker, markvandingsanlæg samt 2 kornsiloeer og 1 minidoser.



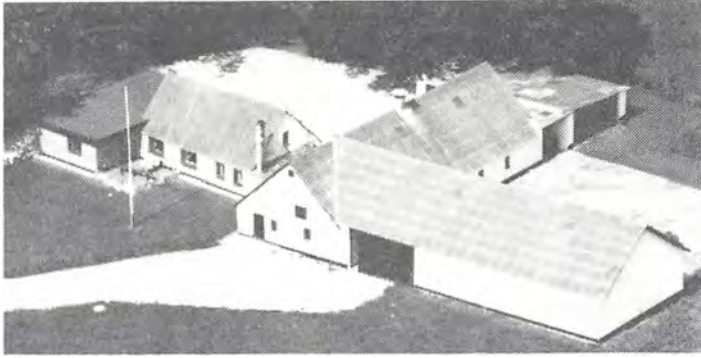

GAMMEL ÅLBORGVEJ 217,  
TROELSTRUP, 9620 ÅLESTRUP,  
tlf. 06-648191.

HANS ERIK GAMMELBY JEN-  
SEN, lastvognsmekaniker, født  
den 20.-6.-1962, søn af Elinor og  
Arne Gammelby Jensen, Troel-  
strup. Bor sammen med Tove  
Jakobsen, født den 30.-8.-1965,  
datter af Grethe og Jørgen  
Jakobsen, Almind.

T.J. er kontoruddannet.

H.E.G.J. overtog gården i som-

meren 1983 fra Knud Gerding.

Matr. nr. 6d m.fl. Ejendomsskyld 370.000. Grundskyld 44.800. Areal 1.5 ha.

Stuehuset er opført 1894, tilbygget og restaureret i 1976 og 1986. Stalden er opført 1932 og lade 1972. Gården drives som fritidsbrug. Der er halmfyr på ejendommen.

GAMMEL ÅLBORGVEJ 221, TRO-  
ELSTRUP, 9620 ÅLESTRUP, tlf.  
08-648209.

KNUD GERDING, gårdejer, født  
den 17.-7.-1933, søn af Dorthea  
og Kr. Jensen, Skårup, gift den  
17.-3.-1979 med Anna Lise Chri-  
stensen, født den 4.-12.-1941, dat-  
ter af Kirstine og Thorvald Chri-  
stensen, Viborg. Parret har bar-  
net: Niels Ditlev, født den 10.-8.-  
1973.

A.L.G. er uddannet typograf.

K.G. overtog gården den 15.-8.-1972 fra Niels Ejnar Møller.

Matr. nr. 1b m.fl. Ejendomsskyld 1.200.000. Grundskyld 414.700. Areal 46 ha., heraf  
tilkøbt 27 ha.

Stuehuset er opført 1914 og restaureret flere gange, sidst i 1978. Kostald opført 1968 og udvidet i 1975, kviestald opført 1968, lade ombygget til kornmagasin 1969 og maskinhus opført 1977. Gården drives med en kvægproduktion på 43 årskøer og 60 stk. opdræt, alle af racen SDM. Tyrekalvene sælges som små. Planteproduktionens salgsafgrøde er ærter. Der findes 2 traktorer, 1 mejetærsker, markvandingsanlæg og 2 køresiloer til ensilage. Maskinstation bruges til en del af markarbejdet.



HALESØVEJ 2, ROUM, 9632  
MØLDRUP, tlf. 08-546729.

FLEMMING VAGNER NEDER-  
GÅRD, tømrer, født den 1.-11.-  
1967, søn af Elin og Knud Erik  
Nedergård, Roum, bor sammen  
med Eva Lauritsen Skov, født  
den 26.-10.-1967, datter af Bodil  
og Jens Skov, Låstrup. Parret  
har sønnen Steffen, født den  
6.-8.-1988.

E.L.S. er uddannet sygehjælper.

F.V.N. er udlært tømrer. Han

overtog gården den 1.-10.-1987 fra Anders Andersen, Møldrup.

Matr. nr. 5N Roum. Ejendomsskyld 440.000. Areal 3 ha., der er frasolgt 7 ha. i  
1987.

Stuehuset, der er opført 1921, er om- og tilbygget i 1960, lade opført 1921 og ombygget 1955, avls- og driftsbygninger opført 1963. Gården drives med en kødkvægsbesætning på 7 stk. af racerne Limousine og Simmentaler. Desuden er der 2 heste. Der findes 1 traktor.



HALESØVEJ 3, ROUM, 9632 MØLDRUP, tlf. 08-546592.

KNUD ERIK NEDERGAARD, landmand, født den 16.-8.-1927, søn af Olga og Hans Nedergaard, Roum, gift den 28.-7.-1956 med Elin Solvejg Nielsen, født den 10.-12.-1928, datter af Gyda og Jens Nielsen, Roum. Parret har børnene: Helia, født den 13.-2.-1957, Gyda, født den 13.-5.-1958, Vita, født den 7.-8.-1959, Helge, født den 28.-1.-1962, Steen,

født den 12.-5.-1963, Kim, født den 10.-12.-1964 og Flemming, født den 1.11.-1967. K.E.N. har været på Haslev Landbrugsskole. Han overtog gården den 1.-4.-1961 fra sin far Hans Nedergaard, som købte gården i 1926.

Matr. nr. 5c m.fl. Ejendomsskyld 820.000. Grundskyld 188.800. Areal 28,5 ha., heraf tilkøbt 7 ha.

Stuehuset er opført 1968/69, lade opført 1938, maskinhus 1959 og kostald i 1962. Gården drives med en kvægproduktion på 25 årskøer og 30 stk. opdræt, alle af racen SDM. Planteproduktionens salgsafgrøder er ærter og raps. Der findes 3 traktorer. Maskinstation bruges til en del af markarbejdet.

HALESØVEJ 9, "MARIEDAL", ROUM, 9632 MØLDRUP, tlf. 08-546171.

KISS BOHNSTEDT SECHER MARKUSSEN, hjemmehjælper, født den 20.-5.-1935, datter af Louise Markussen, Århus, gift den 13.-10.-1962 med Niels Pedersen, landmand, født den 18.-3.-1919, søn af Nielsine og Peder Pedersen, Dybe. Parret har børnene: Birthe, født den 22.-1.-1954, Anne, født den 17.-2.-1955, Ernst, født den 18.-4.-1957, Claus, født den 5.-4.-1960, Peder, født den 13.-5.-1964 og Steen, født den 2.-12.-1967.



K.P. overtog gården den 10.-1.-1969 fra Peder Brodersen.

Matr. nr. 11f m.fl. Ejendomsskyld 760.000. Areal 14,5 ha.

Stuehuset er opført 1898, kostald og svinestald 1938, lade 1940, maskinhus 1955 og desuden er der hønsehus. Gården drives udelukkende med en planteproduktion bestående af ærter, raps, hvede og byg. Der findes 2 traktorer, 1 mejetærsker samt 1 kornsilo med koldluftstørring.

HALESØVEJ 10, "ROUM ØSTERGÅRD", ROUM, 9632 MØLDRUP, tlf. 08-546228. EGON LYNGGAARD, gårdejer, født den 16.-4.-1944, søn af Grethe og Jens Lynggaard, Romlund, gift den 19.-11.-1966 med Karna V. Pedersen, født den 19.-7.-1944, datter af Grethe og Karl Pedersen, Ulris. Parret har børnene: Karsten, født den 4.-2.-1969, Bo, født den 27.-10.-1972 og Kim, født den 18.-3.-1976.





Egon Lynggaard har været på Asmildkloster Landbrugsskole. Han overtog gården den 7.-10.-1966 fra Kaj Bisgard, Klotrup.

Matr. nr. 11c m.fl. Ejendomsskyld 2.300.000. Grundskyld 350.000. Areal 39 ha., heraf tilkøbt 17 ha.

Stuehuset er opført 1980, kostald 1948 og ombygget til svin i 1983, svinestald opført 1964, maskinhus 1974, kostald og foragerum 1977, gastæt silo 1985 og

gylletank 1977 og 1987. Gården drives som alsidigt landbrug med en kvægproduktion på 50 årskøer og 80 stk. opdræt, alle af racen SDM. Desuden er der en slagtesvineproduktion på ca. 1800 stk. årligt. Der er 4 traktorer, kornsilo med portionstørreri, foderblandeanlæg samt fuldautomatisk udtag fra gastæt silo. Maskinstation bruges til en del af markarbejdet.

HALESØVEJ 14, "HALEDUSKEN", ROUM, 9632 MØLDRUP, tlf. 08-546635.

MAREN MØLLER MARIUSSEN, specialarbejder, født dern 26.-12.-1958, datter af Grete og Carlo Dahl Christensen, Roum.

M.M.M. er specialarbejder. Hun overtog gården den 1.-11.-1987 fra Anne og Aage Laustsen, Møldrup.

Matr. nr. 9h m.fl. Ejendomsskyld 680.000. Grundskyld 88.200. Areal 9 ha. Der er forpagtet 6 ha.

Stuehuset er opført 1778, gammel kostald ligeledes 1778 og ny kostald 1964, lade 1940 og maskinhus 1964. Gården drives som alsidigt landbrug med 20 årskøer og 15 stk. opdræt af racen RDM. Desuden er der 3 avlshopper og 3 føl, 40 får og 1 vædder. Der findes 4 traktorer og 1 mejetærsker. Faderen Carlo Dahl Christensen står for gårdens daglige drift.

HARHØJVEJ 2, "BAKKEGÅRDEN", TROELSTRUP, 9620 ÅLESTRUP, tlf. 08-648236.

KRISTIAN HANSEN, entreprenør, født den 26.-4.-1948, søn af Petra og Niels Christian Hansen, St. Binderup, gift den 19.-5.-1973 med Kirsten Dahl Kristensen, født den 23.-10.-1949, datter af Kristine og Dahl Kristensen, Vesterris. Parret har børnene: Lars, født den 29.6.-1976 og Birgitte, født den 1.-5.-1979.



K.D.K. er uddannet teknisktegner, hun er for øjeblikket elev på Skals Håndarbejdsseminarium.

K.H. overtog gården den 1.-4.-1973 fra Elgård Bertelsen, Ålestrup.

Matr. nr. 1c. Ejendomsskyld 560.000. Grundskyld 35.400. Areal 5,9 ha.

Stuehuset er opført 1935 og gennemrestaureret 1978, lade opført 1930, stald og værksted 1978 og maskinhus 1985. Gården drives med en fedekvægsproduktion på 7 køer og 7 stk. opdræt, alle af racen Limousine. Desuden drives der murer og entreprenørfirma fra gården. Der findes 3 traktorer, 1 rendegraver, 1 gummiged samt 1 minidoser. Der er ansat 5-6 mand i virksomheden.

HAUGÅRDVEJ 2, "NAUNDRUP MØLLEGAARD", NAUNDRUP, 9632 MØLDRUP, tlf. 06-691090.

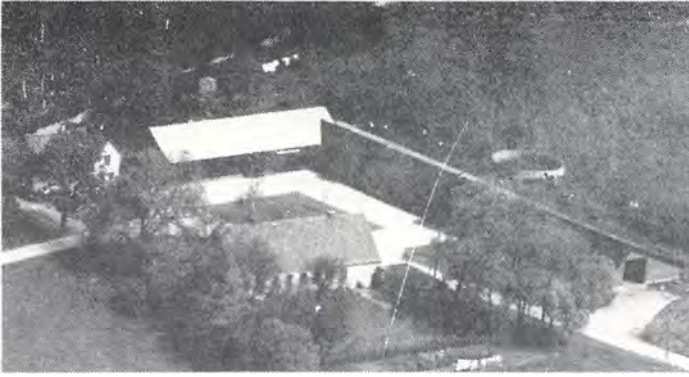

MAGNUS ØSTERGAARD, gårdejer, født den 24.-5.-1944, søn af Helene og Ejnar Østergaard, gift med Emmy Fyllgraf, født den 18.-9.1946, datter af Agnes og Svend Fyllgraf. Parret har børnene: Johnny, født den 13.-7.-1972, Jeanette, født den 25.-8.-1974 og Lonny, født den 10.-8.-1976.

M.Ø. overtog gården den 30.-12.-1969 fra sine forældre Helene og Ejnar Østergaard, nuværende

ejer er 5. generation på gården, som har været i slægtens eje siden 1823.

Matr. nr. 2a, 6a, 1c. Ejendomsskyld 1.650.000. Grundskyld 301.000. Areal 57 ha., heraf er ca. halvdelen skov, eng og plantage.

Stuehuset er opført 1872, lade ca. 1901, kostald 1970 samt roe- og maskinhus 1978. Gården drives med en kvægbesætning på 40 køer + opdræt, alle af racen SDM. Der findes 2 traktorer, 1 gylletank samt 1 kornsilo. Gården drives uden fremmed arbejdskraft.

HAUGÅRDVEJ 4, "HAUGAARD",  
NAUNDRUP, 9632 MØLDRUP,  
tlf. 06-691563.

OLE BRØNDUM JENSEN, gård-ejer, født den 3.-6.-1953, søn af Esther og Folmer Jensen, Herreds-vejen, gift den 27.-12.-1975 med Lissi Nielsen, født den 2.6.-1953, datter af Else og Kristian Nielsen, Klejstrup. Parret har børnene: Bruno, født den 26.-3.1975, Berit, født den 12.-10.- 1976,

Charlotte, født den 6.-1.-1980 og Bjørn, født den 16.-7.-1981.

L.J. er syerske.

O.B.J. har været på dels Malling Landbrugsskole og dels Asmildkloster Landbrugs-skole. Han overtog gården den 1.-5.-1980 fra sin far Folmer Jensen, nuværende ejer er 3. generation på gården, der har været i slægtens eje siden 1930.

Matr. nr. 3a. Ejendomsskyld 1.350.000. Grundskyld 351.300. Areal 73 ha., heraf 30 ha. skov og bakker.

Stuehuset er opført 1939 og gennemrestaureret i 1988, kostald opført 1918, udvidet og tilbygget 1977, lade opført 1880 og svinestald 1966. Gården drives med en kvægproduktion på 45 årskøer og 35 stk. opdræt, alle af racen Jersey, tyrekalve sælges som små. Planteproduktionens salgafgrøde er ærter. Der findes 2 traktorer samt 1 plansilo med tørreri. Maskinstation bruges til en del af markarbejdet.

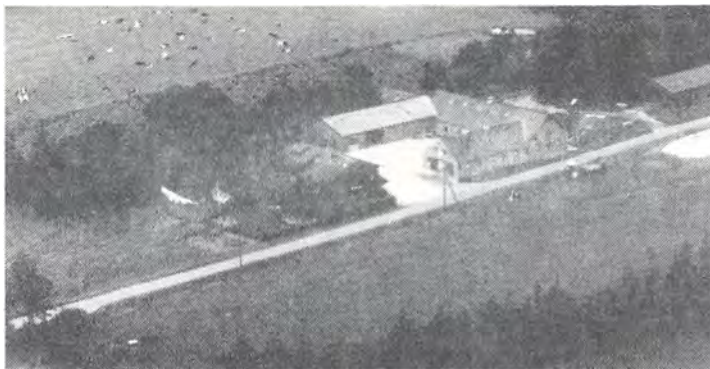

HAUGÅRDVEJ 6, "ELISELUND",  
HVOLRIS, 9632 MØLDRUP, tlf.  
06-691573.

THORKILD ERLING THOMSEN, gårdejer, født den 22.-9.-1945, søn af Elna og Otto Thomsen, Hvolris, gift den 6.-12.-1969 med Else Pedersen, født den 23.-12.1948, datter af Rigmor og Peder Pedersen, Skringstrup. Parret har børnene: Kim, født



den 20.-9.- 1971, Rikke, født den 25.-9.-1973 og Lise, født den 22.-7.-1981. E.P. er uddannet ekspeditrice.

T.E.T. har været på Asmildkloster Landbrugsskole. Han overtog gården den 11.-6.-1969 fra sin far Otto Thomsen, Hvolris, som købte gården i 1940.

Matr. nr. 4f m.fl. Ejendomsskyld 1.200.000. Grundskyld 135.000. Areal 20,4 ha., heraf 2 ha. skov og bakker. Der er forpagtet 20 ha.

Stuehuset er opført 1970, lade 1947 og ombygget i 1983, kostald opført 1954 og tilbygget 1958, kviestald og maskinhus opført 1976, roehus 1979, lade 1983 og gylletank 1987. Gården drives med en kvægproduktion på 46 årskøer og 70 stk. opdræt, alle af racen SDM. Der findes 2 traktorer, 1 gylletank, 1 markvandingsanlæg, 1 plansilo med tørreri og desuden halmbaner. Maskinstation bruges til en del af markarbejdet.

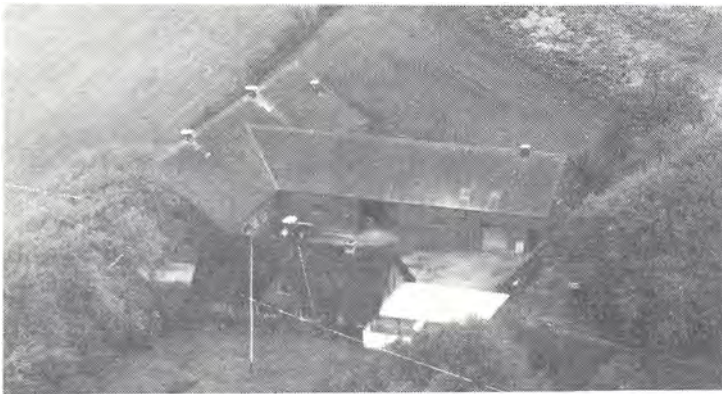

HAUGÅRDVEJ 17, "TRANSIG MOSEGAARD", HVOLRIS, 9632 MØLDRUP, tlf. 08-546722.

KARSTEN HØJGÅRD, gårdejer, født den 11.-11.-1959, søn af Ruth og Kresten Højgård, Ikast Tyvkær, gift den 19.-11.-1983 med Helle Ilsøe, født den 25.-11.-1958, datter af Anna og Eigild Ilsøe, Randers. Parret har børnene: Mikael, født den 27.-6.-1980, Morten, født den 7.-3.-1985 og Nete, født den 6.-5.-1986.

K.H. har været på Hammerum Landbrugsskole og Bygholm Landbrugsskole. Han overtog gården den 1.-5.-1983 fra Anna og Laurits Kristensen, Hvorum.

Ejendomsskyld 1.150.000. Grundskyld 386.800. Areal 46,2 ha., heraf 1 ha. skov og 4 ha. eng. Der er forpagtet 6,6 ha.

Stuehuset er opført 1987, gammelt stuehus 1899 og ombygget til maskinhus i 1988, lade og kostald opført 1959, ensilagehus og kostald tilbygget i 1987, gammel kostald ombygget til gristestald 1985 samt gylletank opført 1986. Gården drives med en kvægproduktion på 80 årskøer og 60 stk. opdræt, alle af racen Jersey, tyrekalvene sælges som små. Der findes 2 traktorer, 1 automatisk fodring af kraftfoder og grovfoder samt genvindingsanlæg for varme til opvarmning af stuehus. Maskinstation bruges til en del af markarbejdet.

Billedet af gården er taget før ombygning.

HAUGÅRDVEJ 21, "MOSELUND", HVOLRIS, 9632 MØLDRUP, tlf. 08-546218.

HENNING BEDSTED, husmand, født den 15.-6.-1929, søn af Gudrun og Kristen Amtoft, Bedsted, Amtoft, gift den 20.-1.-1967 med Gerda Østergaard, født den 4.-3.-1927, datter af Julie og Sofus Østergaard, Vornum. Parret har børnene: Jonna, født den 2.-10.-1947, Karen Marie, født den 6.-6.-1953, Jens Ole, født den 5.-6.-1954 Anne Grethe, født den 20.-10.-1956 og Susanne, født den 5.-5.-1959.

H.B. overtog gården i november 1972 fra Gotfred Vorsøe, Møldrup.

Matr. nr. 4a m.fl. Ejendomsskyld 660.000. Grundskyld 73.600. Areal 7 ha.



Stuehuset er opført 1973, kostald omkring 1900 og senere tilbygget, stald og lade opført 1951, gammelt stuehus er ombygget til ungdyrstald og værksted i 1978. Gården drives med en kvægproduktion på 15 årskøer og 20 stk. opdræt, alle af racen Jersey. Der findes 2 traktorer, maskinstation bruges til en del af markarbejdet.

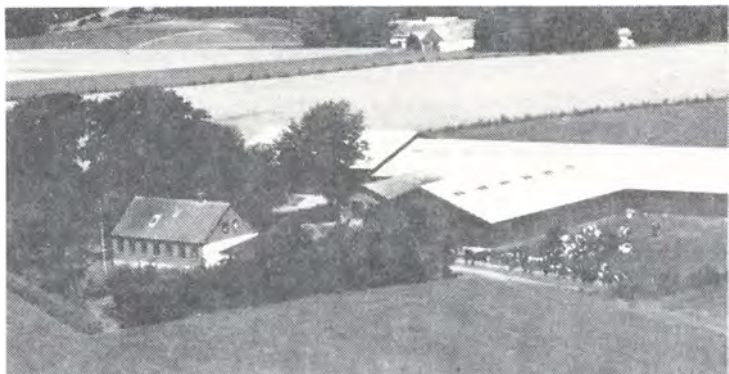

HAUGÅRDVEJ 50, NAUNDRUP, 9632 MØLDRUP, tlf. 06-691388. NIELS PEDER FINSEN, gårdejer, født den 3.-4.-1954, søn af Katri-ne og Jens Kristian Finsen, Naundrup.

N.P.F. har været på Asmildkloster Landbrugsskole. Han overtog gården den 1.-7.-1980 fra sin far Jens Kristian Finsen. Nuværende ejer er 3. generation på gården.

Matr. nr. 2b m.fl. Ejendoms-

skyld 1.900.000. Areal 22 ha., tilkøbt en nabogård på 68 ha., med en ejendomsskyld på 1.400.000. Der er 30 ha. skov og bakker.

Stuehuset er opført 1916, maskinhus 1950, kostald 1980, ensilagehus 1982 og maskinhus 1986. Nabogården har stuehus opført i 1885, ungdyrstald og lade 1950 til 1975. Gården drives med en kvægproduktion på 80 årskøer, 170 stk. opdræt samt fedetyre, alle af racen SDM. Der findes 3 traktorer, 1 rundballepresser, gylletank, markgødningsanlæg og plansilo med tørreri. Der er en fastansat medhjælper.

HERREDSVEJEN 4, "TRINDERUP", 8832 SKALS, tlf. 06-694068.

SØREN VILLUMSEN, landmand, født den 24.-1.-1950, søn af Margit og Thorvald Villumsen, Skals, gift med Mona Jensen, født den 30.-11.-1965, datter af Herdis Balle Jensen, Foldby.

M.J. arbejder på Skalma.

S.V. er assistent på Foulum Forsøgsstation. Han har været på Asmildkloster Landbrugsskole samt Kalø Landbrugsskole. Han over-

tog gården den 31.-12.-1985 fra sin mor Margit Villumsen, Skals, nuværende ejer er 3. generation på gården, der har været i slægtens eje siden 1890.

Matr. nr. 35a m.fl. Ejendomsskyld 900.000. Grundskyld 254.300. Areal 47 ha., heraf 13 ha. skov og 7 ha. eng.

Stuehuset er opført 1878 og restaureret 1986 og 1988, kostald opført 1898, lade og hestestald 1900 og desuden er der en svinestald. Gården drives med en kødkvægsbesætning på ca. 15 moderdyr samt ungdyr, alle af racen Limousine. Planteproduktionens salgsafgrøder er raps, ærter, rug og byg. Der findes 2 traktorer, 1 mejetærsker samt kornsilo med portionstørreri.

HERREDSVEJEN 6, "DALSGAARD", 8832 SKALS, tlf. 06694406.

HARRY SØRENSEN, gårdejer, født den 11.-4.-1933, søn af Petrea og Ejnar Sørensen, Over Viskum, gift den 29.-8.-1959 med Gerda Jensen, født den 23.-2.1936, datter af Ester og Sigfred Jensen, Vridsted. Parret har datteren Esther Hvass, født den 5.-12.-1963.

G.S. er uddannet smørrebrødsjomfru, hun er ansat i Kvickly.





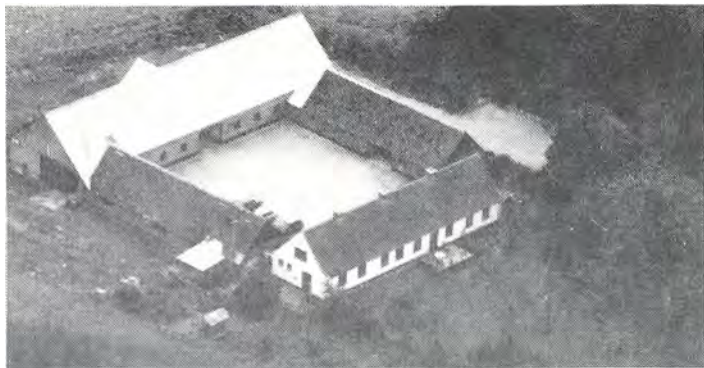

Harry Sørensen er afdelingsleder på et behandlingshjem for børn og unge. Han er i hovedbestyrelsen for Socialpædagogernes faglige Organisation. Han overtog gården den 1.-5.-1976. Matr. nr. 36a. Ejendomsskyld 960.000. Grundskyld 25.200. Areal 24 ha., heraf 10 ha. eng og 3 ha. skov. Der er forpagtet 6 ha. Stuehuset er opført 1850 og gennemrestaureret i 1976, kostald og hestestald er opført 1890,

lade 1920, alle udbygningerne er nænsomt restaureret i den gamle stil. Gården drives med en kødkvægsbesætning på 10 ammekøer og 20 ungdyr, alle af racen Hereford. Desuden er der 20 moderfår og 26 lam, alle af racen Leicester. Indtil 1910 var der taglværksdrift på gården, samt et betydelig laksefiskeri i Simested Å. Idag er der også biavl på gården. Planteproduktionens salgsafgrøder er havre og byg. Der findes 1 traktor og 1 halmfyr. Maskinstation bruges til en del af markarbejdet.

HERREDSVEJEN 12, "GA-DEBJERGGAARD", 8832 SKALS, tlf. 06694705.

SØREN NISSEN, gårdejer, født den 3.-4.-1948, søn af Elly og Henry Nissen, Juelsminde, gift den 25.-7.-1973 med Helen Larsen, født den 23.-7.-1947, datter af Signe og Frode Larsen, Horsens. Parret har børnene: Allan, født den 10.-4.-1973 og Anders, født den 1.-2.-1980.



S.N. er forhandler af den hollandske type gylleanlæg HYPOFORS. Han overtog gården den 1.-4.-1987 fra Ole Skadborg, Birgittelyst.

Matr. nr. 9a m.fl. Ejendomsskyld 2.900.000. Grundskyld 263.900. Areal 37 ha., heraf 9 ha. eng.

Stuehuset er opført 1928 og gennemrestaureret 1987, hestestald opført 1930, kostald ombygget til svinestald i 1980, lade og slagtesvinestald opført 1967, svinestald 1970, biogasanlæg 1979 samt gylletank 1988. Gården drives med en slagtesvineproduktion på ca. 7.000 slagtesvin årligt, der indkøbes torvegrise fra faste leverandører. Desuden er der 4 fuldblods rideheste. Planteproduktionens salgsafgrøder er korn, ærter og raps. Der findes 3 traktorer, 2 gylletanke, 1 biogasanlæg med reaktorer på 650 KWT., desuden er der automatisk fuldfodringsanlæg. Der er ansat 1 bestyrer samt 1 fast medhjælper.

HERREDSVEJEN 14, "JAVIKAGAARDEN", 8832 SKALS, tlf. 06694159.

BJARNE NØRGÅRD, gårdejer, født den 20.-11.-1950, søn af Gerda og Bertel Nørgård, Hogager, gift den 3.-12.-1983 med Herdis Toft, født den 24.-11.-1951, datter af Gerda og Kristian Toft, Mejrup. Parret har børnene: Rikke, født den 3.11.-1976, Iben, født den 3.-7.-1979 og Tue, født den 9.-2.-1984.

H.T. er cand. mag og underviser ved Danmarks Lærerhøjskole.

B.N. har været på Malling Landbrugsskole, han er formand for 4h i Skals samt skolekontaktmand. Han overtog gården den 11.-4.-1975 fra Niels Gade, Viborg.

Matr. nr. 9d m.fl. Areal 47 ha., heraf tilkøbt 41 ha. Der er 3 ha eng. Desuden er



der forpagtet 46 ha. Stuehuset er opført 1930 og gennemrestaureret i 1977, svinestald opført 1930, slagtesvinestald 1965 og 1967, halmlade 1978, maskinhus 1981 og klimastald 1986. Gården drives med en svineproduktion på 200 årssøer, slagtesvin opfedes på gården, der er en årsproduktion på ca. 4000 stk. Planteproduktionens salgsafgrøder er raps, ærter og korn. Der findes 4 traktorer, 1

mejetærsker, 2 gylletanke, 1 plansilo med plantørrieri, halmfyr samt genvindingsanlæg for varme til opvarmning af stuehuset. Der er 2 faste medhjælpere på gården.

HERREDSVEJ 20, "MOSEGÅRDEN", SKRINGSTRUP, 8832 SKALS, tlf. 06-694314.

ERNST KÆRLUND LARSEN, gårdejer, født den 4.-9.-1929, søn af Anna og Vilhelm Larsen, Strandby, gift den 22.-4.-1961 med Elin Pedersen, født den 5.-6.-1938, datter af Rigmor og Peder Pedersen, Skringstrup. Parret har børnene: Peder, født den 30.-12.-1962, Mona, født den 23.-8.-1966 og Jørgen, født den 11.-12.-1970.



E.K.L. overtog gården den 1.-4.-1961 fra Niels Nielsen, Engelsborg.

Matr. nr. 2a m.fl. Ejendomsskyld 1.000.000. Grundskyld 240.000. Areal 33 ha., heraf tilkøbt 16 ha. Der er 11 ha. eng og 2 ha. skov.

Stuehuset er opført 1896 og restaureret flere gange, kostald opført 1915, ombygget og udvidet i 1973, lade opført 1915 og ombygget til spaltstald 1977, kalvestald opført 1915 og ombygget 1977 samt maskinhus opført 1978. Gården drives med en kvægproduktion på 32 årskøer og 60 ungdyr, alle af racen SDM. Planteproduktions salgsafgrøde er korn. Der findes 2 traktorer samt gylletank.



HERREDSVEJEN 41, SKRINGSTRUP, 8832 SKALS, tlf. 06-694146.

JOHNNY DYRBERG, husmand, født den 2.-2.-1953, søn af Vera og Karl Dyrberg, Randers, gift den 10.-8.-1974 med Kirsten Nørgård Laursen, født den 3.-3.-1952, datter af Klara og Jens Peter Laursen, Ørum Sønderlyng. Parret har børnene: Sune, født den 8.-12.-1975 og Rikke, født den 12.-3.-1980.

K.D. er børnehavepædagog.

J.D. er omsorgsassistent. Han overtog gården den 15.-5.-1985 fra Svend Pedersen. Matr. nr. 13p m.fl. Ejendomsskyld 520.000. Grundskyld 90.200. Areal 12,1 ha., heraf 1,1 ha. eng og 1,2 ha. skov.



Stuehuset er opført 1935 og restaureret flere gange, stald opført 1935, senere er der lavet værksted i en del af stalden, lade opført 1935 og desuden er der maskinhus. Gården drives som økologisk landbrug med 2 køer af racen Jersey, 3 får med lam, 2 geder og 180 høns. Planteproduktionens salgsafgrøder er økologiske grønsager, økologisk brødkorn samt en del blomster. Afgrøderne er godkendt som økologiske varer. Der findes 1 traktor, 1 kornsilo med portionstørreri. Maskinstation bruges til høst og græsbjærgning.

HERREDSVEJEN 42, "VEJGAARD", SKRINGSTRUP, 8832 SKALS, tlf. 06-694439. JØRGEN WULFF, gårdejer, født den 21.-7.-1947, søn af Anna og Mogens Wulff, Vistoft, gift den 1.-12.-1973 med Kirsten Anette Therkildsen, født den 3.-4.-1952, datter af Marie og Ejvind Therkildsen, Sønder Kastrop. Parret har børnene: Pia, født den 4.-1.-1977 og Per, født den 7.-9.-1981.

J.W. har været på Malling Landbrugsskole, han er i kredsledelsen for DLG i Viborg samt kredsrepræsentant i M.D. Han overtog gården den 1.-4.-1986.

Matr. nr. 15a m.fl. Ejendomsskyld 1.000.000. Grundskyld 184.900. Areal 48 ha., heraf tilkøbt 17 ha., der er 17 ha. eng og skov. desuden er der forpagtet 25 ha.

Stuehuset er opført 1934 og restaureret 1986 lade opført 1820, kostald omkring 1900, svinestald 1965 og ny stald samt foderlade i 1979. Gården drives med en kvægproduktion på 45 årskøer og 70 stk. opdræt, alle af racen SDM. Planteproduktionens salgsafgrøder er ærter, raps, triticales, fremavlsbyg og maltbyg. Der findes 3 traktorer, 1 gylletank, markvandingsanlæg samt 2 køresiloer til ensilage. Desuden er der staldvarme til opvarmning i stuehuset. Gården drives uden fremmed arbejdskraft.



HERREDSVEJEN 49, "MARIELYST", HOLMGÅRDSMARK, 8832 SKALS, tlf. 06-691305. VERNER NØRSKOV, gårdejer, født den 28.-5.-1923, søn af Kirstine og Peder Nørskov, Holmgårdsmark, gift den 23.-5.-1953 med Gertrud Andersen Norup, født den 18.-6.-1928, datter af Ida og Marius Norup, Nørdam. Parret har børnene: Preben, født den 5.-11.-1953 og Birthe, født den 15.-11.-1957.

G.N. er hjemmehjælper.

V.N. har været medlem af sognerådet i Låstrup/Skals. Desuden er han i Møldrup Kommunalbestyrelse og formand for undervisning og kulturudvalget. Han overtog gården den 1.-7.-1953 fra sin far Peder Nørskov, som købte gården i 1917.

Matr. nr. 1a m.fl. Ejendomsskyld 710.000. Areal 22 ha., heraf tilkøbt 8 ha. Der er 1 ha. skov og 2 ha. eng.

Stuehuset er opført 1910, lade 1937 og kostald 1963, desuden er der et maskinhus. Gården drives med en kødkvægbesætning på 10 ammekøer samt opdræt, alle af racen Hereford. Desuden er der en svineproduktion på 8 årssøer, slagtesvinene opfedes på gården. Planteproduktionens salgsafgrøder er korn. Der findes 1 traktor. Maskinstation bruges til en del af markarbejdet.

HERREDSVEJEN 55, HOLMGÅRDSMARK, 9632 MØLDRUP, tlf. 06692034. KURT NIELSEN, landmand, født den 26.-9.-1965, søn af Inger og Svend Nielsen Dam, gift den 5.-7.-1986 med Marianne Jensen, født den 9.-10.-1965, datter af Jytte og Knud Jensen, Korsø ved Ålestrup. Parret har datteren: Janni, født den 26.-7.-1987.

M.N. er uddannet køkkenassistent.

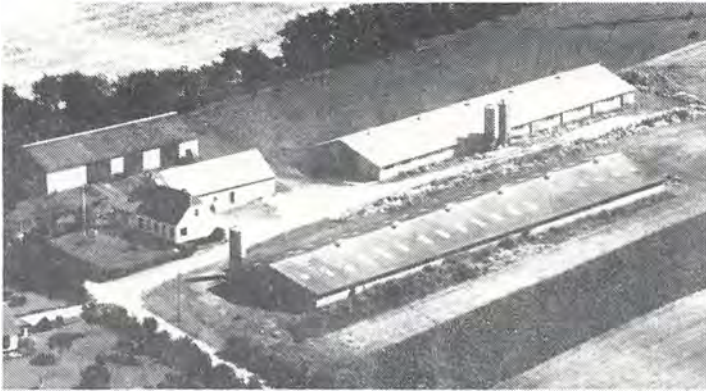

Kurt Nielsen overtog gården den 1.-2.-1988 fra Reiner Jensen, Gedsted.

Matr. nr. 1z m.fl. Ejendomsskyld 1.650.000. Grundskyld 119.400. Areal 25 ha., heraf 4 ha. eng og 4 ha. skov.

Stuehuset er opført i 1940, kostald og fyrrum opført i 1940, fjerkræhuse er opført i 1972 og 1982 og maskinhus i 1980. Gården drives med en kyllingeproduktion med plads til 60.000

slagtekyllinger, der er en årsproduktion på 360.000 stk. Planteproduktionens salgsafgrøder er korn, ærter og raps. Der findes 2 traktorer, 1 halmfyr samt automatiske fodring i kyllingehusene. Maskinstation bruges til en del af markarbejdet.

HERREDSVEJEN 69, "NØRSKOV-GAARD, BJERREGRAV, 9632 MØLDRUP, tlf. 06-691306.

LAUST NØRSKOV, gårdejer, født den 13.-6.-1955, søn af Mette og Ole Nørskov, Bjerregrav, gift den 23.-7.-1983 med Lilly Høgh Jensen, født den 11.-2.-1956, datter af Marie og Kresten Høgh Jensen, Hvam. Parret har børnene: Ole, født den 11.-4.-1983 og Jeanette, født den 30.-10.-1986.



L.N. har været på Lundbæk Landbrugsskole samt Kalø Landbrugsskole, han er i bestyrelsen for Bjerregrav Sogns Plantningsforening. Han overtog gården den 1.-7.-1987 fra sin far Ole Nørskov. Nuværende ejer er 6. generation på gården, der har været i slægtens eje siden 1764. Gården blev købt fri i år 1800 fra "Hersumgaard".

Matr. nr. 1a m.fl. Areal 58 ha., heraf 14 ha. skov og 8 ha. eng. Der er forpagtet 19,5 ha. på Hørupvej 3.

Stuehuset er opført 1925, kostald 1914 og ombygget 1982, lade opført 1874 og nyt tag i 1926, hestestald opført 1926 og maskinhus 1914. Gården drives med en kvægproduktion på 45 årskøer og 65 stk. ungdyr, alle af racen SDM. Planteproduktionens salgsafgrøder er korn og roer. Der findes 5 traktorer, markvandingsanlæg samt kombineret halm- og træfyr. Maskinstation bruges til en del af markarbejdet.

HERREDSVEJEN 78, HØRUP BY, 9632 MØLDRUP, tlf. 06-691882.

JAN NIELSEN, landmand, født den 20.-3.-1947, søn af Ingeborg Christiansen, Naskov, gift den 13.-9.-1981 med Birgit Lassen, født den 13.-11.-1943, datter af Magda og Mathinus Pedersen, Thestrup. Parret har børnene: Arne, født den 25.-5.-1967, Nancy, født den 31.-8.-1969, Birger, født den 27.-1.-1971 og Lene, født den 2.-3.-1972.

B.N. er syerske.

J.N. er specialarbejder. Han overtog gården den 1.-5.-1988 fra Kristian Krog, Nr. Rind.

Matr. nr. 26a m.fl. Ejendomsskyld 590.000. Areal 9 ha., heraf 5 ha. eng.

Stuehuset er ca. 100 år gammelt, kostald opført omkring 1888 og udvidet med svinstald omkring 1940, lade opført 1888 og udvidet ca. 1940, maskinhus opført 1987. Gården drives som hobbylandbrug med grise og høns. Planteproduktionens salgsafgrøder er korn. Der findes 1 traktor. Maskinstation bruges til høst.





HERREDSVEJEN 138, "OVER HVOLRISGÅRD", HVOLRIS, 9632 MØLDRUP, tlf. 06-691765.

KAJ KRISTENSEN, gårdejer, født den 8.-9.-1939, søn af Olga og Mogens Kristensen, Hvolris, gift den 23.-5.-1970 med Birte Svendsen, født den 6.-2.-1949, datter af Signe og Peder Svendsen, Låstrup. Parret har børnene: Gitte og Kent, født den 23.-1.-1972 og Lars, født den 10.-6.-1977. B.K. er uddannet ekspeditrice.

K.K. er i specialudvalget for kartoffelavl. Han overtog gården den 18.-8.-1969 fra Henning Sørensen, Mølstrup.

Matr. nr. 2a m.fl. Ejendomsskyld 1.600.000. Grundskyld 400.000. Areal 55 ha., heraf tilkøbt 27 ha., deraf 6 ha. eng, 5 ha. skov og bakker. Desuden er der forpagtet 35 ha.

Stuehuset er opført 1974, kostald 1949 og ombygget 1969, lade opført 1952 og ombygget i 1969,

maskinhus i 1930 og 1974, svinestald opført i 1976 og kartoffelhus i 1983. Gården drives med en svineproduktion på 40 årssøer, slagtesvinene opfedes på gården. Planteproduktionens salgsafgrøder er kartofler, ærter, raps og korn, hovedvægten er lagt på kartoffelavl. Der findes 2 traktorer, 1 mejetærsker, 1 kartoffeloptager, 1 markvandingsanlæg samt sorteringsanlæg til kartofler. Gården drives uden fremmed arbejdskraft.

HERREDSVEJEN 146, HERSOM, 9500 HOBRO, tlf. 08-546407.

TONY ANDERSEN, gårdejer, født den 23.-5.-1960, søn af Nanna og Peder Andersen, Hersom, bor sammen med Helle Skytte Sørensen, født den 19.-11.-1963, datter af Astrid og Knud Sørensen, Klejtrup. H.S.S. er sygeplejerske.

T.A. har været på Asmmildkloster Landbrugsskole. Han overtog gården den 1.-5.-1983 fra sine forældre Nanna og Peder Andersen, Hersom. Nuværende ejer er 3. generation på gården.

Matr. nr. 1f. Ejendomsskyld 1.680.000. Grundskyld 132.000. Areal 13,1 ha., heraf 1,5 ha. eng og skov.

Stuehuset er opført 1915 og senere gennemrestaureret, kostald restaureret 1967 og ombygget til svinestald i 1983, sostald opført 1983, slagtesvinestald 1987 og maskinhus 1988. Gården drives med en svineproduktion på 140 SPF årssøer, slagtesvin opfedes på gården. Planteproduktionens salgsafgrøder er ærter, raps og maltbyg. Der findes 1 traktor, 2 gylletanke samt foderblandeanlæg og automatisk fodering i stalene. Gården drives uden fremmed arbejdskraft.

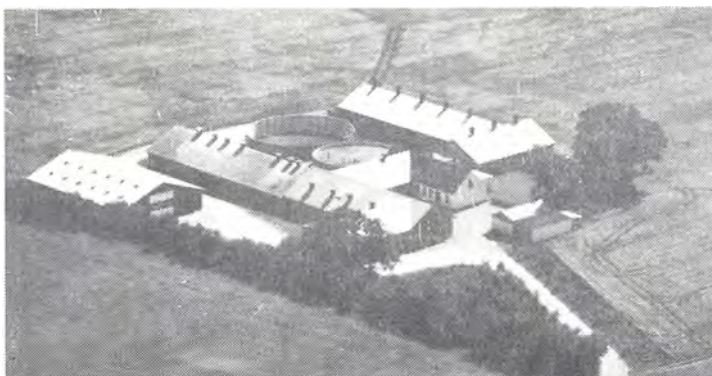

HERREDSVEJEN 154, HERSOM, 9500 HOBRO, tlf. 08-546351.

ANDERS GODTHAAB SØRENSEN, landmand, født den 2.-1.-1929, søn af Jane og Niels Godthaab Sørensen, Øster Bølle, gift den 18.-9.-1955 med Kirstine Sørensen, født den 14.-11.-1930, datter af Jenny og Søren Sørensen, Bjerregrav. Parret har datteren Birthe, født den 21.-1.-1959.



Anders Godthåb Sørensen har været på Asmildkloster Landbrugsskole. Han overtog gården den 29.-8.-1955 fra Svend Nygaard, Hvidding.

Matr. nr. 5c. Ejendomsskyld 790.000. Grundskyld 135.800. Areal 13 ha., heraf 2,5 ha. eng. Stuehuset er opført 1913 og restaureret flere gange. Stald, lade og kostalde er opført 1913, kostald ombygget til grise i

1981, maskinhus opført 1978 og garage 1961. Gården drives med en svineproduktion på 20 årssøer, slagtesvinene opfedes på gården. Planteproduktionens salgsafgrøde er ærter. Der findes 2 traktorer, 1 mejetærsker samt kornsilo med koldluftstørring.

HERREDSVEJEN 171, HERSOM, 9500 HOBRO, tlf. 08-546104. VAGN LAIGAARD PEDERSEN, landmand, født den 13.-12.-1930, søn af Marie og Magnus Pedersen, Hald, gift den 3.-12.-1955 med Jenny Verner, født den 18.-7.-1955, datter af Rikke og Niels Verner Pedersen, Løvel. Parret har børnene: Niels, født den 15.7.-1957 og Peter, født den 25.1.-1965.

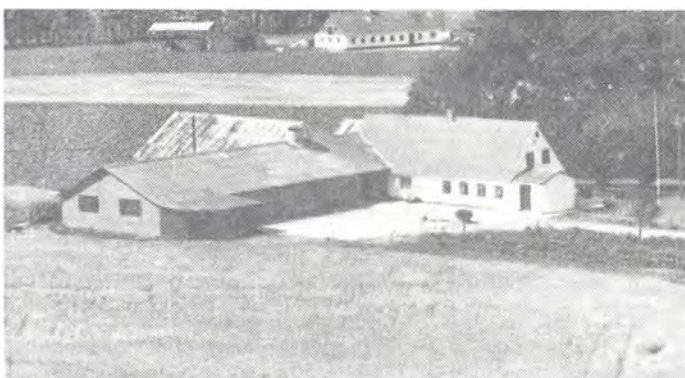

V.L.P. har været på Asmildkloster Landbrugsskole. Han overtog gården den 1.-11.-1955 fra Niels Nørskov Jensen. Matr. nr. 4c m.fl. Ejendomsskyld 780.000. Grundskyld 124.900. Areal 13,6 ha., heraf tilkøbt 4,6 ha. Der er 2 ha. eng.

Stuehuset er opført 1902 og er om- og tilbygget flere gange, lade og maskinhus opført 1934 samt kostald 1964. Gården drives med en kvægproduktion på 8 malkekøer af blandet race samt 3 ammekøer og 10 stk. opdræt. Planteproduktionens salgsafgrøder er raps. Der findes 2 traktorer, kornsilo og portionstørreri. Maskinstation bruges til en del af markarbejdet.

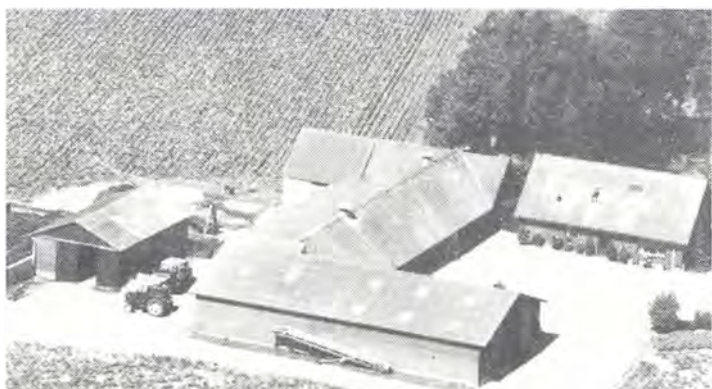

HERREDSVEJ 173, HERSUM, 9500 HOBRO, tlf. 08-546350. THORKILD HØJBJERG, landmand, født den 14.-4.-1936, søn af Marie og Poul Højbjerg, Løvel Bro, gift den 17.-11.-1962 med Dagny Jørgensen, født den 5.-3.-1944, datter af Oda og Henry Jørgensen, Møldrup. Parret har børnene: Margit, født den 8.-2.-1964, Bodil, født den 26.-3.-1965, Harald, født den 29.-12.-1967, Torben, født den 14.-1.-1971 og

Karin, født den 29.-3.-1973.

T.H. har været på Asmildkloster Landbrugsskole. Han overtog gården den 22.-10.-1962 fra sin svigermor Oda Jørgensen. Nuværende ejer er 3. generation på gården, der har været i slægtens eje siden 1913.

Matr. nr. 4b m.fl. Ejendomsskyld 1.050.000. Grundskyld 150.000. Areal 13,3 ha. Der



er forpagtet 14 ha.

Stuehuset er opført 1969, kostald tilbygget og gennemrestaureret 1963, 1966 og 1974, maskinhus opført 1966 og lade samt roehus 1979. Gården drives med en kvægproduktion på 27 årskøer og 50 stk. opdræt samt fedetyre, alle af racen SDM. Der findes 2 traktorer, kornsilo med koldluftstørring og køresilo til ensilage. Maskinstation bruges til en del af markarbejdet.

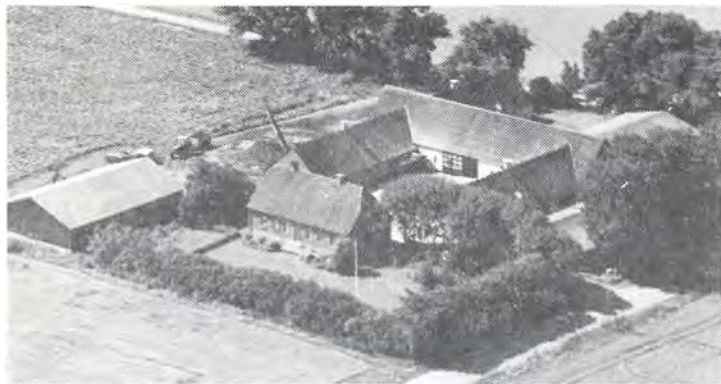

HERREDSVEJEN 174, "HARALDSMINDE", HÆRUP, 9500 HOBRO, tlf. 08-546209.

PER NEDERGAARD VAMMEN, gårdejer, født den 8.-1.-1957, søn af Grethe og Peter Vammen. P.N.V. har været på Lundbæk Landbrugsskole og Vejlbj Landbrugsskole. Han overtog gården den 2.-1.-1979 fra Kresten Bak. Ejendomsskyld 2.800.000. Grundskyld 631.000.

Areal 22 ha., heraf tilkøbt 15

ha. Der er 7 ha. skov. Desuden er der forpagtet 25 ha.

Stuehuset er opført 1935 og moderniseret flere gange, kostald opført 1935 og ombygget til svinestald 1972, svinestalde opført 1935 og 1945, lade 1935, kostald 1972, køresilo 1970 og maskinhus 1979. Gården drives som alsidigt landbrug med en kvægproduktion på 40 årskøer og 70 stk. opdræt, alle af racen SDM. Svineproduktionen er på ca. 1500 slagtesvin årligt. Planteproduktionens salgsafgrøder er ærter, raps og frøgræs. Der findes 4 traktorer, 1 mejetærsker, 1 plansilo med tørreri, køresilo til ensilage samt foderblandeanlæg. Der er 2 faste medhjælpere.

HERREDSVEJEN 175, "NØRMOSEGAARD", HERSOM, 9500 HOBRO, tlf. 08-546368.

KRISTEN JENSEN, gårdejer, født den 31.-10.-1925, søn af Sigrød og Anton Peter Jensen, Møldrød, gift den 27.-5.-1953 med Åse Christensen, født den 17.-2.-1932, datter af Olivia og Kristian Laustsen Christensen, Roum. Parret har børnene: Jon og Kurt, født den 15.3.-1969.

Å.J. døde den 26.-9.-1985.

K.J. overtog gården den 1.-5.-1953 fra Anders Peder Nielsen, "Sjællænder".

Matr. nr. 2c m.fl. Ejendomsskyld 930.000. Grundskyld 189.700. Areal 21,5 ha., heraf tilkøbt 6 ha., der er 1 ha. eng.

Stuehuset er opført 1972, lade og garage omkring 1900, svinestald 1964, kostald ombygget i 1964 og maskinhus opført 1972. Gården drives som alsidigt landbrug med en kvægproduktion på 20 årskøer og 35 stk. opdræt, alle af racen SDM. Svineproduktionen er på 4 årssøer, slagtesvin opfedes på gården. Planteproduktionens salgsafgrøder er ærter, raps og korn. Der findes 3 traktorer, 1 plansilo med tørreri. Maskinstation, samt 1 dreng efter skoletid, bruges til en del af arbejdet.



HERREDSVEJEN 176, "POULSGÅRD", HÆRUP, 9500 HOBRO, tlf. 08-546674.

TORBEN SKAARUP JENSEN, gårdejer, født den 19.-9.-1957, søn af Jens Chr. Jensen Skaarup, gift den 3.-7.-1982 med Birthe Godthåb Sørensen, født den 21.-1.-1959, datter af Anders Godthåb Sørensen, Hersum. Parret har børnene: Rikke, født den 15.-10.-1982 og Jens, født den 21.-1.-1985.



Foto: Kastrup Luftfoto.

Birthe G. Jensen er kontorassistent ved Hobro Landbrugcenter. Torben S. Jensen overtog gården i juni 1983 fra Bent Skårup Jensen.

Matr. nr. 6a Hærup, Klejtrup By. Ejendomsskyld 1.550.000. Grundskyld 532.800. Areal 56 ha., heraf tilkøbt 5 ha. Der er 19 ha. eng og 5 ha. skov.

Bygningerne er opført i 1844. Gården drives udelukkende med en planteproduktion bestående

af raps, frø og korn. Der findes 1 traktor, 1 gummiged, 1 ammoniaknedfælder, plantørreri samt 1 halmfyr. Gården drives uden fremmed arbejdskraft.

HERRREDSVEJEN 180, HÆRUP, 9500 HOBRO, tlf. 08-546451. JENS MARTIN JENSEN, gårdejer, født den 9.-7.-1934, søn af Petra og Jens Kristian Jensen, Hobro, gift den 5.-11.-1960 med Anna Nielsen, født den 31.-3.-1939, datter af Frida og Niels Kristian Peter Nielsen, Hvorum. Parret har børnene: John, født den 4.-2.-1962, Jens Kristian, født den 22.-5.-1964 og Connie, født den 22.-11.-1965. J.M.J. overtog gården den 15.-10.-1960 fra Marinus Nielsen, Hærup.



Matr. nr. 17e m.fl. Ejendomsskyld ca. 2.000.000. Areal 20 ha., heraf tilkøbt 10 ha, 3 ha. er eng. Desuden er der forpagtet 17 ha.

Stuehuset er opført i 1974, kostald og lade opført i 1965, ny lade samt ungdyrstald fra 1979 og maskinhus i 1987. Gården drives med en kvægproduktion på 36 årskøer og 70 stk. opdræt, alle af racen SDM, desuden er der 270 fedetyre, hvoraf ca. 250 indkøbes. Svineproduktionen er på 350 slagtesvin årligt. Planteproduktionens salgsafgrøder er raps og ærter. Der findes 3 traktorer, 1 mejetærsker, 1 gylletank, 1 plansilo med plantørreri. Der bruges delvis fremmed arbejdskraft.

HERREDSVEJEN 185, TROESTRUP, 9500 HOBRO, tlf. 08-546158.

EGON NIELSEN, landmand, født den 19.-8.-1928, søn af Magda og Ejler Nielsen, Troestrup.

E.N. overtog gården den 11.-8.-1981 fra sin mor Magda Nielsen. Faderen købte gården i 1927.

Matr. nr. 1f m.fl. Ejendomsskyld 620.000. Areal 13 ha. Der er forpagtet 5 ha.

Stuehuset er opført 1913, kostald 1913 og tilbygget 1954 og 1973, lade opført 1954, maskinhus og hønsehus 1965. Gården drives som alsidigt landbrug med en kvægproduktion på 19 årskøer og 30 stk. opdræt, alle af racen SDM. Svineproduktionen er på 10 årssøer. Grisene sælges som torvegrise. Der findes 2 traktorer. Maskinstation bruges til en del af markarbejdet.

HERREDSVEJEN 193, "HEDEGAARD", HÆRUP, 9500 HOBRO, tlf. 08-546026.

HANS HAUGAARD NIELSEN, gårdejer, født den 18.-11.-1931, søn af Kristine og Jens Sørensen Nielsen, Hærup, gift den 12.-6.-1958 med Gunda Ranum, født den 9.-10.-1931, datter af Elna og Karl Ranum, Års. Parret har børnene: John, født den 21.-5.-1959, Conny, født den 10.-8.-1963 og Gert, født den 4.-10.-1968.





Hans Haugaard Nielsen overtog gården den 1.-7.-1955 fra sin far Jens Sørensen Nielsen. Nuværende ejer er 3. generation på gården, som har været i slægtens eje fra før 1880.

Matr. nr. 9a m.fl. Ejendomsskyld 1.550.000. Areal 43 ha., heraf tilkøbt 12 ha. ved jordfordeling, der er 4 ha. skov og 3 ha. eng. Desuden er der forpagtet 5 ha. Stuehuset er opført 1881 og gennemrestaureret, lade opført

1938, ko- og svinestald 1966, ungdyrstald 1980 og maskinhus 1981. Gården drives som alsidigt landbrug med en kvægproduktion på 34 årskøer, 60 stk. opdræt samt fedetyre, alle af racen SDM. Svineproduktionen er på ca. 300 slagtesvin årligt. Planteproduktionens salgsafgrøde er ærter. Der findes 2 traktorer, 1 plansilo med plantørreri, 1 køresilo til ensilage samt 1 halmfyr. Der bruges delvis fremmed arbejdskraft og en hel del maskinstation.

HERREDSVEJEN 199, HÆRUP, 9500 HOBRO.

JENS KRISTIAN JENSEN, landmand, født den 22.-5.-1964, søn af Anna og Jens Martin Jensen, Hærup.

J.K.J. overtog gården den 1.-4.-1985 fra Hilmer Sørensen, Klejtrup.

Matr. nr. 1d m.fl. Ejendomsskyld 520.000. Grundskyld 88.600. Areal 6 ha.

Stuehuset er opført i 1910. Udbygningerne, bestående af kostald, svinestald og lade er opført i 1910. Jorden er bortforpagtet.

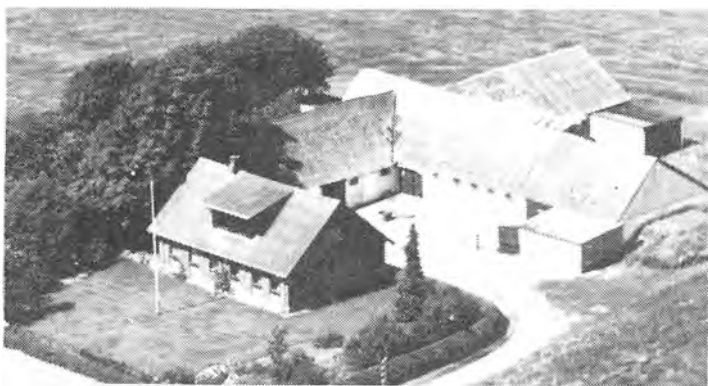

HERREDSVEJEN 203, "SKAARUPSMINDE", 9500 HOBRO, tlf. 08-546036.

KNUD VESTERGAARD, gårdejer, født den 5.-8.-1930, søn af Julie og Niels Vestergaard, Lindum, gift den 18.-10.-1958 med Betty Jensen, født den 30.-11.-1935, datter af Marie og Thomas Jensen, Skårup. Parret har sønnen Jens, født den 21.-11.-1959. K.V. har været på Asmildkloster Landbrugsskole. Han overtog



Foto: Kastrup Luftfoto.

gården i december 1964 fra sin svigerfar Thomas Jensen, som i 1923 byggede gården på jord udstykket fra "Skaarupgaard".

Matr. nr. 2b m.fl. Ejendomsskyld 1.500.000. Grundskyld 360.900. Areal 34,9 ha., heraf tilkøbt 11,5 ha. samt 4 ha. eng. Desuden er der forpagtet 18 ha.

Stuehuset er opført 1923 og gennemrestaureret, kostald, lade og hestestald er opført 1923, kostald tilbygget og udvidet 1970, svinestald opført 1970 og maskinhus 1986. Gården drives med en kvægproduktion på 34 årskøer, 44 stk. opdræt og 22 fedetyre

og kalve, alle af racen SDM. Planteproduktionens salgsafgrøde er ærter og hvede. Der findes 4 traktorer, 1 plansilo med tørreri. Maskinstation bruges til en del af markarbejdet samt 1 dreng efter skoletid.



HERREDSVEJEN 207, KLEJTRUP, 9500 HOBRO, tlf. 08-546254. KJELD BAK, gårdejer, født den 26.-11.-1930, søn af Katrine og Harald Bak, Hørning, gift den 21.-5.-1961 med Sigrild Thoftdahl Larsen, født den 1.-12.-1932, datter af Kristine og Niels Larsen, Sennels. Parret har børnene: Viggo Thoftdahl, født den 15.-6.-1964 og Bjarne Thoftdahl, født den 31.-10.-1969.

S.B. er sygeplejerske.

K.B. overtog gården den 13.-3.-1968 fra Kristian Bach, Klejstrup.

Matr. nr. 6aa m.fl. Ejendomsskyld 1.400.000. Grundskyld 313.000. Areal 30 ha., heraf tilkøbt 7 ha. Der er 10 ha. eng og beplantning. Desuden er der forpagtet 3 ha. Stuehuset er opført 1938 og gennemrestaureret 1977, svinestald opført 1938 og 1978, maskinhus 1964, kostald og lade nedbrændte i 1987 og blev genopført som svinestald og lade i 1988. Gården drives med en svineproduktion på 40 SPF årssøer, slagtesvin opfedes på gården. Der sælges dog lidt torvegrise. Planteproduktionens salgsafgrøder er ærter og raps. Der findes 2 traktorer, 1 mejetærsker, 1 plansilo med tørreri samt halmfyr og 1 foderblandeanlæg. Gården drives uden fremmed arbejdskraft.

HOBROVEJ 10. "MØLLERSMINDE", 9632 MØLDRUP, tlf. 06-691542.

ERIK CHRISTENSEN, gårdejer, født den 20.-11.-1959, søn af Margit og Vagn Christensen, Valsgaard.

E.C. har været på Try Landbrugsskole og Asmildkloster Landbrugsskole. Han overtog gården den 10.-8.-1984 fra Anders Peter Jensen, Møldrup.

Matr. nr. 6e m.fl. Ejendomsskyld

1.000.000. Grundskyld 232.200. Areal 29,1 ha., heraf 2 ha. skov.

Stuehuset er opført 1925 og gennemrestaureret, lade opført 1964, kostald 1965, maskinhus 1968, værksted 1970, garage 1972, kostald tilbygget og roehus opført 1975 og ungdyrstald 1977. Gården drives med en kvægproduktion på 44 årskøer og 56 stk. opdræt, alle af racen RDM. Tyrekalvene sælges som små. Der findes 2 traktorer, 1 blokskærer, 1 gylletank samt kornsilo med portionstørreri. Der bruges delvis fremmed arbejdskraft samt maskinstation til en del af markarbejdet.



HOBROVEJ 12, "HOPPESMINDE", 9632 MØLDRUP, tlf. 06691906.

JAKOB ERIKSEN, landmand, født den 25.-9.-1921, søn af Dorteia og Niels Eriksen, Hald, bor sammen med Kirstine Vorre, født den 24.-5.-1926, datter af Marinus Vorre, Troelstrup.

J.E. overtog gården den 10.-11.-1952 fra Georg Sigård, Møldrup.

Matr. nr. 4f. Ejendomsskyld 610.000. Areal 12,2 ha., heraf tilkøbt 0,5 ha.





Stuehuset er opført 1972, det erstatter et gammelt stuehus fra 1850, kostald opført 1958 og lade 1968. Gården drives som alsidigt landbrug med en kvægproduktion på 4 årskøer og 14 stk. opdræt, alle af racen SDM. Svineproduktionen er på 3 årsøer, de fleste svin opfedes på gården. Der findes 1 traktor. Maskinstation bruges til en del af markarbejdet.

HOBROVEJ 15, MØLDRUP MASKINSTATION, 9632 MØLDRUP, tlf. 06-691196.

HENRY CHRISTENSEN, entreprenør, født den 15.-1.-1935, søn af Jensine og Charles Christensen, Møldrup, gift den 3.-2.-1962 med Asta Berg, født den 14.-4.-1942, datter af Metha og Johannes Berg, Skringstrup. Parret har børnene: Lars, født den 14.-6.-1962, Dorthe, født den 18.-9.-1963, Lene, født den 6.-12.-1964, Mette Marie, født den 31.-1.-1966 og Karsten, født den 18.-2.-1972.



H.C. overtog gården i oktober i 1967 fra sin far Charles Christensen.

Matr. nr. 2c m.fl. Ejendomsskyld 1.050.000. Grundskyld 89.300. Areal 27 ha., heraf tilkøbt 18 ha. Der er 1 ha. eng. Desuden er der forpagtet ca. 80 ha. Stuehuset er opført 1904, gennemrestaureret og tilbygget i 1977, kostald og lade opført 1978, maskinhus 1980, 1987 og 1988. Gården drives med en kvægproduktion på 30 årskøer og 60 stk. opdræt af racerne SDM og Jersey. Planteproduktionens salgsafgrøder er ærter, raps, hvede, frøgræs og rug. Desuden drives der maskinstation fra ejendommen, hvor der er følgende maskiner: 7 traktorer, 2 mejetærskere, 2 rendegravere og 1 gummiged. Maskinstationen drives sammen med sønnen Lars, desuden er der 2 fastansatte medhjælpere.



HOBROVEJ 16, "MØLDRUP-GÅRD", 9632 MØLDRUP, tlf. 06-691151.

EIGIL FREDERIKSEN, gårdejer, født i 1930, søn af Marie og Kristen Frederiksen, Vejrum, gift med Maja Andersen, født den 18.-6.-1934, datter af Gerda og Johan Andersen, Arden. Parret har børnene: Hans Olav, født den 12.-12.-1962, Anders Peter, født den 25.-11.-1964 og Hanne Lisbeth, født den 19.-6.-1972.

E.F. overtog gården fra Niels Andersen, Møldrup.

Matr. nr.1a. Ejendomsskyld 800.000. Grundskyld 147.600. Areal 22,7 ha., der er frasolgt 1 ha. til rensningsanlæg. Desuden er 1 ha. beplantet med træer. Stuehuset er opført i 1932 og gennemrestaureret i 1974, ko- og svinestald samt lade

opført i 1932, staklade i 1966, maskinhus i 1974 og garage i 1978. Gården drives med en kødkvægbesætning på 15 ammekøer og 25 stk. opdræt, alle af racen Hereford. Planteproduktionens salgsafgrøder er korn og raps. Der findes 2 traktorer samt 1 kornsilo. Maskinstation bruges til høst.

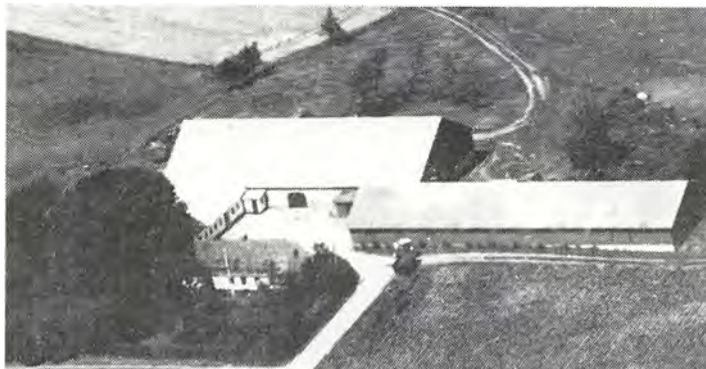

HOBROVEJ 25, "VESTERGÅRD", ROUM, 9632 MØLDRUP, tlf. 06-691706.

FRANK BERNHARD BORRESEN, gårdejer, født den 15.-7.-1949, søn af Magda og Anton Borresen, Roum, gift den 9.-7.-1977 med Lis Aarestrup, født den 16.-7.1956, datter af Anna og Jens Frode Aarestrup, Vinkel. Parret har børnene: Laila, født den 13.3.-1979 og Pauli, født den 17.-9.1980.

L.B. er sygeplejerske.

F.B.B. overtog gården den 1.-1.-1976 fra sin far Anton Borresen. Nuværende ejer er 3. generation på gården, der har været i slægtens eje siden den 1.-8.-1918. Matr. nr. 7a m.fl. Ejendomsskyld 1.250.000. Grundskyld 210.000. Areal 29,7 ha., heraf 8,2 ha. plantage og eng. Desuden er der forpagtet 11 ha.

Stuehuset er opført 1850 og restaureret flere gange, lade opført ca. 1900, restaureret og tilbygget med køresilo, maskinhus og plads til halm. Svinestald opført 1929, kostald, roehus og malkeum i 1975. Gården drives som alsidigt landbrug med en kvægproduktion på 40 årskøer og 80 stk. ungdyr, alle af racen SDM. Desuden er der en svineproduktion på 5 årssøer, grisene sælges som torvegrise. Der er også 3 Nordbakker. Der findes 2 traktorer, køresilo til ensilage og kornsilo med koldluftstørring. Maskinstation bruges til en del af markarbejdet, samt 1 dreng efter skoletid.

HOBROVEJ 33, "NØRRERISGAARD", ROUM, 9632 MØLDRUP, tlf. 06-691292.

POUL ANDERSEN, gårdejer, født den 2.-2.-1937, søn af Herdis og Anders Kristian Andersen, Roum, gift den 11.-8.-1962 med Ester Birgit Madsen, født den 15.-9.-1941, datter af Agnes og Kristian Madsen, Hørup. Parret har børnene: Dorthe, født den 13.-9.-1963, Linette, født den 1.-5.-1967, Herdis, født den 25.-2.-1971 og Anders, født den 4.-5.-1976.

E.A. er gymnastikinstruktør.

P.A. er i ligningskommissionen ved Møldrup kommune samt i DLK, Hobro. Han overtog gården den 1.-5.-1962 fra sin far Anders Kristian Andersen, Roum, nuværende ejer er 5. generation på gården, der har været i slægtens eje siden omkring 1800. Matr. nr. 15a m.fl. Ejendomsskyld 1.800.000. Grundskyld 582.800. Areal 84 ha., heraf tilkøbt ialt 33 ha., 8 ha. er Nørreris krat og 3 ha. er eng. Desuden er der forpagtet 8 ha.

Stuehuset er opført 1890 og er totalt ombygget og gennemrestaureret fra 1982-86. Kviestalden er opført 1840, lade 1928, svinestald 1958, ristestald til køer samt maskinhus 1966, spaltstald til fedetyre 1976 og garage 1980. Gården drives som alsidigt landbrug med en kvægproduktion på 60 årskøer og 140 stk. opdræt, alle af racen SDM, desuden købes en del tyrekalve til opfedning. Svineproduktionen er på 3





årssøer, grisene opfedes på gården, der indkøbes lidt torvegrise og årsproduktionen er på ca. 100 stk. slagtesvin. Desuden er der 3 Nordbakkeheste. Planteproduktionens salgsafgrøder er ærter og raps. Der findes 5 traktorer, 1 mejetærsker, 1 gylletank, 1 kornsilo med portionstørreri, halmbaner samt køresilo til ensilage. Der er 1 fast medhjælper på gården.



HOBROVEJ 33B, "NØRVANG",  
ROOM, 9632 MØLDRUP, tlf. 06-  
691540.

OSVALD DALSGAARD, chauffør,  
født den 3.-8.-1950, søn af Sten-  
ce og Aage Torvald Dalsgaard,  
Room, gift den 5.-6.-1976 med  
Lone Thorsager Andersen, født  
den 30.-7.-1956, datter af Karen  
og Jakob Thorsager Andersen,  
Ørris. Parret har børnene:  
Martin, født den 6.-8.-1980 og  
Jane, født den 2.-5.-1982.

O.D. er chauffør. Han overtog gården i august i 1984 fra Johannes Dalsgaard, Room, gården har været i slægtens eje siden 1934.

Matr. nr. 15e. Ejendomsskyld 830.000. Grundskyld 92.100. Areal 14 ha.

Stuehuset er opført i 1934 og restaureret flere gange. Kostald opført i 1934 og ombygget til grise i 1967, lade opført i 1934, garage i 1950, svinestald i 1970 og maskinhus i 1977. Gården drives med en svineproduktion på 15 årssøer. Grisene sælges som torvegrise. Der findes 1 traktor samt 1 kornsilo. Maskinstation bruges til en del af markarbejdet.

HOBROVEJ 44, "HØJVANG", FRI-  
STRUP, 9500 HOBRO, tlf. 08-  
546098.

PEDER ØSTERGÅRD, gårdejer,  
født den 19.-3.-1941, søn af Pe-  
tra og Magnus Østergård, Hersom,  
gift den 15.-8.-1965 med Elly  
Solvejg Skjødt, født den 19.-8.-  
1930, datter af Marie og Jens  
Peter Skjødt, Blendstrup.

Parret har børnene: Finn, født  
den 17.-4.-1954, Per, født den  
15.-4.-1959 og Lone, født den  
27.-7.-1966.

P.Ø. har været på Asmildkloster Landbrugsskole. Han overtog gården den 1.-10.-1965 fra Dagmar og Peder Nielsen, Klejstrup.

Matr. nr. 2b m.fl. Ejendomsskyld 1.550.000. Grundskyld 254.400. Areal 30 ha., heraf tilkøbt 19,5 ha.

Stuehuset er opført 1930 og gennemrestaureret 1971, svinestald opført 1971, kostald og lade 1977. Gården drives med en kvægproduktion på 35 årskøer og 55 stk. opdræt, alle af racen SDM. Planteproduktionens salgsafgrøder er raps. Der findes 2 traktorer, 1 gylletank samt 1 kornsilo med koldluftstørring. Maskinstation bruges til en del af markarbejdet.



HOBROVEJ 48, "NY VESTERGAARD", FRISTRUP, 9500 HOBRO, tlf. 08-546438.  
KAJ ORLA HØGH, gårdejer, født den 28.-10.-1944, søn af Kristiane og Elgård Sørensen Høgh, Simested, gift den 5.-12.-1965 med Hanne Marie Kolind, født den 11.-9.-1947, datter af Sinne og Søren Kolind, Sdr. Onsild. Parret har børnene: Jan og



uden er der forpagtet 20,5 ha.

Stuehuset er opført 1905 og restaureret flere gange, kalvestald opført 1954 og kostald samt fouragerum 1980. Gården drives med en kvægproduktion på 64 årskøer og 125 stk. opdræt, alle af racen SDM. Desuden er der 6 fjordheste på ejendommen. Planteproduktionens salgsafgrøder er ærter og hvede. Der findes 3 traktorer, 1 gylletank samt 1 køresilo til ensilage. Maskinstation bruges til en del af markarbejdet.

HOBROVEJ 51, FRISTRUP, 9500 HOBRO, tlf. 08-546393.

BØRGE ANDERSEN, gårdejer, født den 17.-8.-1930, søn af Gerda og Reimar Andersen, Skårupvej, gift den 22.-11.-1955 med Doris Egelund Hansen, født den 5.-1.-1935, datter af Dagny og Søren Bisgård Hansen, Troestrup. Parret har børnene: Henriette, født den 25.-4.-1956, Annie, født den 21.-2.-1959 og Stig, født den 1.-5.-1962.

D.A. er beskæftigelsesvejleder og har bl.a. været i bestyrelsen for 4.h.

B.A. overtog gården den 7.-11.-1955 fra Peder S. Nielsen, Fristrup.

Matr. nr. 1d. Ejendomsskyld 720.000. Areal 13,3 ha.

Stuehuset er opført 1917 og tilbygget 1972, kostald opført før 1900 og tilbygget 1967, lade opført 1940 og ombygget til kostald i 1975 og roehus opført 1975. Besætningen blev i 1986 lavet om til hjorte, besætningen er i dag på 9 hjorte, 30 får fordelt på 5 racer bl.a. 8 mofflon, desuden er der 7 kvier og 5 små heste bl.a. islænder. Der findes 2 traktorer.



Foto: Kastrup Luftfoto.

HOBROVEJ 53, FRISTRUP, 9500 HOBRO, tlf. 08-546447.

LEO BERTELSEN KRISTIANSEN, landmand, født den 16.-3.-1941, søn af Mette og Anton Ingvar Kristiansen, Klejtrup, gift den 16.-3.-1963 med Grete Vognsen Lausten, født den 9.-11.-1942, datter af Kirsten og Niels Lausten, Nr. Onsild. Parret har børnene: Bjarne, født den 25.-9.-1974 og Brian, født den 20.-1.-1979. L.B.K. overtog gården den 11.-

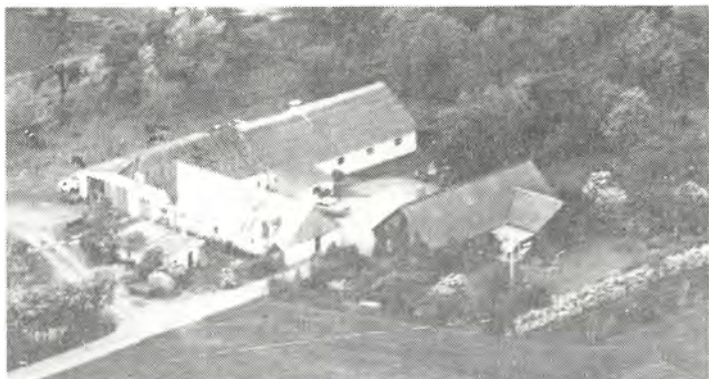

3.-1963 fra sin far Anton Ingvard Kristiansen, gården har været i slægtens eje siden 1923.

Matr. nr. 2h m.fl. Ejendomsskyld 1.310.000. Grundskyld 110.100. Areal 13,1 ha., heraf tilkøbt 6 ha. Der er forpagtet 2,2 ha.

Stuehuset er opført 1908 og gennemrestaureret flere gange. Alle udbygningerne, bestående af kostald, lade og foragerum, er opført i 1978. Gården drives som alsidigt landbrug med en kvægproduktion på 30 årskøer og 50 stk. opdræt, alle af racen SDM. Desuden produceres ca. 300 slagtesvin årligt. Der findes 2 traktorer. Maskinstation bruges til en del af markarbejdet.



HORSHØJVEJ 5, "HØJMOSEGAARD", HEJRING, 9500 HOBRO, tlf. 08546055.

NIELS FOMSGAARD, bonde, født den 12.-10.-1941, søn af Inger og Johannes Fomsgaard, Hejring, gift den 7.-5.-1970 med Sonja Skårup, født den 1.-6.-1943, datter af Mette og Søren Skårup, Hvilsum. Parret har børnene: Lene, født den 11.-7.-1968, Jesper, født den 18.-5.-1971 og Trine, født den 25.-2.-1976.

N.F. har været på Ladelund Landbrugsskole. Han overtog gården den 1.-7.-1973 fra sin far Johannes Fomsgaard, gården har været i familiens eje siden 1946.

Matr. nr. 11. Ejendomsskyld 2.600.000. Grundskyld 568.100. Areal 58,4 ha., heraf 5 ha. skov. Desuden er der tilkøbt en ejendom på 89,5 ha., den er beliggende Horschøjvej 3. Ejendomsskyld 2.350.000. Grundskyld 844.300. Desuden er der forpagtet 26 ha.

Stuehuset er opført 1919 og restaureret flere gange, lade opført 1903, kostald og svinestald 1929, staklade 1958, svinestalde i 1960 og 1976 samt 1 lagerbygning fra 1985. Gården drives med en kødkvægbesætning på 10 ammekøer og 15 stk. opdræt, alle af racen Hereford. Desuden er der en slagtesvineproduktion på ca. 2.000 stk. årligt. Planteproduktionens salgsafgrøder er ærter, raps, græsfrø og fremavlskorn. Der findes 3 traktorer, 1 mejetærsker, kornsilo og plansilo samt portionstørreri og halmfy. Der er automatisk blande- og foderanlæg i staldene. Der er 1 fast landbrugsmedhjælper på gården.

HOVEDGADEN 78, "NØRBALLEGAARD", 8832 SKALS, tlf. 06-694523.

KJELD CHRISTENSEN, landmand, født den 19.-11.-1945, søn af Ingeborg og Aksel Christensen, Kølsen, gift den 6.-4.-1974 med Inger Petersen, født den 28.-6.-1948, datter af Margrethe og William Petersen, Bjerringbro. Parret har børnene: Henrik, født den 7.-10.-1974 og Bettina, født den 17.-5.-1980.

I.C. er apotekerassistent.

K.C. er mekaniker. Han overtog gården den 1.-6.-1987 fra Pouline Kristiansen, Skals. Matr. nr. 8æ. Ejendomsskyld 810.000. Grundskyld 179.800. Areal 11 ha., heraf ca. 2 ha. skov.

Stuehuset er gennemrestaureret i 1987, desuden er der kostald, lade og hestestald. Gården drives udelukkende med planteproduktion bestående af korn, ærter og raps. Der findes 1 traktor, 1 plansilo samt 1 halmfy.

HOVEDVEJEN 10, "STUDSGAARD", BJERREGRAV MARK, 9632 MØLDRUP, tlf. 06-691845.

KRISTIAN NIKOLAJ NIELSEN, gårdejer, født den 2.-5.-1955, søn af Edel og Kresten Nielsen, Ørslevkloster Mark, gift den 20.-5.-1978 med Ketty Jensen, født den 8.-9.-1956, datter af Anna og Thøger Jensen, Nr. Rind. Parret har børnene: Thomas



Foto: Kastrup Luftfoto.

1985 og 1987. Gården drives med en svineproduktion på 94 årssøer, der produceres ca. 300 slagtesvin årligt, resten sælges som torvegrise. Desuden er der 1 Limousine ko. Planteproduktionens salgsafgrøder er ærter og raps. Der findes 2 traktorer, 1 mejetærsker, 2 gylletanke, 1 markvandingsanlæg, kornilo med portionstørreri samt foderblandeanlæg og halvautomatisk fodring.

HOVEDVEJEN 18, "ROSENDAL",  
BJERREGRAV MARK, 9632 MØL-  
DRUP, tlf. 06-691498.

JENS PETER NIELSEN, landmand,  
født den 31.-5.-1936, søn af Julia  
og Jens Nielsen, Bjerregrav Mark,  
gift den 25.-9.-1966, med Bente  
Pedersen, født den 3.-10.-1947,  
datter af Olga og Jens Kristian  
Pedersen, Klotrup. Parret har bør-  
nene: Jens, født den 14.-1.-1967,  
Ole, født den 9.-4.-1969 og Inger,  
født den 14.-8.-1973.

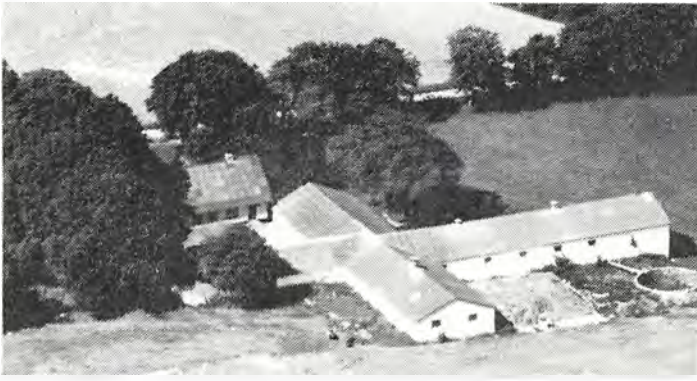

J.P.N. overtog gården den 1.-7.-1966 fra sin far Jens Nielsen.

Matr. nr. 6c m.fl. Ejendomsskyld 890.000. Grundskyld 200.800. Areal 21,7 ha., heraf tilkøbt 9,5 ha. Der er 1,5 ha. eng.

Stuehuset er opført 1936 og ombygget flere gange, kostald opført 1936 og tilbygget 1972 og 1976, maskinhus og lade opført 1974, svinestald, silo og roehus 1976. Gården drives med en kødkvægsbesætning på 14 ammekøer og 26 stk. opdræt, alle af racen Limousine. Desuden er der en slagtesvineproduktion på 500 stk. årligt. Der findes 2 traktorer, 1 mejetærsker, 1 kornsilo med portionstørreri, halmfyr samt automatisk udmugning.



HOVEDVEJEN 20, "ÅSTRUP MELD-  
GÅRD", ÅSTRUPGÅRDE, 9632  
MØLDRUP, tlf. 06-691624.

JØRGEN BUHL CHRISTENSEN,  
gårdejer, født den 20.-8.-1940,  
søn af Dagny og Svend Christian  
Buhl Christensen, Møldrup, gift  
den 20.-10.-1984 med Ann-Elise  
Rueskov Nielsen, født den 19.-9.-  
1945, datter af Mary og Niels  
Peder Nielsen, Birkum. Parret  
har sønnen Rasmus, født den 12.-  
6.-1977.

A.E.C. er lærer.



J.B.C. har været på Asmildkloster Landbrugsskole. Han overtog gården den 1.-4.-1972 fra sine forældre Dagny og Svend Chr. Buhl Christensen. Gården har været i familiens eje siden 1933.

Matr. nr. 1d m.fl. Ejendomsskyld 1.150.000. Grundskyld 279.600. Areal 37 ha., heraf tilkøbt ca. 6 ha., der er 7 ha. skov og lyng. Desuden er der forpagtet ca. 8 ha. eng. Stuehuset er opført 1914 og gennemrestaureret, kostald, lade og svinestald er opført 1941, de er senere ombygget til kreaturer, foragehus er opført 1972 og maskinhus 1979. Gården drives med en kvægproduktion på 32 årskøer og 63 stk. opdræt, alle af racen SDM. Der findes 3 traktorer, 1 mejetærsker og kornmagasin med portionstørreri.



HVILSOMVEJ 1, FRISTRUP, 9500 HOBRO, tlf. 08-546517.

INGEMAND LANGE ANDERSEN, landmand, født den 15.-11.-1929, søn af Nikoline og Jens Andersen, Fristrup.

I.L.A. har været på Østjylland Husmandsskole. Han er i bestyrelsen for Møldrup og Omegns Husmandsforening. Han overtog gården den 1.-6.-1963 fra sin mor Nikoline Andersen, gården har været i slægtens eje siden 1923.

I.L.A. var bestyrer for sin mor i 15 år inden han købte gården.

Matr. nr. 3k m.fl. Ejendomsskyld 500.000. Grundskyld 116.600. Areal 11 ha., heraf tilkøbt 4 ha.

Stuehuset er opført 1921, kostald 1921 og er tilbygget 1977, lade opført 1921 og tilbygget 1953 og staklade opført 1967. Gården drives med en kvægproduktion på 10 årskøer og 10 stk. opdræt, alle af racen Jersey. Der findes 1 traktor og 1 kornsilo med portionstørreri. Maskinstation bruges til en del af markarbejdet.

HVILSOMVEJ 2, "OKSENHØJGAARD", FRISTRUP, 9500 HOBRO, tlf. 08-546272. PETER BRASKØ, gartner, født den 22.-2.-1955, søn af Mary og Knud Braskø, Møldrup, gift den 21.-8.-1982 med Yvonne Møldrup Christensen, født den 22.-8.-1955, datter af Karen og Svend Møldrup Christensen, Hvam. Parret har børnene: Brian, født den 19.-4.-1983 og Heidi, født den 14.-6.-1984.

P.B. overtog gården i september i 1980.

Matr. nr. 4a. Areal 0,5 ha.

Stuehuset er opført i 1937 og gennemrestaureret flere gange, kostald og lade bruges til lagerrum, drivhus opført i 1981 og 1982. Gården drives som gartneri, ejerne har endvidere en blomsterforretning i Ålestrup, kaldet "Blomsterkryben". Der findes de sædvanlige maskiner til et gartneris brug, Der bruges delvis fremmed arbejdskraft.

HVILSOMVEJ 3, FRISTRUP, 9500 HOBRO, tlf. 08-546074.

KNUD JØRGENSEN, landmand, født den 15.-4.-1926, søn af Karen og Jørgen Jørgensen, Fristrup, gift den 3.-3.-1948 med Ragna Skamris, født den 10.-4.-1929, datter af Marie og Niels Peder Skamris, Roum. Parret har børnene: Ritha, født den 15.-6.-1948, Karen Margrethe, født den 7.-8.-1949, Inge Lise, født den 1.-2.-



1952 og Niels Jørgen, født den 13.-7.-1964.

K.J. overtog gården i april 1961 fra sin far Jørgen Jørgensen. Gården har været i slægtens eje siden 1919.

Matr. nr. 2e m.fl. Areal 29,5 ha., heraf tilkøbt 22,5 ha.

Stuehuset er opført 1939 og gennemrestaureret flere gange, kostald ombygget til svinestald 1972, lade ombygget til svinestald 1974 og maskinhus opført 1983. Gården drives med en svineproduktion på ca. 1.400 slagtesvin årligt. Der indkøbes torvegrise. Planteproduktionens salgsafgrøde er raps. Der findes 1 traktor, 1 mejetærsker, foderblande anlæg samt kornsilo med plantørreri. Gården drives uden fremmed arbejdskraft.



HVILSOMVEJ 5, HEJRING, 9500 HOBRO, tlf. 08-546087.

SVEND AAGE AASTED MADSEN, landmand, født den 2.-12.-1933, søn af Anine og Hans Madsen, Hobro, gift den 14.-1.-1956 med Inga Irene Jensen, født den 25.-4.-1935, datter af Ella og Thomas Jensen, Mosskov. Parret har børnene: Karen Margrethe, født den 21.-11.-1953, Ninna, født den 14.-3.-1956, Helle, født den 11.-1.-1959 og Gitte, født den 8.-10.-1967.

I.M. er deltidsbibliotekar.

S.M. har arbejdet på Hobro Svineslagteri i 17 år. Han overtog gården den 11.-1.-1969 fra Viggo Mørup, Klejtrup.

Matr. nr. 8i m.fl. Ejendomsskyld 1.400.000. Grundskyld 287.000. Areal 31,9 ha., heraf tilkøbt ialt 14,5 ha. Der er 1 ha. eng.

Stuehuset er opført 1933, kostald og lade 1933 og ombygget til grise i 1973, roerum ombygget til grise 1973, maskinhus 1975 og svinestald 1978. Gården drives med en svineproduktion på 100 årssøer, der produceres ca. 700 slagtesvin årligt, resten sælges som torvegrise. Desuden er der 2 hopper og 2 føl af dansk varmblood. Planteproduktionens salgsafgrøder er raps og ærter. Der findes 2 traktorer, gylletank, foderblande anlæg samt plansilo med tørreri. Maskinstation bruges til en del af markarbejdet.

HVILSOMVEJ 6, HEJRING, 9500 HOBRO, tlf. 08-546004.

KRESTEN RASMUSSEN, landmand, født den 14.-11.-1951, søn af Ella og Rasmus Rasmussen, Hejring, gift den 6.-8.-1977 med Jonna Mouritsen, født den 17.-12.-1955, datter af Else og Børge Mouritsen, Skringstrup. Parret har børnene: Søren, født den 8.-6.-1977, Susanne, født den 5.-1.-1980 og Anne Marie, født den 23.-8.-1987.

J.R. er dagplejemor.

K.R. har været på Borris og Asmildkloster Landbrugsskoler. Han overtog gården den 1.-2.-1975 fra sin mor Ella Rasmussen. Gården har været i familiens eje siden 1946.

Matr. nr. 8i. Ejendomsskyld 1.300.000. Areal 10,3 ha.

Stuehuset er opført 1933 og gennemrestaureret 1978, kostald og lade opført 1933, kostald ombygget til grise i 1975, ny stald bygget 1975 og 1978, maskinhus og gylletank er opført 1985. Gården drives med en svineproduktion på 115 årssøer,





grisene sælges som torvegrise. Planteproduktionens salgsafgrøde er raps. Der findes 2 traktorer, 1 gylletank, samt 1 plansilo med tørreri. Maskinstation bruges til en del af markarbejdet.

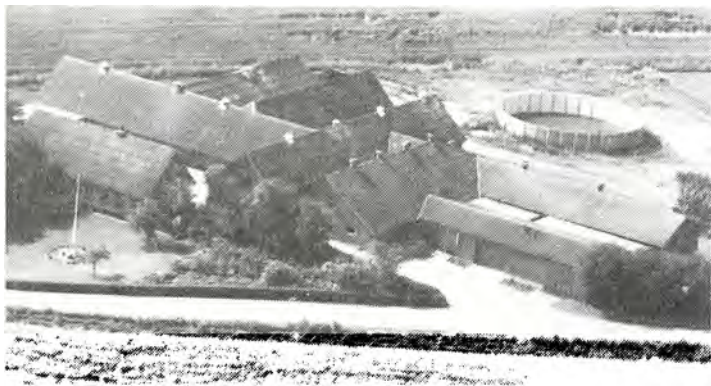

HVILSOMVEJ 7, HEJRING, 9500 HOBRO, tlf. 08-546613.

PER KJELDTSEN, landmand, født den 27.-10.-1958, søn af Ritha og Jens Christian Kjeldsen, Randers, bor sammen med Helle Holm, født den 5.-6.-1963, datter af Margrethe og Robin Holm, Odder.

H.H. har været på Malling Landbrugsskole.

P.K. har været på Malling Landbrugsskole. Han overtog gården

den 11.-4.-1984 fra Johannes Jørgensen.

Matr. nr. 8k m.fl. Ejendomsskyld 1.950.000. Grundskyld 323.500. Areal 33,4 ha., heraf tilkøbt 11 ha.

Stuehuset er opført 1934 og gennemrestaureret, svinestaldene er opført 1934, 1972, 1977 og 1979, lade 1950, maskinhus 1960 og gylletank 1987. Gården drives med en svineproduktion på 115 årssøer, der produceres ca. 1.100 slagtesvin, resten sælges som torvegrise. Desuden er der 10 moderfår og 11 lam på gården. Planteproduktionens salgsafgrøder er raps. Der findes 1 traktor, 1 gylletank, 1 plansilo med tørreri samt fuldautomatisk foderblandeanlæg. Maskinstation bruges til en del af markarbejdet.

HÆRUPVEJ 2, "SKÅRUPSMINDE", HÆRUP, 9500 HOBRO, tlf. 08-546451.

JENS MARTIN JENSEN, landmand, omtales under Herredsvejen 180, 9500 Hobro. J.N.J. overtog gården den 1.-2.-1980 fra Svend Bohnsen, Klejtrup.

Matr. nr. 8a.m.fl. Ejendomsskyld 2.000.000. Areal 80 ha., heraf 6 ha. skov og 6 ha. udyrket eng.

Stuehuset er opført 1940, alle udbygningerne bestående af kostald, svinestald og lade er opført 1942. Gården drives sammen med Herredsvejen 180.

HÆRUPVEJ 5, "KIRSTINELUND", HÆRUP, 9500 HOBRO, tlf. 08-546353.

KURT SIMONSEN, gårdejer, født den 26.-3.-1948, søn af Lene og Anders Simonsen, Hærup.

K.S. har været på Asmildkloster Landbrugsskole. Han overtog gården den 1.-10.-1985 fra sin far Anders Simonsen, som købte gården den 9.-4.-1947. Købesummen var dengang 51.000.

Matr. nr. 16a m.fl. Ejendomsskyld 1.600.000. Grundskyld 193.300. Areal 29,6 ha., heraf 8 ha. skov og bakker. Der er desuden forpagtet 9 ha.

Stuehuset er opført 1928, maskinhus 1900, værksted 1950, svinestald 1965, lade 1975 og kostald 1986. Gården drives som alsidigt landbrug med en kødkvægbesætning på 35 ammekøer, 12 stk. opdræt og 25 fedekvier, alle af racen Simmentaler. Desuden er der en svineproduktion på ca. 2.000 slagtesvin. Planteproduktionens salgsafgrøder er raps og ærter. Der findes 2 traktorer, gylletank, gastætsilo, plansilo med tørreri samt



foderblandeanlæg. Maskinstation bruges til en del af markarbejdet. Gården drives sammen med Hærupvej 7.



HÆRUPVEJ 7, HÆRUP, 9500 HOBRO, tlf. 08-546353.

KURT SIMONSEN, gårdejer, omtales under Hærupvej 5.

K.S. overtog gården den 1.-4.-1972 fra Jens Kristian Jensen, Klejtrup.

Matr. nr. 4a m.fl. Ejendomsskyld 1.500.000. Grundskyld 506.700. Areal 65,4 ha., heraf tilkøbt 34 ha, der er 20 ha. træer og bakker. Stuehuset er opført omkring 1900, kostald 1927, lade 1928,

svinestald i 1965 og ny stald i 1976. Gården drives udelukkende med en planteproduktion bestående af ærter, raps og korn. Gården drives sammen med Hærupvej 5.

HÆRUPVEJ 11, "KÆRSIGGÅRD", HÆRUP, 9500 HOBRO, tlf. 08-546024.

POUL JENSEN, gårdejer, født den 14.-9.-1936, søn af Dagny og Henry Jensen, Skringstrup, gift den 12.-11.-1960 med Bente Bisgaard, født den 2.-9.-1941, datter af Helga og Anders Bisgaard, Hvilsum. Parret har børnene: Vibeke, født den 26.-3.-1962, og Stella, født den 23.-9.-1963.

P.O. har været på Vejlbj Landbrugsskole. Han overtog gården den 16.-11.-1960 fra Svend Rasmussen.

Matr. nr. 5a m.fl. Ejendomsskyld 1.550.000. Grundskyld 203.800. Areal 20,5 ha., heraf 1 ha. skov og 3,5 ha. eng. Der er forpagtet 6 ha.

Stuehuset er opført 1919 og gennemrestaureret, kostald opført 1914, udvidet 1974 og ombygget til grise 1980, laderne opført 1914, svinestald 1978 og der er et maskinhus. Gården drives med en slagtesvineproduktion på ca. 2.500 stk. årligt. Planteproduktionens salgsafgrøder er raps og korn. Der findes 1 traktor, gylletank, automatisk fodring samt udendørs fodringssilo. Maskinstation bruges til en del af markarbejdet.

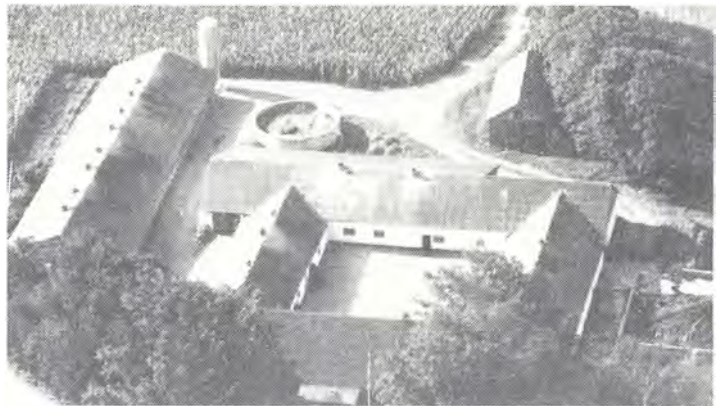

den 30.-6.-1976 og Niels Gustav, født den 26.-4.-1980. L.J. er syerske.

HÆRUPVEJ 17, HÆRUP, 9500 HOBRO, tlf. 08-546660.

STIG JØRGENSEN, gårdejer, født den 6.-6.-1948, søn af Gerda og Niels Christian Jørgensen, Hærup, gift med den 9.-7.-1972 med Lilian Christiansen, født den 10.-12.-1952, datter af Annelise og Gustav Adolf Christiansen, Skanderborg. Parret har børnene: Vibeke, født den 20.-5.-1972, Penille, født den 5.-10.-1973, Lise Lotte, født den 8.-5.-1975, Heidi, født



S.J. har været på Bygholm Landbrugsskole, han arbejder som uaglært. Han overtog gården den 1.-3.-1978 fra Erik Jensen, Hobro.

Matr. nr. 1æ m.fl. Ejendomsskyld 880.000. Grundskyld 160.500. Areal 17 ha., heraf tilkøbt 6 ha. Desuden er der forpagtet 11 ha.

Stuehuset er opført 1920 og restaureret flere gange, lade opført 1920, svinestald 1952, maskinhus 1954 og kostald 1976. Besætningen blev sat ud i 1988 og jorden er bortforpagtet.

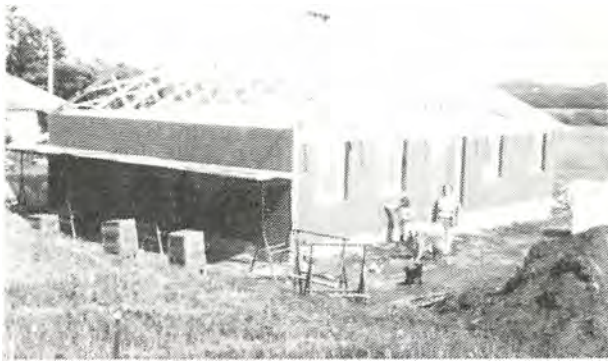

HÆRUPVEJ 23, "TINDBÆKLUND",  
HÆRUP, 9500 HOBRO, tlf. 06-  
546805.

STEEN ANDERSEN, fritidsland-  
mand, født den 2.-3.-1948, søn af  
Aase og Herluf Andersen, Hærup,  
bor sammen med Karin Madsen,  
født den 13.-3.-1946, datter af  
Vera og Kristian Madsen, Århus.  
Parret har børnene: Helle, født  
den 14.-5.-1967, Hanne, født den  
18.-9.-1968, og Lene, født den  
12.-8.-1984.

S.A. er tekstilarbejder. Han overtog gården den 1.-6.-1988 fra sin far, Herluf Andersen, nuværende ejer er 3. generation på gården.

Matr. nr. 5b m.fl. Areal 17,5 ha., heraf 1,5 ha. sø og mose.

Stuehuset er opført 1988, stald og lade 1934 og ny stald 1952. Gården drives med en kødkvægsbesætning på 10 ammekøer, 13 stk. opdræt og fedekalve, køerne er af racen DRK og krydset med Simmentaler. Desuden er der 2 Jyske heste. Der findes 1 traktor.

HÆRUPVEJ 29, HÆRUP, 9500  
HOBRO, tlf. 08-546717.

ERNST NIELSEN, gårdejer, født  
den 8.-12.-1930, søn af Margrethe  
og Niels Peder Nielsen, Navntoft  
Hede, gift den 24.-3.-1961 med  
Erna Sørensen, født den 26.-12.-  
1934, datter af Nora og Jens Sø-  
rensen, Rødding. Parrets søn,  
Lars, født den 5.-4.-1965, døde  
den 18.-7.-1975.

E.N. overtog første halvdel af  
gården den 15.-9.-1973 og resten  
den 1.-4.-1976 fra Hedvig Johannes Pedersen.

Matr. nr. 11n m.fl. Ejendomsskyld 560.000. Areal 17,8 ha., heraf tilkøbt 7 ha., der er 8 ha. eng.

Stuehuset er opført 1974 og gennemrestaureret, lade opført 1981 og kostald 1983. Gården drives med en kødkvægsbesætning på 12 ammekøer og 22 stk. opdræt, køerne er krydsninger af SDM, RDM og Limousine. Der findes 2 traktorer, 1 mejetærsker samt kornsilo med kold lufts tørreri.

HØJSKOLEBAKKEN 1, "RISGÅRD", 8832 SKALS, tlf. 06-694089.

NYGÅRD CHRISTENSEN, gårdejer, født den 9.-11.-1947, søn af Magda og Kristen Christensen, Skals, gift den 13.-10.-1973 med Åse Kramer, født den 16.-7.-1952, datter af Anna og Otto Kramer, Vorde. Parret har børnene: Kristina, født den 8.-2.-1974, Karin, født den 5.-11.-1976 og Kirsten, født den 9.-10.-1979.

Å.C. er kommunal dagplejer.





Foto: Kastrup Luftfoto.

Stuehuset er opført 1961 og restaureret flere gange, kostald og lade opført 1929 og ombygget til løsdriftstald i 1982, svinestald opført 1961 og ombygget til løsdriftstald i 1987 og maskinhus opført 1974. Gården drives med en kødkvægsbesætning på 27 ammekøer, 40 kvier og kalve samt fedetyre, alle af racen Hereford. Desuden er der 1 hest. Planteproduktionens salgsafgrøder er raps og byg. Der findes 1 traktor, maskinstation bruges til en del af markarbejdet.

HØRUP MØLLEVEJ 7, "DAMGÅRD", HØRUP, 9632 SKALS, tlf. 06- 691404.

SØREN JENSEN CHRISTENSEN, gårdejer, født den 7.-2.-1922, søn af Erika og Martin Christensen, Vrå, gift den 28.-10.-1949 med Gerda Nørlem, født den 23.-11.-1922, datter af Agnes og Jens Nørlem, Hvorum. Parret har børnene: Ole Sten, født den 13.-1.-1951 og tvillingerne Jørgen og Birgit Anette, født den 24.-2.-1952.

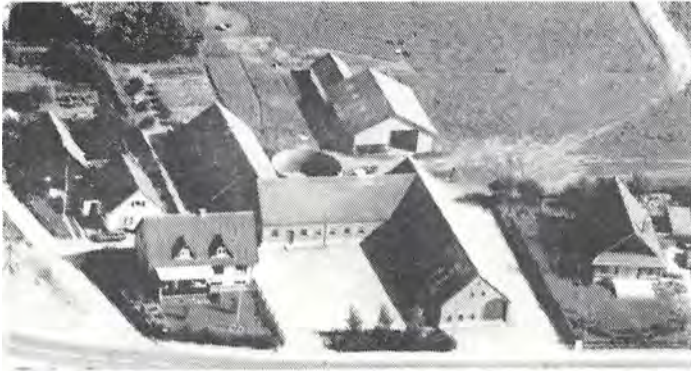
S.J.C. har været på Tune Landbrugsskole, han var derefter elev og forvalter på større gårde. Han overtog gården den 1.-12.-1956 fra Kresten Andersen, Arden. Matr. nr. 4a. Ejendomsskyld 660.000. Grundskyld 220.000. Areal 17,2 ha., heraf 4 ha. skov og 2 ha. eng. Desuden er der forpagtet 3,3 ha.

Stuehuset er opført 1879 og gennemrestaureret flere gange, kostald opført 1930 og tilbygget i 1963 og 1973, lade opført 1930, hønsehus 1958 og maskinhus 1970. Gården drives udelukkende med planteproduktion bestående af byg og raps. Der findes 2 traktorer, kornsilo med portionstørreri. Maskinstation bruges til en del af markarbejdet.



HØRUP MØLLEVEJ 30, "STENHUS", HØRUP, 9632 MØLDRUP, tlf. 06-691605.

ALLAN ANDERSEN, gårdejer, født den 1.-1.-1943, søn af Margit og Karl Andersen, Roum.

A.A. har været 7 1/2 år på Nortex. Han overtog gården i november 1972 fra Kristian Andersen, Hørup.

Matr. nr. 2f m.fl. Areal 14 ha., heraf 1 ha. skov og 5 ha. eng.

Stuehuset er opført 1920, lade omkring





1900 og kostald 1864. Gården drives med en kvægproduktion på 12 årskøer og 23 stk. opdræt, alle af racen SDM. Der findes 3 traktorer og kornmagasin. Maskinstation bruges til en del af markarbejdet.



HØRUPVEJ 1, "BJERAGERGÅRD",  
BJERREGRAV, 9632 MØLDRUP,  
tlf. 06-691104.

KRISTIAN SMEDEGAARD BACH,  
landmand, født den 14.-3.-1920,  
søn af Karen og Kresten Bach,  
Svoldrup, gift den 14.-5.-1946  
med Herdis Hougaard, født den  
7.-11.1925, datter af Signe og  
Kristian Hougaard, Foulum. Parret  
har børnene: Jørgen, født den  
11.-10.-1947, Lilly, født den  
25.-6.-1951, Steen, født den 28.-

4.-1954, Erling, født den 14.-2.-1960, og Kirsten, født den 6.-7.-1961.

K.S.B. har været på Asmildkloster Landbrugsskole. Han overtog gården den 1.-3.-1946 fra Jens Finsen, Ålestrup.

Matr. nr. 4d m.fl. Ejendomsskyld 1.100.000. Grundskyld 206.600. Areal 19,9 ha., heraf tilkøbt 10 ha., der er 5 ha. eng.

Stuehuset er opført 1912 og gennemrestaureret flere gange, kostald opført 1912 og udvidet 1972, svinestald opført 1912 og siden restaureret, lade og roerum opført 1972 og maskinhus 1968. Gården drives med en slagtesvineproduktion. Planteproduktionens salgsafgrøde er ærter. Der findes 2 traktorer, 1 mejetærsker samt kornmagasin.

HØRUPVEJ 2, "HENGSVANG",  
BJERREGRAV, 9632 MØLDRUP,  
tlf. 06-691139.

SØREN VAGN SØRENSEN, land-  
mand, født den 1.-2.-1924, søn af  
Anne Kirstine og Marius Søren-  
sen, Pederstrup, gift den 18.-6.-  
1950 med Frida Sørensen, født  
den 16.-5.-1924, datter af Nora  
og Jens Sørensen, Rødding. Par-  
ret har børnene: Inger, født den  
7.11.-1950 og Erik, født den  
27.-2.1953.

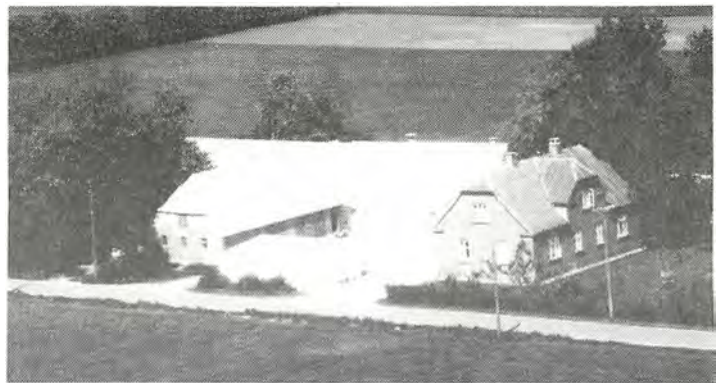

S.V.S. har været på Asmildkloster Landbrugsskole. Han overtog gården den 1.-9.-1950 fra Anton Tranbæk, Bjerregrav.

Matr. nr. 1c m.fl. Ejendomsskyld 820.000. Grundskyld 106.400. Areal 11,5 ha., heraf 0,5 ha. eng.

Stuehuset er opført 1936, kostald 1927 og ombygget til grise i 1972, svinestald opført 1890, lade 1957 og maskinhus 1980. Gården drives med en svineproduktion på 20 årssøer, en del af grisene opfedes på gården og resten sælges som torvegrise. Planteproduktionens salgsafgrøder er ærter og raps. Der findes 2 traktorer, 1 mejetærsker og kornsiloer med portionstørreri. Maskinstation bruges til en del af markarbejdet.

HØRUPVEJ 8, HØRUP, 9632 MØLDRUP, tlf. 06-691646.

JENS CHRISTIAN BOLLER, landmand, født den 8.-1.-1925, søn af Gertrud og Hans Boller, gift den 8.-5.-1950 med Elna Marie Nielsen, født den 14.-8.-1925, datter af Ane og Niels Christian Nielsen. Parret har børnene: Gert, født den 15.-7.-1950 og Anette, født den 4.-4.-1961.

E.M.B. har arbejdet som rengøringsassistent.

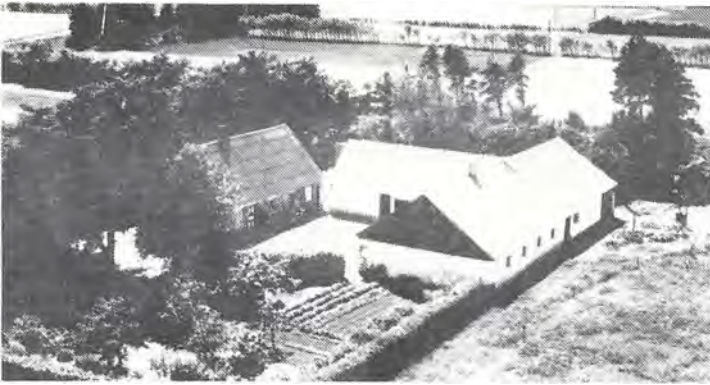

Jens C. Boller er specialarbejder. Han overtog gården den 13.-9.-1952 fra Laurits Zobber Jensen. Matr. nr. 2b Nørskov. Ejendomsskyld 525.000. Grundskyld 67.800. Areal 7,2 ha.

Stuehuset er opført 1976, kostald 1932, lade 1903, men ombygget til værksted og fyrrum, ny lade opført 1964, hønsehus og garage 1956. Gården drives udelukkende med planteproduktion. Der findes 1 traktor.

HØRUPVEJ 10, HØRUP, 9632 MØLDRUP, tlf. 06-691907.

TAGE DALSGAARD, husmand, født den 8.-7.-1931, søn af Else og Jens Dalsgaard, Bjerregrav, gift den 15.-5.-1965 med Tove Brouer, født den 1.-4.-1940, datter af Dagny og Johannes Brouer, Ulkestrup. Parret har børnene: Ketty, født den 7.-10.-1965, Anita, født den 23.-9.-1971 og Gitte, født den 10.-12.-1980.

T.D. har været på Lægård Landbrugsskole, han er kredsformand for Rinds herreds Husmandskreds, tillidsmand for Plansikring. Han overtog gården d. 11.-12.-1956 fra Martin Sørensen, Hulbæk. Matr. nr. 1e m.fl. Ejendomsskyld 880.000. Grundskyld 175.100. Areal 19,2 ha., heraf tilkøbt 6 ha., desuden er der forpagtet 1 ha. eng.

Stuehuset er opført 1974, kostald 1904 og tilbygget i 1957 og 1966, lade opført 1904 og tilbygget i 1960, maskinhus opført 1969 og svinestald 1972. Gården drives som alsidigt landbrug med en kvægproduktion på 16 årskøer og 35 stk. opdræt, alle af racen SDM. Svineproduktionen er på 15 årssøer, grisene sælges som torvegrise. Der findes 2 traktorer, 1 mejetærsker samt kornmagasin med kold luft tørring.



HØRUPVEJ 12, "BAKKEN", HØRUP MARK, 9632 MØLDRUP, tlf. 06-691712.

EJNAR JAKOB MADSEN, maskinfører, født den 15.-8.-1946, søn af Agnes og Kristian Madsen, Mølstrup, gift den 12.-4.-1969 med Ellen Christensen, født den 30.6.-1948, datter af Johanne og Ejnar Christensen, Gl. Hvam. Parret har børnene: Gert, født den 26.8.-1969, Bente Jonna, født den 18.-6.-1972, Anette Janni,

født den 17.-2.-1977, og Lars Jakob, født den 3.-9.-1983.

E.J.M. er maskinfører. Han overtog gården den 1.-6.-1971 fra sin far, Kristian Madsen, der købte gården i 1936.

Matr. nr. 5b m.fl. Ejendomsskyld 270.000. Grundskyld 50.600. Areal 1 ha.

Stuehuset er opført 1924 og restaureret flere gange, stald og lade ombygget til beboelse, desuden er der hønsehus, garage, maskinhus og hestestald. Gården drives som et hobby landbrug, der er 1 traktor.



HØRUPVEJ 14, "HØRUP NØRREMARK", NØRUP, 9632 MØLDRUP, tlf. 06-691699. ALLAN CLIFFORD CHRISTENSEN, husmand, født den 20.-12.-1954, søn af Grethe og Hermann Christensen, Esbjerg, bor sammen med Lis Jensen, født den 15.-3.-1965, datter af Karla og Peter Jensen, Neder Troelstrup.

L.J. er sygeplejeelev.

A.C.C. er oversergent. Han overtog gården den 1.-6.-1983 fra Villy Møller.

Matr. nr. 2k m.fl. Ejendomsskyld 450.000. Grundskyld 89.000. Areal 16,5 ha., heraf 2 ha. eng og 2 ha. krat. Der er desuden forpagtet 3,5 ha.

Stuehuset er opført 1909 og gennemrestaureret, stalden er ubenyttet og desuden er der en lade. Gården drives udelukkende med planteproduktion bestående af ærter, raps og korn. Der findes 2 traktorer og 1 mejetærsker.



KALLESTRUPVEJ 83, "NØRGÅRD", TROELSTRUP, 9632 MØLDRUP, tlf. 06-691130.

STEEN HUSUM NIELSEN, gårdejer, født den 28.-4.-1958, søn af Irene og Tindahl Nielsen, Troelstrup, gift den 7.-5.-1982 med Eva Myrtue, født den 21.-11.-1959, datter af Krista og Johan Myrtue, Hersom. Parret har børnene: Helene, født den 1.-10.-1983 og tvillingerne Jakob og Jens, født den 25.-3.-1987.

E.M.N. er socialpædagog.

S.H.N. har været på Grindsted og Asmildkloster landbrugsskoler. Han overtog halvdelen af gården den 1.-6.-1985, den anden halvdel tilhører stadig hans far, Tindahl Nielsen, som købte gården af sin far, Bent Nielsen.

Matr. nr. 1a m.fl. Areal 120 ha., heraf 17 ha. skov og 4 ha. eng.

Stuehuset er opført 1970, maskinhus 1965, hestestald ombygget til svinestald 1958 og igen ombygget til kalvestald 1987, lade og spaltstald opført 1977, silohus 1976 og kostald 1986. Gården drives med en kvægproduktion på 90 årskøer og 150 stk. opdræt, alle af racen SDM. Planteproduktionens salgsafgrøder er ærter og raps. Der findes 4 traktorer, 1 mejetærsker, 3 gylletanke, markvandingsanlæg, korsiloer med portionstørreri samt køresiloer til ensilage og automatisk kraftfoderanlæg. Der er ansat 1 fodermester på gården.

KALLESTRUPVEJ 85, "TROELSTRUPGÅRD", TROELSTRUP, 9632 MØLDRUP, tlf. 06-691082.

JOHAN JACOBSEN, gårdejer, født den 23.-2.-1929, søn af Maren og Niels Jacobsen, Troelstrup, gift den 23.-3.-1968 med Kitty Sørensen, født den 27.-10.-1935, datter af Jenny og Jakob Sørensen, Stoholm. Parret har børnene: Anny Bente, født den 7.-1.-1969 og Inger Merethe, født den 26.-12.-1969.



J.J. har været på Asmildkloster Landbrugsskole. Han overtog første halvdel af gården i 1964 og resten den 1.-7.-1972 fra Ingvar Jakobsen, nuværende ejer er 3. generation på gården.

Matr. nr. 4b m.fl. Ejendomsskyld 1.150.000. Grundskyld 279.300. Areal 39,7 ha., heraf 1 ha. eng og 16,5 ha. krat, hede og lign.

Stuehuset er opført 1836 og tilbygget i 1967, kostald, svinestald og lade opført 1939, maskinhus 1935, hønsehus og vaskehus 1947, maskinhus 1954 og 1977. Gården drives som alsidigt landbrug med en kvægproduktion på 18 årskøer + 40 stk. opdræt, alle af racen SDM. Desuden produceres der ca. 150 slagtesvin årligt. Planteproduktionens salgsafgrøde er korn. Der findes 2 traktorer og kornsiloer med portionstørreri. Maskinstation bruges til en del af markarbejdet.

KALLESTRUPVEJ 87, TROELSTRUP, 9632 MØLDRUP, tlf. 06-691162.

GEORG HOVGAARD, gårdejer, født den 6.-2.-1916, søn af Mette og Søren Christian Hovgaard, Troelstrup, gift den 9.-11.-1941 med Sinne Jensen, født den 6.-5.-1920, datter af Dorthea og Peder Jensen, Åstrup. Parret har børnene: Konny, født den 30.-5.-1945 og Gert, født den 1.-4.-1949.

G.H. overtog gården den 1.-11.-1941 fra sin far, Søren Christian Hovgaard, gården har været i slægtens eje ca. siden 1902.

Matr. nr. 7a. Ejendomsskyld 810.000. Areal 32 ha., heraf 2 ha. eng og 1,5 ha. plantage.

Stuehuset er opført 1920, stald omkring 1930, lade 1914, hestestald og maskinhus er ombygget i 1955. Jorden er bortforpagtet.

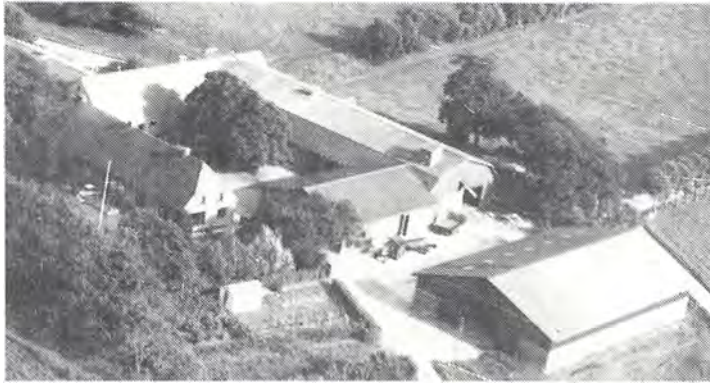

KALLESTRUPVEJ 91, "BROKS-GÅRD", TROELSTRUP, 9632 MØLDRUP, tlf. 06-691146.

OVE OLESEN, gårdejer, født den 26.-11.-1934, søn af Jenny og Kristen Olesen, Troelstrup, gift den 23.-4.-1960 med Frida Haderup Christensen, født den 14.-7.-1940, datter af Dagmar og Kristen Haderup Christensen, Feldingbjerg. Parret har børnene: Margit, født den 30.-1.-1961, Jenny, født den 14.-10.-1963, Inger,

født den 27.-4.-1967 og Laila, født den 27.-12.-1970.

O.O. har været på Asmildkloster Landbrugsskole. Han overtog gården i september 1964 fra sin far, Kristen Olesen, gården har været i slægtens eje siden 1700-tallet. Matr. nr. 8a m.fl. Ejendomsskyld 1.800.000. Grundskyld 459.600. Areal 44,6 ha., heraf tilkøbt 25 ha., der er 1 ha. tilplantet med træer.

Stuehuset er opført 1884 og gennemrestaureret flere gange, sostald opført 1941, kostald og lade 1965, roehus og garage 1968, svinestald 1973 og maskinhus 1978. Gården drives som alsidigt landbrug med en kvægproduktion på 36 årskøer og 55 stk. opdræt, alle af racen SDM. Svineproduktionen er på 15 årssøer, grisene opfedes på gården. Planteproduktionens salgsafgrøder er ærter og hvede. Der findes 3 traktorer, gylletank, kornsiloer med portionstørreri samt køresilo til ensilage. Maskinstation bruges til en del af markarbejdet.

KALLESTRUPVEJ 93, "NELLEHØJGÅRD", TOSTRUP, 9632 MØLDRUP, tlf. 06-691211.

GUNNAR LINDEGAARD RASMUSSEN, gårdejer, født den 12.-1.-1922, søn af Gerda og Thorvald Rasmussen, Gudme, gift den 2.-5.-1951 med Erna Pedersen, født den 11.-12.-1923, datter af Sørine og Karl Pedersen, Mejlby. Parret har datteren Lene, født den 27.-4.-1963.

G.L.R. overtog gården den 1.-11.-1957 fra Niels Vestergaard, Møldrup.

Matr. nr. 1b. Ejendomsskyld 650.000. Grundskyld 158.000. Areal 17 ha., heraf 2,5 ha. eng. Der er forpagtet 2,5 ha.





Stuehuset er opført 1922 og restaureret flere gange, kostald og lade opført 1922, og svinestald 1963. Gården drives med en kødkvægsbesætning på 6 ammekøer + 10 stk. opdræt af racerne SDM og RDM. Desuden er der 4 følhopper og 2 føl af racen Jyske heste. Plan-  
teproduktionens salgsafgrøde er korn. Der findes 1 traktor og silo

til ensilage. Maskinstation bruges til en del af markarbejdet.

KALLESTRUPVEJ 94, "TRINDERUP", TOSTRUP, 9632 MØLDRUP, tlf. 06-691649. POUL FREDERIKSEN, gårdejer, født den 9.-2.-1931, søn af Ane og Niels Frederiksen, gift den 18.-2.-1961 med Ninna Thomsen, født den 18.-5.-1931, datter af H. Jens Thomsen, Brønshøj. Parret har datteren Monica, født den 31.-5.-1966.

P.F. overtog gården i april 1972 fra Marie Tranderup. Gården drives sammen med Kallestrupvej 88.

Matr. nr. 7a m.fl. Ejendomsskyld 1.700.000. Areal 50 ha., heraf tilkøbt 4 ha., der er 10 ha. eng og skov.

Stuehuset er restaureret sidst i 1982, udbygningerne består af kostald, lade, ungdyrstald og maskinhus. Gården drives med en kødkvægsbesætning på 25 ammekøer + opdræt, det er krydsningsdyr af Angus og Limousine. Plan-  
teproduktionens salgsafgrøder er raps, hvede og maltbyg. Der findes 4 traktorer, 1 mejetærsker og kornsilo med gennemløbstørreri.

KALLESTRUPVEJ 95, "HVIDEMOSEGÅRD", TOSTRUP, 9632 MØLDRUP, tlf. 06-691219.

ARNE SKAMRIIS, statshusmand, født den 29.-4.-1922, søn af Kristine og Kresten Skamriis, Roum, gift den 28.-3.-1956 med Margrethe Hauge Nielsen, født den 9.-4.-1925, datter af Kristine og Jens Sørensen Nielsen, Herrup. Parret har børnene: Bjarne, født den 6.-8.-1957 og Jette, født den 26.-10.-1960.

A.S. har været på Hammerum Landbrugsskole. Han overtog gården den 15.-2.-1955 fra Sørine Olsen, Randers.

Matr. nr. 1c Tostrup. Ejendomsskyld 875.000. Grundskyld 145.600. Areal 17 ha., heraf 3 ha. eng.

Stuehuset er opført 1923 og restaureret flere gange, kostald, lade og svinestald opført 1964, maskinhus 1960 og 1978 samt hønsehus opført 1960. Gården drives som alsidigt landbrug med en kvægproduktion på 18 årskøer + 30 stk. opdræt, alle af racen SDM. Svineproduktionen er på 6 årssøer, slagtesvinene opfedes på gården. Der findes 2 traktorer, plansilo med tørreri og silo til ensilage. Maskinstation bruges til en del af markarbejdet.

KIRKEVEJ 8, "SKOVSGÅRD", NR. RIND, 8832 SKALS, tlf. 06-696049. THORVALD SKOV, gårdejer, født den 22.-5.-1915, søn af Karen og Jørgen Bruskov, Nr. Rind, gift den 6.-4.-1938 med Gudrun Stigsen, født den 6.-4.-1917, datter af Mitte og Anders Kristian Stigsen, Nr. Rind. Parret har børnene: Anders, født den 31.-3.-1939, Ivan, født den 30.-9.-1942, Mitte, født den 6.-12.-1944, og Knud Jørn, født den 10.-1.-1951.

T.S. overtog gården den 24.-5.-1961 fra Laurits Skov, Randers, nuværende ejer er 3. generation på gården, der har været i slægtens eje siden 1882.

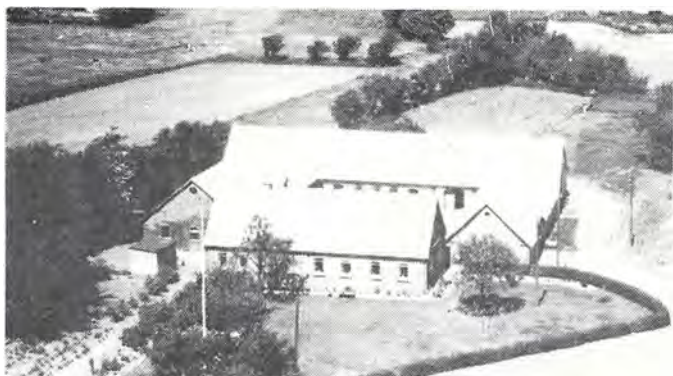

Matr. nr. 5a m.fl. Ejendomsskyld 780.000. Grundskyld 179.400. Areal 18 ha., heraf 5 ha. eng. Stuehuset er opført 1898, kostald 1884 er ombygget til svinestald i 1968, lade og vognport opført 1884. Gården drives udelukkende med planteproduktion bestående af kartofler og korn. Der findes 1 traktor og plansilo til korn. Maskinstation bruges til en del af markarbejdet.

KLOTRUPVEJ 4, "STIGSGÅRD", GØRUP, 8832 SKALS, tlf. 06-697116.

NIELS ANDREAS NIELSEN, gård-ejer, født den 4.-9.-1947, søn af Gerda og Jens Lausten Nielsen, Ulbjerg, gift den 11.-10.-1980 med Gerda Nansen, født den 20.-6.-1947, datter af Chatarina og Mathias Nansen, Toftlund. Parret har børnene: Erik, født den 8.10.-1981 og Janne Katari-na, født den 23.6.-1984.



Foto: Kastrup Luftfoto.

N.A.N. overtog gården i januar 1976 fra sin far, Jens Lausten Nielsen, Ulbjerg, gården har været i slægtens eje fra sidst i 1700-tallet.

Matr. nr. 4 m.fl. Ejendomsskyld 2.200.000. Grundskyld 488.900. Areal 69 ha., heraf tilkøbt 1,5 ha., der er 3,5 ha. skov og 11 ha. eng.

Stuehuset er opført 1902 og sidst restaureret 1978, lade opført 1905, hestestald og vognport 1930, kostald og lade 1964, svinestald 1979 og maskinhus 1982. Gården drives som alsidigt landbrug med en kvægproduktion på 35 årskøer + 60 ungdyr, alle af racen SDM. Desuden er der en slagtesvineproduktion på ca. 800 stk. årligt. Plante-produktionens salgsafgrøde er rug. Der findes 3 traktorer, 2 gylletanke, plansilo med tørringsanlæg samt halmfyr. Der bruges delvis fremmed arbejdskraft og maskinstation til en del af markarbejdet.



Foto: Kastrup Luftfoto.

nen Morten, født den 22.-2.-1987.

G.F. er født den 10.-4.-1923, søn af Klara og Aage Holger Kaj Frederiksen, gift med Erna Tovgaard, født den 26.-3.-1923, datter af Sofie og Niels Peter Tovgaard. B.L.F. er sygeplejerske.

G.F. overtog gården den 15.-4.-1955 fra Niels Laustsen, Gørup. I 1986 købte N.K.F.

KLOSTRUPVEJ 8, "I/S ØREGÅRD", GØRUP, 8832 SKALS, tlf. 06-697135.

NIELS K. FREDERIKSEN og GUNNAR FREDERIKSEN, gårde-jere.

N.K.F. er født den 1.-2.-1960, søn af Erna og Gunnar Frederiksen, Ålestrup, gift den 20.-6.-1987 med Birgit Lysemose Hansen, født den 2.-2.-1961, datter af Kirsten og Frede Lysemose Hansen, Bystrup. Parret har søn-



halvpart i gården, der i dag drives som I/S af far og søn, sidstnævnte har været på Lægård og Asmildkloster landbrugsskoler.

Matr. nr. 5a m.fl. Ejendomsskyld 1.700.000. Grundskyld 260.000. Areal 34 ha., heraf tilkøbt ca. 10 ha., der er 5 ha. eng og bakker. Desuden er der forpagtet 14 ha. eng. Stuehuset er opført 1974, kostald 1963, ny kostald og lade 1965, fouragehus 1986 og kostald 1987. Gården drives med en kvægproduktion på 50 årskøer og 80 ungdyr, alle af racen SDM. Der findes 2 traktorer, gylletank, markvandingsanlæg, kornmagasin og fouragehus til ensilage. Maskinstation bruges til en del af markarbejdet.



KLOTROPVEJ 12, GØRUP, 8832 SKALS, tlf. 06-697134.

AAGE SØRENSEN, gårdejer, født den 3.-12.-1939, søn af Elles og Jakob Sørensen, Gørup, gift den 29.-5.-1971 med Kirsten Vester, født den 30.-8.-1951, datter af Dagny og Niels Vester, Resen. Parret har børnene: Jan, født den 27.-2.-1972, Per, født den 16.-2.-1974, Ole, født den 7.-6.-1977 og Kim, født den 25.-1.-1981.

K.S. er syerske.

AA.S. overtog gården i januar 1964 fra sin far, Jakob Sørensen, Gørup. Matr. nr. 5b m.fl. Ejendomsskyld 1.050.000. Areal 37,6 ha., heraf tilkøbt 13,4 ha., der er ca. 4 ha. eng.

Stuehuset er opført 1954, kostald og lade er sammenlagt i 1973 og maskinhus opført 1974. Gården drives med en kvægproduktion på 28 årskøer og 45 ungdyr, alle af racen SDM. Der findes 2 traktorer, gylletank og kornmagasin. Maskinstation bruges til en del af markarbejdet.

KÆRBYVEJ 10, "VETERTEGL-GÅRD", LÅSTRUP, 8832 SKALS, tlf. 06-696012.

JENS PETER TOVGAARD, født den 26.-1.-1929, søn af Sofie og Niels Peter Tovgaard, Tollestrup, gift den 7.-10.-1955 med Jenny Vera Christensen "Dahl", født den 3.-3.-1933, datter af Boline og Anton Dahl, Hvilsom. Parret har børnene: Hans Kurt, født den 22.-2.-1956 og Poul Børge, født den 30.-4.-1957.



J.P.T. overtog gården den 22.-11.-1957 fra Børge Ladefoged, Skringstrup.

Matr. nr. 4a m.fl. Ejendomsskyld 950.000. Grundskyld 148.600. Areal 29,5 ha., heraf tilkøbt 10 ha. ved jordfordeling. Der er 2,2 ha. skov og 10 ha. eng. Desuden er der forpagtet 6 ha.

Stuehuset er opført 1967 og restaureret 1987, østerhuset opført 1890, kostald 1975 og tilbygget i 1977, samt fouragehus opført 1984. Gården drives med en kvægproduktion på 36 årskøer og 50 ungdyr, alle af racen SDM, tyrekalvene sælges som små. Der findes 3 traktorer, maskinstation bruges til en del af markarbejdet.

KÆRBYVEJ 15A, "POULSENSMINDE", NR. RIND, 8832 SKALS, tlf. 06-696140. JOHN SKOVØ, forstander, født den 30.-9.-1943, søn af Karen og Anker Skovø, Nyborg, gift den 15.-11.-1986 med Vibeke Birkegaard Jensen, født den 11.-10.-1950, datter af Rigmor og Svend Aage Birkegaard Jensen, Viborg. Parret har børnene:



Foto: Kastrup Luftfoto.

der er 0,5 ha. skov og 3 ha. eng.

Stuehuset er opført ca. 1930 og gennemrestaureret 1977, stald og lade opført 1930 og tilbygget 1950, desuden er der et hønsehus. Gården drives med en fedekvægsbesætning på 12 stk. af blandet race, desuden er der 2 heste. Planteproduktionens salgsafrøder er ærter, raps og korn. Der findes 3 traktorer, 1 gylletank og kornmagasin. Maskinstation bruges til en del af markarbejdet.

KÆRBYVEJ 16, NR. RIND, 8832 SKALS, tlf. 06-696126.

PETER PEDERSEN, gårdejer, født den 22.-8.-1930, søn af Stinne og Frederik Pedersen, Nr. Rind, gift den 26.-9.-1964 med Gudrun Kirkegaard Olesen, født den 26.-1.-1937, datter af Sofie og Ole Kirkegaard Olesen, Hove. Parret har datteren Pia, født den 17.-1.-1965.

P.P. har været på Asmildkloster Landbrugsskole. Han overtog gården den 1.-7.-1961 fra sin far, Frederik Pedersen, nuværende ejer er 3. generation på gården.

Matr. nr. 5c m.fl. Ejendomsskyld 960.000. Grundskyld 216.000. Areal 28,4 ha., heraf tilkøbt 19 ha., der er 5 ha. eng.

Stuehuset er opført 1930 og sidst restaureret 1986, kostald opført 1965 og tilbygget 1970, lade opført 1983. Gården drives med en ammekobesætning på 20 køer + 30 ungdyr, det er krydsninger mellem Simentaler og SDM. Planteproduktionens salgsafrøder er korn og raps. Der findes 2 traktorer og maskinstation bruges til en del af markarbejdet.

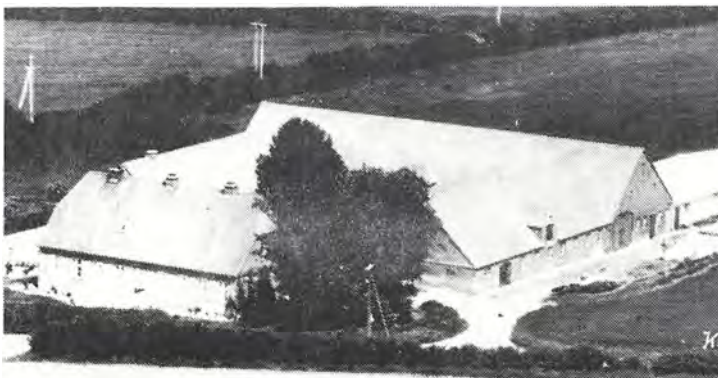

KERVEJ 15, "KEYGÅRDEN", 8832 SKALS, tlf. 06-694007.

POUL KILDGÅRD KRISTIANSEN, gårdejer, født den 2.-2.-1956, søn af Pouline og Alfred Kristiansen, Skals, bor sammen med Hanne Rasmussen, født den 4.-4.-1964, datter af Marie og Aksel Rasmussen, Vranum.

H.R. er udlært bager.

P.K.K. har været på Bygholm Landbrugsskole. Han overtog halvparten af gården den 1.-1.-1978,



den anden halvpart ejes af forældrene, Poulina og Alfred Kristiansen. Gården drives som I/S.

Matr. nr. 25a. Ejendomsskyld 1.650.000. Grundskyld 434.300. Areal 51 ha., heraf tilkøbt 16 ha., der er 1 ha. skov og 15 ha. eng. Desuden er der forpagtet 17 ha. Stuehuset er opført 1934, kostald 1934 og senere restaureret, lade opført 1934, spaltestald 1975, fouragerum 1976, kalvestald 1979 og tyrestald. Gården drives med en kvægproduktion på 65 årskøer og 100 ungdyr, alle af racen SDM, besætningen er en stambesætning, der kan føres tilbage til 1870. Der udstilles hvert år på dyrskue i Viborg og undskuet i Herning. Planteproduktionens salgsafgrøder er korn og ærter. Der findes 2 traktorer og automatisk kraftfoderanlæg. 1 fast medhjælper er ansat og desuden bruges en del maskinstation.



KÆRVEJ 16, "LYSHØJ", 8832 SKALS, tlf. 06-694050.

GERT WORSØE ALLETOFT, gårdejer, født den 22.-7.-1936, søn af Mette og Sofus Allentoft, Skals, gift den 17.-9.-1967 med Herdis Gade, født den 1.-1.-1940, datter af Sofie og Harald Gade, Troestrup. Parret har børnene: Grethe Heidi, født den 26.-6.-1968, Jette, født den 10.-8.-1970 og Jørgen, født den 5.-12.-1972. G.W.A. har været på Asmildklo-

ster Landbrugsskole. Han overtog gården den 1.-1.-1963 fra sin far, Sofus Allentoft. Gården har været i slægtens eje siden omkring 1878.

Matr. nr. 26a m.fl. Ejendomsskyld 2.400.000. Areal 67 ha., heraf tilkøbt 27 ha., der er ca. 30 ha. eng.

Stuehuset er opført 1907 og restaureret 1987, udhusene udbrændte i 1982 og blev genopført med kostald, lade, kalvehus og maskinhus. Gården drives med en kvægproduktion på 70 årskøer og 130 ungdyr, alle af racen SDM, desuden er der 3 heste af racen Nordbakker. Der findes 3 traktorer, 1 plansilo med tørreri samt køresilo til ensilage. Maskinstation bruges til en del af markarbejdet.

LILLE TORUPVEJ 5, "FUGLSANG", LILLE TORUP, 8832 SKALS, tlf. 06-697138.

GUNNAR CHRISTENSEN, jordbruger, født den 3.-11.-1935, søn af Klara og Edvard Christensen, Ulbjerg, gift den 26.-6.-1976 med Tove Hansen, født den 7.-9.-1943, datter af Anna og Niels Robert Hansen, Gedser. Parret har børnene: Niels, født den 31.-3.-1977, Morten, født den 30.-7.-1978 og Bente, født den 7.-7.-1983.

T.C. er læreruddannet.

G.C. overtog gården den 1.-5.-1966 fra sin far, Edvard Christensen, som købte den den 14.-1.-1923.

Matr. nr. 3b m.fl. Ejendomsskyld 820.000. Grundskyld 144.000. Areal 22 ha., heraf tilkøbt 2,5 ha., der er 1 ha. skov.

Stuehuset er opført 1970, kostald 1909 og om- og tilbygget 1974, svinestald opført 1953 og maskinhus 1979. Gården drives som alsidigt landbrug med en kvægproduktion på 14 årskøer og 26 ungkreaturer, alle af racen SDM. Svineproduktionen er på 7 års-



søer, slagtesvinene opfedes på gården. Desuden er der 2 heste af racen Haflinger. Der findes 3 traktorer, 1 mejetærsker, gylletank, kornsilo og silo til ensilage.

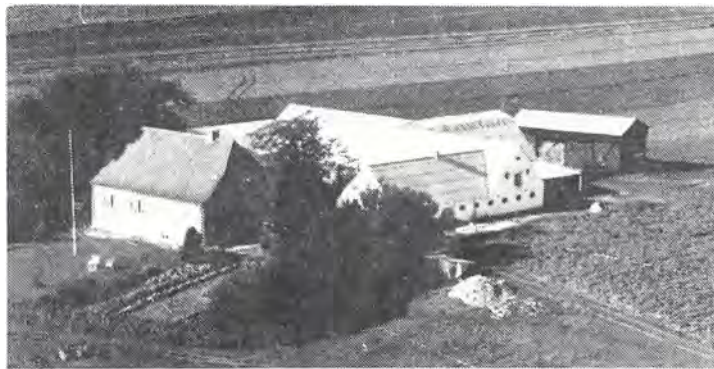

LILLE TORUPVEJ 6, "NØRGÅRD", LILLE TORUP, 8832 SKALS, tlf. 06-697131.

NIELS ERIK NIELSEN, gårdejer, født den 24.-3.-1920, søn af Andrea og Niels Kristian Nielsen, "Stokhøj", gift den 9.-11.-1950, med Andrea Jensen, født den 25.-3.-1923, datter af Anna og Mads Jensen, Låstrup.

N.E.N. overtog gården den 16.-11.-1946 fra Niels Kristian Nielsen.

Matr. nr. 1a m.fl. Ejendomsskyld 1.000.000. Grundskyld 275.000. Areal 29,7 ha., heraf tilkøbt 0,5 ha. eng.

Stuehuset er opført 1941 og gennemrestaureret 1980, lade opført 1914 og ombygget til roerum og kornsilo i 1968, svinestald opført 1929, kostald 1956 og maskinhus 1979. Gården drives som alsidigt landbrug med en kvægproduktion på 50 stk. ungkreaturer til opfedning og 15 årssøer, slagtesvinene opfedes på gården. Planteproduktionens salgsafgrøde er raps. Der findes 2 traktorer, 1 mejetærsker, kornsiloer med portions-tørreri samt silo til ensilage.

LILLE TORUPVEJ 7, LILLE TORUP, 8832 SKALS, tlf. 06-697098.

JENS MØLLER ANDERSEN, landmand, født den 2.-5.-1913, søn af Maren og Anders Andersen, Lille Torup, gift den 29.-4.-1956 med Erna Skov, født den 21.-6.-1927, datter af Katrine og Peder Skov, Borup. Parret har børnene: Preben, født den 20.-9.-1958 og Torben, født den 3.-10.-1960.

J.M.A. overtog gården den 1.-11.-1950 fra sin far, Anders Andersen, nuværende ejer er 5. generation på gården.

Matr. nr. 5 m.fl. Ejendomsskyld 2.100.000. Areal 60 ha., heraf tilkøbt 30 ha., der er 6 ha. eng.

Stuehuset er opført 1957, lade 1910 og 1936, kostald 1959, svinestald 1963, roehus 1975, svinestald tilbygget 1978 og maskinhus opført 1979. Gården drives som alsidigt landbrug med en kvægproduktion på 50 årssøer og 92 ungdyr, alle af racen SDM. Svineproduktionen er på ca. 200 slagtesvin årligt. Planteproduktionens salgsafgrøder er ærter, raps og korn. Der findes 3 traktorer, 1 mejetærsker, 2 gylletanke, plansilo med tørreri og køresilo til ensilage. Sønnen Torben Andersen er fast medhjælp på gården.



LILLE TORUPVEJ 9, "BØGELUND", LILLE TORUP, 8832 SKALS, tlf. 06-697024.

CHRISTIAN MADSEN, gårdejer, født den 25.-12.-1935, søn af Karen og Magnus Madsen, Lille Torup, gift den 11.-11.-1961 med Oda Madsen, født den 27.-4.-1939, datter af Krista og Christian Madsen, Øster Bølle. Parret har børnene: Flemming Svend, født den 10.-6.-1963, Poul Henrik, født den 17.-12.-1965, Knud Erik, født den 11.-7.-1969 og Leif Ivan, født den 12.-6.-1973.





Christian Madsen har været på Hammerum Landbrugsskole, han er organist ved Ulbjerg og Skals kirker, samt dirigent for Ulbjerg Kristelig sangkor. Han overtog gården den 1.-7.-1962 fra Jensine og Kristian Kristensen, Ulbjerg. Matr. nr. 4. Ejendomsskyld 1.950.000. Grundskyld 425.000. Areal 42 ha., heraf tilkøbt 8 ha., der er ca. 1 ha. eng.

Stuehuset er opført 1965 og restaureret senest i 1979, lade op-

ført 1908 og ombygget flere gange, garage og værksted opført 1929, lade og maskinhus 1969, svinestald 1971 og kostald 1973 er ombygget til svinestald i 1987. Gården drives med en svinproduktion på ca. 3.500 slagtesvin årligt. Grisene indkøbes fra en fast leverandør. Planteproduktionens salgsafgrøder er ærter og raps. Der findes 3 traktorer, 1 mejetærsker, 2 gylletanke, markvandingsanlæg, kornsilo med portionstørreri samt 2 plansiloer til ensilage, desuden er der foderblandeanlæg og automatisk fodring i svinestaldene.

LILLE TORUPVEJ 11, LILLE TORUP, 8832 SKALS, tlf. 06-697133.

HARRY JENSEN VORRE, gårdejer, født den 21.-2.-1945, søn af Marie og Alfred Jensen Vorre, Ulbjerg, gift den 8.-11.-1969 med Marna-Else Pedersen, født den 19.-1.-1948, datter af Aase og Viliam Pedersen, Strib. Parret har børnene: Tine, født den 28.-2.-1971, Michael, født den 27.-5.-1972, Paola, født den 20.-4.-1974, og Benjamin, født den 11.-5.-1987.

H.J.V. overtog gården den 10.-11.-1969 fra sin far, Alfred Jensen Vorre, gården har været i slægtens eje fra 1924.

Matr. nr. 2h m.fl. Ejendomsskyld 1.900.000. Grundskyld 467.300. Areal 48,5 ha., heraf tilkøbt 36 ha., der er 6 ha. eng. Desuden er der forpagtet 9 ha.

Stuehuset er opført 1900 og restaureret i 1976, lade opført 1936 og ombygget 1986, kostald opført 1951 og ombygget 1988, ny kostald opført 1975, ungdyrstald, foderrum og maskinhus 1986. Gården drives med en kvægproduktion på 40 årskøer og 75 ungdyr, alle af racen SDM. Planteproduktionen er ærter, raps og korn. Der findes 4 traktorer, 2 gylletanke samt plansilo med tørring. Maskinstation bruges til en del af markarbejdet.

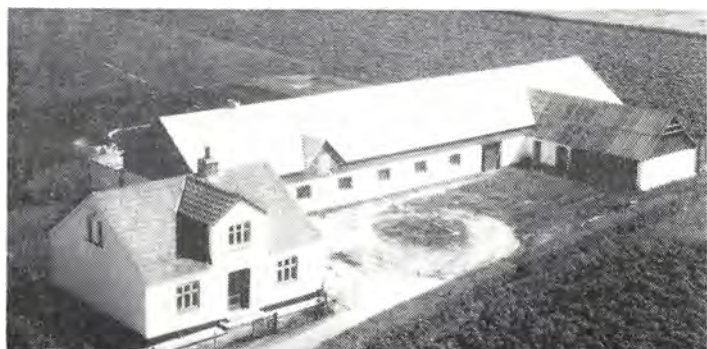

LILLE TORUPVEJ 12, LILLE TORUP, 8832 SKALS, tlf. 08-647059.

AKSEL CHRISTIAN HERMANN, landmand, født den 21.-3.-1921, søn af Anna og Johan Anton Marius Hermann, gift den 23.-4.-1950 med Ingeborg Agnethe Andrea Als, født den 21.-7.-1921, datter af Agnes og Andreas Als, Fjeldsø. Parret har børnene: Agnes, født den 29.-1.-1951 og Anna,

født den 28.-3.-1956.

A.C.H. overtog gården den 20.-3.-1950, navnet Hermann er et gammelt slægtsnavn, der stammer fra kartoffeltyskerne, der indvandrede i 1760 fra Pfalz. Gården blev overtaget fra Jens Vorre, Glerup.

Matr. nr. 3d m.fl. Ejendomsskyld 530.000. Grundskyld 90.200. Areal 9,9 ha.

Stuehuset er opført 1912 og restaureret i 1970, stald opført 1912 og tilbygget 1959, ny lade opført 1959 samt hønsehus og garage 1961. Gården drives med alsidigt landbrug med 8 ungdyr af racen SDM, der produceres ca. 200 slagtesvin årligt. Desuden er der lidt høns. Planteproduktionens salgsafgrøder er raps og korn. Der findes 1 traktor og kornsilo. Maskinstation bruges til en del af markarbejdet. A.C.H. har været meget interesseret i opdræt af SDM og har fået flere præmier.



LILLE TORUPVEJ 13, LILLE TORUP, 8832 SKALS, tlf. 08-647131. KURT NIELSEN, jordbruger, født den 16.-7.-1937, søn af Camila og Holger Nielsen, Hodde, gift den 27.-5.-1972 med Kirsten Katrine Stistrup, født den 22.-4.-1933, datter af Martha og Poul Hansen, Fandrup. Parret har sønnen Torsten, født den 21.-1.-1974. K.N. har været på Riber Kjærgård Landbrugsskole. Han overtog gården i juni 1977 fra Ingrid og

Anders Pedersen, Ulbjerg.

Matr. nr. 3h. Ejendomsskyld 690.000. Grundskyld 103.400. Areal 11,2 ha.

Stuehuset er opført 1935 og sidst restaureret 1982, kostald opført 1935 og ombygget til grise i 1972, lade opført 1949 og ombygget til grise 1978 og desuden er der et maskinhus. Gården drives med en svineproduktion på 30 årssøer, grisene sælges som torvegrise. Planteproduktionens salgsafgrøder er ærter, raps og hvede. Der findes 1 traktor og plansilo med kold luft tørreri. Maskinstation bruges til en del af markarbejdet.

LUNDVEJ 2, "LUNDGÅRD", ROUM, 9632 MØLDRUP, tlf. 08-546336.

HANS PEDERSEN, gårdejer, født den 19.-4.-1938, søn af Anna og Thomas Pedersen, Roum, gift den 13.-11.-1965 med Kirsten Vestergaard Poulsen, født den 22.-5.-1942, datter af Rigmor og Niels Poulsen, Ålestrup. Parret har børnene: Henrik, født den 3.-9.-1962 og Hanne, født den 12.-1.-1967.

H.P. overtog gården den 1.-6.-1964 fra sin far, Thomas Pedersen, nuværende ejer er 5. generation på gården, der har været i slægtens eje siden 1839. På gården findes en liste over gårdens ejere helt tilbage til 1492.

Matr. nr. 13a m.fl. Ejendomsskyld 1.400.000. Grundskyld 270.800. Areal 41 ha., heraf 8 ha. eng og skov.

Stuehuset er opført 1913 og restaureret flere gange, kostald opført 1932 og ombygget til grise 1964, lade opført 1928, svinestald 1964, kartoffelhus 1963 og udvidet 1976, maskinhus og svinestald opført 1967. Gården drives med en slagtesvineproduktion på 2.500 SPF-grise årligt. Planteproduktionens salgsafgrøder er kartofler og raps. Der



Foto: Kastrup Luftfoto.



findes 3 traktorer, 1 mejetærsker, 1 kartoffeloptager, markvandingsanlæg, korsiloer med portionstørreri, halmfyr og desuden er der foderblande anlæg og automatisk foderanlæg i staldene.

LUNDVEJ 5, LUND, 9632 MØLDRUP, tlf. 08-546718.

JENS BRØNDUM JENSEN, gårdejer, omtales under Lundvej 10.

J.B.J. overtog gården den 15.-3.-1983.

Matr. nr. 13f m.fl. Ejendomsskyld 1.250.000. Grundskyld 301.000. Areal 38,9 ha., heraf 1 ha. skov og krat.

Stuehuset er opført før 1900, kostald 1976 og ombygget 1984, lade opført 1976 og ombygget til kornlager i 1984, gylletank opført 1986 og kornlager udvidet i 1987. Gården drives med en slagtesvineproduktion på 4.000 stk. årligt. Planteproduktionens salgsafgrøder er ærter, raps, korn og frø. Der findes 1 gylletank, plansilo til korn og tørreri, desuden er der foderblande anlæg og automatisk fodring i svinestaldene. Gården drives sammen med Lundvej 10.



LUNDVEJ 9, LUND, 9632 MØLDRUP, tlf. 08-546146.

JAN BRIAN KOLIND HØGH, landmand, født den 24.-5.-1965, søn af Hanne og Kaj Høgh, Fristrup, gift den 23.-4.-1988 med Doris Birgitte Nielsen, født den 5.-12.-1965, datter af Mie og Ove Nielsen, Rold.

D.H. er uddannet slagter og ansat på slagteriet i Hobro.

J.B.K.H. overtog gården den 1.-12.-1986 fra Jørgen Olsen, Højslev.

Matr. nr. 13d m.fl. Ejendomsskyld 670.000. Grundskyld 126.500. Areal 13,6 ha.

Stuehuset er opført 1870 og gennemrestaureret i 1987, lade opført 1935 og ombygget til drægtighedsstald i 1988, kostald opført 1957 ombygget til smågrisestald i 1982, farestald opført 1982 og maskinhus 1983. Gården drives med en svineproduktion på 85 årssøer, grisene sælges som torvegrise gennem SPF-organisationen. Planteproduktionens salgsafgrøder er ærter, maltbyg, hvede og rug. Der findes 1 traktor og plansilo til korn. Maskinstation bruges til en del af markarbejdet.

LUNDVEJ 10, "NØRRIS", TROESTRUP, 9500 HOBRO, tlf. 08-546718.

JENS BRØNDUM JENSEN, gårdejer, født den 22.-2.-1957, søn af Inger og Holger Jensen, Hersom, bor sammen med Bodil Nielsen, født den 26.-3.-1960, datter af Anna og Johannes Nielsen, Vejrum. Parret har børnene: Karina, født den 25.-8.-1980 og Kenneth, født den 1.-12.-1986.

B.N. er sygeplejerske.

J.B.J. har været på Borris Landbrugsskole samt Asmildkloster Landbrugsskole. Han overtog gården den 17.-1.-1981 fra Helmer Ritterbuch. Gården drives sammen med Lundvej 6 og Lundvej 14.

Matr. nr. 2c. Ejendomsskyld 1.200.000. Grundskyld 152.800. Areal 16,5 ha.

Stuehuset er opført 1934, kostald 1934 og ombygget til grise i 1978, farestald opført 1978, smågrisestald 1979, gylletank og smågrisestald 1981, drægtighedsstald 1984 og maskinhus 1981. Gården drives med en SPF-svineproduktion på 200 årssøer, grisene opfedes på gården Lundvej 6. Planteproduktionens salgsafgrøder er ærter, raps, korn og frøgræs. Der findes 1 traktor, 1 mejetærsker og gylletank. Der er 2 faste medhjælpere på gården.



LUNDVEJ 11, LUND, 9632 MØLDRUP, tlf. 08-546334.

KNUD HØJGAARD SØRENSEN, gårdejer, født den 11.-4.-1921, søn af Petrea og Søren Anton Sørensen, Lund, gift den 5.-5.-1951 med Dagny Nygaard Rasmussen, født den 8.-4.-1920, datter af Johanne og Kristian Rasmussen, Fristrup.

K.H.S. har været på Vejlbj Landbrugsskole. Han overtog gården den 1.-4.-1951 fra sin far, nu-

værende ejer er 4. generation på gården, der har været i slægtens eje fra omkring 1800.

Matr. nr. 24a m.fl. Areal 57 ha., heraf tilkøbt 11 ha., der er 4 ha. plantage og 3 ha. eng.

Stuehuset er opført 1931, kostald og lade 1913, svinestald 1929 og maskinhus 1953, desuden er der nogle gamle udhuse fra 1850. Gården drives med alsidigt landbrug med en kvægproduktion på 20 årskøer og 30 stk. opdræt, alle af racen SDM. Desuden er der stipladser til 80 slagtesvin. Planteproduktionens salgsafgrøder er raps, ærter og korn. Der findes 4 traktorer, 1 mejetærsker og siloer med portionstørreri. På gården er der ansat 1 fast medhjælp.

LUNDVEJ 14, TROESTRUP, 9500 HOBRO, tlf. 08-546718.

JENS BRØNDUM JENSEN, gårdejer, omtales under Lundvej 10.

J.B.J. overtog gården den 24.-4.-1986 fra Ester og Vagn Nielsen, Troestrup.

Matr. nr. 1a m.fl. Ejendomsskyld 1.350.000. Grundskyld 516.000. Areal 49,5 ha., heraf 3 ha. eng.

Stuehuset er opført 1918, svinestaldene udvidet 1975. Gården drives med en slagtesvineproduktion på ca. 2.000 stk. årligt. Planteproduktionens salgsafgrøder er som omtalt under Lundvej 10. Der er fuldautomatisk fodring i staldene.

LUNDVEJ 17, LUND, 9632 MØLDRUP, tlf. 08-546097.

THORSGAARD NIELSEN, landmand, født den 11.-5.-1910, søn af Anna Marie og Niels Nielsen, Roum, gift den 20.-11.-1942 med Jenny Jespersen, født den 1.-5.-1917, datter af Marie og Jesper Jespersen, Lund. Parret har datteren Inger Lise, født den 22.-6.-1938.

T.N. overtog gården den 1.-11.-1946 fra sin svigerfar, Jesper Jespersen, nuværende ejer er 3. generation på gården, der har været i slægtens eje siden 1868.

Matr. nr. 23a. Ejendomsskyld 400.000. Areal 4,1 ha., der er frasolgt 14 ha.

Stuehuset er opført 1900, lade 1908, vesterstald 1911, kostalden og østerhuset er ombygget 1926. Gården drives udelukkende med planteproduktion bestående af rug og græs. Der findes 1 traktor.



Foto: Kastrup Luftfoto.

LUNDVEJ 19, "GRANLUND", LUND, 9632 MØLDRUP, tlf. 08-546357.

SVEND AAGE JENSEN, landmand, født den 12.-10.-1920, søn af Johanne og Ebert Jensen, Rebstrup, gift den 22.-10.-1945 med Anna Andersen, født den 28.-2.-1927, datter af Dorthea og Anton Andersen, Herup. Parret har børnene: Anton, født den





og desuden er der maskinhus, garage og hønsehus. Gården drives udelukkende med planteproduktion bestående af korn og raps. Der findes 1 traktor, maskinstation bruges til en del af markarbejdet.

LUNDVEJ 23, "ROUM HEDEGÅRD", ROUM, 9632 MØLDRUP, tlf. 08546266.

KARL PEDER NIELSEN, gårdejer og maskinstationsejer, født den 13.-12.-1947, søn af Marie og Mikael Nielsen, Klejtrup, gift den 12.-12.-1970 med Elin Mortensen, født den 27.-5.-1948, datter af Inger og Aage Mortensen, Års. Parret har børnene: Tina, født den 10.-4.-1973, Mona, født den 28.-1.-1976 og Mikael, født den 24.-12.-1979. Foto: Kastrup Luftfoto.



E.N. er kontorassistent.

K.P.N. har været på Hammerum Landbrugsskole. Han overtog gården den 15.-9.-1970 fra sin far, Mikael Nielsen, som købte gården i 1954.

Matr. nr. 18a m.fl. Ejendomsskyld 1.000.000. Areal 31 ha., heraf tilkøbt 10 ha., der er 4 ha. mose.

Stuehuset er opført 1966, lade og kostald opført 1934 og renoveret 1982, maskinhus opført 1973 og desuden er der en gammel sostald. Gården drives med planteproduktion bestående af raps, ærter, frøgræs, hvede og byg. Desuden drives der maskinstation fra gården, der er 4 traktorer, 2 mejetærskere, 1 majshøster, 1 skårlægger, der er radiotelefon på traktorerne. 2 faste medhjælpere er ansat og mere løs medhjælp i sæsoner.

LYNGVEJ 17, "ØSTERVANG", SKRINGSTRUP, 8832 SKALS, tlf. 06-694254.

VAGNER ØSTER, gårdejer, født den 4.-6.-1928, søn af Ane Kirstine og Anders Peter Øster, Skringstrup, gift den 26.-9.-1959 med Bodil Lund Frederiksen, født den 11.-4.-1935, datter af Jenny og Anders Lund, Hjarbæk. Parret har børnene: Annette, født den 5.-12.-1960, Ellen, født den 22.-6.-1962, Inger Lise, født den 29.-4.-1964, Hanne Kirstine, født den 17.-2.-1968, og Lisbeth, født den 27.-4.-1969.

B.Ø. har været ansat ved Postvæsenet.

V.Ø. har været på Ladelund Landbrugsskole, han er formand for Dansk Erhvervs Fjerkræ kreds vest samt medlem af ægudvalget. Han overtog gården i november 1960 fra sin far, Anders Peter Øster, gården kom i slægtens eje i 1786, nuværende ejer er 6. generation.

Matr. nr. 2f m.fl. Ejendomsskyld 1.600.000. Grundskyld 179.600. Areal 31,6 ha., heraf tilkøbt 1 ha., der er 4 ha. eng og 4 ha. skov.

Stuehuset er opført 1939 og tilbygget 1974, hønsehus opført 1968 og 1970 samt kyl-

lingehus 1978. Gården drives med en ægproduktion samt kyllingeopdræt, der er 19.000 æglæggende høns + opdræt. Der findes 1 traktor, 5 fodersiloer samt genvindingsanlæg for varme, således at stuehuset opvarmes fra hønsehusene.



LYNGVEJ 23, "ØSTERGÅRD", 8832 SKALS, tlf. 06-694951.

PALLE ØSTERGAARD, gårdejer, født den 11.-2.-1959, søn af Vibeke og Herman Østergaard, Skals. P.Ø. har været på Borris Landbrugsskole og Asmildkloster Landbrugsskole. Han overtog gården den 1.-6.-1986 fra sin far, Herman Østergaard. Gården har været i slægtens eje i ca. 200 år. Matr. nr. 20a m.fl. Ejendomsskyld 1.550.000. Areal 56 ha., heraf

tilkøbt 3 ha., der er 12 ha. skov og 20 ha. eng.

Stuehuset er opført 1925, kostald 1904 og udvidet flere gange, ungdyrstald opført 1977, svinestald ombygget til kvier og køer i 1982 og 1988, svinestald ombygget til kalve i 1986, maskinhus opført 1977, silo og gylletank 1982 og fouragerum 1988. Gården drives med en kvægproduktion på 55 årskøer og 75 stk. opdræt samt fedekalve, besætningen er en avlsbesætning af højtydende SDM-køer, der sælges tyrekalve til kvægavlsforeninger. Der findes 2 traktorer, gylletank, køresilo og betonsilo til ensilage samt halmfyr. Maskinstation bruges til en del af markarbejdet.

LØGSTØRVEJ 5, "VEJLEGÅRDEN", LÅSTRUP, 8832 SKALS, tlf. 06-694251.

PER VEJLGAARD PEDERSEN, gårdejer, født den 30.-7.-1948, søn af Kathrine og Kristian Pedersen, Låstrup, bor sammen med Kaja Rokkedahl, født den 23.-9.-1945, datter af Johanne og Holger Rokkedahl, Farsø.

P.V.P. har været på Asmildkloster Landbrugsskole. Han overtog gården den 1.-1.-1972 fra sin

mor, Kathrine Pedersen, nuværende ejer er 4. generation på gården, der har været i slægtens eje siden 1800-tallet.

Matr. nr. 21a m.fl. Ejendomsskyld 2.400.000. Grundskyld 306.500. Areal 38 ha., heraf 6 ha. eng. Desuden er der forpagtet 45 ha.

Stuehuset er opført 1888 og forbedret i 1974, kostald opført 1886 ombygget til ungdyrstald i 1975, lade opført 1886 og ombygget til ungdyr i 1984, hestestald ombygget til kalvestald 1979, hvor der også blev bygget ny kostald og fouragerum, maskinhus og værksted er opført 1983. Gården drives med en kvægproduktion på 90 årskøer, 110 kvier og kviekalve samt 50 fedetyre, alle af racen SDM. Planteproduktionens salgsafgrøder er ærter, raps og korn. Der findes 5 traktorer, 1 rendegraver, gylletank samt computerstyret kraftfodringsanlæg og nødstrømsanlæg. Der er ansat 1 fodermester og 1 landbrugselev.

LØGSTØRVEJ 13, "MOSEVANG", LÅSTRUP, 8832 SKALS, tlf. 06-696158.

JENS KRISTIAN NIELSEN, husmand, født den 3.-6.-1920, søn af Martha og Otto Nielsen, Låstrup, gift den 28.-7.-1945 med Henny Vester, født den 28.-7.-1927, datter af Agnes og Peter Vester, Almind. Parret har børnene: Peder, født den 19.-11.-1945,







Bjarne, født den 5.-3.-1950 og Martin, født den 13.-1.-1959. Jens K. Nielsen overtog gården i april 1950 fra sin mor, Martha Nielsen, nuværende ejer er 3. generation på gården, der har været i slægtens eje fra omkring 1870.

Matr. nr. 7a og 6b m.fl. Ejendomsskyld 480.000. Grundskyld 73.500. Areal 8 ha., heraf 1 ha. eng og et mosehul. Desuden er der forpagtet ca. 4 ha.

Stuehuset er opført 1949, kostald og hestestald ligeledes 1949 og ombygget til svinestald 1963, lade opført 1949 og ombygget til kalve og grise, gammelt stuehus er ombygget til vaske- og brænderum i 1949, desuden er der maskinhus. Gården drives som alsidigt landbrug med 7 årskøer og 8 ungdyr, alle af racen SDM. Desuden er der 1 enkelt so, slagtesvinene opfedes på gården. Planteproduktionens salgsafgrøde er raps. Der findes 1 traktor, maskinstation bruges til en del af markarbejdet.

LØGSTØRVEJ 14, "KJELDGÅRDSMINDE", 8832 SKALS, tlf. 06-696055.

PEDER CHRISTIANSEN, født den 18.-2.-1920, søn af Laurits Christiansen, gift den 21.-6.-1947 med Inga Ring, født den 2.-8.-1924, datter af Knud Ring. Parret har børnene: Jane, født den 6.-9.-1949 og Knud, født den 25.-1.-1958.

P.C. overtog gården den 1.-12.-1957 fra sin svigerfar, Knud Ring.

Matr. nr. 1g m.fl. Ejendomsskyld 1.730.000. Grundskyld 276.700. Areal 33 ha., heraf 16 ha. skov og 3,5 ha. eng.

Stuehuset er opført 1878, stald og lade ligeledes 1878, siloer og lagerhaller opført fra 1960 til 1986. Jorden er lejet ud. Siden 1915 er der drevet korn- og foderstofvirksomhed fra ejendommen.

LØGSTØRVEJ 17, LÅSTRUP, 8832 SKALS, tlf. 06-696074.

KRISTEN KRISTENSEN SLOTH, husmand, født den 12.-10.-1918, søn af Anna Katrine og Jens K. Sloth, Låstrup, gift den 18.-2.-1941 med Anna Katrine Kjølhede, født den 22.-1.-1923, datter af Charlotte og Viggo Kjølhede, Sundstrup. Parret har børnene: Irma, født den 27.-6.-1941, Ninna, født den 19.-12.-1942, og Karen, født den 20.-2.-1948.



A.K.S. døde den 27.-4.-1976.

K.K.S. startede Borup Fodboldforening i 1936. Han overtog gården den 1.-6.-1950 fra Sofus Rusberg, Låstrup, ved overtagelsen var ejendomsvurderingen 11.000.

Matr. nr. 7c m.fl. Ejendomsskyld 700.000. Grundskyld 120.000. Areal 12,7 ha., heraf 1,5 ha. eng.

Stuehuset er opført 1922, kostald ligeledes 1922, svinestald 1967, desuden er der lade og maskinhus. Jorden er udlejet.

LØGSTØRVEJ 30, ULBJERG, 8832 SKALS, tlf. 06-697107.

VILLIAM SØRENSEN, landmand, født den 8.-2.-1933, søn af Elles og Jakob Sørensen, Gørup, gift den 1.-5.-1959 med Margit Christensen, født den 7.-1.-1941, datter af Agnethe og Søren Christensen. Parret har børnene: Jette, født den 30.-10.-1959 og Karsten, født den 30.-1.-1961.



Margit Sørensen er husassistent på Ulbjerg Plejehjem.

Villiam Sørensen overtog gården den 6.-4.-1959 fra Torvald Madsen, Ulbjerg.

Matr. nr. 6g m.fl. Ejendomsskyld 530.000. Grundskyld 118.300. Areal 15,7 ha., heraf tilkøbt 2,7 ha., der er 1,5 ha. eng.

Stuehuset er opført 1932, stald 1932 og tilbygget 1965, lade opført 1932 og hønsehus 1953. Gården drives med en fedekvægpro-

duktion på 14 årskøer og 28 ungdyr, køerne er af racen SDM, de krydses med en Limousinetyr. Der findes 2 traktorer og 1 mejetærsker.

LØGSTØRVEJ 40, "JOKUMSMINDE", ST. TORUP, 8832 SKALS, tlf. 06-697119.

KAJ VILLY STUDSTRUP, gårdejer, født den 30.-1.-1923, søn af Jensine og Johannes Studstrup, St. Torup, gift den 28.-12.-1968 med Anna Katrine Djernes Søholm, født den 3.-10.-1928, datter af Mariane og Kristian Djernes Søholm, Nykøbing M.

A.S. er hjemmehjælper ved Mølstrup Kommune.

K.V.S. har været på Haslev Landbrugsskole og Haslev Kontrolskole. Han har været kontrolassistent i 12 år, i bestyrelsen for Ulbjerg Andelsmejeri, sidste halvdel som formand. Han overtog gården i 1946 fra sin mor, Jensine Studstrup. Gården har været i slægtens eje fra 1916.

Matr. nr. 5f m.fl. Ejendomsskyld 950.000. Grundskyld 246.800. Areal 28,1 ha., heraf tilkøbt 10 ha., der er ca. 6 ha. eng.

Stuehuset er opført 1900, om- og tilbygget flere gange sidst i 1983, kostald opført 1924 og tilbygget 1969, svinestald opført 1970, maskinhus 1954 og lade 1956. Gården drives udelukkende med planteproduktion bestående af ærter, raps og korn. Der findes 2 traktorer, 1 mejetærsker samt plansilo med tørreri. Maskinstation bruges til en del af markarbejdet.

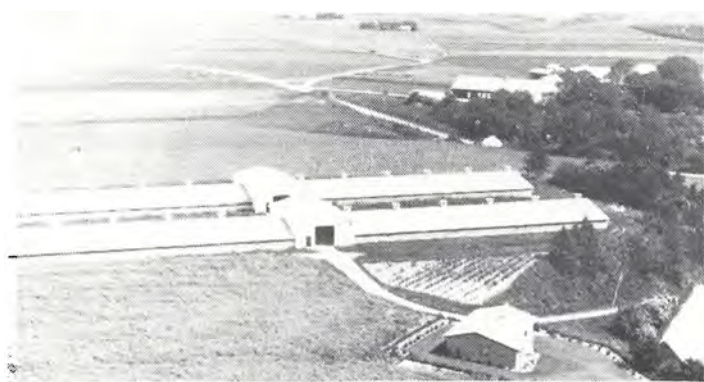

LØGSTØRVEJ 43, "GØRUPGÅRD", GØRUP, 8832 SKALS, tlf. 08-647085.

POUL BISGAARD, kalkunfarmer, driver også "Bystrup Kalkunfarm", Korsvejen 85 i Aalestrup Kommune, hvor personlige oplysninger findes.

Han overtog gården i september 1960 fra Holger Frederiksen. Matr. nr. 2a m.fl. Ejendomsskyld 1.700.000. Grundskyld 236.800. Areal 30,3 ha.

Stuehuset er opført 1963, oprindelige avlsbygninger ca. 1920 og kalkunhuse 1960-1962.



Gården drives med en kvægproduktion på 25 stk. Hereford-kreaturer, derudover produceres kalkunrugeæg. Planteproduktionens salgsafgrøder er vinterhvede, rug og vårraps.



LØGSTØRVEJ 44, ST. TORUP, 8832 SKALS.

PREBEN ANDERSEN, gårdejer, født den 20.-9.-1958, søn af Erna og Jens M. Andersen, Lille Torup, gift den 31.-5.-1986 med Leila Gadegaard Jensen, født den 20.8.-1959, datter af Jenny og Vagn Jensen, Ishøj. Parret har sønnen Jens, født den 27.-6.-1987. L.A. er syerske.

P.A. har været på Asmildkloster Landbrugsskole. Han overtog går-

den den 10.-3.-1988 fra Katrine og Gunnar Sørensen, St. Torup.

Matr. nr. 5c m.fl. Ejendomsskyld 1.000.000. Grundskyld 224.000. Areal 27 ha., heraf tilkøbt 11 ha., der er 3 ha. eng.

Stuehuset er opført 1973, kostald 1950 og ombygget til svinestald 1978, lade opført 1900 og renoveret 1979, gammelt stuehus ombygget til kornlager samt maskinhus opført 1982. Gården drives med en slagtesvineproduktion på ca. 800 stk. årligt. Planteproduktionens salgsafgrøder er ærter, raps og kartofler. Der findes 1 traktor og 2 kornsiloer.

LÅSTRUPVEJ 10, "LYKKEBAKKE-GÅRD", LÅSTRUP, 8832 SKALS, tlf. 06-694209.

VERNER NIELSEN, gårdejer, født den 19.-5.-1952, søn af Edith og Otto Nielsen, Låstrup.

V.N. har været på Kalø Landbrugsskole. Han overtog gården den 1.-1.-1985 fra sin far, Otto Nielsen, gården har været i slægtens eje siden 1850 og måske tidligere, den blev købt fri fra Lynderupgård i 1882.

Matr. nr. 6a m.fl. Ejendomsskyld 1.150.000. Grundskyld 304.200. Areal 49,5 ha., heraf tilkøbt 5,5 ha., der er 11 ha. eng og 12 ha. lyng og krat.

Stuehuset er opført 1910, lade 1931 og kostald 1961. Gården drives som alsidigt landbrug med en kvægproduktion på 25 årskøer og 45 ungkreaturer, alle af racen SDM. Svineproduktionen er på 3 årssøer, slagtesvinene opfedes på gården. Planteproduktionens salgsafgrøder er byg og roer. Der findes 2 traktorer, gylletank, plansilo med tørreri samt køresilo til ensilage. Maskinstation bruges til en del af markarbejdet.



LÅSTRUPVEJ 55, "GRANLY", LÅSTRUP, 8832 SKALS, tlf. 06-694269.

JENS STØTTRUP SKOV, gårdejer, født den 17.-3.-1925, søn af Katrine og Peder Skov, Låstrup, gift den 23.-7.-1960 med Bodil Lauritsen, født den 21.-11.-1933, datter af Anna og Peter Lauritsen, Låstrup. Parret har børnene: Eva, født den 26.-10.-1967 og Jane, født den 8.-7.-1970.

B.S. er syerske.

J.S.S. har været på Asmildkloster Landbrugsskole. Han overtog gården den 18.-3.-1961 fra faderen, Peder Skov.



25 ungdyr, alle af racen Simmentaler. Svineproduktionen er ca. 250 slagtesvin årligt. Der findes 2 traktorer, kornsiloer og halvautomatisk udmugning. Maskinstation bruges til en del af markarbejdet.

LÅSTRUPVEJ 57, "ØRNHØJGÅRD",  
BORUP, 8832 SKALS, tlf. 06-  
694268.

JOHANNES VANG THORSAGER  
NIELSEN, gårdejer, født den 25.-  
7.-1940, søn af Jensine og Mathias  
Nielsen, Borup, gift den 5.-5.-1967  
med Karen Christensen Sloth, født  
den 20.-2.-1948, datter af Anna og  
Kristen Sloth, Låstrup. Parret har  
børnene: Mona, født den 7.3.-1965,  
Carsten, født den 1.-5.1969 og  
Henrik, født den 2.-6.1972.



J.V.T.N. har været på Asmildkloster Landbrugsskole. Han overtog gården den 15.-3.-1968 fra sin far, Mathias Nielsen, som købte gården i 1923.

Matr. nr. 4a m.fl. Ejendomsskyld 1.400.000. Grundskyld 362.800. Areal 65,1 ha., heraf tilkøbt 12 ha. der er 10 ha. hede og desuden er der 35 ha. i forpagtning.

Stuehuset er opført 1937 og restaureret flere gange, kostald opført 1934 og om- og tilbygget, svinestald opført 1935 og ombygget til spaltstald, lade opført 1936, kostald 1973 og tilbygget 1976, desuden er der maskinhus og fouragehus opført 1982. Gården drives som alsidigt landbrug med en kvægproduktion på 50 årskøer og 100 ungdyr. Svineproduktionen er på ca. 200 slagtesvin årligt. Der findes 4 traktorer, plansilo med tørreri samt halmfyr. Der er ansat 1 fast medhjælper og maskinstation bruges til en del af markarbejdet.



Foto: Kastrup Luftfoto.

MARIENDALVEJ 2, "HVOLRIS-  
HØJ", HVOLRIS, 9632 MØLDRUP,  
tlf. 08-546236.

JØRGEN MOURITSEN, gårdejer,  
født den 20.-8.-1953, søn af Marie  
og Anker Mouritsen, Hvolris,  
gift den 31.-8.-1974 med Kirsten  
Brøndum Jensen, født den 28.-2.-  
1954, datter af Henny og Jørgen  
Brøndum Jensen, Ørris. Parret har  
børnene: Mette, født den 24.-  
7.-1974, Helle, født den 8.-9.-1977  
og Rasmus, født den 21.-2.-1984.

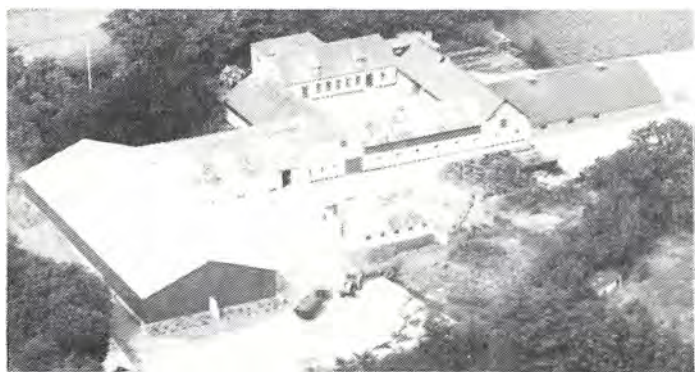

K.M. er sygehjælper.

J.M. har været på Malling Landbrugsskole samt Asmildkloster Landbrugsskole. Han overtog gården den 1.-8.-1981 fra Rasmus Sørensen, Hvolris.

Matr. nr. 1a m.fl. Ejendomsskyld 1.800.000. Areal 44 ha., heraf 10 ha. eng, desuden er der forpagtet 20 ha.

Stuehuset er opført før 1900 og tilbygget 1923, kostald opført 1983, foragehus 1985 og maskinhus 1986, svinestalden bruges til ungdyr. Gården drives med en kvægproduktion på 60 årskøer og 115 stk. opdræt samt fedetyre, alle af racen SDM. Der findes 3 traktorer, køresiloer til ensilage samt halmfyr. Der er ansat 1 fast medhjælper, desuden bruges der maskinstation til en del af markarbejdet.

MARIENDALVEJ 5, "ELMELY", HVOLRIS, 9632 MØLDRUP, tlf. 08-546224. GEORG JENSEN, landmand, født den 6.-9.-1935, søn af Marry og Robert Jensen, Gl. Vang, gift den 31.-8.-1963 med Edith Lund, født den 28.-7.-1943, datter af Signe og Harald Lund, Bygum. Parret har børnene: Dorthé, født den 3.-2.-1964, Kirsten, født den 7.-10.-1965 og Lone, født den 12.-11.-1969.

G.J. har været på Vinding Husmandsskole, han er formand for Møldrup og Omegns Husmandsforening og i planteavlssudvalget for Rindsherred og Viborg Landboforening, han har desuden været kontrolassistent. Han overtog gården den 1.-3.-1965 fra Kresten "Rind" Jensen, Hvolris.

Matr. nr. 2i m.fl. Ejendomsskyld 980.000. Grundskyld 135.000. Areal 14,6 ha., heraf 1,5 ha. eng.

Stuehuset er opført 1972, kostald 1944 og ombygget til sostald 1977, ny svinestald bygget 1987 og udvidet 1982, desuden er der maskinhus. Gården drives med en fedekvægbesætning af blandet race, ialt 10 dyr. Planteproduktionens salgsafgrøder er ærter, olieør, korn og kartofler. Der findes 3 traktorer, 1 mejetærsker, 1 kartoffeloptager, gylletank og kornsilo med kold lufts tørring, der er jordvarme.



MARIENDALVEJ 7, HERSOM, 9500 HOBRO, tlf. 08-546238. HOLGER JENSEN, født den 30.-6.-1918, søn af Kristine og Jens Brøndum Jensen, Hersom, gift den 29.-4.-1947 med Inger Andersen, født den 5.-4.-1919, datter af Mette og Anders Andersen, Hersom. Parret har børnene: Erna, født den 23.-6.-1950, Poul, født den 20.-10.-1951, Frida, født den 16.-4.-1954 og Jens, født den 22.-2.-1957.

H.J. har været på St. Restrup Landbrugsskole, han var i 8 år medlem af Hersom-Bjeregrav Kommunalbestyrelse samt i Ligningskommissionen. Han overtog gården den 1.-1.-1947 fra sine forældre, Kristine og Jens Brøndum Jensen, som havde fået gården udstykket i 1907 fra den nuværende ejers bedstefar, Anders Jensens gård. Matr. nr. 2k m.fl. Ejendomsskyld 620.000. Grundskyld 80.500. Areal 7,8 ha.

Stuehuset er opført 1948, stald og lade 1908, kostald tilbygget 1965, garage og maskinhus 1951. Gården drives med en besætning på 11 kvier og fedekalve af racen SDM. Planteproduktionens salgsafgrøder er ærter og korn. Der findes 1 traktor.

MARIENDALVEJ 9, "STUBBEGÅRD", HERSOM, 9500 HOBRO, tlf. 08-546046.

MARIE ANDERSEN, født den 17.-9.-1930, datter af Amalie og Niels Kristian Andersen, Hersom, gift den 23.-11.-1948 med Erik Axelsen, født den 30.-12.-1924, søn af Katrine og Peder Axelsen, Hvolris. Parret har børnene: Jette Katrine, født den 26.-12.-1948, og Per, født den 4.-11.-1957.

E.A. døde den 30.-7.-1985.

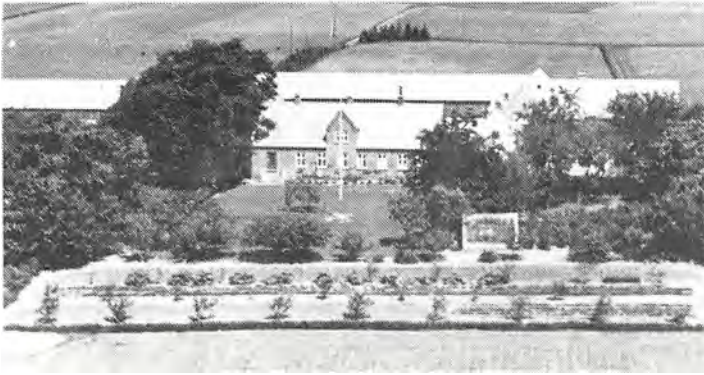

Marie Andersen overtog gården i 1961 fra sin mor, Amalie Andersen.

Matr. nr. 4a m.fl. Ejendomsskyld 2.300.000. Grundskyld 336.000. Areal 58 ha., heraf tilkøbt 7 ha., der er 6 ha. eng.

Stuehuset er opført 1912, kostald tilbygget 1967, maskinhus og roehus opført 1978. Gården drives udelukkende med planteproduktion bestående af ærter, raps, hvede og byg. Der findes 2 trak-

torer, 1 mejetærsker, kornsiloer med gennemløbstørreri samt køresilo til ensilage. Maskinstation bruges til en del af markarbejdet.

MARIENDALVEJ 12, "HVOLRIS-GÅRD", HERSOM, 9500 HOBRO, tlf. 06-690023.

JØRGEN CHRISTENSEN, gårdejer, født den 3.-5.-1948, søn af Ingeborg og Frede Christensen, gift den 23.-4.-1971 med Sigrid Nicolajsen, født den 16.-3.-1943, datter af Lilly og Peter Nicolajsen, Stubdrup. Parret har børnene: Morten, født den 23.-9.-1971 og Lisbet, født den 20.-4.-1975.

J.C. har været på Vejlbj Landbrugskole. Han overtog første halvdel af gården i 1978 og sidste halvdel den 1.-7.-1983 fra sin far, Frede Christensen, nuværende ejer er 3. generation på gården, der har været i slægtens eje fra omkring 1915.

Matr. nr. 1m m.fl. Ejendomsskyld 2.700.000. Grundskyld 800.000. Areal 83 ha., heraf 18 ha. eng, skov og mose. Desuden er der forpagtet 22 ha.

Stuehuset er opført 1985, kostald 1925 og ombygget til ungdyr i 1970, lade opført 1928 og ombygget til ungdyr i 1978, svinestald opført 1928 og ombygget til halmlade 1986, svinestald opført 1940 og ombygget til kalvestald 1984, kostald opført 1965 og ombygget til ungdyr 1987. Gården drives med en fedekalveproduktion, der opfedes ca. 250 tyrekalve årligt. Planteproduktionens salgsafgrøder er korn, raps og ærter. Der findes 3 traktorer, 1 mejetærsker, gylletank, kornsiloer med portionstørreri samt køresilo til ensilage. Gården drives uden fremmed arbejdskraft.

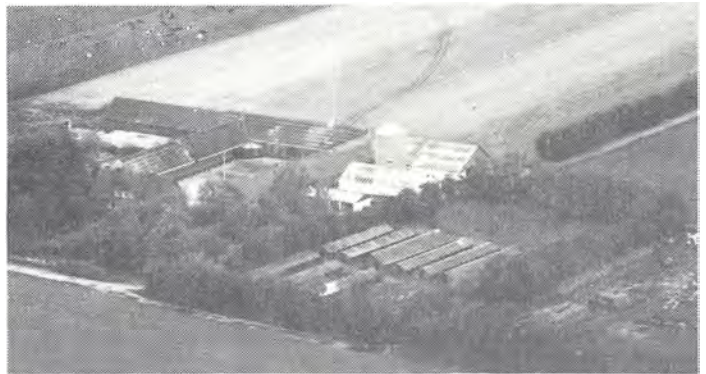

MARIENDALVEJ 22, HERSOM PLANTESKOLE, HERSOM, 9500 HOBRO, tlf. 08-546495.

JØRN BENT BJØRSLEV PEDERSEN, gartner, født den 11.-4.-1949, søn af Olga og Niels Peder Pedersen, Grindsted, gift den 6.-12.-1969 med Aase Nyrup, født den 11.-8.-1950, datter af Marie og Jens Nyrup, Simested. Parret har børnene: Tommy, født den 6.-3.-1970 og Gert, født den 16.-3.-1974.



J.B.B.P. har taget en del kurser indenfor anlægsgartneri. Han overtog gartneriet i



september 1969 fra Erik Akselsen, Hersom.

Matr. nr. 4d. Ejendomsskyld 340.000. Grundskyld 36.100. Areal 0,7 ha.

Stuehuset er gennemrestaureret fra 1970-1980, kostald og svinestald ombygget til butik, lager og maskinhus i 1985, drivhus opført 1988. Gården drives som gartneri og anlægsgartneri, salgsafgrøderne er haveplanter og blomster. Der findes 1 traktor, 1 rendegraver og nødvendige maskiner til gartneriets drift samt markvandingsanlæg. I sæsonen er der ansat 1-2 mand.



NAUNDRUPVEJ 13, ROUM, 9632 MØLDRUP, tlf. 06-691602.

HENNING DINES JENSEN, gård-ejer, født den 16.-3.-1951, søn af Gudrun og Frede Jensen, Roum, gift den 7.-6.-1975 med Birthe Nielsen, født den 3.-6.-1953, datter af Signe og Ove Nielsen, Ravnstrup. Parret har børnene: Anitta, født den 20.-5.-1977, Jette, født den 10.-9.-1979 og Ole, født den 13.-4.-1985.

B.J. er sygeplejerske.

H.D.J. har været på Hammerum Landbrugsskole. Han overtog gården den 7.-8.-1977 fra sin far, Frede Jensen. Gården har været i slægtens eje siden 1945. Matr. nr. 7m m.fl. Ejendomsskyld 1.200.000. Areal 34 ha., heraf tilkøbt 1 ha., der er 5 ha. eng og 6 ha. skov. Desuden er der 5 ha. i forpagtning.

Stuehuset er opført 1959, kostald 1952 og ombygget 1977 og 1985, svinestald opført 1973 og ombygget til roehus 1982, fouragehus opført 1980, maskinhus 1970 og 1980 samt lade 1986. Gården drives med en kvægproduktion på 30 årskøer, 55 stk. opdræt samt fedetyre, alle af racen SDM. Der findes 3 traktorer, den ene er en David Brown Cropmaster årgang 1948, 1 mejetærsker, gylletank, markvandingsanlæg, kornsiloer med portionstørreri samt køresilo til ensilage. Gården drives uden fremmed arbejdskraft.

NDR. TROELSTRUPVEJ 1, "BAK-KELY", 9632 MØLDRUP, tlf. 06-691221.

BACH JENSEN VORRE, gårdejer, født den 15.-7.-1928, søn af Kirsten Jensen, Vorre, Troelstrup, han boede sammen med søsteren, Elna Jensen Vorre, født den 22.-10.-1921, død den 17.-9.-1986, søsteren var husbestyrerinde fra 1953 til sin død i 1986.

B.J.V. har overtaget gården den 11.-6.-1956 fra sin mor, Kirsten Jensen Vorre, gården har været i slægtens eje siden 1920.

Matr. nr. 11a m.fl. Ejendomsskyld 620.000. Grundskyld 127.400. Areal 21,2 ha., heraf 1 ha. skov og 2 ha. eng.

Stuehuset er opført 1916 og moderniseret 1983, kostald og svinestald opført 1948, lade og hestestald 1943, roehus tilbygget 1967 og malkerum opført 1967 samt hønsehus 1930. Jorden er udlejet.



NDR. TROELSTRUPVEJ 5, "ØSTERGÅRDS MINDE", 9632 MØLDRUP.

NIELS KRISTIAN SKOVBO, dyrlæge og gårdejer, født den 24.-5.-1934, søn af Henry Skovbo, Troelstrup, gift den 2.-7.-1960 med Kirsten Lode, født den 3.-5.-1937, datter

af C. Lode, Valby. Parret har børnene: Søren, født den 24.-11.-1960, Mette, født den 21.-11.-1963 og Dine, født den 14.-7.-1969.

N.K.S. overtog gården den 9.-9.-1976 fra faderen, Henry Skovbo, nuværende ejer er 5. generation på gården, som har været i familiens eje siden 1818.

Matr. nr. 2f m.fl. Areal 31,2 ha., heraf tilkøbt 9 ha., der er 3 ha. eng. Stuehuset er opført 1916, svinestald og garage 1961, kostald 1964 og lade 1941. Jorden er bortforpagtet.

NEDERHEDEVEJ 3, "LUNDGÅRD", 8832 SKALS, tlf. 06-694156.

KNUD GERMANN, gårdejer, født den 15.-6.-1931, søn af Marie og Mads "Germann" Pedersen, gift den 14.-9.-1957 med Sonja Lauritsen, født den 6.-11.-1936, datter af Karen og Kristian Lauritsen, Sepstrup. Parret har børnene: Karen Marie, født den 27.-12.-1958, Jens, født den 4.-7.-1960, Bjarne, født den 27.-7.-1967 og Erik, født den 27.-2.-1969.

K.G. har været på Haslev Landbrugsskole, han er i Menighedsrådet i Skals og desuden er han hegnsynsmand. Han overtog gården den 1.-11.-1970 fra Anton Laustsen, Hygum.

Matr. nr. 30a m.fl. Ejendomsskyld 1.850.000. Grundskyld 414.100. Areal 48,2 ha., heraf tilkøbt 21 ha., der er 8 ha. eng.

Stuehuset er opført 1973, kostald 1956 og gennemrestaureret 1984 og 86, kviestald opført 1948 og restaureret 1974, lade opført 1914 og ombygget 1987, maskinhus opført 1971, kalvehus og silohus 1978. Gården drives med en kvægproduktion på 49 årskøer og 80 ungdyr, alle af racen SDM. Planteproduktionens salgsafgrøde er korn. Der findes 3 traktorer, gylletank, 3 fodersiloer og 1 overbygget køresilo til ensilage. Der bruges delvis fremmed arbejdskraft samt maskinstation til høst.



NEDERHEDEVEJ 5, "BJERRE-GÅRD", 8832 SKALS, tlf. 06-694027.

NIELS KRISTIANSEN og JENS KRISTIANSEN, gårdejere.

N.K. er født den 4.-12.-1950, søn af Marie og Jens Kristiansen, Skals, gift den 8.-3.-1980 med Jane Klitkou, født den 7.-6.-1956, datter af Kirstine og Henning Klitkou. Parret har børnene: Pernille, født den 5.-8.-1980, Per,

født den 11.-7.-1982 og Anders, født den 27.-3.-1987.

N.J.K. er kontoruddannet. N.K. er udlært tømrer og har arbejdet ved faget i 12 år. Han overtog halvpart af gården den 9.-7.-1979.

Faderen, Jens Kristiansen, overtog gården den 1.-12.-1939, gården drives som I/S. Matr. nr. 30e m.fl. Ejendomsskyld 1.950.000. Grundskyld 265.500. Areal 32 ha., heraf tilkøbt 10 ha., der er 10 ha. eng og desuden er der 10 ha. i forpagtning. Stuehuset er opført 1850 og restaureret 1980, kostald opført 1918 og udvidet 1956, løsdriftstald opført 1978-1979, svinestald 1966 ombygget til kalvestald i 1980, lade opført 1978 og maskinhus 1970. Gården drives med en kvægproduktion på 80 årskøer og 120 ungdyr, alle af racen SDM. Der findes 3 traktorer, 1 finsnitter, gylletank, 1 selvkørende markvandingsanlæg samt køresilo til ensilage, der er staldvarme i stuehuset. På gården er der ansat 1 fast medhjælper og desuden bruges der maskinstation til en del af markarbejdet.

NORDHOLTVEJ 3, NR. RIND, 8832 SKALS, tlf. 06-696067.

THØGER JENSEN, gårdejer, født den 19.-10.-1924, søn af Johanne og Jens Kr. Jensen, Ullits, gift den 6.-11.-1948 med Anna Larsen, født den 1.-7.-1929, datter af Johanne og Lars Kristian Larsen, Haubro. Parret har børnene: Per, født den 5.-5.-1949, Kirstine, født den 2.-7.-1951, Ketty, født den 8.-9.-1956 og Mona, født den 30.-9.-1957.





Thøger Jensen overtog gården i november 1948 fra Aksel Kristensen, Års.

Matr. nr. 3b m.fl. Ejendomsskyld 720.000. Grundskyld 173.000.

Areal 17 ha., heaf tilkøbt 6 ha., der er 1 ha. eng.

Stuehuset er opført 1888 og restaureret og tilbygget 1976, stald opført 1888, svinestald 1959 og 1966, desuden er der staklade og maskinhus opført 1974. Gården drives med en svineproduktion på 25 årssøer, slagtesvinene opfe-

des på gården. Planteproduktionens salgsafgrøde er raps. Der findes 2 traktorer, del i mejetærsker, gylletank, plansilo med kold lufts tørring samt halmfyr.

NORDHOLTVEJ 7, "EGELUND", NR. RIND, 8832 SKALS, tlf. 06-696102.

KARL JACOBSEN, gårdejer, omtales under Sundvej 96.

K.J. overtog gården den 1.-10.-1985 fra Niels Kristoffersen.

Matr. nr. 1e m.fl. Ejendomsskyld 820.000. Grundskyld 225.400. Areal 24 ha., heraf 2,5 ha. eng.

Stuehuset er opført omkring 1900, maskinhal og silohus opført 1979, desuden er der en kostald. Gården drives udelukkende med planteproduktion i samdrift med gården "Kjærsholegård", Sundvej 96. Planteproduktionens salgsafgrøde er korn. Der findes 1 gylletank, markvandingsanlæg og silohus.

NORDHOLTVEJ 8, "GRANLY", NR. RIND, 8832 SKALS, tlf. 06-696019.

HENRY PEDERSEN, gårdejer, født den 4.-2.-1928, søn af Anna og Georg Pedersen, Ulbjerg, gift den 17.-4.-1952 med Edith Friis, født den 5.-8.-1928, datter af Agnethe og Jens Friis, Viborg. Parret har sønnen Jens Friis, født den 13.4.-1955.

H.P. har været på Asmildkloster Landbrugsskole. Han overtog gården i juni 1960 fra sin svigerfar, Jens Friis, nuværende ejer er 3. generation på gården.

Matr. nr. 2a m.fl. Ejendomsskyld 1.050.000. Grundskyld 285.900. Areal 37,5 ha., heraf tilkøbt 6,2 ha., der er 0,5 ha. beplantning.

Stuehuset er opført 1912 og restaureret flere gange, kostald opført 1919 og ombygget 1960, løsdriftstald opført 1974, maskinhus 1962 og lade 1919. Gården drives med en kødkvægsbesætning på 20 ammekøer og 20 ungdyr, alle af racen Hereford. Planteproduktionens salgsafgrøder er ærter, raps og korn. Der findes 2 traktorer, 1 mejetærsker, kornsiloer med portionstørreri og halmfyr.

NORDHOLTVEJ 10, "NØRMARKGÅRD", NR. RIND, 8832 SKALS, tlf. 06-696121.

KRISTIAN KEY NIELSEN, gårdejer, født den 21.-8.-1939, søn af Frida og Christen Nielsen, Nr. Rind, gift den 1.-10.-1966 med Else Marie Nielsen, født den 27.-6.-1944, datter af Anna og Peter Nielsen, Tårup. Parret har datteren Kirsten, født den 24.-4.-1972.





Foto: Kastrup Luftfoto.

slægtens eje fra sidst i 1890'erne.

Matr. nr. 9e m.fl. Ejendomsskyld 1.950.000. Grundskyld 479.500.

Areal 65 ha., heraf tilkøbt 29 ha., der er 5 ha. eng.

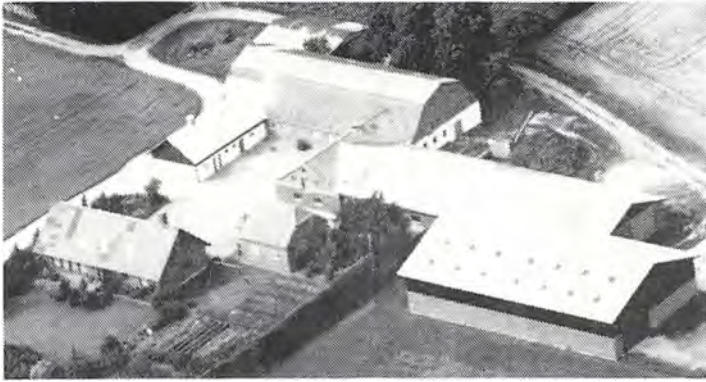
Stuehuset er opført 1974, kostald 1934 og ombygget 1970, vesterhus opført 1917, lade og svinestald 1957, maskinhus 1960, kostald 1977 og fouragerum med køresilo 1982. Gården drives som alsidigt landbrug med en kvægproduktion på 35 årskøer samt ungdyr, alle af racen SDM. Svineproduktionen er på ca. 150 slagtesvin årligt. Planteproduktionens salgsafgrøder er ærter og korn. der findes 2 traktorer og køresiloer til ensilage. Maskinstation bruges til en del af markarbejdet.

NØRDAMVEJ 12, TOSTRUP,  
9632 MØLDRUP, tlf. 06-691437.  
VERNER OLESEN, gårdejer, født  
den 22.-6.-1939, søn af Jenny og  
Kristen Olesen, Troelstrup, gift  
den 26.-3.-1966 med Aase Støt-  
trup, født den 17.-7.-1940, datter  
af Marie og Thomas Støttrup, St.  
Torup. Parret har børnene: Annet-  
te, født den 28.-6.-1968 og Kris,  
født den 24.-3.-1971.

AA.O. er kontorassistent.

V.O. har været på Malling Land-  
brugsskole. Han overtog gården den 1.-4.-1970 fra Agner Andersen.

Matr. nr. 6k. Ejendomsskyld 1.100.000. Grundskyld 297.000. Areal 34 ha., heraf til-  
købt 17 ha., der er 1,5 ha. eng. Desuden er der 6 ha. i forpagtning.

Stuehuset er opført 1912 og gennemrestaureret, sidst i 1978, lade opført 1930,  
kostald 1961 og udvidet 1976, svinestald opført 1971, ungdyrstald 1974 og maskinhus  
1986. Gården drives med en kvægproduktion på 30 årskøer og ca. 60 ungdyr, alle af  
racen SDM. Planteproduktionens salgsafgrøder er hvede og ærter. Der findes 2 trak-  
torer, gylletank, plansilo med tørreri, køresilo til ensilage og en nødstrømsgenerator.  
Maskinstation bruges til en del af markarbejdet.

NØRDAMVEJ 14, "SØNDERGÅRD", TOSTRUP, 9632 MØLDRUP, tlf. 06-691232.  
HANS OLAV FREDERIKSEN, gårdejer, født den 12.-12.-1962, søn af Maja og Ejgild  
Frederiksen, Hobrovej.

H.O.F. har været på Lægård Landbrugsskole og Hammerum Landbrugsskole. Han over-  
tog gården den 7.-12.-1987 fra brødrene Svenningsen.

Matr. nr. 9a m.fl. Ejendomsskyld 1.400.000. Grundskyld 322.000. Areal 32,8 ha., heraf  
5 ha. eng.

Stuehuset er opført 1922, kostald 1964 og ombygget 1988, svinestald opført 1964 og  
ombygget til ungkreaturer 1988, lade opført 1964, maskinhus 1978 og køresilo og  
gylletank 1988. Gården drives med en kvægproduktion på 50 årskøer og 90 ungdyr,





alle af racen SDM. Der findes 3 traktorer, gylletank, kornsilo med gennemløbstørreri og køresilo til ensilage. Maskinstation bruges til en del af markarbejdet.



NØRDAMVEJ 15, TOSTRUP, 9632 MØLDRUP, tlf. 06-691836. ERIK NIELSEN, gårdejer, født den 31.-8.-1959, søn af Birgit og Niels Nielsen, Tostrup, gift den 25.-8.-1984 med Ellen Sørensen, født den 12.-12.-1960, datter fa Else Sørensen, Ribe. Parret har datteren Vibeke, født den 11.-6.-1984.

E.N. er beskæftigelsesvejleder. E.N. har været på Lægård Landbrugsskole og Asmildkloster

Landbrugsskole. Han overtog gården den 15.-4.-1985 fra sin far, Niels Nielsen, nuværende ejer er 3. generation på gården, der har været i slægtens eje fra 1925. Matr. nr. 9i m.fl. Ejendomsskyld 750.000. Grundskyld 142.300. Areal 19 ha., heraf tilkøbt 1 ha., der er 0,5 ha. mose. Desuden er der 24 ha. i forpagtning. Stuehuset er opført 1912 og gennemrestaureret 1988, lade opført 1952, stald 1968, maskinhus 1980 og ny ungdyrstald og fouragerum i 1988. Gården drives med en kvægproduktion på 40 årskøer og 70 ungdyr og fedekalve, alle af racen SDM. Planteproduktionens salgsafgrøder er ærter og hvede. Der findes 2 traktorer, 1 mejetærsker, gylletank, plansilo med tørreri og køresilo til ensilage. Maskinstation bruges til en del af markarbejdet.

NØRDAMVEJ 16, TOSTRUP, 9632 MØLDRUP, tlf. 06-691829. PER JEPPESEN, gårdejer, født den 1.-10.-1953, søn af Elna og Kristian Jeppesen, Serup, gift den 18.-3.-1978 med Lilly Nielsen Krogh, født den 16.-4.-1954, datter af Esther og Niels Krogh, Resdal. Parret har børnene: Brian, født den 5.-4.-1979 og Gitte, født den 7.-1.-1982.



L.K.J. er laboratorietekniker.

P.J. har været på Malling Landbrugsskole. Han overtog gården den 15.-11.-1977 fra Thorvald Bertelsen. Matr. nr. 3e m.fl. Ejendomsskyld 1.250.000. Grundskyld 141.400. Areal 15,3 ha., heraf 0,5 ha. eng og der er 19,4 ha. i forpagtning. Stuehuset er opført 1984, lade 1920 og halvdelen lavet til kostald 1983, kostald opført 1957 og ombygget 1978, spaltstald opført 1978, roerum 1966, maskinhus 1970 desuden er der et gammelt stuehus fra 1880 ombygget til garage 1984. Gården drives med en kvægproduktion på 36 årskøer og 70 ungdyr, alle af racen SDM. Der findes 2 traktorer, 1 gylletank og plansilo med kold lufts tørring. Maskinstation bruges til en del af markarbejdet.

NØRDAMVEJ 17, TOSTRUP, 9632 MØLDRUP, tlf. 06-691322.

ANDERS BØRGE ANDERSEN, landmand, født den 12.-7.-1930, søn af Kirstine og Kristen Andersen, Roum, gift den 29.-9.-1956 med Annelise Nielsen, født den 16.-5.-1936, datter af Vilhelmine Margrethe og Otto Nielsen, Skovby. Parret har børnene: Kaj, født den 27.-8.-1957, Jette, født den 19.-1.-1961, Leo, født den 5.-3.-1967 og Ove, født den 8.-3.-1971.



Anders B. Andersen har været på Hammerum Landbrugsskole. Han overtog gården den 3.-9.-1956 fra Gunnar Kristensen, Tostrup.

Matr. nr. 10c m.fl. Ejendomsskyld 1.000.000. Grundskyld 157.900. Areal 16,9 ha., heraf tilkøbt 8,5 ha.

Stuehuset er opført 1906, om- og tilbygget sidst i 1975, kostald og svinestald opført 1962, lade 1965, kostald og svinestald 1968 og maskinhus 1983. Gården drives

som alsidigt landbrug med en kvægproduktion på 21 årskøer og 35 ungkreaturer, alle af racen SDM. Svineproduktionen er på ca. 150 slagtesvin årligt. Der findes 3 traktorer og plansilo med kold lufts tørring. Maskinstation bruges til høst og finsnitning.

NØRDAMVEJ 18, "VATHUS",  
NØRDAM, 9632 MØLDRUP, tlf. 06691686.

KRISTIAN HANSEN, gårdejer, født den 4.-2.-1962, søn af Marie og Thomas Hansen, Møldrup, gift med Maibritt Nielsen, født den 30.-10.1964, datter af Dora og Hans Erik Nielsen, Hvalsø.

M.N. har været på Asmildkloster Landbrugsskole.

K.H. har været på Lægård Landbrugsskole samt Asmildkloster Landbrugsskole.

Han overtog gården den 1.-3.-1986 fra sin far, Thomas Hansen, nuværende ejer er 3. generation på gården, der har været i slægtens eje siden 1913.

Matr. nr. 3g m.fl. Ejendomsskyld 1.400.000. Grundskyld 441.500. Areal 69 ha., heraf tilkøbt 17 ha., der er 7 ha. eng. Desuden er der forpagtet 10 ha.

Stuehuset er opført 1938, lade 1927, kostald 1930, svinestald 1965, spaltstald 1978 og maskinhus 1987. Gården drives som alsidigt landbrug med en kvægproduktion på 43 årskøer og 70 ungdyr, alle af racen SDM, der produceres ca. 55 slagtekalve årligt. Svineproduktionen er på ca. 750 slagtesvin årligt. Planteproduktionens salgsafgrøder er raps, ærter og korn. Der findes 3 traktorer og gylletank. Maskinstation bruges til en del af markarbejdet.

NØRDAMVEJ 19, TOSTRUP, 89632 MØLDRUP, tlf. 06-691442.

ASGER PETERSEN, ejendomsmægler, født den 27.-4.-1941, søn af Martha og Vilhelm Petersen, Hillerød, gift den 7.-12.-1963 med Kirsten Bertelsen, født den 19.-11.-1942, datter af Sigrid og Svend Bertelsen, Møldrup. Parret har børnene: Sten, født den 28.-7.-1965, Gert, født den 4.-6.-1970, Torben, født den 27.-4.-1978 og Hanne, født den 7.-4.-1980.

K.P. er lægesekretær.

A.P. er statsautoriseret ejendomsmægler, han er formand for skolenævnet i Møldrup Kommune. Han overtog gården i august 1972 fra Jens Jensen, Møldrup. Areal 13 ha.

Stuehuset er opført 1930 og gennemrestaureret, de øvrige bygninger består af stald, lade og kostald. Jorden er udlejet.





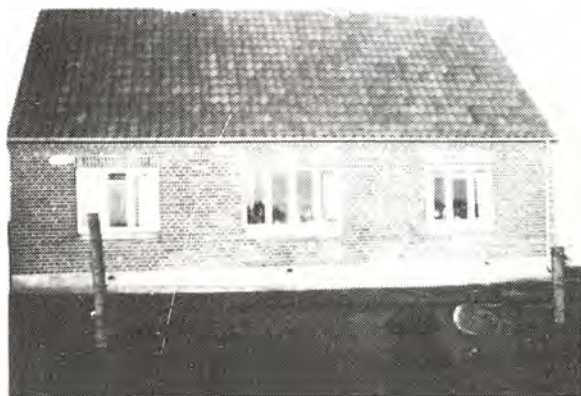

NØRDAMVEJ 25, NØRDAM, 9632 MØLDRUP, tlf. 06-691534. JENS GADE, husmand, født den 6.-7.-1902, søn af Laura og Søren Gade, Skringstrup, gift den 2.-10.-1924 med Boline Øster, født den 2.-10.-1902, datter af Inger og Jens Kristian Øster, Skringstrup. Parret har børnene: Nanny, født den 15.-1.-1925 og Egon, født den 29.-1.-1927.

J.G. blev i 1987 æresmedlem af pensionistforeningen og i 1985

æresmedlem af husmandsforeningen efter 56 år som aktiv medlem. Han overtog gården i juni 1923 fra Ludvig Tønnesen.

Matr. nr. 2i m.fl. Ejendomsskyld 410.000. Grundskyld 56.000. Areal 9 ha., heraf tilkøbt 3 ha.

Stuehuset er opført 1941, kostald og lade 1925. Gården drives udelukkende med planteproduktion bestående af korn. Der findes 1 traktor, maskinstation bruges til en del af markarbejdet.

NØRDAMVEJ 28, "DAMGÅRD", NØRDAM, 9632 MØLDRUP, tlf. 06-691879.

BENNY NEDERGAARD, gårdejer, født den 10.-2.-1947, søn af Anna og Alfred Nedergaard, Engelsborg, gift den 19.-7.-1975 med Anne Mona Nicolaisen, født den 12.-6.-1953, datter af Edel og Hans Peter Nicolaisen, Møldrup. Parret har børnene: Claus, født den 12.-9.-1976, Mai, født den 2.-5.-1978 og Pauli, født den 16.-9.-1980.



A.M.N. er udlært damefrisør og har haft forretning i Klejtrup.

B.N. har været på Malling Landbrugsskole og Asmildkloster Landbrugsskole. Han overtog gården den 1.-8.-1978 fra Viggo Hørup, Møldrup.

Matr. nr. 2a og 2e m.fl. Ejendomsskyld 2.000.000. Grundskyld 230.000. Areal 29 ha., heraf tilkøbt 14 ha. Der er 1,5 ha. nyplantet og 3 ha. eng.

Stuehuset er opført 1930 og gennemrestaureret 1984, kostald opført 1967 og ombygget til grise i 1978, fare- og fravænningsstald er opført 1979, slagtesvinestald 1983, 6 rækker minkhaller 1986 og udvidet i 1987 samt gylletank opført 1986. Gården drives med en svineproduktion på 135 årssøer, der produceres ca. 2.200 slagtesvin årligt, resten sælges som torvegrise. Desuden er der minkfarm, denne ledes af Anne Mona Nedergaard og produktionen er på 500 minktæver + hvalpe. Planteproduktionens salgafgrøder er hvede, ærter, raps og rajgræs. Der findes 2 traktorer, gylletank og plansilo med korntørreri. Der er ansat 1 fast medhjælper og maskinstation bruges en del til markarbejdet. Stuehuset på den tilkøbt ejendom bruges som medhjælperbolig og udbygningerne er omdannet til pelseri.

NØRDAMVEJ 29, NØRDAM, 9632 MØLDRUP, tlf. 06-691416.

EMIL VORRE, landmand, født den 10.-12.-1932, søn af Marie og Alfred Vorre, Lille Torup, gift den 3.-11.-1956 med Ellen Marie Jensen, født den 20.-6.-1935, datter af Kamilla og Peter Ingemann Jensen, Ulbjerg. Parret har børnene: Hanne, født den 27.-4.-1958, Lene, født den 12.-3.-1961, Lisbeth, født den 17.-5.-1966 og Jens, født den 25.-11.-1970.



Ellen M. Vorre er sygehjælper. Emil Vorre overtog gården den 15.-10.-1956 fra Katinka Klausen, Viborg.

Matr. nr. 2k m.fl. Ejendomsskyld 740.000. Grundskyld 193.000. Areal 25 ha., heraf tilkøbt 14 ha., der er 4 ha. eng.

Stuehuset er opført 1924, gennemrestaureret og tilbygget 1982, stald opført 1949, lade 1951, kostald 1966, roehus 1976 og løsdriftstald 1979. Gården drives

med en kvægproduktion på 25 årskøer og 40 ungdyr, alle af racen SDM. Der findes 3 traktorer, 1 mejetærsker, markvandingsanlæg og kornsiloer.

NØRDAMVEJ 32, "VEJGÅRD",  
NØRDAM, 9632 MØLDRUP, tlf.  
06691328.

HANS KUHR ANDERSEN, gård-ejer, født den 28.-8.-1934, søn af Emmy og Andreas Andersen, Nørdam, gift den 20.-6.-1964 med Kirsten Olsen, født den 24.-5.-1941, datter af Gerda og Anton Olsen, Skringstrup. Parret har børnene: Malene, født den 20.-12.-1964, Lone, født den 17.-1.-1968 og Emmy, født den 26.-8.-1970.

K.A. døde den 7.-5.-1983.

H.K.A. har været på Asmildkloster Landbrugsskole, han driver Nørdam Kartoffelcentral og Maskinstation. Han overtog gården den 11.-6.-1964 fra sin far, Andreas Andersen. Gården har været i slægtens eje siden 1925.

Matr. nr. 2r m.fl. Ejendomsskyld 1.760.000. Grundskyld 403.300. Areal 49.8 ha., heraf tilkøbt 30 ha., der er 2 ha. eng og 4 ha. skov. Desuden er der ca. 150 ha. i forpagtning.

Stuehuset er opført 1934 og gennemrestaureret 1975, desuden er der en aftægtsbolig fra 1964, svinestald opført 1973, lade 1977, svinestald 1974, 2 lagerhaller til kartofler 1980 og maskinhus 1982. Gården drives udelukkende med planteproduktion, bl.a. er der hver år ca. 75 ha. med kartofler, desuden dyrkes der korn, ærter og raps. Der findes 6 traktorer, 1 mejetærsker, 1 rendegraver, 1 gummiged, markvandingsanlæg og plansilo med tørreri. På gården er der 3 faste medhjælpere ansat samt løs hjælp i sæsonen.

NØRDAMVEJ 35, SKRINGSTRUP, 8832 SKALS, tlf. 06-694129.

SVEND ASGER GRØNKJÆR, landmand, født den 23.-10.-1933, søn af Ingeborg og Thomas Grønkjær, Råst, gift den 4.-5.-1957 med Kirstine Marie Pedersen, født den 22.-3.-1940, datter af Olga og Jens Kristian Pedersen, Klotrup. Parret har børnene: Tom, født den 17.-10.-1957, Ida, født den 17.-4.-1959, Lene, født den 5.-6.-1963 og Per, født den 13.-12.-1973.

K.M.G. har været hjemmehjælper i Møldrup Kommune.

S.A.G. har været på Asmildkloster Landbrugsskole, han er træindustriarbejder og har været fodboldspiller i 25 år. Han overtog gården den 1.-11.-1960 fra Jacob Bitsch, Mammen.

Matr. nr. 8c m.fl. Ejendomsskyld 540.000. Grundskyld 82.800.

Stuehuset er opført 1900 og restaureret flere gange, kostald og lade opført 1956 og





laden ombygget i 1963, maskinhus opført 1973. Gården drives med en fårebesætning på 18 stk. af racen Texel. Planteproduktionens salgsafgrøder er korn og raps. Der findes 1 traktor, maskinstation bruges til en del af markarbejdet.



NØRDAMVEJ 38, UGELRIS, 9632 MØLDRUP, tlf. 06-692072.

PER RÜSZ, optiker, født den 10.-3.-1949, søn af Minna og Ove Rüz Jensen, Knebel, gift den 13.-4.-1974 med Edel Nygaard Jørgensen, født den 17.-3.-1953, datter af Petra og Johannes Jørgensen, Dalsgård. Parret har børnene: Nanna, født den 9.-12.-1975, Niels, født den 16.-11.-1978 og Sisse Marie, født den 21.-2.-1982.

P.R. overtog gården den 1.-8.-1986 fra Marius Norup, Ulbjerg.

Matr. nr. 2e m.fl. Ejendomsskyld 610.000. Grundskyld 100.500. Areal 11,2 ha., heraf 1 ha. eng.

Stuehuset er opført 1910 og gennemrestaureret, en del af stalden, opført 1930, er inddraget til beboelse, den øvrige del af stalden er indrettet til værksted og fyrrum, laderne opført 1929 er ombygget til får. Gården drives med fåreavl, besætningen er på 11 får af racen Oxforddown, desuden er der lidt høns. Planteproduktionens salgsafgrøder er raps og korn. Der findes 1 traktor, maskinstation bruges til en del af markarbejdet.

NØRDAMVEJ 42, "NORUPSMINDE", SKRINGSTRUP, 8832 SKALS, tlf. 06-694429.

JENS ERIK NIELSEN, gårdejer, født den 22.-2.-1945, søn af Gudrun og Knud Nielsen, Neksø, gift den 20.-5.-1972 med Karen Risager Jensen, født den 19.-11.-1943, datter af Anna og David Jensen, Thorshøj. Parret har børnene: Charlotte, født den 26.-2.-1973, Morten, født den 18.-3.-1974,



Michael, født den 1.-5.-1976 og Henriette, født den 16.-5.-1979.

K.R.N. er fritidspædagog.

J.E.N. har været på Haslev Landbrugsskole. Han overtog gården den 1.-11.-1973 fra Kaj Christiansen, Avlum.

Matr. nr. 5d m.fl. Ejendomsskyld 2.000.000. Grundskyld 208.100. Areal 34 ha., heraf tilkøbt 5,5 ha., der er 1 ha. skov og 8 ha. eng. Desuden er der 48 ha. i forpagtning. Stuehuset er opført 1932 og tilbygget 1977, fyrrum og garage opført 1888, lade 1920, svinestald 1952 og tilbygget 1967, kalvestald opført 1970 samt kostald og lade 1979. Gården drives som alsidigt landbrug med en kvægproduktion på 62 årskøer og 110 ungdyr, alle af racen SDM. Desuden er der en slagtesvineproduktion på ca. 550 stk. årligt. Planteproduktionens salgsafgrøder er ærter og korn. Der findes 3 traktorer, 1 gylletank og markvandingsanlæg. Maskinstation bruges til en del af markarbejdet.

NØRREMARKVEJ 10, "SKANSEN", NR. RIND, 8832 SKALS, tlf. 06-696023.

ERLING VORRE, gårdejer, født den 12.-12.-1932, søn af Poulina og Elias Vorre, Nr. Rind, gift den 26.-3.-1966 med Anne Elisabeth Jensen, født den 17.-12.-1938, datter af Meta og Johannes Jensen, Hverrestrup. Parret har børnene: Anette, født den

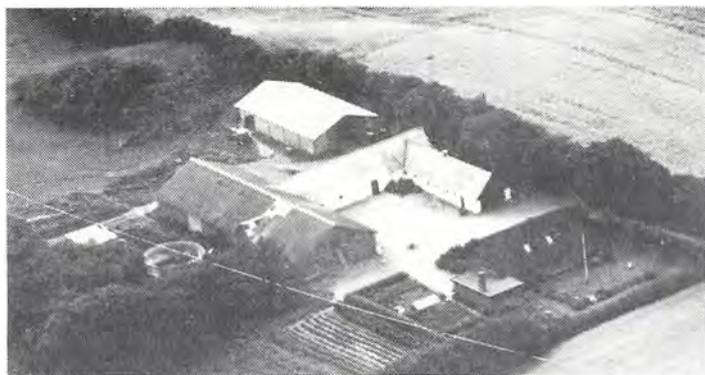

25.-2.-1967, Helle, født den 23.-2.-1969 og Lars, født den 23.-7.-1973.

Anne E. Vorre er udlært gartner. Erling Vorre har været på Hammerum Landbrugsskole og Nordisk Landbrugsskole. Han overtog gården den 1.-7.-1960 fra sin far, Elias Vorre. Gården har været i slægtens eje fra 1850'erne, nuværende ejer er 4. generation. Matr. nr. 1a. Ejendomsskyld 1.100.000. Grundskyld 123.600.

Areal 21 ha., heraf tilkøbt 3 ha. ved jordfordeling og der er ca. 4 ha. eng. Stuehuset er opført 1975, kostald og lade 1966 og udvidet 1974, svinestald opført 1864 og ombygget 1961, fouragerum opført 1981. Gården drives som alsidigt landbrug med 25 årskøer og 30 ungdyr, alle af racen SDM. Desuden produceres der ca. 240 slagtesvin årligt. Der findes 2 traktorer og gylletank. Maskinstation bruges til en del af markarbejdet.

NØRREMARKVEJ 16, "LÅSTRUP-GÅRD", LÅSTRUP, 8832 SKALS, tlf. 06696138.

ORLA SØLAGER, gårdejer, født den 16.-3.-1947, søn af Edit og Holger Sørensen, Stenrøgel, gift den 30.-9.-1972 med Sussi Jørgensen, født den 26.-1.-1951, datter af Birthe og Poul Jørgensen, Ubby. Parret har børnene: Christel, født den 14.-7.-1973, Rune, født den 28.-6.-1976 og Roald, født den 20.-7.-1980.



Foto: Kastrup Luftfoto.

O.S. har været på Høng Landbrugsskole. Han overtog gården den 1.-7.-1972 fra Leif Godthaab Sørensen, Knudby.

Matr. nr. 9a. Ejendomsskyld 2.400.000. Grundskyld 315.000. Areal 39,9 ha., heraf 3 ha. skov. Desuden er der forpagtet 60 ha.

Stuehuset er opført 1984, kostald 1962 om- og tilbygget i 1973, svinestald opført 1968, maskinhus 1978 og medhjælperbolig, der er ombygget 1976. Gården drives som alsidigt landbrug med en kvægproduktion på 42 årskøer og 90 ungdyr, alle af racen SDM. Desuden er der en svineproduktion på 120 årssøer, der produceres ca. 600 slagtesvin årligt, resten sælges som torvegrise. Planteproduktionens salgsafgrøder er ærter, raps og korn. Der findes 3 traktorer, 1 mejetærsker og gylletank. På gården er ansat 2 faste medhjælpere.



NØRREMARKVEJ 17, "GODTHÅB", NR. RIND, 8832 SKALS, tlf. 06-696011.

CARSTEN LYNGSØ, gårdejer, født den 11.-4.-1923, søn af Kirstine og Anders Lyngsø, Fiskbæk, gift den 2.-8.-1952 med Esther Godthaab Jensen, født den 23.-9.-1929, datter af Mette og Ejnar Godthaab, Nr. Rind.

C.L. har været på Ladelund



Landbrugsskole. Han overtog gården den 1.-12.-1958 fra sin svigerfar, Ejnar Godthaab, nuværende ejer er 3. generation på gården, der har været i slægtens eje fra 1891.

Matr. nr. 5b m.fl. Ejendomsskyld 1.500.000. Grundskyld 343.900. Areal 35,7 ha., heraf tilkøbt ca. 4 ha. ved jordfordeling, der er 1 ha. beplantet samt 6 ha. eng.

Stuehuset er opført 1880 og moderniseret 1963, desuden er der en arbejderbolig opført 1962, hestestald og garage opført 1880, lade 1909, kostald med 3 rækker 1931, 3-rækket svinestald 1964, maskinhus og værksted 1975. Gården drives udelukkende med planteproduktion bestående af ærter, raps, frøgræs og korn. Der findes 1 traktor, gylletank, kornsilo med elevator, 2 siloer til ensilage samt male-blandeanlæg. Maskinstation bruges til en del af markarbejdet.



NØRREMARKVEJ 21, LÅSTRUP, 8832 SKALS, tlf. 06-696007.

EJVIND BJERREGAARD ANDERSEN, gårdejer, født den 23.-9.-1928, søn af Karla og Jens Peter Andersen, Hvam, gift den 27.-10.-1952 med Elsa Maria Laursen, født den 19.-12.-1929, datter af Mathilde Laursen, Øster Bølle. Parret har børnene: Karin, født den 19.-8.-1957 og Ib, født den 14.-7.-1960.

E.A. er syerske.

E.B.A. overtog gården den 1.-7.-1955 fra Jens Dalsgaard, Ugelris.

Matr. nr. 10b m.fl. Ejendomsskyld 900.000 Grundskyld 191.300. Areal 23,2 ha., heraf tilkøbt 11 ha., der er 6 ha. eng.

Stuehuset er opført 1912 og gennemrestaureret, kostald og svinestald opført 1912 er restaureret og tilbygget i 1963, 1972 og 1987, maskinhus opført 1976 og lade 1987. Gården drives som alsidigt landbrug med en kvægproduktion på 20 årskøer og 40 ungdyr, alle af racen SDM. Slagtesvineproduktionen er på ca. 260 stk. årligt. Planteproduktionens salgsafgrøder er ærter og hvede. Der findes 2 traktorer og gylletank. Maskinstation bruges til en del af markarbejdet.

NØRRERISVEJ 3, "ELMLY", NR. RIND, 8832 SKALS, tlf. 06-696185.

ERLING NYGAARD CHRISTENSEN, landmand, født den 5.-9.-1937, søn af Esther og Holger Nygaard Christensen, Løvel, gift den 31.-8.-1963 med Lilian Nielsen, født den 6.-2.-1944, datter af Anny og Aage Nielsen, Viborg. Parret har børnene: Anette, født den 5.-3.-1965, Susanne, født den 11.-7.-1967, Thomas, født den 12.-9.-1968 og Lisbeth, født den 16.-6.-1972.



Foto: Kastrup Luftfoto.

L.N.C. er plejer på Viborg Sygehus Øst, fra 1979 har der været familiepleje på gården.

E.N.C. overtog gården den 1.-7.-1973 fra Svend Madsen, Skals.

Matr. nr. 3c m.fl. Areal 11,4 ha., heraf tilkøbt 4 ha., der er 6 ha. eng.

Stuehuset er opført 1929 og restaureret og tilbygget 1978, stald og lade opført 1872, svinestald og værksted 1968 og ny svinestald 1976. Gården drives som alsidigt landbrug med en kødkvægsbesætning af blandet race på ca. 20 stk. Svineproduktionen er

på ca. 20 årssøer, grisene sælges som torvegrise. Planteproduktionens salgsafgrøde er raps. Der findes 2 traktorer, 1 mejetærsker og kornsilo med kold lufts tørring.



PRÆSTEVEJ 15, "NØRGÅRD", NR. RIND, 8832 SKALS, tlf. 06-696243.

AKSEL HVID, gårdejer, født den 4.-11.-1937, søn af Minna og Ejnar Hvid, Lynderup, gift den 11.-4.-1963 med Aase Rasmussen Griis, født den 7.-6.-1942, datter af Helga og Sigvald Rasmussen Griis, Voldum. Parret har børnene: Henrik, født den 22.-11.-1965, Anne Mette, født den 7.-9.-1970 og Thomas, født den 31.-8.-1972.

AA.K. er damefrisør.

A.H. har været på Asmildkloster Landbrugsskole og er nu arbejdsleder på en møbel-fabrik. Han overtog gården den 15.-10.-1984 fra Ole Pedersen, Skals.

Matr. nr. 9h m.fl. Ejendomsskyld 920.000. Grundskyld 225.000. Areal 22 ha., heraf 4 ha. eng.

Stuehuset er opført 1930 og restaureret flere gange, stald og lade ligeledes 1930 og tilbygget 1952. Gården drives udelukkende med planteproduktion bestående af ærter, raps og korn. Der findes 2 traktorer.

PRÆSTEVEJ 17, "HØJBO", NR. RIND, 8832 SKALS, tlf. 06-696127. OVE CHRISTENSEN, gårdejer, født den 2.-2.-1944, søn af Helga og Viggo Christensen, Guldager, gift den 3.-8.-1968 med Inge Marie Mortensen, født den 1.-1.-1946, datter af Sine og Kristian Mortensen, Egebjerg. Parret har børnene: Bjarne, født den 22.-12.-1969 og Britta, født den 5.-5.-1972.



Foto: Kastrup. Luftfoto.

I.M.C. er organist ved Lønnerup Kirke.

O.C. er formand for Viborgegnens Svinekontrollforening. Han overtog gården den 15.-6.-1968 fra Kristian Kristensen, Skals.

Matr. nr. 9h m.fl. Ejendomsskyld 1.950.000. Grundskyld 534.800. Areal 51 ha., heraf tilkøbt 35 ha., der er 0,5 ha. skov og 9 ha. eng.

Stuehuset er opført 1920 og gennemrestaureret, kostald opført 1964, maskinhus 1976, svinestald 1979 og lade 1981. Gården drives som alsidigt landbrug med en kvægproduktion på 22 årskøer, alle af racen SDM, kalvene sælges som små. Svineproduktionen er på ca. 1.300 slagtesvin årligt. Planteproduktionens salgsafgrøder er ærter og raps. Der findes 2 traktorer, del i mejetærsker, plansilo med tørreri og automatisk foderblande anlæg samt automatisk fodring i svinestaldene. Maskinstation bruges til en del af markarbejdet.

RISGÅRDVEJ 1, "RISGAARD", VESTER LÅSTRUP, 8832 SKALS, tlf. 06-696122.

JENS JENSEN, gårdejer, født den 6.-11.-1937, søn af Anna og Kristian Jensen, Kjellerup, gift den 6.-7.-1963 med Vitta Kuhr, født den 16.-3.-1940, datter af Hilda og Sigvald Kuhr, Rødkjærsbro. Parret har børnene: Jeannette, født den 27.-4.-1964 og Carsten, født den 23.-9.-1966.



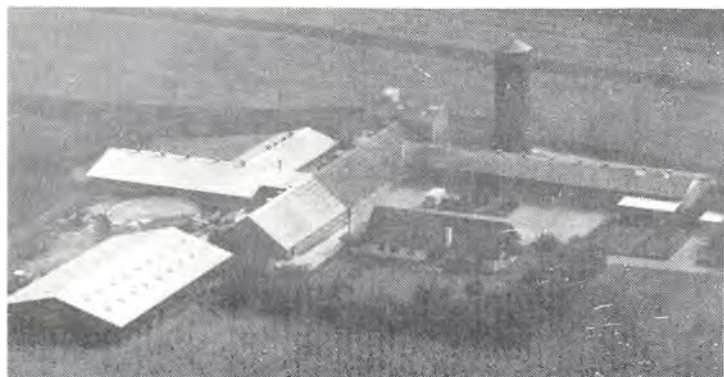

Jens Jensen har været på Tune Landbrugsskole, han er næstformand i Jutland Slagterierne samt i bestyrelsen for Slagteriernes Arbejdsgiverforening og i Slagteriernes Fællesindkøb. Han overtog gården den 1.-4.-1963 fra Anna og Kirstine Torsager, Låstrup. Matr. nr. 8a. Ejendomsskyld 5.662.000. Grundskyld 994.600. Areal 124 ha., heraf tilkøbt 78 ha., der er 8 ha. skov og udyrket areal. Desuden er der forpagtet 35 ha.

Stuehuset er opført 1974 og fodermesterbolig 1960, kostald opført 1953 og forandret til grise 1977, maskinhus og resten af bygningerne er opført fra 1964-87 med følgende bygninger: farestald, fravænningsstald, goldsostald, forfedestald, 2 fedestalde og 2 maskinhaller. Gården drives med en svineproduktion på 220 årssøer, slagtesvিনene opfedes på gården. Planteproduktionens salgsafgrøder er ærter, raps, frøgræs og industrikartofler. Der findes 9 traktorer, 3 mejetærskere, gylletank, gastæt silo, halmfyr, eget mølleri og en del entreprenørmateriel. Der drives maskinstation fra gården, hvor der er 7 fastansatte.

RISGÅRDVEJ 2, "STENHØJGAARD", LÅSTRUP, 8832 SKALS, tlf. 06-696085.

VAGN NIELSEN, gårdejer, født den 20.-4.-1929, søn af Marie og Kristian Nielsen, Låstrup, gift den 7.-12.-1957 med Mette Thorsager, født den 3.-6.-1937, datter af Anna og Anders Thorsager, Låstrup. Parret har børnene: Anders, født den 21.-12.-1958, Henrik, født den 13.-12.-1962 og Kristian, født den 4.-5.-1968.

V.N. overtog gården den 1.-6.-1968 fra sin svigerfar, Anders Thorsager, som fik gården i 1932.

Matr. nr. 8c m.fl. Ejendomsskyld 880.000. Grundskyld 220.400. Areal 26,2 ha., heraf tilkøbt 7 ha. eng. Desuden er der forpagtet 8 ha.

Stuehuset er opført 1932, kostald, lade og ungdyrstald ligeledes 1932 og ombygget 1970, maskinhus opført 1950. Gården drives med en kvægproduktion på 28 årskøer og 45 ungdyr, alle af racen SDM. Der findes 2 traktorer og 4 kornsiloer. Maskinstation bruges til en del af markarbejdet.

RÆKKEBORGVEJ 2A, "RÆKKEBORG", SKINDERUP, 9620 ÅLESTRUP, tlf. 08-647257.

INGVAR JACOBSEN, gårdejer, født den 2.-12.-1953, søn af Solveig og Karl Aage Jacobsen, Kastbjerg, gift den 3.-11.-1979 med Lisbeth Olsen, født den 18.-9.-1957, datter af Erna og Jens Olsen, Ikast. Parret har børnene: Henrik, født den 8.-5.-1980 og Anette, født den 28.-8.-1983.

L.J. er uddannet sygeplejerske.

I.J. overog gården den 1.-10.-1984 fra Minna og Niels Bjørn Nielsen, Øster Bølle. Matr. nr. 3c. Ejendomsskyld 2.250.000. Grundskyld 378.700 til Mølstrup Kommune og 85.100. til Ålestrup Kommune. Areal 41 ha. og desuden er der 10 ha. i forpagtning. Stuehuset er gennemrestaureret i 1980, kostald opført 1978/79, lade og siloplads samt roehus og maskinhus 1979. Gården drives som med en kvægproduktion på 64 årskøer og 120 ungdyr, alle af racen SDM. Der findes 1 traktor, gylletank, kornsilo samt foderhus til ensilage. Maskinstation bruges til en del af markarbejdet.

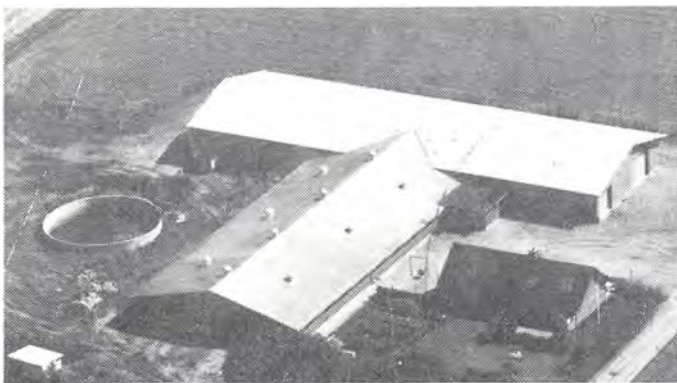

RÆKKEBORGVEJ 6, "KJÆRSLUND", LILLE TORUP, 8832 SKALS, tlf. 06-697308. ERLING KJÆR THOMASSEN, gårdejer, født den 23.-3.-1950, søn af Nora Ruby og Mathæus Thomassen, Aalestrup, gift den 1.-3.-1975 med Inge Bisgård, født den 9.-8.-1955, datter af Ellen og Kaj Bisgård, Klotrup. Parret har børnene: Maibritt, født den 8.-12.-1975, Betina, født den 4.-7.-1978 og Mette, født den 5.-5.-1981. E.K.T. overtog gården i 1970 fra sin far, Mathæus Thomassen, nuværende ejer er 4. generation på gården.

Matr. nr. 1b m.fl. Ejendomsskyld 1.150.000. Areal 26,3 ha., heraf tilkøbt 10 ha. Desuden er der ca. 12 ha. i forpagtning.

Stuehuset er opført 1983, kostalden er tilbygget flere gange, sidst i 1981, roehuset opført 1982, maskinhus 1988, og desuden er der en lade. Gården drives med en kvægproduktion på 45 årskøer og 70 ungdyr, alle af racen SDM. Planteproduktionens salgsafgrøde er raps. Der findes 3 traktorer, del i mejetærsker, kornsilo, gylletank og køresilo til ensilage. Maskinstation bruges til en del af markarbejdet.

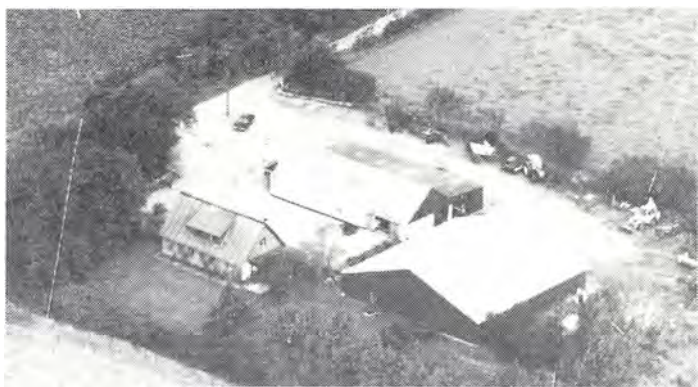

SANDSTRÆDE 21, "KLEJTRUP MASKINSTATION", KLEJTRUP, 9500 HOBRO, tlf. 08-546378. CHRISTEN FRUERGAARD, maskinstationsejer, født den 25.-4.-1935, søn af Kirstine og Christian Fruergaard, Løvel, gift den 17.5.-1959 med Hanne Sørensen, født den 13.-4.-1940, datter af Ninna og Henning Sørensen, Billund. Parret har børnene: Birte, født den 27.-10.-1959, Henning, født den 5.-11.-1961, Ole, født den 1.-7.-

1966 og Mikael, født den 12.-9.-1972.

S.F. har været på Asmildkloster Landbrugsskole. Han overtog gården i marts 1965 fra Harald Stengaard.

Matr. nr. 5a. Ejendomsskyld 520.000. Areal 1 ha. og desuden er der 11 ha. i forpagtning.

Stuehuset er gennemrestaureret i 1972, lade opført ca. 1930, maskinhus 1978 og 1987. Gården drives som maskinstation samt med lidt planproduktion bl.a. raps. Der findes 7 traktorer, 3 mejetærskere, 1 gummiged, 2 slamsugere og 4 pressere. På gården er ansat 5 mand og i sæsonen flere.

SANDSTRÆDE 23, "KÆRGÅRD", KLEJTRUP, 9500 HOBRO, tlf. 08-546392.

ERIK KALLESTRUP GRYDGAARD, landmand, født den 28.-12.-1952, søn af Johanne og Johannes Grydgaard, Klejtrup, gift den 1.-4.-1978 med Hanne Lilli Rasmussen, født den 8.-1.-1955, datter af Else og Gunnar Rasmussen, Ørris. Parret har børnene: Lars, født den 20.-12.-1979, Søren, født den 7.-9.-1982 og Mette, født den 10.-12.-1983.

H.G. er uddannet sygehjælper.

E.K.G. er mekanikersvend. Han overtog gården den 7.-2.-1986 fra sin far, Johannes Grydgaard, som købte gården i 1951.

Matr. nr. 5e m.fl. Ejendomsskyld 880.000. Grundskyld 215.200. Areal 23,8 ha., heraf tilkøbt ialt 11,5 ha., der er 1,5 ha. skov og mose.

Stuehuset er opført 1920 og gennemrestaureret flere gange, lade opført 1953, kostald 1966, maskinhus 1974 og 1987. Gården drives med en kødkvægsbesætning på 4 ammekøer + opdræt, alle af racen Hereford. Desuden er der 8 årssøer, slagtesvinene sælges som torvegrise. Planteproduktionens salgsafgrøder er ærter, raps og korn. Der findes 2 traktorer, 1 mejetærsker og kornsilo. Maskinstation bruges til en del af markarbejdet.



SANDSTRÆDE 36, "ÅBRINKEN",  
KLEJTRUP, 9500 HOBRO, tlf.  
08-546061.

ERIK THY, landmand, født den  
2.-2.-1925, søn af Matine og  
Aage Thy, Sdr. Onsild, gift den  
13.-12.-1953 med Erna Nielsen,  
født den 7.-5.-1933, datter af  
Mary og Marinus Nielsen, Hærup.  
E.T. er rutebilejer. Han købte  
jorden i 1960 og opført bygning-  
erne i 1975.

Matr. nr. 7ou m.fl. Areal 8 ha.

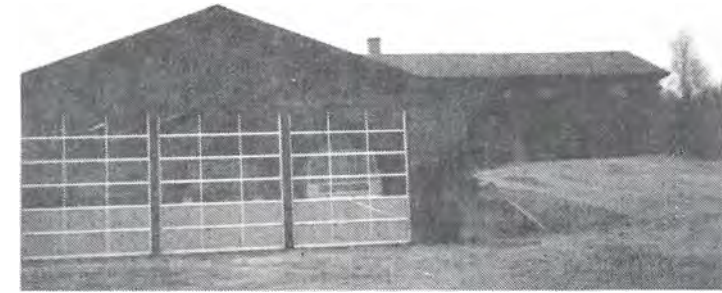

Stuehuset er opført 1975 og garage 1982. På gården er der 4 Haflinger, 1 Islænder og 10 moderfår med lam. Der er ansat 3 chauffører til vognmandsforretningen.

SKINDERUPVEJ 3, "NYGAARD",  
GØRUP, 8832 SKALS, tlf. 06-  
697059.

FREDE JENSEN, gårdejer, født  
den 15.-2.-1935, søn af Jensine  
og Kristian Jensen, Nørager, gift  
den 14.-11.-1959 med Tove Leth,  
født den 17.-8.-1938, datter af  
Karen og Kristian Leth, Vejrhøj.  
Parret har sønnen Mogens Leth,  
født den 6.-6.-1976.

F.J. har i 6 år kørt tankvogn for  
Simested-Nørager Mejeri.

Han overtog gården den 1.-3.-1971 fra Kresten Kristensen, Skals.

Matr. nr. 2b m.fl. Ejendomsskyld 1.300.000. Grundskyld 166.000. Areal 22,8 ha. og desuden er der 11 ha. i forpagtning.

Stuehuset er opført 1955 og restaureret flere gange, lade opført 1947, kostald 1951 og tilbygget 1977, foderlade opført 1986 og maskinhus. Gården drives som alsidigt landbrug med en kvægproduktion på 28 årskøer og 55 ungdyr, alle af racen SDM. Svineproduktionen er på ca. 250 slagtesvin årligt. Der findes 2 traktorer, 1 gylletank, plansilo og køresilo til ensilage. Maskinstation bruges til en del af markarbejdet.



Foto: Kastrup Luftfoto.

SKINDERUPVEJ 12, "FRØSANG",  
LILLE TORUP, 8832 SKALS, tlf.  
06-697060.

KARL JØRGEN MADSEN, land-  
mand, født den 11.-3.-1938, søn  
af Karen og Magnus Madsen, Lil-  
le Torup, gift den 21.-3.-1964  
med Ella Hedegård, født den 18.-  
2.-1939, datter af Marie og Mari-  
us Jensen, Almind. Parret har  
børnene: Karen Marie, født den  
16.2.-1965, Anette, født den 4.-3.-  
1966, Mette, født den 10.-9.-1971  
og Anne, født den 6.-3.-1977.



E.M. er sygeplejerske.

K.J.M. har været på Haslev Landbrugsskole. Han overtog gården den 1.-4.-1964 fra sin far, Magnus Madsen, gården har været i slægtens eje fra 1890, nuværende ejer er 3. generation.

Matr. nr. 1c m.fl. Ejendomsskyld 1.200.000. Grundskyld 280.000. Areal 30 ha., heraf

tilkøbt 8 ha., der er 1 ha. eng, og desuden er der forpagtet 6 ha.

Stuehuset er opført 1953 og restaureret og tilbygget 1979, kostald opført 1908 er om- og tilbygget i 1946, lade opført 1946, svinestald 1971, løsdriftstald 1975 og gylleanlæg 1971. Gården drives som alsidigt landbrug med en ammekobesætning på 24 ammekøer og 20 ungdyr samt 22 småkalve og 1 tyr, alle af racen Hereford. Svineproduktionen er på 20 årssøer, slagtesvinene opfedes på gården og desuden er der 1 Shetlandspony. Planteproduktionens salgsafgrøder er ærter, raps og rug. Der findes 2 traktorer, del i mejetærsker, gylletank, kornsiloer med portionstørreri og halmfyr.



SKINDERUPVEJ 14, "NYKJÆRS-LUND", LILLE TORUP, 8832 SKALS, tlf. 06-697125.

EGON VILLY CHRISTIANSEN, landmand, født den 22.-5.-1932, søn af Mette Katrine og Christian Christiansen, Lille Torup, gift den 21.-5.-1960 med Inger Elisabeth Gaardsted, født den 21.-11.-1937, datter af Frederikke og Aksel Gaardsted, Vrå. Parret har børnene: Christian, født den 31.-10.-1964, Peter, født den 8.-

5.-1966, Marianne, født den 14.-7.-1967, Birgit, født den 18.-9.-1970 og Aksel, født den 3.-9.-1974.

I.E.C. er kirkesanger ved Lynderup Kirke.

E.V.C. overtog gården i juni 1960 fra sin far, Christian Christiansen, som opførte gården i 1929.

Matr. nr. 1g m.fl. Ejendomsskyld 850.000. Grundskyld 184.700. Areal 23 ha., heraf tilkøbt 15 ha., der er 0,5 ha. skov og 1 ha. eng. Desuden er der forpagtet 5 ha. Stuehuset er opført 1929 og restaureret og tilbygget 1976, kostald og lade opført 1929 og slået sammen i 1961, ny kostald og lade opført 1973 og maskinhus 1975. Gården drives som alsidigt landbrug med en kvægproduktion på 25 årskøer og 50 ungdyr, alle af racen Jersey. Desuden er der 2 årssøer og 24 får. Der findes 2 traktorer, kornsiloer med portionstørreri og udmugningsanlæg. Maskinstation bruges til en del af markarbejdet.

SKIVEVEJ 5, TOSTRUP, 9632 MØLDRUP, tlf. 06-691261.

PER NØRRIS, husmand, født den 18.-2.-1936, søn af Marie og Kristen Nørris, Roum, gift den 8.-12.-1961 med Nelly Brøndlund Thomsen, født den 25.-9.-1940, datter af Ane og Arne Thomsen, Jannerup. Parret har børnene: Hanne, født den 27.-2.-1966 og Henning, født den 11.-2.-1969.

P.N. har været på St. Restrup Husmandsskole, han er skovarbejder og overtog gården den 15.-10.-1963 fra Anders Leth Mortensen.

Matr. nr. 8b m.fl. Ejensomsskyld 570.000. Grundskyld 125.000. Areal 14,8 ha., heraf 4,5 ha. lyng og plantage og 1 ha. eng.

Stuehuset er opført 1928, kostald og svinestald ligeledes 1928, lade 1928 og ombygget til kostald 1968. Gården drives som alsidigt landbrug med en kvægproduktion på 10 årskøer og 20 stk. opdræt, alle af racen SDM. Desuden er der 2 årssøer, slagtesvinene opfedes på gården og der indkøbes yderligere 100 torvegrise årligt. Der findes 2 traktorer, maskinstation bruges til en del af markarbejdet.







SKIVEVEJ 10, "FRUERGÅRD",  
TOSTRUP, 9632 MØLDRUP, tlf.  
06-692001.

OLE VINTHER, gårdejer, født  
den 14.-11.-1940, søn af Asta og  
Christian Vinther, Studstrup, gift  
den 16.-11.-1963 med Karen  
Andersen, født den 18.-6.-1943,  
datter af Else og Holger Ander-  
sen, Venge. Parret har børnene:  
Vita, født den 28.-4.-1964, Chri-  
stian, født den 27.-6.-1965 og  
Tina, født den 1.-5.-1967.

O.V. har været på Vejlbj Landbrugsskole. Han overtog gården den 1.-7.-1981 fra Egon Christensen, Møldrup.

Gården har ikke noget matr. nr., da det har eget ejerlaug, det er muligvis en gammel kongsgård og ejerlauget hedder Fruegård. Ejendomsskyld 1.500.000. Grundskyld 424.000. Areal 80 ha., heraf 35 ha. skov, hede og eng.

Stuehuset er opført 1902, kostald 1936 og ombygget til grise i 1971, svinestald opført 1971, lade 1902, maskinhus 1987, desuden er der 3 stk. 2rækker rævehaller. Gården drives med en svinepro-  
duktion på 70 SPF-årssøer, der produceres ca. 500 slagtesvin årligt, resten sælges som torvegrise. Desuden er der en sølvræveproduktion på 100 tæver + hvalpe. Plan-  
teproduktionens salgsafgrøder er raps og boghvede. Der findes 3 traktorer, 1 meje-  
tærsker og plansilo med tørreri. Gården drives uden fremmed arbejdskraft.

SKIVEVEJ 11, TOSTRUP, 9632  
MØLDRUP, tlf. 06-691344.

NIELS NIELSEN, landmand, født  
den 20.-6.-1929, søn af Ane og  
Niels Christian Nielsen, Tostrup,  
gift den 1.-12.-1956 med Birgit  
Jakobsen, født den 5.-11.-1936,  
datter af Mette og Niels Jakobsen,  
Troelstrup. Parret har børnene:  
Erik, født den 31.-8.-1959, Mona,  
født den 8.-12.-1961, og Annemet-  
te, født den 7.-2.-1968.



N.N. overtog gården den 15.-4.-1985 fra Maja Jakobsen, Tostrup. Gården er i 1930 udstykket fra gården "Tostrup".

Matr. nr. 4m m.fl. Ejendomsskyld 470.000. Grundskyld 83.000. Areal 11 ha.

Stuehuset er opført 1952, udbygningerne bestående af stald, lade og garage er lige-  
ledes fra 1952. Jorden er udlejet.



SKIVEVEJ 17, "ÅSTRUPGÅRD",  
ÅSTRUP, 9632 MØLDRUP, tlf.  
06-691850.

KNUD ERIK JENSEN, landmand,  
født den 21.-11.-1952, søn af Elly  
og Peder Jensen, Møldrup, gift  
den 22.-6.-1974 med Margit Niel-  
sen, født den 26.-3.-1950, datter  
af Lis og Carsten Nielsen, Vi-  
borg. Parret har børnene: Jens,  
født den 17.-3.-1979, Ove, født  
den 29.-7.-1980, Anne, født den

12.4.-1986 og Niels, født den 26.-9.-1987.

M.J. er sygeplejerske.

K.E.J. har været på Asmildkloster Landbrugsskole. Han overtog gården den 1.-11.-1977 fra Elna og Andreas Andersen, Møldrup.

Matr. nr. 1a m.fl. Ejendomsskyld 2.000.000. Grundskyld 317.500. Areal 60,5 ha. Stuehuset er opført 1883, kostald 1966, maskinhus 1971, kostald 1979 og lade 1983. Gården drives med en kvægproduktion på 45 årskøer og 70 stk. opdræt, alle af racen SDM. Der findes 3 traktorer, gylletank, markvandingsanlæg og køresilo til ensilage. Maskinstation bruges til en del af markarbejdet.



SKIVEVEJ 21, "SKRAVAD MØLLE", SKRAVAD, 9632 MØLDRUP, tlf. 06-691066.

NIELS OLE ANDERSEN, landmand, født den 6.-7.-1944, søn af Mette og Hans Peter Andersen, Skravad Mølle, gift den 3.-11.-1975 med Ingrid Sørine Kristensen, født den 15.-4.-1940, datter af Nina og Niels Kristensen, Øster Bølle. Parret har sønnen Hans Peter, født den 1.-3.-1976.

I.A. er i bestyrelsen for Rindsherreds 4.H.

N.O.A. er postarbejder. Han overtog gården den 1.-10.-1969 fra sin far, Hans Peter Andersen, gården har været i slægtens eje siden 1933.

Matr. nr. 32a. Ejendomsskyld 2.000.000. Grundskyld 486.500. Areal 99,9 ha., heraf 29 ha. eng, skov og krat.

Stuehuset er opført 1976, 2 svinestalde, lade og maskinhus opført 1975. Jorden er bortforpagtet.

SKIVEVEJ 22, "KORREGÅRD", ÅSTRUP, 9632 MØLDRUP, tlf. 06-691752.

ASGER MØLLER SIGAARD, landmand, født den 15.-6.-1929, søn af Sigrid og Georg Sigaard, Møldrup, gift den 2.-6.-1959 med Gretha Dorthea Olesen, født den 2.-6.-1934, datter af Johanne og Niels Christian Olesen, Åstrup. Parret har børnene: Kirsten Jena, født den 16.-1.-1961, Karin Hel-



le, født den 23.-3.-1964 og Maybrith Maria, født den 20.-8.-1975.

A.M.S. har været på Haslev Landbrugsskole. Han overtog gården den 23.-1.-1959 fra sin far, Georg Sigaard, Møldrup.

Matr. nr. 3a. Ejendomsskyld 990.000. Grundskyld 323.000. Areal 23 ha., heraf 1 ha. eng. Desuden er der 17 ha. i forpagtning.

Stuehuset er opført 1859, kostald 1930 og udvidet 1970, svinestald ombygget 1930, lade opført 1928 og maskinhuse 1960 og 1987. Gården drives som alsidigt landbrug med en kvægproduktion på 35 årskøer og 60 stk. opdræt, alle af racen SDM. Svineproduktionen er på 8 årssøer, slagtesvinene opfedes på gården, desuden er der 50 høns. Planteproduktionens salgsafgrøder er rajgræs, ærter og raps. Der findes 3 traktorer, 1 mejetærsker og plansilo med tørreri. Maskinstation bruges til en del af markarbejdet.

SKIVEVEJ 30, "HEDEBO", ROUM, 9632 MØLDRUP, tlf. 06-691887.

EJGILD MØLLER MADSEN, seniorsergent, født den 5.-5.-1947, søn af Karen og Karl Madsen, Møldrup, gift den 28.-5.-1988 med Marion Andersen, født den 28.-5.-1959,



datter af Ketty og Elmer Andersen, Møltrup.

M.M. er uddannet ekspedient.

E.M.M. har været ansat ved Militæret siden 1969, siden februar 1979 på Skive Kasserne. Han overtog gården den 1.-10.-1985 fra Karla og Valdemar Mikkelsen, København.

Matr. nr. 2d m.fl. Ejendomsskyld 510.000. Grundskyld 17.800. Areal 5,5 ha., heraf 3 ha. skov og der er forpagtet 1 ha.

Stuehuset er opført 1878 og gennemrestaureret flere gange, bl.a. er kostalden ombygget til beboelse, af udbygninger er der hestestald, lade og maskinhal. Gården drives med en fedekvægsbesætning på 5 ammekøer + opdræt, alle af racen Blonde D' Aquitaine, desuden er der 2 ponyhopper med føl.



SKIVEVEJ 32, ROUM, 9632 MØLDRUP, tlf. 08-546342.

KRISTIAN NIELSEN, landmand, født den 6.-12.-1950, søn af Hilda og Anton Nielsen, Gedsted, gift den 20.-10.-1973 med Lissi Christensen, født den 21.-12.-1951, datter af Tina og Gunnar Christensen.

K.N. er husbond afløser, han har været på Asmildkloster Landbrugsskole. Han overtog gården den

11.-4.-1979 fra Vilfred Vels Jensen, Løvel.

Matr. nr. 15c m.fl. Ejendomsskyld 720.000. Grundskyld 214.300. Areal 22,8 ha., heraf 0,5 ha. mose.

Stuehuset er opført 1890 og restaureret i 1981, kostald tilbygget 1956 og lade samt ungdyrstald opført 1976. Jorden er udlejet.

SKIVEVEJ 34, ROUM, 9632 MØLDRUP, tlf. 08-546364.

SØREN THORUP, landmand, født den 9.-2.-1962, søn af Laura og Anker Thorup, Møltrup, bor sammen med Bente Taul, født den 11.-2.-1963, datter af Mona og Jens Taul, Hvam. Parret har datteren Mette, født den 19.-2.-1987.

S.T. har været på Lægård Landbrugsskole og Asmildkloster Landbrugsskole. Han overtog gården den 1.-12.-1985 fra sin far, Anker Thorup, nuværende ejer er 3. generation på gården, der har været i slægtens eje siden 1914.



Ejendomsskyld 660.000. Grundskyld 186.900. Areal 24,2 ha. og der er forpagtet ca. 4 ha.

Stuehuset er opført 1921, kostald 1921 og tilbygget 1957, svinestald opført 1921 og ombygget til kviestald i 1987, lade opført 1930, maskinhus 1961, desuden er der hønsehus og garage fra 1925. Gården drives med en kvægproduktion på 24 årskøer og 40 stk. opdræt, dyrene er af racerne RDM og SDM. Planteproduktionens salgsafgrøder er ærter, rug og byg. Der findes 3 traktorer og kornsiloer med portionstørreri. Maskinstation bruges til en del af markarbejdet.

SKIVEVEJ 36, HEJRING, 9500 HOBRO, tlf. 08-546323.

NIELS ULRIK VOGNSEN, landmand, født den 30.-5.-1934, søn af Stinne og Kristian Vognsen, Møltrup, gift den 26.-11.-1957 med Ingrid Nedergaard, født den 7.-12.-1933,



lade, svinestald, vesterhus med hestestald er opført 1915, sidstnævnte ombygget til garage og vaskehus i 1973. Jorden er bortforpagtet. Der findes stadig en gammel selv-binder og et tærskværk med halmpresser, alle maskinerne er i køreklar stand. Af nye maskiner er der 2 traktorer, plansilo og portionstørreri.

SKIVEVEJ 39, "LANGDYSSEGAARD", ROUM, 9632 MØLDRUP, tlf. 06691294.

OLE KJELDGAARD MORTENSEN, landmand, født den 14.-7.-1959, søn af Sigrid og Kristian Mortensen, Klejtrup.

O.K.M. har været på Lundbæk og Vejlbj landbrugsskoler. Han overtog gården den 1.-4.-1986 fra Harald Mikkelsen, Vejle.

Matr. nr. 9g m.fl. Ejendomsskyld 1.550.000. Grundskyld 410.900. Areal 64,8 ha., heraf tilkøbt 15 ha., der er 1 ha. udyrket areal. Desuden er der forpagtet 20 ha.

Stuehuset er opført 1936 og gennemrestaureret 1978, lade opført 1878 og ombygget til kornlager i 1987, kostald opført 1956 og ombygget til drægtighedsstald i 1986, maskinhus opført 1970, farestald og klimastald 1986 samt gylletank 1987. Gården drives med en svineproduktion på 145 SPF-årssøer, grisene sælges som torvegrise. Planteproduktionens salgsafgrøder er ærter, raps, rug, hvede og byg. Der findes 2 traktorer, 1 mejetærsker, gylletank, plansilo med tørreri og foderblandeanlæg. På gården er ansat 1 fast medhjælper.



den omkring 1890.

Matr. nr. 1m m.fl. Ejendomsskyld 1.600.000. Grundskyld 309.300. Areal 38 ha., heraf tilkøbt 14 ha., der er 13 ha. eng. Desuden er der forpagtet 3,5 ha.

SKIVEVEJ 40, "ENNGAARDEN", HEJRING, 9500 HOBRO, tlf. 08-545207.

KNUD NIELSEN SKALS, landmand, født den 25.-10.-1935, søn af Dagmar og Vilhelm Skals, Klejtrup, gift den 23.-4.-1960 med Inger Nielsen, født den 11.-3.-1941, datter af Erna og Arthur Nielsen, Haverslev.

K.N.S. overtog gården den 1.-12.-1964 fra sin bedstefar, Ingvar Skals, Klejtrup, han købte gården omkring 1890.



Stuehuset er opført før 1900 og restaureret flere gange, kostald opført 1951 og ombygget til grise i 1974, igen ombygget til kostald i 1980, svinestald opført 1959 er ombygget til kalvestald i 1980, farestald opført 1977 og ombygget til køer og ungkreaturer i 1981 og maskinhus opført 1986. Gården drives med en kvægproduktion på 63 årskøer og 100 stk. opdræt og fedetyre, dyrene er af racerne RDM og SDM, desuden er der 10 ammekøer + kalve, kødkvæget er krydsninger mellem Simmentaler og Limousine. Der findes 3 traktorer og automatisk kraftfoderanlæg. På gården er ansat 1 halvtids medhjælper, desuden bruges der maskinstation til en del af markarbejdet.



SKIVEVEJ 41, ROUM, 9632 MØLDRUP, tlf. 08-546229.

AAGE HERMAN NIELSEN, landmand, født den 21.-7.-1938, søn af Marie og Aksel Nielsen, Møltrup, gift den 3.-11.-1962 med Irma Christensen, født den 8.-11.-1936, datter af Agnes og Kristen Christensen, Skærshale. Parret har børnene: Marian, født den 3.-1.-1960 og Jan, født den 7.-10.-1965, han døde den 22.-9.-1986.

AA.H.N. overtog gården den 1.-

4.-1966 fra sin far, Aksel Nielsen, som købte gården i 1932.

Matr. nr. 2g m.fl. Ejendomsskyld 1.100.000. Grundskyld 178.600. Areal 19,5 ha., heraf tilkøbt 6 ha.

Stuehuset er opført 1970, maskinhus 1920, kostald og lade 1959 og ombygget i 1976, maskinhus opført 1972, svinestald 1978 og carport 1983, desuden er der et hønsehus. Gården drives som alsidigt landbrug med 20 årskøer og 25 stk. opdræt, alle af racen SDM. Svineproduktionen er på ca. 420 slagtesvin årligt. Der findes 3 traktorer, kornsiloeer med portionstørreri samt køresilo til ensilage. Maskinstation bruges til en del af markarbejdet.

SKIVEVEJ 49, "HEJRING HEDEGAARD", HEJRING, 9500 HOBRO, tlf. 08-546139.

ARNE BØDKER ANDERSEN, gårdejer, født den 18.-7.-1927, søn af Kristine og Kristian Andersen, Hejring, gift den 18.-7.-1961 med Karen Margrethe Kjærgaard, født den 21.-12.-1934, datter af Marie og Peder Kjærgaard, Vammen. Parret har børnene: Kirsten, født den 14.-4.-1962, Steen, født den 5.-6.-1964 og Bjarne, født den 22.-4.-1965.



A.B.A. har været på Korinth Landbrugsskole. Han overtog gården den 1.-10.-1955 fra sin far, Kristian Andersen, nuværende ejer er 5. generation på gården, som har været i slægtens eje siden ca. 1700-tallet.

Matr. nr. 3a m.fl. Ejendomsskyld 2.000.000. Grundskyld 558.000. Areal 51,5 ha., heraf tilkøbt 3 ha. ved jordfordeling, 0,5 ha. er tilplantet.

Stuehuset er opført 1909 og gennemrestaureret 1971, kostald opført 1929 og ombygget til svinestald 1976, lade opført 1930 og ombygget til plantørring og foderanlæg i 1978, hestestald opført 1933 og ombygget til bilgarage 1963, svinestald tilbygget i 1962 og maskinhus opført 1964. Gården drives med en svineproduktion på 2.000 slagtesvin årligt, fra 1988 er driften lagt om til planteproduktion, bestående af ærter,

raps, rug, hvede og byg. Der findes 3 traktorer, 1 mejetærsker, plansilo med tørreri og portionstørreri, halmfyr og foderblandeanlæg.



SKIVEVEJ 51, "NEDERGAARD", HEJRING, 9500 HOBRO, tlf. 08-546053.

OLAF NEDERGAARD VAMMEN, gårdejer, født den 20.-11.-1926, søn af Kirstine og Kristian Vammen, Hejring, gift den 10.-5.-1958 med Hanne Grysbæk, født den 24.-3.-1929, datter af Ane og Jens Grysbæk, Flynder. Parret har børnene: Erik, født den 5.-6.-1959, Benny, født den 26.-2.-1961 og Anette, født den 27.-1.-1963.

H.V. er hjemmesygeplejerske.

P.V.N. har været på Hammerum Landbrugsskole. Han overtog gården den 1.-6.-1959 fra sin far, Kristian Vammen, der købte gården i 1915.

Matr. nr. 9a m.fl. Ejendomsskyld 3.000.000. Grundskyld 658.600. Areal 62,7 ha., heraf tilkøbt 22 ha. beliggende Horshøjvej 7, matr. nr. 10b m.fl. Ejendomsskyld 320.000. Grundskyld 38.600. Der er 4 ha. eng.

Stuehuset er opført 1930 og gennemrestaureret 1972, svinestald opført 1966, maskinhus 1975, kostald og lade 1976, svinestald 1977 og ensilagehus 1981. Gården drives som alsidigt landbrug med en kvægproduktion på 60 årskøer og 115 stk. opdræt, alle af racen SDM. Svineproduktionen er på ca. 1.000 slagtesvin årligt. Desuden er der 2 heste af Dansk Varmblod. Planteproduktionens salgsafgrøder er ærter og raps. Der findes 2 traktorer, 1 mejetærsker, gylletank, plansilo med tørreri, fouragehus til ensilage og genvindingsanlæg for varme til stuehuset, varmen kommer fra kostalden. Kostalden er løsdrift og der er automatisk kraftfoderanlæg. På gården er der ansat 1 fast medhjælper.

SKIVEVEJ 99, "LUNDGÅRD", HEJRING, 9500 HOBRO, tlf. 08-546237.

NIELS OLUF KRISTENSEN, landmand, født den 9.-10.-1947, søn af Elly og Kristian Kristensen, Hobro, gift med Ruth Serup Hedegård, født den 2.-11.-1953, datter af Tina og Henrik Hedegård, Øls. Parret har datteren Maj, født den 27.-2.-1982. R.K. er omsorgsassistent.

N.O.K. er uddannet installatør. Han overtog gården den 1.-10.-1976 fra Agnethe og Harry Nielsen, Norup.

Matr. nr. 18a m.fl. Areal 46 ha., heraf tilkøbt 27,6 ha., der er 8 ha. skov. Stuehuset er opført 1875, lade 1930, stald 1932, maskinhus 1955 og 1981, svinestalde 1977 og 1978. Gården drives med en svineproduktion på 90 søer, der produceres ca. 300 slagtesvin årligt, resten sælges som torvegrise. Desuden er der avlsheste, besætningen er på 1 avlshingst, 6 hopper og 4 ungheste, alle af racen Haflinger. Planteproduktionens salgsafgrøder er rug, byg og raps. Der findes 2 traktorer, 1 mejetærsker, plansilo med tørreri, halmfyr og foderblandeanlæg.

SKOVGÅRDSVEJ 12, ULBJERG, 8832 SKALS, tlf. 06-697145.

ORLA RIIS CHRISTENSEN, landmand, født den 15.-6.-1934, søn af Marie og Niels Riis Christensen, Ulbjerg, gift den 20.-10.-1959 med Grethe Nielsen, født den 20.-10.-1940, datter af Marie og Aage Nielsen, Hvam. Parret har børnene: Torben, født den 18.-12.-





1961 og Jane, født den 15.-9.-1964.

O.R.C. er skovarbejder. Han overtog gården den 1.-5.-1959 fra Niels Christensen, Nr. Sundby.

Matr. nr. 3h. Ejendomsskyld 450.000. Grundskyld 68.400. Areal 10,2 ha., heraf 0,5 ha. eng.

Stuehuset er opført 1924 og restaureret 1975, lade opført 1924, kostald og svinestald 1955 og maskinhus 1981. Gården drives som alsidigt landbrug med en kvægproduktion på 11 årskøer og 10 ungkreaturer og kalve, alle af racen SDM. Desuden er der 2 årssøer, slagtesvinene opfedes. Der findes 2 traktorer, kornsilo med kold lufts tørring. O.R.C. har siden 1979 været interesseret i gamle traktorer og har nu en samling på 10 stk., bl.a. Lanz Bulldog og Allgaier.



SKOVGÅRDSVEJ 16, "NY SKOVGAARD", ULBJERG, 8832 SKALS, tlf. 06-697069.

KRISTEN LAURITSEN, gårdejer, født den 5.-8.-1942, søn af Marie og Thorvald Lauritsen, Ulbjerg, gift den 18.-1.-1964 med Rita Elkjær, født den 23.-1.-1944, datter af Birthe og Gunnar Elkjær, Ulbjerg. Parret har børnene: Lone, født den 4.-10.-1965 og Lars, født den 13.-6.-1968.

K.L. er formand for udviklings-

rådet i Møldrup Kommune. Han overtog gården den 1.-11.-1964 fra sin far, Thorvald Lauritsen, som købte gården i 1932.

Matr. nr. 3b m.fl. Ejendomsskyld 1.700.000. Grundskyld 313.100. Areal 48,3 ha., heraf tilkøbt ialt 30,8 ha. fra 2 naboejendomme. Der er 4 ha. eng.

Stuehuset er opført 1911 og restaureret 1976, lade opført 1911, ko- og svinestald 1967, kostald 1973, maskinhus 1983 og fouragelade 1985. Gården drives som alsidigt landbrug med en kvægproduktion på 40 årskøer og 60 stk. opdræt, alle af racen SDM. Slagtesvineproduktionen er på 70 stipladser. Der findes 2 traktorer, 2 gylletanke, kornsilo med kold lufts tørring, fouragerum og genvindingsanlæg for varme til stuehuset. Maskinstation bruges til en del af markarbejdet.

SKOVVEJ 2, "BÆKAGERGÅRD", NR. RIND, 8832 SKALS, tlf. 06-696046.

NIELS KIELDSEN, proprietær, omtales under Skovvej 4-12, som han også ejer.

N.K. overtog gården den 1.-9.-1987 fra Jørgen Jørgensen, Viborg.

Matr. nr. 12a. Ejendomsskyld 1.400.000. Grundskyld 347.000. Areal 64 ha., heraf 15 ha. skov og 6 ha. hede og krat.

Stuehuset er opført 1963, stald med lade ovenpå er opført 1959 og lade omkring 1900. Gården drives med en svineproduktion på 500 slagtesvin pr. gang, gården drives sammen med Nørriis, Skovvej 4-12. Der findes 1 plansilo med plantørrieri.



SKOVVEJ 3, "SANDAGERGAARD", NR. RIND, 8832 SKALS, tlf. 06-696033.

PEER HUMMELUHR, gårdejer, født den 1.-7.-1948, søn af Anne Lise og Poul Hummeluhr, Birkerød, gift den 29.-5.-1971 med Konny Christiansen, født den 17.-5.-1948,



datter af Elna og Alfred Chritiansen, Stignæs. Parret har børnene: Mette, født den 19.-3.-1972, Poul, født den 24.-3.-1975, Lotte, født den 2.-7.-1976 og Maria, født den 19.-6.-1982.

Konny Hummeluhr er uddannet ekspeditrice.

Peer Hummeluhr har været på Bygholm Landbrugsskole. Han overtog gården den 1.-3.-1971 fra Hans Peter Rasmussen, Ans.

Matr. nr. 13a m.fl. Ejendomsskyld 1.500.000. Grundskyld 394.400.

Areal 71,8 ha., heraf 20 ha. skov og 2 ha. strandeng.

Stuehuset er opført 1880, lade og østerhus ligeledes i 1880 og senere ombygget til henholdsvis kornmagasin og korntørreri, kostald opført 1963, kalvestald 1958, lade 1975, møddingsplads og plansilo 1974 og igen ombygget i 1987 til lade og maskinhus. Gården drives udelukkende med planteproduktion og skovbrug, desuden drives der lidt maskinstation fra gården. Planteproduktionens salgsafgrøder er korn, græsfrø og ærter. Der findes 4 traktorer, 1 mejetærsker, 1 flishugger, gylletank, markvandingsanlæg og plansilo med tørreri, der bruges flis til tørringen, gården har også et flisfyr.

SKOVVEJ 4-12, "NØRRIS", NR. RIND, 8832 SKALS, tlf. 06-696046. NIELS KIELDSEN, proprietær, født den 27.-6.-1960, søn af Inge og Henrik Kielsen, Nr. Rind. N.K. har været på Lægård Landbrugsskole, han er blevet agroøkonom fra Næsgård Agerbrugsskole og han overtog halvdelen af gården den 1.-7.-1986. Gården drives i dag som I/S af N.K. og hans moder, I.K.



Gården "Nørris" var selvstændig

indtil 1782, da den blev lagt under Lynderupgård, der havde været i familiens eje siden 1828. I 1867 blev gården "Nørris" igen selvstændig, med udstykningen fik den øget sit jordtilliggende.

Matr. nr. 1b m.fl. Ejendomsskyld 4.860.000. Grundskyld 1.570.000. Areal 255 ha., heraf 77 ha. plantage, 25 ha. eng og 30 ha. hede og bakker.

Stuehuset er opført 1867, aftægtsbolig 1892, desuden er der 3 medhjælperboliger bygget i 1913, 1943 og 1954. En kampestensstald er opført 1870, de øvrige bygninger er opført efter en brand i 1976, der er følgende bygninger: lade, svinestald, løsdriftstald til kreaturer og maskinhus. Gården drives som et alsidigt landbrug med en kødkvægsbesætning på 35 ammekøer og 50 stk. opdræt, dyrene er Limousine og Simentaler krydset med SDM. Desuden er der en svineproduktion på 150 SPF-årssoer, slagtesvinene opfedes på gården. Planteproduktionens salgsafgrøder er ærter, raps og frøgræs. Der findes 4 traktorer, 1 mejetærsker, 1 rendegraver, gylletank, plansilo med tørreri, køresilo til ensilage og træflisfyr. På gården er ansat 4 faste medhjælpere, bl.a. 1 fodermester der har været der siden 1944.

SKRAVAD MØLLEVEJ 3, "MØLDRUPGAARD", 9632 MØLDRUP, tlf. 06-692196.

ASGER KJELDEN, lærer, født den 30.-3.-1951, søn af Birgith og Bjørn Kjeldsen, København, gift den 2.-4.-1977 med Anette Laursen, født den 21.-8.-1955, datter af Karen og Niels Mann, Bjerringbro. Parret har sønnen Tobias Androkles, født den 13.-10.-1984.



A.K. er kontorassistent.

A.K. ovetog gården den 1.-12.-1987 fra Ejnar Gregersen, Møldrup.

Ejendomsskyld 840.000. Areal 17 ha., heraf 1 ha. skov og 2 ha. eng.

Stuehuset er opført 1924 og restaureret 1988, kostald, svinestald, lade og høsehus er opført 1801, kostalden er opført i bindingsværk. Gården drives udelukkende med planteproduktion bestående af raps og korn. Der findes 2 traktorer.



SKRAVAD MØLLEVEJ 5, "SKRAVADGÅRD", ROUM, 9632 MØLDRUP, tlf. 06-691636.

THORKILD BACH CHRISTENSEN, gårdejer, født den 15.-5.-1948, søn af Jenny og Niels Bach Christensen, Møldrup, gift den 19.-11.-1977 med Edith Justesen, født den 4.-9.-1942, datter af Hilda og Kristian Justesen, Sæby. Parret har datteren Christina, født den 14.-5.-1978.

T.B.D. har været på Dalum

Landbrugsskole. Han overtog gården den 1.-10.-1974 fra sin mor, Jenny Bach Christensen, gården har været i slægtens eje siden sidst i 1920'erne.

Matr. nr. 30a m.fl. Ejendomsskyld 1.450.000. Grundskyld 386.600. Areal 52,2 ha., heraf tilkøbt 25 ha., der er 4,5 ha. skov og eng.

Stuehuset er opført 1929, ungdyrstald 1955, svinestald 1968, kostald og foderlade 1978, desuden er der maskinhus. Gården drives med en kvægproduktion på 45 årskøer og 70 stk. opdræt, alle af racen SDM. Planteproduktionens salgsafgrøde er korn. Der findes 2 traktorer og markvandingsanlæg. Maskinstation bruges til en del af markarbejdet.

SKRAVAD MØLLEVEJ 6, ROUM, 9632 MØLDRUP, tlf. 06-691976.

BJARNE THOFT JENSEN, smed, født den 13.-6.-1952, søn af Helga og Erik Thoft Jensen, Møldrup, gift den 20.-4.-1974 med Mona Sigaard, født den 16.-1.-1953, datter af Vera og Jens Kristian Nielsen, Klejtrup. Parret har børnene: Brian, født den 20.-5.-1974, og Mikael, født den 5.-1.-1978.

M.J. er uddannet sygehjælper.

B.T.J. er udlært smed. Han overtog gården den 20.-10.-1985 fra Lars Dyrvig og Birgit Vallentin.

Matr. nr. 7x. Ejendomsskyld 710.000. Grundskyld 79.400. Areal 11,5 ha., heraf 1 ha. udyrket areal. Desuden er der forpagtet 4 ha.

Stuehuset er opført 1931 og tilbygget og gennemrestaureret 1978, stald og lade opført 1931 og maskinhus 1987. Gården drives som et fritidslandbrug med en besætning på 4 årssøer, slagtesvinene opfedes på gården, 9 fedetyre og 20 moderfår med lam. Planteproduktionens salgsafgrøder er korn, ærter og raps. Der findes 1 traktor og plansilo med tørreri. Maskinstation bruges en del.

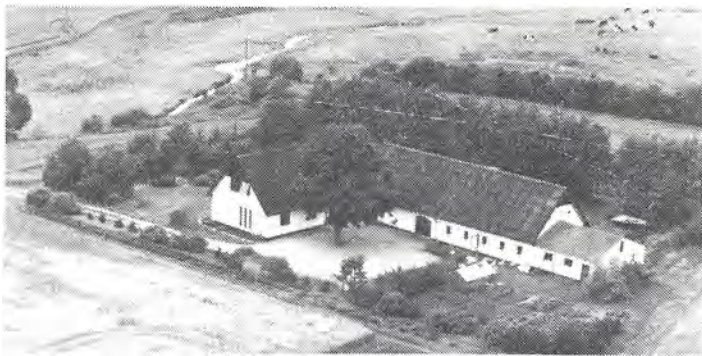

SKRAVAD MØLLEVEJ 12, "LYKKEBO", ROUM, 9632 MØLDRUP, tlf. 06-691989.

SVEND HØGH, minkfarmer, født den 22.-8.-1957, søn af Stinne og Egon Høgh, Møldrup, gift den 14.-7.-1979 med Lisbeth Skals Jensen, født den 17.-6.-1958, datter af Petra og Laurids Jensen, Frstrup. Parret har børnene: Monika, født den 12.-10.-

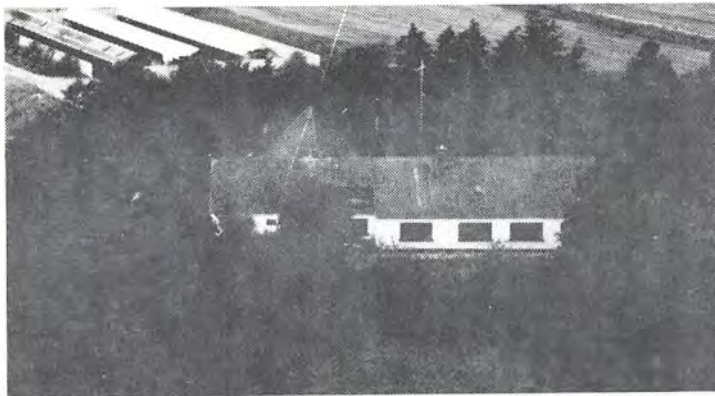

1980, Merete, født den 15.-9.-1983 og Miriam, født den 21.-7.-1986. Lisbeth Høgh er postafløser. Svend Høgh er næstformand i Syd-himmerlands Pelsdyravlerforening. Han overtog gården den 1.-5.-1983 fra sine forældre, Stinne og Egon Høgh, nuværende ejer er 3. generation på gården. Matr. nr. 21c. Ejendomsskyld 730.000. Grundskyld 61.100. Areal 6,5 ha.

Stuehuset er opført 1900 og gennemrestaureret og tilbygget flere gange, stald opført 1900 og tilbygget senere, lade opført 1900 og omdannet til pelseri, maskinhus opført 1900, desuden er der 8 2-rækker minkhaller. Gården drives med en pelsproduktion fra 500 avlstæver (mink), 15 sølvrævetæver, ialt ca. 2.600 minkhvalpe og 60 rævehvalpe. Desuden er der en besætning på 13 får og 15 lam. Planteproduktionens salgsafgrøde er korn. Der findes 2 traktorer og fodermaskine. Maskinstation bruges til en del af markarbejdet.

SKRÅHEDEVEJ 4, "HØJGAARD", ST. TORUP, 8832 SKALS, tlf. 06-697017.

BØRGE HAUBRO, gårdejer, født den 19.-3.-1944, søn af Johanne og Anton Haubro, Ulbjerg, gift den 17.-8.-1974 med Jonna Nielsen, født den 11.-10.-1948, datter af Nielsine og Anders Nielsen, Ulbjerg. Parret har børnene: Jette, født den 11.-1.-1975 og Lone, født den 17.-10.-1978.

J.H. er udlært i kolonialforretning.

B.H. overtog gården den 1.-7.-1974 fra sin far, Anton Haubro, som købte gården i 1933.

Matr. nr. 4b m.fl. Ejendomsskyld 1.500.000. Grundskyld 400.400. Areal 65,5 ha., heraf tilkøbt 17 ha., der er 30 ha. eng.

Stuehuset er opført 1951 og sidst restaureret i 1987, kostald opført 1939, udvidet og ombygget 1975, spaltestald til ungkreaturer opført 1978, maskinhus 1982 og desuden er der lade med korntørreri. Gården drives med en kvægproduktion på 38 årskøer og 70 ungdyr, alle af racen SDM. Der findes 2 traktorer, 2 gylletanke samt plansilo med tørreri. Der bruges en del maskinstation.

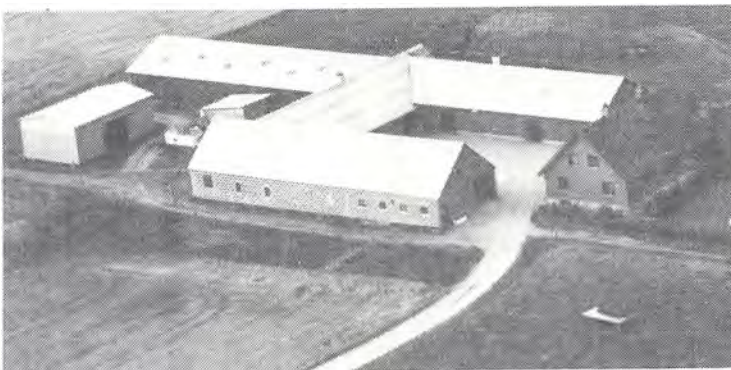

SKÅRUPVEJ 44, "PROVSTGAARDEN", KLEJTRUP, 9500 HOBRO, tlf. 08-546134.

PETER VAMMEN, gårdejer, født den 30.-7.-1922, søn af Kirstine og Kristian Vammen, Hejring, gift den 26.-4.-1952 med Grethe Birgitte Andersen, født den 26.-8.-1931, datter af Else og Søren Christian Andersen, Hærup. Parret har børnene: Ragna, født den 17.-10.-1953, Per, født den 8.-1.-1957, Dorte, født den 29.-6.-



1958 og Thorsten, født den 19.-2.-1969.

P.V. overtog gården den 1.-4.-1958 fra sin svigerfar, Søren Christian Andersen, som købte gården i 1951.

Matr. nr. 3a m.fl. Ejendomsskyld 1.300.000. Grundskyld 251.000. Areal 26 ha., heraf 5 ha. skov.

Stuehuset er opført 1966, garage og værksted 1953, lade 1955 og kostald 1963. Jorden er bortforpagtet til sønnen, Per.

SKÅRUPVEJ 65, OVER HERUP, 9500 HOBRO, tlf. 08-546651.

HENRY NIELSEN, "HUUS", bonde, født den 15.-5.-1928, søn af Petra og Marius Nielsen "HUUS", Over Herup.

H.N. har været på Haslev Landbrugsskole. Han overtog gården den 1.-1.-1970 fra sin far, Marius Nielsen, nuværende ejer er 3. generation på gården, som har været i slægtens eje siden 1900, dog var gården i fremmede hænder fra 1940-45. Matr. nr. 2c m.fl. Ejendomsskyld 1.050.000. Grundskyld 363.000. Areal 38,7 ha., heraf tilkøbt 24 ha., der er 4 ha. mose.

Stuehuset er opført 1907 og gennemrestaureret i 1964, lade opført 1935, kostald 1963 og maskinhus 1980. Gården drives med en slagtesvineproduktion på ca. 200 slagtesvin årligt. Planteproduktionens salgsafgrøder er ærter, raps og korn. Der findes 2 traktorer samt kornsiloer med portionstørreri. Maskinstation bruges til en del af markarbejdet.



SKÅRUPVEJ 66, "SKÅRUPGÅRD ØST", SKÅRUP, 9500 HOBRO, tlf. 08-546029.

JENS CHRISTIAN JENSEN, landmand, født den 22.-4.-1922, søn af Sørine og Otto Jensen, Hvilsum, gift den 22.-6.-1946 med Herdis Emilie Jensen, født den 14.-6.-1928, datter af Harriet og Raumagh Jensen, Hersom. Parret har børnene: Birthe, født den 30.-10.-1947, Steen, født den 3.-8.-1949 og Torben, født den 19.-9.-1957.

J.C.J. har været på Borris Landbrugsskole, han er formand for Hobro og Omegns Landboforening, i bestyrelsen for de danske og jyske landboforeninger samt vurderingsmand for BRF. Han overtog gården den 1.-7.-1961 fra sin mor, Sørine Jensen, nuværende ejer er 5. generation på gården, måske mere. Ved købet i 1961 var vurderingen 158.300. Grundskyld 68.700 og købesummen 200.000.

Matr. nr. 2a. Ejendomsskyld 5.200.000. Grundskyld 855.700. Areal 100 ha., heraf tilkøbt 21,1 ha., desuden ejes gården Skibsdalvej 31, Lindum, ejendomsskyld 1.200.000. Grundskyld 273.800. Der er 6 ha. skov, 5 ha. eng og forpagtet 20 ha. Stuehuset er opført 1968, der er yderligere et beboelseshus fra 1966. Kostald opført 1930 og ombygget til ungdyrstald, lade opført 1933 er ombygget til kornmagasin, svinestald opført 1932, maskinhus og plantørreri 1974, ungdyrstald 1972, siloanlæg 1975, løsdriftstald og fouragerum 1987 samt maskinhus 1975. Gården drives som alsidigt landbrug med en kvægproduktion på 150 årskøer og 270 stk. opdræt, alle af racen SDM. Svineproduktionen er på 36 årssøer, slagtesvinene opfedes på gården. Planteproduktionens salgsafgrøder er ærter, raps og rajgræsfrø. Der findes 6 traktorer, 2 mejetærskere, 1 stenrive, gylletank, markvandingsanlæg, 2 plansiloer med tørreri, køresiloer til ensilage, halmfyr, automatisk EDB-kraftfodringsanlæg samt besætningskontrol med EDB. På gården er der 4 faste medhjælpere.



SKÅRUPVEJ 72, "HØJGAARD",  
ROUM, 9500 HOBRO, tlf. 08-  
546240.

MARTIN LAURSEN, gårdejer,  
født den 24.-7.-1943, søn af  
Martha og Alfred Laursen, Bræd-  
strup, gift den 23.-3.-1967 med  
Jytte Mouritsen, født den 4.-8.-  
1944, datter af Jenny og Alfred  
Mouritsen, Sønderhå. Parret har  
børnene: Per, født den 1.-9.-1969,  
Rosa, født den 23.-9.-1974 og Bri-  
an, født den 5.-12.-1977.

J.L. er sygehjælper.

M.L. har været på Hammerum Landbrugsskole. Han overtog gården den 1.-3.-1967 fra Jens Kristian Pedersen, Korsø.

Matr. nr. 13b m.fl. Ejendomsskyld 980.000. Areal 21 ha.

Stuehuset er opført 1974, det gamle stuehus blev omdannet til kalvestald i 1975, svinestald opført 1963 og ombygget til løsdriftstald i 1978, kostald opført 1910 og maskinhus 1965. Gården drives med en kvægproduktion på 23 årskøer og 47 stk. opdræt, alle af racen SDM. Der findes 2 traktorer samt kornsiloer med portionstørreri. Maskinstation bruges til en del af markarbejdet.

SKÅRUPVEJ 78, "MOSEGAAR-  
DEN", ROUM, 9500 HOBRO, tlf.  
08-546358.

HENNING BJARNE NIELSEN,  
født den 22.-11.-1938, søn af Ka-  
ren og Bjarne Nielsen, Øster Brøn-  
derslev, gift den 20.-11.-1965  
med Inger Nørskov, født den  
16.-2.-1938, datter af Kristine og  
Søren Nørskov, Fristrup. Parret  
har børnene: Steen, født den 15.-  
9.-1970 og Bjarne, født den 19.-  
6.-1973.

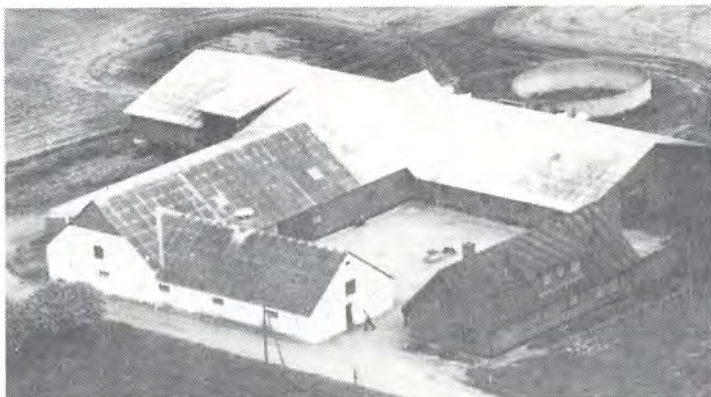

H.B.N. har været på Lundbæk Landbrugsskole. Han overtog gården den 1.-9.-1965 fra Kristian Sørensen, Møldrup.

Matr. nr. 12b m.fl. Ejendomsskyld 1.450.000. Grundskyld 363.400. Areal 41,2 ha., heraf tilkøbt ialt 20,5 ha.

Stuehuset er opført 1915 og gennemrestaureret flere gange, kostald og fouragerum opført 1976, svinestald 1915 og ensilagehus 1976. Gården drives som alsidigt landbrug med en kvægproduktion på 40 årskøer og 70 stk. opdræt, alle af racen SDM. Svineproduktionen er på 7 årssøer, slagtesvinene opfedes på gården. Der findes 2 traktorer, gylletank, kornmagasin med plantørring, køresilo til ensilage og nødstømsanlæg. Der bruges en del maskinstation.

SKÅRUPVEJ 82, ROUM, 9632 MØLDRUP, tlf. 08-546002.

JENS PETER NIELSEN, landmand, født den 15.-4.-1952, søn af Inga og Søren Kristian Nielsen, Klejtrup.

J.P.N. er uddannet skytte på Kalø. Han overtog gården den 1.-4.-1986 fra sin far, Søren Kristian Nielsen, som købte gården i 1950.

Matr. nr. 12d m.fl. Ejendomsskyld 640.000. Grundskyld 121.600. Areal 16,5 ha., heraf tilkøbt 6 ha., der er 0,5 ha. skov.

Stuehuset er opført 1937, kostald 1935 og ombygget til vildtopdræt i 1987, desuden er der lade og maskinhus. Gården drives med rugeri og vildtopdræt, der udbruges ca.



100.000 fasaner og agerhøns årligt. Desuden drives der gartneri. Planteproduktionens salgsafgrøder er ærter, raps, byg og hvede. Der findes 1 traktor, markvandringsanlæg og kornsiloer med portionstørreri. Maskinstation bruges til en del af markarbejdet.



Foto: Kastrup Luftfoto.

SOGNEVEJ 14, "MOSGAARD",  
HERSOM, 9500 HOBRO, tlf. 08-  
546431.

EJNAR BRO HORNBÆK, gårdejer,  
født den 19.-4.-1937, søn af  
Petrine og Kristian Hornbæk,  
Borregård, gift den 21.-11.-1964  
med Tove Kristensen, født den  
13.-12.1943, datter af Karen Ma-  
rie Kristensen, Hersom og Knud  
Kristensen, Roum. Parret har  
børnene: Helle, født den 3.-9.-1966,  
Steen, født den 21.-10.-1968 og

Peter Bro, født den 19.-12.-1971.

T.H. er uddannet ekspedient.

E.B.H. har været på Nordisk Landbrugsskole. Han overtog gården den 1.-3.-1966 fra sin svigermor, Karen Marie Kristensen, som har haft gården siden midt i 40'erne. Matr. nr. 5a m.fl. Ejendomsskyld 1.800.000. Grundskyld 539.300. Areal 50 ha., heraf tilkøbt 10 ha., der er 5 ha. eng og skov.

Stuehuset er opført 1870 og gennemrestaureret sidst i 1987, kostald opført 1935 og ombygget til svinestald 1977, svinestald opført 1935 og ombygget i 1977, svinestald opført 1967 og 1987, desuden er der maskinhus opført 1972. Gården drives med en svineproduktion på 80 årssøer, der produceres ca. 1.000 slagtesvin årligt, resten sælges som torvegrise. Planteproduktionens salgsafgrøde er raps. Der findes 3 traktorer, 1 mejetærsker, plansilo med tørreri, gylletank, halmfyr og automatisk foderblandeanlæg med automatisk fodring.

SOGNEVEJ 20, ØRRIS, 9500 HO-  
BRO, tlf. 08-546579.

NIELS CHRISTIAN BRUNSGÅRD,  
landmand, født den 15.-12.-1923,  
søn af Bodil og Christian Bruns-  
gård, Skove, gift den 28.-3.-1953  
med Karen Lund Lauridsen, født  
den 7.-4.-1931, datter af Marie  
og Niels Lund Lauritsen, Hald.  
Parret har børnene: Jørgen, født  
den 4.-10.-1953, Anette, født den  
15.-3.-1956, Lene, født den 1.-4.-  
1963 og Berit, født den 28.-9.-1967.

N.C.B. har været på Asmildkloster Landbrugsskole, han er uddannet tekstilarbejder og overtog gården den 15.-3.-1959 fra Egon Nielsen, Hvolris.

Matr. nr. 2f m.fl. Ejendomsskyld 530.000. Grundskyld 70.100. Areal 10,7 ha.

Stuehuset er opført 1957, kostald og svinestald omkring 1900, lade 1935 og maskinhus 1978. Jorden er borforpagtet.



SOGNEVEJ 22, "ØRRIS MØLLE", ØRRIS, 9500 HOBRO, tlf. 08-546223.

JENS OLE KRISTENSEN, landmand, født den 30.-4.-1934, søn af Ida og Valdemar Kristensen, Ørris, gift den 2.-5.-1958 med Henny Aarup, født den 2.-12.-1936, datter af Anna og Søren Aarup, Mølstrup. Parret har børnene: Arne, født den 28.-9.-1958, Ib, født den 18.-10.-1960, Inger, født den 20.-1.-1964 og Kirsten, født den 4.-10.-1966. H.K. er hjemmehjælper ved Mølstrup Kommune.



Jens Ole Kristensen er traktorfører ved Bjerregrav Maskinstation. Han overtog gården den 1.-11.-1964 fra sin far, Valdemar Kristensen. Nuværende ejer er 3. generation på gården, der har været i slægtens eje siden 1899. Matr. nr. 4b Ørris. Ejendomsskyld 760.000. Grundskyld 77.900. Areal 10,4 ha., heraf 1 ha. skov og eng.

Stuehuset er opført 1976, udhuse-  
ne nedbrændte 1984 og blev gen-

opført i 1985. Gården drives udelukkende med planteproduktion bestående af ærter, raps og korn. På ejendommen er der 2 rideheste.

SPANGGÅRDVEJ 1, SPANGGÅRDE, 9632 MØLDRUP, tlf. 06-691285.

ARNE BUHL CHRISTENSEN, gårdejer, født den 11.-2.-1932, søn af Kirstine og Peter Christensen, Spanggårde, gift den 25.-10.-1958 med Åse Agnethe Fransgård, født den 23.-12.-1936, datter af Else og Kristian Fransgård, Vester Bølle. Parret har børnene: Dorte, født den 6.-12.-1959, Finn, født den 18.-5.-1962 og Elsebeth, født den 21.-8.-1971.



Å.A.C. er rengøringsassistent.

A.B.C. har været på Hammerum Landbrugsskole. Han overtog gården den 1.-11.-1958 fra sin far, Peter Christensen, som købte den i 1944.

Matr. nr. 2a m.fl. Ejendomsskyld 1.185.000. Grundskyld 235.900. Areal 36,8 ha., heraf 4,5 ha. skov og 3 ha. eng. Desuden er der forpagtet 25 ha.

Stuehuset er opført 1929 og restaureret flere gange, kostald opført 1929 og tilbygget 1978, kalvestald opført 1929, svinestald 1964, lade 1973 og maskinhus 1988. Gården drives som alsidigt landbrug med en kvægproduktion på 40 årskøer og 60 ungdyr, alle af racen SDM. Svineproduktionen er på 450 slagtesvin årligt. Der findes 3 traktorer, markvandingsanlæg, gylletank, kornsilo med portionstørreri samt køresilo til ensilage. På gården er ansat 1 fast medhjælper.



SPANGGÅRDVEJ 2B, SPANGGÅRDE, 9632 MØLDRUP, tlf. 06-691929.

MEINARD STICK SØRENSEN, gårdejer, født den 9.-5.-1951, søn af Marry og Martin Sørensen, Øby, gift den 21.-11.-1987 med Mona Stick, født den 17.-11.-1956, datter af Frida og Aage Stick, Roum. Parret har børnene: Lene, født den 8.-8.-1975, Søren, født den 29.-11.-1977, Allan, født den 23.7.-1979 og Majbrit, født den

29.-11.-1984.

M.S. er i bestyrelsen for Møldrup og Omegns Gymnastikforening.



M.S.S. har været på Asmildkloster Landbrugsskole. Han overtog gården den 1.-10.1983 fra Karl Rasmussen, Sjælland.

Matr. nr. 2b m.fl. Ejendomsskyld 1.300.000. Grundskyld 392.700. Areal 54,2 ha., heraf 5,5 ha. skov og 2 ha. eng. Desuden er der forpagtet 11 ha.

Stuehuset er opført 1928, kostald 1924 og tilbygget, svinestald opført 1967 og ombygget til ungdyrstald i 1986, lade opført 1924 og desuden er der maskinhus og vognport. Gården drives med en kvægproduktion på 45 årskøer og 35 ungdyr, alle af racen SDM, tyrekalvene sælges som små, der er 1 hest. Planteproduktionens salgsafgrøder er korn og maltbyg. Der findes 3 traktorer, 1 mejetærsker, gylletank og markvandingsanlæg. Maskinstation bruges til en del af markarbejdet.

STRANDVEJEN 14, "LUNDGÅRD", SUNDSTRUP, 8832 SKALS, tlf. 06-697203.

BENT PEDERSEN, gårdejer, født den 17.-7.-1944, søn af Jenny og Aksel Pedersen, Thisted, gift med Kirsten Nørgård Jensen, født den 6.-12.-1937, datter af Annegrethe og Harry Nørgård Jensen, Skals.

K.N.P. er kontorassistent.

B.P. overtog gården den 1.-7.-1979 fra Jørgen Gettermann.

Matr. nr. 1a m.fl. Ejendomsskyld 1.800.000. Grundskyld 364.600. Areal 45,5 ha., heraf 18 ha. skov og eng.

Stuehuset er opført 1878 og gennemrestaureret 1979, kostald opført 1878 og ombygget til grise i 1979, garage, hestestald og hønsehus opført 1878, lade 1878 og ombygget til grise 1974 og 1979, svinestald opført 1974 ombygget i 1979 og maskinhus opført 1974. Gården drives med en svineproduktion på 160 SPF-årssøer, grisene sælges som torvegrise. Planteproduktionens salgsafgrøder er ærter og raps. Der findes 2 traktorer, 1 mejetærsker, gylletank, gennemløbstørreri, halmfyr og foderblandeanlæg. Gården drives uden fremmed arbejdskraft.



ST. TORUPVEJ 3, "FRUELUND", ST. TORUP, 8832 SKALS, tlf. 06-697038.

KRESTEN FRUEGAARD, gårdejer, født den 16.-9.-1954, søn af Anna og Reginald Fruegaard, Ulbjerg, gift den 7.-11.-1987 med Kirsten Jette Nielsen, født den 20.-2.-1963, datter af Gerda og Hygum Nielsen, Hvidovre. Parret har sønnen Karsten Hygum, født den 29.-3.-1988.

K.F. har været på Asmildkloster Landbrugsskole. Han overtog første halvdel af gården den 1.-11.-1977 og resten den 1.-1.-1979 fra sin far, Reginald Fruegaard, nuværende ejer er 3. generation på gården.

Matr. nr. 4a m.fl. Ejendomsskyld 1.550.000. Grundskyld 300.600. Areal 43,5 ha., heraf tilkøbt 9,5 ha., der er 16 ha. Desuden er der forpagtet 6 ha. eng.

Stuehuset er opført 1910 og restaureret 1984, kostald opført i 1942, østerhus 1947, lade og kostald udvidet 1971, maskinhus opført 1975 og 1983 og ny kostald 1978. Gården drives med en kvægproduktion på 40 årskøer + opdræt, alle af racen SDM, tyrekalvene sælges, når de er 3-4 uger gamle. Planteproduktionens salgsafgrøder er korn og ærter. Der findes 3 traktorer, kornsiloer med portionstørreri, gylletank og genvindingsanlæg for varme til stuehuset. Maskinstation bruges til en del af markarbejdet.

ST. TORUPVEJ 6, "VADGAARD", ST. TORUP, 8832 SKALS, tlf. 06-697118.

NIELS SIGURD TORP, gårdejer, født den 24.-6.-1926, søn af Anna og Peder Pedersen Torp, Ulbjerg, gift den 18.-8.-1968 med Margit Nielsen, født den 18.-8.-1939, datter



af Rosa og Marinus Nielsen, Haverslev. Parret har børnene: Anna Marie, født den 6.-1.-1969, tvillingerne Per og Henrik, født den 18.-4.-1970.

Niels Sigurd Torp har været på Hammerum Landbrugsskole. Han overtog gården den 1.-9.-1964 fra sin far, Peder P. Torp, nuværende ejer er 4. generation på gården.

Matr. nr. 2a m.fl. Ejendomsskyld 1.400.000. Grundskyld 277.200.

Areal 43 ha., heraf 7 ha. eng.

Stuehuset er opført 1905 og restaureret i 1979, kostald opført 1888 og ombygget og udvidet i 1971, svinestald opført 1929 og ombygget til ungdyrstald 1975, maskinhus opført 1977 og stald 1983. Gården drives som alsidigt landbrug med en kvægproduktion på 60 ungdyr, slagtesvineproduktionen er på ca. 300 stk. årligt. Planteproduktionens salgsafgrøder er ærter og raps. Der findes 2 traktorer, gylletank og plansilo med gennemløbstørreri samt silo hus til ensilage. Maskinstation bruges til en del af markarbejdet.

ST. TORUPVEJ 9, "RØNLY", ST. TORUP, 8832 SKALS, tlf. 06-697062.

KRISTIAN SJØMANN, gårdejer, født den 26.-11.-1924, søn af af Stine og Anton Christensen, St. Torup, gift den 2.-11.-1955 med Vera Andersen, født den 13.-8.-1932, datter af Astrid og Hans P. Andersen, Sundstrup. Parret har børnene: Lars, født den 5.-10.-1967 og Lisbeth, født den 9.-8.-1973.



K.S. er i forskellige bestyrelser for andelsbevægelsen og fjerkræbranchen. Han overtog gården den 1.-11.-1950 fra sin mor, Stine Christensen, gården har været i slægtens eje fra 1912.

Matr. nr. 2b. Ejendomsskyld 3.130.000. Grundskyld 589.000. Areal 90 ha., heraf tilkøbt 70 ha., der er 30 ha. strandeng, mose og plantage. Desuden er der forpagtet 20 ha.

Stuehuset er opført 1976, fodermesterboligen 1890, hønsehus ombygget 1958, fjerkræhus opført 1969 og 1973, tilbygning af kostald og lade i 1978 samt silo og maskinhus opført 1988. Gården drives dels med en kvægproduktion på 40 årskøer + opdræt, alle af racen SDM, dels en kyllingenproduktion på 34.000 kyllinger, der produceres ca. 200.000 slagtekyllinger årligt. Planteproduktionens salgsafgrøder er kartofler til fabrik, korn, ærter og raps. Der findes 3 traktorer, 1 mejetærsker, gylletank, 2 siloer til plantørring og genvindingsanlæg til varme til fodermesterboligen. På gården er der ansat 1 fast medhjælper.

ST. TORUPVEJ 12, "SOLHJEM", ST. TORUP, 8832 SKALS, tlf. 06-697018.

KRESTEN JESPERSEN, landmand, født den 7.-4.-1914, søn af Marie og Jesper Jespersen, Lund, gift den 12.-11.-1941 med Metha Nielsen, født den 18.-3.-1920, datter af Dorthea og Laurits Nielsen, Roum. Parret har børnene: Jonna, født den 10.-5.-1945 og Laurs, født den 3.-3.-1954.

K.J. overtog gården i februar 1946 fra Niels Kristian Nielsen, Viborg.

Matr. nr. 6a m.fl. Ejendomsskyld 360.000. Grundskyld 76.100. Areal 10 ha., heraf



tilkøbt ca. 6 ha., der er 1,5 ha. eng.

Stuehuset er opført omkring 1870, kostald, svinestald og lade 1870, desuden er der maskinhus. Gården drives som alsidigt landbrug med heste, får og høns. Planteproduktionens salgsafgrøder er korn og roer. Der findes 1 traktor, maskinstation bruges til en del af markarbejdet.



SUNDSTRUPVEJ 3, "ØRNDRUP-GÅRD", TOLSTRUP, 8832 SKALS, tlf. 06-697163.

NIELS PETER VISTISEN, gårdejer, født den 27.-1.-1946, søn af Asta og Chresten Vistisen, Nr. Søby, gift den 23.-10.-1971 med Inge Marie Christensen, født den 4.-5.1949, datter af Dorthea og Vagn Christensen, Stårup. Parret har børnene: Dorthe, født den 23.-4.1973, Lene, født den 22.-7.-1974 og Gitte, født den 20.-8.-1980.

N.P.V. har været på Asmildkloster Landbrugsskole. Han overtog gården den 20.-8.-1971 fra Søren Sørensen, Ulbjerg. I 1798 blev gården købt fri fra Holmgård Gods af Peder Nielsen, købesummen var da 890 rdr.

Matr. nr. 5a m.fl. Ejendomsskyld 1.750.000. Grundskyld 287.000. Areal 70 ha., heraf tilkøbt 26 ha., der er 4 ha. skov og strandeng. Desuden er der tilkøbt en nabogård på 20 ha., som ikke er medtaget i vurderingen.

Stuehuset er opført 1873 og restaureret i 1970'erne, kostald opført 1969, ungdyrstald 1976, sostald 1980, gylletank 1985 samt lade 1873. Gården drives som alsidigt landbrug med en kvægproduktion på 40 årskøer og 70 stk. opdræt, alle af racen SDM. Svineproduktionen er på 65 årssøer, grisene sælges som torvegrise. Planteproduktionens salgsafgrøder er raps og rug. Der findes 3 traktorer, gylletank, markvandingsanlæg, kornsiloer med portionstørreri og genvindingsanlæg for varme til opvarmning af stuehuset, der er også automatisk fodring og foderblandeanlæg. Der bruges delvis fremmed arbejdskraft i form af arbejdsdreng.

SUNDSTRUPVEJ 5, ULBJERG, 8832 SKALS, tlf. 06-697268.

BØRGE CHRISTENSEN, vognmand, født den 25.-8.-1949, søn af Agnete og Søren Christensen, Ulbjerg, gift den 17.-7.-1976 med Annette Rosengaard Sørensen, født den 12.4.-1957, datter af Elise og Svend Sørensen, Bystrup. Parret har børnene: Bettina, født den 2.-3.-1978 og Pernille, født den 8.-6.-1983.

A.R.C. er sygehjælper.

B.C. er vognmand. Han overtog gården den 1.-5.-1975 fra sin far, Søren Christensen, som i 1927 opførte gården, da den blev udstykket fra Tolstrupvej 3.

Matr. nr. 4k. Ejendomsskyld 880.000. Grundskyld 88.500. Areal 12 ha.

Stuehuset er opført 1927 og tilbygget 1978, kostald opført 1927 og tilbygget til grise i 1978, lade, bilgarage og fyrrum er opført 1927. Gården drives med en kødkvægsbesætning af Limousine og Simentaler på ialt 20 stk. Desuden er der en slagtesvineproduktion på ca. 800 stk. årligt. Der findes 2 traktorer.





SUNDSTRUPVEJ 10, TOLSTRUP MASKINSTATION, ULBJERG, 8832 SKALS, tlf. 06-697043.

HANS CHRISTENSEN, maskinstationsejer, født den 2.-2.-1917, søn af Stine og Anton Dositus Christensen, St. Torup, gift den 6.10.-1944 med Mette Svendsen, født den 25.-10.-1924, datter af Kirstine og Svend Svendsen, Låstrup. Parret har børnene: Inga, født den 28.-5.-1946, Tove, født den 8.-4.-1950 og Anton, født

den 9.-2.-1954.

H.C. overtog gården den 1.-9.-1944 fra Peder Pedersen, Vester Falle.

Matr. nr. 6e m.fl. Ejendomsskyld 610.000. Grundskyld 128.000. Areal 20 ha., heraf tilkøbt ca. 8 ha.

Stuehuset er opført 1967, lade 1949, stald 1953 og maskinhus 1975. Gården drives udelukkende med planteproduktion bestående af raps, ærter og korn. Desuden drives der maskinstation fra gården, som har 8 traktorer, 2 mejetærsker, gummiged, kornsiloe og portionstørreri. Der er ansat 2 faste medarbejdere samt løse medhjælpere i sæsonen.

SUNDSTRUPVEJ 12, "BASTRUP-MINDE", TOLSTRUP, 8832 SKALS, tlf. 06-697072.

MIKAEL JACOBSEN, landmand, født den 13.-5.-1927, søn af Marius Jacobsen, Ulbjerg, bor sammen med Aase Jensen, født den 15.-5.-1939, datter af Ingermarie Jensen, Gl. Rønbjerg. Parret har datteren Ane Kirstine, født den 19.-8.-1974.

M.J. overtog gården den 11.-6.-1963 fra sin far, Marius Jacobsen, som købte den i 1924.

Matr. nr. 4h m.fl. Ejendomsskyld 530.000. Grundskyld 98.000. Areal 15 ha., heraf 1 ha. beplantet areal og 1 ha. eng.

Stuehuset er opført 1904 og tilbygget 1950, stald opført 1904 og ombygget 1950 og 1966, lade opført 1950 og maskinhus 1954. Gården drives udelukkende med planteproduktion bestående af korn og raps. Der findes 2 traktorer og plansilo med tørreri. Maskinstation bruges til en del af markarbejdet.



SUNDVEJ 96, "KJÆRSHALEGAARD", NR. RIND, 8832 SKALS, tlf. 06-696102.

KARL JAKOBSEN, gårdejer, født den 19.-6.-1933, søn af Agnes og Kristian Jacobsen, Hejnstrup, gift den 12.-4.-1956 med Eva Christensen, født den 9.-9.-1934, datter af Agnethe og Jens Christensen, Dejret. Parret har børnene: Jacob, født den 24.-8.-1956, Birte, født den 28.-8.-1957, Gert,



født den 15.-5.-1961, Anne, født den 15.-6.-1959, Tom, født den 7.-1.-1963 og Jan, født den 17.-7.-1965.

K.J. har været på Vejlbj Landbrugsskole. Han overtog gården i marts 1965 fra Jens Norden, Nr. Rind.

Matr. nr. 6a m.fl. Ejendomsskyld 1.600.000. Grundskyld 280.000. Areal 36 ha., heraf tilkøbt 1,5 ha. ved jordfordeling, der er 6 ha. eng. Desuden er der forpagtet 8 ha. Stuehuset er opført 1979, lade 1920 og ombygget 1979, kostald opført 1974 og fouragehal 1982. Gården drives med en kvægproduktion på 76 årskøer og 75 stk. opdræt, alle af racen Jersey, tyrekalvene sælges som små. Planteproduktionens salgsafgrøde er korn. Der findes 5 traktorer, 1 gummiged. Maskinstation bruges til en del af markarbejdet. Gården drives sammen med "Egelund", Nordholtvej 7, Nr. Rind.



SØVEJ 17, KLEJTRUP, 9500 HOBRO, tlf. 08-546137.

KRISTIAN MORTENSEN, gårdejer, født den 2.-12.-1926, søn af Kirsten og Niels Mortensen, Nr. Sundby, gift den 1.-7.-1951 med Sigrd Kjeldgaard, født den 14.-5.-1922, datter af Birte og Kresten Kjeldgaard, Nr. Rind. Parret har børnene: Birthe, født den 14.-8.-1952, Niels, født den 8.-4.-1955, Ole, født den 14.-7.-1959 og Erik, født den 24.-2.-1964.

K.M. er formand for Husmandsforeningen samt medstifter af et selskab til salg af grøntsager. Han overtog gården den 28.-5.-1951 fra Hakon Jensen, Års.

Matr. nr. 2b m.fl. Ejendomsskyld 1.020.000. Grundskyld 99.000. Areal 13 ha., heraf tilkøbt 2 ha., der er 2,5 ha. eng og 2,5 ha. beplantning. Desuden er der forpagtet 13 ha. Stuehuset er opført 1975 og tilbygget 1980, kostald, lade og maskinhus opført 1977, svinestalde 1978 og 1979, kartoffelhus og halmhus 1977. Gården drives med en svine-slagteproduktion. Planteproduktionens salgsafgrøder er kartofler, ærter, raps og korn. Der findes 2 traktorer, markvandingsanlæg, foderblandeanlæg og kornsilo. Der bruges delvis fremmed arbejdskraft.

SØVEJ 27, "GRANLY", HEJRING, 9500 HOBRO, tlf. 08-546485.

POUL PEDERSEN, født den 17.-9.-1957, søn af Tove og Osvold Pedersen, Nr. Onsild, gift den 17.-11.-1979 med Majbritt Thorup, født den 9.-11.-1959, datter af Edith og Søren Thorup, Klejtrup. Parret har børnene: Brian, født den 22.-4.-1981 og Søren, født den 31.-3.-1985.

M.T.P. er bankassistent.

P.P. har været på Lundbæk Landbrugsskole, han er i kredsledelsen for Hobroegnens D.L.G. Han overtog gården den 17.-3.-1979 fra Svend Søndergaard, Holstebro.

Matr. nr. 2a m.fl. Ejendomsskyld 1.000.000. Grundskyld 280.000. Areal 30 ha., heraf tilkøbt 8,5 ha., der er 1,5 ha. skov og eng. Desuden er der forpagtet 16 ha. Stuehuset er opført 1936 og gennemrestaureret i 1983, svinestald og lade opført 1936, maskinhus 1975 og tilbygget 1985. Gården drives med en svineproduktion på 65 årssøer, der produceres ca. 200 slagtesvin årligt, resten sælges som torvegrise. Planteproduktionens salgsafgrøder er ærter, raps, græsfrø, maltbyg og rug. Der findes



2 traktorer, 1 mejetærsker, gylletank, markvandingsanlæg, plansilo med tørreri og foderblandeanlæg.



SØVEJ 44, "SØHOLT", KLEJTRUP, 9500 HOBRO, tlf. 08-546014. KARL VESTERGAARD, gårdejer, født den 22.-3.-1919, søn af Mathilde og Jens Vestergaard, Sdr. Solsbæk, gift den 15.-9.-1951 med Marianne Wasehuus, født den 24.8.-1928, datter af Johanne og Marius Wasehuus, Klejtrup. Parret har børnene: Anne Marie, født den 6.-3.-1954 og Kaj, født den 8.-3.-1957.

K.V. har været på Asmildkloster Landbrugsskole, begge ægtefæller blev i 1987 tildelt foreningen af jyske landboforeningers sølvmedalje for landboflid. K.V. overtog gården den 1.-1.-1952 fra sin mor, Johanne Wasehuus, Klejtrup. Ved overtagelsen i 1952 var ejendomsvurderingen 22.600. Matr. nr. 8a m.fl. Ejendomsskyld 2.000.000. Grundskyld 283.500. Areal 34 ha., heraf tilkøbt 15 ha., der er 1,5 ha. plantage.

Stuehuset er opført 1941, værkstedet 1932, hestestald 1952, slagtesvinestald 1969, farestald og kombineret stald og lade 1975, drægtighedsstald og løbestald samt maskinhus i 1977 og gastæt silo 1981. Gården drives med en svineproduktion på 100 årssøer, der produceres ca. 1.500 slagtesvin årligt, resten sælges som torvegrise. Der findes 3 traktorer, gastæt silo og genvindingsanlæg for varme til stuehuset. Der er ansat 1 fast medhjælper og der bruges en del maskinstation.

TEGLGÅRDVEJ 3, "VESTER TEGLGÅRD", HVOLRIS, 9632 MØLDRUP, tlf. 06-691391.

FOLMER PEDERSEN, landmand, født den 5.-6.-1952, søn af Irma og Børge Pedersen, Løvel, bor sammen med Ellen Stahl Hagelskjær, født den 8.-9.-1954, datter af Gerda og Peder Nielsen, Ejstrupholm. Parret har børnene: Chris, født den 6.-10.-1976 og Jeanette, født den 19.-2.-1979. E.S.H. er dagplejer.



F.P. er maskinfører, han har været på Morsø Landbrugsskole og overtog gården den 1.-1.-1987 fra Jørn Kristoffersen, Hersom.

Matr. nr. 2f m.fl. Ejendomsskyld 750.000. Grundskyld 207.000. Areal 31,4 ha., heraf 7 ha. eng og 5 ha. skov og krat.

Stuehuset er opført 1987, kostald og svinestald mellem 1900 og 1937 samt lade 1937. På gården er der 4 får, ellers drives den udelukkende med planteproduktion bestående af byg, rug, ærter og græs. Der findes 2 traktorer, 1 rendegraver og plansilo med tørreri.

TEGLGÅRDVEJ 9, "ØSTER TEGLGÅRD", HVOLRIS, 9632 MØLDRUP, tlf. 06-691358. NIELS MØLLER, gårdejer, født den 18.-9.-1926, søn Helga og Jens Møller, Hvolris, gift den 8.-4.-1951 med Ida Madsen, født den 21.-6.-1932, datter af Ida og Jens Madsen, Viborg. Parret har børnene: Ida, født den 21.-1.-1950 og Elna, født den 14.-8.-1951.





Foto: Kastrup Luftfoto.

stald opført 1898 og restaureret 1939, lade og svinestald opført 1898 samt maskinhus 1926. Gården drives med en kødkvægsbesætning på 21 kvier, dyrene er krydsninger af Hereford, Limousine og Angus. Planteproduktionen består af korn. Der findes 1 traktor, maskinstation bruges til høst.

TEGLGÅRDVEJ 17, HERSOM, 9500 HOBRO, tlf. 06-690361. JOHAN MYRTHUE, landmand, født den 25.-11.-1929, søn af Anna og Ole Kristian Olesen Myrthue, Hersom, gift den 9.-4.-1952 med Krista Christensen, født den 10.-2.-1933, datter af Kirstine og Martin Christensen, Hvorum. Parret har børnene: Aase, født den 19.-8.-1952, Martin, født den 30.10.-1953, Kirsten, født den 9.-6.-1955, Per, født den 13.-3.-1958, Eva, født den 21.-11.-1959 og Dorte, født den 11.-4.-1964. K.M. er kirketjener ved Hersom Kirke.

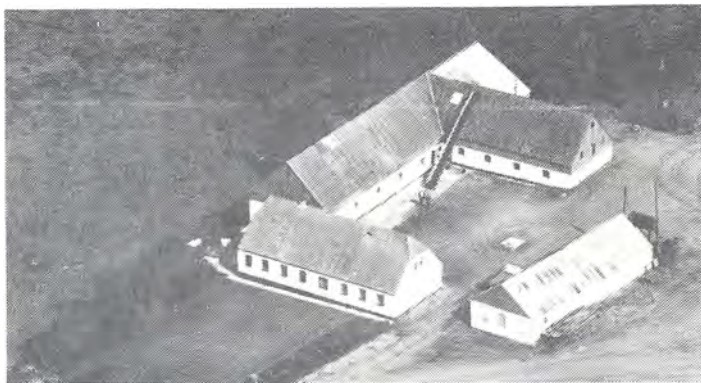

J.M. overtog gården den 1.-6.-1960 fra Vilhelm og Karl Enggaard, Hersom. Gården blev i 1914 udstykket fra Hersom præstegård. Matr. nr. 1n m.fl. Ejendomsskyld 1.100.000. Areal 21,8 ha., heraf tilkøbt 10,5 ha., der er 6 ha. eng. Stuehuset er opført 1915 og restaureret flere gange, kostald og svinestald opført 1915 og udbygget 1929, kostald og lade opført 1975 og desuden er der et hønsehus. Jorden er bortforpagtet til Sten Husum og Tindal Nielsen. Der findes 1 traktor.



TINGVEJ 50, "MOSELUND", ULBJERG, 8832 SKALS, tlf. 06-697087.

JOHANNES SØRENSEN, gårdejer, født den 2.-12.-1931, søn af Andrea og Viggo Sørensen, Gedsted, gift den 14.-5.-1959 med Karen Margrethe Fruergaard Mortensen, født den 9.-10.-1936, datter af Agnete og Niels Mortensen, Ulbjerg. Parret har børnene: Annette, født den 27.-4.-1960, Bent, født den 23.-6.-1961, Finn, født

den 25.-1.-1963 og Laila, født den 1.-9.-1972. K.M.F.S. døde den 23.-2.-1984.

J.S. overtog gården den 1.-6.-1963 fra sin svigerfar, Niels Mortensen, der købte gården i 1935, da kostede gården 28.000.

Matr. nr. 6b m.fl. Ejendomsskyld 970.000. Grundskyld 210.000. Areal 36,4 ha., heraf tilkøbt 8 ha., der er 2 ha. eng og mose.

Stuehuset er opført 1928 og restaureret 1972, kostald og svinestald opført 1964, der er lade ovenpå stalden, maskinhus opført 1968 og carport 1981. Gården drives udelukkende med planteproduktion bestående af korn, ærter og kartofler. Der findes 3 traktorer, 1 mejetærsker, kornsiloer med gennemløbstørreri, 2 siloer til ensilage og foderblandeanlæg.



Foto: Kastrup Luftfoto.

TINGVEJ 53, "SØGÅRD", TOSTRUP, 9632 MØLDRUP, tlf. 06-691326.

KRISTEN SKÅRUP KALLESTRUP SØRENSEN, landmand, født den 15.-2.-1944, søn af Kristence og Søren Kallestrup, Møldrup, gift den 9.-11.-1985 med Kirsten Nielsen, født den 29.-7.-1946, datter af Stinne og Oskar Nielsen, Hannebøl. Parret har børnene: Henrik, født den 24.-4.-1967 og Dorte, født den 19.-2.-1969.

K.S. er specialarbejder.

K.S.K.S. har været på Asmildkloster Landbrugsskole. Han overtog gården i juni 1972 fra sin far, Søren Kallestrup, nuværende ejer er 5. generation på gården.

Matr. nr. 4a m.fl. Ejendomsskyld 1.300.000. Grundskyld 366.100. Areal 36 ha., heraf 4 ha. eng og beplantning.

Stuehuset er opført 1867, kostald 1911 og restaureret 1972, lade opført 1911 og udvidet 1917, svinestald opført 1973, kviestald 1975 og ombygget til kornmagasin i 1980. Gården drives udelukkende med planteproduktion bestående af raps, hvede og byg. Der findes 2 traktorer, 1 mejetærsker, 1 rendegraver, gylletank, markvandingsanlæg, plansilo med gennemløbstørreri og halmfyr. K.S.K.S. er interesserede i gamle traktorer og på gården er der bl.a. en Ford N.8 Munktell og en Fendt diesel Ros, alle af årgang 50.

TINGVEJ 61, TOSTRUP PRÆSTEGÅRD, TOSTRUP, 9632 MØLDRUP, tlf. 06-691795.

JENS BJARNE KLAUSEN, forpagter, født den 28.-9.-1951, søn af Else og Alfred Klause, Heltborg, gift den 21.-6.-1975 med Jette Kirstine Nielsen, født den 25.-4.-1956, datter af Emma og Kristian Nielsen, Hvidbjerg. Parret har børnene: Linda, født den 4.-3.-1977, Torben, født den 30.-9.-1981 og Louise, født den 11.-8.-1986.

J.K. er dagplejer.

J.B.K. har været på Asmildkloster Landbrugsskole. Han overtog forpagtningen den 1.-4.-1988 fra Niels Kr. Hansen.

Matr. nr. 1a. Areal 55 ha., heraf 1 ha. eng.

Stuehuset er opført 1974, kostald, svinestald, lade og maskinhus opført 1974 og 1975. Gården drives med en kvægproduktion på 52 årskøer. Planteproduktionens salgsafgrøde er korn. Der findes 2 traktorer, gylletank, kornsilo og køresilo til ensilage. Der bruges delvis fremmed arbejdskraft og en del maskinstation.

TOLSTRUPVEJ 4, TOLSTRUP, 8832 SKALS, tlf. 06-697401.

ERIK AMBROSIUS, landmand, født den 12.-2.-1953, søn af Margrethe og Anders Ambrosius, Ulbjerg, gift den 27.-6.-1975 med Birgit Søgård Madsen, født den 8.-3.-1955, datter af Helene og Magnus Madsen. Parret har børnene: Christina, født den 31.-7.-1978 og Henriette, født den 27.-6.-1982.

B.A. er i bestyrelsen for Rinds herreds 4.h. og hun er sparekasseassistent.



E.A. er disponent. Han overtog gården den 1.-12.-1984 fra Thorkild Tolstrup, Ulbjerg. Matr. nr. 2k m.fl. Ejendomsskyld 330.000. Grundskyld 29.300. Areal 6 ha., heraf tilkøbt 0,5 ha., der er 2 ha. skov og eng og desuden er der forpagtet ca. 4 ha. Stuehuset er opført 1888 og tilbygget i 1925 og restaureret 1985, alle udbygninger, bestående af stald, lade og hestestald, er opført 1925. Gården drives som fritidslandbrug med kreaturer og planteproduktion bestående af korn.

TOSTRUPVEJ 4, TOSTRUP, 9632 MØLDRUP, tlf. 06-691490.

SVEND CHRISTENSEN, landmand, født den 22.-4.-1934, søn af Else Marie og Kresten Ulbjerg Christensen, Ulbjerg, gift den 19.-5.-1956 med Vera Marie Kristensen, født den 28.-11.-1934, datter af Elna Kirstine og Peter Johannes Kristensen, Spanggårde. Parret har børnene: Bente, født den 14.-2.-1957, Jan, født den 18.-2.-1958, Kim, født den 1.-3.-1960, Ivan, født den 21.-9.-1964 og Tommy, født den 4.-5.-1968. V.M.C. er hjemmehjælper.

S.C. overtog gården den 15.-1.-1985 fra Henry Schaltz.

Matr. nr. 3a m.fl. Ejendomsskyld 840.000. Grundskyld 212.000. Areal 23,7 ha., heraf 1,5 ha. eng.

Stuehuset er opført 1944 og restaureret 1986, kostald og lade opført 1944 og maskinhus 1954. Gården drives som alsidigt landbrug med en kvægproduktion på 25 kreaturer af blandet race, svineproduktionen er på 4 årssøer, slagtesvinene opfedes på gården. Planteproduktionens salgsafgrøder er raps og korn. Der findes 2 traktorer og kornsilo. Maskinstation bruges til høst.

TRANBÆKVEJ 21, "PETERSBORG",  
8832 SKALS, tlf. 06-694157.

KRISTIAN C. SKALS, gårdejer, født den 18.-3.-1940, søn af Dagmar og Vilhelm Skals, Klejtrup, gift den 3.-4.-1964 med Anna Kathrine Laustsen, født den 9.-11.-1936, datter af Vistine og Thorvald Laustsen, Skals. Parret har børnene: Hanne, født den 13.-1.-1957 og Peter, født den 7.-7.-1965.

K.C.S. er i bestyrelsen for

Rinds herreds Husmandsforening. Han overtog gården den 1.-4.-1969 fra sin svigerfar, Thorvald Laustsen, nuværende ejer er 5. generation på gården.

Matr. nr. 7a m.fl. Ejendomsskyld 1.700.000. Grundskyld 426.900. Areal 68 ha., heraf tilkøbt 39 ha., der er 25 ha. eng og desuden er der forpagtet 20 ha. Stuehuset er opført 1984, kostald, lade og maskinhus 1981 samt løsdriftstald 1988. Gården drives med en kvægproduktion på 45 årskøer, 53 ungdyr og 45 kvier og tyrekalve, alle af racen SDM. Desuden er der en kødkvægsbesætning på 14 ammekøer + kalve, alle af racen Hereford, der er også 5 løbekvier og 1 tyr samt 6 Limousinekvier og 2 heste. Planteproduktionens salgsafgrøder er raps og korn. Der findes 4 traktorer, 2 mejetærskere, gylletank, kornsilo med kold lufts tørring samt køresilo til ensilage. Maskinstation bruges til finsnitning.

TREKRONERVEJ 4, TOLSTRUP, 8832 SKALS, tlf. 06-697071.

KNUD NIELSEN, husmand, født den 27.-12.-1917, søn af Else og Niels Nielsen, Lynderup, gift den 20.-11.-1954 med Inga Pedersen, født den 28.-3.-1931, datter af Anna og Georg Pedersen, Ulbjerg. Parret har børnene: Solveig, født den 4.-4.-1951, Elsebeth, født den 18.-5.-1957 og Flemming, født den 8.-7.-1963.

I.N. er husassistent på Skals Plejehjem.

K.N. overtog gården den 1.-11.-1955 fra sin svigerfar, Georg Pedersen, der købte gården i 1928.





Matr. nr. 8f m.fl. Ejendomsskyld 610.000. Grundskyld 155.800. Areal 17 ha., heraf tilkøbt ca. 6 ha., der er 2 ha. eng og desuden er der forpagtet 3 ha.

Stuehuset er opført 1928 og restaureret flere gange, ko- og svinestalde opført 1928 og tilbygget 1964, lade opført 1928, maskinhus 1956 og 1983 samt garage og vaskehus 1983. Gården drives med en besætning på 10 årssøer, slagtesvinene opfedes på gården.

Planteproduktionens salgsafgrøder er raps og hvede. Der findes 1 traktor. Maskinstation bruges til en del af markarbejdet.

TREKRONERVEJ 8, "ULSTRUP-GAARD", TOLSTRUP, 8832 SKALS, tlf. 06-697289.

BENT TOLSTRUP, gårdejer, født den 30.-3.-1940, søn af Martha og Alfred Tolstrup, Ulbjerg, gift den 29.-7.-1967 med Ingrid Jørgensen, født den 11.-6.-1945, datter af Margrethe og Kristian Jørgensen, Simsted. Parret har børnene: Gitte, født den 5.-1.-1968, Torben, født den 20.-4.-1971 og Jane, født den 20.-12.-1976.

I.T. er husassistent.

B.T. er montør. Han overtog gården den 1.-7.-1975 fra sin far, Alfred Tolstrup. Matr. nr. 8a m.fl. Ejendomsskyld 690.000. Grundskyld 175.700. Areal 29,1 ha., heraf 8 ha. eng og 1 ha. krat.

Stuehuset er opført 1878 og restaureret flere gange, lade opført 1930, kostald 1946, løsdriftstald 1977 og maskinhus 1983. Gården drives med en kødkvægsbesætning på 10 køer og 30 stk. ungdyr, alle af racen Hereford. Der findes 2 traktorer og kornsiloer med plantørringsanlæg. Maskinstation bruges til en del af markarbejdet.



TREKRONERVEJ 10, TOLSTRUP, 8832 SKALS, tlf. 06-697330.

HANS CHRISTIAN PEDERSEN, kartoffelgrosserer, født den 25.-8.-1954, søn af Gerda og Harald Pedersen, gift den 25.-8.-1979 med Anna Bech Plougmann, født den 16.-1.-1958, datter af Grethe og Christen Plougmann, Ulbjerg. Parret har børnene: Heidi, født den 13.-3.-1979 og Maiken, født den 4.-4.-1983.

A.P. er sælger.

H.C.P. er udlært tømrer og har arbejdet i faget i 14 år, han er medejer af Dasolanum i Thyregod og Danske Kartoffelcentralers Eksporthandel LTD. Han overtog gården den 1.-11.-1987 fra sin mor, Gerda Pedersen, gården har været i slægtens eje siden 1942.

Matr. nr. 8g Tolstrup. Ejendomsskyld 520.000. Grundskyld 92.000. Areal 10,8 ha. og



desuden er der forpagtet ca. 50 ha.

Stuehuset er opført 1928 og gennemrestaureret 1988, stald og lade opført 1928 og maskinhus 1973. Gården drives udelukkende med planteproduktion bestående af ærter, raps, korn og kartofler. Der findes 3 traktorer og kartoffeloptager.

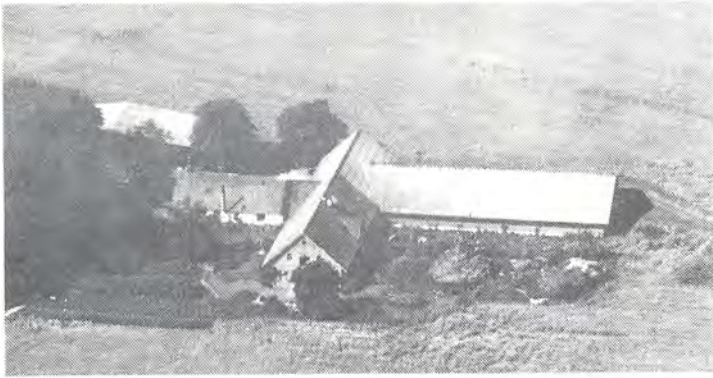

TROELSTRUPVEJ 2, "GRANLY",  
TROELSTRUP, 9632 MØLDRUP,  
tlf. 06-691113.

VAGN ERLING NIELSEN, gårdejer, født den 12.-3.-1931, søn af Anna og Jens Karl Nielsen, Troelstrup, gift den 8.-6.-1957 med Maja Nielsen, født den 20.-12.-1934, datter af Marie og Alfred Nielsen. Parret har børnene: Bjarne, født den 27.-3.-1959, Jens, født den 25.-12.-1960 og Ole, født den 8.-10.-1965.

V.E.N. var bestyrer på gården indtil han købte den den 11.-6.-1957 fra sin mor, Anna Nielsen, Troelstrup, nuværende ejer er 3. generation på gården, der har været i slægtens eje siden 1882.

Matr. nr. 3c. Ejendomsskyld 880.000. Grundskyld 186.200. Areal 19 ha., heraf tilkøbt 10 ha.

Stuehuset er opført 1882, kostald 1943 og ombygget til svinestald 1970, ny svinestald opført 1970 og maskinhus 1978. Gården drives udelukkende med planteproduktion bestående af korn, ærter og raps. Der findes 1 traktor samt kornsiloer med portions-tørreri. Maskinstation bruges til en del af markarbejdet.

TROELSTRUPVEJ 3, "BØGELY",  
TROELSTRUP, 9632 MØLDRUP,  
tlf. 06-691023.

AAGE BENGTSSEN, gårdejer, født den 18.-8.-1917, søn af Meta Marie og Villads Bengtsen, Ejdrup, gift den 29.-10.-1943 med Anna Marie Knudsen, født den 17.-3.-1920, datter af Marie og Knud Knudsen, Torup. Parret har børnene: Villads, født den 8.-7.-1945, Knud Aage, født den 24.-10.-1950 og Finn, født den 1.-2.-1957.

AA.B. har været på Rønde Landbrugsskole. Han overtog gården den 1.-11.-1951 fra Kristian Skaarup.

Matr. nr. 8c m.fl. Ejendomsskyld 810.000. Grundskyld 138.800. Areal 17,1 ha., heraf tilkøbt 2,5 ha. eng.

Stuehuset er opført 1909 og gennemrestaureret 1964, kostald, svinestald og lade opført 1961, hønsehus 1958 og maskinhus 1962. Gården drives med en slagtesvineproduktion. Planteproduktionens salgsafgrøder er raps og korn. Der findes 2 traktorer, kornsiloer med portionstørreri og køresilo til ensilage, desuden er der halmbaner og automatisk udmugning. Maskinstation bruges til høst.

TROELSTRUPVEJ 6, "HEDEVANG", TROELSTRUP, 9632 MØLDRUP, tlf. 06-691163.  
FREDE ØRRIS, landmand, født den 22.-8.-1929, søn af Sine og Anton Ørris, Troelstrup, gift den 9.-11.-1957 med Henny Margrethe Pedersen, født den 23.-5.-1938, datter af Kristine Elisabeth og Anton Pedersen, Villerslev. Parret har børnene: Bente Elisabeth, født den 25.-6.-1959 og Hans Henrik, født den 18.-3.-1962.





staureret flere gange, kostald opført 1923 og ombygget til svin i 1972, svinestald opført 1972, lade 1923 og tilbygget 1976. Gården drives med en svineproduktion på 50 årssøer, grisene sælges som torvegrise. Der findes 1 traktor, 1 gylletank, plansilo med tørreri og foderblande anlæg. Maskinstation bruges til en del af markarbejdet.

TROELSTRUPVEJ 9, "LANGMOSE-GÅRD", TROELSTRUP, 9632 MØLDRUP, tlf. 06-691346.

PER ØRIS HØGH, gårdejer, født den 27.-9.-1962, søn af Bodil og Bent Høgh, Navndrup.

P.Ø.H. har været på Asmildkloster Landbrugsskole. Han overtog halvdelen af gården den 1.-7.-1981 fra sin bedstefar, Peder Øris, som købte den i 1962 efter at have forpagtet den siden 1939. Nuværende ejere er 9. og 10. generation på gården, som har været i familiens eje siden 1708, da den endnu var fæstegård under Korsøgaard, den blev frikøbt i 1838.

Matr. nr. 2a m.fl. Ejendomsskyld 1.850.000. Grundskyld 351.300. Areal 33,7 ha., heraf 2 ha. eng og skov. Desuden er der forpagtet 10 ha.

Stuehuset er opført 1900, kostald 1860 og ombygget til svinestald 1914, ungdyrstald 1914, maskinhus 1925, kostald 1964 og tilbygget 1987, fodermesterbolig opført 1951, roehus 1976 og fouragehus 1985, fodermesterboligen er nu frasolgt. Gården drives med en kvægproduktion på 60 årskøer og 80 stk. opdræt, alle af racen SDM, tyrekalvene sælges som små. Planteproduktionens salgsafgrøder er ærter og byg. Der findes 2 traktorer, gylletank, kornsilo samt køresilo til ensilage. Som medhjælp er der 2 drenge efter skoletid.



TROELSTRUPVEJ 10, "LANDMOSE-VANG", TROELSTRUP, 9632 MØLDRUP, tlf. 06-691106.

SØREN PETER ØRIS, gårdejer, født den 10.-7.-1942, søn af Karen og Villy Nielsen, Mammen, gift den 30.-7.-1966 med Bente Sørensen, født den 19.-9.-1944, datter af Eleonora og Anker Sørensen, Rampen. Parret har 2 tvillingepar, Nora og Line, født den den 26.-8.-1971 og Peter og Rasmus, født den 17.-11.-1979.



B.Ø. er lærer.

S.P.Ø. er salgschef for Randers Tegl. Han overtog gården den 12.-8.-1967 fra sin bedstefar, Søren Øris, gården har været i slægtens eje siden opførelsen i 1940. Matr. nr. 2n m.fl. Ejendomsskyld 990.000. Grundskyld 235.000. Areal 25 ha., heraf tilkøbt 8 ha., der er 2 ha. eng.

Stuehuset er opført 1940 og restaureret flere gange, kostald og svinestald opført 1940 og ombygget til hestestald i 1987, desuden er der en lade fra 1940. Gården drives med hesteopdræt og besætningen er på 4 følhopper + opdræt, alle af racen Dansk Varmblod. Planteproduktionens salgsafgrøder er ærter, raps, hvede og byg. Der findes 2 traktorer.



TROELSTRUPVEJ 11, "HØJGÅRD",  
TROELSTRUP, 9632 MØLDRUP,  
tlf. 06-691220.

MARINUS JENSEN VORRE, gård-ejer, født den 21.-6.-1895, søn af Jens Jensen Vorre, Vie, gift med Birte Marie Olesen, født den 10.-6.-1896, datter af Christian Olesen, Troelstrup. Parret har børnene: Kirstine, født den 24.-5.-1926, Jenny, født den 23.-5.-1928, Jens, født den 1.-5.-1930.

B.M.V. døde den 27.-3.-1966.

M.J.V. overtog gården i 1925 fra Niels Kallestrup, som byggede gården i 1916. Areal 15 ha.

Stuehuset er opført 1916, kostald og lade ligeledes 1916 og svinestald 1934. Gården drives som alsidigt landbrug med 12 årskøer og 20 stk. opdræt, desuden er der 4 årssøer, slagtesvinene opfedes på gården. Der findes 1 traktor, maskinstation bruges til en del af markarbejdet.

UGELRISVEJ 11, "KÆRGÅRD",  
NDR. SKRINGSTRUP, 8832 SKALS,  
tlf. 06-694252.

HANNA JEPPESEN, født den 15.-3.-1945, datter af Mitte og Henry Jeppesen, Lindum, gift den 19.-9.-1965 med Niels Christian Fischer Balle, gårdejer, født den 12.-8.-1941, søn af Ingrid og Anton Balle, Skals. Parret har børnene: Anton Kristian, født den 18.-2.-1966, Anders Kristian, født den 14.-11.-1968, Karen Margrethe, født den 29.-9.-1971 og Else Marie, født den 22.-3.-1978.

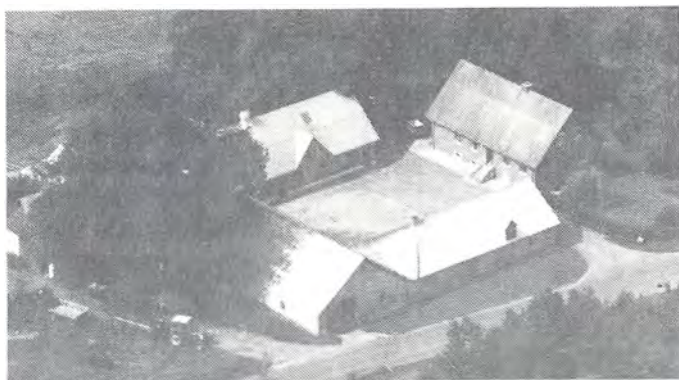

H.B. arbejder for hjemmeplejen for Møldrup Kommune. Hun er medlem af skolenævnet ved Skals Skole. Endvidere har hun taget en del kurser på forskellige Landbrugsskoler, bl.a. Byholm, Asmildkloster og Try Landbrugsskoler.

N.C.F.B. døde den 8.-8.-1981. Han overtog gården den 1.-1.-1972 fra sin far Anton Balle, som købte gården i 1934.

Matr. nr. 5a m.fl. Ejendomsskyld 970.000. Grundskyld 242.400. Areal 32,7 ha., heraf tilkøbt 5 ha., der er 8 ha. eng og skov.

Stuehuset er opført 1959, kostald ca. 1780, lade i 1931, hestestald ombygget flere gange, sidst i 1976, desuden er der 1 maskinhus. Gården drives med en kvægproduktion på 30 årskøer og 50 ungdyr, alle af racen SDM, desuden er der 1 fjordhest. Der findes 2 traktorer. Der er 1 fast medhjælp. Maskinstation bruges til en del af markarbejdet.

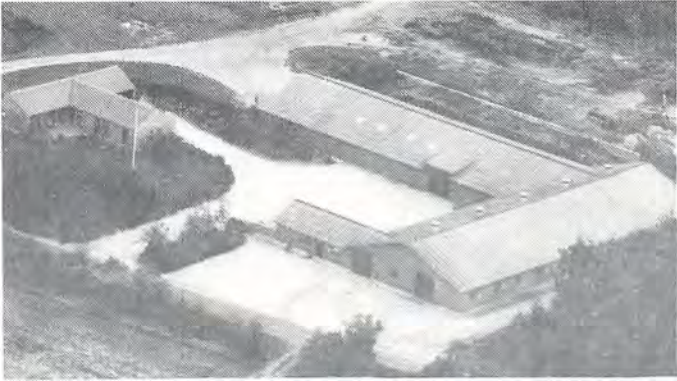

UGELRISVEJ 20, "NØRREGAARD", NDR. SKRINGSTRUP, 8832 SKALS, tlf. 06-694245. OLE KJÆRSGAARD, gårdejer, født den 12.-1.-1947, søn af Ester og Viggo Kjærsgaard, Løgstrup, gift den 2.-9.-1972 med Else Vistisen, født den 9.-3.-1950, datter af Asta og Kristen Vistisen, Højslev. Parret har børnene: Bolette, født den 12.-4.-1973, Anne, født den 18.-10.-1974 og Rasmus, født den 27.-4.-1980.

E.K. er kontoruddannet.

O.K. har været på Vejlbj Landbrugsskole. Han overtog gården den 1.-3.-1971 fra Poul Thrane.

Matr. nr. 10a m.fl. Ejendomsskyld 1.900.000. Grundskyld 392.900. Areal 59 ha., heraf tilkøbt 13 ha., som ikke er taget med i vurderingen. Der er 17 ha. eng. Desuden er der forpagtet 10 ha.

Stuehuset er fra 1981, alle udbygningerne bestående af kostald, lade og malkeum er opført i 1975. Gården drives med en kvægproduktion på 60 årskøer og 100 ungdyr, alle af blandet race. Planteproduktionens salgsafgrøde er ærter. Der findes 3 traktorer, 1 gylletank, 1 markvandingsanlæg, 1 plansilo med tørreri samt køresilo til ensilage. Desuden er der genvindingsanlæg for varme til stuehuset. Maskinstation bruges til en del af markarbejdet.

UGELRISVEJ 28, "KRISTIANSBORG", SKRINGSTRUP, 8832 SKALS, tlf. 06-694286.

FOLMER DALSGAARD, gårdejer, født den 8.-1.-1935, søn af Else og Jens Dalsgaard, Bjerregrav Mark, gift med Ebba Nielsen, født den 24.-3.-1944, datter af Viggo Nielsen, Låstrup. Parret har børnene: Viggo, født den 24.-7.-1964, Tina, født den 13.-7.-1971 og Morten, født den 3.-8.-1975.

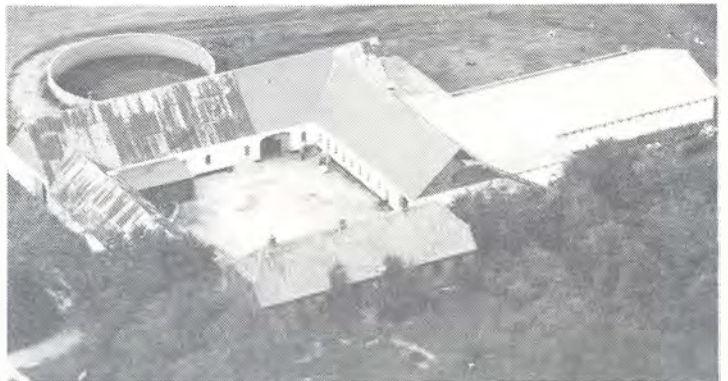

F.D. overtog gården den 17.-2.-1964 fra sin svigerfar Viggo Nielsen, Låstrup.

Matr. nr. 11a m.fl. Ejendomsskyld 1.400.000. Grundskyld 288.400. Areal 46 ha., heraf tilkøbt 9 ha. Der er 13 ha. eng og 5 ha. krat og skov. Desuden er der forpagtet 5 ha.

Stuehuset er opført 1884, lade 1924, ungdyrstald 1938 samt kostald og maskinhus 1977. Gården drives med en kvægproduktion på 40 årskøer og 60 ungdyr, alle af racen SDM., desuden er der 5 jyske heste. Der findes 2 traktorer, 1 gylletank, 1 markvandingsanlæg, kornsilo med portionstørreri samt køresilo til ensilage. Maskinstation bruges til en del af markarbejdet.

UGELRISVEJ 32, 9632 MØLDRUP, tlf. 06-691936.

TORBEN CARLSKOV, gårdejer, født den 27.-4.-1945, søn af Frank Carlskov, Ulstrup, gift den 19.-7.-1975 med Inge Pedersen, født den 8.-1.-1950, datter af Svend Pedersen, Bjæverskov. Parret har børnene: Jes, født den 10.-10.-1977, Lars Henrik, født den 12.-11.-1979 og Lene, født den 27.-4.-1984.

I.C. er hjemmesygeplejerske.





Torben Carlskov er agronom. Han overtog gården den 1.-1.-1979 fra Grete og Karl Pedersen.

Matr. nr. 2H m.fl.

Der er 1 ha. eng.

Stuehuset er opført 1896 og blev i 1972 sammenlagt med laden, desuden er der kostald og vindmølle. Der holdes får af racen Oxforddown. Jorden er lejet ud.

UGELRISVEJ 36, "JENLE", UGELRIS, 9632 MØLDRUP, tlf. 06-691231.

KRISTEN DALSGAARD, pensionist, født den 29.-5.-1921, søn af Katrine og Jens Dalsgaard, Låstrup Mark, gift den 10.-5.-1949 med Helene Marie Svendsen, født den 16.-12.-1924, datter af Johanne og Niels Svendsen, Øster Låstrup. Parret har børnene: Jens, født den 10.-3.-1950, Johanne, født den 20.-12.-1951, Allis, født den 29.-1.-1954, Esther, født den 8.-11.-1959, Eva, født den 18.-11.-1962 og Peder, født den 4.-6.-1965.

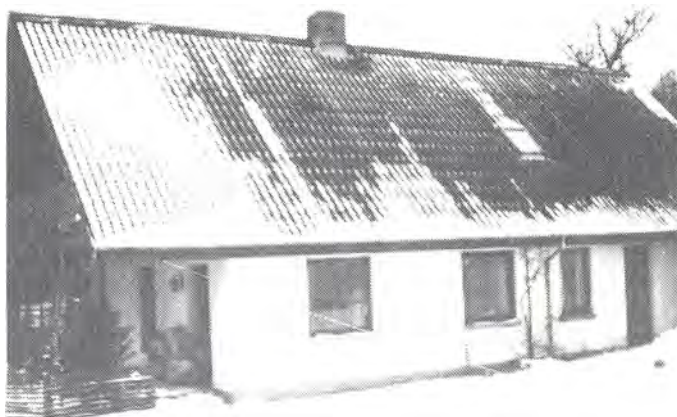

K.D. overtog gården den 1.-3.-1949 fra Kirstine Lindhardsen, Ulbjerg.

Matr. nr. 1v. Ejendomsskyld 460.000. Areal 1 ha. der blev frasolgt 19 ha. i 1985, heraf 3 ha. skov som frijord.

Stuehuset er opført 1915 og restaureret 1972, kostald opført 1915. Lade opført 1931, den er ombygget til "Det Bette Museum", hvor der modtages mindre selskaber med op til 50 kaffedrikkende gæster. Indbo og redskaber i "Det Bette Museum" er fra 1850 og fremefter.



UGLRISVEJ 38, UGLRIS, 9632 MØLDRUP, tlf. 06-691908.

JENS DALSGAARD, hønseriejer, født den 10.-3.-1950, søn af Helene og Kristen Dalsgaard, Uglris, gift den 9.-8.-1975 med Lizzie Thøgersen, født den 26.-5.-1953, datter af Ruth og Knud Thøgersen, Tostrup. Parret har børnene: Martin, født den 4.-8.-1977, Julie, født den 17.-4.-1979, Simon, født den 24.-1.-1986 og Katrine, født den 12.-9.-1987.

L.D. er apotekerassistent.

J.D. overtog gården i marts 1985 fra sin far Kristen Dalsgaard. Fra 1979 til overtagelsen i 1985, blev gården drevet som et I/S af far og søn.

Matr. nr. 1o m.fl. Ejendomsskyld 1.000.000. Grundskyld 121.800. Areal 19 ha., heraf 3,5 ha. eng og 1 ha. juletræskultur.

Stuehuset er opført 1955 og gennemrestaureret, hønsehus opført 1970 og tilbygget i 1974, endnu et hønsehus er opført i 1979. Gården drives med en ægproduktion på

25.000. ægliggende høns. Planteproduktionen består af græs. Der findes 2 traktorer, desuden er der automatisk fodring i alle hønsehusene.



VESTERGADE 66, MØLDRUP, 9632 MØLDRUP, tlf. 06-691392. FOLMER SØRENSEN, gårdejer, født den 18.-5.-1928, søn af Marie og Niels Sørensen, Mønsted, gift den 10.-11.-1954 med Edith Kjeldgård Nielsen, født den 28.-9.-1931, datter af Ella og Niels Kjeldgård Nielsen, Vranum. Parret har børnene: Erling, født den 14.8.-1955 og Henning, født den 26.7.-1957.

F.S. har været på Store Restrup

Husmandsskole. Han overtog gården den 24.-10.-1954 fra Svend Dencker Nielsen, Glyngøre.

Matr. nr. 4n m.fl. Ejendomsskyld 1.450.000. Grundskyld 361.000. Areal 38 ha., heraf tilkøbt 27 ha.

Stuehuset er opført 1962, kostald 1954 og tilbygget 1977, lade, svinestald og garage opført 1968 og maskinhus 1983. Gården drives som alsidigt landbrug med en kvægproduktion på 36 årskøer og 70 stk. opdræt, alle af racen SDM. Desuden produceres der 335 slagtesvin årligt. Der findes 4 traktorer, 1 mejetærsker samt kornsilo med portionstørreri. Maskinstation bruges til en del af markarbejdet.

VIEVEJ 6, "ELMEGÅRD", LÅSTRUP, 8832 SKALS, tlf. 06-694203.

VERNER CHRISTIANSEN, gårdejer, født den 29.-5.-1946, søn af Jenny og Peder Christiansen, Låstrup. V.C. har været på Hammerum Landbrugsskole. Han overtog gården den 1.-7.-1974 fra sine forældre Jenny og Peder Christiansen. Nuværende ejer er 4. generation på gården, der har været i slægtens eje siden 1857.



Matr. nr. 3b m.fl. Ejendomsskyld 2.150.000. Grundskyld 472.000. Areal 53,4 ha., heraf tilkøbt 20 ha.

Stuehuset er fra 1938, kostald opført i 1956 og ombygget til ungdyr i 1974, ny kostald opført i 1973, fouragehus i 1978 og maskinhus i 1986. Gården drives med en kvægproduktion på 44 årskøer og 90 stk. ungdyr, alle af racen SDM. Planteproduktionens salgsafgrøde er korn. Der findes 3 traktorer og 2 gylletanke. Der er 1 fast medhjælper. Desuden bruges der en del maskinstation.



VIEVEJ 8, "RØNHUSE", LÅSTRUP, 8832 SKALS, tlf. 06-694418. JENS MIKKELSEN CHRISTIANSEN, landmand, født den 18.-7.-1955, søn af Sigrid og Kristian Christiansen, Låstrup. Bor sammen med moderen Sigrid Marie Christiansen, født den 14.-3.-1915, datter af Anna og Jens Christian Pedersen, Vammen.



J.N.C. driver gården, som i 1933 blev udstykket fra "Elmegården". Matr. nr. 3c m.fl. Ejendomsskyld 500.000. Grundskyld 118.000. Areal 15,1 ha., heraf tilkøbt 1 ha. ved jordfordeling. Der er 4 ha. eng. Steuhuset er opført i 1933 og tilbygget i 1987. Kostald og lade opført i 1933 og maskinhus i 1947. Desuden er der 1 hønsehuse. Gården drives med en kvægproduktion på 10 årskøer, 4 kvier og 10 kalve, alle af racen SDM. Der findes 1 traktor. Maskinstation bruges til en del af markarbejdet.



VIEVEJ 10, "LANGAGERGAARD", LÅSTRUP, 8832 SKALS, 06-694199.

MAGDA SVENDSEN, født Bisgaard, født den 31.-12.-1918, datter af Ane og Niels Bisgaard, Sejerlev, gift den 24.-7.-1949 med Marius Horup Svendsen, gårdejer, født den 6.-8.-1920, søn af Kirstine og Svend Svendsen, Låstrup. Parret har børnene: Svend, født den 13.-6.-1950, Niels Jørgen, født den 4.-12.-1951, Arne, født

den 6.-8.-1956, Poul, født den 6.-2.-1958, Kristance, født den 12.-5.-1960 og Preben, født den 27.-11.-1963.

M.S. er i Låstrup/Skals Menighedsråd.

M.H.S. døde den 8.-12.-1975. Han overtog gården den 1.-8.-1949 fra sin mor Kirstine Svendsen. Gården har været i slægtens eje siden 1921, da den blev udstykket fra slægtsgården "Bækgård" i Låstrup.

Matr. nr. 1b m.fl. Ejendomsskyld 2.000.000. Grundskyld 252.000. Areal 32,7 ha., heraf tilkøbt 5 ha. eng og hede, desuden er der 0,5 ha. skov. Der er forpagtet 7 ha. eng.

Stuehuset er opført 1936 og tilbygget 1957, kostald opført 1921 og tilbygget 1951, lade opført 1950, hønse- og maskinhus 1951, lade ombygget til kostald 1972, kostald og roehus opført 1978, køresilo 1980 og ungdyrstald 1986. Gården drives med en kvægproduktion på 55 årskøer og 85 stk. opdræt og fedekalve, alle af racen SDM. Desuden er der 20 slagtesvin og 35 høns. Der er 2 traktorer, 1 gylletank, kornsilo med portionstørreri samt køresilo til ensilage og 1 roeryster. Sønnen Niels Jørgen Bisgaard Svendsen er bestyrer på gården, desuden er der 1 medhjælp og der bruges en del maskinstation. Siden 1970 har der været afholdt bondegårdsferie på gården.

VIEVEJ 12, LÅSTRUP, 8832 SKALS, tlf. 06-696207.

IB BJERREGAARD, kvægavlskonsulent, født den 14.-7.-1960, søn af Elsa og Ejvind Bjerregaard Andersen, Skals, gift med Pia Charlotte Hunt Poulsen, født den 29.-7.-1964, datter af Anna og Bent Poulsen, Sundstrup.

P.B.P. er kontorassistent.

I.B. er officer af reserven. Han overtog gården den 1.-4.-1986 fra Børge Hansen, Låstrup.

Matr. nr. 10o ved Låstrup by. Ejendomsskyld 520.000. Grundskyld 79.800. Areal 8,2 ha., heraf ca. 1 ha. eng i Øster Låstrup.

Stuehuset er opført i 1923 og ombygget i 1978, staldbygninger og lade opført i 1923 og maskinhus i 1928. Gården drives udelukkende med en planteproduktion bestående af korn, ærter og hø.

VIEVEJ 13, "DAMGAARD", LÅSTRUP, 8832 SKALS, tlf. 06-696104.

SØREN PETER NIELSEN, gårdejer, født den 26.-7.-1930, søn af Maren og Niels Thomsen Nielsen, Skals, gift den 20.-6.-1959 med Edith Mortensen, født den 16.-4.-1935, datter af Maren og Kristian Mortensen, Junget. Parret har børnene:

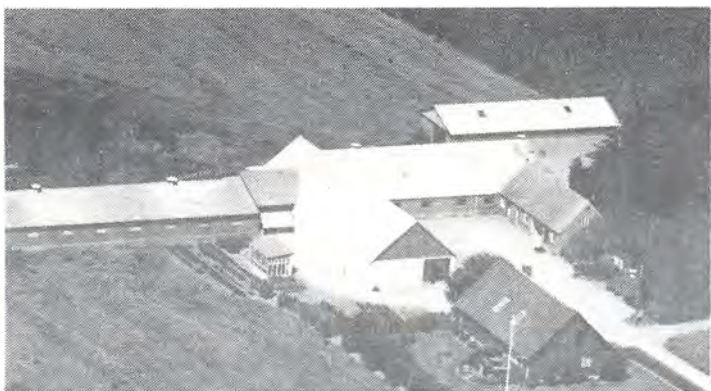

Niels Kristian, født den 3.-5.-1960, Hanne, født den 8.-11.-1961 og Arne, født den 18.-11.-1966. Søren P. Nielsen overtog gården den 1.-11.-1962 fra Anna og Ejner Andersen, Låstrup.

Matr. nr. 5b m.fl. Ejendomsskyld 1.300.000. Grundskyld 239.300. Areal 33,3 ha., heraf 6 ha. eng og skov.

Stuehuset er opført 1973, kostald 1928, tilbygget 1973 og ombygget til grise 1978, lade opført

1939 og ombygget til kornlager 1978, svinestald opført 1967, maskinhus 1979 og tilbygget 1987, gammel stuehus ombygget til garage, fyrrum og værksted opført 1978. Gården drives med en svineproduktion på 40 årssøer, der produceres ca. 800 slagtesvin årligt. Planteproduktions salgsafgrøder er raps og ærter. Der findes 2 traktorer, 1 mejetærsker, 1 plansilo med tørreri samt automatisk udmugning.

VIEVEJ 14, LÅSTRUP, 8832 SKALS, tlf. 06-696151.

KARL GERT RUNGE HANSEN, gårdejer, født den 18.-5.-1937, søn af Anna og Marinus Hansen, Sundstrup, gift den 28.-7.-1962 med Marie Kirstine Nielsen, født den 8.-8.-1942, datter af Lydia og Frode Nielsen, Låstrup. Parret har børnene: Connie, født den 17.-7.-1963, Jette, født den 19.-10.-1966 og Mariane, født den 4.-12.-1972.



Foto: Kastrup Luftfoto.

M.K.H. er hjemmehjælper.

K.G.R.H. overtog gården den 1.-6.-1962 fra Johannes Sørensen, Tolstrup.

Matr. nr. 10c m.fl. Ejendomsskyld 880.000. Grundskyld 150.000. Areal 14 ha., heraf tilkøbt 6 ha. Der er 1 ha. skov og 1 ha. eng.

Stuehuset er opført i 1928 og tilbygget i 1987. Kostald opført i 1928 og er totalt renoveret og tilbygget med maskinhus i 1982. Gården drives med en kvægproduktion på 16 årskøer og 36 ungdyr, alle af racen SDM. Der findes 2 traktorer og 1 kornmagasin. Maskinstation bruges til en del af markarbejdet.

VIEVEJ 18, "VIDTSKUE", LÅSTRUP, 8832 SKALS, tlf. 06-696119.

GUNNAR VINTHER, gårdejer, født den 3.-7.-1947, søn af Metha og Erling Vinther, Hobro, gift den 28.-11.-1970 med Hanne Jakobsen, født den 25.-12.-1949, datter af Elinor og Svend Jakobsen, Vildbjerg. Parret har børnene: Finn, født den 15.-5.-1971 og Jane, født den 21.-1.-1976.

H.V. er omsorgsassistent.

G.V. er udlært mekaniker. Han overtog gården den 1.-11.-1975 fra Niels M. Christiansen.

Matr. nr. 1f. Ejendomsskyld 820.000. Areal 20 ha., heraf tilkøbt 8 ha., der er 4 ha. eng.

Stuehuset er opført 1937 og restaureret flere gange, sidst i 1985. Kostald opført 1937 og ombygget til svin 1977, svinestald og maskinhus opført 1982 samt 1 lade i 1937. Gården drives med en svineproduktion på 15 SPF årssøer, slagtesvin opfedes på gården. Planteproduktionens salgsafgrøder er ærter og raps. Der findes 2 traktorer, 1 mejetærsker, kornsilo samt foderblandeanlæg. Maskinstation bruges til udkørsel af staldgødning.





VIEVEJ 20, "PILEGAARD", LÅSTRUP, 8832 SKALS, tlf. 06-696050.

BODIL SKOV, født den 21.-11.-1933, og KIRSTINE PEDERSEN, født den 18.-10.-1942, døtre af Anna og Peter Lauritsen, Låstrup.

B.S. er gift med Jens Støttrup Skov, som er ejer af "Granly", Låstrupvej 55.

Kirstine Pedersen er lægesekretær og bor i Stenløse.

Søstrene overtog gården i august 1985 efter forældrene. De er 3. generation på gården, som er udstykket fra Viegården.

Matr. nr. 5d m.fl. Ejendomsskyld 830.000. Grundskyld 228.000. Areal 32,5 ha., heraf 14 ha. hede.

Stuehuset er opført 1935 og tilbygget 1980, lade opført 1950, maskinhus 1967 og stald 1928, tilbygget senere. Jorden er udlejet.

VIEVEJ 24, "VIEGAARDEN", NR. BORUP, 8832 SKALS, tlf. 06-696108.

GOTHARD BYRIALSEN, gårdejer, født den 5.-5.-1921, søn af Sørine og V. Byrialsen, Fjeldsø, gift den 22.-12.-1943 med Poula Hansen, født den 6.-7.-1924, datter af Marie Hansen, Kobberup. Parret har børnene: Tove, født den 14.-11.-1948 og John, født den 25.-3.-1957.

G.B. overtog gården den 11.-12.-1947 fra Elvira og Jens Madsen.

Matr. nr. 5a m.fl. Ejendomsskyld 1.050.000. Grundskyld 168.800. Areal 26 ha., heraf tilkøbt 5 ha., der er 1,5 ha. eng.

Stuehuset er opført i 1925 og gennemrestaureret i 1975. Kostald opført i 1900 og ombygget til hestestald i 1964, lade opført i 1942, kostald og svinestald opført i 1964 samt kostald ombygget til hestestald i 1981. Gården drives med en besætning på 15 avlsheste og føl. Planteproduktionens salgsafgrøder er ærter, raps og korn. Der findes 2 traktorer, 1 mejetærsker, 1 gylletank, 1 kornsilo med portionstørreri samt 1 halmfyr. Maskinstation bruges til en del af markarbejdet.



Foto: Kastrup Luftfoto.

ØRRISVEJ 2, "ØRRISGAARD", ØRRIS, 9500 HOBRO, tlf. 08-546433.

BENT SKOVBO ANDERSEN, gårdejer, født den 26.-2.-1942, søn af Asta og Viggo Skovbo Andersen, Vodstrup, gift den 11.-3.-1967 med Ruth Nielsen, født den 1.-2.-1948, datter af Loise og Kresten Nielsen, Åes. Parret har børnene: Lene, født den 16.5.-1970 og Allan, født den 6.-1.-1973.

B.S.A. har været på Bygholm Landbrugsskole. Han overtog gården i januar i 1974 fra Henny Brøndum Jensen, Møldrup.

Matr. nr. 6a m.fl. Ejendomsskyld 2.400.000. Grundskyld 540.000. Areal 64 ha., heraf tilkøbt 21 ha., der er 6 ha. eng, krat og skov.

Stuehuset er opført 1979, kostald 1953 og ombygget 1974, lade opført 1953 og maskinhus 1983. Gården drives med en kvægproduktion på 65 årskøer og 80 stk. opdræt, alle af racen SDM, tyrekalvene sælges som små. Der findes 5 traktorer, 1 gylletank, 1 markvandingsanlæg, 1 plansilo med tørreri samt 3 køresiloer til ensilage, desuden er der genvindingsanlæg til varme til opvarmning af stuehus. Der er 1 fast medhjælper på gården.



ØRRISVEJ 7, "SØGAARDEN", ØRRIS, 9500 HOBRO, tlf. 08-545160.

LENNART OLLARS, psykolog og kursusleder, født den 22.-5.-1948, søn af Lotte Rames, København og Erik Ollars, Vestanvik, Sverige, gift den 25.-6.-1977 med Ellen Margrethe Jensen, født den 18.-12.-1949, datter af Sinne og Jens Laurits Jensen, Vadum. Parret har børnene: Kunda, født den 8.-12.-1980 og Chaitali, født

den 7.-4.-1982.

E.M.O. er kropsterapeut og kursusleder.

L.O. overtog gården i oktober 1982 fra tandlæge Frits Kirkegaard, Viborg.

Matr. nr. 2a. Ejendomsskyld 1.900.000. Grundskyld 113.000. Areal 1,5 ha.

Stuehuset er opført i 1880 og restaureret i 1982 til 1988. Kostald og lade opført i 1926 og ombygget til kursuscenter i 1987, heste- og svinestald er opført i 1880. Gården drives som et kursuscenter, som er et ApS. Centret lejes ud til kursusarrangører, herunder også ApS medlemmer. Kursuscentret har plads til 20 kursister ad gangen. Centret har sit eget rodzoneanlæg til spildevand, det blev bygget af Hedeselskabet i 1987. Der er 1-2 fuldtidsansatte på centret.

ØRRISVEJ 15, "HERSOMRO", HERSOM, 9500 HOBRO, tlf. 06-690191.

KRISTOFFER KEMPE, musik- og sproglærer, født den 18.-6.-1957, søn af Ann Sofie og Gunnar Kempe, Tibirke, gift den 18.-6.-1987 med Britta Petersen, født den 29.-11.-1959, datter af Sonja og Vagn Petersen, Vamdrup.

B.K. er sygeplejerske.

K.K. er i bestyrelsen for Prudentforeningen for økologiske rodegrise, samt i den lokale musikforeningsbestyrelse. Han overtog gården den 1.-5.-1987 fra Steen Lange, Vammen.

Matr. nr. 1o m.fl. Ejendomsskyld 450.000. Grundskyld 50.000. Areal 7,2 ha., heraf 1,5 ha. mose og beplantet areal.

Stuehuset er opført i 1964 og moderniseret i 1983, stald opført i 1914 og senere ombygget, maskinhus og lade opført i 1988. Gården drives som et økologisk landbrug med 4 årssøer, slagtesvin opfedes på gården. Planteproduktionens salgsafgrøder er rug, ærter, byg og grønsager. Der findes 1 traktor, 1 gylletank, 1 markvandingsanlæg samt fodersilo og plantørreri. Maskinstation bruges til en del af markarbejdet.





ØSTERGÅRDVEJ 2, HEJRING, 9500 HOBRO, tlf. 08-548480.

JOHANNES POPP-KRISTENSEN, gårdejer, født den 29.-8.-1946, søn af Marie og Poul Popp-Kristensen, Lundergårdsmark, gift den 5.-5.-1977 med Bodil Marie Rasmussen, født den 9.-10.-1950, datter af Anna og Alfred Rasmussen, Labing. Parret har børnene: Ane Marie, født den 30.-10.-1978 og Line Marie, født den 27.-2.-1984. M.M.K. er kvægbrugskonsulent.

J.P.K. er cand. agro. og teknisk konsulent. Han overtog gården den 8.-1.-1977 fra Oskar Eriksen, Klejtrup.

Matr. nr. 6b m.fl. Ejendomsskyld 750.000. Grundskyld 151.500. Areal 17 ha.

Stuehuset er opført i 1894 og gennemrestaureret sidst i 1986. Ko- og svinestald opført i 1960, lade i 1964 og maskinhus i 1982. Gården drives udelukkende med planteproduktion bestående af fremavlskorn, raps, rug, byg og havre. Der findes 2 traktorer, 1 plansilo med tørreri samt 1 halmfyr. Maskinstation bruges til høst.



ØSTERGÅRDVEJ 4, "STRANDGAARDEN", HEJRING, 9500 HOBRO, tlf. 08-548113.

OLAV MORTENSEN, landmand, født den 18.-3.-1924, søn af Anna og Marthinus Mortensen, Hejring, gift den 22.-9.-1962 med Kristine Nielsen, født den 30.-11.-1936, datter af Poula og Kristian Nielsen, Kongerslev. Parret har børnene: Annette, født den 10.7.-1963, Bente, født den 10.-1.-1966, Susanne, født den

30.-1.-1969 og Hans Henrik, født den 17.-2.-1974.

K.M. er hjemmehjælper.

O.M. er handelsmand. Han overtog gården den 17.-7.-1959 fra sin far Marthinus Mortensen, som købte gården i 1918.

Matr. nr. 7c m.fl. Ejendomsskyld 770.000. Grundskyld 198.700. Areal 27,7 ha., heraf 1 ha. eng og 6 ha. skov.

Stuehuset er opført i 1894 og tilbygget og restaureret i 1975. Hestestald opført i 1894 og ombygget til svinestald i 1965, lade i 1953 og kostald i 1962. Gården drives som alsidigt landbrug med 35 stk. ungkreturer af blandet race, deuden produceres der ca. 200 slagtesvin årligt. Planteproduktionens salgsafgrøder er raps og hvede. Der findes 2 traktorer, 1 mejetærsker samt 1 kornmagasin. Maskinstation bruges til en del af markarbejdet.

ØSTERGÅRDVEJ 11, "GRANLY", HEJRING, 9500 HOBRO, tlf. 08-548068.

VAGNER KARLSEN, gårdejer, født den 29.-11.-1936, søn af Dagmar og Marius Karlsen, Hejring, gift den 19.-11.-1960 med Krista Doreta Ålestrup, født den 30.-5.-1939, datter af Anna og Harry Ålestrup, Hvorum. Parret har børnene: Kurt, født den 13.-10.-1961, Preben, født den 3.-4.-1964 og Anette, født den 14.-10.-1968.



V.K. har kørt mælk i ca. 3 år, derefter kørte han griseformidling for Hobroegnens grisering. Han overtog gården den 20.-3.-1961 fra Knud Erik Nedergård, Roum.

Matr. nr. 4d m.fl. Ejendomsskyld 1.700.000. Grundskyld 461.100. Areal 48,8 ha., heraf tilkøbt ialt 37 ha.

Stuehuset er opført i 1937 og er gennemrestaureret og udbygget i 1987. Kostald opført i 1937 og tilbygget i 1964, kostald og maskinhus er opført i 1974, svinestald i 1978 og gylletank i 1987. Gården drives som alsidigt landbrug med en kvægproduktion på 30 årskøer og 75 stk. opdræt, alle af racen SDM. Desuden opfedes der tyre og der indkøbes en del tyrekalve. Svineproduktionen er på ca. 1800 slagtesvin årligt. Planteproduktionens salgsafgrøde er raps. Der findes 3 traktorer, 2 gylletanke, kornsilo med portionstørreri, eget nødstrømsanlæg samt automatiske foderanlæg til slagtesvinene. Der er 1 fast medhjælper. Desuden bruges der en del maskinstation.



ÅGADE 25, "OVERMØLLE", ULBJERG, 8832 SKALS, tlf. 06-697321.

EJNAR AMBROSIUS, gårdejer, født den 7.-5.-1956, søn af Margrethe og Anders Ambrosius, Ulbjerg, gift den 24.-9.-1977 med Alice Jensen, født den 6.-9.-1956, datter af Inga og Ejner Jensen, Ulbjerg. Parret har børnene: Lisbeth, født den 23.-4.-1979, Mariane, født den 10.-11.-1981 og Thomas, født den 27.-6.-1985.

A.A. er uddannet sygehjælper.

E.A. har været på Asmildkloster Landbrugsskole. Han er i bestyrelsen for Rind Herreds Husmandsforening. Han overtog gården i januar 1978 fra Jens Stisen, Ulbjerg. Matr. nr. 3a m.fl. Ejendomsskyld 1.400.000. Grundskyld 342.900. Areal 55 ha., heraf tilkøbt 6 ha., der er 3 ha. skov og 4 ha. eng. Der er forpagtet 25 ha. Stuehuset er opført i 1928 og er renoveret i 1980. Kostald opført i 1927, møllehus i 1880, lade i 1900, svinestald i 1958 og ungkreaturstald fra 1985. Gården drives med en kvægproduktion på 50 årskøer og 75 stk. opdræt, samt fedekalve, alle af racen SDM. Desuden er der 3 fjordhopper på gården. Planteproduktionens salgsafgrøde er byg. Der findes 3 traktorer, 1 gylletank og 1 plansilo med tørreri. Maskinstation bruges til en del af markarbejdet. Der har tidligere været mølleri på gården, det ophørte omkring 1940.

ÅNSBJERGVEJ 5, "ØSTERGÅRD", FRISTRUP, 9500 HOBRO, tlf. 08-546302.

JENS NØRSKOV, landmand, født den 14.-9.-1933, søn af Kirstine og Søren Nørskov, Fristrup.

J.N. har været på Asmildkloster Landbrugsskole. Han overtog gården den 11.-12.-1964 fra sin mor Kirstine Nørskov. Nuværende ejer er 3. generation på gården, der har været i slægtens eje siden sidst i 1800-tallet.

Matr. nr. 3a m.fl. Ejendomsskyld 2.150.000. Grundskyld 558.000. Areal 62 ha., heraf tilkøbt 10 ha.

Stuehuset er opført i 1902, hestestald, kostald og lade opført i 1913, svinestald i 1961, kviestald i 1973, kostald og fouragerum i 1976, ensilagehus i 1980 og maskinhus i 1981. Gården drives som alsidigt landbrug med 65 årskøer og 150 stk. opdræt, alle af racen SDM. Svineproduktionen er på ca. 700 slagtesvin årligt. Planteproduk-





tions salgsafgrøde er raps. Der findes 4 traktorer, 1 mejetærsker, 1 gylletank, 1 plansilo med tørreri samt ensilagehus. Der er 1 fast medhjælper samt 1 dreng efter skoletid.



ÅNSBJERGVEJ 15, FRISTRUP, 9500 HOBRO, tlf. 08-546027. JENS THOFT MØLLER, landmand, født den 26.-11.-1942, søn af Ingdrea og Johannes Møller, Klejtrup, gift den 16.-2.-1964 med Ella Margrethe Olesen, født den 19.-3.-1946, datter af Inger og Peder Olesen, Klejtrup. Parret har børnene: Hanne, født den 24.-6.-1969 og Gitte, født den 22.-8.-1972. J.T.M. overtog gården den 1.-4.-

1964 fra Karl Møller, Hadsten.

Matr. nr. 4i m.fl. Ejendomsskyld 1.570.000. Grundskyld 113.700. Areal 10,9 ha., heraf tilkøbt 2,8 ha. Desuden er der forpagtet 1,5 ha.

Stuehuset er opført 1924 og gennemrestaureret flere gange, kostalden opført 1924 og ombygget til goldsostald 1979, svinestald opført 1972, maskinhus 1975, farestald og lade 1978. Gårde drives med en svineproduktion på 70 årssøer, grisene sælges som torvegrise. Planteproduktionens salgsafgrøder er raps. Der findes 2 traktorer, 1 plansilo med tørreri samt foderblande anlæg. Maskinstation bruges til en del af markarbejdet.

ÅNSBJERGVEJ 16, FRISTRUP, 9500 HOBRO, tlf. 08-546520.

JOHN JENSEN, gårdejer, født den 4.-2.-1962, søn af Anne og Jens M. Jensen, Hærup, bor sammen med Karin Skytte Sørensen, født den 7.-11.-1967, datter af Astrid og Knud Sørensen, Klejtrup.

K.S.S. er køkkenassistent.

J.S. har været på Nr. Nissum Landbrugsskole og Asmildkloster Landbrugsskole. Han overtog gården den 1.-2.-1985 fra Anker Nygaard Rasmussen, Klejtrup.

Matr. nr. 2a m.fl. Ejendomsskyld 1.300.000. Grundskyld 375.400. Areal 41 ha., heraf 7 ha. eng.

Stuehuset er opført ca. 1900, lade 1900 og svinestaldene 1900, 1950 og 1979. Gården drives med en slagtesvineproduktion på ca. 2000 stk. årligt. Planteproduktionens salgsafgrøder er ærter og raps. Der findes 1 traktor og 1 plansilo med tørreri. Maskinstation bruges til en del.

ÅNSBJERGVEJ 18, "KÆRGÅRDEN", FRISTRUP, 9500 HOBRO, tlf. 08-546648.

IVAN BERTELSEN, gårdejer, født den 30.-3.-1952, søn af Inger og Ove Bertelsen, Klejtrup.

I.B. har været på Borris Landbrugsskole samt Asmildkloster Landbrugsskole. Han er salgskonsulent ved Sprayfo Mælkeerstatning, Han har været ansat hos Falck i 10 år. Han overtog gården den 1.-3.1987 fra sin far Ove Berthelsen, Klejtrup. Nuværende ejer er 9. generation på gården, der har været i slægtens eje siden 1740.

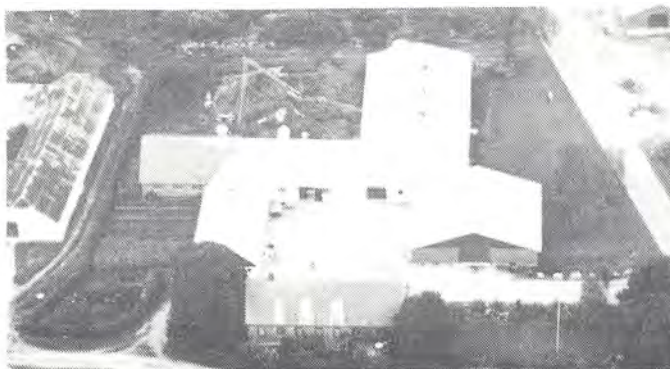

Matr. nr. 4a m.fl. Ejendomsskyld 1.300.000. Grundskyld 228.400. Areal 20 ha., heraf 0,5 ha. skov og 2,5 ha. eng.

Stuehuset er opført 1902 og gennemrestaureret 1970, lade opført 1908, svinestalde 1922, 1962 og 1977 samt maskinhus 1978. Gården drives med en slagtesvineproduktion på ca. 1.100 stk. årligt. Planteproduktionens salgsafgrøder er ærter, hvede og byg. Der findes 2 traktorer, 1 plansilo med tørreri samt foderblandeanlæg.

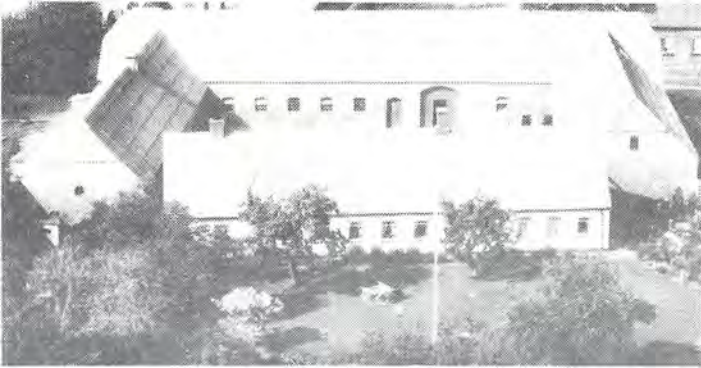

ÅNSBJERGVEJ 20, FRISTRUP, 9500 HOBRO, tlf. 08-546122. JAKOB VALDEMAR SØRENSEN, gårdejer, født den 16.-4.-1929, søn af Nielsine og Kristian Sørensen, "Smed", Fristrup, gift den 24.-5.-1958 med Elna Lund, født den 16.-7.-1936, datter af Karen og Martin Lund, Roum. Parret har børnene: Ena, født den 22.-6.-1960, Ejvind, født den 26.-6.-1961, Jette, født den 18.-9.-1963, Gert, født den 2.-2.-

1967, Egon, født den 29.-10.-1968 og Sonja, født den 19.-10.-1970.

J.V.S. overtog gården den 1.-7.-1957 fra sin far Kristian Sørensen "Smed", Fristrup, nuværende ejer er 7. generation på gården, der har været i slægtens eje siden 1771. Matr. nr. 1a. Ejendomsskyld 1.300.000. Grundskyld 534.000. Areal 64 ha., heraf 4 ha. plantage og 17 ha. udyrket hede.

Stuehuset er opført 1857, fløjhusene 1890 samt lade og kostald 1935. Gården drives udelukkende med en planteproduktion bestående af ærter, raps og byg. Der findes 3 traktorer samt kornsilo og portionstørreri.



## ÅLESTRUP KOMMUNE



ABILDVADVEJ 5, "SKARJUNGAARD", TORUP, 9610 NØRAGER, tlf. 08-551062.

GEORG JENSEN, gårdejer, født den 6.-2.-1938, søn af Peter Jensen, Simested, gift med Jonna Bisgaard Christensen, født den 29.-6.-1937, datter af Møller Bisgaard, Torup. Parret har børnene: Bjarne, født den 19.-9.-1962, Claus, født den 5.-7.-1968 og Henrik, født den 5.-7.-1968. G.J. overtog gården i februar

1971 fra sin svigerfar, Møller Bisgaard.

Matr. nr. 7a m.fl. Ejendomsskyld 2.500.000. Grundskyld 465.000. Areal 42 ha., heraf tilkøbt ca. 3 ha., der er 5,5 ha. eng.

Stuehuset er opført 1902, svinestald 1941, stald 1972, laden ombygget i 1976 og maskinhuset er opført 1978. Gården drives som alsidigt landbrug med en kvægproduktion på 35 køer + 60 stk. opdræt, alle af racen SDM. Svineproduktionen er på 1.600 slagtesvin årligt. Der findes 3 traktorer, udmugningsanlæg, rørmalkningsanlæg, gylletank, plansilo med tørreri og 1 udendørs plansilo til ensilage. Maskinstation bruges til høst. Gården drives sammen med Boldrupvej 178, Torup.

ABILDVADVEJ 6, "HELLINGGAARD", TORUP, 9610 NØRAGER, tlf. 08-551658.

WILLY CHRISTENSEN, gårdejer, født den 31.-1.-1958, søn af Johannes Christensen, Nedre Hvam, gift med Margrethe Nielsen, født den 20.-2.-1962, datter af Evald Nielsen, Aastrup.

M.C. er hjemmesygeplejerske i Nørager.

W.C. har været på Asmildkloster Landbrugsskole. Han overtog gården den 1.-6.-1986 fra Bodil Iversen.

Matr. nr. 4a m.fl. Ejendomsskyld 1.500.000. Grundskyld 307.700. Areal 41 ha., heraf tilkøbt 1 ha., der er 11 ha. eng, 2 ha. mose og 2 ha. skov. Desuden er der forpagtet 1 ha.

Stuehuset er opført 1915 og ombygget 1970, lade opført 1915, garage 1910, stald 1959 og roehus 1972. Gården drives som alsidigt landbrug med en kvægproduktion på



30 køer og 45 stk. opdræt, alle af racen DRK. Svineproduktionen er på 16 søer. Der findes 3 traktorer, udmugningsanlæg, rørmalkningsanlæg, halmbaner og plansilo med eltørreri. Maskinstation bruges til høst.



ABILDVADVEJ 36, "TORUP ØSTERGAARD", TORUP, 9610 NØRAGER, tlf. 06-551128. H.C. ANDERSEN, gårdejer, født den 24.-12.-1924, søn af Niels Christian Andersen, Herum, gift med Johanne Møller, født den 24.-3.-1925, datter af Jens Møller, Hvolris. Parret har børnene: Sonja, født den 1.-5.-1949, Niels Christian, født den 29.-5.-1951, Birthe, født den 18.-4.-1952, Bodil, født den 7.-7.-1954 og Lai-

la, født den 18.-5.-1961.

H.C.A. overtog gården den 1.-11.-1947 fra sin bedstefar, H.C. Andersen. Gården har været i slægtens eje siden 1876.

Matr. nr. 6a m.fl. Ejendomsskyld 2.100.000. Areal 55 ha., heraf 8 ha. eng, 6 ha. skov og 2 ha. mose.

Stuehuset er opført 1964, stald og lade 1955, svinestald 1967 og foderhus 1977. Gården drives som alsidigt landbrug med en kvægproduktion på 45 køer af racen SDM. Svineproduktionen er på 800 slagtesvin årligt. Der findes 2 traktorer, udmugningsanlæg, rørmalkningsanlæg, plansilo og tørreri til korn samt indendørs plansilo til ensilage, der bruges en del maskinstation.

BAKKEDALSVEJ 3, "HØRMOSEGAARD", HVERRESTRUP, 9620 AALESTRUP, tlf. 08-649175.

FRODE MARINUS KREBS ANDERSEN, gårdejer, født den 9.-3.-1934, søn af Kristian Marius Andersen, Erstedhede, gift med Jensine Sørensen, født den 9.-3.-1936, datter af Emma og Peter Sørensen, Guldager. Parret har børnene: Knud, født den 7.-10.-1954, Poul, født den 9.-10.-1956, Finn, født den 24.-12.-1959 og Laila, født den 29.-3.-1965.

F.M.K.A. er slagteriarbejder på Hobro Slagteri. Han overtog gården den 15.-11.-1955 fra Kaj Vagn Olesen.

Matr. nr. 4b. Ejendomsskyld 1.600.000. Areal 29,6 ha., heraf tilkøbt 16 ha., der er 3 ha. mose og plantage.

Stuehuset er opført 1957, stald og lade 1960 og 1965, maskinhus 1968 og garage 1975. Gården drives med en svineproduktion på 10 søer, smågrisene sælges som torvegrise. Ca. 15 ha. af jorden er lejet ud. Planteproduktionens salgsafgrøder er korn, frø og ærter. Der findes 2 traktorer, 1 mejetærsker, udmugningsanlæg, plansiloer med kold lufts tørring og halmfyr. På gården er der 1 fredet gravhøj.

BAKKEDALSVEJ 4, "LANGMOSEGAARD", GULDAGER, 9620 AALESTRUP, tlf. 08-649100.

ANDERS BITSCH, gårdejer, født den 2.-6.-1960, søn af Johannes Bitsch, Sunds.

A.B. er insiminør for kvægavlsforeningen Vesthimmerland. Han overtog gården i 1985 fra Niels Jensen, Aalestrup.

Matr. nr. 8t. Ejendomsskyld 980.000. Grundskyld 340.000. Areal 30 ha., heraf 4 ha. skov og 5 ha. eng.

Stuehuset er moderniseret i 1968, stald opført 1954, lade 1957 og maskinhus 1970. Gården drives med en slagtesvineproduktion på 1.000 slagtesvin årligt. Planteproduktionens salgsafgrøder er korn, frø og ærter. Der findes 2 traktorer, 1 fuldautomatisk foderanlæg, halvautomatisk udmugningsanlæg og højsilo til korn, der bruges lidt maskinstation.



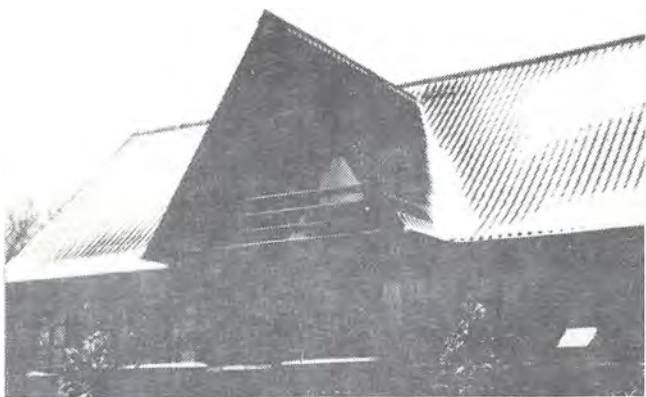

BAKKEDALSVEJ 5, "BAVNSHØJ-GAARD", HVERRESTRUP, 9620 AALESTRUP, tlf. 08-649045. LEO JENSEN, gårdejer, født den 12.-1.-1949, søn af Sigfred Jensen, Korsø, gift med Marianne Ottesen, født den 15.-10.-1956, datter af Johannes Ottesen, Voldby. Parret har børnene: Mette, født den 6.-10.-1982 og Rikke, født den 8.-12.-1985. L.J. har været på Hammerum Landbrugsskole. Han overtog

gården den 1.-10.-1983 fra Peter Nielsen.

Matr. nr. 4a m.fl. Ejendomsskyld 1.700.000. Grundskyld 389.800. Areal 41,9 ha., heraf tilkøbt ca. 1,8 ha., der er 8 ha. eng. Desuden er der forpagtet 9 ha.

Stuehuset er opført 1932, stald og lade ligeledes 1932 og svinestald 1973. Gården drives med en fedekalveproduktion, der opfedes ca. 85 tyrekalve årligt, desuden produceres der 15 kælvekvier pr. år. Planteproduktionens salgsafgrøder er frø og ærter. Der findes 2 traktorer, plansilo med tørreri, plansilo til ensilage og halmfyr, der bruges lidt maskinstation. På gården er der 2 fredede gravhøje.

BAKKEDALSVEJ 59, GULDAGER, 9620 AALESTRUP, tlf. 08-649150.

FLEMMING JOHAN OVERGAARD, gårdejer, født den 11.-11.-1945, søn af Per Overgaard, Veddam, gift med Rita Nielsen, født den 8.-1.-1950, datter af Harry Nielsen, Terndrup.

F.J.O. er uddannet skytte, han arbejder med læplantningsarbejde ved Hedeselskabet. Han overtog gården i januar 1982 fra Jørgen Birk Hansen.

Matr. nr. 11e m.fl. Ejendomsskyld 750.000. Grundskyld 195.000. Areal 28 ha., heraf 6 ha. skov og mose.

Alle bygningerne, bestående af stuehus, stald og lade, er opført 1951. Gården drives udelukkende med planteproduktion bestående af korn, ærter og frø. Der findes 2 traktorer og 1 mejetærsker, der bruges lidt maskinstation.

BAKKEDALSVEJ 72, "MOSEGAARDEN", GULDAGER, 9620 AALESTRUP, tlf. 08-649129.

OTTO JAKOBSEN, gårdejer, født den 12.-11.-1927, søn af Anton Jakobsen, St. Binderup, gift med Ellen Fogh, født den 11.-6.-1933, datter af Ingvard Fogh, Guldager. Parret har børnene: Grete, født den 20.-9.-1957 og Hans, født den 3.-9.-1961.

O.J. overtog gården i november 1953 fra Johannes Dahl.

Matr. nr. 12b m.fl. Ejendomsskyld 950.000. Areal 32,5 ha., heraf tilkøbt 23,1 ha., der er 2 ha. skov og 4,4 ha. mose og bakker.

Stuehuset er opført 1920 og ombygget 1973, lade opført 1948, stalde 1968 og 1970 samt maskinhus 1970. Gården drives med en kødkvægsbesætning på 28 stk., desuden er der en svineproduktion på 35 søer. Planteproduktionens salgsafgrøde er raps. Der findes 2 traktorer, 1 sprinkleranlæg og plansilo til korn, der bruges en del maskinstation. For 80 år siden var der teglværk på ejendommen, hvorfra der blev leveret mursten og tagsten til det meste af datidens byggeri i sognet.

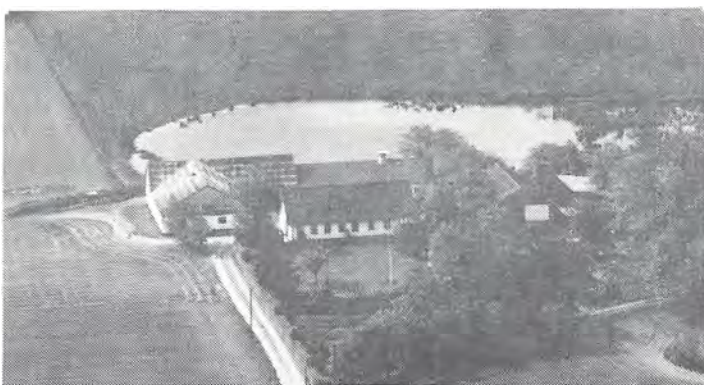



BAVNEHØJVEJ 18, ØSTER BØLLE, 9620 AALESTRUP, tlf. 08-658095.

NIELS EDVARD JESSEN, gård-ejer, født den 16.-7.-1920, søn af Ansgar Jessen, Øster Bølle. N.E.J. overtog gården den 1.-4.-1963 fra sin far, Ansgar Jessen, nuværende ejer er 3. generation på gården, som har været i slægtens eje siden 1880.

Matr. nr. 4b m.fl. Ejendomsskyld 610.000. Grundskyld 136.800.

Areal 16,5 ha., heraf tilkøbt 3 ha., der er 1 ha. eng.

Stuehuset er opført 1890 og tilbygget 1924, stald opført 1925, lade 1930 og maskinhus 1952. Gården drives med en kvægproduktion på 12 køer + opdræt, alle af racen SDM. Der findes 2 traktorer, 1 mejetærsker, portionstørreri og rørmalkningsanlæg, der bruges lidt maskinstation.

BAVNEHØJVEJ 30, ØSTER BØLLE, 9620 AALESTRUP, tlf. 08-658063. HENNING KALLERUP BAK, gård-ejer, født den 17.-1.-1955, søn af Frode Bak, Suldrup, gift den 12.-9.-1981 med Marian Anette Jakobsen, født den 24.-12.-1956, datter af Børge Jakobsen, Ålborg.

M.B. er hjemmehjælper ved Aalestrup Kommune.

H.K.B. er i bestyrelsen for den lokale husmandsforening. Han overtog gården den 1.-2.-1979 fra Arthur Worm.

Matr. nr. 12h m.fl. Ejendomsskyld 1.100.000. Grundskyld 115.000. Areal 13,6 ha. og der er forpagtet 7 ha. ager og 6 ha. eng.

Stuehuset er opført 1971, stalde 1973, tilbygget 1983, lade opført 1937 og gylletank 1973. Gården drives med en kvægproduktion på 35 køer + opdræt, alle af racen Jersey. Der findes 2 traktorer, gylletank og rørmalkningsanlæg. Maskinstation bruges til høst.



BAVNEHØJVEJ 41, "HEDEGAARDEN", ØSTER BØLLE, 9620 AALESTRUP, tlf. 08-658015.

ERLING ANDERSEN WORM, gårdejer, født den 3.-8.-1944, søn af Arthur Andersen Worm, Aalestrup, gift den 22.-11.-1969 med Inge Christine Horfot, født den 26.-11.-1945, København.

I.W. er kontorassistent i Aalestrup.

E.A.W. overtog gården den 14.-8.-1973 fra Ejnar Jakobsen.

Matr. nr. 12g m.fl. Ejendomsskyld 1.430.000. Areal 21 ha., heraf tilkøbt 15,3 ha., der er 0,5 ha. skov. Desuden er der forpagtet 14,5 ha.

Stuehuset er opført 1975 og tilbygget 1978, stalde opført 1978, 1980, 1982 og 1984, lade 1982 og tilbygget 1986 samt maskinhus opført 1986. Gården drives med en svineproduktion på 120 søer, der produceres ca. 2.800 smågrise årligt. Planteproduktionens salgsafgrøder er raps, ærter og korn. Der findes 2 traktorer, gylletank og plantørreri. Maskinstation bruges til høst. I 1983 fik ægteparret tildelt Edvard og Ane Agerholms legat for "flittige og fremadstræbende hedeboender".



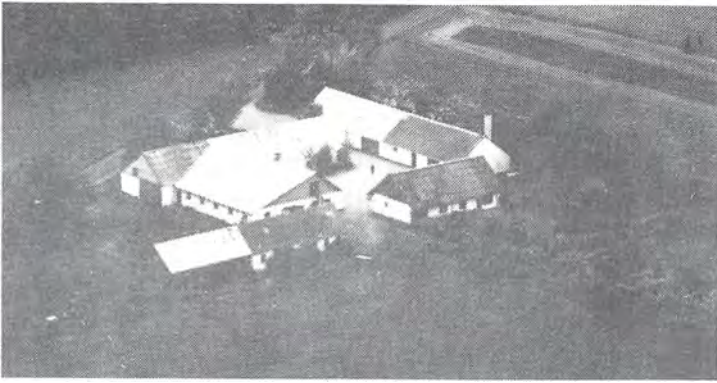

BAVSØVEJ 23, "SKÅRUPSMINDE",  
HVILSUM SDR. MARK, 9500 HO-  
BRO, tlf. 08-548180.

GUNNAR CHRISTENSEN, land-  
mand, født den 13.-1.-1922, søn  
af Bertine og Jens Christian  
Christensen, Hvam, gift den  
13.-11.-1946 med Tinne Hansen,  
født den 7.-10.-1926, datter af  
Marie og Marinus Hansen, Hvilsum.  
Parret har børnene: Ove, født  
den 6.-10.-1947, Lissi, født den  
21.12.-1951 og Bjarne, født den

2.-1.-1964.

T.C. er i bestyrelsen for husmandsforeningens husholdningsudvalg.

G.C. er kasserer i Menighedsrådet. Han overtog gården den 1.-12.-1956 fra sin svigerfar, Marinus Hansen, nuværende ejer er 3. generation.

Matr. nr. 13g m.fl. Ejendomsskyld 970.000. Grundskyld 160.000. Areal 24 ha., heraf tilkøbt 7 ha. og der er forpagtet 5 ha.

Stuehuset er opført 1922, kostald, svinestald og lade 1930, roehus og ensilagebeholder 1967, maskinhus 1964 og udvidet 1969, desuden er der svinestald og staklade. Gården drives med en blandet besætning på 10 årssøer, grisene opfedes på gården, desuden er der 4 ammekøer og 6 stk. opdræt, det er krydsninger mellem Limousine og SDM. Planteproduktionens salgsafgrøder er ærter, raps, hvede og byg. Der findes 3 traktorer, plantørreri med siloer og halmfyr. Maskinstation bruges til høst og udkørsel af gylle.

BAVSØVEJ 72, "HJORTSHØJ-  
GÅRD", HVILSUM, 9632 MØL-  
DRUP, tlf. 06-691819.

JENS ERIK RASMUSSEN, gårdejer,  
født den 14.-6.-1954, søn af Edith  
og Peder Rasmussen, Hjortshøj  
Vestergård, gift den 26.-6.-1976  
med Bente Barslund, født den 18.-  
3.-1953, datter af Jenny og Jør-  
gen Barslund Petersen, Holstebro.  
Parret har børnene: Anders, født  
den 7.-4.-1978 og Louise, født  
den 16.-9.-1980.



B.R. er økonoma, hun ejer Skovbo, Støttrupvej 55, Aalestrup.

J.E.R. har været på Lægård Landbrugsskole og Malling Landbrugsskole. Han overtog gården den 14.-4.-1977 fra Svend Åge Kristensen.

Ejendomsskyld 2.500.000. Areal 53 ha., heraf tilkøbt 20 ha., der er 3 ha. mose og desuden er der forpagtet 80 ha.

Stuehuset er opført 1900 og gennemrestaureret senest i 1987, halmlade opført 1970, farestald og slagtesvinestald 1973, goldsostald og fravænningsstald 1979, lade og hestestald ombygget til kornlager i 1980 og maskinhus opført 1983. Gården drives med en svineproduktion på 200 årssøer, hovedparten af grisene sælges som torvegri-  
se. Planteproduktionens salgsafgrøder er rajgræs, ærter, raps, byg og hvede. Der findes 3 traktorer, 1 mejetærsker, 1 kartoffeloptager, plantørreri, gylletank og automatisk foderblandeanlæg. På gården er ansat 2 faste medhjælpere.

BOLDRUPVEJ 11, "HØJGAARDEN", 9620 AALESTRUP, tlf. 08-649043.

ARNE JENSEN, gårdejer, omtales under "Båndruplund", Borgergade 74.

A.J. overtog gården den 1.-7.-1982 fra Peter Nielsen.

Matr. nr. 10a m.fl. Ejendomsskyld 1.200.000. Grundskyld 344.200. Areal 30 ha., heraf 2 ha. eng.

Stuehuset er opført 1932 og gennemrestaureret, stald og lade opført 1932. Gården drives sammen med Borberggade 74. Der findes halmfyr, stuehuset bruges som medhjælperbolig, avlsbygningerne anvendes hovedsagelig til tørring af frø og salgsafgrøder.

BOLDRUPVEJ 58, SIMESTED, 9620 AALESTRUP, tlf. 08-649298.

HERLUF MADSEN, husmand, født den 8.-10.-1910, søn af Anton Madsen, Torup. H.M. overtog gården i 1971 fra Ane Kirstine Mogensen.

Matr. nr. 6b m.fl. Ejendomsskyld 410.000. Areal 8,5 ha., der er 4 ha. eng.

Stuehuset er opført 1908, stald og lade ligeledes 1908. Gårdens besætning er på 10 ungdreuer. Planteproduktionens salgsafgrøde er korn, der er 1 traktor på gården og der bruges lidt maskinstation.



BOLDRUPVEJ 79, "NØRREGAARD", SIMESTED, 9620 AALESTRUP, tlf. 08-649049.

ARNTH ØSTERGAARD, gårdejer, født den 4.-5.-1937, søn af Ejner Østergaard, Simested, gift med Lis Lindegaard Sørensen, født den 30.-9.-1942, datter af Hans Lindegaard Sørensen, Hvilsum. Parret har datteren: Betina, født den 6.-5.-1980.

A.Ø. arbejder på fabrik. Han overtog gården den 1. januar

1986 fra sin far, Ejner Østergaard, nuværende ejer er 5. generation.

Matr. nr. 9a. Ejendomsskyld 860.000. Areal 20 ha., heraf 4 ha. eng.

Stuehuset er opført 1929, stald og lade 1929 og garage 1936. Gården drives med en kvægbesætning på 30 ungdreuer til opfodning, desuden produceres der ca. 200 slagtesvin årligt. Planteproduktionens salgsafgrøde er frøgræs. Der findes 1 traktor og plansilo, der bruges en del maskinstation.

BOLDRUPVEJ 81, SIMESTED, 9620 AALESTRUP, tlf. 08-649252.

ERIK MATHIASSEN, gårdejer, født den 3.-7.-1942, søn af Mathis Mathiassen, Brande, gift med Lolla Dyrland Hansen, født den 10.-4.-1944, datter af Peter Hansen, Vejle. Parret har børnene: Pia, født den 13.-6.-1965, Jill, født den 6.-1.-1967 og Dan, født den 15.9.-1973.

E.M. er uddannet planteavlstekniker og arbejder som forretningsfører. Han overtog gården den 15.-9.-1977 fra Johannes Dahl.

Matr. nr. 9d m.fl. Ejendomsskyld 850.000. Grundskyld 141.000.

Areal 19,3 ha., heraf tilkøbt 5,5 ha., der er 1 ha. skov og 7,5 ha. eng. Stuehuset er opført 1932 og ombygget senest i 1984, en ældre længe er opført i 1866 og stald 1969. Gården drives med en kvægproduktion på 13 køer og 17 ungdreuer, alle af racen SDM. Der findes 1 traktor, der bruges en del maskinstation.







BOLDRUPVEJ 109, "KROGLUND", SIMESTED, 9620 AALESTRUP, tlf. 08-649131.

HOLGER OSKAR GRAVESEN, gårdejer, født den 1.-4.-1935, søn af Kristian Gravesen, Snæbum, gift med Johnna Holmberg, født den 13.-2.-1939, datter af Børge Holmberg, Simested. Parret har Lene, født den 28.-10.-1957, Pia, født den 16.-4.-1960, Gitte, født den 30.-12.-1963 og Jette, født den 13.-10.-1965.

J.G. er hjemmehjælper.

H.O.G. overtog gården i 1968 fra Niels Krog Knudsen og sønner.

Matr. nr. 6e m.fl. Ejendomsskyld 790.000. Grundskyld 137.000. Areal 25,3 ha., heraf 3,5 ha. plantage.

Stuehuset er opført 1918, stald og lade 1918/19, alle bygninger er restaureret og moderniseret i 1977. Jorden er lejet ud. Der findes 2 traktorer.

BOLDRUPVEJ 112, "GAMMELGAARD", SIMESTED, 9620 AALESTRUP.

VERA BAADE, gårdejer, født den 29.-11.-1929, datter af Niels Kr. Baade, Alstrup Hede, gift med Arne Gammelgaard, født den 5.-12.-1926, søn af Kristen Olesen, Simested. Parret har datteren Annette, født den 23.-7.-1957.

A.G. døde den 2.-11.-1986, han overtog gården fra sin far, Kristen Olesen, i 1953, han var 5. generation på gården.

Matr. nr. 5a m.fl. Ejendomsskyld 1.400.000. Grundskyld 301.500. Areal 34,7 ha., heraf 2,1 ha. skov og 11 ha. eng.

Stuehuset er opført 1924, stalde er moderniseret 1972, maskinhus opført 1968 og ladens alder er ukendt. Gården drives udelukkende med planteproduktion bestående af korn og frø. Der findes 2 traktorer, 1 mejetærsker, rørmalkningsanlæg, udmugningsanlæg og kornsilo med tørreri, der bruges en del maskinstation. På gårdens arealer er der 2 fredede gravhøje.

BOLDRUPVEJ 114, "BAKKEN", TORUP, 9620 AALESTRUP, tlf. 08-649060.

POUL KELDAHL KNUDSEN, pedel, født den 11.-12.-1937, søn af Knud Knudsen, Torup, gift med Jonna Bukdal Poulsen, født den 2.-10.-1942, datter af Aksel Poulsen, Hvilsum. Parret har børnene: Janne, født den 17.-2.-1964, Pia, født den 12.-7.-1966 og Vivian, født den 28.-1.-1970.



J.B.K. er rengøringsassistent på Simested Skole.

P.K.K. overtog gården i 1964 fra sin far, Knud Knudsen. Gården kom i slægtens eje omkring 1900.

Matr. nr. 5L m.fl. Ejendomsskyld 450.000. Areal 4,4 ha.

Stuehuset er opført 1937 og moderniseret senest i 1980, alle udbygningerne er lavet om til beboelse. Jorden er udlejet. Der findes 1 halmfyr.

BOLDRUPVEJ 119, TORUP, 9620 AALESTRUP, tlf. 08-649115.

POUL TINDAHL MADSEN, husmand, født den 9.-12.-1930, søn af Jens Madsen, Torup, gift med Inga Methine Christensen, født den 31.-3.-1934, datter af Laurids



Peder Christensen, Guldager. Parret har børnene: Carsten, født den 18.-2.-1955, Jens, født den 17.-10.-1956, Peter, født den 26.9.-1957 og Sonja, født den 10.-5.1960.

Poul T. Madsen er kirkesanger i Øster Bølle Kirke. Han overtog gården den 1.-1.-1954 fra sin far, Jens Madsen, nuværende ejer er 4. generation på gården. Matr. nr. 5g m.fl. Ejendomsskyld 880.000. Grundskyld 73.300.

Areal 11 ha., heraf 3,2 ha. eng og desuden er der forpagtet 7 ha.

Stuehuset er løbende restaureret fra 1956, stalde udvidet 1963 og 1972, minkhaller er opført 1966 og maskinhus 1985, desuden er der en lade. Gården drives med en svineproduktion på 10 søer, der produceres ca. 150 slagtesvin årligt, desuden er der 10 ungkreaturer. Pelsdyrproduktionen er på 200 avlsmink, der er også 100 høns. Planteproduktionens salgsafgrøder er frø. Der findes 1 traktor, kornsilo og 1 indendørs silo til ensilage, der bruges lidt maskinstation.

BOLDRUPVEJ 130, "ØMARKSMINDE", TORUP, 9620 AALESTRUP.

EJVIND LUND SØRENSEN, omtales under "Torup Vestergaard", Boldrupvej 133.

E.L.S. overtog gården i 1975 fra arvingerne efter Kirstine Hansen.

Matr. nr. 3L m.fl. Ejendomsskyld 250.000. Grundskyld 60.000. Areal 8 ha., heraf 1,2 ha. eng.

Alle bygningerne, bestående af stuehus, stald og lade, er opført ca. 1918. Gården drives sammen med "Torup Vestergaard", Boldrupvej 133.

BOLDRUPVEJ 133, "TORUP VESTERGAARD", TORUP, 9620 AALESTRUP, tlf. 08-649075.

EJVIND LUND SØRENSEN, gård-ejer, født den 19.-12.-1931, søn af Niels Christian Sørensen, Klostrup, gift med Karen Risgaard, født den 28.-3.-1936, datter af Vilmer Risgaard, Hvam. Parret har børnene: Anne, født den 5.-5.-1959, Torben, født den 21.-5.-1963, Henrik, født den 21.-8.-1966 og Jesper, født den 13.-5.-1975.

E.L.S. har været på Hammerum Landbrugsskole, han er vurderingsmand for den offentlige ejendomsvurdering samt formand for Menighedsrådet. Han overtog gården i oktober 1957 fra Stence Boesen.

Matr. nr. 15a m.fl. Ejendomsskyld 1.450.000. Grundskyld 219.000. Areal 24,8 ha., heraf 4,7 ha. eng.

Stuehuset er opført 1906 og ombygget 1967, stald opført 1937, om- og tilbygget i 1963, lade opført 1978 og maskinhus 1984. Gården drives med en kvægproduktion på 40 køer og 60 stk. opdræt, alle af racen SDM. Der findes 2 traktorer, udmugningsanlæg, 1 truck, plansilo med gennemblæsning og indendørs køresilo til ensilage, der bruges en del maskinstation. Gården drives sammen med "Ømarksminde", Boldrupvej 130.







BOLDRUPVEJ 148, TORUP, 9620 AALESTRUP, tlf. 08-551422. HANS JØRGEN KNUDSEN, landmand, født den 22.-4.-1954, søn af Hans Peter Knudsen, Torup, gift med Gunda Nielsen, født den 28.-2.-1954, datter af Karl Nielsen, Nysum. Parret har børnene: René, født den 3.-8.-1975, Peter, født den 3.-2.-1981, Søren, født den 3.-7.-1983 og Tommy, født den 22.-4.-1986.

H.J.K. er uddannet landbrugs-maskinsmed og kloakmester, han arbejder for sin far, Hans Peter Knudsen på Torup Maskinstation. Han overtog gården den 31.-12.-1977 fra faderen, Hans P. Knudsen. Matr. nr. 3h m.fl. Ejendomsskyld 480.000. Grundskyld 46.300. Areal 6 ha., heraf 1,3 ha. eng.

Stuehuset er opført 1900, ombygget og moderniseret i 1977, stald opført 1943. Gården drives med en fårebesætning på 20 moderfår med lam, alle af racen Texel. Planteproduktionens salgsafgrøde er raps. Der findes et solvarmeanlæg.

BOLDRUPVEJ 150, "DALGAARDSMINDE", TORUP, 9620 AALESTRUP, tlf. 08-551085.

KRISTIAN ANDERSEN, tillidsmand, født den 10.-3.-1951, søn af Karl Andersen, Roum, gift med Inge Marianne Sørensen, født den 14.-7.-1954, datter af Ejgil Sørensen, Lyngsø. Parret har børnene: Susanne Pernille, født den 14.-6.-1973 og Jens Troels, født den 27.-7.-1980.

I.M.A. er teknisk assistent.

K.A. arbejder på fabrik og er i bestyrelsen for SID i Aalestrup. Han overtog gården i september 1978 fra Ejnar Madsen, Nørager.

Matr. nr. 7e m.fl. Ejendomsskyld 520.000. Grundskyld 62.300. Areal 8,6 ha., heraf 1 ha. plantage og mose.

Stuehuset er opført 1916 og moderniseret 1984, stald og lade opført 1916, maskinhus og lade 1977. Gården drives med en kødkvægsbesætning på 5 køer og 10 stk. opdræt, alle af racen Angus. Der findes 1 traktor og plansilo med tørreri. Maskinstation bruges til høst.

BOLDRUPVEJ 152, "HØJVANG", TORUP, 9620 AALESTRUP, tlf. 08-551204.

SØREN REINOLD HANSEN, erhvervschef, født den 14.-7.-1950, søn af Børge Hansen, Skive, gift med Helle Holm, født den 16.-12.-1956, datter af Frode Holm, Hadsten.

H.H. er bibliotekar ved forsøgsstationen i Foulum.

S.R.H. er erhvervschef i Aalestrup Kommune. Han overtog gården den 1.-3.-1988 fra DLR.

Matr. nr. 13c m.fl. Areal 7,5 ha.

Stuehuset er opført 1918, avlsbygningerne består af stald. På gården drives hundekennelen "Silkitt". Jorden er lejet ud.

BOLDRUPVEJ 175, TORUP, 9610 NØRAGER, tlf. 08-551115.

HANS PETER KNUDSEN, entreprenør, født den 27.-5.-1925, søn af Kirstine Knudsen, Torup, gift med Emma Jensen, født den 5.-7.-1927, datter af Anders Kallestrup, Guldager. Parret har børnene: Anny, født den 10.-8.-1951, Hans Jørgen, født den 22.-4.-1954 og Jens Kristian, født den 29.-3.-1958.

H.P.K. driver maskinstation og entreprenørvirksomhed fra ejendommen. Han overtog den i marts 1949 fra sin mor, Kirstine Knudsen, nuværende ejer er 3. generation. Matr. nr. 6c m.fl. Ejendomsskyld 1.540.000. Grundskyld 81.100. Areal 8 ha.



selvkørende finsnitter og vogne. På gården er ansat 10 faste medhjælpere.

BOLDRUPVEJ 177, "RINGELSIGGAARD", TORUP, 9610 NØRAGER, tlf. 08-551237. MICHAEL KALLESTRUP, gårdejer, født den 18.-6.-1935, søn af Anders Kallestrup, Guldager, gift med Karen Hyldgaard Pedersen, født den 14.-10.-1935, datter af Anton Pedersen, Torup. Parret har børnene: Kirsten, født den 21.-8.-1957, Gitte, født den 20.-11.-1959, Annette, født den 31.-5.-1961, Kent, født den 29.-3.-1963, Anders, født den 30.-8.-1965 og Tinna, født den 7.-2.-1972.

K.H.K. er husassistent ved plejehjemmet i Aalestrup.

M.K. overtog gården i 1965 fra sin svigerfar, Anton Pedersen, nuværende ejer er 3. generation på gården, som har været i slægtens eje siden 1880. Gården har fået navn efter et kildevæld ved navn "Ringelsig", desuden var der omkring århundredeskiftet smedie på gården.

Ejendomsskyld 2.200.000. Grundskyld 380.000. Areal 39 ha., heraf tilkøbt 5,5 ha. Desuden er der forpagtet 5,5 ha. og 16 ha. eng.

Stuehuset er opført 1897 og ombygget i 1977, lade opført 1900, kostald 1902 og ombygget 1973, ældre stald opført 1930 og maskinhus 1968, desuden er der en nybygget kostald fra 1973. Gården drives med en kvægproduktion på 58 køer og 90 ungmøddere, alle af racen SDM. Der findes 3 traktorer, 1 mejetærsker, gylletank, sprinkleranlæg og 3 udendørs køresiloer til ensilage.

BOLDRUPVEJ 178, TORUP, 9610 NØRAGER.

GEORG JENSEN, gårdejer, omtales under Abildvadvej 5, Torup.

G.J. overtog gården den 1.-9.-1986 fra Ivan Batolumæusen.

Matr. nr. 4b m.fl.

Ejendommen drives sammen med Abildvadvej 5, Torup.

BOLDRUPVEJ 198, "TORUPMOSEGAARD", TORUP, 9610 NØRAGER, tlf. 08-551195.

ERIK OLESEN, gårdejer, født den 17.-8.-1945, søn af Kristian Knudsen Olesen, Torup, bor sammen med Karin Kirkegaard Pedersen, født den 5.-3.-1960, datter af Karl Holm Pedersen, Torup.

E.O. er enkemand, hans kone hed Marie Nielsen, født den 5.-1.-1945 og død den 3.-12.-1977, datter af Marinus Nielsen. Parret havde

børnene: Eva, født den 11.-8.-1968 og Hanne, født den 9.-8.-1969. E.O. har desuden 2 børn med K.K.P.: Lars, født den 28.-4.-1982 og Kristina, født den 20.-3.-1984. E.O. driver lidt maskinstation og fungerer som hjemmeslagter. Han overtog gården i december 1975 fra sin far, Kristian Knudsen Olesen. Nuværende ejer er 4. gene-



Foto: Kastrup Luftfoto.



ration på gården.

Matr. nr. 5a m.fl. Ejendomsskyld 1.400.000. Grundskyld 183.200. Areal 19,2 ha., heraf 4 ha. eng og desuden er der forpagtet 19 ha.

Stuehuset er opført 1939, kostald og lade 1929, ungdyrstald og foderhus 1979 og maskinhus 1980. Gårdens besætning er solgt i 1988. Planteproduktionens salgsafgrøder er ærter og raps. Der findes 3 traktorer, 1 mejetærsker, 1 finsnitter, gylletank, tørresilo og plansilo til korn, indendørs plansilo til ensilage og halmfyr. Desuden er der kompostorm.

BOLDRUPVEJ 210, TORUP, 9610 NØRAGER, tlf. 08-551479.

PER JENSEN, kalkunfarmer, født den 18.-9.-1960, søn af Ib Jensen, Hvalpsund, gift med Pia Jensen, født den 11.-10.-1962, datter af Knud Jensen, Korsø. Parret har børnene: Kim, født den 1.-4.-1983 og Brian, født den 18.-7.-1984.

P.J. er uddannet køkkenassistent.

P.J. har været på Lundbæk Landbrugsskole. Han overtog gården den 1.-2.-1984.

Matr. nr. 5c m.fl. Ejendomsskyld 1.210.000. Grundskyld 82.100. Areal 11,5 ha., heraf 1,6 ha. eng og 1 ha. plantage.

Stuehuset er opført 1938 og ombygget 1988, stalde opført 1976 og 1978, kalkunhuse 1985/86. Gården drives med en fjerkræproduktion på 17.000 kalkuner årligt og 500.000 kyllinger årlig. Desuden er der en fårebestand på 20 moderfår og 2 væddere af blandet race. Planteproduktionens salgsafgrøder er korn og frø. Der findes 3 traktorer, automatisk foderanlæg og halmsnitter. Maskinstation bruges til høst.

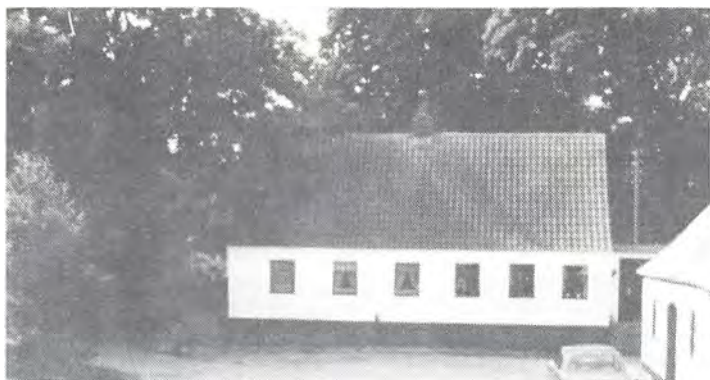

BOLDRUPVEJ 218, TORUP, 9610 NØRAGER, tlf. 08-551517.

LARS RASMUSSEN, gårdejer, født den 21.-11.-1921, søn af Laurits Rasmussen, Falster, bor sammen med Elly Kristensen, født den 3.-11.-1942, datter af Elna Kristensen, Suldrup.

E.K. er ansat på Nørager Mejeri. L.R. overtog gården i 1970 fra Elna Lassen.

Matr. nr. 5h. Ejendomsskyld 680.000. Grundskyld 111.500.

Areal 10,4 ha.

Stuehuset er opført 1930, stald og lade 1932. Gården drives som alsidigt landbrug med en kvægproduktion på 12 køer og 15 ungkreaturer af blandet race. Svineproduktionen er på 5 søer, slagtesvinene opfedes på gården. Der findes 2 traktorer, 1 mejetærsker og udmugningsanlæg.

BORGERGADE 50, "BAANDRUP-GAARD", BAANDRUP, 9620 AALESTRUP, tlf. 08-641182.

CHRISTIAN NIELSEN, gårdejer, født den 10.-2.-1920, søn af Niels Chr. Nielsen.

C.N. har været på Vejlbj Landbrugsskole og har været i bestyrelsen for Aalestrup Mejeri. Han overtog gården den 1.-11.-1958 fra sin far, Niels Chr. Nielsen, som købte den i 1934.

Matr. nr. 2a. Ejendomsskyld



1.500.000. Grundskyld 279.500. Areal 30 ha., heraf tilkøbt 2 ha., der er 6,5 ha. eng og bakker.

Stuehuset er opført 1920 og gennemrestaureret, stalde opført 1906 og 1934, lade 1906 og tilbygget 1934, maskinhus og roehus opført 1965. Gården drives med en svineproduktion på 10 søer, slagtesvinene opfedes på gården, desuden er der ca. 25 ungdyr. Planteproduktionens salgsafgrøder er raps, ærter og korn. Der findes 2 traktorer, portionstørringsanlæg og udmugningsanlæg. Maskinstation bruges til høst.

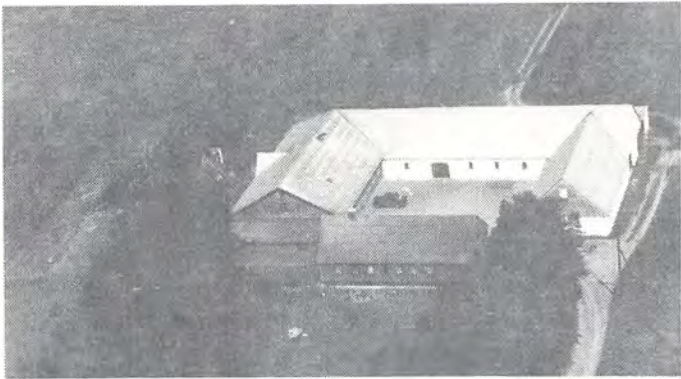

BORGERGADE 59, "TANSIGGAARD", 9620 AALESTRUP, tlf. 08-641369.

NIELS KARL PEDERSEN, gårdejer, født den 17.-2.-1932, søn af Selgen Pedersen, Aalestrup, gift den 28.-12.-1957 med Ida Pedersen, født den 6.-2.-1938, datter af Arne Pedersen, Nakkedal. Parret har børnene: Kurt, født den 27.-6.-1958, Preben, født den 18.11.-1959 og John, født den 25.11.-1963.

I.P. er sygehjælper på plejehjemmet i Aalestrup.

N.K.P. har været på Lundbæk Landbrugsskole. Han overtog gården den 1.-3.-1964 fra sin far, Selgen Pedersen, som købte den i 1936.

Matr. nr. 1c m.fl. Ejendomsskyld 1.600.000. Grundskyld 834.000. Areal 29 ha., heraf 2 ha. eng.

Stuehuset er opført 1888 og gennemrestaureret, stalde opført 1888 og 1954, lade 1888, maskinhus 1967 og roehus 1969. Gården drives med en svineproduktion på 10 søer + opdræt. Planteproduktionens salgsafgrøder er raps og ærter. Der findes 2 traktorer, portionstørreri og udmugningsanlæg. Maskinstation bruges til høst.

BORGERGADE 74, "BAANDRUP-LUND", BAANDRUP, 9620 AALESTRUP, tlf. 08-641383.

ARNE JENSEN, gårdejer, født den 21.-3.-1944, søn af Marinus Jensen, Baandruplund, gift den 6.-6.-1970 med Hanne Sørensen, født den 22.-10.-1944, datter af Jens Kr. Sørensen, Bredsted. Parret har børnene: Rico, født den 14.-1.-1971, Lene, født den 5.-12.-1972, Berit, født den 30.-9.-1974 og Jannie, født den 5.-5.-1978.



A.J. har været på Asmildkloster Landbrugsskole, han er næstformand for Vesthimmerlands Landboforening. Han overtog gården den 1.-5.-1970 fra sin far, Marinus Jensen, som købte gården i 1964. Den har tidligere været fattiggård for Simsted Kommune, som byggede stuehuset, gården blev i 1915 solgt til privat. Matr. nr. 1a m.fl. Ejendomsskyld 3.700.000. Grundskyld 361.200. Areal 41 ha., heraf 3 ha. skov. Desuden er der forpagtet 138 ha.

Stuehuset er opført 1891 og gennemrestaureret, stalde opført 1920, 1974 og 1980, lade 1920, maskinhus 1970 og foderhus 1980. Gården drives med en kvægproduktion på 100 køer + opdræt, det er en SDM-stambesætning. Planteproduktionens salgsafgrøder er rajgræsfrø, raps, ærter, hestebønner og fremavlskorn. Der findes 6 traktorer, 1 mejetærsker, gylletank, 1 vandingsmaskine, plantørreri, 3 indendørs køresiloer og 1 udendørs til ensilage, halmfyr og rørmalkningsanlæg. På gården er ansat 3 faste medarbejdere.





BORGERGADE 79, "BONDESEJE",  
BONDDRUP, 9620 AALESTRUP,  
tlf. 08-641337.

AAGE SVENDSEN, gårdejer,  
født den 15.-10.-1918, søn af  
Svend Svendsen, Mejlby, gift den  
2.-10.1950 med Dagny Kristine  
Skipper, født den 1.-1.-1920,  
datter af Kristian Skipper,  
Søgård. Parret har børnene:  
Sten, født den 8.-11.-1952 og  
Kirsten Merete, født den 8.-8.-  
1955.

Aa.S. har været på Kærhave Landbrugsskole, har været i bestyrelsen for Simsted Mejeri og i bestyrelsen for Aalestrup Husmandsforening. Han overtog gården den 1.-11.-1952 fra Anders Nielsen.

Matr. nr. 1e m.fl. Ejendomsskyld 540.000. Grundskyld 64.300. Areal 8,5 ha., heraf 1 ha. eng og 1 ha. skov.

Stuehuset er opført 1914 og gennemrestaureret, stald opført 1914 og ombygget 1956, maskinhus opført 1958 og lade 1960. Gården drives udelukkende med planteproduktion bestående af byg og raps. Der findes 2 traktorer, 1 mejetærsker, plantørreri og udmugningsanlæg, der bruges lidt maskinstation.

BROVEJEN 28, "AAKJÆR", 9620  
AALESTRUP, tlf. 08-649242.

KARL OSKAR HEINO CHRISTEN-  
SEN, landmand, født den 6.-6.-  
1948, søn af Frilev Christensen,  
Sæby, gift med Linda Elin Kristen-  
sen, født den 1.-8.-1950, datter  
af Alfred Kristensen, Vester Bøl-  
le. Parret har børnene: Malene,  
født den 2.-11.-1970, Rikke, født  
den 24.-10.-1973, Casper, født  
den 27.-12.-1978 og Trine, født  
den 1.-5.-1980.



K.O.H.C. er fabrikant indenfor jern- og metalindustrien. Han overtog gården den 1.-8.-1982 fra Jørgen Krogh Holst.

Matr. nr. 6g. Ejendomsskyld 570.000. Grundskyld 74.900. Areal 11 ha., heraf tilkøbt 2,1 ha. eng, der er ialt 3,1 ha. eng.

Stuehuset er opført 1939, stald og lade opført ved udstykningsen i 1938. Gården drives med en kødkvægsbesætning på 6 køer, 3 ungdreuer og 7 kalve, desuden produceres ca. 60 slagtesvin årligt. Planteproduktionens salgsafgrøder er korn og frø. Der findes 1 traktor og halmfyr. Maskinstation bruges til høst.

BROVEJEN 41, "RISGAARDSMINDE", KORSØ, 9620 AALESTRUP, tlf. 08-649162.  
OTTO BAADE, husmand, født den 1.-1.-1913, søn af Niels Nielsen Baade, Brorstrup, gift med Martha Marie Dalsgaard Hansen, født den 7.-2.-1912, datter af Søren Hansen, Gislum.

O.B. har sønnen Ernst Kristen, født den 15.-7.-1948, han er søn af første ægteskab med Marie Risgaard.

O.B. overtog gården den 1.-1.-1946 fra sin svigerfar, Christian Risgaard, gården har været i slægtens eje siden 1900.

Matr. nr. 7i m.fl. Ejendomsskyld 630.000. Grundskyld 114.000. Areal 7 ha., ejendommen var tidligere på 12,1 ha., men 5,1 ha. er frasolgt ved jordfordeling. Stuehuset er opført 1900, stald og lade ligeledes 1900 og senere om- og tilbygget, senest i 1965. Jorden er delvis udlejet. Der findes 1 traktor.

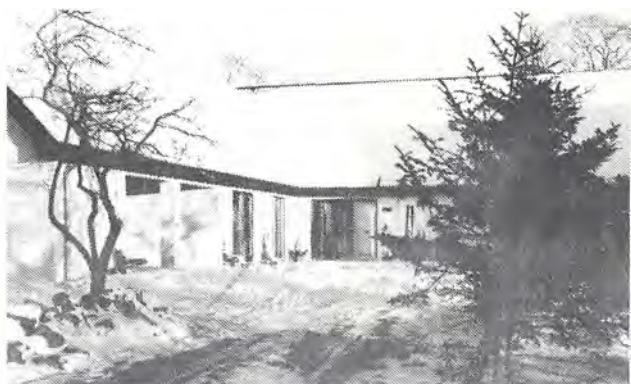

gården i 1972 fra Olga og Peter Sørensen. Matr. nr. 7h m.fl. Ejendomsskyld 980.000. Grundskyld 86.000. Areal 11 ha. Gl. stuehus er opført 1900 og nyt bygget oven på den gamle staldbygning i 1979, lade opført 1900. Jorden er udlejet.

BROVEJEN 50, "HØJGAARD", KORSØ, 9620 AALESTRUP, tlf. 08-649041.

FRODE HANSEN, gårdejer, født den 14.-10.-1924, søn af Hans Christian Hansen, Korsø, gift med Kristine Nielsen, født den 5.-5.-1922, datter af Christian P. Nielsen, Testrup. Parret har børnene: Palle, født den 2.-3.-1949, Georg, født den 24.-4.-1950, Monna, født den 14.-4.-1952, Jørgen, født den 3.-6.-1955 og Freddy, født den 3.-2.-1962.

F.H. overtog gården den 1.-7.-1948 fra sin far, Hans Chr. Hansen.

Matr. nr. 7a m.fl. Ejendomsskyld 1.000.000. Areal 23 ha., heraf tilkøbt 8,2 ha. mark og 2 ha. eng.

Stuehuset er opført 1920 og restaureret 1980, stald opført 1929 og tilbygget 1966, maskinhus opført 1932 og lade 1954. Gården drives som alsidigt landbrug med en kvægproduktion på 14 køer + 20 stk. opdræt, alle af racen RDM. Svineproduktionen er på 4 søer, der produceres ca. 60 slagtesvin årligt. Der findes 2 traktorer, plansilo med eltørreri, der bruges en del maskinstation. På gården er der 2 fredede gravhøje.



Foto: Kastrup Luftfoto.

BROVEJEN 60, "ALHØJGAARD", KORSØ, 9620 AALESTRUP, tlf. 08-649149.

BENT SØRENSEN, gårdejer, født den 9.-8.-1953, søn af Svend Aage Sørensen, Korsø, gift med Marion Østbjerg, født den 25.1.-1961, datter af Verner Østbjerg, Ringe. Parret har sønnen Svend Ulrik, født den 16.-4.-1985.

B.S. har været på Lundbæk Landbrugsskole og Midtjyllands Land

brugsskole i Grindsted. Han overtog gården den 1.-10.-1986 fra moderen, Erna Sørensen, som bor i et hus ved siden af gården. Den har været i slægtens eje siden 1648.



Matr. nr. 6a m.fl. Ejendomsskyld 2.000.000. Grundskyld 450.000. Areal 52 ha., heraf tilkøbt 7 ha. ved jordfordeling, der er 13 ha. eng og skov. Desuden er der forpagtet 28 ha.

Stuehuset er opført 1880, gl. stald og lade opført 1880, lade 1951, stald 1953, ungdyrstald 1982 og roehus 1986. Gården drives med en kvægproduktion på 60 køer og 100 stk. opdræt, alle af racen SDM. Der findes 3 traktorer, rørmalkningsanlæg, gylletank, kornsilo samt indendørs plansiloer til ensilage. På gården er ansat 1 fast medarbejder. Der er en gravhøj på marken, og man mener, at der ligger en gammel boplads øst for ejendommen, hvor man stadig finder en del flinteredskaber.



BROVEJEN 73, KORSØ, 9620 AALESTRUP, tlf. 08-649068. BENT NORMANN PEDERSEN, gårdejer, født den 1.-6.-1930, søn af Alfred Pedersen, Grove, gift med Karen Marie Laustsen, født den 14.-7.-1940, datter af Th. Laustsen, Tollestrup. Parret har børnene: Britta, født den 27.-5.-1958, Conny, født den 14.-8.-1959 og Kirsten, født den 4.-2.-1967.

B.N.P. overtog gården i 1954, da

den blev udstykket som statsejendom fra Mosegaard.

Matr. nr. 5d. Ejendomsskyld 1.005.000. Grundskyld 158.000. Areal 14,3 ha., heraf tilkøbt 4,5 ha. Desuden er der forpagtet 3,8 ha.

Stuehuset er opført 1954 og tilbygget 1972, stald og lade opført 1954 og tilbygget 1963. Gården drives som alsidigt landbrug med en kvægproduktion på 20 køer og 45 stk. opdræt, alle af racen SDM. Svineproduktionen er på 100 slagtesvin årligt. Der findes 2 traktorer, 1 mejetærsker, korntørringsanlæg med siloer, der bruges en del maskinstation.

BROVEJEN 78, KORSØ, 9620 AALESTRUP, tlf. 08-649231.

FINN GREVE BRIX MIKKELSEN, frugtavlser, født den 1.-10.-1940, søn af Jens Brix Mikkelsen, Håsbjerg, gift med Norma Jacobsen, født den 31.-1.-1943, datter af Arne Jacobsen, Egå. Parret har børnene: Charlotte, født den 30.-6.-1965 og Jørgen, født den 27.-10.-1968.

F.G.B.M. overtog gården i april 1974 fra Hans Jørgensen. Gården er udstykket fra Mosegaard i 1954.

Matr. nr. 5e. Areal 10 ha.

Stuehuset er opført 1954, frugtlageret ligeledes 1954 og tilbygget med nyt kølerum i 1982. Gården drives som frugtplantage med æbler, pærer, kirsebær og blommer. Der findes 2 traktorer, 1 tågesprøjte, 1 hækklipper, 1 grenknuser, 1 sprinkleranlæg samt 15 bistader. Der bliver ansat frugtplukkere i sæsonen.

BROVEJEN 86, KORSØ, 9620 AALESTRUP, tlf. 08-649257.

BO L. HAGEN, husmand, født den 25.-7.-1948, søn af Ejner Hagen, Kemstrup.

B.L.H. overtog gården den 1.-4.-1976 fra Børge Kristensen.





Matr. nr. 5f m.fl. Ejendomsskyld 1.100.000. Grundskyld 222.200. Areal 20 ha., heraf tilkøbt 11 ha., der er 2,5 ha. eng. Stuehuset er opført 1954, stald og lade ligeledes 1954, svinestald 1978 og lade 1986. Gården drives med en svineproduktion på 80 søer, smågrisene sælges som torvegrise, desuden er der 7 ammekøer med opdræt, alle af racen Angus. Planteproduktionens salgsafgrøder er korn og raps.

Der findes 1 traktor, 1 mejetærsker og udmugningsanlæg.

BROVEJEN 87, KORSØ, 9620 AALESTRUP, tlf. 08-649279.

TORBEN HEINE KANNEGAARD, tømrer, født den 29.-4.-1961, søn af Knud Kannegaard, Dråby, bor sammen med Hanne Mette Christensen, født den 5.-10.-1964, datter af Ib Christensen, Hvilsum.

H.M.C. er bankassistent.

T.H.K. arbejder som tømrer. Han overtog gården den 15.-6.-1988 fra Karl Robert Sørensen. Ejendommen er en statsejendom og udstykket fra Mosegård i 1954, Mosegård blev nedlagt ved udstykningen, da den nedbrændte.

Matr. nr. 5a. Ejendomsskyld 590.000. Grundskyld 109.000. Areal 11 ha., heraf 1 ha. eng.

Stuehuset er opført 1956, stald og lade ligeledes 1956 og maskinhuset er ældre. Gården drives som alsidigt landbrug med 7 køer + opdræt af blandet race, desuden er der 2 søer, hvorfra grisene opfedes. Der findes 3 traktorer og plansilo med tørreri, der bruges en del maskinstation.

BROVEJEN 89, KORSØ, 9620 AALESTRUP, tlf. 08-649170.

EJNAR BYGVRAA, husmand, født den 6.-6.-1928, søn af Christian Bygvraa, Viborg Søndermark, gift med Inger Elisabeth Gregersen, født den 29.-6.-1932, datter af Mourits Gregersen, Roum. Parret har børnene: Kurt, født den 28.4.-1956, Henrik, født den 5.-6.1958 og Ole, født den 4.-12.-1960.



E.B. overtog gården, da den blev udstykket som statsejendom fra Mosegård i 1956.

Matr. nr. 5g m.fl. Ejendomsskyld 1.080.000. Grundskyld 166.000. Areal 18 ha., heraf tilkøbt 3 ha., der er 1 ha. mose og plantage.

Stuehuset er opført 1956 og moderniseret i 1978, stald og lade opført 1956, stalden er tilbygget i 1964 og 1973. Gården drives som alsidigt landbrug med en kvægproduktion på 20 køer + opdræt, alle af racen SDM. Svineproduktionen er på ca. 500 slagtesvin årligt. Der findes 2 traktorer, 1 mejetærsker, udmugningsanlæg, rørmalkningsanlæg og kornsiloer med tørreri.

BROVEJEN 139, "TINGGAARD", TOLLESTRUP, 9500 HOBRO, tlf. 08-548066. THORVALD ABILDGAARD NIELSEN, gårdejer, født den 14.-11.-1913, søn af Anias Chr. Nielsen, Tollestrup, gift med Jensine Margrethe Hansen, født den 30.-6.-1912, datter af Hans Hansen, Korsø. Parret har sønnen Hans Christian, født den 18.-11.-1951.





Jensine M. Nielsen døde den 3.-10.-1987.

Thorvald A. Nielsen overtog gården i juni 1943 fra sin far, Anias Chr. Nielsen, gården har været i slægtens eje siden 1925.

Matr. nr. 8a. Ejendomsskyld 860.000. Grundskyld 148.600.

Areal 13,8 ha., ejendommen var oprindelig på 17,4 ha., men ved jordfordeling i 1988 blev der frasolgt 3,6 ha. eng, der er stadig 1,5 ha. skov og mose.

Stuehuset er opført 1900, lade 1905 og tilbygget 1940, stald opført 1956, garage og værksted 1905. Gården drives udelukkende med planteproduktion bestående af korn. Der findes 2 traktorer og korntøringsanlæg med siloer. Maskinstation bruges i høst.

BROVEJEN 157, "STENHØJGAARD", TOLLESTRUP, 9500 HOBRO, tlf. 08- 548014.

EJLERT KRISTOFFERSEN, gårdejer, født den 25.-1.-1925, søn af Kristoffer Kristoffersen, Tollestrup, gift med Inge Nielsen, født den 20.-7.-1927, datter af Anders Nielsen, Fuglebjerg. Parret har børnene: Anders, født den 12.-12.-1956, Henrik, født den 28.-12.-1959, Lene, født den 27.-11.-1964 og Birgitte, født den 15.-6.-1966.

E.K. har været formand for Menighedsrådet i Hvilsum. Han overtog gården den 1.-12.-1956 fra sin far, Kristoffer Kristoffersen, nuværende ejer er 3. generation. Matr. nr. 9a. Ejendomsskyld 1.200.000. Grundskyld 228.000. Areal 22 ha., heraf 1 ha. mose.

Stuehuset er opført 1924, lade 1900, stald 1967 og maskinhus 1971. Gården drives som alsidigt landbrug med en kvægproduktion på 18 køer og 25 stk. opdræt, alle af racen SDM. Svineproduktionen er på 200 slagtesvin årligt. Planteproduktionens salgafgrøde er frø. Der findes 2 traktorer, 1 mejetærsker, gylletank, 1 vandingsmaskine og plantørreri med silo.



BYDAMSVEJ 4, SKÆRSHALE, 9620 AALESTRUP, tlf. 08-649167. TAGE JENSEN, husmand, født den 23.-7.-1923.

T.J. driver maskinstation. Han overtog gården i 1956 fra Regnar Sørensen. Matr. nr. 3e. Ejendomsskyld 280.000. Areal 4,2 ha.

Stuehuset er opført 1915, stald ligeledes 1915 og maskinhus 1964. Planteproduktionens salg-

afgrøde er korn. Der findes 1 traktor, 1 såmaskine, 1 slåmaskine og 1 presser.

BYDAMSVEJ 6, "MELDGAARD", SKÆRSHALE, 9620 AALESTRUP, tlf. 08-649113. GUSTAV CHRISTENSEN, gårdejer, født den 22.-1.-1928, søn af Peder Christensen, Skærshale, gift med Grethe Birgit Sørensen, født den 31.-7.-1930, datter af Evald Sørensen, Slemminge. Parret har børnene: Janne, født den 19.-10.-1955, Thorkild, født den 24.-3.-1958 og Hartvig, født den 16.-4.-1963.

Gustav Christensen kom i byrådet i 1970, han har været formand for teknisk udvalg og viceborgmester og senest borgmester i 7 år. Han overtog gården den 1.-11.-1954 fra sin far, Peder Christensen, nuværende ejer er 3. generation på gården.

Matr. nr. 4a m.fl. Ejendomsskyld 1.000.000. Areal 22 ha., heraf tilkøbt 5 ha., der er 4 ha. eng.

Stuehuset er opført 1965, stald og lade 1961 samt maskinhus 1955. Gården drives med en svineproduktion på 20 søer, smågrisene sælges som torvegrise. Planteproduktionens salgsafgrøde er raps. Der findes 1 traktor, 1 mejetærsker, udmugningsanlæg og korntøringsanlæg med siloer.



BYDAMSVEJ 8-10, "BAKKEGAARDEN", SKÆRSHALE, 9620 AALESTRUP, tlf. 08-649235.

ASGER MELDGAARD CHRISTENSEN, gårdejer, født den 15.-6.-1949, søn af Kresten Meldgaard, Skærshale, gift med Gurli Elinor Jensen, født den 20.-8.-1949, datter af Ejner Jensen, Skellerup. Parret har børnene: Anders, født den 2.-4.-1975, Birgitte, født den 30.-7.-1976, Carina, født den 1.-4.-1980 og Dorthe, født den 27.-1.-1988. A.M.C. driver maskinstation. Han overtog gården den 31.-12.-1978 fra sin far, Kresten Meldgaard, nuværende ejer er 3. generation.

Matr. nr. 7f. m.fl. Ejendomsskyld 1.500.000. Grundskyld 256.400. Areal 32,1 ha., heraf 1 ha. skov og mose.

Stuehuset er opført 1908, aftægtshuset som hører til ejendommen er opført i 1924, stald og lade 1908 samt maskinhus 1964 og 1976. Gården har en besætning på 25 ungkreaturer af racen SDM. Planteproduktionens salgsafgrøder er korn, raps, ærter og frøgræs. Der findes 7 traktorer, 4 mejetærskere, 1 slamsuger, 1 finsnitter, 1 skårlægger, 1 bigballepresser, 1 gummiged, 1 rendegraver, 1 fuldhdraulisk gyllerører samt plansiloer med tøringsanlæg. På gården er ansat 5 faste medhjælpere.



BYDAMSVEJ 11, SKÆRSHALE, 9620 AALESTRUP, tlf. 08-649178.

BENT HUSUM BERTELSEN, gårdejer, født den 5.-9.-1945, søn af Elmer Bertelsen, Tostrup, gift med Kirsten Randrup Nielsen, 11.3.-1948, datter af Ejner Valdemar Nielsen, Ginnerup. Parret har børnene: Elin, født den 16.-10.-1974, Arne, født den 21.-7.-1977 og Maibrit, født den 24.-5.-1987.

K.R.B. er organist ved Simested og Testrup kirker.

B.H.B. har været på Hammerum Landbrugsskole, han er formand for skolenævnet i Simested. Han overtog gården den 1.-7.-1970 fra Else Larsen.

Matr. nr. 6a m.fl. Ejendomsskyld 1.000.000. Grundskyld 180.000. Areal 18 ha., heraf 4 ha. eng og 1 ha. plantage. Desuden er der forpagtet 15 ha.

Stuehuset er opført 1949, stald 1960 og tilbygget 1974 samt lade opført 1943. Gården drives som alsidigt landbrug med en kvægproduktion på 32 køer og 65 stk. opdræt, alle af racen SDM. Svineproduktionen er på 350 slagtesvin årligt, desuden er der 2 moderfår. Der findes 3 traktorer, rørmalkningsanlæg, gylletank, plansilo med tørreri og 1 udendørs plansilo til ensilage, der bruges en del maskinstation.



BYDAMSVEJ 25, SKÆRSHALE, 9620 AALESTRUP, tlf. 08-649067.

PREBEN MICHAELSEN, landmand, født den 27.-9.-1949, søn af Laust Michaelsen, Vester Bølle, gift med Lillian Nielsen, født den 11.-9.-1955, datter af Marius Nielsen, Nysum. Parret har børnene: Jacob, født den 31.-7.-1980 og Line, født den 8.-12.-1981. P.M. overtog gården i februar 1985 fra Erling Duus Sørensen. Matr. nr. 3b m.fl. Ejendomsskyld 770.000. Grundskyld 168.900. Areal 18,5 ha., heraf 2,5 ha. eng og desuden er der forpagtet 12 ha.

Stuehuset er opført 1907, stald, lade og garage 1947. Gården drives med en kvægproduktion på 30 køer + opdræt af blandet race. Der findes 2 traktorer, udmøgningsanlæg, rørmalkningsanlæg og lagersilo til korn, der bruges maskinstation.



BYGUMVEJ 1, "KLAUSHOLM", BYGUM, 9620 AALESTRUP, tlf. 08-641559.

KAJ HANSEN, gårdejer, født den 26.-7.-1927, søn af Signe og Gotfred Hansen, Gl. Ullits, gift den 28.-2.-1953 med Else Pedersen, født den 9.-8.-1932, datter af Else Kirstine og Niels O. Pedersen, Binderup. Parret har børnene: Aase, født den 7.-2.-1954,

Jette, født den 17.-2.-1959 og Jan, født den 11.-1.-1963.

K.H. overtog gården den 3.-5.-1964 fra Alfred og Harald Aarup Pedersen.

Matr. nr. 2b m.fl. Ejendomsskyld 1.600.000. Grundskyld 228.000. Areal 28 ha. og desuden er der forpagtet 25 ha.

Stuehuset er opført 1920, ombygget og tilbygget senest 1973, lade opført i 1920'erne, kostald 1938 og ombygget til svin i 1980, maskinhus opført 1966 og ungdyrstald 1970. Gården drives med en slagtesvinproduktion på 400 stk. årligt. Planteproduktionens salgsafgrøder er raps og ærter. Der findes 3 traktorer, 1 mejetærsker, 1 ballepresser, plansilo med tørreri og halmfyr.

BYGUMVEJ 15, "KLITGÅRD", BYGUM, 9620 AALESTRUP, tlf. 08-641522.

JØRGEN NIELSEN, landmand, født den 26.-12.-1911, søn af Helene og Niels Nielsen, Hillerød, gift den 27.-10.-1935 med Frida Severinsen, født den 21.-3.-1916, datter af Petrea og Ejnar Severinsen, Aalestrup. Parret har børnene: Ejnar, født den 28.-5.-1940 og Leif, født den 19.-7.-1943. F.N. har været sygehjælper på alderdomshjemmet "Rosengård".

J.N. har været i bestyrelsen for Aalestrup og Omegns Husmandsforening, i en periode som formand. Han overtog gården i 1962 fra svigermoderen, Petrea Severinsen. Svigerforældrene købte jorden fra en gård midt i Bygum, de byggede den i 1923.

Matr. nr. 2a. Ejendomsskyld 580.000. Grundskyld 103.900. Areal 7,7 ha., der er frasolgt lidt eng.

Stuehuset samt alle avlsbygningerne er opført i 1923. Gårdens besætning er på 3 heste. 4 ha. af jorden er lejet ud og en del er lagt ud til græs, der dyrkes en lille smule byg. Der findes 1 traktor. Maskinstation bruges til høst.

BYGUMVEJ 23, BYGUM, 9620 AALESTRUP, tlf. 08-641630.

BJARNE THOMSEN, vognmand, født den 1.-11.-1952, søn af Johanne og Aage Thom-



sen, Varde, gift den 26.-6.-1976 med Hanne Gade, født den 18.-11.-1956, datter af Ragnhild og Niels Gade, Hadsten. Parret har børnene: Tina, født den 17.-9.-1979 og Carsten, født den 4.-8.-1983. K.T. er medhjælpende hustru.

B.T. driver vognmandsforretning. Han overtog gården den 1.-7.-1986 fra Kaj Lykke Jensen, jorden er udstykket fra Bygum Vestergård i 1907.

Matr. nr. 1f m.fl. Ejendomsskyld 1.400.000. Areal 21,6 ha.

Alle bygningerne er opført i 1907. Gården drives med en svineproduktion på 30 søer + opdræt. Planteproduktionens salgsafgrøder er raps, ærter og byg. Der findes 2 traktorer, 1 mejetærsker, 1 højsilo og plansilo til korn.

BYGUMVEJ 57, "BYGUM VESTERGÅRD", BYGUM, 9620 AALESTRUP, tlf. 08-642000.

POUL ØSTERGAARD, gårdejer, født den 21.-12.-1918, søn af Agnes og Theodor Østergaard, Bygum.

P.Ø. har været på Asmildkloster Landbrugsskole. Han overtog gården fra sine forældre, den er en gammel slægtsgård og P.Ø. er 5. generation.

Matr. nr. 1a. Ejendomsskyld 1.900.000. Grundskyld 450.000. Areal 38 ha.

Stuehuset er opført 1977, lade 1879, heste- og svinestald 1909, kostald 1926 og tilbygget 1960. Gården drives udelukkende med planteproduktion bestående af hvede, byg, raps og ærter. Der findes 1 traktor og plansilo med tørreri.



BYGUMVEJ 61, "TOFTEGÅRDEN", BYGUM, 9620 AALESTRUP, tlf. 08-641705.

EGON ESKILDSEN, gårdejer, født den 9.-5.-1957, søn af Elly og Ole Eskildsen, Nr. Kongerslev, gift den 9.-11.-1985 med Helle Nielsen, født den 10.-9.-1964, datter af Kirsten Møller og Villy Nielsen, Valsted. Parret har børnene: Mette, født den 17.-8.-1985, Mark, født den 23.-9.-1986 og Stefan, født den 24.-2.-1988.

E.E. har været på Asmildkloster Landbrugsskole. Han overtog gården den 15.-10.-1984 fra Bent Jensen, Aalestrup.

Matr. nr. 2k m.fl. Ejendomsskyld 2.800.000. Grundskyld 472.600. Areal 42,7 ha., heraf 11 ha. eng og der er desuden forpagtet 10 ha.

Stuehuset er opført 1930, gl. svinestald fra 1800-tallet er ombygget til kalvestald, kostald opført 1975, maskinhus 1979, lade og ungdyrstald 1981. Gården drives med en kvægproduktion på 52 køer + opdræt, alle af racen SDM. Planteproduktionens salgsafgrøde er byg. Der findes 2 traktorer, 2 gylletanke og 4 køresiloer til ensilage. Der benyttes husbond afløsning i spidsbelastnings perioder samt i ferier.

BYGUMVEJ 67, BYGUM, 9620 AALESTRUP.

BENTE SOLVANG POULSEN, ledende hjemmesygeplejerske, født den 19.-5.-1944, datter af Esther og Ole Jepsen, Bygum, gift den 11.-4.-1971 med Bent Solvang Poulsen, født den 30.-7.-1945, søn af Karen og Niels Poulsen, Nørager. Parret har børnene: Berit Christiane, født den 11.-4.-1972, Bo Casper, født den 11.-4.-1975

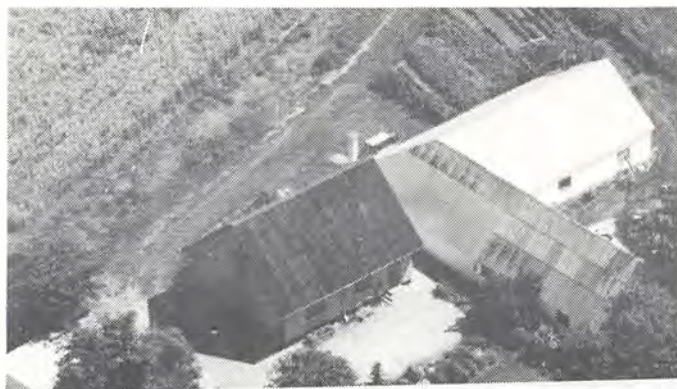



og Bidda Camilla, født den 19.-8.-1982.

B.S.P. er ledende hjemmesygeplejerske i Møltrup Kommune.

B.S.P. er uddannet landmand og chauffør.

Parret bor Solhøj 36, Nørager.

B.S.P. overtog gården fra Anders Sten Jepsen.

Areal 7,7 ha., heraf 1 ha. eng.

Stuehuset er opført 1921, alle avlsbygningerne er af ældre dato. Jorden er lejet ud.



BYSTRUPVEJ 7, BYSTRUP, 9631 GEDSTED, tlf. 08-645304. SVEND PEDER SØRENSEN, husmand, født den 9.-5.-1923, søn af Johanne og Jens Sørensen, Trostrup, gift med Elise Marie Rosengaard, født den 28.-1.-1933, datter af Gerda og Henry Rosengaard, Hillerød. Parret har børnene: Erling, født den 5.-2.-1952, Anne Marie, født den 26.-5.-1953 og Annette, født den 12.-4.-1957. E.M.S. er hjemmehjælper ved

Aalestrup Kommune.

S.P.S. har været på Rønne Højskole med landbrugsfag, han er medlem af bestyrelsen for Rinds Herreds Husmandsforening og formand for Gedsted Husmandsforening. Han overtog gården den 19.-2.-1952 fra Kristian Linnemann.

Matr. nr. 8a m.fl. Ejendomsskyld 840.000. Areal 8,8 ha., heraf tilkøbt 0,5 ha., der er 1 ha. eng.

Stuehuset er opført 1958 og tilbygget 1968, stald opført 1941 og tilbygget 1972, maskinhus opført 1982. Gården drives med en svineproduktion på 20 søer + opdræt, desuden er der 7 SDM-kvier. Planteproduktionens salgsafgrøde er raps. Der findes 2 traktorer, 1 mejetærsker og plansilo.

BYSTRUPVEJ 8, BYSTRUP, 9631 GEDSTED.

PETER LAURITSEN, landmand, født den 26.-7.-1901, søn af Oline og Niels Lauritsen, Gedsted, gift den 1.-7.-1932 med Anna Jørgensen, født den 13.-12.-1899, datter af Inger Marie og Peder Jørgensen, Hvam.

P.L. har drevet vognmandsforretning under krigen, han kørte med tørv og kreaturer bl.a. Han overtog gården i 1932 fra Laust Vasegaard.

Areal 3,5 ha., heraf 0,3 ha. eng.

Stuehuset er opført i slutningen af 1800-tallet, hønsehus opført 1935 og kostald 1950. Gården drives udelukkende med planteproduktion bestående af byg, raps og rug. Maskinstation bruges til markarbejdet.

BYSTRUPVEJ 14, "DALSGÅRD", 9631 GEDSTED, tlf. 08-645282.

OLE BIRCH HANSEN, gårdejer, født den 14.-11.-1931, søn af Inger Elise og Hartvig Hansen, Nysted, gift den 8.-10.-1960 med Bente Sørensen, født den 28.-8.-1936, datter af Anna og Aage Sørensen, Breum. Parret har børnene: Marianne, født den 15.-3.-1964 og Thomas, født den 9.-7.-1972.

B.B.H. er uddannet hospitalslaborant, hun har været medlem af Aalestrup Byråd. O.B.H. er formand for bestyrelsen for DLG i Vesthimmerland samt bestyrelsesmedlem i Vesthimmerlands Landboforening. Han overtog gården den 25.-11.-1967 fra Frederik Dalsgaard. Gården har været i Dalsgaard-slægtens eje fra omkring 1800-tallet.

Matr. nr. 1a m.fl. Ejendomsskyld 3.000.000. Areal 79,2 ha., heraf tilkøbt 10 ha., der er 8 ha. eng og 1 ha. plantage.

Stuehuset er opført 1915, maskinhuse 1973 og 1980, svinestalde 1984 og 1987. Går-

den drives med en svineproduktion på 100 søer + opdræt. Planteproduktionens salgsafgrøder er raps, ærter, industrikartofler, hvede og byg. Der findes 3 traktorer, 1 mejetærsker, 1 kartoffellægger, 1 kartoffeloptager, 2 gylletanke, plansilo med tørreri og halmfyr. Der bruges lidt løs medhjælp i høst.



BYSTRUPVEJ 18, BYSTRUP, 9631 GEDSTED, tlf. 08-645122. AAGE PEDERSEN, gårdejer, født den 16.-6.-1923, søn af Kristense og Hans Kristian Pedersen, Bystrup, bor sammen med søsteren, Asta Pedersen, født den 15.-11.-1909.

AA.P. har sæsonarbejde på Dalsgård i Bystrup. Han overtog gården den 1.-1.-1956 fra sin far, Hans Kristian Pedersen, som købte den i 1911.

Matr. nr. 9a m.fl. Ejendomsskyld 590.000. Grundskyld 103.000. Areal 10,1 ha., heraf 1,5 ha. eng.

Stuehuset er opført 1925, kostald i slutningen af 1800-tallet og tilbygget i 1964, desuden er der en lade. Gården drives med en ammekobesætning på 10 køer + opdræt, alle af racen Limousine. Planteproduktionens salgsafgrøder er raps og korn. Der findes 1 traktor, maskinstation bruges til en del af markarbejdet.

BYSTRUPVÆNGET 19, BYSTRUP, 9631 GEDSTED, tlf. 08-645269. FREDE LYSEMOSE HANSEN, gårdejer, født den 10.-11.-1935, søn af Ingeborg Lysemose og Johannes Hansen, Fredsted.

F.L.H. har børnene: Jane, født den 26.-11.-1958, Birgit, født den 2.-2.-1961 og Eva, født den 23.-3.-1965.

F.L.H. overtog gården den 15.-4.-1959 fra Jens Peter Kristensen.

Matr. nr. 4a. Ejendomsskyld

1.300.000. Grundskyld 224.500. Areal 22 ha., heraf 4 ha. eng, desuden er der forpagtet 14,9 ha.

Stuehuset er opført 1929 og løbende moderniseret, svinestald opført 1972 og 1974, lade og silo 1976 og maskinhus 1986. Gården drives med en svineproduktion på 35 søer + opdræt. Planteproduktionens salgsafgrøder er raps og ærter. Der findes 2 traktorer, 1 mejetærsker, plansilo og genvindingssanlæg for varme, desuden er der et hjemmelavet rodzoneanlæg til tagvand og husspildevand.

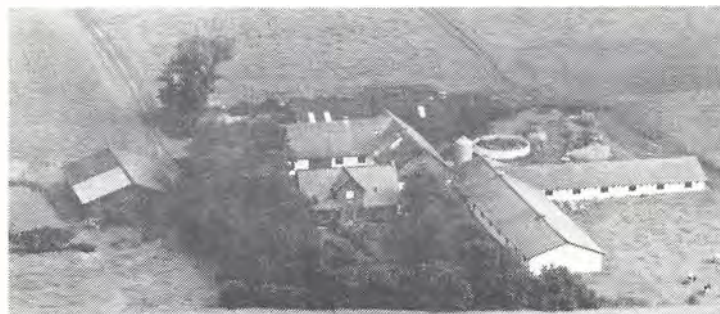

BYSTRUPVÆNGET 50, 9631 GEDSTED, tlf. 08-645661.

KARL JAKOB BISGAARD, gård-ejer, født den 27.-11.-1960, søn af Rigmor og Søren Bisgaard, Hvolris, gift den 3.-12.-1982 med Grethe Lytzen, født den 8.-11.-1953, datter af Anne Margrethe og Svend Lytzen, Tarm. Parret har børnene: Jannie, født



den 18.-2.-1977, Pernille, født den 5.-12.-1979, Peter, født den 3.-10.-1983 og Claus, født den 24.-5.-1987.

K.J.B. har været på Asmildkloster Landbrugsskole, han er formand for Sydvesthimmerlands Landboungdom. Han overtog gården den 1.-4.-1982 fra Niels Arne Nielsen. Matr. nr. 1h m.fl. Ejendomsskyld 1.650.000. Grundskyld 279.000. Areal 26,3 ha. og desuden er der forpagtet 14 ha.

Gården er en statsejendom opført omkring 1930, desuden er der foderlager fra 1975, svinestalde 1976 og 1977, maskinhus 1980 og ombygning af svinestald til kostald i 1986. Gården drives med en kvægproduktion på 42 køer + opdræt, alle af racen SDM. Planteproduktionens salgsafgrøde er korn. Der findes 2 traktorer, 2 gylletanke, markvandingsanlæg samt køresilo til ensilage.

BÆKGÅRDSVEJ 17, "BÆKGAARD", HVAM, 9620 AALESTRUP, tlf. 08-648058.

EJNER JOHANNES CHRISTENSEN, gårdejer, født den 28.-6.-1923, søn af Niels Christensen, Hindborg, gift den 30.-6.-1963 med Karen Dahlgaard, født den 18.-4.-1937, datter af Peter Dahlgaard, Otting. Parret har børnene: Niels Peter, født den 12.-2.-1965 og Johannes, født den 17.-9.-1967.

K.C. er kontoruddannet og ansat i Kvickly i Skive.

E.J.C. har været på Malling Landbrugsskole. Han overtog gården den 11.-6.-1963 fra Andreas Jacobsen.

Matr. nr. 3a m.fl. Ejendomsskyld 1.100.000. Grundskyld 229.700. Areal 25,5 ha., heraf 2 ha. eng.

Stuehuset er opført 1936 og gennemrestaureret, stalde opført 1964 og 1976, lade 1850 og tilbygget 1970 samt maskinhus 1979. Gården drives udelukkende med planteproduktion bestående af byg, hvede, rug, ærter og raps. Der findes 4 traktorer og plantørreri. Maskinstation bruges til høst. Gården drives sammen med "Bakkegården", Kallestrupvej 25, Hvam.

DALMOSEVEJ 26, "MOSEGÅRD", FJELSØ, tlf. 08-647001.

GUNNER JAKOBSEN MØLLER, gårdejer, født den 17.-2.-1931, søn af Andrea og Ingvar Møller, Fjelsø, gift den 3.-5.-1958 med Erna Viola Ørris, født den 11.-1.-1934, datter af Anton og Signe Ørris, Troelstrup. Parret har børnene: Anette, født den 24.-11.-1958 og Hanne, født den 27.-4.-1965.

E.V.M. er hjemmehjælper ved Aalestrup Kommune.

G.J.M. er madudbringer ved Aalestrup Kommune. Han overtog gården den 1.-5.-1958 fra sin far Ingvar Møller. Gården har været i slægtens eje i mere end 100 år. Matr. nr. 19k. Ejendomsskyld 800.000. Areal 24 ha.

Stuehuset er opført i slutningen af 1800-tallet, kostald opført 1961 og lade slutningen af 1800-tallet. Der er 20 ungkreaturer til opfedning på gården. Planteproduktionens salgsafgrøder er vårbyg, ærter og raps. Der findes 1 traktor.



DALMOSEVEJ 27, FJELSØ, 9620 AALESTRUP, tlf. 08-647040.

KARL BISGAARD KRISTENSEN, gårdejer, født den 23.-12.-1932, søn af Anna og Niels Kristian Kristensen, Fjelsø, gift den 30.-10.-1965 med Herdis Byrialsen, født den 19.-7.-1941, datter af Katrine og Ingvar Byrialsen, Fjelsø. Parret har børnene: Klaus, født den 19.-9.-1967 og Lone, født den 27.-6.-1973.

H.B.K. er specialarbejder ved

Horn Belysning i Aalestrup.

K.B.K. har været på Asmildkloster Landbrugsskole. Han overtog gården den 1.-2.-

1974 fra sin far, Niels Kr. Kristensen, som købte den i 1926.

Matr. nr. 8f m.fl. Ejendomsskyld 860.000. Grundskyld 226.000. Areal 24 ha., heraf tilkøbt 6 ha.

Stuehuset er opført 1922, lade 1920 og kostald 1951, desuden er der et maskinhus. Gården drives med en ammekobesætning på 15 køer samt kvier og kalve, alle af racen Angus, besætningen er under udbygning til 40 moderdyr. Der findes 2 traktorer og plansilo.

ETTRUPVEJ 9, "HØJGÅRD", FJELSØ, 9620 AALESTRUP, tlf. 08-647115.

LEIF THYBO, gårdejer, født den 17.-10.-1936, søn af Kirstine og Jens Risgaard Thybo, Fjelsø, gift den 18.-8.-1962 med Anna Lise Kristensen, født den 2.-4.-1940, datter af Emma og Jens Kristensen, Skinnerup. Parret har børnene: Finn, født den 17.-10.-1966, Kent, født den 2.-1.-1972 og Sussi, født den 3.-4.-1975.

A.L.T. er rengøringsassistent på Fjelsø Friskole.

L.T. har været på Asmildkloster Landbrugsskole, han er medlem af skolenævnet ved Gedsted Skole. Han overtog gården den 1.-11.-1964 fra sin far, Jens Risgaard Thybo, som købte den i 1942.

Matr. nr. 10c m.fl. Ejendomsskyld 1.200.000. Grundskyld 245.800. Areal 20 ha., der er forpagtet 7 ha.

Stuehuset er opført 1910 og tilbygget 1974, maskinhus og lade opført 1912, svine-stald 1966 og kostald opført efter en brand i 1977. Gården drives med en kvægproduktion på 30 køer + opdræt, alle af racen SDM. Planteproduktionens salgsafgrøde er ærter. Der findes 3 traktorer, 1 mejetærsker, gylletank og kornsilo.

ETTRUPVEJ 21, "BEGGÅRDEN", FJELSØ, 9620 AALESTRUP, tlf. 08-647017.

HILMAR POULSEN og JOHN PETER POULSEN, gårdejere.

H.P. er født den 24.-4.-1919, søn af Karen Marie og Peder Poulsen, Fjelsø, gift med Asta Marie Ørris, født den 14.-11.-1947, datter af Jensine og Anton Ørris. Parret har børnene: John Peter, født den 23.-10.-1949 og Per, født den 4.-3.-1959.

J.P.P. blev gift den 5.-6.-1976 med Ritta Jensen, født den 26.-11.-1955, datter af Edith og Svend Erik Jensen, Års. Parret har børnene: Karina, født den 12.-12.-1978 og Heinrich, født den 15.-12.-1981.

R.P. er kontorassistent ved Toldvæsenet i Skive.

J.P.P. har været på Asmildkloster Landbrugsskole.

H.P. overtog gården den 1.-1.-1950 fra sin far, Peder Poulsen. Gården har været i slægtens eje siden slutningen af 1700-tallet, gårdens navn stammer fra slægtsnavnet Beg, som kommer fra mødrende side. Sønnen J.P.P. er medejer af gården, som drives som I/S.

Matr. nr. 18a m.fl. Areal 27 ha. og der er forpagtet 25 ha.

Stuehuset er opført 1911, lade og garage er opført 1927, kostald 1979, ungdyrstald 1983 og maskinhus 1987. Gården drives med en kvægproduktion på 50 køer + opdræt, alle af racen SDM. Der findes 4 traktorer, gylletank og kornsilo.



ETTRUPVEJ 27, "MØLLERGÅRDEN", FJELSØ, 9620 AALESTRUP, tlf. 08-647019.

NIELS MØLLER GRAM og JENS MØLLER GRAM, gårdejere.

N.M.G. er født den 23.-4.-1935, søn af Anna og Niels Andersen, Fjelsø, gift den 30.-10.-1960 med Henni Therkildsen, født den 12.2.-1940, datter af Poula og Arne Therkildsen, Ettrup. Parret har børnene: Jens, født den 13.-5.1961, Tonni, født den 30.-3.-



1965, Jesper, født den 14.-7.-1970 og Espen, født den 24.-6.-1973.

H.M.G. er hjemmehjælper ved Aalestrup Kommune.

N.M.G. har været på Asmildkloster Landbrugsskole, han har i nogle år haft arbejde på Unoform i Aalestrup. Han overtog gården i 1972 fra sin morbror, Jens Møller. Sønnen, J.M.G., er blevet medejer af gården, som i dag drives som I/S.

Areal 30 ha. og der er forpagtet 35 ha.

Stuehuset er opført 1978, lade i 1930'erne, kostald 1973, svinestald 1975 og ombygget til ungkreaturer i 1987 samt fouragerum opført i 1987. Gården drives med en kvægproduktion på 70 køer + opdræt, alle af racen SDM. Der findes 3 traktorer, 1 finsnitte, gylletank, kornsilo og køresilo til ensilage.



ETTRUPVEJ 64, FJELSØ, 9620 AALESTRUP, tlf. 08-647080. ARNE KRUSE, gårdejer, født den 29.-5.-1928, søn af Thora og Bernhardt Kruse, Krarup, gift den 13.-5.-1954 med Stinne Cæsar, født den 28.-10.-1934, datter af Margrethe og Christian Cæsar Jensen, Vester Bølle. Parret har børnene: Inge Margrethe, født den 29.-4.-1955, Bernt, født den 29.-5.-1956, Tove, født den 9.3.-1959 og Karen, født den 10.8.-1963.

A.K. har været formand for Menighedsrådet og i bestyrelsen for DLG. Han overtog gården den 1.-3.-1954 fra Kristian Stefan Jensen.

Matr. nr. 2b m.fl. Ejendomsskyld 1.150.000. Grundskyld 259.000. Areal 31 ha., heraf tilkøbt 11 ha., der er 1,5 ha. eng og 1,5 ha. plantage.

Stuehuset er opført 1912, kostald og lade i 1920'erne, maskinhus 1966 og svinestald 1970. Gården drives som alsidigt landbrug med en kvægproduktion på 18 køer + opdræt, alle af racen SDM. Svineproduktionen er på 300 slagtesvin årligt. Der findes 2 traktorer, plansilo med kold luft.

ETTRUPVEJ 65, "NØRHØJGÅRD", FJELSØ, 9620 AALESTRUP, tlf. 08-647045.

ARNE THERKILDTSEN, gårdejer, født den 4.-6.-1916, søn af Jensine og Søren Baandrup.

A.T. har børnene: Jørn, født den 29.-4.-1943 og Knud, født den 17.-6.-1953.

A.T. har været på Asmildkloster Landbrugsskole. Han overtog gården den 1.-4.-1941 fra Kristen Iversen.

A.T. har i årenes løb stabled ca. 200 meter stendige på gården, desuden er der en fredet gravhøj "Nørhøj".

Matr. nr. 2c m.fl. Ejendomsskyld 800.000. Areal 32,5 ha., heraf tilkøbt 11 ha., der er 11 ha. eng.

Stuehuset er opført 1940, lade i 1930'erne, maskinhus 1942, stald og hønsehus 1943 og kostald 1960. Gården drives som alsidigt landbrug med en besætning på 3 SDMam-mekøer, der sælges kælvekvier og opfedes stude, ialt 40 kreaturer. Svineproduktionen er på 4 søer, slagtesvinene opfedes. Der findes 1 traktor og plansilo. Maskinstation bruges til en del af markarbejdet.

ETTRUPVEJ 82, "THYBOGÅRD", FJELSØ, 9620 AALESTRUP, tlf. 08-647024.

PEDER KJÆRGAARD, gårdejer, født den 4.-3.-1953, søn af Elna og Niels Kjærgaard, Fjelsø.

P.K. har været på Asmildkloster Landbrugsskole. Han overtog gården den 1.-8.-1976 fra sin far, Niels Kjærgaard, som købte den i 1962.

Matr. nr. 2a. Ejendomsskyld 1.550.000. Grundskyld 448.300. Areal 52 ha., heraf 5

ha. eng og 8 ha. skov.

Stuehuset er opført 1950, lade sidst i 1800-tallet, maskinhuset er ombygget i 1950, kostald opført 1950 og nyindrettet i 1982 samt ungkreaturstald opført 1978. Gården drives med en kvægproduktion på 45 køer + opdræt, alle af racen SDM. Svineproduktionen er på 250 slagtesvin årligt. Der findes 3 traktorer, gylletank, kornsilo med tørreri og køresilo til ensilage. På gården er der ansat 1 medhjælper på fuld tid.

ETTRUPVEJ 83, "KATHRINELUND", FJELSØ, 9620 AALESTRUP, tlf. 08-647150. HENRIK PEDERSEN, regnskabsassistent, født den 15.-1.-1954, søn af Dagny og Arne Pedersen, Fjelsø.

H.P. er uddannet regnskabsassistent, han er bogholder på Derby i Aalestrup, formand for Tostrup Jagtforening. Han overtog gården i oktober 1983 fra Joan Vinter og K.E. Præstmark, Hobro.

Matr. nr. 4a m.fl. Ejendomsskyld 740.000. Grundskyld 76.500. Areal 9,9 ha., heraf 2 ha. skov og udyrkede arealer.

Stuehuset er opført 1936, avlsbygningerne i ca. 1900, kyllingehuse 1986 og udendørs bure i 1986 og 1987. Gården drives med opdræt af fasaner og agerhøns, der produceres ca. 2.000 fasaner og 10.000 agerhøns årligt. Desuden er der en svineproduktion på 15 søer, smågrisene sælges om torvegrise. Ca. 6 ha. af jorden er lejet ud, i resten er der græs og kartofler. Der findes 1 traktor. På gården er der en fredet gravhøj med 2 separate gravkamre.



ETTRUPVEJ 85, "ETTRUPGÅRD", 9620 AALESTRUP, tlf. 08-647197. ELSE HAMMER, gårdejer, født den 15.-3.-1940, datter af Lilly og Theodor Bakholdt, Stoholm, gift den 4.-2.-1962 med Helge Hammer, født den 4.-5.-1940, søn af Karen og Aage Hammer, Rødovre. Parret har børnene: Helle, født den 21.-5.-1962 og Leif, født den 30.-12.-1964. H.H. er uddannet radiotelegrafist og har arbejdet på Grønland.

E.H. er uddannet smørrebrødsjomfru, hun har arbejdet på Grønland. Hun overtog gården den 1.-6.-1977 fra Hugo Christensen.

Matr. nr. 1a. Ejendomsskyld 860.000. Grundskyld 143.300. Areal 26 ha., heraf 15 ha. med juletræer.

Stuehuset er opført 1913, en gammel kampestensbygning er opført i 1887, stald 1923 og lade 1927. Gården drives udelukkende med planteproduktion bestående af pyntegrønt, juletræer, hvede, byg, rug, ærter og raps. Der findes 2 traktorer, 1 tågesprøjte og halmfyr.

EVASLUNDVEJ 1, "DALGAARD", ØSTER BØLLE, 9620 AALESTRUP, tlf. 08-641521.

FREDE AARUP, gårdejer, født den 5.-5.-1945, søn af Søren Aarup, Øster Bølle, gift den 14.--4.-1985 med Ann Marie Jensen, født den 13.-6.-1956, datter af Egon Jensen, Aalestrup.

F.AA. overtog gården den 1.-4.-1975 fra sin far, Søren Aarup, som overtog den i 1955.





Matr. nr. 5a m.fl. Ejendomsskyld 2.250.000. Grundskyld 376.600. Areal 34,5 ha., heraf tilkøbt 10,8 ha., der er 3 ha. eng. Desuden er der forpagtet 30 ha. Stuehuset er opført 1920 og gennemrestaureret, stalde opført 1956 og 1962, lade 1900, maskinhus 1987 og kartoffelhus 1959. Gården drives udelukkende med plante-produktion bestående af byg, raps, ærter og kartofler, som er hovedafgrøden. Der findes 3 traktorer, 1 mejetærsker, 1 kartoffellægger, 1 kartoffeloptager, gylletank, vandingsmaskine, gennemløbstørreri og kartoffelsorteringsanlæg. På gården er 5 heltids ansatte.



EVASLUNDVEJ 12, "NORDGAARDEN", ØSTER BØLLE, 9620 AALESTRUP, tlf. 08-641596.

KNUD EJVIND MADSEN, gårdejer, født den 23.-11.-1936, søn af Christian Madsen, Øster Bølle.

K.E.M. er medlem af Menighedsrådet i Øster Bølle. Han overtog gården den 1.-11.-1972 fra sin far, Christian Madsen, som købte den i 1934.

Matr. nr. 9a m.fl. Ejendomsskyld

1.400.000. Grundskyld 301.900. Areal 29,5 ha., heraf tilkøbt 6 ha.

Stuehuset er opført 1928 og gennemrestaureret, stalde opført 1890 og 1969, lade 1890 og ombygget til stald 1969, ny lade opført og maskinhus opført 1973. Gården drives med en kvægproduktion på 33 køer + opdræt, alle af racen SDM, desuden er der 3 ammekøer + opdræt, alle af racen Hereford. Der findes 4 traktorer, 1 mejetærsker, gylletank, rørvandingsanlæg, rørmalkningsanlæg og plantørringsanlæg, der bruges lidt maskinstation.

EVASLUNDVEJ 37, "LYKKEGAARD", ØSTER BØLLE, 9620 AALESTRUP, tlf. 08-641586. KRISTIAN DALSGAARD LAUSTSEN, gårdejer, født den 27.-11.-1936, søn af Viggo Dalsgaard Laustsen, gift den 25.-10.-1963 med Lis Skov Jensen, født den 25.-10.-1944, datter af Anders Marinus Jensen, Viborg. Parret har børnene: Ove, født den 1.-8.-1964 og Dorte, født den 20.-6.-1968.



L.S.L. er medlem af Menighedsrådet.

K.D.L. har været på Hammerum Landbrugsskole. Han overtog gården den 1.-8.-1963 fra Anton Haubro.

Matr. nr. 2b m.fl. Ejendomsskyld 1.700.000. Grundskyld 228.700. Areal 26 ha., heraf 1,5 ha. skov og 1,5 ha. eng.

Stuehuset er opført 1942 og gennemrestaureret, stalde opført 1928, 1967 og 1984, lade 1967, silohus 1981 og maskinhus 1974. Gården drives med en kvægproduktion på 32 køer + opdræt, alle af racen SDM. Der findes 2 traktorer, gylletank, rørvandingsanlæg, 2 indendørs køresiloer til ensilage og rørmalkningsanlæg. Maskinstation bruges til høst.

EVASLUNDVEJ 66, ØSTER BØLLE, 9620 AALESTRUP, tlf. 08-641526.

OSVALD EMIL SØRENSEN, gårdejer, født den 28.-5.-1920, søn af Niels Sørensen,

Øster Bølle, gift den 5.-1.-1957 med Minna Sørensen, født den 7.-5.-1936, datter af Mads Sørensen, Helbærskov. Parret har børnene: Niels Jørgen, født den 11.-6.-1958, Hanne, født den 11.-1.-1961, Mads, født den 16.-12.-1963 og Jane, født den 12.-2.-1967.

M.S. er hjemmehjælper ved Aalestrup Kommune.

O.E.S. overtog gården den 1.-4.-1957 fra sin far, Niels Sørensen, som købte den i 1920.

Matr. nr. 20a m.fl. Ejendomsskyld 1.050.000. Grundskyld 221.200. Areal 23,6 ha., heraf 1 ha. eng.

Stuehuset er opført 1888 og gennemrestaureret, stalde opført 1888, 1936 og 1960, lade 1888 og maskinhus 1960. Gården drives udelukkende med planteproduktion bestående af byg, hvede, raps og ærter. Der findes 2 traktorer og portionstørreri. Maskinstation bruges til høst.

EVASLUNDVEJ 87, ØSTER BØLLE, 9620 AALESTRUP, tlf. 08-642432.

NIELS BJØRN NIELSEN, gårdejer, født den 23.-8.-1944, søn af Henry Nielsen, Aalestrup, gift den 12.-11.-1977 med Minna Langgaard, født den 17.-1.-1954, datter af Thorvald Langgaard, Næsborg. Parret har børnene: Karina, født den 7.-9.-1976 og Johnni, født den 4.-5.-1979.

N.B.N. er ansat på Klotrup Maskinstation. Han overtog gården den 1.-10.-1984 fra Erling Kristensen.

Matr. nr. 4c m.fl. Ejendomsskyld 1.350.000. Grundskyld 126.500. Areal 14,5 ha.

Stuehuset er opført 1965 og tilbygget i 1986/87, stalde opført 1961 og 1979, den gamle stald er tilbygget i 1968 og 1970, lade og maskinhus opført 1987. Gården drives med en svineproduktion på 70 søer + opdræt. Planteproduktionens salgsafgrøder er raps og ærter. Der findes 1 traktor, plantørreri, blandingsanlæg, fodringsanlæg og udmugningsanlæg



EVASLUNDVEJ 97, ØSTER BØLLE, 9620 AALESTRUP, tlf. 08-658565.

HILMER NØHR JENSEN, gårdejer, født den 7.-6.-1919, søn af Anders Kr. Jensen, Farsø, gift den 14.-3.-1948 med Krista Marie Mikkelsen, født den 21.-2.-1930, datter af Lars Kr. Mikkelsen, Saltum. Parret har børnene: Ninna, født den 4.-8.-1947, Kaj, født den 4.-12.-1948, Mona, født den 30.-8.-1952, Leon, født den

27.-11.-1957 og Benny, født den 10.-6.-1964.

H.N.J. overtog gården den 1.-2.-1948 fra Vilhelm Fyldegraf.

Matr. nr. 17c m.fl. Ejendomsskyld 600.000. Grundskyld 147.100. Areal 18,3 ha., heraf tilkøbt 6 ha., der er 1 ha. eng.

Stuehuset er opført 1850 og ombygget i 1983, lade opført 1938 og stald 1958. Gården drives som alsidigt landbrug med en kvægproduktion på 8 køer + opdræt, alle af blandet race, svineproduktionen er på 3 søer + opdræt. Der findes 2 traktorer og portionstørreri. Maskinstation bruges til høst.

EVASLUNDVEJ 104, ØSTER BØLLE, 9620 AALESTRUP, tlf. 08-658335.

POUL ANKER NIELSEN, gårdejer, født den 20.-1.-1930, søn af Niels Nielsen, Øster Bølle, gift den 19.-3.-1951 med Anna Elisabeth Nielsen, født den 26.-12.-1929, datter af Christian Rask Nielsen, Tollestrup. Parret har børnene: Elin, født den 12.-9.-1951, Tove, født den 26.-3.-1953, Niels Jørgen, født den 4.-12.-1957, Per Rask, født den 29.-5.-1963 og Henrik, født den 18.-9.-1970.



P.A.N. overtog gården den 1.-4.-1951 fra sin far, Niels Nielsen, som købte den i 1908.

Matr. nr. 6f m.fl. Ejendomsskyld 950.000. Grundskyld 133.900. Areal 16,7 ha., heraf 1 ha. eng.

Stuehuset er opført 1970, stald 1952, om- og tilbygget i 1984, lade opført 1952 og maskinhus 1972. Gården drives som alsidigt landbrug med en kvægproduktion på 22 køer + opdræt, alle af racen SDM. Svineproduktionen er på 250 slagtesvin årligt. Der findes 2 traktorer, 1 mejetærsker, gylletank, plantørreri, køresilo til ensilage og rørmalkingsanlæg.

EVASLUNDVEJ 105, ØSTERBØLLE, 9620 AALESTRUP, tlf. 08-658421.

JES ERLING NISSEN OLESEN, gårdejer, født den 17.-2.-1941, søn af Ingvard Olesen, Als, gift den 28.-10.-1967 med Karin Gräs, født den 20.-8.-1943, datter af Ulrik Gräs, København. Parret har børnene: Niels, født den 30.-6.-1969, Helen, født den 5.-1.-1971, Daniel, født den 22.-6.-1974 og Elisabeth, født den 6.-9.-1977. K.O. er uddannet diakon og ansat som kordegn ved Støvring Kirke.

J.E.N.O. har været på Hammerum Landbrugsskole, han er uddannet diakon og ansat på Borremose Ungdomsskole. Han overtog gården den 1.-8.-1986 fra Bjørn Skaarup. Matr. nr. 2g m.fl. Ejendomsskyld 850.000. Grundskyld 140.300. Areal 17,4 ha., heraf 1 ha. eng.

Stuehuset er opført 1984, stald og lade 1953. Gården drives som økologisk landbrug med en besætning på 13 ammekøer + opdræt, alle af racen Angus, desuden er der 10 søer + opdræt. Planteproduktionens salgsafgrøde er kartofler. Der findes 2 traktorer, 1 mejetærsker og portionstørreri, der bruges lidt maskinstation.



EVASLUNDVEJ 179, "MARIENDAL", KNUDSTRUP, 9620 AALESTRUP, tlf. 08-658206.

SVEND AAGE STIGSEN HANSEN, gårdejer, født den 10.-6.-1925, søn af Kresten Stigsen Hansen, gift den 19.-5.-1956 med Marie Kirstine Møller, født den 7.-2.-1924, datter af Valdemar Møller, Omø.

S.A.A.S.H. overtog gården den 1.-5.-1956 fra sin far, Kresten Stigsen Hansen, som købte den i 1947.

Matr. nr. 7c m.fl. Ejendomsskyld 850.000. Grundskyld 157.000. Areal 22 ha., heraf tilkøbt 8,5 ha., der er 0,5 ha. skov.

Stuehuset er opført 1883 og gennemrestaureret, stalde opført 1883, 1931 og 1960, lade 1931 og maskinhus 1979. Gården drives som alsidigt landbrug med en kvægproduktion på 15 køer + opdræt, alle af racen SDM. Svineproduktionen er på 200 slagtesvin årligt. Der findes 3 traktorer, 1 mejetærsker, gylletank, 1 slangevandingsanlæg, plantørringsanlæg, 1 spandeanlæg til malkning, der bruges lidt maskinstation.

EVASLUNDVEJ 214, "MØLLEGAARDEN", LERKENFELDT, 9600 ÅRS, tlf. 08-658141.

EJNER HOUGAARD, gårdejer, født den 10.-5.-1914, søn af Søren Christian Hougaard, Troelstrup, gift med Katrine Larsen, født den 23.9.-1917.

K.H. døde i 1978.

E.H. har været medlem af kom-



Foto: Kastrup Luftfoto.

municipalbestyrelsen. Han overtog gården den 1.-10.-1946 fra Sigurd Pedersen og Greger Aagesen.

Matr. nr. 1b m.fl. Ejendomsskyld 1.550.000. Areal 60 ha., heraf tilkøbt 22 ha., der er 7 ha. eng og 11 ha. skov.

Stuehuset er opført 1750 og gennemrestaureret, det er delvis bindingsværkmur, stald og lade er genopført efter en brand i 1930. Gården drives udelukkende med planteproduktion bestående af fremavlsskorn. Der findes 3 traktorer og 1 mejetærsker.

EVELDRUPVEJ 40, "HVERRESTRUPLUND", HVERRESTRUP, 9620 AALESTRUP, tlf. 08-649036.

GUSTAV EMANUEL HOLMBERG, gårdejer og forhenværende folketingsmedlem, født den 8.-10.-1911, søn af Anton Holmberg, Hverrestrup, gift med Grete Haislund, født den 1.-10.-1910, datter af Bertel Haislund, Barbjerg. Parret har børnene: Hans, Henrik, Hartvig og Hanne Lise.

G.H. døde den 15.-5.-1987.

G.E.H. har været folketingsmedlem, har været medlem af kommunalbestyrelsen og i Menighedsrådet. Han overtog gården i 1939 fra sin far, Anton Holmberg. Gården har været i slægtens eje siden 1840. Slægten har igennem 4 generationer været sognefoged i Simsted, den sidste var Grete Holmberg.

Matr. nr. 5a m.fl. Areal 38 ha., heraf tilkøbt 23 ha.

Stuehuset er opført 1932, stald 1870 og ombygget 1948, lade opført 1900 og maskinhus 1946. Jorden er lejet ud. Der findes 2 traktorer.



EVELDRUPVEJ 77, "EVELDRUP PRÆSTEGAARD", EVELDRUP, 9620 AALESTRUP, tlf. 08-649105.

EJNAR NIELSEN, forpagter, født den 13.-3.-1927, søn af Niels Christian Nielsen, Baandrup, gift den 13.-11.-1954 med Birgit Tind, født den 14.-4.-1932, datter af Mourits Tind. Parret har børnene: Erik, født den 26.-6.-1956 og Henrik, født den 21.-3.-1958. E.N. er tillidsrepræsentant i Topsikring. Han overtog gården den

1.-4.-1955 fra Jens Chr. Jensen.

Matr. nr. 1a m.fl. Areal 64,5 ha., heraf 11 ha. skov og 5,5 ha. eng.

Stuehuset er opført 1915 og gennemrestaureret, stald opført 1932, lade 1890 og maskinhus 1968. Gården drives med en kødkvægsproduktion på 40 dyr, heraf 15 ammekøer. Planteproduktionens salgsafgrøder er korn og frø. Der findes 3 traktorer, gennemløbstørreri og udmugningsanlæg. Maskinstation bruges til høst.

EVELDRUPVEJ 109, "HOLMEHØJ", EVELDRUP, 9620 AALESTRUP, tlf. 08-649040.

JOHANNES MØLLEGAARD, gård-ejer, født den 18.-6.-1947, søn af Johannes Møllegaard, Sjælland, gift i 1977 med Gerda Lavring, født den 25.-7.-1949, datter af Svend Lavring, Fårvang.

G.M. er sygehjælper på Aalestrup Plejehjem.

J.M. er salgskonsulent indenfor



Foto: Kastrup Luftfoto.



hospitalsudstyr. Han overtog gården den 1.-3.-1973 fra Christian Pedersen, Hobro. Matr. nr. 1e m.fl. Ejendomsskyld 900.000. Areal 12,8 ha., heraf 1 ha. eng. Stuehuset er opført 1933 og gennemrestaureret, stald og lade opført 1933 og maskinhus 1978. Gården drives udelukkende med planteproduktion bestående af byg og rug. Der findes 1 traktor og halmfyr. Maskinstation bruges til høst. På gården er der 2 fredede gravhøje og 1 fredet langdyse.

EVELDRUPVEJ 111, TESTRUP, 9620 AALESTRUP.

JENS BECH NIELSEN, gårdejer, omtales under "Bakkegaarden", EVELDRUPVEJ 152. J.B.N. overtog gården den 15.-3.-1988 fra Villy Christensen. Matr. nr. 1d m.fl. Ejendomsskyld 690.000. Grundskyld 135.100. Areal 18 ha. Stuehuset er opført 1932 og restaureret, stald og lade opført 1932. Gården drives udelukkende med planteproduktion bestående af korn, roer og græs. Den drives sammen med "Bakkegaarden", EVELDRUPVEJ 152.



EVELDRUPVEJ 146, "HØJGAARD", TESTRUP, 9620 AALESTRUP, tlf. 08-641305.

CARSTEN SØRENSEN, gårdejer, født den 3.-12.-1926, søn af Chresten Sørensen, Testrup, gift den 11.-6.-1954 med Inger Mogens Nielsen, født den 27.-9.-1933, datter af Niels Mogens Nielsen, Testrup. Parret har børnene: Mette Louise, født den 15.-2.-1956, Mogens, født den 28.-12.-1959 og Rikke, født den 19.-7.-1964.

I.S. er interviewer ved Vilstrups holdningsanalyser, hun er formand for Testrup Menighedsråd.

C.S. har været på Haslev Landbrugsskole. Han overtog gården den 10.-9.-1960 fra sin far, Chresten Sørensen, som overtog den i 1918.

Matr. nr. 6g m.fl. Ejendomsskyld 1.100.000. Grundskyld 196.900. Areal 21,3 ha. Stuehuset er opført 1906, tilbygget og gennemrestaureret i 1976, stalde opført 1931, 1969 og 1973, lade 1888 og maskinhus 1976. Gården drives med en svineproduktion på 55 søer + opdræt. Planteproduktionens salgsafgrøde er raps. Der findes 2 traktorer, portionstørreri, halmfyr og udmugningsanlæg. Maskinstation bruges til høst.

EVELDRUPVEJ 152, "BAKKEGAARDEN", TESTRUP, 9620 AALESTRUP, tlf. 08-642664.

JENS BECH NIELSEN, gårdejer, født den 9.-10.-1956, søn af Gustav Nielsen, Testrup.

N.B.N. har været på Hammerum Landbrugsskole. Han overtog gården den 1.-1.-1982 fra sin far, Gustav Nielsen, som købte den i 1950.

Matr. nr. 13a m.fl. Ejendomsskyld 950.000. Grundskyld 198.800. Areal 21,3 ha. og der er forpagtet 8 ha.

Stuehuset er opført 1936 og gennemrestaureret, stalde opført 1975 og 1976, lade og maskinhus 1987. Gården drives med en kvægproduktion på 70 køer + opdræt, det er en Jersey-stambesætning. Der findes 3 traktorer, gylletank, rørmalkningsanlæg og udmugningsanlæg. På gården er ansat 1 fast medhjælp og desuden bruges der en del maskinstation. Gården drives sammen med EVELDRUPVEJ 111.

EVELDRUPVEJ 153, 9620 AALESTRUP, tlf. 08-641660.

LEIF SØRENSEN, gårdejer, født den 4.-9.-1933, søn af Jens Sørensen, Testrup, gift den 31.-8.-1963 med Elin Ettrup, født den 29.-9.-1944, datter af Johannes B. Ettrup,



Testrup. Parret har børnene: Ole, født den 26.-8.-1964, Søren, født den 20.-4.-1966, Else, født den 6.-2.-1969 og Bent, født den 11.-3.-1974.

Leif Sørensen er tankvognchauffør ved MD i Års. Han overtog gården den 1.-4.-1964 fra sin far, Jens Sørensen, som købte den i 1929.

Matr. nr. 12a m.fl. Ejendomsskyld 795.000. Grundskyld 90.500. Areal 9,5 ha., heraf 2,5 ha. eng og krat.

Stuehuset er opført 1971 og tilbygget 1972 og 1976, stald opført 1930 og tilbygget 1965, lade opført 1930 og tilbygget 1955. Gården har en svineproduktion på 80 slagtesvin årligt. Der findes 1 traktor, plantørreri og halmfyr. Maskinstation bruges til høst.

EVELDRUPVEJ 173, "SØNDERVANG", 9620 AALESTRUP, tlf. 08-641904.

HANS RIIS, gårdejer, født den 20.-3.-1950, søn af Holger Riis, Selde Kjærgaard, gift den 17.-10.-1971 med Elly Henriksen, født den 21.-5.-1951, datter af Ingvar Henriksen, Selde. Parret har børnene: Vibeke, født den 23.-1.-1973, Bigitte, født den 26.-9.-1974 og Anette, født den 1.-11.-1979. E.R. er kontoruddannet og ansat som vikar på Viskum Revisionskontor.

H.R. har været på Lægård Landbrugsskole. Han overtog gården den 15.-2.-1975 fra P. Wilstrup.

Matr. nr. 6a m.fl. Ejendomsskyld 2.400.000. Grundskyld 514.900. Areal 47 ha., heraf tilkøbt 5 ha., der er 0,5 ha. skov og desuden er der forpagtet 27 ha.

Stuehuset er opført 1919 og gennemrestaureret, stald opført 1914 og ombygget 1978, kostald opført 1959, lader 1913 og 1975 samt maskinhus 1978. Gården drives med en svineproduktion på 90 søer + opdræt, desuden er der 20 ungkreaturer. Planteproduktionens salgsafgrøder er ærter, raps og frø. Der findes 3 traktorer, 1 mejetærsker, 1 slamsuger, 1 roeoptager, plantørreri og udmugningsanlæg. Der drives lidt maskinstation fra gården og der er ansat 1 fast medarbejder. På markerne er der 2 fredede gravhøje.



Foto: Kastrup Luftfoto.

EVELDRUPVEJ 179, "LANGAGERGAARD", TESTRUP, 9620 AALESTRUP, tlf. 08-641299.

NIELS HILLIGSØE BAK, gårdejer, født den 25.-4.-1945, søn af Karl Christian Nielsen Bak, Testrup.

N.H.B. overtog gården den 1.-10.-1974 fra sin far, K.C.N. Bak, nuværende ejer er 3. generation på gården, som har været



i slægtens eje siden 1904.

Matr. nr. 7a m.fl. Ejendomsskyld 1.150.000. Grundskyld 282.600. Areal 33,3 ha., heraf tilkøbt 12 ha., der er 2,5 ha. eng.

Stuehuset er opført 1937 og gennemrestaureret, stalde opført 1908 og 1976, lade opført 1910 og tilbygget 1951 og foderhus opført 1976. Gården drives med en kvægproduktion på 36 køer + opdræt, det er en SDM-stambesætning. Der findes 2 traktorer, gylletank og rørmalkningsanlæg. Maskinstation bruges til høst.



FIRHØJEVEJ 11, FIRHØJE, 9631 GEDSTED, tlf. 08-645029. JENS KRISTENSEN, tømrer, født den 8.-2.-1930, søn af Martha og Alfred Kristensen, Århus, gift den 5.-12.-1959 med Agnete Nielsen, født den 8.-5.-1933, datter af Marie og Niels Poulsen Nielsen, Gedsted.

A.K. er hjemmegående husmor. F.K. er tømrer samt tillidsmand for Topsikring. Han overtog gården i 1979 fra sin svigerfar,

Niels Poulsen Nielsen.

Matr. nr. 4. Areal 3,5 ha.

Stuehuset er opført i slutningen af 1800-tallet og restaureret i 1954, avlsbygningerne er opført i slutningen af 1800-tallet. J.K. dyrker 1 ha. jord med kartofler til spritfabrikkerne, resten er lejet ud. Der findes 1 traktor.

FIRHØJEVEJ 19, FIRHØJE, 9631 GEDSTED, tlf. 08-645080.

KRISTIAN DYBDAL HANSEN, pensionist, født den 5.-5.-1919, søn af Kirstine og Kristen Møller Hansen, Gedsted, gift den 13.--4.-1945 med Ane Lisa Jensen, født den 22.-2.-1923, datter af Johanne og Jens Jensen, Gl. Ul-lits. Parret har børnene: Karsten, født den 19.-2.-1947, Jens, født den 10.3.-1948, Knud Jørgen, født den 19.-8.-1951, Susanne, født den 21.-7.-1953 og Søren, født den 15.-1.-1963.



K.D.H. har været på Asmildkloster Landbrugsskole, han har drevet Hvalpsund Færgeskro og Gedsted Kro. Han overtog gården i 1967 fra Charles Buchvardt.

Matr. nr. 41. Areal 4,5 ha.

Stuehuset er opført 1872 og moderniseret, sidst i 1960'erne, avlsbygningerne består af hønsehus og garage. Jorden er lejet ud.

FIRHØJEVEJ 27, FIRHØJE, 9631 GEDSTED.

ALLAN MADSEN, lagerchef, født den 1.-4.-1952, søn af Sonja og Karl Madsen, Aalestrup, gift i november 1970 med Margit Krøjmand, født den 5.-7.-1949, datter af Marie og Arne Krøjmand, Gedsted. Parret har børnene: Michael, født den 30.-4.-1970, Jan, født den 2.-7.-1974 og Kim, født den 25.-1.-1976.

M.M. er hjemmehjælper i Malmø, hvor parret bor.

A.M. er lagerchef i Malmø. Han overtog gården i 1973 fra Rasmus Nielsen.

Matr. nr. 12c. Ejendomsskyld 370.000. Grundskyld 91.800. Areal 7,5 ha., heraf 1,5 ha. eng.

Stuehuset er opført 1924, avlsbygningerne er af ældre dato. Jorden er lejet ud.

FIRHØJEVEJ 28, 9631 GEDSTED, tlf. 08-645143.

GUDMUND FORSINGDAL, pelsdyravler, født den 26.-4.-1919, søn af Oline og Julius Forsingdal, Gedsted.

G.F. er uddannet mejerist. Han overtog gården i september 1960 fra Karl Pedersen. Matr. nr. 29a m.fl. Areal 4,8 ha.

Stuehuset er opført 1920'erne og moderniseret og tilbygget i 1985, oprindelige avlsbygninger er opført sidst i 1800-tallet, de er nu ombygget og ændret til tørreri og pelseri. Gården drives med en minkproduktion på 6.000 stk. årligt. Jorden er lejet ud. Der er 2 heltids medhjælpere.



FIRHØJEVEJ 31, FIRHØJE, 9631 GEDSTED, tlf. 08-645729.

JAN ULRICH ANDERSEN, landbrugsmaskinmekaniker, født den 26.-5.-1959, søn af Inger og Ejnar Andersen, Glerup.

J.U.A. er uddannet landbrugsmaskinmekaniker og ansat hos Farsø Maskinværksted. Han overtog gården den 1.-7.-1986 fra Karen og Svend Kristensen, Aalestrup.

Matr. nr. 12a. Ejendomsskyld

740.000. Grundskyld 47.800. Areal 3,5 ha. og der er forpagtet 6,5 ha. Stuehuset er opført 1928 og moderniseret 1978, lade, garage og gl. svinestald er opført i 1900 samt ny svinestald 1974. Gården drives med en svineproduktion på 3 søer, slagtesvinene opfedes. Planteproduktionens salgsafgrøder er raps og ærter. Der findes 1 traktor og plansilo med kold lufts blæsning.

FJELSØVEJ 35, "NY BYGUMGÅRD", BYGUM, 9620 AALESTRUP, tlf. 08-641186. JAKOB NIELSEN, gårdejer, født den 27.-11.-1926, søn af Klara og Niels Nielsen, Bygum.

J.N. overtog gården i 1968 fra sin far, Niels Nielsen, gården er i 1894 udstykket fra Gl. Bygumgård. Gården har været i slægtens eje i 3 generationer.

Matr. nr. 7k m.fl. Areal 25 ha., heraf tilkøbt 1,5 ha., der er 5 ha. eng og 1,5 ha. plantage.

Stuehuset er opført 1894, gamle avlsbygninger ligeledes 1894, kostald moderniseret og tilbygget 1960 samt rundbuehal bygget i 1970'erne. Agerjorden er lejet ud. Der findes 3 traktorer og kornsilo.

FJELSØVEJ 52, "BYGUMLUND", BYGUM, 9620 AALESTRUP, tlf. 08-641241.

EINAR NIELSEN, gårdejer, født den 19.-6.-1921, søn af Antine og Martin Nielsen, Bygum, gift den 13.-6.-1958 med Kirsten Pinholdt, født den 10.-3.-1934, datter af Grethe og Aage Pinholdt, Bøvling. Parret har børnene: Martin, født den 4.-4.-1959 og Anne Grete, født den 6.-2.-1961.

E.N. har været på Asmildkloster

Landbrugsskole og har været formand for DLG i Aalestrup. Han købte gården den 1.-6.-1958 fra sin far, Martin Nielsen. Den har været i slægtens eje siden 1872, da E.N.s farfar købte den.





Matr. nr. 9a m.fl. Ejendomsskyld 1.500.000. Grundskyld 322.000. Areal 36 ha., heraf tilkøbt 7 ha., der er 2 ha. eng.

Stuehuset er opført 1896 og moderniseret 1974, garage og lignende er opført i 1890, lade og kviestald 1976, kostald 1933 og moderniseret 1976. Gården drives med en kvægproduktion på 40 køer + opdræt. Der findes 2 traktorer, gylletank og plansilo til korn, der bruges deltids medhjælp fra husbond afløsning.



FJELSØVEJ 55, BYGUM, 9620 AALESTRUP, tlf. 08-641602. MARTIN BRANDER, husmand, født den 13.-10.-1929, søn af Kirstine og Kristian Klitgaard Brander, Nr. Økse, gift den 10.-5.-1953 med Karen Marie Jensen, født den 14.-1.-1934, datter af Kristiane og Aage Jensen, Bystrup. Parret har børnene: Svend Aage, født den 21.-3.-1954, Anna Grethe, født den 1.-12.-1958, Karl Christian, født den 16.-3.-

1967 og Verner, født den 31.-12.-1969.

K.M.B. er hjemmehjælper ved Aalestrup Kommune.

M.B. er formand for Aalestrup Husmandsforening, har været næstformand for Rinds Herreds Husmandskreds. Han overtog gården den 21.-2.-1964 fra Johannes Sørensen. Matr. nr. 1k m.fl. Ejendomsskyld 775.000. Areal 11,6 ha., heraf 2 ha. eng og der er desuden forpagtet 11 ha.

Stuehuset er opført 1935, tilbygget og moderniseret 1976, avlsbygningerne er opført 1935 og kostalden er tilbygget i 1969 samt moderniseret i 1979. Gården drives med en kvægproduktion på 30 køer + opdræt. Der findes 2 traktorer og 1 roeoptager, der er en dreng til hjælp efter skoletid. På gårdens arealer er der en fredet gravhøj.

FJELSØVEJ 75, "HEDELUND", BYGUM, 9620 AALESTRUP, tlf. 08-641276.

ARNE CHRISTENSEN, gårdejer, født den 11.-6.-1946, søn af Sigrid og Ejnar Christensen, Aalestrup, gift den 18.-7.-1976 med Lise Christensen, født den 9.-2.-1956, datter af Astrid og Richard Christensen, Aalestrup. Parret har børnene: Rikke, født den 16.-8.-1977, Jesper, født den 8.-11.-1985 og Jette, født den 5.-5.-1987.

L.C. er uddannet smørrebrødsjomfru.

A.C. har været på Hammerum Landbrugsskole, han er formand for SDMs avlsforening i Himmerland og er i bestyrelsen for DLG. Han overtog gården den 1.-6.-1975 fra sin far, Ejnar Christensen, som købte den i 1935. Gården er oprindeligt en stats-ejendom, som i 1922 blev udstykket fra Bygumvej 61.

Matr. nr. 2m m.fl. Ejendomsskyld 2.170.000. Grundskyld 157.000. Areal 19 ha., heraf 4 ha. skov og eng. Desuden er der forpagtet 25 ha.

Siden 1.-6.-1976 er gården drevet som I/S Hedelund af brødrene Arne og Tage Christensen.

Stuehuset er opført 1922 og moderniseret 1988, kostald opført 1964 og udvidet 1976, lade og kalvestald opført 1922 og ombygget 1988, fouragehus opført 1976, kviestald 1983 og maskinhus 1979. Gården drives med en kvægproduktion på 72 køer + opdræt,



alle af racen SDM, der er plads til ialt 200 kreaturer. Der findes 3 traktorer, 1 vandingsmaskine, gastæt silo til korn, køresilo til ensilage og genvindingsanlæg for varme til husopvarmning. Der er en dreng som medhjælp efter skoletid. På gården er der en fredet gravhøj.

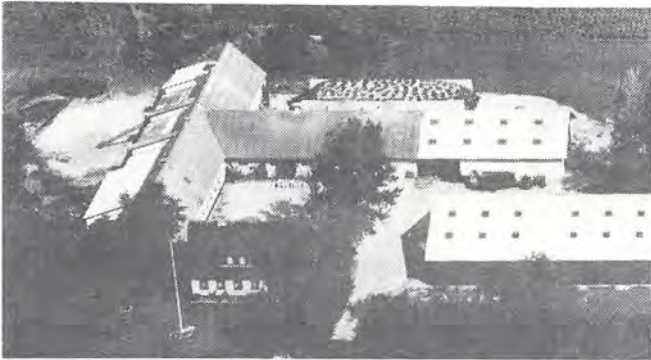

FJELSØVEJ 88, "POPPELGÅRDEN", BYGUM, 9620 AALESTRUP, tlf. 08-647049.

LEIF PETER MORTENSEN, gård-ejer, født den 7.-9.-1952, søn af Marie og Svend Aage Mortensen, Aalestrup, gift den 20.-4.-1984 med Anne Grethe Brander, født den 1.-12.-1958, datter af Karen og Martin Brander, Aalestrup. Parret har børnene: Rune, født den 3.-3.-1985 og Michael, født den 30.-9.-1987.

A.G.M. er regnskabsassistent på Landbocentret i Aalestrup.

L.P.M. overtog gården den 1.-1.-1979 fra sin far, Svend Aage Mortensen, som købte den i 1951.

Matr. nr. 1q m.fl. Ejendomsskyld 1.400.000. Grundskyld 310.700. Areal 38 ha., heraf tilkøbt 13,2 ha., der er 6 ha. eng og lignende. Desuden er der forpagtet 27,5 ha. Stuehuset er opført 1930, moderniseret og tilbygget 1988, stald og lade opført 1930, kostald udvidet i 1974, ungdyrstald opført 1977 og maskinhus 1984. Gården drives med en kvægproduktion på 62 køer + opdræt, alle af racen SDM. Der findes 3 traktorer, gylletank, vandingsmaskine, plansilo til kold lufts blæsning og køresilo til ensilage. Der er en dreng som medhjælp efter skoletid.

FJELSØVEJ 90, BYGUM, 9620 AALESTRUP, tlf. 08-647252.

JOHN ERIKSEN, gårdejer, født den 16.-11.-1940, søn af Dagny og Peter Eriksen, Åbybro, gift den 9.-9.-1961 med Bodil Thorsen, født den 15.-1.-1942, datter af Mette og Aksel Thorsen, Halvrømmen. Parret har børnene: Susanne, født den 24.-9.-1963, Flemming, født den 12.-10.-1965 og Heidi, født den 21.-8.-1971. J.E. har været på St. Restrup Husmandsskole, har været konstabel ved Militæret og har været skolenævnshovedmand for Vester Bølle Skole. Han overtog gården den 1.-4.-1983 fra Kr. Degn Kristensen.

Matr. nr. 1a. Ejendomsskyld 1.210.000. Grundskyld 98.000. Areal 12,8 ha. og der er forpagtet 7,7 ha. kærjord.

Stuehuset er opført 1940, gl. kostald 1940, svinestald 1978, maskinhus og hestestald 1986. Gården drives som alsidigt landbrug med en kvægproduktion på 24 køer + opdræt, alle af racen Jersey. Svineproduktionen er på 35 søer + opdræt, slagtesvine- ne opfedes på gården. Desuden er der opdræt af travheste, besætningen er på 10 hopper. Der findes 3 traktorer, 1 mejetærsker og kornsilo.

FJELSØVEJ 141, "STOREGÅRD", FJELSØ, 9620 AALESTRUP, tlf. 08-647083.

HOLGER BAK, gårdejer, født den 23.-9.-1929, søn af Benidikte og Niels Bak, Vester Bølle, gift den 13.-5.-1953 med Kirsten Kruse, født den 25.-1.-1931, datter af Thora og Bernhard Kruse, Skovlund. Parret har børnene: Niels Ingolf, født den 18.-4.-1954,

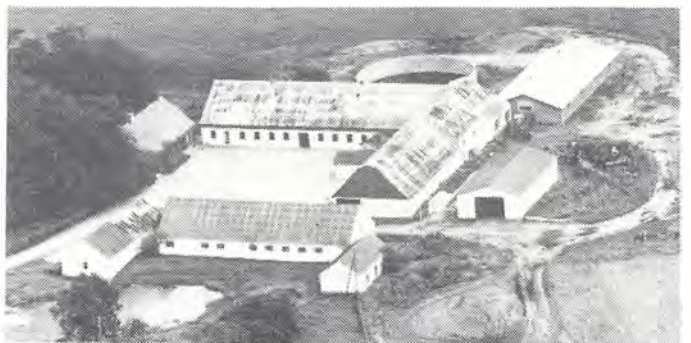



Anny, født den 15.-11.-1956, Peter, født den 3.-8.-1960, Bernhard, født den 23.-7.-1965 og Mogens, født den 16.-5.-1972.

H.B. har været på landbrugslinien på Haslev Højskole, han har derefter drevet forskellige gårde og den 1.-7.-1976 overtog han "Storegård" fra Sigurd Kjeldal. Matr. nr. 20a. Ejendomsskyld 2.340.000. Grundskyld 652.800. Areal 68,8 ha., heraf frasolgt 4 ha. eng og tilkøbt 6 ha. mark, der er ialt 4 ha. eng.

Stuehuset er opført 1894 og moderniseret 1978, kostald opført 1934 og moderniseret 1978, løsdriftstald til ungkreaturer opført 1979 samt roehus og maskinhus 1982. Gården drives med en kvægproduktion på 50 køer + opdræt, det er af racerne RDM og SDM, desuden er der 10 moderfår med lam. Planteproduktionens salgsafgrøder er ærter, raps og maltbyg. Der findes 2 traktorer, 1 mejetærsker, 1 roeoptager med tank, gylletank og plansilo til korn.

FJORDVEJ 3, BYSTRUP, 9631 GEDSTED, tlf. 08-645780.

SVEN AAGE KJÆR, født den 15.-7.-1938, søn af Julie og Peder Kjær, Nr. Nebel, gift den 30.-3.-1963 med Elin Klausen, født den 8.-2.-1941, datter af Else og Gunner Klausen, Rødby. Parret har børnene: Søren, født den 27.-9.-1963 og Lars, født den 10.-7.-1965.

E.K. er viceforstander på Ålborg Sygehus.

S.A.A.K. har været på Dalum Landbrugsskole, han er forsøgstekniker på Forsøgsanlæg Foulum. Han overtog gården den 1.-5.-1986 fra Villy Jensen.

Ejendomsskyld 560.000. Grundskyld 86.400. Areal 8,2 ha.

Stuehuset er opført 1898, kostald og lade er fra sidste halvdel af 1800-tallet, garage og lignende fra 1920'erne. Gården drives med en fårebesætning på 20 moderfår af racen Dorset, der sælges avls- og slagtedy. Der findes 1 traktor.



FJORDVEJ 8, "SØNDERGÅRD", 9631 GEDSTED, tlf. 08-645082. MARTIN ANDERSEN, gårdejer, født den 30.-3.-1919, søn af Anton Andersen, Peerstrup, gift med Ruth Poulsen, født den 25.-3.-1917, datter af Jens Poulsen, Bystrup. Parret har børnene: Gunhild Marie, født den 17.-6.--1951, Knud Anton, født den 12.-5.-1953, Jens, født den 4.--11.-1954, Grethe, født den 13.--9.-1956 og Hanne, født den 6.-4.-1958.

R.A. er sygeplejerske.

M.A. har været kasserer i Gedsted Mejeri og har været i Menighedsrådet. Han overtog gården den 8.-5.-1954 fra sin svigerfar, Jens Poulsen, som købte den i 1909. Matr. nr. 2b m.fl. Ejendomsskyld 1.050.000. Grundskyld 228.000. Areal 21 ha., heraf tilkøbt 4 ha., der er 1 ha. eng.

Stuehuset er opført 1924, stald og lade 1929 samt maskinhus 1982. Gården drives med slagtesvineproduktion på 225 stk. årligt, desuden er der ungkreaturer, bl.a. et par Hereford. Planteproduktionens salgsafgrøder er raps og ærter. Der findes 2 traktorer, 1 mejetærsker, portionstørreri med silo og ensilagebeholder. En del af Sydvesthimmerlands Vindmøllelaug I/S står på gårdens areal.

FJORDVEJ 21, "ELMELY", 9631 GEDSTED, tlf. 08-645349.

OVE SØRENSEN, gårdejer, født den 16.-4.-1920, søn af Niels Christian Sørensen, gift i 1946 med Erna Bjerge, født den 25.-9.-1926, datter af Aksel Bjerge, Hejring. Parret har børnene: Lisbeth, født den 21.-9.-1946, Birgit, født den 21.-7.-1950 og Anders, født den 10.-3.-1958.

O.S. overtog gården den 10.-8.-1949 fra Egon Christen, Fruergård.

Matr. nr. 3c m.fl. Ejendomsskyld 460.000. Grundskyld 82.000. Areal 9,9 ha., heraf 0,5 ha. eng.

Stuehuset er opført 1916 og gennemrestaureret i begyndelsen af 1980'erne, stald og lade er af ældre dato. Gården drives med lidt kvier og lidt svin. Der findes 1 traktor og plansilo til korn.



FJORDVEJ 28, "ELMELY", BYSTRUP, 9631 GEDSTED, tlf. 08-645278.

BIRTHE SLOTH, gårdejer, født den 28.-8.-1957, datter af Eva og Carl Jacobsen, Nr. Rind, gift den 17.-3.-1979 med Bent Sloth, født den 2.-10.-1953, datter af Henny og Christen Sloth, Gedsted. Parret har børnene: Tina, født den 1.-11.-1980 og Rasmus, født den 21.-11.-1983.

B.S er uddannet ekspeident, hun

er nu under uddannelse til socialpædagog.

B.S. har været på Asmildkloster Landbrugsskole, han er chauffør ved SPF. Han overtog gården den 1.-10.-1974 fra sin far, Christen Sloth, som købte den i 1953. Matr. nr. 2c m.fl. Ejendomsskyld 1.300.000. Grundskyld 225.100. Areal 21,1 ha., heraf 3,5 ha. eng.

Stuehuset er opført 1985, lade 1954, kostald 1969, lade 1972 og svinestald 1975. Gården drives med en minkproduktion på 75 minktæver. Planteproduktionens salgsafgrøder er hvede, byg, raps og ærter. Der findes 1 traktor, 1 mejetærsker, gylletank, plansilo med tørreri og halmfyr.

FJORDVEJ 36, "BYSTRUP HØJGÅRD", 9631 GEDSTED, tlf. 08-645192.

BØRGE KOUDAL, gårdejer, født den 28.-5.-1939, søn af Nielsine og Holger Koudal, Borre, gift den 6.-5.-1967 med Inger Margrethe Christensen, født den 30.-3.-1944, datter af Astrid og Christen Christensen. Parret har børnene: Hanne, født den 7.-4.-1969, Arne, født den 3.-12.-1971, Lene, født den 1.-5.-1976 og Grethe, født den 18.-6.-1979.



I.M.K. er økonomaassistent ved plejehjemmet i Aalestrup.

B.K. overtog gården den 21.-3.-1967 fra Christen Laustesen.

Matr. nr. 3a m.fl. Ejendomsskyld 1.600.000. Grundskyld 497.300. Areal 47,8 ha., heraf tilkøbt 5,8 ha., der er 5,5 ha. eng.

Stuehuset er opført 1909, tilbygget aftægtsbolig 1916 og moderniseret 1975, lade opført 1901, kostald 1909 og delvis ombygget til svin i 1987, svinestald opført 1928 og ombygget til spaltestald i 1987 samt maskinhus opført 1971. Gården drives som alsidigt landbrug med en kvægproduktion på 40 kvier og kalve, alle af racen SDM, svineproduktionen er på 25 årssøer, slagtesvinene opfedes. Planteproduktionens salgsafgrøder er raps og ærter. Der findes 2 traktorer, 1 mejetærsker, gylletank og plansilo med tørreri.





FJORDVEJ 47, "STENMOSE-GÅRD", BYSTRUP, 9631 GEDSTED, tlf. 08-645382.

HALVOR NIELSEN LUND, gård-ejer, født den 11.-3.-1940, søn af Christian Nielsen Lund, Bystrup.

H.N.L. har børnene: Henrik, født den 28.-9.-1966 og Charlotte, født den 25.-3.-1971.

H.N.L. overtog gården den 1.-11.-1966 fra sin far, Christian N. Lund, nuværende ejer er 3.

generation på gården.

Matr. nr. 1a. Ejendomsskyld 1.360.000. Grundskyld 285.000. Areal 29,8 ha., heraf 6 ha. eng og der er forpagtet 6 ha.

Stuehuset er opført 1903 og moderniseret 1980, lade opført 1900, kostalde 1955, 1970 og 1975, maskinhus 1963. Gården drives med en kvægproduktion på 26 køer + opdræt, alle af racen SDM. Der findes 1 traktor, gylletank og kornsilo med tørreri, der bruges lidt løs medhjælp.

FJORDVEJ 64, "TAMBOGÅRD", 9631 GEDSTED, tlf. 08-645054.

EJVIND PORSKROG, gårdejer, født den 17.-4.-1942, søn af Rich. Porskrog, Gedsted, gift med Ella Roed Nielsen, født den 2.-6.-1947, datter af Peter Roed Nielsen, Gedsted. Parret har børnene: Marianne, født den 22.-3.-1975, Anders, født den 8.-1.-1978 og Anette, født den 16.-12.-1981.

E.P. overtog gården i 1972 fra sin far, Rich. Porskrog, gården

har været i slægtens eje siden 1907, E.P. er 3. generation.

Matr. nr. 1a Bystrup, Gedsted sogn. Ejendomsskyld 1.600.000. Grundskyld 251.000. Areal 25,2 ha., heraf 5 ha. eng og 0,5 ha. skov.

Stuehuset er opført 1980, stalde 1972 og maskinhus 1982. Gården drives med en kvægproduktion på 30 køer + opdræt, alle af racen SDM. Der findes 2 traktorer, 1 gylletank og plansilo til korn.



FJORDVEJ 79, "PORSKROG", 9631 GEDSTED, tlf. 08-645047.

PETER ROED NIELSEN, gårdejer, født den 9.-7.-1918, søn af Jens A. Nielsen, Bystrup, gift med Agnete Nielsen, født den 7.-8.-1918, datter af Niels Chr. Nielsen, Bystrup. Parret har børnene: Ella, født den 2.-6.-1947, Tage, født den 23.-11.-1951 og John, født den 20.-9.-1954.

P.R.N. overtog gården den 11.-6.-1952 fra sin far, Jens A. Ni-

elsen, som købte den i 1913.

Matr. nr. 18m m.fl. Gedsted. Ejendomsskyld 2.250.000. Grundskyld 662.500. Areal

62,7 ha., heraf tilkøbt 22 ha., der er 16,5 ha. eng. Desuden er der forpagtet 11 ha. Stuehuset er opført 1916 og tilbygget først i 1960'erne, kostald opført 1926, lade 1933, hestestald 1936, kostald, kvie- og svinestald er moderniseret i 1962, maskinhus opført 1967 og kornsiloer med tørreri 1968. Gården drives som alsidigt landbrug med en kvægproduktion på 48 køer + opdræt, alle af racen SDM. Svineproduktionen er på 150 slagtesvin årligt. Der findes 2 traktorer, 1 mejetærsker, 1 finsnitter, 2 gylletanke, 1 sprinklermarkvandingsanlæg, flere kornsiloer og 2 plansiloer til ensilage. Sønnen Tage er fuldtidsbeskæftiget på gården.



FJORDVEJ 97, 9631 GEDSTED, tlf. 08-645464.

JOHANNES LAUSTSEN SLOTH, husmand, født den 8.-9.-1922, søn af Ane og Chr. Sloth, Gedsted Mark, gift med Edith Nielsen, født den 24.-7.-1934, datter af Chr. Nielsen, Hvam. Parret har sønnen Kjeld, født den 28.-11.-1959.

J.L.S. overtog gården den 17.-5.-1951 fra faderen, Chr. Sloth, som købte den i 1904.

Matr. nr. 27c. Ejendomsskyld 510.000. Grundskyld 108.900. Areal 9,9 ha., heraf 2 ha. eng.

Stuehuset er opført 1909, stald og lade 1907 og moderniseret 1985. Gården drives med en kvægproduktion på 6 køer + opdræt, desuden opfedes ca. 10 slagtesvin. Der findes 1 traktor, 1 mejetærsker og plansilo til korn.

FJORDVEJ 111, "BREDAGER-GÅRD", 9631 GEDSTED, tlf. 08-645205.

AKSEL HOLM MORTENSEN, gårdejer, født den 20.-2.-1945, søn af Vagn Holm Mortensen, Hee, gift med Eli Møller, født den 9.-4.-1946, datter af Laurids Møller, Krejbjerg. Parret har børnene: Morten, født den 27.-8.-1974 og Rasmus, født den 18.-11.-1976. E.M. er lærer på Skals Skole.



A.H.M. overtog gården den 1.-10.1972 fra Jørgen Gørup.

Matr. nr. 27a Gedsted Mark.

Ejendomsskyld 1.600.000. Grundskyld 328.800. Areal 30,1 ha., heraf tilkøbt 9,7 ha., der er 8 ha. eng.

Stuehuset er opført 1968, gl. svinestald 1942 og nye 1964 og 1976, maskinhus 1974. Gården drives med en svineproduktion på 110 søer, smågrisene sælges som torvegriese. Planteproduktionens salgsafgrøde er raps. Der findes 2 traktorer, gylletank, gastæt silo og halmfyr. På gården er ansat 1 halvtids medhjælper.

FJORDVEJ 151, "DYBDALGÅRD", 9631 GEDSTED, tlf. 08-645191.

SVEND DYBDAL HANSEN, gårdejer, født den 23.-3.-1933, søn af Kristen Møller Hansen, Gedsted, gift den 24.-2.-1957 med Else Marie Juhl, født den 24.-10.-1935, datter af Jenny og Jens Juhl. Parret har børnene: Jytte, født den 13.-8.-1957, Annette, født den 21.-9.-1961, Søren, født den 8.-5.-1964 og Eva, født den 3.-5.-1966.

E.M.H er specialarbejder.



S.D.H. har været på Asmildkloster Landbrugsskole, han er specialarbejder. Han overtog gården den 1.-8.-1962 fra sin far, Kristen Møller Hansen. Gården har været i slægtens eje gennem flere hundrede år.

Matr. nr. 16a + 24b Gedsted by. Areal 51 ha., heraf tilkøbt 3 ha. tidligere frugtplantage, der er 14 ha. skov og eng.

Stuehuset er opført 1842 og moderniseret 1987, stald og lade opført 1928 og moderniseret 1967. Jorden er udlejet. Der findes 1 traktor og 1 kartoffeloptager. En del af den gamle hærvej er på gården.



FLADHØJVEJ 49, "GERMANDS-MINDE", ØSTER BØLLE, 9620 AALESTRUP, tlf. 08-641243. ANDERS POUL MØLLER NIELSEN, gårdejer, født den 29.-10.-1924, søn af Martin Møller Nielsen, Øster Bølle, gift den 16.-11.-1952 med Hilda Magdalene Faber Christensen, født den 1.-2.-1930, datter af Albert Christensen, Oue. Parret har børnene: Hans, født den 11.-12.-1953 og Lars, født den 17.-9.-1962.

H.N. er uddannet sygeplejerske og ansat på Aalestrup Plejehjem.

A.P.M.N. overtog gården den 1.-1.-1965 fra sin far, Martin Møller Nielsen, den har været i slægtens eje i over 100 år.

Matr. nr. 7b m.fl. Ejendomsskyld 1.450.000. Areal 38,5 ha., heraf tilkøbt 13 ha., der er 4 ha. skov og 1 ha. eng.

Stuehuset er opført 1848 og gennemrestaureret, stalde opført 1936 og 1968, lade 1926 og maskinhus 1968. Gården drives med en planteproduktion bestående af byg, hvede, rug, ærter og raps. Der findes 2 traktorer, 1 mejetærsker og plantørreri, der bruges lidt maskinstation.

FLADHØJVEJ 81, "NØDDEBO", VESTERRIS MARK, 9620 AALESTRUP, tlf. 08-641376.

EMANUEL DAHL KRISTENSEN, landmand, født den 28.-2.-1920, søn af Jens Kr. Kristensen, Vesterris Mark, gift den 2.-6.-1943 med Kristine Nielsen, født den 14.-4.-1921, datter af Theodor Nielsen, Bjerregrav. Parret har børnene: Henning, født den 9.-9.-1944, Jens Erik, født den 24.-1.-1946, Kirsten Grete, født den 23.-10.-1949 og Lillian, født den 23.-3.-1954.

E.D.K. overtog gården den 11.-2.-1956 fra Aksel Nielsen.

Matr. nr. 6b. Ejendomsskyld 610.000. Grundskyld 84.000. Areal 11,2 ha.

Stuehuset er opført 1975, stald 1964, lade 1935 og tilbygget 1966 samt maskinhus opført 1968. Planteproduktionens salgsafgrøde er byg. Der findes 1 traktor og plantørreri. Maskinstation bruges til høst.

FLADHØJVEJ 82, "THYBOSMINDE", VESTERRIS, 9620 AALESTRUP, tlf. 08-642225.

VAGN SØRENSEN, landmand, født den 10.-7.-1938, søn af Karl Sørensen, Vesterris, gift den 12.-9.-1970 med Birthe Christensen, født den 20.-12.-1941, datter af Lars Christensen, Vesterris. Parret har børnene: Ulrik, født den 8.-12.-1965, Dorthe, født den



22.-3.-1971, Anna, født den 17.-1.-1978 og Per, født den 14.-3.-1983.

B.S. er sygeplejerske på Farsø Sygehus.

V.S. er maskinfører på Øster Bølle Maskinstation. Han overtog gården den 1.-4.-1972 fra Anna Markussen.

Matr. nr. 6a. Ejendomsskyld 650.000. Grundskyld 54.100. Areal 5,3 ha.

Stuehuset er opført 1929, stald og lade 1959 og maskinhus 1929. Gården drives med en svineproduktion på 4 søer + opdræt. Planteproduktionens salgsafgrøde er raps. Der findes 1 traktor og plantørreri. Maskinstation bruges til høst.



FLADHØJVEJ 93, "SOLVANG",  
VESTERRIS, 9620 AALESTRUP,  
tlf. 08-641298.

AAGE KNUDSEN, gårdejer, født den 26.-2.-1929, søn af Ejnar Knudsen, Vorup, gift den 6.-10.-1954 med Anny Aarup Jensen, født den 2.-10.-1934, datter af Kristen Aarup Jensen, Vesterris. Parret har børnene: Laila, født den 21.-2.-1955, Niels Arne, født den 27.-2.-1957, Hanne, født den 13.-5.-1959 og Kristen,

født den 4.-10.-1960.

AA.K. overtog gården den 1.-8.-1961 fra sin svigerfar, Kristen Aarup Jensen, som købte gården i 1935.

Matr. nr. 5c m.fl. Ejendomsskyld 1.000.000. Grundskyld 137.600. Areal 17,9 ha., heraf tilkøbt 8,4 ha. og der er forpagtet 22 ha.

Stuehuset er opført 1972, stalde 1931 og 1936, lade 1955 og ombygget til kostald i 1966, hestestald opført 1954 og staklade 1969. Gården drives med en kvægproduktion på 40 køer + opdræt, det er en SDM-stambesætning. Der findes 2 traktorer, rørmalkningsanlæg og udmugningsanlæg. Maskinstation bruges til en del af markarbejdet.

FRUGTVEJEN 26, SKÆRSHALE,  
9620 AALESTRUP, tlf. 08-649109.  
JØRN SØNDERGAARD NIELSEN,  
gårdejer, født den 10.-9.-1962,  
søn af Egon Nielsen, Skærshale.  
J.S.N. arbejder som smed. Han  
overtog gården den 1.-10.-1986  
fra sin far, Egon Nielsen. Gården  
har været i slægtens eje siden  
1875, da den blev udflyttet af  
E.N.s oldeforældre.



Matr. nr. 5a. Ejendomsskyld

1.100.000. Areal 15 ha., der er forpagtet 6 ha.

Stuehuset er opført 1972, stald 1966, lade 1934 og maskinhus 1977. Gården drives med en kvægproduktion på 40 køer + opdræt, alle af racen SDM. Desuden er der en svineproduktion på 200 slagtesvin årligt. Der findes 3 traktorer, gylletank, plantørreri til korn og udendørs køresilo til ensilage.

FRUGTVEJEN 45, "LYKKESMINDE", SKÆRSHALE, 9620 AALESTRUP, tlf. 08-649177.

IMANUEL LYKKEGAARD ANDERSEN, gårdejer, født den 17.-8.-1928, søn af Niels Chr. Andersen, Skærshale, gift med Tove Olesen, født den 12.-10.-1933, datter af Peter Andreas Olesen, Simested. Parret har børnene: Bente, født den 15.-10.-1956, Annette, født den 19.-3.-1959 samt tvillingerne Kim og Lone, født den 26.-4.-1964.



T.A. er sygeplejerske på Farsø Sygehus.

I.L.A. er fabriksarbejder. Han overtog gården den 1.-4.-1955 fra sin far, Niels Chr. Andersen.

Matr. nr. 7a m.fl. Ejendomsskyld 1.100.000. Areal 22 ha., heraf ca. 4,5 ha. eng og lignende.

Stuehuset er opført 1928, stald og lade 1929. Gårdens besætning er på 6 Fjordheste og lidt fedekvæg. Der findes 1 traktor.

GLERUPVEJ 18, "ENGVANG", BYGUM, 9620 AALESTRUP, tlf. 08-642406.

THORSTEN NØRGAARD NIELSEN, gårdejer, født den 26.-3.-1956, søn af Svend Nielsen, Hvam, gift den 26.-9.-1987 med Kirsten Nielsen, født den 21.-4.-1961, datter af Jens Nielsen, Hvilsum.

K.N. er uddannet kontorassistent og ansat på Hobro Landbocenter.

T.N.N. har været på Asmildkloster Landbrugsskole, han er på Automatic i Bygum. Han overtog gården den 1.-7.-1984 fra Anders Jepsen.

Matr. nr. 4L m.fl. Ejendomsskyld 1.400.000. Grundskyld 429.700. Areal 40,5 ha., der er 10 ha. eng.

Stuehuset er opført 1914 og gennemrestaureret, stalde og lade opført 1914 og maskinhus 1964. Gården drives udelukkende med planteproduktion bestående af byg, hvede, raps, ærter og rajgræsfrø. Der findes 2 traktorer, plantørreri og halmfyr. Maskinstation bruges til høst.



Foto: Kastrup Luftfoto.

GLERUPVEJ 27, "LIENGÅRD", KLOTRUP, 9620 AALESTRUP, tlf. 08-641519.

JØRGEN RASK, gårdejer, født den 21.-10.-1939, søn af Kirstine og Kristen Ole Rask, Års, gift den 20.-10.-1962 med Olga Andersen, født den 11.-11.-1938, datter af Marie og Niels Andersen, Kgs. Tisted. Parret har børnene: Niels Ole, født den 29.-5.-1964, Poul Henrik, født den 22.-5.-1966 og Lars Michael, født den 17.-8.-1967.

J.R. har været lastbilchauffør.

Han overtog gården den 20.-9.-1963 fra Søren Liengaard Andersen, hvis slægtsgård det har været gennem flere generationer.

Ejendomsskyld 2.200.000. Grundskyld 510.500. Areal 47,5 ha., heraf tilkøbt 13 ha., der er 6 ha. eng.

Stuehuset er opført 1864 og moderniseret i 1976, kostald og lade opført 1957 og ombygget senere til svin, maskinhus opført 1968 og ombygget til fedekvæg, svine-stald opført 1971 og maskinhus 1979. Gården drives med en svineproduktion på 90 SPF-søer, der opfedes ca. 1.700 slagtesvin årligt. Desuden er der 16 stk. Hereford kødkvæg. Planteproduktionens salgsafgrøder er raps og ærter. Der findes 3 traktorer, 1 mejetærsker, gylletank og gastæt silo. Sønnen, Niels Ole, er fodermester.

GLERUPVEJ 44, "KLOTRUPLUND", KLOTRUP, 9620 AALESTRUP, tlf. 08-641545.

EVALD JØRGEN INGERSLEV KRISTENSEN, gårdejer, født den 14.-3.-1947, søn af Ellen og Kristian Ingerslev Kristensen, Vester Bølle, gift den 16.-5.-1980 med Anna Marie Bjørn Studstrup, født den 4.-3.-1950, datter af Karen og Johannes Studstrup, Klotrup. Parret har børnene: Karen, født den 7.-9.-1981 og Kristian, født den 16.-9.-1985.

A.M.K. er lærer på Møldrups Skole.

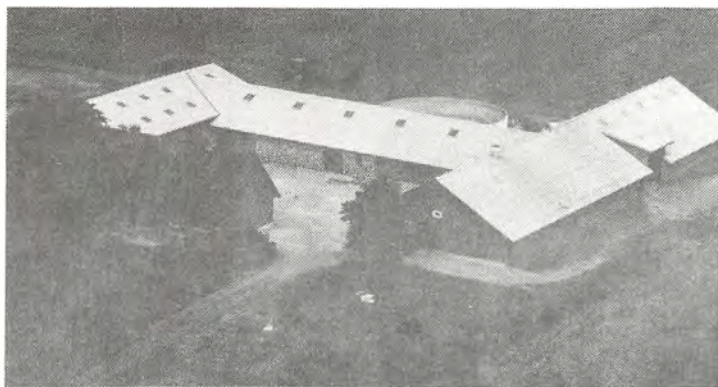

Evald J.I. Kristensen har været på Asmildkloster Landbrugsskole. Han overtog gården den 30.-6.-1979 fra sin svigerfar, Johannes Studstrup, som købte den i 1946. Matr. nr. 2a. Ejendomsskyld 1.550.000. Grundskyld 244.000. Areal 22 ha., heraf 6,5 ha. eng. Stuehuset er opført 1924 og moderniseret 1979, lade opført 1870, kostald og fouragehus 1981 og maskinhus 1985. Gården drives med en kvægproduktion på 32

malkekøer + opdræt, alle af racen RDM. Der findes 2 traktorer, gylletank og køresilo til ensilage.

GLERUPVEJ 64, "SPANGGÅRDEN", KLOTRUP, 9620 AALESTRUP, tlf. 08-641723.

VILLY NIELSEN, gårdejer, født den 8.-5.-1949, søn af Erna og Kristian Marius Nielsen, Rørbæk, gift den 25.-9.-1971 med Grethe Holdensgaard, født den 13.-5.-1949, datter af Krista og Ejnar Holdensgaard, Vester Tørslev. Parret har børnene: Lisbeth, født den 21.-1.-1973, Jens Jørn, født den 26.-7.-1976 og Søren, født den 15.-12.-1981.

G.N. er uddannet ekspeditrice.

V.N. har været på Asmildkloster Landbrugsskole. Han overtog gården den 5.-10.-1974 fra Henning Kristensen.

Matr. nr. 10a m.fl. Ejendomsskyld 2.650.000. Grundskyld 571.000. Areal 64 ha., heraf tilkøbt 11 ha., der er ialt 20 ha. eng. Desuden er der forpagtet 15 ha. eng.

Stuehuset er opført 1982, fodermesterboligen 1920, lade 1920 og tilbygget 1971, kalvestald opført 1973, kviestald 1975, roehus 1979, maskinhus 1982 og kostald 1985. Gården drives med en kvægproduktion på 75 køer + opdræt, alle af racen SDM. Der findes 4 traktorer, 1 mejetærsker, 1 roeoptager, 1 finsnitter, gylletank, plansilo med tørreri og køresilo til ensilage. På gården er ansat 1 fast fodermester og 1 fuldtids medarbejder i marken.



GLERUPVEJ 83, "EJELYKKE", KLOTRUP, 9631 GEDSTED, tlf. 08-641820.

ANDERS GARTNER SØRENSEN, slagter, født den 5.-11.-1944, søn af Mary og Kristen Sørensen, Aalestrup, gift den 16.-6.-1966 med Else Jane Nielsen, født den 25.-12.-1944, datter af Astrid og Herman Nielsen, Ålborg. Parret har børnene: Mette, født den 9.-1.-1967 og Hanne, født den 27.-3.-1970.



E.J.S. er kontoruddannet og ansat på Horns Lampefabrik i Aalestrup.

A.G.S. er uddannet slagter og arbejder på Aalestrup Eksportslagteri. Han overtog gården den 12.-6.-1976 fra Holger Cæsar Bach.

Matr. nr. 9e. Areal 9,2 ha., heraf 1 ha. eng.

Stuehuset er opført 1931 og moderniseret 1976, avlsbygningerne er opført 1931 og udvidet til svin i 1978, i 1986 blev der tilbygget foderrum. Gården drives med en svineproduktion på 50 SPF-søer, smågrisene sælges som torvegrise. Planteproduktionens salgsafgrøder er raps og ærter. Der findes 1 traktor, maskinstation bruges til høst.



GLERUPVEJ 99, "SILIEGÅRD",  
9631 GEDSTED, tlf. 08-642331.  
ERIK ERLANDSEN, gårdejer,  
født den 13.-11.-1956, søn af  
Ulla og Hans Erlandsen, Dybvad,  
gift den 6.-8.-1984 med Kirsten  
Brinch Lihn, født den 25.-3.-1955,  
datter af Birthe og Gunner Lihn,  
Frøerlund. Parret har børnene:  
Stine, født den 3.-11.-1983 og  
Jesper, født den 14.-5.-1985.  
K.B.E. er køkkenleder på Ulbjerg  
Hvilehjem.

E.E. har været på Kalø Landbrugskole, han har uddannet sig indefor handel og kontor. Han overtog gården den 19.-8.-1985 fra Aase og Karl Jensen.

Matr. nr. 8a m.fl. Ejendomsskyld 1.050.000. Grundskyld 440.800. Areal 64 ha., heraf tilkøbt 15,5 ha., der er 4,5 ha. eng, som er lejet ud.

Stuehuset er opført 1917 og moderniseret 1970'erne, lade og svinestald opført 1927, svinestalde 1937 og 1942 samt maskinhus og hønsehus 1947. Gården drives med en svineproduktion på 70 søer + opdræt. Planteproduktionens salgsafgrøder er korn, raps og ærter. Der findes 3 traktorer, 1 mejetærsker, plansilo med gennemløbstørreri og kornsilo. Der er en dreng som medhjælper efter skoletid.

GLERUPVEJ 101, "ELMELUND"  
GLERUP, 9631 GEDSTED, tlf.  
08-641493.

BENT VERNER VISTISEN, gårdejer,  
født den 16.-1.-1943, søn af  
Marie og Kristian Vistisen, Aale-  
strup, gift den 2.-11.-1968 med  
Else Marie Lund Kristensen, født  
den 27.-11.-1946, datter af Anna  
og Anker Lund Kristensen, Aale-  
strup. Parret har børnene: Lisbet  
Helle, født den 13.-4.-1970, Karin  
Sonja, født den 18.-12.-1971 og Lene Doris, født den 8.-9.-1978.

E.M.V. er uddannet ekspeditrice.

B.V.V. har været på Rønne Højskole med landbrugsafdeling. Han overtog gården den 11.-12.-1969 fra sin far, Kristian Vistisen, som købte den i 1948.

Matr. nr. 2e og 5k. Ejendomsskyld 730.000. Grundskyld 170.700. Areal 19,1 ha., heraf 2 ha. eng.

Stuehuset er opført 1907, stald og lade omkring 1900, maskinhus 1955 og tilbygget 1979, lade ombygget til stald 1974 og tilbygget 1981. Gården drives som alsidigt landbrug med 17 køer + opdræt, alle af racen SDM. Svineproduktionen er på 18 søer, smågrisene sælges som torvegrise. Der findes 2 traktorer og kornsilo med kold luft blæsning.



GLERUPVEJ 105, GLERUP, 9631 GEDSTED, tlf. 08-641581.

NIELS CHRISTIAN P. HESTBÆK, gårdejer, født den 29.-3.-1940, søn af Petra og Johannes Hestbæk, Glerup, gift den 14.-5.-1966 med Erna Hvolbæk, født den 9.-6.-1944, datter af Elly og Vagn Hvolbæk, Ål. Parret har børnene: Peter, født den 11.-3.-1967, Søren, født den 25.-3.-1969, Svend, født den 26.-4.-1973 og Johan, født den 20.-8.-1976.

E.H. er uddannet plejerske, hun er dagplejemor ved Aalestrup Kommune. Hun er desuden i repræsentantskabet for 4H.

N.C.P.H. overtog gården den 15.-7.-1965 fra faderen, Johannes Hestbæk, som købte den i 1929. Gården blev i 1899 udstykket fra Østergården i Glerup.

Matr. nr. 5f. Ejendomsskyld 1.200.000. Grundskyld 144.000. Areal 16 ha., heraf 5 ha. eng.

Stuehuset er opført 1952, lade 1900, maskinhus 1931, kostald 1938, svinestald 1967 og tilbygget 1974, kostald indrettet til svin i 1986 og farestald opført 1986. Gården drives med en svineproduktion på 90 søer, smågrisene sælges som torvegrise. Planteproduktionens salgsafgrøde er raps. Der findes 1 traktor, gylletank og kornsilo med tørreri.

GLERUPVEJ 110, GLERUP, 9631 GEDSTED, tlf. 08-641584.

SØREN KJELDAHL, landmand, født den 3.-12.-1921, søn af Marie og Lars Kjeldahl, Glerup.

S.K. overtog gården i 1965 fra sin far, Lars Kjeldahl. Gården blev i 1910 udstykket af bedstefaderen, Søren Kjeldahl fra Østergården i Glerup, i en kort periode var gården på andre hænder, men blev igen overtaget af familien og har siden været i familiens eje.

Matr. nr. 5r. Ejendomsskyld 600.000. Grundskyld 102.200. Areal 11 ha., heraf 2 ha. eng.

Stuehuset er opført 1910, avlsbygningerne 1910 og restaureret efter en brand i 1920, kostald opført 1940 og maskinhus 1970. Malkekvægsbesætningen er under afvikling. Planteproduktionens salgsafgrøder er hvede, rug, byg og raps. Der findes 1 traktor og kornsilo med kold lufts blæsning. Maskinstation bruges til en del af markarbejdet.



Foto: Kastrup Luftfoto.

GLERUPVEJ 120, "ENGGÅRDEN",  
GLERUP, 9631 GEDSTED, tlf.  
08-645628.

FREDE HANSEN, gårdejer født den 11.-11.-1953, søn af Ruth og Henry Hansen, Munkebo, gift den 26.-12.-1981 med Margit Jensen, født den 26.-3.-1949, datter af Anna og Peter Jensen. Parret har børnene: Dan, født den 13.9.-1968, Lene Marie, født den 25.-9.-1983 og Lars Peter, født den 26.-2.-1988.

M.H. er postassistent.

F.H. har været på Bygholm Landbrugsskole. Han overtog gården den 1.-11.-1979 fra Gunner Jensen.

Matr. nr. 2d m.fl. Ejendomsskyld 1.450.000. Areal 39 ha., heraf tilkøbt 10,5 ha., der er 28 ha. eng og desuden er der forpagtet 13 ha.

Stuehuset er opført 1892, lade ligeledes 1892, kostald 1940, ungdyrstald 1973, tilbygning til kostald 1978, plansilohus opført 1986 og maskinhus 1970. Gården drives som alsidigt landbrug med en kvægproduktion på 50 køer + opdræt af kvier og 20 tyrekalve, alle af racen SDM. Svineproduktionen er på 200 slagtesvin årligt. Der findes 2 traktorer, 1 roesåmaskine, 1 roerenser, gylletank og køresilo til ensilage.



GLERUPVEJ 125, GLERUP, 9631 GESTED, tlf. 08-645510.

OLE SØRENSEN, kyllingefarmer, født den 5.-6.-1939, søn af Erna og Kristian Sørensen, Hjørring, gift den 20.-9.-1959 med Solvej Jensen, født den 2.-6.-1942, datter af Lis og Peter Jensen, Vrå. Parret har børnene: Kim, født den 1.-2.-1960, Mette, født den 5.-11.-1963 og Vibe, født den 21.-4.-1970.

O.S. er udlært slagter. Han overtog gården den 3.-9.-1976 fra Børge Thomsen.

Matr. nr. 27 m.fl. Ejendomsskyld 2.540.000. Areal 6,2 ha.

Stuehuset er opført 1962 og ombygget 1976, kyllingehusene er opført 1962, 1975 og 1978. Gården drives med en produktion af slagtekyllinger på ialt ca. 600.000 årligt. Planteproduktionens salgsafgrøde er korn. Der findes 2 traktorer, 1 mejetærsker 1 ballepresser og nødstrømsanlæg.



GLERUPVEJ 127, "CILIEKÆR", GLERUP, 9631 GEDSTED, tlf. 08-645325.

CARLO EDVARD SØRENSEN, gårdejer, født den 28.-9.-1934, søn af Gudrun Sørensen, Voerså, gift den 1.-5.-1971 med Katarina Juric, født den 22.-11.-1944, datter af Andrea Juric, Jugoslavien. Parret har børnene: Lone, født den 31.-5.-1972, Lena, født den 22.-8.-1973 og Jan, født den 1.-11.-1975.

C.E.S. overtog gården i december 1969 fra Henrik Jensen Hornsgaard.

Matr. nr. 2p. Ejendomsskyld 1.650.000. Grundskyld 390.000. Areal 44 ha., desuden er der tilkøbt en naboejendom på 8 ha.

Stuehuset er opført 1933, avlsbygningerne er kampestensbygninger som blev moderniseret efter en brand i 1933, maskinhus opført 1960 og svinestald 1975. Gården drives som alsidigt landbrug med en svineproduktion på 30 søer og opfodning af ca. 600 slagtesvin årligt. Desuden er der 25 køer + opdræt, alle af racen SDM. Der findes 3 traktorer, 1 mejetærsker, 1 roeoptager, 1 vandingsmaskine, kornsilo og betonsilo til ensilage.

GLERUPVEJ 132, GLERUP, 9631 GEDSTED, tlf. 08-645346.

KRISTIAN HAUBRO, landmand, født den 2.-10.-1921, søn af Marianne og Jens Haubro, Glerup, gift den 21.-6.-1951 med Klara Pedersen, født den 8.-6.-1924, datter af Margrethe og Jens Kristian Pedersen. Parret har børnene: Jens, født den 21.-7.-1952 og Poul, født den 13.-4.-1955.

K.H. overtog gården den 1.-2.-1955 fra sin far, Jens Haubro, som købte den i 1919.

Matr. nr. 5v m.fl. Ejendomsskyld 710.000. Grundskyld 158.100. Areal 14,6 ha., heraf 5,5 ha. eng.

Stuehuset er opført 1905, lade 1910, svinestald og kostald 1962. Gården drives som alsidigt landbrug med en kvægproduktion på 9 køer + opdræt, alle af racen SDM. Desuden er der 3 søer + opdræt. Der findes 1 traktor og plansilo til korn.





Foto: Kastrup Luftfoto.

GLERUPVEJ 140, "HULKÆR",  
GLERUP, 9631 GEDSTED, tlf.  
08-645686.

CARL N. JENSEN, gårdejer,  
født den 26.-11.-1932, søn af  
Gudrun og Jens M. Jensen, gift  
den 20.-10.-1956 med Ruth D.  
Iversen, født den 9.-4.-1935,  
datter af Anna og Anton Iver-  
sen. Parret har børnene: Susane,  
født den 14.-7.-1957, Helle,  
født den 5.9.-1959, Bente, født  
den 18.-11.1961, Anne Marie,  
født den 17.-9.-1969 og Tina,

født den 13.5.-1977.

R.D.J. er hjemmehjælper ved Aalestrup Kommune.

C.N.J. har været på Asmildkloster Landbrugsskole og har været el-montør. Han overtog gården den 1.-8.-1980 fra svigerfaderen, Anton Iversen. Gården har været i slægtens eje siden 1896.

Matr. nr. 2b m.fl. Ejendomsskyld 1.150.000. Grundskyld 262.900. Areal 27 ha., heraf 7 ha. eng.

Stuehuset er opført 1980, værksted og garage omkring 1900, kostald 1920 og udvidet 1930 samt lade opført 1985. Gården drives med en ammekobesætning på 12 ammekøer + opdræt, alle af racen Hereford. Planteproduktionens salgsafgrøder er korn og raps. Der findes 2 traktorer, 1 mejetærsker og 1 roeoptager.

GLERUPVEJ 143, GLERUP, 9631 GEDSTED, tlf. 08-645452.

ARNE ANDERSEN, landmand, født den 7.-11.-1919, søn af Anne Marie og Kristian Andersen, Guldager, gift den 12.-3.-1946 med Jenny Risgaard Mortensen, født den 4.-4.-1924, datter af Hedvig og Filip Mortensen, Lindholm.

J.R.A. døde den 14.-7.-1978.

A.A. har været på Stenild Mosegård og Gedsted Mølle. Han overtog gården den 1.-2.-1946 fra Ernst Pedersen.

Matr. nr. 2y m.fl. Ejendomsskyld 300.000. Grundskyld 51.100. Areal 4,9 ha., heraf tilkøbt 2 ha. og frasolgt 1 ha. eng.

Stuehusets alder er ukendt, lade opført 1959. Der produceres ca. 75 slagtesvin årligt. Planteproduktionens salgsafgrøde er byg. Der findes 2 traktorer.

GLERUPVEJ 144, "KONRADSMINDE", GLERUP, 9631 GEDSTED, tlf. 08-645565.

PER STEEN PEDERSEN, gårdejer, født den 9.-8.-1964, søn af Kirsten og Erik Conrad Pedersen, Glerup, gift den 10.-10.-1987 med Solveig Bach Nielsen, født den 26.-8.-1965, datter af Maren og Gert Nielsen, Roum. Parret har en datter, født den 21.-9.-1988.

S.B.P. er syerske i Farsø.

P.S.P. har været på Landbæk Landbrugsskole, han arbejder som murerarbejdsmand. Han overtog gården den 1.-3.-1988 fra sin farfar, Søren Pedersen, oldefaderen købte ejendommen i 1904, hvor bygningerne blev opført på det netop udstykkede areal.

Matr. nr. 2f m.fl. Ejendomsskyld 940.000. Grundskyld 250.000. Areal 20 ha., heraf 6 ha. eng.

Stuehuset er opført 1904 og moderniseret 1988, lade og svinestald opført 1904, ny svinestald 1954, tilbygning til lade i 1964 og maskinhus opført 1955. Gårdens besætning er på 3 får og 2 tyrekalve til opfedning. Planteproduktionens salgsafgrøder er ærter, hvede og byg. Der findes 1 traktor, 1 mejetærsker og plansilo med tørreri.





Foto: Kastrup Luftfoto.

GLERUPVEJ 149, "GLERUP-GÅRD", GLERUP, 9631 GEDSTED, tlf. 08-645159.

CHARLES BUCHVARDT, gårdejer, født den 21.-2.-1938, søn af Andrea og Peter Buchvardt, Gedsted, gift den 6.-4.-1963 med Grethe Spanggaard Jensen, født den 12.-9.-1943, datter af Edith og Kr. Spanggaard Jensen, Glerup. Parret har børnene: Peter, født den 28.-12.-1963 og Ove, født den 30.-3.-1969.

C.B og G.B. overtog gården den 1.-2.-1970 fra Kr. Spanggaard Jensen, nuværende ejere er 3. generation på gården, der kom i slægtens eje i 1900.

Matr. nr. 4a m.fl. Ejendomsskyld 1.800.000. Grundskyld 384.100. Areal 35 ha., heraf tilkøbt 3 ha. og der er 5 ha. eng. Desuden er der forpagtet 10 ha.

Stuehuset er opført i 1980, kostald 1915 og moderniseret 1970, svinestald og garage opført 1970, lade 1977 og maskinhus 1984. Gården drives som alsidigt landbrug med en kvægproduktion på 25 køer + opdræt af racerne RDM og SDM, desuden er der 9 søer med opdræt. Planteproduktionens salgsafgrøder er ærter og raps. Der findes 3 traktorer, 1 mejetærsker, 1 roeoptager med tank, plansilo med gennemløbstørreri. På gården er ansat 1 fast medarbejder.

GLERUPVEJ 160, "CILIEBORG", GLERUP, 9631 GEDSTED, tlf. 08-645571.

KNUD BAK, gårdejer, født den 10.-10.-1954, søn af Karl Bak, gift den 5.-6.-1976 med Laila Aarup Knudsen, født den 21.-2.-1955, datter af Aage Knudsen, Vesterris. Parret har børnene: Klaus, født den 3.-6.-1979, Lars, født den 12.-7.-1982 og Helle, født den 5.-7.-1986.



K.B. er kredsrepræsentant i MD, han har været på Asmildkloster Landbrugsskole. Han overtog gården med første halvdel i 1976 og anden halvdel i 1985 fra sin far, Karl Bak, som købte den i 1955. Matr. nr. 2a. Ejendomsskyld 1.900.000. Grundskyld 565.000. Areal 51,7 ha., heraf tilkøbt 11,7 ha., der er 2 ha. eng. Desuden er der forpagtet 25 ha.

Stuehuset er opført 1910 og gennemrestaureret, stalde opført 1913, 1954 og 1965, lade 1897, roehus 1976 og maskinhus 1978. Gården drives som alsidigt landbrug med en kvægproduktion på 55 køer + opdræt, det er en SDM-stambesætning. Svineproduktionen er på 12 søer + opdræt. Planteproduktionens salgsafgrøde er korn. Der findes 3 traktorer, 1 mejetærsker, rørvandingsanlæg og portionstørreri, genvindingsanlæg til opvarmning af stuehuset, rørmalkningsanlæg og udmugningsanlæg. På gården er der ansat 1 fast medhjælper og desuden bruges lidt maskinstation.

GL. VIBORGVEJ 24, "THOMASMINDE", HVAM, 9620 AALESTRUP, tlf. 08-648016. KURT CHRISTIAN ANDERSEN, gårdejer, født den 18.-11.-1925, søn af Christian Andersen, Hvam, gift den 28.-11.-1951 med Karen Margrethe Nielsen, født den 19.-1.-1927, datter af N.C. Nielsen, Hvam. Parret har børnene: Birthe, født i 1952, Annette, født i 1953 og Thomas, født i 1959.

K.C.A. er i bestyrelsen for Bikuben og har været formand for skolenævnet. Han overtog gården den 8.-11.-1952 fra sin far, Christian Andersen, den har været i



Foto: Kastrup Luftfoto.

Der findes 2 traktorer og udmugningsanlæg. Maskinstation bruges til høst. Gården blev solgt den 11.-12.-1988.

slægtens eje siden 1905.

Matr. nr. 1e m.fl. Ejendomsskyld 1.600.000. Grundskyld 298.000. Areal 27,4 ha., heraf tilkøbt 6 ha. og der er forpagtet 6 ha. Stuehuset er opført 1905 og gennemrestaureret, stalde opført 1944, 1964 og 1965, lade 1905 og maskinhus 1944. Gårdens besætning er på 15 ungdyr, desuden produceres ca. 300 slagtesvin årligt. Planteproduktionens salgsafgrøder er ærter og raps.

GL. VIBORGVEJ 24, "THOMASMINDE", HVAM, 9620 AALESTRUP, tlf. 08-648305. JØRGEN BISGÅRD, gårdejer, født den 23.-10.-1957, søn af Søren Christian Bisgård, Hvolris, gift med Gyda Marie Nedergaard, født den 15.-5.-1958, datter af Knud Erik Nedergaard, Roum. Parret har børnene: Lars Mikael, født den 24.-3.-1980, Tommy Henrik, født den 20.-8.-1983 og Søren Carsten, født den 9.-2.-1987.

G.M.B. arbejder som husassistent på et plejehjem.

J.B. har været på Ladelund og Asmildkloster landbrugsskoler, han arbejder som smed. Han overtog gården den 11.-12.-1988 fra Kurt Christian Andersen. Matr. nr. 1e m.fl. Ejendomsskyld 1.600.000. Grundskyld 298.000. Areal 27,4 ha., heraf tilkøbt 6 ha.

Stuehuset er opført 1905 og gennemrestaureret, stalde opført 1944, 1964 og 1965, lade 1905 og maskinhus 1944. Gårdens besætning er p.t. 15 ungdyr og lidt slagtesvin. Planteproduktionens salgsafgrøder har været ærter og raps. Der findes 2 traktorer og udmugningsanlæg.

GL. VIBORGVEJ 87, "HØJBJERG", HVAM, 9620 AALESTRUP, tlf. 08-648081.

CHRISTEN CHRISTENSEN, gård-ejer, født den 29.-7.-1936, søn af Jens Christian Christensen, Hvam, gift den 19.-7.-1975 med Else Troelsen Jacobsen, født den 10.-3.-1941, datter af Harald Jacobsen, Grynderup. Parret har børnene: Per, født den 20.-2.-1963 og Henrik, født den 14.-2.-1967.

E.C. er sygehjælper på Mølstrup Plejehjem.

C.C. driver lidt maskinstation. Han overtog gården den 15.-2.-1959 fra sin far, Jens Chr. Christensen, som købte den i 1922.

Matr. nr. 1c m.fl. Ejendomsskyld 1.200.000. Grundskyld 143.300. Areal 19,8 ha., heraf tilkøbt 3,9 ha., der er 2 ha. eng og 0,5 ha. skov. Desuden er der forpagtet 45,6 ha.

Stuehuset er opført 1929 og gennemrestaureret i 1974/75, stalde opført 1954 og 1965 og tilbygget 1975, lade opført 1965 og maskinhus 1983. Gårdens besætning er på 15 søer + opdræt, desuden er der 25 ungdyr og en pelsdyrproduktion på 35 Chincillaer + opdræt. Planteproduktionens salgsafgrøder er ærter, raps, hvede og rug. Der findes 3 traktorer, 1 mejetærsker, 1 vandingsmaskine, plantørreri, halmfyr og udmugningsanlæg.



Foto: Kastrup Luftfoto.



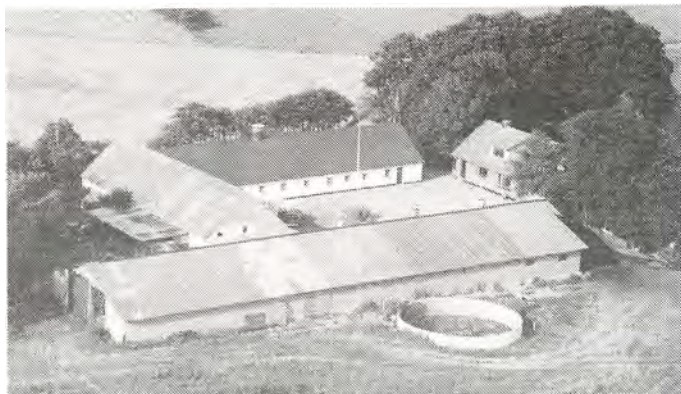

GL. VIBORGVEJ 93, "TUELSTRUP VESTERGAARD", HVAM, 9620 AALESTRUP, tlf. 08-648218. ANDERS KRISTIAN KORSBÆK JENSEN, gårdejer, født den 25.-8.-1950, søn af H. Jensen, Gøttrup, gift den 2.-6.-1973 med Hanne Elisabeth Sørensen, født den 31.-7.-1953, datter af Tage Sørensen, Hvam. Parret har børnene: Kenneth, født den 29.-9.-1974, Thomas, født den 19.-6.-1979 og Michael, født den 9.-2.-1985.

A.K.K.J. har været på Hammerum Landbrugsskole, han er i repræsentantskabet i Nordjysk Mejeriselskab, medlem af Menighedsrådet og af skolenævnet i Hvam. Han overtog gården den 31.-12.-1976 fra Johannes Bertelsen.

Matr. nr. 2h m.fl. Ejendomsskyld 1.800.000. Grundskyld 206.900. Areal 21,1 ha., heraf 2,5 ha. eng.

Stuehuset er opført 1916 og gennemrestaureret, stalde opført 1916, 1977 og 1982, lade 1916 og tilbygget 1946, ny lade opført 1977, foderhus 1982. Gården drives med en kvægproduktion på 76 køer + opdræt, alle af racen SDM. Planteproduktionens salgsafgrøder er ærter, hvede og maltbyg. Der findes 2 traktorer, gylletank, plantørreri, 3 indendørs køresiloer til ensilage, halmfyr og rørmalkningsanlæg. På gården er ansat 1 fast medhjælper og der bruges lidt maskinstation. Gården drives sammen med "Tuelstrupgård", Trekronervej 86, Hvam.

GL. VIBORGVEJ 115, "SØNDERVANG", TUELSTRUP, 9620 AALESTRUP, tlf. 08-648119.

TAGE SØRENSEN, landmand, født den 13.-2.-1930, søn af Marie og Johannes Sørensen, gift den 17.10.-1952 med Erna Christensen, født den 7.-11.-1929, datter af Marthine og Peder Christensen, Tuelstrup. Parret har børnene: Hanne, født den 31.-7.-1953, Leif, født den 16.-11.-1956 og Bjarne, født den 9.-8.-1961.



T.S. overtog gården den 1.-11.-1963 fra sin svigerfar, Peder Christensen, som købte den i 1929.

Matr. nr. 2i m.fl. Areal 11 ha. og der er forpagtet 19,2 ha., heraf 8 ha. skov og bakker.

Stuehuset er opført 1929 og restaureret, stald opført 1929 og tilbygget 1980, lade opført 1929 og maskinhus 1982. Gården drives som alsidigt landbrug med en kvægproduktion på 16 køer og 35 stk. opdræt, alle af racen SDM, svineproduktionen er på 100 slagtesvin årligt. Planteproduktionens salgsafgrøde er ærter. Der findes 3 traktorer, 1 mejetærsker, gylletank, kornmagasin og køresilo til ensilage, der bruges lidt maskinstation.

GL. ÅLBORGVEJ 11, "HVILEHØJGAARD", SKÆRSHALE, tlf. 08-649243.

NIELS LAURITZEN, gårdejer, født den 8.-6.-1919, søn af Laust Lauritzen, Simsted, gift med Tove Kirstine Pedersen, født den 28.-3.-1925, datter af Anders Pedersen, Hørup. Parret har børnene: Erik, født den 6.-3.-1948, Jonna, født den 16.-5.-1949,



Kurt, født den 17.-6.-1950, Bjarne, født den 19.-6.-1953, Solvej, født den 12.-3.-1958, Henry, født den 19.-3.-1959 og Dorthe, født den 22.-7.-1963.

Niels Lauritzen overtog gården i 1947 fra Søren Pors.

Matr. nr. 3a. Ejendomsskyld 600.000. Grundskyld 103.300. Areal 12 ha., heraf tilkøbt 1 ha., der er 1,5 ha. eng.

Stuehuset er opført 1910, stald og lade ligeledes 1910. Gården

drives udelukkende med planteproduktion bestående af korn og frø. Der findes 2 traktorer, 1 mejetærsker og plansilo med tørreri.

GL. ÅLBORGVEJ 23, SKÆRSHALE, 9620 AALESTRUP, tlf. 08-649218. ERIK KRISTENSEN, sparekassefuldmægtig, født den 8.-4.-1953, søn af Martin Kristensen, Møldrup, bor sammen med Lis Sørensen, født den 28.-6.-1953, datter af Karl Sørensen, Tøving. Parret har børnene: Jesper, født den 21.-9.-1974, Janni, født den 2.-10.-1976 og Anne, født den 24.-1.-1978. L.S. er sekretær ved Aalestrup Kommune.

E.S. er ansat ved Sparrekassen i Skals.

Han overtog gården den 1.-11.-1978 fra Jens Andersen.

Matr. nr. 3f m.fl. Ejendomsskyld 710.000. Grundskyld 72.800. Areal 8,8 ha., heraf 0,5 ha. eng.

Stuehuset er opført 1939 og tilbygget 1983, stald og lade opført 1939 og maskinhus 1985. Gården drives udelukkende med planteproduktion bestående af korn og raps. Der findes 1 traktor og halmfyr, der bruges en del maskinstation.



GL. ÅLBORGVEJ 43, SIMESTED, 9620 AALESTRUP, tlf. 08-649027. JENS KRISTIAN KNUDSEN, gårdejer, født den 29.-3.-1958, søn af Hans Peter Knudsen, Thorup, gift med Irene Skipper, født den 29.-3.-1960, datter af Ejner Skipper, Gislum. Parret har børnene: Marie, født den 12.-7.-1985 og Tinus, født den 6.-3.-1987.

I.K. er uddannet børnehavepædagog, hun er børnehaveklasseleder i Simested.

J.K.K. er udlært smed, han arbejder på faderens maskinstation. Han overtog gården den 1.-2.-1983 fra Frede Christiansen.

Matr. nr. 4b m.fl. Ejendomsskyld 740.000. Areal 15,5 ha., der blev frasolgt 3 ha. i 1988.

Stuehuset er opført 1950, stald og lade 1930 og garage 1950. På gården er der 3 rideheste og jorden er delvis udlejet.



GL. ÅLBORGVEJ 84, "KRAVEGAARDEN", HVERRESTRUP, 9620 AALESTRUP, tlf. 08-649097.

LAS PEDERSEN, gårdejer, født den 3.-4.-1932, søn af Laurits Pedersen, Hverrestrup, gift med Margit Strøm, født den 1.-11.-1929, datter af Martin Strøm, Sæby. Parret har børnene: Kirsten, født den 25.-10.-1964, Mette, født den 26.-1.-1966 og Inge, født den 17.-3.-1971.

M.P. er hjemmesygeplejerske i Aalestrup Kommune.

L.P. overtog gården i 1965 fra sin far, Laurits Pedersen, nuværende ejer er 5. generation på gården.

Matr. nr. 6a m.fl. Ejendomsskyld 1.300.000. Grundskyld 464.700. Areal 49,8 ha., heraf tilkøbt 20 ha.

Stuehuset er opført 1915, en svinestald opført 1870 var stuehus indtil 1915, stalde er opført 1915 og ombygget 1955, lade opført 1923 og maskinhus 1972. Der produceres ca. 200 slagtesvin årligt. Planteproduktionens salgsafgrøder er ærter, raps og korn. Der findes 2 traktorer, udmugningsanlæg, rørmalkningsanlæg og kornsiloer med tørreri, der bruges lidt maskinstation.



GL. ÅLBORGVEJ 111, "BADEGAARDEN", HVERRESTRUP, 9620 AALESTRUP, tlf. 08-649035. KRISTEN NIELSEN KRISTENSEN, gårdejer, født den 6.-8.-1906, søn af Andreas Kristensen, Hverrestrup.

K.N.K. overtog gården i 1970 fra sin mor, Kirstine Kristensen. Gården har været i slægtens eje siden 1865.

Matr. nr. 2 m.fl. Ejendomsskyld 2.100.000. Areal 85 ha., heraf

tilkøbt 12,5 ha., der er 13 ha. eng og 11 ha. hede, som er en del af de fredede Hverrestrupbakker.

Stuehuset er opført 1908, hestestald 1875, lade 1905, stald 1934 og maskinhus 1965. Gården drives udelukkende med planteproduktion bestående af korn, frø og ærter, engarealet er udlejet. Der findes 4 traktorer, 1 mejetærsker, udmugningsanlæg, rørmalkningsanlæg og korntørringsanlæg, der bruges en del maskinstation.

GL. ÅLBORGVEJ 132, HVERRESTRUP, 9620 AALESTRUP, tlf. 08-649054.

OLE NIELSEN, gårdejer, født den 3.-6.-1945, søn af Søren Nielsen, Viborg, gift med Inga Vad Nielsen, født den 5.-8.-1948, datter af Anders Adolfsen, Ravnstrup. Parret har børnene: Dan, født den 30.-5.-1972 og Kenth, født den 12.-8.-1975.

I.V.N. er væver.

O.N. er formand for DBTF. Han overtog gården i marts 1986 fra Dorthe Jakobsen.

Matr. nr. 3a m.fl. Ejendomsskyld 800.000. Grundskyld 156.200. Areal 17 ha.

Stuehuset er opført 1924, hestestald 1852, stald og lade 1900, ombygget og restaureret løbende, sidst i 1980. Gården har en besætning på 2 køer, 40 tyrekalve til opfodning, desuden produceres der ca. 80 slagtesvin årligt, der er også 5 heste med føl. Planteproduktionens salgsafgrøder er frø. Der findes 3 traktorer og plantørreri,



der bruges lidt maskinstation. På ejendommen er der rester af en gammel vej gennem de fredede Hverrestrupbakker.



GRANDGAARDSVEJ 8, TESTRUP, 9620 AALESTRUP, tlf. 08-641301. HERLUF CHRISTENSEN, landmand, født den 6.-4.-1919, søn af Anders Marinus Christensen, Testrup, gift den 20.-10.-1948 med Dorete Christensen, født den 2.-12.-1921, datter af Martin Christensen, Testrupgaard. H.C. har i 30 år været forpagter af svigerfaderens gård "Testrupgaard", den 1.-4.-1986 overtog han den nuværende gård fra An-

na Sørensen, den er bygget i 1952 på en udstykning fra Testrupgaard. Matr. nr. 2a m.fl. Ejendomsskyld 610.000. Grundskyld 120.000. Areal 19,5 ha. Stuehuset er opført 1952 og gennemrestaureret, stald og lade opført 1952. Gården drives udelukkende med planteproduktion bestående af byg, raps og ærter. Der findes 1 traktor og 1 mejetærsker.

GRANDGAARDSVEJ 16, TESTRUP, 9620 AALESTRUP, tlf. 08-642231. VERNER HOUGAARD, gårdejer, født den 10.-5.-1943, søn af Halvor Hougaard, Vester Bølle. V.H. har været på Dalum Landbrugsskole, han driver maskinstation. Han overtog gården den 15.-8.-1980 fra Ole Henriksen. Matr. nr. 2ai m.fl. Ejendomsskyld 1.800.000. Grundskyld 271.300. Areal 28,5 ha., heraf 2 ha. eng, der er forpagtet 4 ha.



Foto: Kastrup. Luftfoto.

Stuehuset er opført 1972, stalde 1972 og 1977, lade og maskinhus 1977. Gården drives udelukkende med planteproduktion bestående af korn og frø. Der findes 4 traktorer, 1 mejetærsker, 1 storballepresser, 1 slamsuger, 1 roesåmaskine og plantørringsanlæg.

GRANDGAARDSVEJ 44, TESTRUP, 9620 AALESTRUP, tlf. 08-641356. THOMAS KJÆRSGAARD, gårdejer, født den 14.-3.-1934, søn af Laurits Kjærsgaard, Testrup.

T.K. overtog gården den 1.-1.-1970 fra sin far, Laurits Kjærsgaard, nuværende ejer er 4. generation på gården, som har været i slægtens eje siden 1850. Matr. nr. 5c m.fl. Ejendomsskyld 670.000. Grundskyld 98.000. Areal 12,1 ha. og der er forpagtet 4,5 ha.

Stuehuset er opført 1916, staldene 1913 og 1961, lade 1924 og maskinhus 1980. Gården drives med en kvægproduktion på 20 køer + opdræt, alle af racen Jersey. Der findes 2 traktorer, rørmalkningsanlæg og udmugningsanlæg. Maskinstation bruges til høst.

GRANDGAARDSVEJ 104, "GRANDGAARDEN", HVERRESTRUP, 9620 AALESTRUP, tlf. 08-649083.

ARNE AGERBO JACOBSEN, gårdejer, født den 12.-6.-1927, søn af Andreas Jacobsen, Hvam, gift med Anna Vestergaard Andersen, født den 31.-1.-1932, datter af





Marius Andersen, Hverrestrup. Parret har sønnen Kjeld, født den 10.-8.-1955.

Arne A. Jacobsen har været på Kærhave Landbrugsskole. Han overtog gården den 1.-5.-1963 fra sin svigerfar, Marinus Andersen, gården har været i slægtens eje i ca. 300 år.

Matr. nr. 3a. Ejendomsskyld 3.250.000. Grundskyld 707.800. Areal 88 ha., heraf 13 ha. hede, som er en del af de fredede Hverrestrupbakker.

Stuehuset er opført 1890, stald 1935 og moderniseret omkring 1973 og 1978, lade opført 1890 og maskinhus 1975. Gården drives udelukkende med planteproduktion bestående af korn, frø og ærter. Der findes 2 traktorer, 1 mejetærsker, 1 automatisk fodringsanlæg, 1 blandingsanlæg, udmugningsanlæg, plansilo med tørreri og halmfyr.

GULDAGERVEJ 20, SIMESTED, 9620 AALESTRUP, tlf. 08-649209.

VIGGO CHRISTENSEN, husmand, født den 27.-9.-1903, søn af Søren Christensen, Simested, gift med Carla Jensen, født den 2.-2.-1907, datter af Niels Peter Jensen, Simested. Parret har datteren Lilly, født den 23.-10.-1931. C.C. døde den 29.-12.-1986.

V.C. overtog gården i 1925 fra Kresten Lauridsen, Simested.

Matr. nr. 8L m.fl. Ejendomsskyld 380.000. Grundskyld 45.000. Areal 9,2 ha., heraf tilkøbt 1,5 ha., der er 1 ha. eng. Stuehuset er opført 1925, stald og lade ligeledes 1925, hønsehus og hestestald 1936. Jorden er lejet ud.



GULDAGERVEJ 22, SIMESTED, 9620 AALESTRUP, tlf. 08-649251.

NIELS ARNE NIELSEN, husmand, født den 21.-8.-1915, søn af Søren Nielsen, Simested.

N.A.N. overtog gården i 1953 fra sin far, Søren Nielsen, gården har været i slægtens eje siden 1895.

Matr. nr. 8b m.fl. Ejendomsskyld 230.000. Grundskyld 46.000. Areal 8,2 ha., heraf 1,8 ha. eng. Stuehuset er opført 1892, stald



og lade ligeledes 1892 og de øvrige bygninger i 1923. Jorden er udlejet. Der findes 1 traktor.

GULDAGERVEJ 44, "WOLHØJGAARD", GULDAGER, 9620 AALESTRUP, tlf. 08-649293.

MICHAEL NØRGAARD, svineinsimør, født den 19.-3.-1966, søn af Christian Nør-

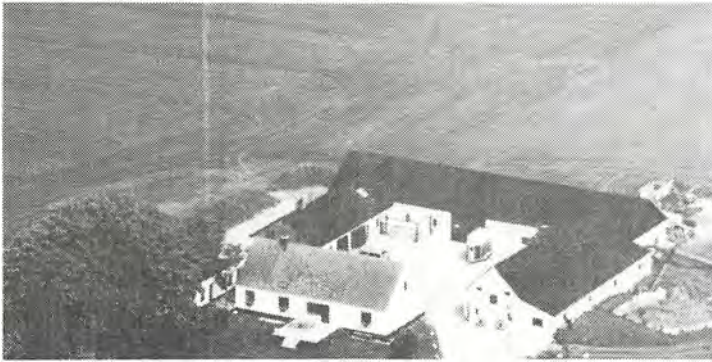

gaard, Sjørring, bor sammen med Lis Woller, født den 13.-3.-1964, datter af A.P. Woller, Lunderskov.

Lis Woller er køkkenleder på Vester Bølle Efterskole.

Michael Nørgaard er insiminør. Han overtog gården den 15.-2.-1986 fra Ejvind Laustsen, Hvam. Matr. nr. 13a m.fl. Ejendomsskyld 821.000. Grundskyld 112.800. Areal 12 ha.

Stuehuset er ombygget flere gange, sidst i 1988, hestestald og garage i 1951, lade 1945, svinestald ombygget 1986. Gården drives med en blandet besætning på 18 søer, 5 ammekøer samt nogle heste. Planteproduktionens salgsafgrøder er frø og ærter. Der findes 1 traktor, automatisk udmugning, 1 maleblende anlæg og plantørringsanlæg med silo, der bruges lidt maskinstation.

GULDAGERVEJ 79, "BLOKGAARDEN", GULDAGER, 9620 AALESTRUP, tlf. 08-649186.

BJARNE VESTERGAARD ANDERSEN, gårdejer, født den 10.-12.-1957, søn af Aage Vestergaard Andersen, Sønderbæk, bor sammen med Kirsten Jensen, født den 3.-8.-1958, datter af Gunner Jensen, Langå. Parret har børnene: Allan, født den 28.-3.-1977 og Peter, født den 27.-1.-1986.

K.J. er kontorassistent.

B.V.A. har været på Kalø Landbrugsskole. Han overtog gården den 15.-9.-1983 fra Richard Christensen, Aalestrup.

Matr. nr. 10a m.fl. Ejendomsskyld 1.100.000. Grundskyld 266.600. Areal 33,5 ha., heraf 7 ha. eng og 1 ha. skov.

Stuehuset er opført 1890, stald og lade 1920 og maskinhus 1964. Gården drives med en kvægproduktion på 25 køer og 30 ungdyr, alle af racen SDM. Der findes 3 traktorer og plansilo til korn, der bruges en del maskinstation.

GUNDESTRUPVEJ 11, "GUNDESTRUP", GUNDESTRUP, 9500 HOBRO, tlf. 08-548002.

HANS DALGAARD BUGGE, gårdejer, født den 20.-2.-1957, søn af Thomas Bugge, Bærs, gift med Gudrun Vistisen, født den 10.-4.-1959, datter af Magnus Vistisen, Mogenstrup. Parret har børnene: Lars, født den 19.-3.-1980 og Thomas, født den 21.-11.-1983.

G.B. er lærer i Hvam.

H.D.B. har været på Lægård Landbrugsskole, han er kredsrepræsentant i Mejeriselskabet Danmark. Han overtog gården i september 1982 fra Villy Vestergaard.

Matr. nr. 1a m.fl. Ejendomsskyld 2.300.000. Grundskyld 394.100. Areal 54 ha., heraf tilkøbt 13 ha.

Stuehuset er opført 1966 og tilbygget i 1977, kostald og lade opført 1954, ungdyrstald og foderhus 1970 samt maskinhus 1984. Gården drives med en kvægproduktion på 63 køer + opdræt, alle af racen SDM. Planteproduktionens salgsafgrøder er ærter. Der findes 4 traktorer, 1 mejetærsker, udmugningsanlæg, rørmalkningsanlæg, gylletank, plansilo med tørreri og indendørs plansilo til ensilage. På gården er ansat 1 fast medhjælper, der er en fredet gravhøj på marken.

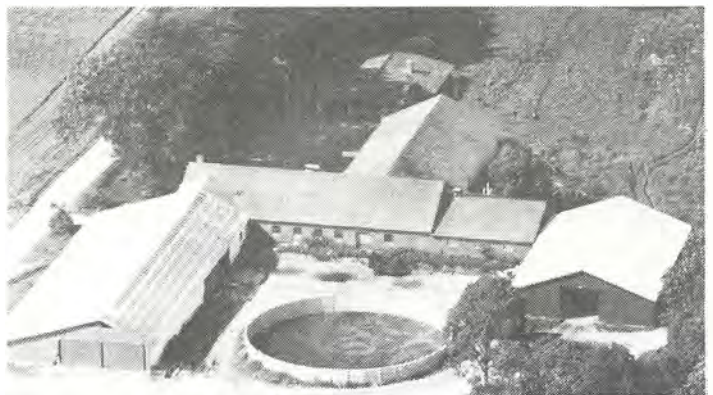



GYDEDALSVEJ 29, FJELSØ, 9620 AALESTRUP, tlf. 08-647153.

EGON KJÆR PEDERSEN, husmand, født den 3.-9.-1928, søn af Kirstine og Peder Pedersen, Fjelsø.

E.K.P. overtog gården i april 1966 fra sin far, Peder Pedersen, som købte den i 1918.

Matr. nr. 1c m.fl. Ejendomsskyld 560.000. Grundskyld 90.000. Areal 10,2 ha. og der er forpagtet 1,5 ha.

Stuehuset er opført 1908, lade 1955 og kostald 1960. Gården drives som alsidigt landbrug med en kvægproduktion på 12 køer + opdræt, alle af racen SDM, svineproduktionen er på 4 søer + opdræt. Der findes 2 traktorer og 1 roeoptager.

GYDEDALSVEJ 31, FJELSØ, 9620 AALESTRUP, tlf. 08-647097.

MARIUS POULSEN, gårdejer, født den 8.-11.-1909, søn af Karen Marie og Peder Poulsen, Fjelsø.

M.P. overtog gården i 1956, da den blev udstykket fra faderens gård, "Beggården" i Fjelsø.

Matr. nr. 18f. Ejendomsskyld 660.000. Areal 22 ha.

Alle bygningerne, bestående af stuehus, stald og lade, er opført 1956-57. Jorden er lejet ud.

GYDEDALSVEJ 56, "ANTONS MINDE", FJELSØ, 9620 AALESTRUP, tlf. 08-647057.

PER JEPSEN STEG, specialarbejder, født den 19.-3.-1962, søn af Sonja og Jørgen Steg, Gedsted, gift den 8.-7.-1983 med Bente Lund Pedersen, født den 17.-12.-1962, datter af Gerda og Tage Lund Pedersen, Fjelsø. Parret har sønnen Kasper, født den 12.-11.-1984.

B.L.S. er specialarbejder på Skalma.

P.J.S. overtog gården i december 1986 fra Jacob Jacobsen.

Matr. nr. 16d m.fl. Ejendomsskyld 580.000. Grundskyld 133.000. Areal 15,6 ha. Stuehuset er opført 1929 og moderniseret 1987/88, stald og lade opført 1929. Jorden er lejet ud.



GYDEDALSVEJ 58, FJELSØ, 9620 AALESTRUP, tlf. 08-647079.

JOHANNES MØLLER JAKOBSEN, husmand, født den 23.-7.-1915, søn af Kirsten Marie og Anton Jakobsen, Fjelsø, gift den 15.-10.-1940 med Viola Nielsen, født den 9.-2.-1913, datter af Else Katrine og Niels Nielsen, Frederikshavn. Parret har børnene: Henny, født den 23.-1.-1945, Mona, født den 2.-2.-1949 og Børge, født den 9.-1.-1953.

J.M.J. overtog gården i januar 1957 fra sin far, Anton Jakobsen. Gården blev udstykket fra Gydedalsvej 56 i 1957.

Matr. nr. 16m m.fl. Ejendomsskyld 550.000. Grundskyld 81.300. Areal 10,8 ha.

Alle bygningerne, bestående af stuehus, stald og lade, er opført i 1957. Gården drives udelukkende med planteproduktion og er delvis udlejet. Planteproduktionens salgsafgrøder er korn og raps. Der findes 1 traktor og plansilo med tørreri, naboen sår og høster.

GYDEDALSVEJ 61, FJELSØ, 9620 AALESTRUP, tlf. 08-647135.

JENS ANDREAS JENSEN, landmand, født den 21.-12.-1899, søn af Kirsten og Jens Christian Jensen, gift den 16.-7.-1933 med Ellen Eline Ljondal, født den 14.-4.-1906, datter af Jensine og Otto Ljondal. Parret har børnene: Asta, født den 8.-4.-1932,

Holger Sigfred, født den 27.-12.-1933 og død den 9.-4.-1986, Jens Chr., født den 12.-7.-1935, Jenny, født den 8.-12.-1936, Frida, født den 8.-2.-1940 og Ejvind, født den 26.-1.-1947.

E.E.J. døde den 18.-1.-1986.

J.A.J. overtog gården i 1925 fra sin far, Jens Christian Jensen, som købte en hedelod og byggede gården i 1881.

Matr. nr. 6e. Ejendomsskyld 400.000. Grundskyld 99.800. Areal 11 ha., heraf tilkøbt 5,5 ha., der er 1 ha. eng.

Stuehuset er opført 1881, kostald og lade 1927. Planteproduktionens salgsafgrøder er byg, raps og ærter. Maskinstation bruges til markarbejdet.

GYDEDALSVEJ 91, FJELSØ, 9620 AALESTRUP.

EJVIND OLESEN, gårdejer, omtales under Ulbjergvej 14, Aalestrup.

E.O. overtog gården fra Kresten Rold.

Matr. nr. 6h. Ejendomsskyld 440.000. Grundskyld 120.000. Areal 14,3 ha.

Alle bygningerne er opført i slutningen af 1800-tallet. Gården drives sammen med "Langdyssegård", Ulbjergvej 14, Aalestrup.

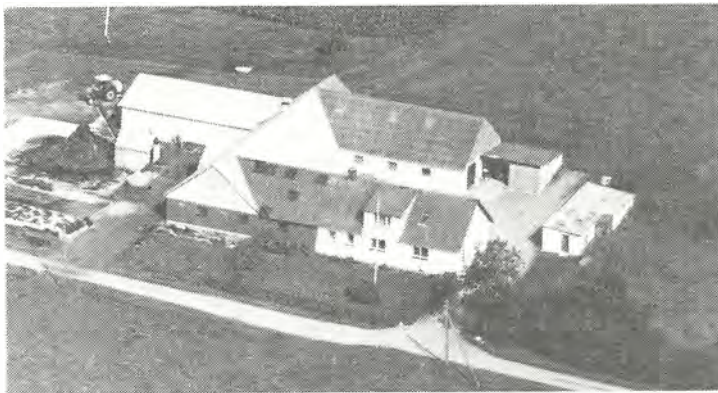

HANNERUPVEJ 18, HVAM, 9620 AALESTRUP, tlf. 08-648107. JENS NØRGAARD, gårdejer, født den 19.-8.-1934, søn af Kristen Nørgaard, Hvam.

J.N. overtog gården den 1.-4.-1963 fra sin far, Kristen Nørgaard. Gården har været i slægtens eje siden 1922.

Matr. nr. 6d. Ejendomsskyld 850.000. Grundskyld 164.100. Areal 19,5 ha., heraf tilkøbt 7,5 ha., der er 2 ha. marginaljord.

Desuden er der forpagtet 5 ha.

Stuehuset er opført 1906, stalde og lade er ombygget 1963, 1973, 1978 og 1983, maskinhus opført 1906. Gården drives med en kvægproduktion på 22 køer og 30 stk. opdræt, alle af racen RDM. Planteproduktionens salgsafgrøder er ærter. Der findes 1 traktor, 1 udmugningsanlæg, plantørreri med silo og udendørs køresiloer til ensilage. Der bruges en del maskinstation og desuden er der en dreng til hjælp efter skoletid.

HANNERUPVEJ 20, "BAKKEGAARDEN", HVAM, 9620 AALESTRUP, tlf. 08-648217.

FINN ELITH CHRISTENSEN, gård-ejer, født den 24.-6.-1924, søn af Jens Christian Christensen, Hvam, gift med Esther Rigmor Mortensen, født den 19.-3.-1932, datter af Alfred Mortensen, Hvilsum. Parret har børnene: Leif, født den 26.-10.-1953, Kirsten Bertine, født den 25.-9.-1957 og Laila Margrethe, født den 19.-7.-1966.

E.R.C. er sygehjælper på Nørager Plejehjem.

F.E.C. døde den 18.-10.-1987. Han overtog gården den 18. april 1949 fra Chr. Mørup Rasmussen.

Matr. nr. 7e m.fl. Ejendomsskyld 570.000. Grundskyld 96.400. Areal 11 ha., heraf 1 ha. marginaljord.





Stuehuset er ombygget 1972, lade opført 1952, stald 1955 og maskinhus 1957. Jorden er udlejet. Der findes 1 traktor og kornsilo med tørreri.



Foto: Kastrup Luftfoto.

HANNERUPVEJ 35, 9620 AALESTRUP.

KNUD JENSEN, omtales under Hannerupvej 42.

K.J. overtog gården i juni 1982 fra Tage Ditmer.

Matr. nr. 1g. Ejendomsskyld 460.000. Grundskyld 36.000. Areal 7 ha.

Gården er et statshusmandbrug fra 1930. Gården drives sammen med Hannerupvej 42, Korsø.

HANNERUPVEJ 42, KORSØ, 9620 AALESTRUP, tlf. 08-648108. KNUD JENSEN, farmer, født den 29.-3.-1933, søn af Johannes Jensen, Hvam, gift med Jytte Bisgaard, født den 23.-3.-1936, datter af Andreas Bisgaard, Bystrup. Parret har børnene: Steen, født den 4.-7.-1961, Pia, født den 11.-10.-1962 og Marianne, født den 9.-10.-1965.

K.J. overtog gården den 12.-12.-1957 fra sin far, Johannes Jensen. Matr. nr. 1x, 1y. Ejendomsskyld 2.645.000. Grundskyld 213.000. Areal 29 ha., heraf tilkøbt 25 ha.

Stuehuset er opført 1970, kalkunhuse 1967, 1972, 1978 og 1982, staldbygninger 1958, maskinhus 1982 og kyllingehus 1966 og 1967. Desuden er der forpagtet 2 kalkunhuse på Herredsvejen 55 i Møldrup. Gården drives med kalkun- og kyllingeproduktion, der produceres ca. 67.000 kalkuner og 750.000 kyllinger årligt. Planteproduktionens salgsafgrøder er korn, ærter og frø. Der findes 3 traktorer, automatisk fodringsanlæg og plansilo med tørreri. På gården er 2 fastansatte medhjælpere, der bruges maskinstation til en del af markarbejdet. Gården drives sammen med Hannerupvej 35.



Foto: Kastrup Luftfoto.

HANNERUPVEJ 45, "HØJBO", KORSØ, 9620 AALESTRUP, tlf. 08-648269.

STEEN JENSEN, gårdejer, født den 4.-7.-1961, søn af Knud Jensen, Korsø, gift med Jette Bojsen, født den 1.-7.-1960, datter af Henry Bojsen, Dejbjerg.

S.J. er medhjælper hos faderen. Han overtog gården i 1982 fra Harald Nielsen.

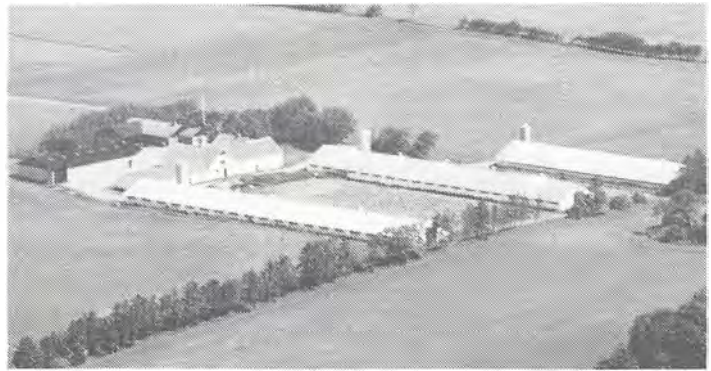
Matr. nr. 1æ. Ejendomsskyld 1.050.000. Grundskyld 78.200. Areal 10,4 ha.

Stuehuset er ombygget i 1988, stald og lade er af ukendt alder, kalkunhuse er opført 1982. Der produceres ca. 12.000 kalkuner og 150.000 kyllinger årligt. Planteproduktionens salgsafgrøder er korn og ærter. Der findes 1 traktor og automatisk fodringsanlæg.

HANNERUPVEJ 46, KORSØ, 9620 AALESTRUP, tlf. 08-648228.

AKSEL PEDERSEN, gårdejer, født den 30.-5.-1923, søn af Peter Skole Pedersen, Okkels, gift med Karen Bjørn Nielsen, født den 29.-3.-1927, datter af Jens Bjørn Nielsen, Hvilsum.

A.P. overtog gården den 4.-4.-1956 fra Aage Jakobsen.



Matr. nr. 1L. Ejendomsskyld 580.000. Areal 15 ha., heraf tilkøbt 5 ha.

Stuehuset er opført 1911 og tilbygget 1977, stald, lade og maskinhus opført 1911, stald og lade tilbygget 1967, hønsehus opført 1955. Jorden er lejet ud. Der findes 1 traktor.

HANNERUPVEJ 108, "KORSØ-GAARD", KORSØ, 9620 AALESTRUP, tlf. 08-648018.

HANS GREVE, proprietær, født den 6.-11.-1937, søn af Christian Greve, Korsø, gift med Annette Kjær, født den 10.-9.-1942, datter af Thorkild Kjær, Ålborg. Parret har børnene: Marie Louise, født den 19.-8.-1971 og Lykke, født den 29.-1.-1978.

A.G. er udlært teknisk tegner.

H.G. har driftlederkursus fra Næsgård Agerbrugsskole. Han overtog gården i januar 1970 fra sin far, Christian Greve. Gården er en gammel herregård fra 1450, der er 4 gravhøje på jorden.

Matr. nr. 1a m.fl. Ejendomsskyld 5.700.000. Grundskyld 1.665.000. Areal 227 ha., heraf 85 ha. skov og 10 ha. eng.

Hovedbygningen er opført 1911 og tilbygget i 1951, svinestald opført 1960, lade 1982, maskinhus 1937, desuden er der en medhjælperbolig fra 1950 og en bygning med karlekammer fra 1935. Gården drives med en svineproduktion på 21 søer, der produceres ca. 350 slagtesvin årligt. Planteproduktionens salgsafgrøder er korn, ærter, raps og græsfrø. Der findes 3 traktorer, 1 mejetærsker, 1 sprinklervandingsanlæg, plantørringsanlæg og flisfyr. På gården er ansat 2 faste medarbejdere, desuden bruges en del maskinstation.

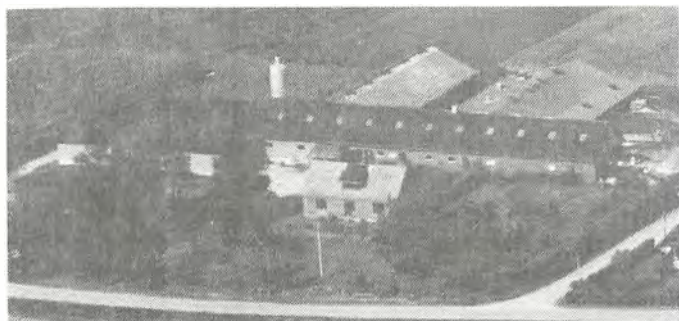
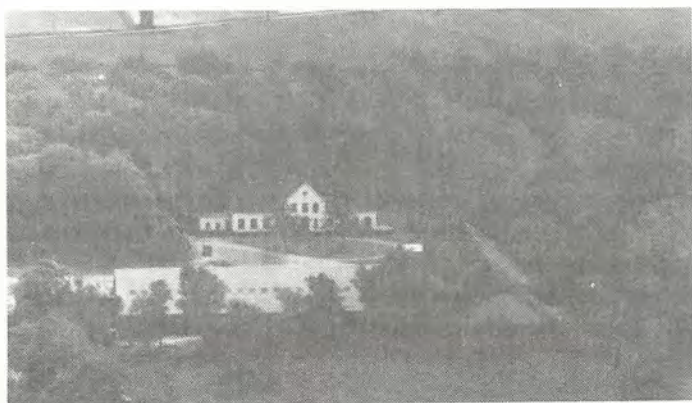

HANNERUPVEJ 127, "KORSØ-LUND", KORSØ, 9620 AALESTRUP, tlf. 08-648246.

FLEMMING HUSUM BERTELSEN, gårdejer, født den 13.-8.-1953, søn af Elmer Bertelsen, Tostrup, gift med Britta Mørch, født den 25.-4.-1957, datter af Christian Mørch, Pindstrup. Parret har sønnen Daniel, født den 30.-3.-1979. F.H.B. overtog gården i november 1976 fra Søren Sørensen.

Matr. nr. 4b m.fl. Ejendomsskyld

2.500.000. Grundskyld 137.000. Areal 15 ha., heraf tilkøbt 1,7 ha. i forbindelse med jordfordeling.

Stuehuset er opført 1900, udbygningerne nedbrændte delvis i 1978 og blev genopbygget, desuden er der bygget slagtesvinestald i 1974 og maskinhus 1985. Gården drives med en svineproduktion på 150 søer, der produceres ca. 2.400 slagtesvin årligt.



Planteproduktionens salgsafgrøder er frø og ærter. Der findes 3 traktorer, 1 mejetærsker, automatisk fodringsanlæg, 2 gylletanke, markvandingsanlæg, plantørreri med varm lufts tørring og halmfyr. På gården er ansat 1 fodermester.



HANNERUPVEJ 130, KORSØ,  
9620 AALESTRUP.

AAGE CHRISTIANSEN, gårdejer,  
omtales under Troldemosevej 21,  
Korsø.

Stuehuset, lade og garage er op-  
ført 1900, og stald 1960. Ejen-  
dommen drives sammen med  
Troldemosevej 21, Korsø, hvor-  
under det samlede areal opgives.

HANNERUPVEJ 161, TOLLESTRUP,  
9500 HOBRO, tlf. 08-548391.  
CARLO BACH PEDERSEN, trak-  
torfører, født den 12.-2.-1967,  
søn af Peter Bach Pedersen, Kor-  
sø, bor sammen med Allis Søren-  
sen, født den 15.-10.-1964, datter  
af Egon Sørensen, Mølstrup.

A.S. er handelsuddannet og ansat  
i en købmandsforretning.

C.B.P. er traktorfører på en ma-  
skinstation. Han overtog gården  
den 1.-7.-1988 fra Marie Madsen.

Matr. nr. 7m m.fl. Ejendomsskyld 520.000. Grundskyld 81.700. Areal 8 ha., heraf 1  
ha. eng.

Stuehuset er opført 1906, om- og tilbygget i 1977, staldbygningerne er opført i 1906  
og tilbygget 1920, lade opført 1906, maskinhus og staklade 1962. Gården drives  
udelukkende med planteproduktion bestående af byg, hvede, ærter og raps. Der  
findes 1 traktor og kornmagasin.



HANNERUPVEJ 164, TOLLE-  
STRUP, 9500 HOBRO, tlf. 08-  
548057.

NIELS KRISTIAN SØRENSEN,  
gårdejer, født den 17.-2.-1931,  
søn af Kristen Sørensen (Smed),  
Skærshale, gift med Bente Møl-  
ler, født den 25.-5.-1941, datter  
af Jens Møller, Vindum. Parret  
har børnene: Vibeke, født den  
17.12.-1966, Linda, født den  
23.-4.1969 og Henrik, født den  
31.-3.1973.



B.S. er sygehjælper i Mølstrup Kommune.

N.K.S. har været på Haslev Landbrugsskole. Han overtog gården i april 1963 fra sin  
far, Kristen Sørensen (Smed).

Matr. nr. 6c m.fl. Ejendomsskyld 1.200.000. Grundskyld 91.300. Areal 11 ha., heraf  
1,5 ha. eng.

Stuehuset er opført 1970, stald og lade er senest ombygget i 1980 og maskinhuset er opført i 1926. Gården drives som alsidigt landbrug med en kvægproduktion på 25 køer og 45 stk. opdræt, alle af racen SDM, desuden produceres der 190 slagtesvin årligt. Der findes 2 traktorer, rørmalkningsanlæg og gylletank. Maskinstation bruges til høst. Gården drives sammen med Hannerupvej 168.

HANNERUPVEJ 168, TOLLESTRUP, 9500 HOBRO.

KRISTIAN SØRENSEN, gårdejer, omtales under Hannerupvej 164.

K.S. overtog gården den 15.-3.-1967 fra Aage Christensen Dahl.

Matr. nr. 6e m.fl. Ejendomsskyld 270.000. Grundskyld 64.200. Areal 8,5 ha. Stuehuset er opført 1926. Ejeren omtales under Hannerupvej 164, hvorfra denne gård drives.



HANNERUPVEJ 184, TOLLESTRUP, 9500 HOBRO, tlf. 08-548141.

EVALD KRISTOFFERSEN, gård-ejer, født den 1.-11.-1938, søn af Reinholt Kristoffersen, Eveldrup, gift med Elly Hansen, født den 9.-12.-1945, datter af Thorvald Hansen, Nørre Broby. Parret har børnene: Flemming, født den 10.-9.-1962, Kirsten Dora, født den 24.-1.-1965 og Hans Karsten, født den 11.-12.-1965. E.K. har været på Vinding Land-

brugsskole, han er formand for regnskabskredsen i landbo- og husmandsforeningen i Aalestrup. Han overtog gården den 11.-10.-1964 fra Alfred Jokumsen.

Matr. nr. 7r m.fl. Ejendomsskyld 1.500.000. Grundskyld 171.600. Areal 22,5 ha., heraf tilkøbt 10,5 ha., der er 2 ha. eng og mose. Desuden er der forpagtet 23 ha. Stuehuset er opført 1938 og tilbygget 1984, stalde opført 1936, 1973 og 1978, lade 1900, maskinhus 1978 og roehus 1980. Gården drives som alsidigt landbrug med en kvægproduktion på 34 køer + opdræt, alle af racen SDM. Svineproduktionen er på 30 søer, der produceres ca. 450 slagtesvin årligt. Planteproduktionens salgsafgrøde er raps. Der findes 2 traktorer, udmugningsanlæg, rørmalkningsanlæg, gylletank, plansilo med tørreri og lagersilo til korn, der bruges en del maskinstation.

HANNERUPVEJ 187, "MØLLEVANG", TOLLESTRUP, 9500 HOBRO, tlf. 08-548428.

EVALD LAUSTSEN, født den 15.-9.-1928, søn af Viggo Laustsen, gift med Edith Skov Christensen, født den 7.-7.-1932, datter af Laurits Krogh Christensen, Hvilsum. Parret har børnene: Conny, født den 10.-3.-1952, Jonna, født den 24.-3.-1953 og Lene, født den 22.-11.-1956.

E.S.L. er ansat på Skalma.

E.L. overtog gården den 19.-11.-1958 fra Kristian Madsen, Hvilsum.

Matr. nr. 2b. Ejendomsskyld 770.000. Grundskyld 175.000. Areal 10,2 ha., der er frasolgt 8 ha. ved jordfordeling.

Stuehuset er opført 1880 og løbende moderniseret, stald opført 1880 og ombygget 1974 og 1976, maskinhus opført 1964. Gården drives med en kvægproduktion på 20





køer, 4 kvier og 13 kalve, alle af racen SDM. Der findes 2 traktorer og 1 gylletank, der bruges lidt maskinstation. Gennem årene har familien hentet ca. 50 ærespræmier for deres SDM-besætning.



HANNERUPVEJ 197, "MOSE-VANG", TOLLESTRUP, 9500 HOBRO, tlf. 08-548413.

TAGE HILBERT NIELSEN, gård-ejer, født den 27.-10.-1924, søn af Niels Nielsen (Andersen), Hvilsum.

T.H.N. overtog gården den 1.-9.-1974 fra sin mor, C.M. Nielsen. Matr. nr. 9h m.fl. Ejendomsskyld 420.000. Grundskyld 73.100. Areal 8 ha., heraf 1 ha. eng.

Stuehuset er opført 1911, stald

og lade ligeledes 1911 og tilbygget 1939, garage og maskinhus opført 1925. Gården drives med en kvægproduktion på 7 køer + opdræt, alle af blandet race. Der findes 1 traktor og der bruges lidt maskinstation.

HANNERUPVEJ 213, "HAVREDALSGAARD", TOLLESTRUP, 9500 HOBRO, tlf. 08-548019.

NIELS ERIK DALUM, gårdejer, født den 14.-3.-1947, søn af Magnus Dalum Kristensen, Hvilsum, gift med Tove Møller Kristensen, født den 7.-3.-1953, datter af Jakob Kristensen, Kgs. Tisted. Parret har børnene: Martin, født den 7.-9.-1979, Anette, født den 9.-5.-1983 og Thomas, født den 1.-11.-1985.

T.M.D. er kontoruddannet.

N.E.D. har været på Hammerum Landbrugsskole, er i repræsentantskabet i Mejeriselskabet Danmark. Han overtog gården den 1.-7.-1973 fra sin far, Magnus Dalum Kristensen.

Matr. nr. 10a. Ejendomsskyld 2.400.000. Grundskyld 371.100. Areal 39,6 ha., heraf 4,4 ha. eng og der er forpagtet 16 ha.

Stuehuset er opført 1880 og ombygget 1988, svinestald opført 1953, kostald 1930, lade og kalvestald 1962, løsdriftstald 1975 og maskinhus 1985. Gården drives som alsidigt landbrug med en kvægproduktion på 70 køer + opdræt, alle af racen RDM. Svineproduktionen er på 800 slagtesvin årligt. Planteproduktionens salgsafgrøde er raps. Der findes 4 traktorer, del i mejetærsker, 1 EDB-styret kraftfodringsanlæg, 1 gummiged, udmugningsanlæg, 1 malkestald, gylletank, 1 vandingsmaskine, korntøringsanlæg med lagersiloer og udendørs plansiloer til ensilage. På gården er ansat 1 fast medhjælper.

HANNERUPVEJ 217, "HVILSUM MØLLEGAARD", HVILSUM, 9500 HOBRO, tlf. 08-548060.

NIELS SKAMRIIS, gårdejer, født den 24.-1.-1915, søn af Kresten Skamriis, Broholm, gift med Signe Pedersen, født den 6.-10.-1920, datter af Karl Pedersen, Mejlby. Parret har børnene: Linda Vita, født den 26.-9.-1947, Ellen Dorit, født den 14.-3.-1950, Kaj Ingemann, født den 10.-11.-1956 og Bent Johan, født den 30.-7.-1958.



N.S. overtog gården den 15.-4.-1944 fra Mads Christian Mortensen og Gerhardt Kri-

stensen. Gården blev udstykket i 1892, og indtil 1910 blev der drevet købmandsforretning på ejendommen.

Matr. nr. 15d m.fl. Ejendomsskyld 600.000. Areal 17,4 ha., heraf tilkøbt 3,5 ha., der er 2,5 ha. eng.

Stuehuset er opført 1895 og ombygget 1960, kostald opført 1914 og tilbygget 1951, lade opført 1951, maskinhus 1956 og hønsehus 1940. Gården drives udelukkende med planteproduktion bestående af korn og raps. Der findes 1 traktor og plansiloer til korn, der bruges lidt maskinstation. Der er en enkelt gravhøj på ejendommen.

HANNERUPVEJ 257, "VESTERGAARD", HVILSUM, 9500 HOBRO, tlf. 08-548354. LEO REIMER, gårdejer, født den 3.-3.-1957, søn af Søren Sørensen, Aalestrup, gift med Helle Møller Pedersen, født den 10.-6.-1958, datter af Møller Pedersen, Hvilsum. Parret har børnene: Trine, født den 5.-5.-1982 og Lotte, født den 31.-5.-1987. H.M.R. er kontorassistent.

L.R. er lagerforvalter. Han overtog gården i marts 1978 fra Laurits Torsgaard.

Matr. nr. 15a m.fl. Ejendomsskyld 1.000.000. Areal 27,5 ha., heraf tilkøbt 2,5 ha., der er 2,5 ha. hede, 1,5 ha. skov og 6,7 ha. eng.

Stuehuset er opført 1907 og moderniseret 1971, svinestalde opført 1934 og 1972, desuden er der en ældre lade og svinestald. Gården drives med en besætning på 13 moderfår samt lam og 1 vædder, alle af racen Dorset, desuden er der 7 dådyr. Jorden er delvis lejet ud, planteproduktionens salgsafgrøde er korn. Der findes 1 traktor. I en af staldbygningerne er der lavet hestebokse, som bruges til udlejning. Maskinstation bruges til høst.



HANNERUPVEJ 292, "RØDHØJGAARD", HVILSUM, 9500 HOBRO, tlf. 08-548439.

KNUD BISGAARD, gårdejer, født den 29.-10.-1947, søn af Møller Bisgaard, Thorup, gift med Jonna Sørensen, født den 14.-7.-1954, datter af Erik Sørensen, Hvam. Parret har børnene: Jan, født den 1.-10.-1977 og Palle, født den 28.-6.-1982.

J.B. er kontorassistent.

K.B. har været på Hammerum

Landbrugsskole. Han overtog gården den 1.-11.-1975 fra Th. Sørensen.

Matr. nr. 12a m.fl. Ejendomsskyld 2.500.000. Grundskyld 318.300. Areal 36 ha., heraf 3,5 ha. eng og skov. Desuden er der forpagtet 15 ha.

Stuehuset er opført 1904, løsdriftkostald og foderhus 1978, lade 1910, svinestald 1940 og maskinhus 1982. Gården drives som alsidigt landbrug med en kvægproduktion på 65 køer + opdræt, alle af racen SDM. Svineproduktionen er på 600 slagtesvin årligt, desuden er der 4 heste, 3 af racen Dansk Varmblod og 1 pony. Der findes 4 traktorer, malkestald, gylletank, korntøringsanlæg, lagersiloer og delvis indenførs køresiloer og enkelte udendørs køresiloer til ensilage. På gården er ansat 1 fast medhjælper og der bruges en del maskinstation.

HANNERUPVEJ 296, "BØDKERSMINDE", HVILSUM, 9500 HOBRO, tlf. 08-548072. MOGENS BJØRN, gårdejer, født den 6.-5.-1920, søn af Peter Bjørn, Hvilsum, gift med Gerda Nielsen, født den 17.-3.-1919, datter af Johannes Nielsen, Hvilsum. Parret har børnene: Kirsten, født den 19.-1.-1949, Johannes, født den 21.-2.-1951, Vagner, født den 5.-7.-1953 og Thorkild, født den 22.-10.-1956.

M.B. har været i bestyrelsen for Hobro Kvægavlforening. Han overtog gården i 1949 fra Peder Pedersen (Bødker).

Matr. nr. 12b m.fl. Areal 16,4 ha., heraf 4 ha. skov og bakker.



Stuehuset er opført 1931, kostald 1931 og tilbygget 1968 samt ældre lade tilbygget 1951. Gården drives som alsidigt landbrug med en kvægproduktion på 13 køer + opdræt, alle af racen SDM, svineproduktionen er på 10 søer, smågrisene sælges som torvegrise. Der findes 1 traktor og plansilo til korn, der bruges lidt maskinstation.

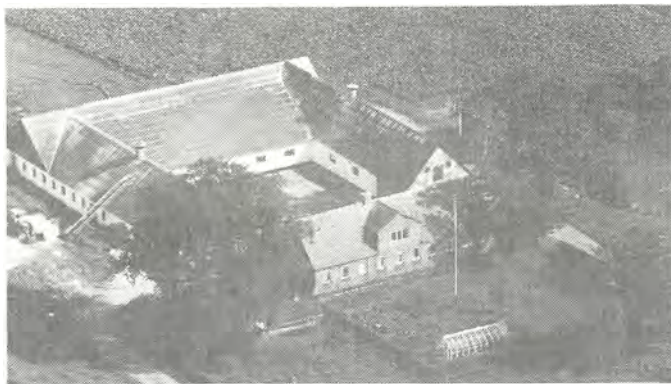

HANNERUPVEJ 297, "ØRNEHØJ-GAARD", HVILSUM, 9500 HOBRO, tlf. 08-548091.

HARALD DAHL, gårdejer, født den 18.-7.-1941, søn af Anton Dahl, Hvilsum, gift med Ingrid Madsen, født den 13.-10.-1949, datter af Kristen Madsen, Hvilsum. Parret har børnene: Søren, født den 9.-1.-1971 og Svend, født den 14.-8.-1972.

H.D. overtog gården den 1.-8.-1962 fra Søren Skaarup.

Matr. nr. 8a m.fl. Ejendomsskyld 1.200.000. Grundskyld 227.000. Areal 22 ha., heraf 5,5 ha. eng og der er forpagtet 5,5 ha.

Stuehuset er opført 1901, udbygningerne består af en ældre stald og lade, som er tilbygget i 1975 samt maskinhus opført 1976. Gården drives med en kvægproduktion på 30 køer + opdræt, alle af blandet race. Der findes 3 traktorer, udmugningsanlæg, lagersiloer til korn og plansilo til ensilage. Maskinstation bruges til en del af markarbejdet.

HANNERUPVEJ 298, "BJERRE-GAARD", HVILSUM, 9500 HOBRO, tlf. 08-548586.

JENS JØRGEN MARIUSSEN, gård-ejer, født den 28.-12.-1961, søn af Martin Mariussen, Tindbæk, gift med Elin Andersen, født den 1.-5.-1967, datter af Tage Andersen, Lee. Parret har sønnen Tony, født den 12.-4.-1986.

J.J.M. har været på Asmildkloster Landbrugsskole. Han overtog gården den 1.-3.-1986 fra Ove Gøtrup Kristensen.



Matr. nr. 11a m.fl. Ejendomsskyld 2.100.000. Grundskyld 361.500. Areal 56 ha., heraf 6 ha. skov, mose og eng.

Stuehuset er opført 1870 og ombygget 1971, svinestald og lade opført 1950, kostald 1954 og ny kostald 1977, maskinhus 1975 og 1988. Gården drives som alsidigt landbrug med en kvægproduktion på 55 køer + opdræt, alle af racen SDM, svineproduktionen er på 500 slagtesvin årligt. Der findes 3 traktorer, rørmalkningsanlæg, gylletank, korntøringsanlæg med plansilo og udendørs plansilo til ensilage. Der bruges en del løs medhjælp og maskinstation.

HANNERUPVEJ 299, "ØSTERVANG", HVILSUM, 9500 HOBRO, tlf. 08-548026. ANDERS PRÆSIUS, landmand, født den 25.-3.-1910, søn af Kristen Præsius, St. Aistrup, gift med Lis Sørensen, født den 23.-12.-1915, datter af Jens Sørensen, Øster Asssels. Parret har børnene: Anna-Marie, født den 27.-8.-1944 og Karen Lisbet, født den 16.-5.-1947.

L.P. har været lærer på Hvilsum Skole i 38 år.



Anders Præsius er eksportopkøber for Boviselect og har været salgsleder for Jerseyforeningen i Hobro. Han overtog gården den 1.10.-1946 fra Kristen Lund. Matr. nr. 8e. Areal 5,6 ha. Stuehuset er opført 1931, stald og lade er genopført efter brand i 1981. Jorden er lejet ud.

HANNERUPVEJ 301, "LAVDALSGAARD", HVILSUM, 9500 HOBRO, tlf. 08-548075.

NIELS DEGN-KRISTIANSEN, gård-ejer, født den 19.-9.-1918, søn af Jens Karl Kristiansen, Bygum, gift med Inga Vestergaard Larsen, født den 17.-3.-1930, datter af Søren Vestergaard Larsen, Hvilsum. Parret har sønnen Svend Erik, født den 14.-10.-1957.

I.V.K. er sygehjælper på plejehjemmet "Åglimt".

N.D.K. overtog gården den 1.-1.-1943 fra sin far, Jens Karl Kristiansen, nuværende ejer er 3. generation.

Matr. nr. 7b. Ejendomsskyld 890.000. Grundskyld 108.600. Areal 16 ha., heraf 2,5 ha. eng.

Stuehuset er opført 1898 og tilbygget 1978, kostald opført 1921, 1967 og 1975 samt lade 1946. Gårdens besætning er på 15 kvier og tyrekalve, 20 søer, der produceres ca. 210 slagtesvin årligt. Planteproduktionens salgsafgrøde er raps. Der findes 2 traktorer, gylletank og plansilo, der bruges en del maskinstation.



HANNERUPVEJ 303, "HEJ DU GAARDEN", HVILSUM, 9500 HOBRO, tlf. 08-548260. JYTTIE SKOVGAARD ANDERSEN, gårdejer, født den 25.-4.-1950, datter af Kaj Harry Adelborg, gift med Finn Skovgaard Andersen, født den 27.-7.-1952, søn af Helmut Andersen, Kålund. Parret har børnene: Rikke, født den 1.-9.-1980 og Thomas, født den 22.-7.-1986.

F.S.A. er ostegrosserer for Skals Ost.

J.S.A. er sygeplejelærer ved Nordjyllands Amt. Hun overtog gården den 18.-1.-1986 fra Karl Andersen.

Matr. nr. 9i. Ejendomsskyld 670.000. Grundskyld 99.100. Areal 11,2 ha., der er 1 ha. skov og 1 ha. eng.

Stuehuset er opført 1928, stald og lade ligeledes 1928 og tilbygget 1948. Jorden er delvis udlejet. Fra 1989 vil den blive drevet udelukkende med egen planteproduktion. Der findes 1 traktor.

HANNERUPVEJ 309, "HVILSUMMOSEGAARD", HVILSUM, 9500 HOBRO, tlf. 08-548157.

JENS NIELSEN, gårdejer, født den 19.-9.-1929, søn af Jens Nielsen, Hvilsum, gift med Marie Pedersen, født den 16.-1.-1930, datter af Alfred Pedersen, Vester Nebel. Parret har børnene: Jørgen, født den 28.-1.-1958, Lisbeth, født den 11.-5.-1959, Kirsten, født den 21.-4.-1961, Henrik, født den 11.-3.-1963 og Hanne, født den 30.-8.-1967.





Jens Nielsen overtog gården den 1.-5.-1964 fra sin far, Jens Nielsen.

Matr. nr. 9a m.fl. Ejendomsskyld 2.050.000. Grundskyld 431.500. Areal 50 ha., heraf tilkøbt 16,7 ha., der er 3 ha. eng og plantage. Desuden er der forpagtet 10 ha.

Stuehuset er opført 1897, ældre stald er ombygget i 1952, en anden stald er tilbygget i 1972 og 1976, kalvehus og garage er op-

ført 1897 og maskinhus 1978.

Gården drives som alsidigt landbrug med en kvægproduktion på 42 køer + opdræt, alle af racen SDM. Svineproduktionen er på 1.000 slagtesvin årligt, desuden er der 5 ammekøer med kalve samt 1 tyr, alle af racen Angus. Planteproduktionens salgsafgrøder er raps og ærter. Der findes 3 traktorer, 1 mejetærsker, udmugningsanlæg, rørmalkningsanlæg, gylletank, korntørningsanlæg med lagersiloer og genvindingsanlæg for staldvarme. På gården er ansat 1 fast medhjælper.

HANNERUPVEJ 314, HVILSUM, 9500 HOBRO, tlf. 08-548028.

KARL MIKKELSEN, landmand, født den 18.-1.-1944, søn af Niels Mikkelsen, Hvilsum, gift med Kirsten Andersen, født den 27.-2.-1944, datter af Viggo Andersen, Rostrup. Parret har børnene: Torben, født den 26.-3.-1960, Pia, født den 10.-12.-1965, Brian, født den 28.-3.-1972 og Dorte, født den 28.-2.-1973.

K.M. er formand for SID i Aalestrup og han er medlem af SIDs hovedbestyrelse. Han overtog gården i oktober 1977 fra sin far, Niels Mikkelsen.

Matr. nr. 9m m.fl. Ejendomsskyld 500.000. Grundskyld 82.200. Areal 9 ha., heraf tilkøbt 1,5 ha. ved jordfordeling, der er 2 ha. eng og 0,5 ha. skov.

Alle bygningerne, bestående af stuehus, stald og lade, er opført 1938. Der produceres ca. 20 slagtekalve årligt. Planteproduktionens salgsafgrøder er korn og raps. Der findes 2 traktorer og plantørreri. Maskinstation bruges til høst.

HANNERUPVEJ 324, "HVILSHØJGAARD", HVILSUM, 9500 HOBRO, tlf. 08-548584.

PETER HVID, gårdejer, født den 16.-7.-1953, søn af Alfred Hvid, Vinderslev, gift med Birgit Dalum, født den 31.-12.-1953, datter af Søren Dalum Christensen, Hvilsum. Parret har børnene: Louise, født den 3.-9.-1979 og Morten, født den 21.-6.-1982.

B.H. er uddannet apotekerassistent.

P.H. er uddannet smed. Han overtog gården i august 1984 fra sin svigerfar, Søren Dalum Christensen.

Matr. nr. 10a m.fl. Ejendomsskyld 2.050.000. Areal 51,5 ha., heraf tilkøbt 10 ha., der er 14 ha. eng og 1,5 ha. skov og bakker.

Stuehuset er opført 1955, kostald 1938 og ombygget 1972 og 1987, lade opført 1950, maskinhus 1976 og svinestald 1979. Gården drives som alsidigt landbrug med en kvægproduktion på 50 køer + opdræt, svineproduktionen er på ca. 1.000 slagtesvin årligt. Planteproduktionens salgsafgrøder er raps og ærter. Der findes 2 traktorer, del i mejetærsker, rørmalkningsanlæg, udmugningsanlæg, gylletank, genvindingsanlæg



for varme, automatisk selvfoeringsanlæg, 1 minilæsser og korntørringsanlæg med plansiloer, der bruges lidt maskinstation. På ejendommen er en gravhøj.

HANNERUPVEJ 341, HVILSUM, 9500 HOBRO, tlf. 08-548158.

PER VESTERGAARD, gårdejer, født den 7.-8.-1931, søn af Søren Vestergaard, Hvilsom, bor sammen med Ingrid Madsen, født den 22.-12.-1935, datter af Valdemar Christensen, Haverslev.

I.M. er fabriksarbejder.

P.V. har været på Asmildkloster Landbrugskole, han arbejder som zoneterapeut. Han overtog gården den 1.-juli 1976 fra sin far, Søren Vestergaard.

Matr. nr. 10b m.fl. Ejendomsskyld 1.100.000. Areal 18 ha., heraf 5 ha. eng og bakker.

Stuehuset er opført 1910, stald og lade ligeledes 1910, svinestald 1965 og maskinhus 1976. Jorden er delvis lejet ud, resten drives med korn, raps og ærter. Der findes 1 traktor og nogle kornsiloer. Maskinstation bruges til en del af markarbejdet.



HEDEVÆNGET 7, "NØRREÅ",  
KNUDSTRUP, 9620 AALESTRUP,  
tlf. 08-658175.

EJNER CÆSAR NIELSEN, gård-  
ejer, født den 21.-1.-1929, søn  
af Johannes Nielsen, Knudstrup,  
gift den 28.-5.-1957 med Maja  
Laustsen, født den 28.-2.-1934,  
datter af Ingvar Laustsen, Du-  
rup.

E.C.N. overtog gården den 1.-6.-  
1957 fra sin far, Johannes Niel-  
sen, som købte den i 1925.

Matr. nr. 1c m.fl. Ejendomsskyld 1.400.000. Grundskyld 275.800. Areal 35 ha., heraf tilkøbt 14 ha., der er 4 ha. eng og 2 ha. skov.

Stuehuset er opført 1925 og gennemrestaureret, stalde opført 1926, 1957, 1965 og 1972, lade 1926 og maskinhal 1979. Gården drives med en kødkvægsbesætning på 15 ammekøer af racen Limousine, desuden produceres der ca. 800 slagtesvin årligt. Planteproduktionens salgsafgrøder er raps og ærter. Der findes 2 traktorer, 1 slangevandingsanlæg, portionstørreri, blandeanlæg og udmugningsanlæg. Maskinstation bruges til høst. På gården er en fredet gravhøj.

HEDEVÆNGET 19, "NØRREBO",  
KNUDSTRUP HEDE, 9620 AALE-  
STRUP, tlf. 08-658201.

KJELD PETER IVERSEN, gårdejer,  
født den 19.-2.-1933, søn af Iver  
Christian Iversen, Knudstrup  
Hede, gift den 19.-11.-1960 med  
Margit Hansen, født den 19.-1.-1941,  
datter af Anne Kirstine Hansen,  
Thorup.

M.I. er vikar ved "Rosengården" i  
Aalestrup.

K.P.I. er ansat ved Himmerlands

Korn og Foderstoffer i Hvam. Han overtog gården den 1.-11.-1960 fra sin far, Iver Christian Iversen, nuværende ejer er 3. generation på gården, som har været i slægtens eje siden 1870.

Matr. nr. 1h m.fl. Ejendomsskyld 1.100.000. Grundskyld 191.000. Areal 21,6 ha., heraf tilkøbt 8,5 ha., der er 2 ha. eng. Desuden er der forpagtet 2 ha.





Stuehuset er opført 1930 og gennemrestaureret, stalde opført 1942 og 1979, lade 1962, maskinhus 1968 og garage 1978. Gården drives med en slagtesvineproduktion på ca. 1.000 stk. årligt. Planteproduktionens salgsafgrøder er raps, ærter og korn. Der findes 2 traktorer og udmugningsanlæg. Maskinstation bruges til høst. På gårdens areal er der en gravhøj.

HEDEVÆNGET 49, "HØJVANG", ØSTER BØLLE, 9620 AALESTRUP, tlf. 08-658236. VERNER HAKON MARKUSSEN, gårdejer, født den 16.-12.-1938, søn af Kristian Eli Markussen, Thorsø Mark, gift den 7.-8.-1965 med Grethe Olsen, født den 22.-1.-1944, datter af Marius Laurits Olsen. Parret har børnene: Anette, født den 24.-5.-1966, Brian, født den 1.-6.-1967, Birgit, født den 25.-11.-1971 og Anne-Lene, født den 5.-9.-1977.

G.M. er hjemmehjælper ved Aalestrup Kommune.

V.H.M. er tillidsmand i Topsikring, han har været på Haslev Landbrugsskole. Han overtog gården den 20.-8.-1965 fra Christen Nielsen Christensen.

Matr. nr. 27a m.fl. Ejendomsskyld 1.350.000. Grundskyld 276.000. Areal 27,5 ha., heraf tilkøbt 10 ha., der er 2 ha. eng.

Stuehuset er opført 1938 og gennemrestaureret, stalde opført 1938, 1962, 1971 og 1974, lade 1938 og tilbygget 1960 og maskinhus opført 1977. Gården drives med en kvægproduktion på 40 køer + opdræt, alle af racen SDM. Planteproduktionens salgsafgrøder er maltbyg, hvede, raps og ærter. Der findes 2 traktorer, gylletank, 1 slangevandingsanlæg og rørmalkningsanlæg. Maskinstation bruges til høst.

HOLMMARKVEJ 52, "HØJLUNDGÅRD", 9631 GEDSTED, tlf. 08-645363.

ALFRED ROERSEN, gårdejer, født den 29.-2.-1936, søn af Chresten Roersen, Gedsted, gift med Grete Sørensen, født den 7.-7.-1938, datter af Niels H. Sørensen, Løvel. Parret har børnene: Jan, født den 15.-12.-1966 og Benne, født den 4.-7.-1969. A.R. har været arbejdsmand, han har været forpagter på Sønderbygård. Han overtog gården fra Alfred Vinther, Gedsted.

Matr. nr. 6b og 26b Gedsted by. Ejendomsskyld 970.000. Grundskyld 218.100. Areal 22,5 ha., heraf 8 ha. eng og der er forpagtet 2 ha.

Stuehuset er moderniseret 1985, kostald ligeledes moderniseret i 1985. Gården drives med en kvægproduktion på 20 køer + opdræt, tyrekalvene opfedes, alle af racen SDM. Der findes 2 traktorer og korntørringsanlæg med siloer.

HOLMMARKVEJ 58, "HOLM NØRREGÅRD", HOLMMARK, 9631 GEDSTED, tlf. 08-645671.

JES THOMASEN, smed, født den 28.-6.-1955, søn af Ester og Kristian Thomasen, Hvalpsund, bor sammen med Jytte H. Nielsen, født den 19.-8.-1959, datter af Asta og Hans Nielsen, Gundersted. Parret har datteren, Lise, født den 24.-2.-1987. J.H.N. er landpostbud ved Gedsted Postekspedition.

J.T. er beslagsmed og arbejder ved T.T. Smede i Gedsted. Han overtog gården i november 1985 fra Andrea og Viggo Sørensen.

Matr. nr. 1b m.fl. Ejendomsskyld 410.000. Grundskyld 86.200. Areal 9,4 ha., heraf 2 ha. eng.

Stuehuset er opført 1872, alle avlsbygningerne er opført i 1872. På gården er der 3 heste, jorden er lejet ud.

HOLMMARKVEJ 67, "KÆRGÅRDEN", HOLMMARK, 9631 GEDSTED, tlf. 08-645506.

JOHANNES LUND HANSEN, gårdejer, født den 31.-1.-1919, søn af Ane Katrine og Jens Chr. Hansen Lund, Holmmark, gift den 19.-7.-1955 med Asta Bisgaard Kristensen, født den 11.-5.-1935, datter af Kirstine og Kristen B. Kristensen, Ettrup. Parret har børnene: Jette, født den 31.-7.-1956 og Jens, født den 18.-9.-1957. J.L.H. overtog gården i december 1949 fra sin far, Jens Chr. Hansen Lund. Gården er en slægtsgård som i 1906 blev udstykket fra "Holm Nørregård", som i 1872 blev udstykket fra "Holmmark". J.L.H.s oldefar købte "Holmmark" i 1852.

Matr. nr. 1f m.fl. Ejendomsskyld 550.000. Grundskyld 181.200. Areal 18,2 ha., heraf tilkøbt 1,5 ha., der er 8 ha. eng.

Stuehuset er opført 1907, kostald 1907, hestestald 1924 og lade 1952. Gården drives med en kvægproduktion på 12 køer + opdræt, alle af racen RDM. Desuden er der 2 søer, slagtesvinene opfedes. Der er 2 travhestehopper og 1 Knabstrupperhoppe. På gården findes 1 traktor og plansilo. Maskinstation bruges til en del af markarbejdet.

HOLMMARKVEJ 91, "HOLMMARKGÅRD", HOLMMARK, 9631 GEDSTED, tlf. 08-645134.

ANDERS ROSENGREEN, gårdejer, født den 16.-7.-1923, søn af Peder Rosengreen, Hvalpsund, gift med Ella Kristensen, født den 28.-2.-1932, datter af Niels Lund Kristensen, Krageø. Parret har børnene: Tove, født den 5.-10.-1952, Linda, født den 17.-9.-1953, Aase, født den 10.-12.-1954 og Kirsten, født den 21.-5.-1964. A.R. overtog gården den 1.-3.-1959 fra Henry Nielsen.

Matr. nr. 1a Holmmarksgård. Ejendomsskyld 1.250.000. Grundskyld 318.300. Areal 38 ha., heraf 15 ha. eng og bakker og 2 ha. skov.

Stuehuset er opført i slutningen er 1800-tallet, avlsbygningerne er ombygget efter en brand i 1955 og kostald moderniseret i 1974. Gårdens kvægproduktion på 39 køer er under afvikling. Svineproduktionen er på 14 søer + opdræt. Planteproduktionens salgsafgrøder er raps og ærter. Der findes 2 traktorer, gylletank og plansilo med tørreri.

HOLMMARKVEJ 107, "NY HOLMMARK", 9631 GEDSTED, tlf. 08-645099.

MARTIN MØLLER PEDERSEN, pensionist, født den 13.-12.-1915, søn af Poul Møller Pedersen, gift med Annelise Kjeldsen, født den 26.-1.-1930, datter af Anton Kjeldsen, Grønæk. Parret har børnene: John, født den 3.-6.-1955, Vibeke, født den 23.-5.-1957, Hanne, født den 13.-1.-1964 og Dorthe, født den 29.-9.-1965. A.P. er specialarbejder.

M.M.P. overtog gården i 1950 fra sin far, Poul Møller Pedersen, som købte den i 1905.

Matr. nr. 11 og 2a Ulbjerg. Ejendomsskyld 500.000. Grundskyld 13.400. Areal 2,3 ha., et areal på 13,6 ha. er udstykket til sommerhusgrunde og kaldes "Ny Holmmark Sommerhusområde", størstedelen af de 2 ha. er eng.

Stuehuset er opført sidst i 1800-tallet. Udbygningerne er nyopført efter en brand i 1945 og delvis indrettet til beboelse.



Foto: Kastrup Luftfoto.

HOLMSGÅRDSVEJ 41, "NY HOLMGAARD", HVAM, 9620 AALESTRUP, tlf. 08-648020.

OVE RISGAARD, gårdejer, født den 1.-11.-1946, søn af Vilmar Risgaard, Hvam.

O.R. har været på Hammerum Landbrugsskole. Han overtog gården den 1.-10.-1971 fra sin far, Vilmar Risgaard, som købte gården i 1931.

Matr. nr. 10g m.fl. Ejendomsskyld 1.500.000. Grundskyld 441.500.

Areal 42,1 ha., heraf tilkøbt ialt

29 ha., der er 4 ha. eng. Desuden er der forpagtet 7,7 ha.

Stuehuset er opført 1931 og gennemrestaureret, stalde og lader er opført 1931 og 1974, maskinhus 1974. Gården drives udelukkende med planteproduktion bestående af byg, hvede, raps og ærter. Der findes 2 traktorer, gylletank og plantørreri. Maskinstation bruges til høst.





HOLMSGÅRDSVEJ 52, "RISHOLM", HVAM, 9620 AALESTRUP, tlf. 08-648037.

PEDER NIELSEN, gårdejer, født den 25.-6.-1914, søn af Anders Nielsen, Hvam, gift den 4.-4.-1944 med Ingrid Margrethe Kastbjerg Gundersen, født den 26.-4.-1922, datter af Niels Gundersen, Hvam. Parret har børnene: Ellis, født den 18.-1.-1945, Villy, født den 5.-7.-1946, Per, født den 10.-9.1947, Jonna, født den

14.-6.-1954, Jan, født den 24.-3.-1961 og Ole, født den 27.-3.-1964.

P.N. har været i Hvam-Hvilsum Sogneråd, heraf 4 år som formand, efter kommunesammenlægningen var han 12 år i Aalestrup Kommunalbestyrelse. Han overtog gården den 1.-4.-1944 fra sin mor, Else Nielsen.

Matr. nr. 11d m.fl. Ejendomsskyld 720.000. Grundskyld 170.500. Areal 20,2 ha., heraf 1,5 ha. skov og eng.

Stuehuset er opført 1902 og gennemrestaureret, stald og lade opført 1902, stald 1925 og maskinhus 1950. Jorden er bortforpagtet.

HOLMSGÅRDSVEJ 57, "ELMELY", HVAM, 9620 AALESTRUP, tlf. 08-648080.

KRISTIAN JENSEN, landmand, født den 4.-11.-1920, søn af Jens Kr. M. Jensen, Hvam, gift den 20.-4.-1945 med Agnethe Kirstine Christensen, født den 3.-6.-1913, datter af Lars Dahl Christensen, Tollestrup. Parret har sønnen Esra Gudman, født den 25.-6.-1946.

K.J. har været formand for den lokale husmandsforening, formand for amtets planteavlssudvalg og medlem af landsudvalget for planteavl. Han overtog gården den 1.-11.-1956 fra sin far, Jens Kr. M. Jensen, som købte den i 1941.

Matr. nr. 1h m.fl. Ejendomsskyld 600.000. Grundskyld 130.000. Areal 11 ha., heraf 2 ha. marginaljord. Desuden er der forpagtet 7 ha.

Stuehuset er opført 1930 og gennemrestaureret, stalde opført 1930 og 1960, lade 1981 og maskinhus 1979 og 1984. Der produceres ca. 150 slagtesvin årligt. Planteproduktionens salgsafgrøder er byg, hvede, raps, ærter og valmuer. Der findes 2 traktorer, plantørreri og halmfyr. Maskinstation bruges til høst.

HOLMSGÅRDSVEJ 88, 9620 AALESTRUP, tlf. 08-648383.

ESRA JENSEN, minkfarmer, født den 25.-6.-1946, søn af Kristian Jensen, Hvam, gift den 12.-10.-1968 med Annie Kjær Andersen, født den 8.-2.-1949, datter af Kristian Kjær Andersen, Nørager. Parret har børnene: René, født den 19.-2.-1969 og Janne, født den 30.-5.-1970.

A.J. er uddannet signal- og fjernskriveroperatør indenfor Nato, hun er nu ansat ved Aalestrup Apotek.

E.J. er ansat på Grundfoss. Han overtog gården den 1.-4.-1980 fra Lars Hansen. Matr. nr. 1m m.fl. Ejendomsskyld 480.000. Grundskyld 52.000. Areal 5 ha., heraf 1 ha. eng.

Stuehuset er opført 1930 og gennemrestaureret, lade opført 1937, 8 minkhaller er bygget fra 1984-1988. Gården drives med en besætning på 650 minktæver. Planteproduktionens salgsafgrøder er byg og valmuer. Der findes 1 traktor, halmfyr og fodermaskine til mink. På gården er ansat 1 fast medhjælper.

HOVEDVEJEN 21, TULSTRUP, 9620 AALESTRUP, tlf. 08-648060.

ERIK SØRENSEN, vognmand, født den 12.-5.-1933, søn af Chresten Sørensen (Smed), Tollestrup, gift med Ellen Jensen, født den 31.-5.-1937, datter af Kresten Jensen, Snæbum. Parret har børnene: John, født den 9.-6.-1960, Herdis, født den 24.-7.-1962,



Jorden er lejet ud. Der findes 2 traktorer og halmfyr.

HOVEDVEJEN 22, TULSTRUP,  
9620 AALESTRUP, tlf. 08-648205.  
HENRY STEINER NIELSEN, gård-  
ejer, født den 5.-3.-1932, søn af  
Peter Marinus Nielsen, Kgs. Ti-  
sted, gift med Hanne Marie Ruth  
Petersen, født den 18.-6.-1936,  
datter af Achton Petersen, Hvil-  
sum. Parret har børnene: Lajla,  
født den 27.-2.-1962 og Majbritt,  
født den 27.-11.-1966.

H.S.N. overtog gården den 1.-11.-  
1959 fra Christian Madsen.

Matr. nr. 1f m.fl. Ejendomsskyld 1.000.000. Grundskyld 150.000. Areal 29,5 ha., heraf tilkøbt 13 ha., der er 2 ha. eng og 2 ha. plantage.

Stuehuset er opført 1904 og ombygget 1967, stald opført 1965 og lade 1973. Gården drives med en kvægproduktion på 30 køer og 40 stk. opdræt, alle af racen RDM. Der findes 3 traktorer og gylletank. Maskinstation bruges til en del af markarbejdet. På gårdens arealer er der 2 fredede gravhøje.



Foto: Kastrup Luftfoto.

Jorden er udlejet.

HOVEDVEJEN 25, "LISLUND", TULSTRUP, 9620 AALESTRUP, tlf. 08-648309.  
LEIF RASMUSSEN, husmand, født den 15.-9.-1942, søn af Thorvald Rasmussen, Gudme, gift med Lis Steffensen, født den 17.-4.-1949, datter af Georg Steffensen, Rødby. Parret har børnene: Majbritt, født den 21.-8.-1966 og Claus, født den 15.-4.-1969.

Anders, født den 3.-8.-1964,  
Inge Marie, født den 6.-11.-1966  
og Lone, født den 12.-11.-1978.  
Erik Sørensen har vognmandsfor-  
retning, han har været med i  
Aalestrup Kommunalbestyrelse.  
Han overtog gården i november  
1957 fra Aksel Jensen.

Matr. nr. 1d m.fl. Ejendomsskyld  
880.000. Grundskyld 79.000. Are-  
al 12 ha.

Stuehuset er opført 1979, stald  
og lade 1962 og garage 1978.





Lis Rasmussen er sparekasseassistent i Møldrup.

Leil Rasmussen er ansat som truckfører i Hobro. Han overtog gården den 15.-4.-1982 fra Bernt Bech Andersen.

Matr. nr. 2q. Ejendomsskyld 520.000. Grundskyld 98.000. Areal 10 ha., heraf 4,5 ha. skov. Alle bygningerne, bestående af stuehus, stald og lade, er opført i 1930. Gården drives udelukkende med planteproduktion bestående

af korn og frø. Der findes 1 traktor, 1 mejetærsker og brændefyr.

HOVEDVEJEN 71, TULSTRUP, 9620 AALESTRUP, tlf. 08-648057. REGNAR RASMUSSEN, specialarbejder, født den 17.-12.-1938, søn af Rasmus Rasmussen, Fastrup. R.R. har børnene: Jens Henning, født den 21.-4.-1962, Carl Otto, født den 10.-2.-1967, Elejna, født den 17.-8.-1968, Bent Eli, født den 26.-12.-1971 og Poul Jørgen, født den 27.-9.-1974.

R.R. arbejder som rør lægger, han er faglig aktiv og er med i DBTF

både lokalt og på amtsplan. Han overtog gården i december 1986 fra Jens Svendsen. Matr. nr. 1m. Ejendomsskyld 490.000. Grundskyld 21.600. Areal 2,3 ha.

Stuehuset er opført 1966, stald 1960 og ombygget 1980, maskinhus og garage opført 1976. Jorden er udlagt i græs. Der findes 1 traktor.



HOVEDVEJEN 86, "SOFIELYST", HVAM, 9620 AALESTRUP, tlf. 08-648079.

VERNER MIKKELSEN, gårdejer, født den 1.-6.-1923, søn af Frederik Christian Mikkelsen, Ørum Sdr. Lyng, gift med Gerda Christensen, født den 7.-6.-1928, datter af Jens Christian Christensen (Kusk), Thuelstrup. Parret har børnene: Karin, født den 26.-10.-1952 og Kaj Verner, født den 4.-8.-1955.



V.M. har været formand for Hvam Mejeri. Han overtog gården i december 1946 fra Chr. (Snæbum) Nielsen.

Matr. nr. 9b m.fl. Ejendomsskyld 770.000. Grundskyld 194.200. Areal 21,2 ha., heraf tilkøbt 6 ha.

Stuehuset er opført 1942, stald 1929, lade 1942 og tilbygget 1960 og siden ombygget til svinestald. Gården drives udelukkende med planteproduktion bestående af korn. Der findes 2 traktorer og gastæt silo. Maskinstation bruges til høst.



HOVEDVEJEN 157, SKÆRS-  
HALE, 9620 AALESTRUP, tlf. 08-648313.  
JØRGEN OLESEN, minkavler,  
født den 27.-4.-1962, søn af Sø-  
ren Olesen, Navndrup, bor sammen  
med Charlotte Petersen, født  
den 1.-4.-1963, datter af Jens  
Petersen, Viborg.  
C.P. er ansat hos en købmand.  
J.O. overtog gården den 1.-8.-  
1985 fra Alfred Nørgaard.  
Matr. nr. 4k m.fl. Ejendomsskyld  
430.000. Grundskyld 61.500.

Areal 8,2 ha., heraf 1 ha. marginaljord.

Stuehuset er opført 1908 og løbende moderniseret, stald opført 1956 og omforandret til moderne pelseri i 1987, hvor der også blev opført 7 minkhaller. Gården drives med en besætning på 600 minktæver. Jorden er lejet ud, der er 2 traktorer.

HOVEDVEJEN 159, 9620 AALE-  
STRUP, tlf. 08-648339.

CARSTEN SONDRUP NIELSEN,  
specialarbejder, født den 25.-5.-  
1948, søn af Aksel Nielsen,  
Bygum, gift med Gerda Hald,  
født den 16.-10.-1950, datter af  
Aage Hald, Vester Bølle.

G.N. er hjemmehjælper i Aalestrup  
Kommune.

C.S.N. er ansat på et cementstø-  
beri. Han overtog gården i 1985  
fra Christian Christensen.

Matr. nr. 4f m.fl. Ejendomsskyld 600.000. Grundskyld 88.000. Areal 11 ha.

Stuehuset er opført 1960, udbygningernes alder er ukendt, der er stald og lade. Gården drives med en besætning af travheste. Planteproduktionens salgsafgrøder er korn. Der findes 1 traktor.



HOVEDVEJEN 160, SKÆRS-  
HALE, 9620 AALESTRUP,  
tlf. 08-648225.

KIRSTEN SØRENSEN,  
gårdejer, født den 9.-10.-  
1946, datter af Villy Sø-  
rensen, Viborg, gift med  
Jens Ove Meldgaard Chri-  
stensen, født den 12.-2.-  
1945, søn af Kristen  
Meldgaard Christensen,  
Skærshale. Parret har  
datteren Lene, født den



30.-1.-1967.

J.O.M.C. er murerarbejdsmand.

K.S. overtog gården i 1966 fra Kristian Nielsen.

Matr. nr. 6c m.fl. Ejendomsskyld 1.250.000. Areal 17,3 ha., heraf tilkøbt 2,7 ha., der er 1 ha. mose.

Stuehuset er opført 1890 og moderniseret, stalde opført 1969 og 1979, lade 1979. Gården drives som alsidigt landbrug med en kvægproduktion på 13 køer af blandet



race, 60 tyrekalve opfedes årligt, desuden er der en slagtesvineproduktion på 500 stk. årligt. Der findes 3 traktorer og 1 mejetærsker.



HOVEDVEJEN 166, SKÆRSHALE, 9620 AALESTRUP, tlf. 08-648139. JENS CHRISTIAN VILLUMSEN KRISTIANSEN, landmand, født den 30.-1.-1922, søn af Kresten Jens Kristiansen (Villumsen). J.C.V.K. overtog gården den 1.-11.-1953 fra sin far, Kristen Jens Kristiansen, nuværende ejer er 3. generation på gården, som har været i slægtens eje siden 1850.

Matr. nr. 8c. Ejendomsskyld

600.000. Grundskyld 126.700. Areal 16,9 ha.

Stuehuset er opført 1910, stald 1900, stald og lade 1929. Gårdens besætning er på 3 køer + opdræt, alle af racen SDM. Planteproduktionens salgsafgrøder er korn og raps. Der findes 1 traktor og kornsilo, der bruges lidt maskinstation.

HOVEDVEJEN 175, SKÆRSHALE, 9620 AALESTRUP, tlf. 08-648177. EMIL CHRISTENSEN, murermester, født den 7.-9.-1923, søn af Peder Christensen, Skærshale, gift med Krista Nielsen, født den 5.-2.-1925, datter af Niels Nielsen, Skærshale. Parret har børnene: Gurli, født den 14.-10.-1945, Hanne Lise, født den 14.-4.-1951, Carsten, født den 5.-12.-1952, Tonny, født den 22.-3.-1959 og Kim, født den 1.-12.-1962.



E.C. er murermester, han driver sammen med sønnen, Carsten, forretning fra ejendommen, K.C. passer kontoret. De overtog gården i 1947 fra K.C.s far, Niels Nielsen.

Matr. nr. 4g m.fl. Ejendomsskyld 1.200.000. Grundskyld 67.200. Areal 10 ha., heraf tilkøbt 4,5 ha.

Stuehuset er opført 1973, stald og lade 1939 og svinestald 1965. Gården drives med en besætning på 10 travheste, fuldblod. Krakki Plet er opdrættet på gården, den blev nr. 5 i derbyet 1987. Planteproduktionens salgsafgrøder er raps og korn. Der findes 1 traktor, 1 gravemaskine, 1 gummiged og 1 lifter, der bruges lidt maskinstation.



HOVEDVEJEN 276, "TRANEMO-SEGAARD", HVERRESTRUP, 9620 AALESTRUP, tlf. 08-649193. SVEND KRAGELUND, gårdejer, født den 12.-3.-1940, søn af Theodor Kragelund, Suldrup, gift med Ester Jensen, født den 14.-5.-1940, datter af Jens Chr. Jensen, Ll. Rørbæk.

Parret har børnene: Jens, født den 10.-12.-1964 og Morten, født den 8.-10.-1968.

E.K. er sygehjælper på Hobro Sygehus.

S.K. har været på Lyngby Landbrugsskole. Han overtog gården i august 1972 fra Møller Nielsen.

Matr. nr. 6b m.fl. Ejendomsskyld 1.500.000. Grundskyld 344.100. Areal 31 ha., heraf tilkøbt 6 ha., 8 ha. er eng.

Stuehuset er opført 1949, lade 1889 og tilbygget 1988, stald opført 1977. Gårdens besætning er på 40 køer + 80 stk. opdræt, alle af racen SDM. Der findes 2 traktorer, rørmalkningsanlæg, 1 motorfodervogn, gylletank, korntørningsanlæg med siloer, der bruges en del maskinstation.

HOVEDVEJEN 265, "GRANLY", EVELDRUP, 9620 AALESTRUP, tlf. 08-649174.

JOHANNES JUL NIELSEN GLERUP, husmand, født den 25.-12.-1927, søn af Søren Glerup Nielsen, Eveldrup, gift med Tove Anita Olesen, født den 5.-2.-1941, datter af Alfred Olesen, Guldager. Parret har børnene: Anni Karina, født den 19.-10.-1962, Morten Ulrik, født den 11.-11.-1965 og Ulla Pia, født den 2.-4.-1970.

J.J.N.G. overtog gården i 1957 fra sin mor, Laura J. Nielsen.

Matr. nr. 3b m.fl. Areal 13 ha. og desuden er der forpagtet 11 ha.

Stuehuset er opført i 1972, stald 1949 og lade 1920. Gården drives med en kvægproduktion på 20 køer og 25 stk. opdræt, alle af racen SDM, desuden opfedes ca. 50 slagtesvin. Der findes 2 traktorer, 1 mejetærsker, udmugningsanlæg og plantørningsanlæg med siloer og genvindingsanlæg for varme, der bruges en del maskinstation. T.N. ejer gården Ørnvej 52, som drives sammen med "Granly".



HOVEDVEJEN 378, "BAKKELY", GULDAGER, 9620 AALESTRUP, tlf. 08-649073.

JOHANNES NIELSEN, husmand, født den 28.-4.-1916, søn af Niels Peter Nielsen, Ll. Binderup, gift med Lis Nielsen, født den 23.-7.-1919, datter af Lars Nielsen, Øster Hornum.

J.N. overtog gården i 1946 fra Peter Pedersen (Nyrup).

Matr. nr. 9d m.fl. Areal 9 ha. Stuehuset er opført 1967, stald

og lade ombygget 1955/56. Jorden er lejet ud.

HOVEDVEJEN 379, TESTRUP, 9620 AALESTRUP, tlf. 08-649158.

JAN CARØE NIELSEN, specialarbejder, født den 23.-7.-1957, søn af Johan Carøe, Aalestrup, gift med Lene Frederiksen, født den 11.-10.-1958, datter af Arne Frederiksen, Ørum. Parret har datteren Pia, født den 21.-8.-1982.

L.N. er uddannet ekspeditrice.

J.C.N. arbejder på Derby i Aalestrup. Han overtog gården i 1984 fra Christen Olesen.

Matr. nr. 2g. Ejendomsskyld 425.000. Areal 5,1 ha.

Stuehuset er opført 1940, udbygningernes alder er ukendt, der er stald og lade. Gårdens besætning er 2 ammekøer og 1 so med smågrise. Der findes 1 traktor og plansilo.

HOVEDVEJEN 381, TESTRUP, 9620 AALESTRUP, tlf. 08-649110.

NIELS JØRGEN SØRENSEN, specialarbejder, født den 11.-6.-1958, søn af Osvald Sørensen, Øster Bølle, gift med Jette Bech Nielsen, født den 26.-9.-1958, datter af Egon Møller Nielsen, Nørager. Parret har datteren Brit, født den 24.-9.-1981.

J.S. er ansat som lægesekretær i Nørager.

N.J.S. arbejder ved en entreprenør. Han overtog gården den 1.-6.-1985 fra Anton Jakobsen, Aalestrup.



Matr. nr. 2f Testrup. Ejendomsskyld 460.000. Grundskyld 55.700. Areal 8,4 ha. Stuehuset er opført 1930, stald og lade ligeledes 1930 og moderniseret 1987. Plante-  
produktionens salgsafgrøde er korn. Der findes 1 halmfyr.

HOVEDVEJEN 383, "MOSEHUSET", TESTRUP, 9620 AALESTRUP, tlf. 08-649215. TAGE BJERREGAARD NIELSEN, husmand, født den 17.-5.-1918, søn af Niels Bjerregaard Nielsen, Testrup.

T.B.N. overtog gården i 1985 fra Jens Bjerregaard Nielsen, gården har været i slægtens eje i 3 generationer.

Areal 9 ha., heraf 4,5 ha. mose og skov.

Alle bygninger, bestående af stuehus, stald og lade, er opført i 1880. Der findes 1 traktor og træfyr.

HOVEDVEJEN 387, "MOSEBO", TESTRUP, 9620 AALESTRUP, tlf. 08-649219.

HARDY KRISTENSEN, smed, født den 22.-10.-1964, søn af Hilmer Kristensen, Tollestrup, bor sammen med Jane Philipsen, født den 18.-4.-1967, datter af Frits Philipsen, Binderup.

J.P. er maskinarbejder.

H.K. er uddannet landbrugsmekaniker. Han overtog gården den 1.-7.-1986 fra Frode Pørtner.

Matr. nr. 3k m.fl. Ejendomsskyld 680.000. Grundskyld 58.500. Areal 9,3 ha.

Stuehuset er ombygget 1972, udbygningerne er stald og lade. Gården drives med ca. 0,5 ha. jordbær som sælges til selvpluk. 4,5 ha. af jorden er udlejet og 4,5 ha. drives med frø. Der findes 1 traktor, gylletank og halmfyr.

HOVEDVEJEN 396, "SKOVFRYD", GULDAGER, 9620 AALESTRUP, tlf. 08-649118.

JENS MØLLER, pelsdyravler, født den 16.-8.-1960, søn af Kristen Møller, Øster Bølle, gift med Lisbeth Frühstüch Kristensen, født den 24.-12.-1962, datter af Svend Aage Kristensen, Hvam. Parret har sønnen Emil Risgaard, født den 29.-9.-1987. L.F.M. er studerende.

J.M. er specialarbejder. Han overtog gården den 1.-10.-1986 fra Harald Høgh.

Matr. nr. 22d. Ejendomsskyld 480.000. Grundskyld 56.000. Areal 6 ha.

Stuehuset er opført 1909, stald og lade ligeledes 1909, rævefarm og agerhønsfarm 1987. Gården drives med en besætning på 100 sølvævetæver og 20 blåævetæver samt 150 par agerhøns. Planteproduktionens salgsafgrøde er korn. Maskinstation bruges til markarbejdet.



HVAMVEJ 36, "LANGAGERGAARD", HVAM, 9620 AALESTRUP, tlf. 08-641334.

CHRISTEN BUNDGAARD CHRISTENSEN, gårdejer, født den 7.-10.-1943, søn af Frede Christensen, Hersom, gift den 18.-10.-1968 med Kirsten Minna Andersen, født den 16.-12.-1945, datter af Svend Andersen, Monstrup. Parret har børnene: Sanne, født den 20.5.-1971 og Espen, født den 7.-9.1975.

K.M.C. er ansat ved Postvæsenet i Aalestrup.

C.B.C. har været på Bygholm Landbrugsskole, han arbejder som chauffør ved Spritfabrikkerne. Han overtog gården den 1.-1.-1970 fra Martin Husum.

Matr. nr. 13a. Ejendomsskyld 2.100.000. Grundskyld 397.900. Areal 38,7 ha., heraf 4 ha. eng. Desuden er der forpagtet 23 ha.

Stuehuset er opført 1900 og gennemrestaureret, stalde opført 1920, 1952 og 1974,

lade genopført efter en brand i 1986, maskinhus opført 1976. Gården drives med en ammekobesætning på 25 ammekøer, alle af racen Limousine. Planteproduktionens salgsafgrøder er byg, hvede, raps og ærter. Der findes 3 traktorer, 1 mejetærsker, gylletank, plantørreri og halmfyr, der bruges lidt maskinstation.

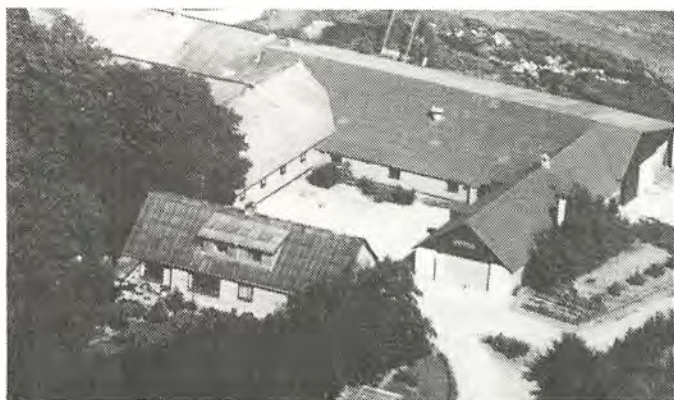

HVAMVEJ 45, "MOSEGAARDEN", HVAM, 9620 AALESTRUP, tlf. 08-641177.

KNUD ØSTERGAARD, gårdejer, født den 12.-3.-1944, søn af Paul Østergaard, Hvam, gift den 15.10.-1966 med Birgit Jensen Bangshaab, født den 31.-1.-1945, datter af Jens Bangshaab, Skringstrup. Parret har børnene: Pia, født den 13.-7.-1968, Majbrit, født den 8.-5.-1970 og Torben, født den 3.-2.-1979.

B.J.Ø. er ansat på Aalestrup postkontor og har været medlem af Aalestrup Kommunalbestyrelse, hun er formand for skolekommissionen i Aalestrup.

K.Ø. er i bestyrelsen for Vesthimmerland Landboforening. Han overtog gården den 1.-1.-1967 fra sin far, Paul Østergaard, som købte den i 1945.

Matr. nr. 12a m.fl. Ejendomsskyld 2.500.000. Grundskyld 443.000. Areal 43,4 ha., heraf tilkøbt 17 ha., der er 1 ha. eng. Desuden er der forpagtet 27,5 ha.

Stuehuset er opført 1907 og gennemrestaureret, stalde opført 1914, 1972 og 1981, lade 1917. Gården drives med en kvægproduktion på 70 køer + opdræt, besætningen er af racerne RDM og SDM. Planteproduktionens salgsafgrøder er ærter, hvede, rug og raps. Der findes 3 traktorer, 1 mejetærsker, 1 snittevogn, gylletank, 1 vandingsmaskine, 3 køresiloer, halmfyr, rørmalkningsanlæg og udmugningsanlæg. På gården er ansat 1 fast medhjælper.

HVAMVEJ 56, "RUGDALSGAARD", GL. HVAM, 9620 AALESTRUP, tlf. 08-641396. ARTHUR STORGAARD, gårdejer, født den 23.-12.-1924, søn af Søren Storgaard, Borbjerg, gift den 18.-9.-1955 med Aase Møller Nielsen, født den 28.-2.-1936, datter af Anton Nielsen, Sevelskov. Parret har børnene: Jørgen, født den 10.-4.-1958 og Anette, født den 31.-5.-1961.

AA.S. er madudbringer for Aalestrup Kommune.

A.S. har været på Asmildkloster Landbrugsskole. Han overtog gården den 15.-7.-1955 fra Nordtorp.

Matr. nr. 7c m.fl. Ejendomsskyld 1.050.000. Grundskyld 197.400. Areal 25 ha., heraf tilkøbt 3 ha., der er 1 ha. skov og 6 ha. fredet eng mod Simsted Å. Desuden er der forpagtet 9 ha.

Stuehuset er opført 1840 og gennemrestaureret, stald opført 1900, om- og tilbygget 1965, lade opført 1900 og ombygget 1978 samt maskinhus opført 1973. Gården drives med 25 stk. fedekvæg af blandet race, desuden er der 3 søer, slagtesvinene opfedes på gården. Planteproduktionens salgsafgrøder er ærter, rajgræs, raps, rug, byg og hvede. Der findes 3 traktorer, plantørreri og udmugningsanlæg. Maskinstation bruges til høst.

HVAMVEJ 102, "BRAADSIGGAARD", HVAM, 9620 AALESTRUP, tlf. 08-648078. SVEND AAGE NIELSEN, gårdejer, født den 11.-3.-1923, søn af Martin Nielsen, Bygumlund, gift den 30.-3.-1955 med Annalise Marie Nørgaard, født den 21.-12.-1929, datter af Astrid Nørgaard, Aalestrup. Parret har børnene: Thorsten, født den 26.-3.-1956, Hans Erik, født den 4.-7.-1959 og Lene, født den 14.-6.-1965. S.AA.N. overtog gården den 1.-5.-1967 fra Annalise Nørgaards morbror, Thorvald Nørgaard. Gården har været i slægtens eje siden 1737.





Foto: Kastrup Luftfoto.

Matr. nr. 7a m.fl. Ejendomsskyld. 1.600.000. Grundskyld 306.700. Areal 34,4 ha., heraf 1,5 ha. eng.

Stuehuset er opført 1881 og gennemrestaureret, stalde opført 1927 og 1936 samt tilbygget 1978 og 1980, lade opført 1872, maskinhus og foderhus 1980. Gården drives med en køkvægsbesætning på 50 stk. Planteproduktionens salgsafgrøder er ærter og raps. Der findes 3 trak-

torer, 1 gylletank, plantørreri og gennemløbstørreri. Maskinstation bruges til høst.

HVAMVEJ 109, HVAM, 9620 AALESTRUP, tlf. 08-648315.

NIELS ERIK KJÆRSGAARD, gårdejer, født den 9.-11.-1957, søn af Agner Kjærsgaard, Hvam, gift den 29.-9.-1979 med Eva Jensen Bangshaab, født den 14.-12.-1958, datter af Jens Bangshaab, Skringstrup. Parret har børnene: Marie, født den 8.-4.-1982 og Michael, født den 6.-11.-1986.

N.E.K. har været på Asmildkloster Landbrugsskole. Han overtog gården den 1.-3.-1979 fra sin far, Agner Kjærsgaard, som købte den i 1949.

Matr. nr. 5o. Ejendomsskyld 1.320.000. Grundskyld 100.100. Areal 10 ha., heraf 2 ha. eng og der er forpagtet 20 ha.

Stuehuset er opført 1923 og gennemrestaureret, stalde opført 1923, 1961 og 1979, lade 1950, maskinhus 1958 og fjerkræhus 1987. Gården drives med en kvægproduktion på 48 køer + opdræt, det er en Jersey-stambesætning. Desuden er der en årlig fjerkræproduktion på 80.000 fedekyllinger og 8.000 kalkuner. Planteproduktionens salgsafgrøde er ærter. Der findes 2 traktorer, gylletank, 2 køresiloer, rørmalkningsanlæg, udmugningsanlæg og fodringsanlæg til fjerkræproduktionen. Der er en del maskinfællesskab.

HVAMVEJ 112, "BRAADSGAARD", HVAM, 9620 AALESTRUP, tlf. 08-648367.

ELISABETH CHRISTENSEN, gårdejer, født den 17.-6.-1912, datter af Karen Marie Nielsen, Hvam, gift med Viggo Christensen, født den 10.-3.-1912, søn af Peter Christian Christensen, Farsø.

V.C. døde den 11.-7.-1988. Han overtog gården i 1932 fra sin svigermor, Karen Marie Nielsen. Gården har været i slægtens eje siden 1865.

Ejendomsskyld 750.000. Areal 28 ha., heraf 3 ha. eng.

Stuehuset er opført 1888 og gennemrestaureret, stalde opført 1888 og lade 1948. Jorden er bortforpagtet.

HØJLYNGEN 7, HVERRESTRUP, 9620 AALESTRUP, tlf. 08-649079.

CHRISTIAN SØRENSEN, gårdejer, født den 27.-4.-1933, søn af Andreas Sørensen, Hverrestrup, gift med Anni Rasmussen, født den 16.-4.-1939, datter af Johannes Rasmussen, Ullerød. Parret har børnene: Anne Birgit, født den 11.-9.-1975 og Hans Jørgen, født den 24.-5.-1979.

A.S. er kirkesanger ved Simsted Kirke.

C.S. er i Menighedsrådet ved Simsted Kirke. Han overtog gården i 1964 fra sin far, Andreas Sørensen, nuværende ejer er 3. generation.

Matr. nr. 1b m.fl. Areal 29 ha., heraf tilkøbt 14 ha., der er 5,5 ha. eng og plantage. Stuehuset er opført 1931, stald og lade 1937, maskinhus 1966 og svinestald 1967. Gården drives som alsidigt landbrug med en kvægproduktion på 16 køer + opdræt, samt 10 søer, der produceres ca. 150 slagtesvin årligt. Der findes 3 traktorer, 1 mejetærsker, udmugningsanlæg, rørmalkningsanlæg, korntørringsanlæg med siloer og halmfyr. På gården er der 4 gravhøje.



HØJLYNGEN 19, "HØJLUND",  
HVERRESTRUP, 9620 AALE-  
STRUP, tlf. 08-649025.

NIELS ERIK SØRENSEN, gårde-  
jer, født den 2.-5.-1954, søn af  
Niels Peter Sørensen, Korsø,  
gift med Ninna Klysner Sørensen,  
født den 3.-4.-1955, datter af  
Søren Sørensen, Marum. Parret  
har børnene: Anja, født den  
12.-5.-1976 og Jesper, født den  
26.-5.-1979.

N.E.S. overtog gården den 1.-

10.-1985 fra Tage og Jens Jensen.

Matr. nr. 9a m.fl. Ejendomsskyld 1.650.000. Areal 19,6 ha., der er 3 ha. eng og desuden er der forpagtet 5 ha.

Stuehuset er opført 1977, stald og garage 1930, svinestald 1976 og tilbygget 1985 samt maskinhus 1988. Gården drives med en svineproduktion på 140 SPF-søer, der produceres ca. 800 slagtesvin årligt, resten sælges som smågrise, desuden er der en ammekobesætning på 12 Limousine-køer og 1 tyr. Planteproduktionens salgsafgrøder er raps, ærter og korn. Der findes 1 traktor, udmugningsanlæg, gylletank og halmfyr, der bruges lidt maskinstation.

HØJSLEV MØLLEVEJ 38, TESTRUP, 9620 AALESTRUP, tlf. 08-658302.

SØREN THOMSEN, gårdejer, født den 26.-7.-1930, søn af Christian Thomsen, Testrup, gift den 19.-10.-1961 med Asta Andersen, født den 12.-3.-1927, datter af Niels Andersen, Testrup. Parret har datteren Ellen, født den 27.-8.-1964. S.T. har været på Haslev Højskole. Han overtog gården den 1.-10.-1961 fra sin svigermor, Nielsine Andersen, svigerfaderen købte den i 1944.

Matr. nr. 2r m.fl. Ejendomsskyld 1.150.000. Grundskyld 167.300. Areal 22,5 ha., heraf tilkøbt 7 ha., der er 3,5 ha. eng.

Stuehuset er opført 1934 og gennemrestaureret, stald opført 1934 og tilbygget 1970, lade opført 1934, roehus 1972 og maskinhus 1984. Gården drives med en kvægproduktion på 23 køer + opdræt, alle af racen SDM, desuden produceres ca. 100 slagtesvin årligt. Der findes 2 traktorer, portionstørreri, rørmalkningsanlæg og udmugningsanlæg. Maskinstation bruges til høst.

HØJSLEV MØLLEVEJ 43, TESTRUP,  
9620 AALESTRUP, tlf. 08-658263.

ALFRED JØRGENSEN, landmand,  
født den 9.-12.-1930, søn af Otto  
Jørgensen, Testrup, gift den 13.-  
12.-1958 med Asta Bodil Borg Ni-  
elsen, født den 18.-8.-1937,  
datter af Mads Peder Nielsen,  
Vandborg. Parret har børnene:  
Jan, født den 1.-12.-1959, Kim,  
født den 16.-4.-1961, Lene, født  
den 20.-6.-1964, Gitte, født den  
27.-3.-1968, Espen, født den

14.-2.-1973, Helle, født den 19.-4.-1974 og Claus, født den 20.-4.-1976.

A.J. overtog gården den 1.-12.-1958 fra sin far, Otto Jørgensen, som købte den i 1931.

Matr. nr. 3b m.fl. Ejendomsskyld 1.000.000. Grundskyld 210.600. Areal 23,6 ha., heraf tilkøbt 16 ha., der er 3 ha. eng. Desuden er der forpagtet 8 ha.

Stuehuset er opført 1889 og gennemrestaureret og tilbygget senest i 1976, stalde

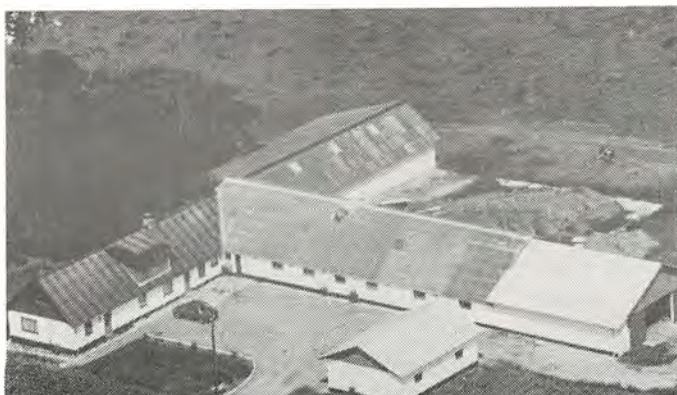



opført 1889, 1966 og 1968, lade 1964 og tilbygget 1975, roehus opført 1979 og maskinhus 1986. Gården drives med en kvægproduktion på 38 køer + opdræt, alle af racen SDM. Der findes 2 traktorer, portionstørreri og udmugningsanlæg. Maskinstation bruges til høst.



HØJSLEV MØLLEVEJ 44, TESTRUP, 9620 AALESTRUP, tlf. 08-658301.

PETER JENSEN, gårdejer, født den 26.-7.-1942, søn af Jens Christian Jensen (Paulsen), Tollestrup, gift den 9.-10.-1971 med Dorthe Marie Laustsen, født den 9.-5.-1950, datter af Anker Laustsen, Hvilsum. Parret har børnene: Berit, født den 11.-8.-1973, Hugo, født den 17.-11.-1975 og Lisbeth, født den 20.-2.-1979.

P.J. har været på Asmildkloster Landbrugsskole. Han overtog gården den 15.-2.-1971 fra Niels Christian Thomsen.

Matr. nr. 2i m.fl. Ejendomsskyld 1.350.000. Grundskyld 203.300. Areal 26,1 ha. Stuehuset er opført 1973, stald, lade og maskinhus 1961 og foderhus 1978. Gården drives som alsidigt landbrug med en kvægproduktion på 35 køer + opdræt, det er en SDM-stambesætning. Svineproduktionen er på 15 søer + opdræt. Der findes 3 traktorer, plantørreri, rørmalkningsanlæg, udmugningsanlæg og genvindingsanlæg for varme til opvarmning af stuehuset. Maskinstation bruges til høst.

HØJSLEV MØLLEVEJ 49, "LILLE KASTRUP", TESTRUP, 9620 AALESTRUP, tlf. 08-658331.

METTE BÆK NIELSEN, gårdejer, født den 8.-2.-1967, datter af Jens Rasmussen, Skanderborg, gift med Michael Steen Nielsen, født den 14.-8.-1957, søn af Poul Nielsen, Viby J.

M.S.N. driver vognmandsforretning fra ejendommen.

M.B.N. overtog gården den 1.-7.-1988 fra Johannes Brorson, gården er en statsejendom udstykket fra "Kastrupgaard".

Matr. nr. 3æ. Areal 14 ha., heraf 5,5 ha. eng.

Stuehuset er tilbygget 1978, stald og lade 1954. Gårdens besætning er 2 krydsningskvier + fedekalve. Der findes 1 traktor og korntørreri, der bruges lidt maskinstation.



HØJSLEV MØLLEVEJ 51, "KASTRUPGAARD", 9620 AALESTRUP, tlf. 08-658283.

HENRIK BYGVRAA, gårdejer, født den 5.-6.-1958, søn af Ejnar Bygvraa, Korsø, gift den 20.-11.-1982 med Pia Susanne Antonsen, født den 15.-1.-1964, datter af Karl Antonsen, Gedsted. Parret har børnene: Christian, født den 14.-8.-1982, Louise Karen, født



den 26.-3.-1984 og Thomas, født den 29.-8.-1987.

H.B. har været på Asmildkloster Landbrugsskole. Han overtog gården den 15.-7.-1982 fra Erik Permin.

Matr. nr. 2au m.fl. Ejendomsskyld 1.700.000. Grundskyld 521.000. Areal 57,2 ha., heraf 10 ha. eng.

Stuehuset er opført 1827 og gennemrestaureret, stalde opført 1861 og 1926, lade 1968 og halmfyringsrum 1982. Gården drives med en svineproduktion på 66 søer + opdræt, desuden er der ca. 20 ungkreaturer. Planteproduktionens salgsafgrøder er frø og ærter. Der findes 3 traktorer, 1 mejetærsker, plantørreri, portionstørreri, halmfyr, blandingsanlæg og fodringsanlæg.



HØJSLEV MØLLEVEJ 68, TE-STRUP, 9620 AALESTRUP, tlf. 08-658209.

EJNAR LYKKE SØRENSEN, landmand, født den 19.-4.-1947, søn af Sigurd Sørensen, Braarup, gift den 22.-12.-1972 med Ulla Lone Nielsen, født den 24.-3.-1954, datter af Aage Linnert Nielsen, Sjælland.

U.L.S. er ansat på Derby, Aalestrup.

E.L.S. er ansat hos murermester

Svend Jensen, Aalestrup. Han overtog gården den 1.-3.-1983 fra Arne Gundersen. Matr. nr. 3af. Ejendomsskyld 710.000. Grundskyld 119.700. Areal 15,2 ha.

Stuehuset er opført 1938 og gennemrestaureret, stald og garage opført 1972 samt stald og lade 1976. Gården drives udelukkende med planteproduktion bestående af byg, hvede, raps og ærter. Der findes 1 traktor og halmfyr. Maskinstation bruges til høst.

HØJSLEV MØLLEVEJ 101, "HØJSLEV MØLLEGAARD", 9600 ÅRS, tlf. 08-658045.

JAKOB HASTRUP-NIELSEN, gård-ejer, født den 28.-12.-1932, søn af Svend Nielsen, Torstedlund, gift den 13.-5.-1960 med Kirsten Kjeldsen, født den 30.-5.-1934, datter af Jens Kjeldsen, Haslund. Parret har børnene: Paul, født den 8.-6.-1964 og Hanne, født den 27.-12.-1970.

J.H.N. har været på Lyngby

Landbrugsskole, han er i bestyrelsen for Østjyske Slagterier, har været i bestyrelsen for Års Landboforening. Han forpagtede "Højslev Møllegaard" i 1957, indtil han købte den den 1.-10.-1966 fra Højland Christensen.

Matr. nr. 21a m.fl. Ejendomsskyld 3.400.000. Grundskyld 882.000. Areal 103 ha., heraf tilkøbt 10 ha., der er 8 ha. eng og 3 ha. skov. Desuden er der forpagtet 8 ha. Stuehuset er opført 1987, stalde 1940, 1969 og 1978, maskinhus 1974, desuden er en ældre lade ombygget til kornlager. Gården drives med en svineproduktion på 70 søer + opdræt. Planteproduktionens salgsafgrøder er ærter, raps og rajgræs. Der findes 4 traktorer, 1 mejetærsker, 2 plantørringsanlæg, blandingsanlæg, fodringsanlæg og udmugningsanlæg. På gården er ansat 1 fast medhjælper.







KALBÆKVEJ 25, FJELSØ, 9620 AALESTRUP, tlf. 08-647231. ANN IVERSEN, gårdejer, født den 13.-10.-1959, datter af Bet og Frank Christensen, Over Viskum, gift den 25.-6.-1983 med Gert Bjerregaard Iversen, født den 24.-12.-1954, søn af Helene Bjerregaard og Arne Iversen. Parret har børnene: Anna Rikke, født den 20.-11.-1983 og Rasmus Frank, født den 29.-4.-1986. G.B.I. har været på Lægård

Landbrugsskole, han arbejder nu som specialarbejder.

A.I. har været på Malling Landbrugsskole, hun er uddannet svineinseminør. Hun overtog gården den 1.-12.-1984 fra Asta og Henrik Madsen.

Matr. nr. 10a m.fl. Ejendomsskyld 1.000.000. Grundskyld 204.800. Areal 19 ha., heraf 2 ha. eng.

Stuehuset er opført 1912 og moderniseret 1971, lade opført i begyndelsen af 1930'erne, kostald opført 1944 og ombygget til svin i 1979 samt maskinhus opført 1968. Gården drives med en svineproduktion på 60 søer, smågrisene sælges som torvegrise. Der findes 1 traktor. På gården er der en gravhøj.

KALBÆKVEJ 45, FJELSØ, 9620 AALESTRUP, tlf. 08-647127.

BYRIAL BYRIALSEN, gårdejer, omtales under Kalbækvej 55.

B.B. overtog gården den 1.-11.-1977 fra sin far, Marius Byrialsen.

Matr. nr. 11c. Areal 18 ha.

Der er en kornsilo med tørreri på gården, som drives sammen med Kalbækvej 55.

KALBÆKVEJ 55, "KALBÆKGÅRD", FJELSØ, 9620 AALESTRUP, tlf. 08-647127.

BYRIAL BYRIALSEN, gårdejer, født den 20.-10.-1946, søn af Karen og Marius Byrialsen, Fjelsø, gift den 6.-4.-1974 med Bodil Kristensen, født den 26.-3.-1953, datter af Minna og Kristian Børge Kristensen, Aalestrup. Parret har børnene: Lars, født den 24.-5.-1975, Lene, født den 30.-5.-1978 og Jørn, født den 3.-11.-1980.



Foto: Kastrup Luftfoto.

B.B. har været på Gråsten Landbrugsskole. Han overtog gården den 1.-11.-1977 fra sin far, Marius Byrialsen. Gården kom i slægtens eje i 1863.

Matr. nr. 11a m.fl. Ejendomsskyld 1.998.980.

Areal 34 ha., heraf 20 ha. eng og desuden er der forpagtet 12 ha.

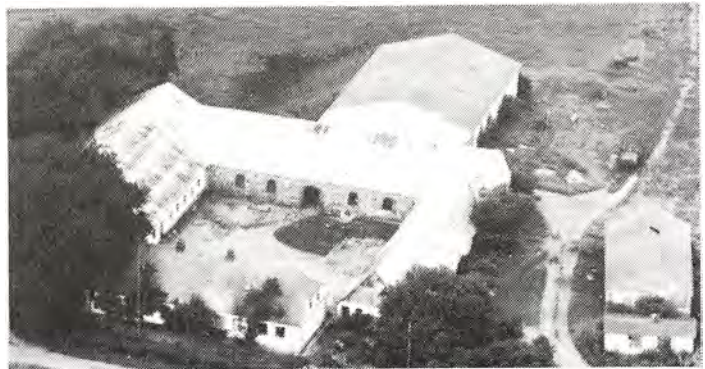
Stuehuset er opført 1872, lade 1909, kostald 1936 og udvidet 1972, fouragehus opført 1966, svinestald 1985, kviestald 1987 og maskinhus 1988. Gården drives med en kvægproduktion på 55 køer + opdræt, alle af racen SDM, desuden produceres der ca. 500 slagtesvin årligt. Der findes 4 traktorer, gylletank, vandingsmaskine, plansilo til korn og køresilo. På gården er ansat 1 medhjælper på fuld tid. Den drives sammen med Kalbækvej 45.

KALLESTRUPVEJ 24, "FRYDENLUND", HVAM, 9620 AALESTRUP, tlf. 08-648006. EJNER NIELSEN, gårdejer, født den 20.-11.-1913, søn af Niels Ottesen Nielsen,



Hvam, gift med Else Andrea Andersen, født den 18.-2.-1924, datter af Andersen, Mors.

Else A. Nielsen driver selvstændig forretning indenfor parfumeri og tøj, hun har forretninger i Gedsted og Hobro.

Ejner Nielsen har været på Dalum Landbrugsskole. Han overtog gården den 1.-4.-1952 fra sin far, Niels Ottesen Nielsen, som overtog den i 1915.

Matr. nr. 16a m.fl. Ejendomsskyld 2.100.000. Grundskyld 672.500. Areal 76,4 ha., heraf 9 ha. eng og 7 ha. skov. Stuehuset er opført 1964, stalde 1928 og 1955, spaltestald 1972, maskinhuse 1957 og 1986. Gården drives udelukkende med planteproduktion bestående af byg, hvede, raps og ærter. Der findes 3 traktorer, 1 mejetærsker, 1 vandingsmaskine, plantørreri, halmfyr, rørmalkningsanlæg og udmugningsanlæg.

KALLESTRUPVEJ 25, "BAKKEGAARDEN", HVAM, 9620 AALESTRUP.

EJNER JOHANNES CHRISTENSEN, gårdejer, omtales under Bækgårdsvej 17, Hvam. E.J.C. overtog gården den 31.-12.-1984 fra Karl Christian Sørensen.

Matr. nr. 9a. Ejendomsskyld 800.000. Grundskyld 218.000. Areal 30,7 ha., heraf 1 ha. skov og 4 ha. eng.

Stuehuset er opført 1852, stald 1930 og maskinhus 1968. Gården drives udelukkende med planteproduktion sammen med "Bækgaard", Bækgårdsvej 17, Hvam.

KALLESTRUPVEJ 76, "KALLESTRUP", HVAM, 9620 AALESTRUP, tlf. 08-648206. TORBEN og AKSEL ELGAARD, gårdejere.

A.E. er født den 22.-12.-1931, søn af Anton Elgaard, Svenstrup, gift med Else Albriksen, født den 30.-1.-1936, datter af T. Albriksen. Parret har sønnen Torben, født den 17.-12.-1962.

A.E. har været på Asmildkloster Landbrugsskole, han blev forvalter på "Kallestrup" i 1957, indtil han i 1976 forpagtede gården, i 1985 købte han "Kallestrup" sammen med sønnen, Torben. De overtog gården fra Th. Aarup den 1.-7.-1985. T.E. har været på Asmildkloster Landbrugsskole.

Matr. nr. 1a m.fl. Ejendomsskyld 3.500.000. Grundskyld 1.251.000. Areal 182 ha., heraf 7 ha. eng og 42 ha. skov og beplantning.

Hovedbygningen er opført 1840 og gennemrestaureret 1954, stalde 1840, 1929, 1947, 1962 og 1986, lade 1906, maskinhuse 1949 og 1987. Gården drives med en blå SPF-svinebesætning på 150 søer + opdræt. Planteproduktionens salgsafgrøder er ærter og raps. Der findes 3 traktorer, 1 mejetærsker, gylletank, plantørreri, gennemløbstørreri, lagersiloer til korn, blandingsanlæg, fodringsanlæg til slagtesvin og goldsøer.

KASTANIEVEJ 21, "NØRGÅRD", FJELSØ, 9620 AALESTRUP, tlf. 08-647011.

IVAN ANTON KJÆRGAARD BACH, gårdejer, født den 7.-11.-1948, søn af Eva Marie og Dususus Jensen Bach, Fjelsø, gift den 5.-4.-1980 med Kirsten Ølgaard Kristensen, født den 2.-4.-1956, datter af Karen og Kristen Ølgaard. Parret har børnene: Dorthe, født den 27.-1.-1981, Jan, født den 5.-6.-1983 og Lars Jacob, født den 2.-8.-1987.

K.Ø.B. er rengskabsassistent på Landbocentret i Aalestrup.

I.A.K.B. har været på Asmildkloster Landbrugsskole. Han overtog gården den 1.-6.-1976 fra sin far, Dususus Jensen, nuværende ejer er 3. generation på gården, som kom i slægtens eje i slutningen i 1800-tallet.

Matr. nr. 21a. Ejendomsskyld 1.800.000. Grundskyld 450.000. Areal 43,8 ha., heraf tilkøbt 7 ha. frijord, der er 7 ha. eng og 0,5 ha. plantage.



Stuehuset er opført 1980, avlsbygningerne er opført i 1937, kostald 1972, fouragehus og maskinhus 1980. Gården drives med en kvægproduktion på 45 køer + opdræt, alle af racen SDM. Der findes 2 traktorer, gylletank, vandingsmaskine og køresilo til ensilage.



KASTANIEVEJ 28, "NØRREVANG", FJELSØ, 9620 AALESTRUP, tlf. 08-647063.

EMIL KRISTENSEN, gårdejer, født den 9.-12.-1933, søn af Sofie og Kristian Kristensen, Knudstrup, gift den 9.-12.-1958 med Karen Madsen, født den 11.-11.-1932, datter af Jenny og Karl Madsen, Øster Bølle Hede. Parret har børnene: Marianne, født den 24.-2.1961, Benny, født den 2.-12.-1965, Tommy, født

den 20.-4.-1970 og Henrik, født den 3.-10.-1972.

E.K. har været på Tommerup Højskole med landbrugsfag. Han overtog gården den 9.-12.-1958 fra Knud Knudsen, gården blev i 1937 udstykket fra "Nørregård".

Matr. nr. 21a m.fl. Ejendomsskyld 1.100.000. Grundskyld 149.200. Areal 15 ha., heraf tilkøbt 3 ha. og der er forpagtet 3 ha.

Stuehuset er opført 1936, stald og lade ligeledes 1936, ny lade og maskinhus 1954, kostald 1970 og kviestald 1975. Gården drives med en kvægproduktion på 25 køer + opdræt, alle af racen SDM, desuden er der 4 søer + opdræt. Der findes 1 traktor og gylletank.

KASTANIEVEJ 37, "MARGRETE-LUND", FJELSØ, 9620 AALESTRUP.

GERT ENGELST CHRISTENSEN, gårdejer, født den 31.-1.-1964, søn af Elly og Niels Christensen. G.E.C. har været på Hammerum Landbrugsskole, han er husbond-afløser ved Landbocentret i Års. Han overtog gården den 1.-8.-1988 fra Christian Haugaard Sørensen. Matr. nr. 21i m.fl. Ejendomsskyld 560.000. Grundskyld 152.600. Areal 13,9 ha.



Stuehuset er opført 1932, lade 1933, svinestald 1948, kostald ombygget 1952 og maskinhus opført 1964. En slagtesvineproduktion er under opbygning. Der findes 1 traktor og plansilo med tørreri.

KATBAKKEN 1, "KATBAKKEN", VESTER BØLLE 9631 GEDSTED, tlf. 08-645296. PETER HOLGER JENSEN, gårdejer, født den 15.-1.-1927, søn af Marius Jensen, Vester Bølle, gift den 7.-3.-1973 med Birgit Hilda Sørensen, født den 15.-12.-1941, datter af Jens Peter Sørensen, Øster Bølle. Parret har børnene: Jan, født den 30.-5.-1962, Kim, født den 9.-12.-1964 og Ulrik, født den 13.-2.-1975.

T.H.J. overtog gården den 1.-4.-1969 fra sin far, Marius Jensen, nuværende ejer er 5. generation på gården, som har været i slægtens eje siden 1865.

Matr. nr. 22a m.fl. Ejendomsskyld 780.000. Grundskyld 148.500. Areal 14,5 ha., heraf tilkøbt 9 ha., der er 4 ha. eng og 0,5 ha. skov.

Stuehuset er opført 1931 og gennemrestaureret, stald opført 1931 og tilbygget 1975,



lade opført 1931, maskinhus 1982 og 8 minkhaller 1961-1982. Gården drives med en besætning på 25 ungkreaturer af racen SDM og 8 søer med opdræt. Minkproduktionen er på 400 minktæver. Planteproduktionens salgsafgrøde er raps. Der findes 2 traktorer, 1 mejetærsker, gylletank og plantøringsanlæg, der bruges lidt maskinstation.



KIRKEDALSVEJ 50, HVILSUM, 9500 HOBRO, tlf. 08-548103. BENT NØRGAARD, husmand, født den 22.-9.-1942, søn af Christian Nørgaard, Troelstrup, gift med Grethe Knudsen, født den 17.-9.-1948, datter af Aage Knudsen, Troelstrup. Parret har børnene: Dorit, født den 4.-1.-1968 og Karin, født den 1.-5.-1972. G.N. er specialarbejder. B.N. er uddannet mejerist, han er i bestyrelsen for Hvam-Hvil-

sum Husmandsforening. Han overtog gården i august 1971 fra Ejner Frederiksen. Matr. nr. 8s m.fl. Ejendomsskyld 1.100.000. Grundskyld 97.200. Areal 10,4 ha. Stuehuset er opført 1916, stald og lade ligeledes 1916 og tilbygget 1977, maskinhus opført 1984. Gården drives med en svineproduktion på 85 søer, smågrisene sælges som torvegrise. Planteproduktionens salgsafgrøder er ærter og raps. Der findes 1 traktor, udmugningsanlæg og plansilo med tørreri, desuden er der lidt biavl, der bruges lidt maskinstation.

KIRKEDALSVEJ 56, HVILSUM, 9500 HOBRO, tlf. 08-548244. KAI ELKJÆR JENSEN, landmand, født den 7.-11.-1954, søn af Svend Elkjær Jensen, Hvilsum, bor sammen med Tove Søndergaard Nielsen, født den 5.-11.-1960, datter af Egon Søndergaard Nielsen, Skærshale. T.S.N. er ansat ved Aalestrup Kommune.

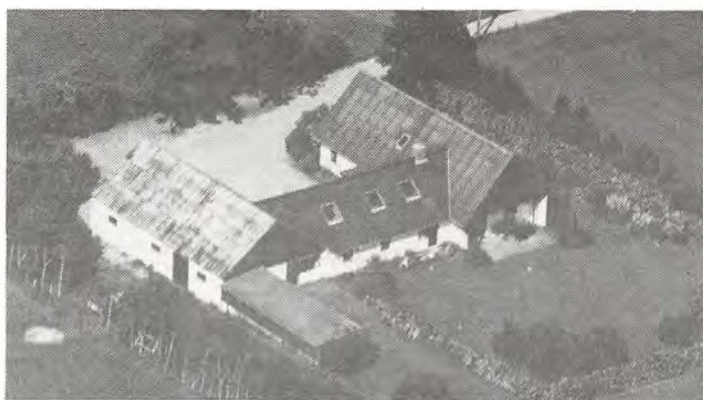

K.E.J. er traktorfører på en maskinstation, som han driver sammen med sin far. K.E.J. overtog gården den 15.-6.-1983 fra Anders Klinkenberg.

Matr. nr. 2o m.fl. Ejendomsskyld 830.000. Grundskyld 106.500. Areal 13 ha. Stuehuset er opført 1916, om- og tilbygget senest 1971, lade opført 1936 og stald 1960. Planteproduktionens salgsafgrøder er korn, raps og ærter. Der findes 1 traktor, 1 selvkørende skårlægger, 1 majssåmaskine, flere sprøjter og tipvogne.

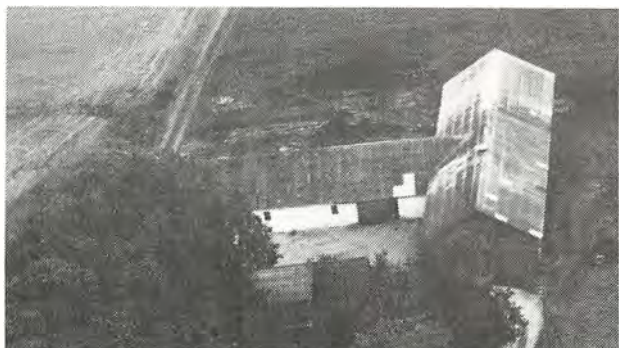

KIRKEDALSVEJ 57, "NYMARKS-GAARD", HVILSUM, 9500 HOBRO, tlf. 08-548395.

ANDERS ANDERSEN, gårdejer, født den 20.-10.-1956, søn af Børge Andersen, Hvilsum, bor sammen med Hanne Taul, født den 18.-7.-1960, datter af Jens Taul, Hvam. Parret har børnene: Laila, født den 3.-1.-1984 og Lars, født den 26.-3.-1986.



A.A. har været på Asmildkloster Landbrugsskole. Han overtog gården den 11.-6.-1987 fra sin far, Børge Andersen.

Matr. nr. 6c m.fl. Ejendomsskyld 1.200.000. Areal 27,4 ha., heraf 3 ha. mose og skov.

Stuehuset er opført 1937, kostald 1958 og tilbygget 1974, desuden er der ældre lade og staklade. Gården drives med en kvægproduktion på 40 køer + opdræt af racerne RDM og SDM. Der findes 3 traktorer, udmugningsanlæg, rørmalkningsanlæg og korn-tørningsanlæg med lagersiloer. Maskinstation bruges til høst. På gården er der en gravhøj.



KIRKEDALSVEJ 65, "SKOVLY",  
HVILSUM, 9500 HOBRO, tlf. 08-  
548088.

JENS KRISTIAN MØLLER NIELSEN, husmand, født den 17.-1.-1929, søn af Peter Møller, Øster Bølle, gift med Karen Andrea Nielsen, født den 15.-3.-1930, datter af Laurits Nielsen, Stistrup. Parret har børnene: Peter John, født den 25.-4.-1956 og Jytte, født den 12.-11.-1959.

J.K.M.N. har i en årrække været i bestyrelsen for Hvilsum Husmandsforening. Han overtog gården den 23.-3.-1954 fra Kristian Nielsen.

Matr. nr. 8L m.fl. Ejendomsskyld 870.000. Areal 15 ha., heraf 0,5 ha. skov og desuden er der forpagtet 17 ha.

Stuehuset er opført 1928 og moderniseret i 1972, stald og lade opført 1928, stald 1966, lade 1960 og maskinhuse 1968 og 1985. Gården drives som alsidigt landbrug med en kvægproduktion på 25 køer og 55 stk. opdræt, alle af racen SDM. Svineproduktionen er på 270 slagtesvin årligt, desuden er der 4 belgierheste. Planteproduktionens salgsafgrøder er raps og ærter. Der findes 3 traktorer, udmugningsanlæg, gylletank og korn-tørningsanlæg med plansiloer. Maskinstation bruges til en del af markarbejdet. På gården er der 2 fredede gravhøje.

KIRKEDALSVEJ 73, "GRANLY",  
GUNDESTRUP, 9500 HOBRO, tlf.  
08-548082.

NIELS THOUGAARD, gårdejer, født den 4.-6.-1924, søn af Niels Peter Thougard, Tollestrup, gift med Inger Pedersen, født den 22.-7.-1924, datter af Martha Mathilde Pedersen, Gundestrup. Parret har børnene: Gunner, født den 27.-11.-1952, Ivan, født den 1.-6.-1954, Bjarne, født den 7.-7.-1959, Karsten, født den 18.-9.-1960, Ole, født den 19.-3.-1962 og Kjeld, født den 21.-8.-1966.

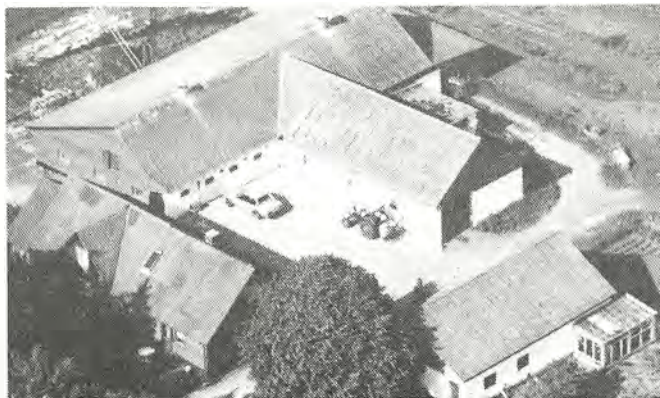

N.T. har været i bestyrelsen for Hvilsum Andelsmejeri. Han overtog gården den 5.-6.-1955 efter Egon Pedersen, som var bror til Inger Pedersen.

Matr. nr. 1b m.fl. Ejendomsskyld 880.000. Grundskyld 189.400. Areal 24,8 ha., heraf tilkøbt 6,7 ha., der er 2,5 ha. plantage. Desuden er der forpagtet 5,5 ha.

Stuehuset er opført 1923 og tilbygget 1974, kostalde opført 1956 og 1966, lade 1956 og maskinhus 1984. Gården drives som alsidigt landbrug med en kvægproduktion på 20 køer + opdræt. Svineproduktionen er på 200 slagtesvin årligt. Der findes 2 traktorer, 1 mejetærsker, udmugningsanlæg, rørmalkningsanlæg og plansilo med varm lufts tørring. På marken er der 1 gravhøj.





KIRKEDALSVEJ 101, "LILLE GUNDESTRUPGAARD", GUNDESTRUP, 9500 HOBRO, tlf. 08-548326.

BJARNE LYKKE HANSEN, tømrer, født den 30.-7.-1961, søn af Arne Hansen, Sdr. Omme, bor sammen med Jette Viola Larsen, født den 7.-10.-1957, datter af Jens Chr. Larsen, Støttrup.

J.V.L. er børnehavepædagog. B.L.H. er tømrer. Han overtog gården den 15.-1.-1988 fra Vagn Jensen.

Matr. nr. 1g. Areal 2 ha.

Stuehuset er opført 1948, stald og lade ligeledes 1948. Gården drives med en mindre fårebesætning samt 1 hest. Der findes 1 traktor.

KIRKEVANGEN 18, "BYGUM MO-SEGAARD", BYGUM, 9620 AALESTRUP, tlf. 08-642624.

HENRIK ØSTERGAARD KLAUSEN, gårdejer, født den 16.-4.-1955, søn af Klaus Klausen, Bygum. H.Ø.K. er uddannet ingeniør og ansat ved Nykredit. Han overtog gården den 1.-7.-1987 fra sin bror, Johannes Østergaard Klausen, nuværende ejer er 6.-7. generation på gården.

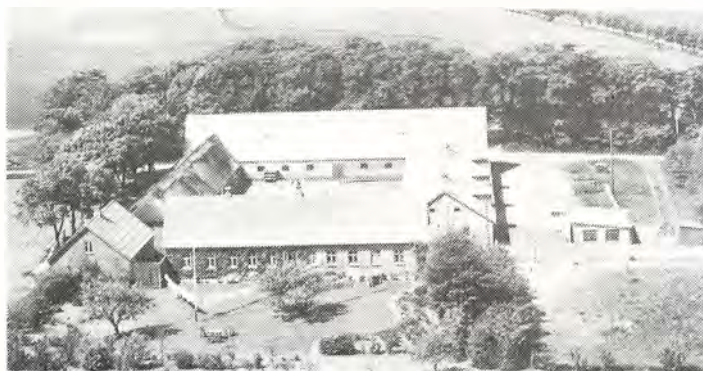

Matr. nr. 4e m.fl. Ejendomsskyld 1.850.000. Grundskyld 585.100. Areal 65 ha., heraf 11 ha. eng.

Stuehuset er opført 1878 og gennemrestaureret, stalde 1878, 1924, 1965, og 1967, lade 1878, maskinhus 1965 og aftægtsbolig 1902. Gården drives udelukkende med planteproduktion bestående af byg, hvede, raps og ærter. Der findes 1 traktor og gennemløbstørreri. Maskinstation bruges til en del af markarbejdet.



KIRKEVANGEN 21, "KJÆRGAARD", BYGUM, 9620 AALESTRUP, tlf. 08-641533.

TAGE EJGILD MADSEN, gård-ejer, født den 20.-2.-1942, søn af Kristian Madsen, Øster Bølle, gift den 12.-8.-1967 med Irene Agnethe Jensen Bak, født den 29.-8.-1947, datter af Karl Bak, Glerup. Parret har børnene: Marianne, født den 19.-11.-1968, Karl Christian, født den 17.-3.-

1972 og Charlotte, født den 4.-8.-1977.

I.A.M. er i bestyrelsen for Vesthimmerlands Landboforening.

T.E.M. har været på Hammerum Landbrugsskole, han er medlem af regnskabsudvalget under Vesthimmerlands Landboforening. Han overtog gården den 11.-11.-1966 fra Poul Ernst Lauritsen.

Matr. nr. 4a m.fl. Ejendomsskyld 2.100.000. Grundskyld 328.600. Areal 38,5 ha., heraf tilkøbt 9 ha., der er 2 ha. eng. Desuden er der forpagtet 13,5 ha.

Stuehuset er opført 1942 og gennemrestaureret, stalde opført 1941 og 1974, lade



1941, maskinhus 1974, roehus 1976 og foderhus 1980. Gården drives med en kvægproduktion på 40 køer + opdræt, det er en SDM-stambesætning, desuden produceres der 500 slagtesvin årligt. Der findes 2 traktorer, 1 mejetærsker, 2 gylletanke, rørvandingsanlæg, plantørringsanlæg, 3 indendørs køresiloer til ensilage og rørmalkningsanlæg. På gården er ansat en deltids medhjælper. I 1985 fik ægteparret tildelt en vandrepokal for særlig god landmandsgerning fra Vesthimmerland Landboforening.



KIRKEVANGEN 53, "KJELDGAARDEN", ØSTER BØLLE, 9620 AALESTRUP, tlf. 08-641530. MARTIN JOHANNES HEDEGAARD SKOV, gårdejer, født den 15.-8.-1924, søn af Anders Nielsen Skov, Svoldrup, gift den 12.-10.-1955 med Lora Fyllgraf Sørensen, født den 2.-4.-1934, datter af Søren Christian Sørensen, Alstrup. Parret har børnene: Jørgen, født den 29.-8.-1956, Lone, født den 22.-7.-1959,

Søren, født den 16.-12.-1964 og Morten, født den 29.-8.-1975.

M.J.H.S. har været på Hammerum Landbrugsskole. Han overtog gården den 12.-9.-1955 fra Theodor Sørensen.

Matr. nr. 7a m.fl. Ejendomsskyld 1.700.000. Grundskyld 305.000. Areal 31,5 ha., heraf 0,5 ha. eng. Desuden er der forpagtet 27 ha.

Stuehuset er opført 1936 og gennemrestaureret, stalde opført 1928 og 1976, maskinhus 1972 og lade 1982. Gården drives med en kvægproduktion på 60 køer + opdræt, alle af racen SDM. Planteproduktionens salgsafgrøder er ærter, raps og kartofler. Der findes 4 traktorer, 1 gylletank, rørvandingsanlæg, plantørringsanlæg, indendørs køresilo og rørmalkningsanlæg. På gården er ansat 1 fast medhjælper. Maskinstation bruges til høst.

KIRKEVANGEN 59, "AARUPSMINDE", ØSTER BØLLE, 9620 AALESTRUP, tlf. 08-641516.

SØREN TORP JEPPESEN, gårdejer, født den 7.-9.-1939, søn af Gustav Hessellund Jeppesen.

S.T.J. har været på Asmildkloster Landbrugsskole. Han overtog gården i 1972 fra sin far, Gustav Hessellund Jeppesen, som købte den i 1936.

Matr. nr. 8a m.fl. Ejendomsskyld 1.450.000. Grundskyld 316.200. Areal 30,2 ha., heraf tilkøbt 6 ha., der er 1 ha. eng. Desuden er der forpagtet 3 ha.

Stuehuset er opført 1983, stalde opført 1885, 1931, 1968 og 1979, lade 1928 og maskinhus 1986. Gården drives med en kvægproduktion på 25 køer + opdræt, alle af racen SDM. Planteproduktionens salgsafgrøder er ærter, hvede og rug. Der findes 3 traktorer, 1 mejetærsker, plantørringsanlæg, rørmalkningsanlæg og udmugningsanlæg. På gården er ansat 1 fast medarbejder, der bruges lidt maskinstation.

KISTEMOSEVEJ 5, "BIRKELY", TOLLESTRUP, 9620 AALESTRUP, tlf. 08-648188.

BERTRAM SØRENSEN, husmand, født den 26.-5.-1912, søn af Ane Sofie Sørensen, Tollestrup.

B.S. overtog gården i 1936 fra sin far, Kresten Sørensen (Kusk).

Matr. nr. 5b. Ejendomsskyld 380.000. Grundskyld 63.100. Areal 7,3 ha.



Stuehuset er opført 1914, stald og lade 1950. Gården drives med en slagtesvineproduktion på 125 stk. årligt. Planteproduktionens salgsafgrøde er frø. Der findes 1 traktor og plantørreri. Maskinstation bruges til høstarbejdet.

B.S. har syet kortæpperne i Hvilsum, Hvam og Simsted kirker, tæpperne er lavet med smyrnasyning og der medgår ca. 250 arbejdstimer til hvert tæppe.

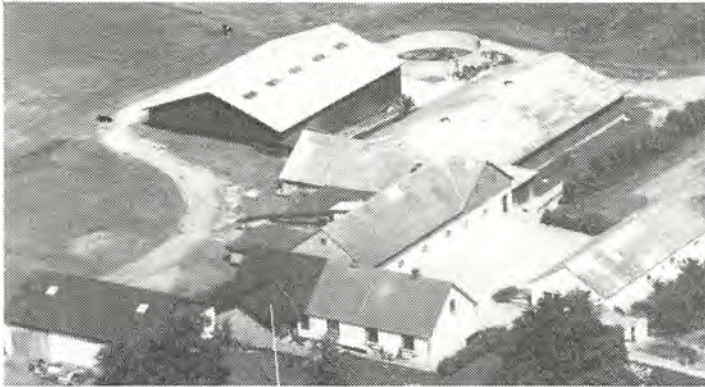

KISTEMOSEVEJ 6, "KORSØ ØSTERGAARD", KORSØ, 9620 AALESTRUP, tlf. 08-648112. KNUD BRØNDUM CHRISTENSEN, gårdejer, født den 5.-11.-1932, søn af Arnold Brøndum Christensen, Hald, gift med Edel Kristensen Høgh, født den 12.-11.-1939, datter af Valdemar Høgh, Janum. Parret har børnene: Ole, født den 19.-3.-1965, Kirsten, født den 9.-6.-1967 og Klaus, født den 14.-1.-1970.

K.B.C. har været på Bygholm Landbrugsskole. Han overtog gården i marts 1964 fra Marius Nielsen.

Matr. nr. 8d m.fl. Ejendomsskyld 1.600.000. Areal 27 ha., heraf tilkøbt 11 ha., der er 5 ha. eng, som er tilkøbt ved jordfordeling.

Stuehuset er opført 1913 og tilbygget 1977, maskinhus opført 1971, stald 1972 og foderhus 1980. Gården drives som alsidigt landbrug med en kvægproduktion på 30 køer og 60 stk. opdræt, alle af racen SDM. Svineproduktionen er på 10 søer, der produceres ca. 150 slagtesvin årligt. Planteproduktionens salgsafgrøde er frø. Der findes 3 traktorer, rørmalkningsanlæg, gylletank, plantørringsanlæg med siloer og udendørs plansilo til ensilage. Maskinstation bruges til høst.

KISTEMOSEVEJ 33, "KORSØHEDEGAARD", KORSØ, 9620 AALESTRUP, tlf. 08-648086.

JØRN OLE BACH, gårdejer, født den 23.-11.-1949, søn af Jens Andreas Pedersen Bach, Korsø, gift med Kirsten Berthine Christensen, født den 25.-9.-1957, datter af Finn Eliet Christensen, Hvam. Parret har børnene: Trine, født den 30.-4.-1980, Simon, født den 17.1.-1983 og Mette, født den 26.-8.-1986.



K.B. er uddannet kontorassistent.

J.O.B. driver maskinstation og entreprenørvirksomhed. Han overtog gården i december 1984 fra sin far, Jens A. P. Bach, nuværende ejer er 3. generation på gården. Matr. nr. 2g m.fl. Ejendomsskyld 950.000. Grundskyld 146.700. Areal 35,4 ha., heraf tilkøbt 4,7 ha. ved jordfordeling og desuden er der forpagtet 30,5 ha. Stuehuset er opført 1956, stald 1911 og tilbygget 1962, lade opført 1911, maskinhuse 1981 og 1982 samt værksted 1986. Gårdens besætning er på 10 søer, der produceres ca. 180 slagtesvin årligt. Planteproduktionens salgsafgrøder er raps, ærter og korn. Der findes 4 traktorer, 3 mejetærskere, 1 rendegraver, 1 slamsuger, 1 roesåmaskine, 1 roeoptager, 1 grøntsniiter, 1 skivehøster, 1 plantørreri med varm lufts tørring og halmfyr. På gården er ansat 2 faste medhjælpere.





KISTEMOSEVEJ 40, "KISMOSEGAARD", KORSØ, 9620 AALESTRUP, tlf. 08-648116.

PETER BACH PEDERSEN, gård-ejer, født den 18.-5.-1938, søn af Ejnar Chr. Pedersen, Batum, gift med Karen Birthe Thomsen, født den 4.-3.-1942, datter af Otto Thomsen, Hvolris. Parret har børnene: Tinna, født den 8.-3.-1963, Lars, født den 18.-6.-1965, Carlo, født den 12.-2.-1967 og Helle, født den 8.-2.-1975.

K.B.P. er specialarbejder.

P.B.P. er specialarbejder, han har været i bestyrelsen for Simested og nu Nørager Mejeri. Han overtog gården den 20.-11.-1963 fra Peter Poulsen.

Matr. nr. 2b. Ejendomsskyld 780.000. Grundskyld 125.000. Areal 13 ha.

Stuehuset er opført 1900 og tilbygget 1974, stald opført 1948, svinestald 1971 og maskinhus 1977, desuden er der en ældre lade. Gården drives med en slagtesvineproduktion på 500 stk. årligt. Planteproduktionens salgsafgrøder er ærter og raps. Der findes 2 traktorer, udmugningsanlæg, foderblandeanlæg og plansilo med tørreri, der bruges lidt maskinstation.

KNABERVEJ 2, "VEJGÅRDEN", KLOTRUP, 9620 AALESTRUP, tlf. 08-641612.

AGNER PEDERSEN, gårdejer, født den 4.-5.-1942, søn af Hedvig Johanne og Søren Kristian Pedersen, Klotrup.

A.P. overtog gården den 15.-4.-1970 fra Karl Sørensen, Gedsted. Matr. nr. 13a m.fl. Ejendomsskyld 2.400.000. Grundskyld 546.400. Areal 52,6 ha., heraf tilkøbt 6 ha., der er 5 ha. eng.

Stuehuset er opført 1922, kostald 1964, svinestald og ungkreaturstald er ombygget 1974, maskinhus og roe ensilagehus opført 1984. Gården drives med en kvægproduktion på 34 køer + opdræt, alle af racen SDM, desuden er der 8 søer + opdræt. Der findes 4 traktorer, 1 mejetærsker, 1 roeoptager, gylletank, højsilo med korntørreri og køresilo til ensilage.



KNABERVEJ 20, "KLOTRUP KALKUNFARM I/S", KLOTRUP, 9620 AALESTRUP, tlf. 08-641450. KAJ OG BENT BISGAARD, kalkunfarmere.

K.B. er født den 18.-8.-1930, søn af Grethe og Andreas Bisgaard, Bystrup, gift den 9.-7.-1954 med Ellen Lundgaard Christensen, født den 23.-5.-1932, datter af Marie og Mikkell Christensen, Fur. Parret har børnene: Inge, født den 9.-8.-1955, Bent, født den 17.-8.-1957 og Søren,

født den 6.-6.-1960

B.B. er gift den 13.-9.-1986 med Birgitte Wissing, født den 6.-2.-1961, datter af Grethe og Aksel Wissing, Aalestrup. Parret har børnene: Heidi, født den 5.-7.-1979 og Anders, født den 25.-5.-1986.

K.B. er udlært tømrer, han har tidligere drevet traditionelt landbrug, i 1966 købte han jorden fra henholdsvis Niels (Norden) og Kr. Bach.

B.B. har været medejer af kalkunfarmen siden den 1.-1.-1986, han er udlært tømrer. Matr. nr. 10h m.fl. Ejendomsskyld 3.100.000. Grundskyld 63.000. Areal 3,3 ha.

Stuehuset er opført 1967, kalkunhuse 1966 og 1967. Gården drives med en produktion på 60.000 kalkuner årligt samt 250.000 slagtekyllinger årligt.

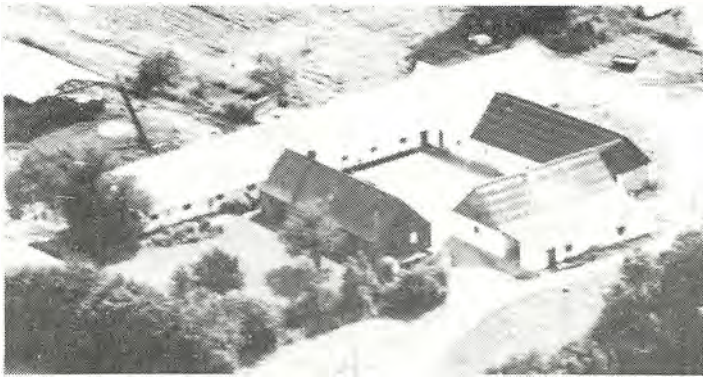

KNABERVEJ 25, "ENGGÅRDEN", KLOTRUP, 9620 AALESTRUP, tlf. 08-641597.

AAGE ØSTERGAARD, gårdejer, født den 5.-5.-1938, søn af Mary og Poul Østergaard, Hvam, gift den 9.-9.-1962 med Ida Tolstrup Christensen, født den 22.-4.-1940, datter af Helene Emanuel Tolstrup Christensen, Glim. Parret har børnene: Hanne, født den 15.-6.-1963, Jørgen, født den 31.-5.-1965 og Lars, født den 22.-1.-1971.

I.T.Ø. er sygehjælper på plejehjemmet Åglimt.

AA.Ø. har været på Hammerum Landbrugsskole. Han overtog gården den 10.-8.-1962 fra Peter Møller.

Matr. nr. 5a m.fl. Ejendomsskyld 1.550.000. Grundskyld 264.100. Areal 27,6 ha., heraf tilkøbt ialt 6,6 ha., der er 5 ha. eng.

Stuehuset er opført 1905 og moderniseret 1977, lade er opført i begyndelsen af 1900-tallet, ungdyrstald 1966, kostald 1971 og tilbygget med roerum i 1978 samt maskinhus opført 1974. Gården drives med en kvægproduktion på 50 køer + opdræt, alle af racen SDM. Der findes 2 traktorer.

KNABERVEJ 29, "BAKGÅRDEN", KLOTRUP, 9620 AALESTRUP, tlf. 08-641297. VILLY JENSEN, gårdejer, født den 17.-2.-1940, søn af Marie og Herluf Jensen, Hvalpsund, gift den 23.-6.-1959 med Ingrid Christensen, født den 18.-3.-1938, datter af Johanne og Johannes Christensen, Gedsted. Parret har børnene: Per, født den 26.-10.-1959, Hanne, født den 25.-9.-1964, Alf, født den 25.-8.-1972, Marianne, født den 28.-6.-1976 og Helle, født den 9.-7.-1979.

V.J. har været arbejdsmand ved et entreprenørfirma. Han overtog gården den 28.-8.-1985 fra Erling Daugaard.

Matr. nr. 3a m.fl. Ejendomsskyld 830.000. Grundskyld 202.400. Areal 19,9 ha., heraf 6,5 ha. eng.

Stuehuset er opført omkring 1900, lade og kostald omkring 1920, svinestald 1955 og nu indrettet til ungdyrstald. Gården drives med en kvægproduktion på 37 køer + opdræt af racerne SDM og Jersey. Der findes 2 traktorer.

KNABERVEJ 30, "KROGÅRDEN", KLOTRUP, 9620 AALESTRUP, tlf. 08-641556. KARL EMIL JENSEN, gårdejer, født den 23.-1.-1927, søn af Anne Mette og Ejnar Nikolaj Jensen, Klotrup, gift den 15.-11.-1952 med Doris Frederiksen, født den 12.-6.-1932, datter af Olga Helene og Peder Kristian Frederiksen. Parret har børnene: Kurt, født den 22.-11.-1953, Keld, født den 29.-7.-1958 og Eva, født den 8.-5.-1963.





Karl E. Jensen overtog gården i januar 1959 fra sin far, Ejnar N. Jensen, nuværende ejer er 4. generation. I 1832 var gården kongelig privilegeret kro, den har på det tidspunkt fået navnet "Krogården", i 1893 ophørte krovirksomheden, der flyttede til gården "Engvang" i Bygum og i 1902 gik bevillingen til det nuværende Hotel Hvide Kro i Aalestrup.

Matr. nr. 2b m.fl. Ejendoms-

skyld 1.100.000. Grundskyld 340.500. Areal 30,3 ha., heraf tilkøbt 7 ha., der er 4,5 ha. eng.

Stuehuset er opført 1866, oprindelige avlsbygninger er opført før 1866, lade 1915, kostald 1964 og maskinhus 1976. Gården drives med en kvægbesætning, som er under afvikling. Der findes 3 traktorer, 1 roeoptager med tank og plansilo med tørreri.

KNABERVEJ 34, "FRYDENLUND", 9620 AALESTRUP, tlf. 08-642252. SVEND ERIK BISGAARD, gårdejer, født den 21.-11.-1949, søn af Gerda og Henry Bisgaard, Aalestrup, gift den 16.-6.-1973 med Karin Solvej Kristensen, født den 12.-6.-1951, datter af Annelise og Svend Aage Kristensen, Ulbjerg. Parret har børnene: Claus, født den 11.-11.-1973 og Christina, født den 8.-9.-1976.



Foto: Kastrup Luftfoto.

K.S.B. er uddannet korrespondent.

S.E.B. har været på Asmildkloster **Landbrugsskole**. Han overtog gården den 1.-8.-1980 fra sin far, Henry Bisgaard, gården har været i slægtens eje igennem ca. 300 år. I 1700-tallet var gården fæstegård under Lerkenfeldt.

Matr. nr. 1a m.fl. Ejendomsskyld 1.370.000. Grundskyld 392.900. Areal 37,4 ha., heraf 2,5 ha. skov og 6 ha. eng.

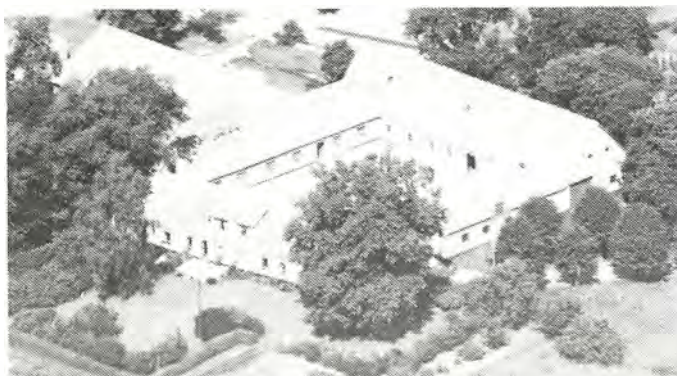
Stuehuset er opført 1866, lade 1881, kostald 1909 og 1951 samt udvidet 1960, maskinhus opført 1966. Gården drives med en kvægproduktion på 33 køer + opdræt af racerne SDM og RDM. Der findes 2 traktorer, gylletank, plansilo med kold lufts blæsning og køresilo til ensilage.



KNABERVEJ 45, "KLOTRUPGAARD", KLOTRUP, 9620 AALESTRUP, tlf. 08-641809.

HENNING HALKJÆR NIELSEN, gårdejer, født den 20.-5.-1948, søn af Inga og Kristian Nielsen, Klotrup, gift den 15.-7.-1972 med Lisbeth Aarup Møller, født den 23.-11.-1951, datter af Else Marie og Christian Aarup Møller. Parret har børnene: Gitte, født den 17.-7.-1970, Torben, født den 12.-10.-1973 og Vibeke, født den 12.-6.-1979.



L.AA.N. er uddannet kontorassistent.

H.H.N. har været på Asmildkloster Landbrugsskole. Han overtog gården den 1.-7.-1970 fra sin far, Kristian Nielsen, som købte gården i 1967.

Matr. nr. 12a m.fl. Ejendomsskyld 1.550.000. Grundskyld 339.900. Areal 31,4 ha., heraf tilkøbt 14,9 ha., det er jorden fra faderens oprindelige ejendom, som nu er nedlagt, der er 6 ha. eng. Desuden er der forpagtet 13 ha.

Stuehuset er opført 1979, gammel hestestald 1937, gammel stald 1956 og ændret i 1976 og 1984, maskinhus opført 1958, kostald tilbygget 1973, fouragehus opført 1978 og roehus 1986. Gården drives med en kvægproduktion på 43 køer + opdræt, alle af racen SDM. Planteproduktionens salgsafgrøde er ærter. Der findes 3 traktorer, gylletank, 1 vandingsmaskine, 1 trådsilo til korn og køresilo til ensilage.



KNABERVEJ 55, "MOSELUND", KLOTRUP, 9620 AALESTRUP, tlf. 08-647008.

NIELS CHRISTENSEN, gårdejer, født den 3.-5.-1932, søn af Klara og Edvard Kristensen, Lille Torup, gift den 11.-8.-1962 med Elly Nielsen, født den 9.-2.-1939, datter af Dagmar og Emmanuel Nielsen, Hvidbjerg. Parret har børnene: Gerd, født den 30.-1.-1964, Inger, født den 11.-5.-1965 og Birgit, født den 14.-8.-1978.

N.C. har været på Hammerum Landbrugsskole. Han overtog gården den 1.-5.-1962 fra Søren Chr. Hedegaard.

Matr. nr. 12d m.fl. Ejendomsskyld 1.250.000. Grundskyld 321.600. Areal 32 ha., heraf tilkøbt 12 ha., der er 7 ha. eng.

Stuehuset er opført 1974, kostald 1926, ombygget og udvidet 1972, lade opført 1928, kviestald 1976, roehus 1978 og maskinhus 1986. Gården drives med en kvægproduktion på 35 køer + opdræt, alle af racen SDM, desuden produceres der 300 slagtesvin årligt. Der findes 3 traktorer, 1 mejetærsker, gylletank, kornsilo med tørreri og køresilo til ensilage.

KNABERVEJ 78, "GRANLY", 9620 AALESTRUP, tlf. 08-647145.

OLE NORDENTOFT, gårdejer, født den 12.-12.-1948, søn af Magda og Henry Nordentoft, Vorning, gift den 26.-2.-1972 med Gerda Rasmussen, født den 17.-7.-1951, datter af Dagmar og Martin Rasmussen, Hjorthede. Parret har børnene: Lene, født den 26.-3.-1974, Per, født den 15.-8.-1976 og Erik, født den 24.-5.-1978. O.N. overtog gården den 1.-7.-1977 fra Henning Kynæb.

Matr. nr. 4d m.fl. Ejendomsskyld 1.700.000. Grundskyld 298.600. Areal 33,5 ha., heraf tilkøbt 22,5 ha., der er 1,5 ha. eng og 0,5 ha. skov.

Stuehuset er opført 1929, lade 1958, maskinhus 1972, kviestald 1978 og kostald 1985. Gården drives med en kvægproduktion på 55 køer + opdræt, det er krydsninger af Jersey og SDM. Der findes 3 traktorer og gylletank.

KNABERVEJ 85, "SØRINELYST", KLOTRUP, 9620 AALESTRUP, tlf. 08-647078.

ARNE JAKOBSEN MØLLER, landmand, født den 18.-11.-1918, søn af Andrea og Ingvar Møller, Fjelsø, gift den 12.-5.-1949 med Anne-Lise Sørensen, født den 5.-2.-1926, datter af Boline og Peter Kristian Sørensen, Kølsten Mark.



Foto: Kastrup Luftfoto.



Parret har sønnen Per, født den 7.-9.-1958

A.L.M. har tidligere haft beskæftigelse som kogekone.

A.J.M. har været kreaturhandler. Han overtog gården den 1.-7.-1947 fra Vagn Byrialsen.

Matr. nr. 3d. Ejendomsskyld 670.000. Grundskyld 97.300. Areal 12 ha., heraf 1 ha. mose og skov.

Stuehuset er opført 1903 og tilbygget 1971, kostald opført 1955 og tilbygget 1960, garage m.m. er opført 1959. Jorden er lejet ud.



KNABERVEJ 140, "ROLDSMINDE", FJELSØ, 9620 AALESTRUP, tlf. 08-647006.

JACOB GRETCHY ROLD, gård-ejer, født den 23.-4.-1912, søn af Anna og Niels Rold, Fjelsø. J.G.R. overtog gården fra faderen, Niels Rold.

Matr. nr. 6a. Ejendomsskyld 1.050.000. Grundskyld 318.000. Areal 29,5 ha., heraf 3 ha. eng. Stuehuset er opført 1916, lade omkring 1900 og kostald 1951.

Gården drives med en besætning på 60 slagtesvin og 8 kvier. Engen samt en del markjord er lejet ud, resten drives ved hjælp af maskinstation. Planteproduktionens salgsafgrøde er raps. Der findes 2 traktorer og kornsilo.

KNABERVEJ 144, "SØGÅRD", FJELSØ, 9620 AALESTRUP, tlf. 08-647259.

ERIK ANDERSEN, gårdejer, født den 24.-4.-1951, søn af Rita og Harry Andersen, Guldager, gift den 1.-11.-1975 med Bente Plougmann, født den 24.-4.-1952, datter af Katrine og Jens Plougmann. Parret har børnene: Jens, født den 9.-4.-1976, Dorthe Marie, født den 12.-11.-1978 og Kent, født den 16.-12.-1985.

B.A. er sygehjælper på Møldrup Plejehjem.

E.A. har været montør på Højspændingsværket i Skive, han er formand for Fjelsø Husmandsforening. Han overtog gården i maj 1983 fra Henning Kynæb. Gården var oprindeligt en fæstegård under Lille Restrup i Aalestrup.

Matr. nr. 5a m.fl. Ejendomsskyld 1.300.000. Grundskyld 378.000. Areal 39 ha., heraf 2 ha. eng og desuden er der forpagtet 10 ha. eng.

Stuehuset er opført 1917, oprindelige avlsbygninger er opført 1917, kostald moderniseret og udvidet 1987 og maskinhus 1986. Gården drives med en kvægproduktion på 51 køer + opdræt, alle af racen SDM, desuden er der en svineproduktion på 10 søer + opdræt. Der findes 2 traktorer og kornsilo med tørreri. På gården er ansat 1 fuldtids hjælper, hvor der også er 2 fredede gravhøje.

KNABERVEJ 148, "LANGSIGGÅRD", FJELSØ, 9620 AALESTRUP, tlf. 08-647034.

EGON og HOLGER POULSEN, gårdejere.

E.P. er født den 2.-5.-1926 og H.P. den 30.-7.-1929, sønner af Kristiane og Thomas Poulsen.

Brødrene overtog gården i november 1958 fra moderen, Kristiane Poulsen, de er 3. generation på gården.





sker, gylletank og kornsilo med tørreri.

KNABERVEJ 155, FJELSØ, 9620 AALESTRUP, tlf. 08-647048.

GUNNAR MOGENSEN, gårdejer, født den 27.-5.-1924, søn af Anna og Kristen Mogensen, Fjelsø, gift den 30.-4.-1953 med Anne Marie Bjerring, født den 1.-12.-1927, datter af Kristine og Niels Bjerring, Mammen. Parret har børnene: Kaj, født den 12.-3.-1954, Arne, født den 6.-11.-1955, Leif, født den 4.-9.-1960 og Irene, født den 17.-9.-1966.

A.M.M. er hjemmehjælper ved Aalestrup Kommune.

G.M. overtog gården den 1.-1.-1985 fra Gunner Rold, den har tidligere været i slægtens eje.

Matr. nr. 6L m.fl. Ejendomsskyld 560.000. Grundskyld 121.000. Areal 10,5 ha.

Stuehuset er opført 1890, kostald 1910 og lade 1956. Jorden er lejet ud til sønnen Arne.

KORSHOLMVEJ 26, "LINDEGÅRDEN", 9631 GEDSTED, tlf. 08-645310.

OVE HENNEBERG CHRISTENSEN, gårdejer, født den 3.-6.-1932, søn af Gudrun og Sofus Christensen, Rogenstrup, gift med Konny Nina Mortensen, født den 10.-2.-1940, datter af Anna og Karl Mortensen, Hald. Parret har børnene: Vivi, født den 27.-5.-1959, Grethe, født den 1.-8.-1963 og Peter, født den 7.-5.-1968.

K.N.C. er rengøringsassistent ved Gedsted Skole.

O.H.C. overtog gården den 1.-11.-1958 fra Erik Nielsen.

Matr. nr. 5c m.fl. Ejendomsskyld 870.000. Grundskyld 157.900. Areal 14,5 ha., heraf 2 ha. eng, som er lejet ud.

Stuehuset er opført omkring 1800, gammel kampestensstald er opført omkring 1800, den blev moderniseret til svin i 1979, lade opført omkring 1948 og 1970, 1979 er der opført ny svinestald. Gården drives med en svineproduktion på 50 søer. Planteproduktionens salgsafgrøder er raps og ærter. Der findes 2 traktorer, gylletank og plansilo med kold lufts blæsning. Maskinstation bruges til høst og sprøjtning.

KORSHOLMVEJ 51, "MINKFARM IRWIN", 9631 GESTED, tlf. 08-645701.

IB BIRGER JENSEN, sælger, født den 15.-5.-1954, søn af Vera Helene og Niels Egon Jensen, Asferg, gift med Lillian Rosa Møller, født den 9.-9.-1955, datter af Vera og Ingemann Møller, Nordenskov. Parret har børnene: Laila, født den 6.-9.-1978, René, født den 25.-10.-1983 og Ryan, født den 5.-8.-1987.





L.R.J. er minkavler.

I.B.J. er sælger ved Thrige Titan. Han overtog gården den 5.-1.-1987 fra Anna Christensen.

Matr. nr. 34 Gedsted m.fl. Ejendomsskyld 630.000. Grundskyld 60.800. Areal 5,2 ha., som er lejet ud.

Stuehuset er opført 1968, tidligere stuehus, stald og lade bruges som værksted, bygningerne er opført i 1925, svinestald opført 1970 bruges som matrialerum og minkhallerne er løbende opstillet fra 1968 til i dag. Produktionen er på 750 mink-tæver, der produceres ca. 4.500 hvalpe pr. år. På gården er ansat 1 medarbejder på fuld tid. Gårdens specielle navn stammer fra Ib og Lillian Jensens sommerhus ved Vesterhavet, der hed Irwin, opkaldt efter en opskyllet planke, da sommerhuset blev solgt, bestod betalingen i 250 parrede minktæver. Man har sporet planken ved navnet Irwin tilbage til en fiskeeksportør i Skotland.



KORSHOLMVEJ 62, "GLERUP MØLLEGÅRD", 9631 GEDSTED, tlf. 08-645356.

SVEND AAGE PORSKROG, gård-ejer, født den 22.-10.-1937, søn af Marie og Richard Porskrog, Bystrup, gift den 4.-1.-1961 med Aase Bisgaard Kristensen, født den 30.-8.-1939, datter af Stinne og Kristen Bisgaard Kristensen, Fjelsø. Parret har børnene: Finn, født den 24.-7.-1962, Per, født den 17.-10.-1964 og Lene, født den 3.-3.-1974.

S.A.A.P. overtog gården den 11.-12.-1960 fra Svend Pedersen.

Matr. nr. 2h m.fl. Ejendomsskyld 1.050.000. Grundskyld 117.700. Areal 13,8 ha., heraf tilkøbt 0,8 ha., der er 2,5 ha. eng. Desuden er der forpagtet 4,5 ha. Stuehuset er opført 1969, kostald 1966, lade 1972, stalden blev tilbygget og der blev opført maskinhus i 1979. Gården drives som alsidigt landbrug med en kvægproduktion på 18 køer + opdræt, alle af racen SDM. Svineproduktionen er på 10 søer med opdræt. Der findes 2 traktorer, 1 roeoptager, gylletank, kornsilo med kold lufts tørring og solvarme til opvarmning af brugsvand.

KORSHOLMVEJ 123, 9631 GEDSTED, tlf. 08-645128.

EJNAR ANDERSEN, gårdejer, født den 27.-9.-1929, søn af Erik Andersen, Gedsted, gift den 31.-5.-1958 med Inger Ulrich Sørensen, født den 15.-4.-1933, datter af Karl Sørensen, Vester Bølle.

I.A. er ansat på Gedsted Plejehjem.

E.A. er ansat ved AFT som buschauffør. Han overtog gården den 1.-4.-1964 fra sin far, Erik Andersen, som købte den i 1924.

Matr. nr. 3h m.fl. Ejendomsskyld 1.250.000. Grundskyld 220.500. Areal 19,8 ha., heraf tilkøbt 6 ha., der er 2 ha. eng.

Stuehuset er opført 1910 og gennemrestaureret, stald opført 1910 og ombygget 1967, lade opført 1910 samt maskinhus 1964. Gården har en besætning på 7 ammekøer + opdræt, alle af racen DRK. Planteproduktionens salgsafgrøder er byg, hvede, raps og ærter. Der findes 3 traktorer. Maskinstation bruges til høst.



KORSHOLMVEJ 139, "KRISTINEHOLM", GLERUP, 9631 GEDSTED, tlf. 08-645235. EJNER BACH, gårdejer, født den 22.-2.-1925, søn af Peter Bach, Svoldrup, gift med Vera Østergaard, født den 22.-10.-1934, datter af Kristian Østergaard, Farsø. E.B. overtog gården den 1.-6.-1954 fra Peder Hansen Kristensen.

Matr. nr. 3f m.fl. Ejendomsskyld 1.400.000. Grundskyld 310.000. Areal 32 ha., heraf 10 ha. eng, 2-3 ha. mod Lerkenfeldt Å er fredet.

Stuehuset er opført 1928 og gennemrestaureret, stalde opført 1910 og 1961, lade 1918 og maskinhus 1976. Gården drives som alsidigt landbrug med en kvægproduktion på 15 køer + opdræt, alle af racen SDM. Svineproduktionen er på 4 søer med opdræt. Planteproduktionens salgsafgrøder er raps og ærter. Der findes 2 traktorer, 1 mejetærsker, gylletank, plantørteri og rørmalkningsanlæg, der bruges lidt maskinstation.

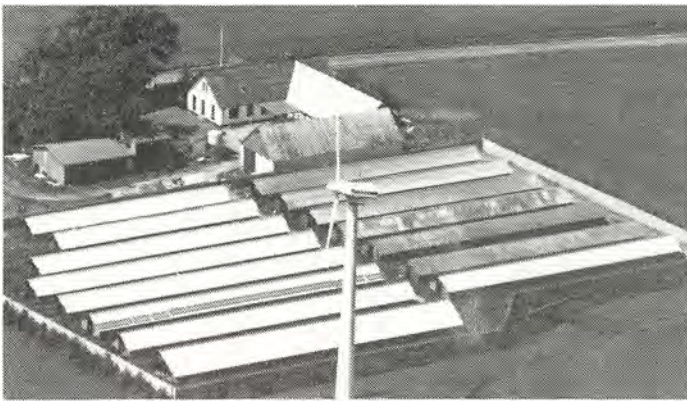

KORSHOLMVEJ 146, GLERUP, 9631 GEDSTED, tlf. 08-645482. PREBEN NIELSEN, gårdejer, født den 7.-7.-1949, søn af Rudolf Nielsen, Stistrup, gift den 20.-9.-1975 med Birthe Skræddergaard, født den 30.-4.-1952, datter af Anna Mariane Christensen, Gedsted. Parret har børnene: Maja, født den 16.-3.-1977 og Ditte, født den 19.-8.-1978. B.N. er i bestyrelsen for Hvalpsund Minkfodercentral.

P.N. overtog gården den 1.-10.-

1974 fra Søren Hejlskov Hansen.

Matr. nr. 3ø m.fl. Ejendomsskyld 970.000. Grundskyld 152.400. Areal 15,1 ha., heraf tilkøbt 7 ha., der er 2,5 ha. eng og desuden er der forpagtet 3 ha.

Stuehuset er opført 1911 og gennemrestaureret i 1975, stald opført 1911 og - ombygget til pelseri, lade opført 1958 og maskinhus 1978, minkhallerne er opført 1977-1988. Gården drives med en pelsdyrproduktion på 1.150 minktæver + hvalpe. Planteproduktionens salgsafgrøder er byg, hvede, raps og ærter. Der findes 2 traktorer, 1 mejetærsker, gylletank, 1 minkfodermaskine og 1 vindmølle. På gården er ansat 2 medhjælpere på deltid til minkpasning.

KORSHOLMVEJ 172, "VESTER BØLLE ØSTERGAARD", VESTER BØLLE, 9631 GEDSTED, tlf. 08-645249.

ARNE SOLHØJ KYHNÆB, gårdejer, født den 29.-11.-1914, søn af Kirstine Kyhnæb, Elsborg, gift den 19.-11.-1953 med Marie Elisabeth Holstein Magnussen, født den 4.-2.-1915, datter af Hans Magnusen. Parret har sønnen Hans Christian, født den 17.-10.-1954.

A.S.K. overtog gården den 1.-11.-1968 fra 2 morbrødre, Jens og Kristian Kyhnæb. Gården har været i slægtens eje i ca. 140 år, nuværende ejer er 4. generation.

Matr. nr. 9a m.fl. Ejendomsskyld 950.000. Grundskyld 260.800. Areal 47 ha., heraf 10 ha. fredet eng mod Lekenfeldt Å.

Stuehuset er opført 1925 og senere moderniseret, stalde opført 1925 og 1927 samt





tilbygget i 1935, lade opført 1925 og tilbygget 1935, maskinhus og hønsehus opført 1939. Gården drives som alsidigt landbrug med en kvægproduktion på 20 køer + opdræt af blandet race. Svineproduktionen er på 4 søer + opdræt. Planteproduktionens salgsafgrøder er rug, byg, hvede og raps. Der findes 1 traktor, rørmalkningsanlæg og udmugningsanlæg. Maskinstation bruges til en del af markarbejdet.



KORSHOLMVEJ 174, "ENGGAAARD", VESTER BØLLE, 9631 GEDSTED, tlf. 08-645386.

LEIF PEDERSEN, gårdejer, født den 16.-5.-1943, søn af Christian Pedersen, Revn, gift med Grete Høeg, født den 7.-4.-1947, datter af Viggo Høeg, Odder.

L.P. overtog gården den 1.-11.-1971 fra Agner Jensen.

Matr. nr. 12a m.fl. Ejendomsskyld 1.550.000. Grundskyld 325.300.

Areal 38,3 ha., heraf 7 ha. skov

og 8 ha. eng, hvoraf 5 ha. er fredet mod Lerkenfeldt Å.

Stuehuset er opført 1860 og gennemrestaureret, stalde opført 1927 og 1960, lade og maskinhus 1968. Gården drives med en kvægproduktion på 38 køer + opdræt, alle af racen SDM. Der findes 2 traktorer, gylletank, 1 vandingsmaskine, køresilo og rørmalkningsanlæg. Maskinstation bruges til høst.

KORSHOLMVEJ 243, "NØRREGAARD", VESTER BØLLE, 9631 GEDSTED, tlf. 08-645215.

KAI INGERSLEV KRISTENSEN, gårdejer, født den 1.-11.-1945, søn af Ingerslev Kristensen, Vester Bølle.

K.I.K. er formand for Fællesledelsen for Himmerland, er formand for sundhedsudvalget samt medlem af kvægavlforeningens bestyrelse. Han overtog gården den 1.-7.-1977 fra sin far, Ingerslev Kristensen. Nuværende ejer er 4. generation på gården, som har været i slægtens eje siden 1870.

Matr. nr. 19. Ejendomsskyld 1.750.000. Areal 50 ha., heraf 10 ha. eng og skov, 4-5 ha. er fredet.

Stuehuset er opført 1928 og gennemrestaureret, stald opført 1923, ombygget og udvidet i 1960, 1974 og 1983, lade opført 1903 og maskinhus 1978. Gården drives med en kvægproduktion på 52 køer + opdræt, det er en RDM-stambesætning, hvorfra der sælges avlsdyr, Europas højstydende ko indenfor RDM er i besætningen. Der findes 3 traktorer, rørvandingsanlæg, plantørreri, 2 køresiloer, rørmalkningsanlæg og udmugningsanlæg. På gården er ansat 1 fast medhjælper og desuden bruges der lidt maskinstation.

KORSHOLMVEJ 257, "HVILSUMHØJ", VESTER BØLLE, 9631 GEDSTED, tlf. 08-645492.

JENS CHRISTIAN HARBOE RASMUSSEN, landmand, født den 6.-3.-1925, søn af Karl Rasmussen, Elidshøj, gift den 17.-1.-1948 med Karen Marie Veldgaard Christensen, født den 22.-4.-1925, datter af Kristian Christensen, Fandrup.

J.C.H.R. overtog gården den 4.-3.-1953 fra Bech Jensen.

Matr. nr. 21b m.fl. Ejendomsskyld 900.000. Grundskyld 165.500. Areal 22,1 ha., heraf tilkøbt 11 ha., der er 1 ha. skov og 0,5 ha. eng. Desuden er der forpagtet 22 ha. Stuehuset er opført 1900 og gennemrestaureret, stalde opført 1915 og 1962, ungdyrstald 1974, lade 1959, kornmagasin 1973 og maskinhus 1987. Gården drives med en kvægproduktion på 30 køer + opdræt, det er en RDM-stambesætning. Planteproduktionens salgsafgrøde er raps. Der findes 2 traktorer, gylletank, 1 vandingsmaskine, plantørreri, køresilo og rørmalkningsanlæg. Maskinstation bruges til en del af markarbejdet.



KORSVEJEN 4, "KRISTIANSMINDE", KLOTRUP, 9620 AALESTRUP, tlf. 08-641578.

VILLY SKOV, gårdejer, født den 4.-3.-1929, søn af Kirstine og Kristian Skov, Klostrup.

V.S. overtog gården den 27.-12.-1964 fra sin far, Kristian Skov, nuværende ejer er 4. generation. Matr. nr. 9a. Ejendomsskyld 1.100.000. Grundskyld 333.200. Areal 32 ha., heraf tilkøbt 1,5 ha., der er 8,2 ha. eng.

Stuehuset er opført 1876, oprindelige avlsbygninger er opført sidst i 1800-tallet, lade opført 1890, kostald og maskinhus 1929. Gården drives med en kvægproduktion på 22 køer + opdræt, alle af racen SDM. Desuden produceres der 50 slagtesvin. Der findes 1 traktor og gylletank. Maskinstation bruges til det meste af markarbejdet.

KORSVEJEN 34, "HØJGÅRD", KLOTRUP, 9620 AALESTRUP.

KONRAD PEDERSEN, landmand, født den 4.-9.-1918, søn af Anne Katrine og Jens Peder Pedersen, Alstrup Mark, gift den 29.-10.-1943 med Ellen Vilhelmine Bro, født den 25.-12.-1921, datter af Petra og Karl Bro, Mjallerup.

K.P. overtog gården den 1.-4.-1953 fra Knud Pedersen.

Matr. nr. 13b m.fl. Ejendomsskyld 750.000. Areal 16,4 ha., heraf 1,5 ha. eng. 2 ha. er udlejet.

Stuehuset og de oprindelige avlsbygninger er opført 1928 og kostald 1960. Gården drives udelukkende med planteproduktion bestående af byg, raps og ærter. Der findes 3 traktorer, 1 mejetærsker og kornsilo.

KORSVEJEN 36, "HEDEBO", 9620 AALESTRUP, tlf. 08641569.

KAREN SØRENSEN, gård-ejer, født den 3.-4.-1931, datter af Magdalene og Jens Peter Kristensen, Løvel, gift med Eigil Sørensen, født den 25.-2.-1925, søn af Kirstine og Magnus Sørensen, Kølsten. Parret har børnene: Bent, født den 10.-2.-1956, Elin,

født den 15.-6.-1959, Finn, født den 7.-7.-1962 og Pia, født den 11.-7.-1966.

E.S. døde den 22.-11.-1986. Han overtog gården den 1.-11.-1954 fra Henry Kjeldahl. Ejendommen er oprindeligt udstykket i 1915 fra "Klotruplund" i Klostrup. Matr. nr. 2f m.fl. Ejendomsskyld 2.800.000. Grundskyld 347.500. Areal 39,6 ha., heraf tilkøbt 21,5 ha., der er 2 ha. eng.

En del af stuehuset er opført i 1915, det er tilbygget i 1968 og 1978, de oprindelige avlsbygninger er opført 1915, tilbygget sidst i 1930'erne, lade opført 1961, hønsehus 1963, 1964, 1966, 1972 og 1974 samt maskinhus 1977. Gården drives med en konsumægproduktion på 24.000 æglæggende høns + opdræt, desuden produceres der 500 slagtesvin årligt, smågrisene kommer fra Præstevejen 174, som har 70 årssøer. Planteproduktionens salgsafgrøder er raps og ærter. Der findes 4 traktorer, 1 mejetærsker, 1 gummiged, portionstørreri og 1 ægpakkemaskine. På gården er ansat 1 medhjælper på fuld tid samt løs medhjælp. Præstevejen 174 drives sammen med "Hedebo".

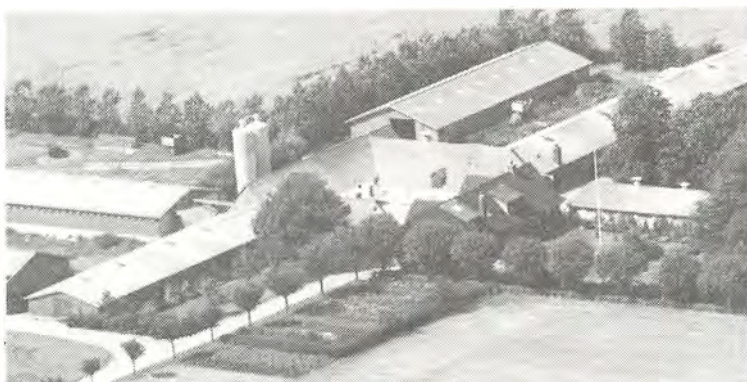





KORSVEJEN 39, "SØNDERVANG", KLOTRUP, 9631 GEDSTED, tlf. 08-641577.

ERLING VISTISEN, gårdejer, født den 19.-10.-1934, søn af Marie og Kristian Vistisen, Aalestrup, gift den 30.-4.-1964 med Betty Sørensen, født den 14.-2.-1941, datter af Alma og Niels Sørensen.

E.V. har været på Haslev Højskoles landbrugsafdeling. Han overtog gården den 4.-4.-1963 fra Arne Sørensen.

Matr. nr. 11d m.fl. Ejendomsskyld 1.150.000. Areal 26,5 ha., heraf tilkøbt 8 ha., der er 4 ha. eng, desuden er der forpagtet 6 ha.

Stuehuset er opført 1927, svinestald ligeledes 1927, kostald 1972, lade 1974 og maskinhus 1982. Gården drives med en kvægproduktion på 30 køer + opdræt, alle af racen SDM, desuden produceres 300 slagtesvin årligt. Der findes 3 traktorer, 1 mejetærsker, gylletank, markvandingsanlæg, plansilo med tørreri.

KORSVEJEN 67, "BAKKEFRYD", 9620 AALESTRUP, tlf. 08-647071.

HARRY MØLLER, husmand, født den 16.-4.-1922, søn af Elvine og Anton Møller, Fjelsø, gift den 3.-11.-1949 med Ester Christensen, født den 7.-5.-1929, datter af Cecilie og Christen Christensen (Bach), Guldager. Parret har børnene: Grethe, født den 16.-11.-1950 og Rita, født den 26.-5.-1952.

H.M. overtog gården i april 1959 fra Johannes Nielsen.

Matr. nr. 10L m.fl. Ejendomsskyld 520.000. Grundskyld 60.700. Areal 7,2 ha., heraf tilkøbt 1,5 ha.

Stuehuset er opført i begyndelsen i 1900-tallet og tilbygget omkring 1970, oprindelig stald er opført omkring 1930 og tilbygget 1961. Gården drives med en svineproduktion på 12 søer med opdræt. Der findes 1 traktor, 1 mejetærsker og plansilo.

KORSVEJEN 72, "SKOVFRYD", FJELSØ, 9620 AALESTRUP, tlf. 08-747107.

SIGURD JAKOBSEN MØLLER, landmand, født den 12.-2.-1919, søn af Elvine og Anton Møller, Fjelsø, gift med Stinne Kristensen, født den 2.-10.-1918, datter af Gertrud og Peder Kristensen, Bystrup. Parret har børnene: Lis, født den 12.-5.-1944, Aase, født den 16.-9.-1948 og Ove, født den 3.-8.-1958.



S.J.M. overtog gården i juni 1947 fra Richard Andreasen.

Matr. nr. 4o. Areal 9,5 ha., heraf tilkøbt 2 ha.

Stuehuset er opført i 1800-tallet, tilbygget og moderniseret i 1976, kostald opført i 1800-tallet og lade 1954. Gården drives med en kvægproduktion på 14 køer + opdræt, alle af racen Jersey. Der findes 1 traktor, kornsilo og køresilo til ensilage.

KORSVEJEN 85, "BYSTRUP KALKUNFARM", BYSTRUP, 9631 GEDSTED, tlf. 08-647085.

POUL BISGAARD, kalkunfarmer, født den 10.-7.-1929, søn af Grethe og Andreas Bisgaard, Bystrup, gift den 27.-10.-1962 med Marie Katrine Christensen Lindgaard,



født den 23.-2.-1929, datter af Jørgine Jensine og Christen Christensen Lindgaard, Demstrup. Marie K. Bisgaard er uddannet lægesekretær.

Poul Bisgaard har været på kalkunfarm i Canada, han har været med til at starte Dansk Kalkunforening i 1976 og var formand for den i de første år. I 1955 overtog han jorden fra Niels Poulsen Nielsen.

Matr. nr. 32a m.fl. Ejendoms-

skyld 2.300.000. Grundskyld 66.800. Areal 9 ha. og der er forpagtet 8 ha.

Stuehuset er opført 1962, kalkunhusene 1955-1970. Gården drives med en produktion af daggamle kalkunkyllinger samt en produktion af slagtedy. Planteproduktionens salgsafgrøder er hvede, rug, byg og raps. Der findes 2 traktorer og 2 gummigeder. På gården er ansat 5 fuldtidsbeskæftigede medhjælpere. I tilknytning til Bystrup Kalkunfarm drives også et rugeri, en kalkunfarm på Korsholmvej 25 og Gørupgård, begge med kalkunavlslsdyr, opdrættet sker på Bystrup Kalkunfarm. P.B. ejer og driver også Løgstørvej 45, Møldrups.

KORSVEJEN 102, "GODTHÅB",  
BYSTRUP, 9631 GEDSTED, tlf.  
08-647142.

JAKOB BISGAARD, gårdejer,  
født den 13.-3.-1933, søn af Margrethe og Andreas Bisgaard, Fjelsø, gift den 23.-3.-1963 med Ulla Petersen, født den 23.-4.-1941, datter af Nicoline og Edvard Petersen, Arnum. Parret har børnene: Andreas, født den 9.-5.-1967, Annette, født den 21.-10.-1970, Svend, født den 22.-5.-1972 og Per, født den 7.-12.-1976.

J.B. overtog gården den 1.-11.-1972 fra sin far, Andreas Bisgaard, som købte den i 1933.

Matr. nr. 1g m.fl. Ejendomsskyld 1.850.000. Grundskyld 408.200. Areal 54 ha., heraf tilkøbt 8 ha. og der er forpagtet 4,5 ha. bakker og eng.

Stuehuset er opført 1953, maskinhus 1949, kostald og lade 1977. Gården drives med en kvægproduktion på 47 køer + opdræt, alle af racen SDM. Planteproduktionens salgsafgrøder er raps og ærter. Der findes 3 traktorer, gylletank, 1 vandingsmaskine, plansilo med kold lufts blæsning og køresilo til ensilage. Maskinstation bruges til en del af markarbejdet. Jorden, som er opdyrket hede, blev udstykket fra "Dalsgård" i Bystrup i 1933.

KÆRTOFTVEJEN 12, "BJERREGÅRD", 9631 GEDSTED, tlf. 08645036.

JENS PETER RASMUSSEN, gårdejer, født den 24.-11.-1934, søn af Niels Rasmussen, Gedsted, gift med Gunhild Laursen, født den 5.-4.-1942, datter af Kristian Laursen, Høgild. Parret har børnene: Niels Morten, født den 1.-2.-1973 og Bjarne, født den 21.-10.-1976.

J.P.R. overtog gården den 1.-5.-1971 fra sin far, Niels Rasmussen, nuværende ejer er 4. generation.







Foto: Kastrup Luftfoto.

duktion af kødkvæg, det er krydsninger af Limousine og DRK. Planteproduktionens salgsafgrøde er raps. Der findes 1 traktor, gylletank og plansilo til korn, der bruges lidt løs medhjælp.

KÆRTOFTVEJEN 20, "BURUPLUND", 9631 GEDSTED, tlf. 08-645270.

JENS STRUNGE, elektriker, født den 8.-9.-1937, søn af Herdis Strunge Nielsen, Viborg, gift den 12.4.-1958 med Karen Christensen, født den 4.-4.-1941, datter af Christian Christensen, Gedsted. Parret har børnene: Heine, født den 23.-7.-1958, Tom, født den 24.-9.-1959, Jørgen, født den 25.-6.-1961 og Ann, født den 16.-11.-1963.

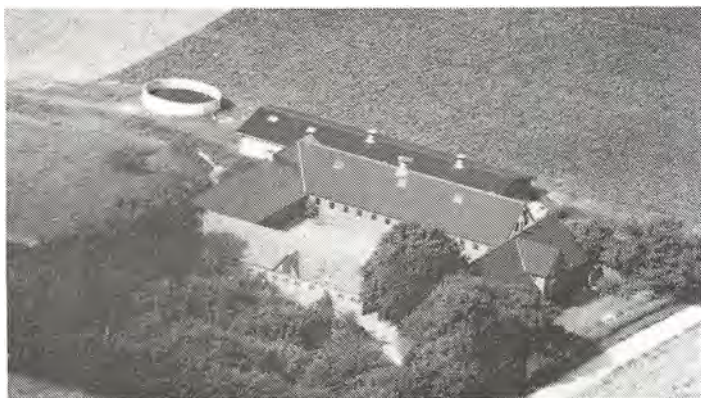
K.C. er direktør for en tøjforretning i Viborg.

J.S. er elektriker. Han overtog gården den 1.-1.-1963 fra Svend Kristensen, Gedsted. Matr. nr. 26c Gedsted Mark. Ejendomsskyld 500.000. Grundskyld 37.300. Areal 2,9 ha.

Stuehuset er opført 1904 og løbende restaureret, senest i 1976, lade opført i 1930'erne. Jorden er forpagtet ud.

KÆRTOFTVEJEN 26, "KÆRTOFT", 9631 GEDSTED, tlf. 08-645109.

KARL GEORG MOGENSEN, gårdejer, født den 14.-5.-1938, søn af Jakob Mogensen, Bondrup, gift den 25.-5.-1963 med Anni Dorete Kærtoft Nielsen, født den 11.-4.-1939, datter af Ejner Nielsen, Gedsted Mark. Parret har børnene: Kim, født den 1.-8.-1964, Dorete, født den 27.-9.-1967 samt tvillingerne Else og Ole, født den 2.-8.-1972.

K.G.M. overtog gården den 13.-9.-1972 fra sin svigerfar, Ejner Nielsen, gården er en gammel slægtsgård, der har været i slægtens eje i mere end 300 år.

Matr. nr. 17 m.fl. Gedsted Mark. Ejendomsskyld 1.100.000. Grundskyld 240.000. Areal 26 ha., heraf 7 ha. eng og der er forpagtet 6 ha.

Stuehuset er opført 1931 og moderniseret sidst i 1970'erne, kostald opført 1952, lade 1955 og maskinhus 1975. Gården drives med en kvægproduktion på 30 køer. Der findes 2 traktorer, gylletank, kornsilo og plansilo. Maskinstation bruges til høst.

LILLE RESTRUPVEJ 71, "LILLE RESTRUP HOVEDGAARD", 9620 AALESTRUP, tlf. 08-641100.





Areal 100 ha., heraf 5 ha. skov og 3 ha. eng.

Hovedbygningen er opført 1870 og gennemrestaureret, stalde, lade og maskinhus er genopført i 1950 efter en brand. Jorden er bortforpagtet.

MARKEDSDALEN 34 "ØSTRUP-LUND", 9620 AALESTRUP, tlf. 08-641484.

FREDE ØSTRUP, gårdejer, født den 1.-3.-1943, søn af Jens Østrup, Østruplund, gift den 11.-12.-1965 med Kirsten Skak Jensen, født den 20.-3.-1947, datter af Niels Skak Jensen, Farsø. Parret har børnene: Ingrid, født den 11.-6.-1966, Jan, født den 7.-7.-1967 og Helle, født den 8.-10.-1971.

K.Ø. er ansat ved Aalestrup Kommune.

F.Ø. er assurandør ved Plansikring, han blev i 1988 knaberkonge i Aalestrup Kommune. Han overtog gården den 15.-2.-1969 fra sin far, Jens Østrup, som overtog den i 1943.

Matr. nr. 1d m.fl. Ejendomsskyld 1.700.000. Grundskyld 224.000. Areal 23,5 ha., heraf tilkøbt 6 ha., der er 1 ha. eng. Desuden er der forpagtet 5 ha. Stuehuset er opført 1957 og tilbygget 1986, stalde opført 1947 og 1965, lader 1947 og 1976 samt maskinhus 1969. Gården drives udelukkende med planteproduktion bestående af byg, hvede, raps og ærter. Der findes 2 traktorer og 1 mejetærsker, der bruges lidt maskinstation.



MARKEDSDALEN 63, "THUEHØJEGAARD", ØSTER BØLLE, 9620 AALESTRUP, tlf. 08-641796.

VAGN CHRISTIAN HEDEGAARD, gårdejer, født den 29.-9.-1957, søn af Martin Sørensen, Gunderstrup, gift den 27.-12.-1979 med Lone Signe Hedegaard Skov, født den 22.-7.-1959, datter af Martin Skov, Øster Bølle. Parret har børnene: Rasmus, født den 9.-3.-1983 og Casper, født den 31.-5.-1985.

L.H. er ekspeditrice i Aalestrup.

V.C.H. er kirkebetjent ved Øster Bølle Kirke. Han overtog gården den 15.-4.-1987 fra William Fruergaard.

Matr. nr. 18-20b. Ejendomsskyld 1.700.000. Grundskyld 290.300. Areal 29,3 ha., heraf 3,5 ha. skov.

Stuehuset er opført 1850 og gennemrestaureret i 1987, stalde opført 1900 og 1964, lade 1964 og maskinhus 1974. Gården drives med en slagtesvineproduktion på 2.000 stk. årligt. Planteproduktionens salgsafgrøder er ærter og raps. Der findes 1 traktor, 1 mejetærsker, gylletank, rørvandingsanlæg, blandingsanlæg, fodringsanlæg og plantørningsanlæg.



MARKEDSDALEN 70, "SOLVANG", ØSTER BØLLE, 9620 AALESTRUP, tlf. 08-641730.

MARTIN NIELSEN, gårdejer, født den 26.-2.-1929, søn af Margrethe Nielsen, Gandrup.

M.N. overtog gården i 1970 fra Ejnar Jepsen.

Matr. nr. 26a m.fl. Areal 11,5 ha., heraf tilkøbt 1 ha.

Stuehuset er opført 1970, stald 1951 og tilbygget 1980, lade opført 1950 og tilbygget 1978 samt maskinhus 1968. Gården drives som alsidigt landbrug med en kvægproduktion på 10 køer + opdræt, alle af racen SDM, svineproduktion er på 4 søer + opdræt. Der findes 1 traktor, maskinstation bruges til høst.



MARKEDSDALEN 73, "BAKKE-LY", ØSTER BØLLE, 9620 AALESTRUP, tlf. 08-641360.

HOLGER ERNST THYBO, gårdejer, født den 16.-2.-1932, søn af Karl Thybo, ØsterBølle, gift den 30.-5.-1964 med Ingrid Skytte Troels, født den 28.-4.-1943, datter af Jørgen Troels, Bjerregrav. Parret har børnene: Lars, født den 28.-9.-1964, Lone, født den 22.-10.-1966 og Per, født den 16.-5.-1971.

I.S.T. er uddannet sygehjælper.

H.E.T. har været på Malling Landbrugsskole. Han overtog gården den 19.-3.-1964 fra sin far, Karl Thybo, som købte den i 1920.

Matr. nr. 20a m.fl. Ejendomsskyld 1.100.000. Grundskyld 230.400. Areal 25 ha., heraf tilkøbt 10 ha., der er 4,5 ha. eng og krat.

Stuehuset er opført 1912 og gennemrestaureret, stald opført 1959, lade 1929 og ombygget til stald i 1968, maskinhus opført 1959 og foderhus 1978. Gården drives med en kvægproduktion på 20 køer + opdræt, det er en RDM-stambesætning, der sælges avlsdyr fra besætningen og der udstilles ofte på dyrskuer og ungskuet. Planteproduktionens salgsafgrøde er ærter. Der findes 2 traktorer, gylletank, plantørreri og rørmalkningsanlæg. Maskinstation bruges til høst.

MARKEDSDALEN 77, "GRANLYGAARD", ØSTER BØLLE, 9620 AALESTRUP, tlf. 08-641358.

EJNER GEORG LAURITSEN, gårdejer, født den 7.-7.-1928, søn af Otto Lauritsen, Øster Bølle.

E.G.L. overtog gården den 1.-8.-1972 fra sin far, Otto Lauritsen, som købte den i 1949.

Matr. nr. 13b m.fl. Ejendomsskyld 1.200.000. Grundskyld 247.500. Areal 32,8 ha., heraf 1 ha. skov og 2 ha. eng.

Stuehuset er opført 1920 og gennemrestaureret, stalde opført 1920 og 1960, lade 1960, garage 1958 og maskinhus 1975. Gården drives som alsidigt landbrug med en kvægproduktion på 15 køer + opdræt, alle af racen RDM, svineproduktionen er på 4 søer + opdræt. Der findes 3 traktorer. Maskinstation bruges til høst. På gården er der 1 fredet gravhøj.

MEJERIVEJ 22, "ØSTERGAARD", SIMESTED, 9620 AALESTRUP, tlf. 08-649264.

ARNE KRISTENSEN, gårdejer, født den 28.-10.-1924, søn af Niels Kristian Kristensen, Vodskov, gift med Gerda Juul Hansen, født den 30.-5.-1931, datter af Jens Juul Hansen, Nebel. Parret har børnene: Birgit, født den 18.-3.-1955, Niels, født den 14.-8.-1956 og død i 1981, Hanne, født den 1.-2.-1958 samt tvillingerne Helle og Henrik, født den 22.-4.-1961.

G.J.K. er organist i Sødring Kirke.



Arne Kristensen er kirkesanger i Sødring Kirke. Han overtog gården den 1.-12.-1982 fra Arne Jakobsen, sønnen Henrik har siden forpagtet gården.

Matr. nr. 7a m.fl. Ejendomsskyld 1.400.000. Grundskyld 561.500. Areal 60,7 ha., heraf 22 ha. eng og 1,2 ha. skov og plantage. Stuehuset er opført 1938 og ombygget 1985, kostald og lade opført 1897 og moderniseret 1972 og 1983, hestestald opført

1877 har tidligere været aftægtsbolig. Gården drives med en kvægproduktion på 25 køer samt 35 stk. ungkreaturer, alle af racerne SDM. Planteproduktionens salgsafgrøder er frø, ærter og fremavlsbyg. Der findes 2 traktorer, 1 mejetærsker, udmugningsanlæg og plantørringsanlæg, der bruges lidt maskinstation.

MEJERIVEJ 36, "HERSUMGAARD", SIMESTED, 9620 AALESTRUP, tlf. 08-648068.

JENS og TAGE JENSEN, gårdejere.

J.J. er født den 10.-11.-1934 og T.J. den 2.-7.-1928, de er begge sønner af Peter Jensen, Simested. J.J. er maskinmester på en fiske-trawler ved Grønland, T.J. er murerarbejdsmand. De overtog gården i 1983 fra deres far, Niels Peter Jensen.



Matr. nr. 6a m.fl. Ejendomsskyld 750.000. Grundskyld 183.900. Areal 19 ha., heraf 5,5 ha. eng.

Stuehuset er opført 1910, stald og lade 1900 samt maskinhus 1980. Gården drives udelukkende med planteproduktion bestående af korn, raps og ærter. Der findes 1 traktor, der bruges en del maskinstation og desuden er der 1 gravhøj på arealet.



MOSEGÅRDSVEJ 31, "STENILD-MOSEGAARD", GLERUP, 9631 GEDSTED, tlf. 08-645208.

SIMON EBDRUP, gårdejer, født den 25.-1.-1922, søn af Søren Ebdrup, Farsø, gift den 25.-3.-1945 med Ninna Ebbesøe, født den 25.-6.-1927, datter af Marius Ebbesøe, Farsø. Parret har børnene: Margit, født den 10.-1.-1947 og Steen, født den 8.-2.-1950.

S.E. overtog gården den 1.-5.-1947 fra Andreas Eggensen.

Matr. nr. 3a m.fl. Ejendomsskyld 2.250.000. Grundskyld 614.000. Areal 68 ha., heraf 12 ha. eng.

Stuehuset er opført 1851 og gennemrestaureret, stalde opført 1943 og 1952, lade 1943 og maskinhus 1978. Gården drives med en kødkvægsbesætning på 80 stk., alle af blandet race. Desuden er der en slagtesvineproduktion på 400 stk. Planteproduk-



tionens salgsafgrøder er ærter, raps og korn. Der findes 3 traktorer, 1 mejetærsker, gylletank og gennemløbstørreri. På gården er ansat 1 fast medhjælper.

MØGELMOSEVEJ 7, "VESTERVANG", HVILSUM, 9500 HOBRO, tlf. 08-548139.

ANDERS IVER SØRENSEN, landpost, født den 31.-1.-1944, søn af Anders Peter Sørensen, Rødding, gift med Elin Andersen, født den 27.-7.-1948, datter af Viggo Andersen, Møldrup. Parret har børnene: Flemming, født den 17.-10.-1969, Lone, født den 9.-7.-1972 og Jesper, født den 15.-8.-1986.

E.S. er kontoruddannet.

A.I.S. er landpostbud ved Aalestrup Postkontor. Han overtog gården i december 1983 fra Kristian Nielsen.

Matr. nr. 14k m.fl. Ejendomsskyld 940.000. Grundskyld 127.700. Areal 14,6 ha., heraf 1 ha. eng.

Stuehuset er opført 1909 og tilbygget i 1950, stald og lade opført 1909, svinestald og maskinhus 1962. Gården drives med en svineproduktion på 21 søer, desuden er der 2 heste med føl af racen Dansk Varmblod. Planteproduktionens salgsafgrøder er ærter og raps. Der findes 2 traktorer, del i mejetærsker, udmugningsanlæg og lager-siloer til korn, der bruges lidt maskinstation.



MØGELMOSEVEJ 17, TOLLESTRUP, 9500 HOBRO, tlf. 08-548294.

CHRISTIAN JENSEN, landmand, født den 18.-7.-1944, søn af Jens Christian Jensen (Poulsen), Tollestrup, gift med Else Hejlskov Jensen, født den 18.-4.-1957, datter af Sigvald Jensen, Troelstrup. Parret har børnene: Kirsten, født den 17.-5.-1979, Jette, født den 29.-7.-1980 og Ingrid, født den 21.-5.-1982.

C.J. har været på Lægård Landbrugsskole. Han overtog gården i oktober 1972 fra sin mor, Kristine Jensen (Poulsen).

Matr. nr. 19. Areal 26,5 ha., heraf tilkøbt 17,5 ha., der 6,5 ha. eng og 2 ha. mose. Desuden er der forpagtet 14 ha.

Stuehuset er opført 1900, lade ligeledes 1900, kostald 1965 og 1978, kviestald 1970 og foderhus 1974. Gården drives med en kvægproduktion på 40 køer + opdræt, alle af racen SDM. Der findes 3 traktorer, udmugningsanlæg, rørmalkningsanlæg, gylletank og plansilo med tørreri, der bruges en del maskinstation.

MØGELMOSEVEJ 33, TOLLESTRUP, 9500 HOBRO, tlf. 08-548537.

TAGE CHRISTENSEN, husmand, født den 20.-1.-1924, søn af Frederik Christensen, Hvilsum Plantage, gift med Marie Agnethe Andersen, født den 8.-5.-1926, datter af Niels Andersen, Skærshale. Parret har børnene: Birgit, født den 25.-4.-1947, Ejvind, født den 26.-9.-1948, tvillingerne Jørgen og Ingerlise, født den 5.-3.-1950, Poul Erik, født den 15.-7.-1953 og Jonna, født den 21.-8.-1959.

T.C. overtog gården den 13.-5.-1948 fra Svend Børge Nielsen.

Matr. nr. 11c m.fl. Areal 8,5 ha., heraf 1 ha. eng og mose.

Stuehuset er opført 1814 og ombygget 1953, udbygningerne består af en ældre stald og lade, som er ombygget i 1980. Gården drives med en kvægproduktion på 7 køer + opdræt, alle af racen SDM. Der findes 1 traktor, der bruges en del maskinstation.

MØGELMOSEVEJ 45, "MOSEVANG", TOLLESTRUP, 9500 HOBRO, tlf. 08-548053.

NIELS POULSEN, gårdejer, født den 2.-3.-1923, søn af Jens Poulsen, Bystrup, gift med Kirstine Roersen, født den 11.-5.-1928, datter af Niels Roersen, Bystrup.

Parret har børnene: Else, født den 4.-3.-1955 og Ingrid, født den 13.-12.-1959. N.P. har været på Haslev Landbrugsskole. Han overtog gården i maj 1951 fra Aksel Andersen.

Matr. nr. 3f m.fl. Ejendomsskyld 900.000. Areal 15,2 ha.

Stuehuset er opført 1910 og tilbygget 1969, ældre stald er udbygget i 1972, lade opført 1935, maskinhus 1952 og roehus tilbygget i 1968. Gården drives som alsidigt landbrug med en kvægproduktion på 14 køer + opdræt, alle af racen RDM. Svineproduktionen er på 12 søer, der produceres ca. 125 slagtesvin årligt, resten sælges som torvegrise. Der findes 2 traktorer, rørmalkningsanlæg og korntørningsanlæg med lagersiloer, der bruges en del maskinstation.



MØGELMOSEVEJ 47, TOLLESTRUP, 9500 HOBRO, tlf. 08-548578.

JENS KJÆRGAARD, gårdejer, født den 6.-6.-1957, søn af Johannes Kjærgaard, Blære, gift med Bente Risgaard, født den 15.-11.-1959, datter af Niels Jørgen Risgaard, Hvam. Parret har børnene: Peter, født den 19.-7.-1981, Jette, født den 16.-7.-1984 og Lene, født den 9.-9.-1987.

B.K. er uddannet kontorassistent.

J.K. har været på Lundbæk og Hammerum landbrugsskoler. Han overtog gården den 15.-6.-1986 fra Anne Marie Hansen.

Matr. nr. 2d m.fl. Ejendomsskyld 1.500.000. Grundskyld 164.000. Areal 35,2 ha., heraf tilkøbt 5,5 ha. ved jordfordeling, der er 2,5 ha. skov, 3,5 ha. eng og 1,5 ha. mose.

Stuehuset er opført 1988, stald 1964, kostald 1983 og laden er genopført i 1988 efter en brand. Gården drives med en kvægproduktion på 62 køer + opdræt, alle af racen Jersey. Der findes 2 traktorer, udmugningsanlæg, rørmalkningsanlæg, gylletank, 1 vandingsmaskine og udendørsiloer til ensilage. På gården er ansat 1 deltidsmedhjælper og der bruges en del maskinstation. Der er 1 gravhøj på marken.

MØGELEMOSEVEJ 53, TOLLESTRUP, 9500 HOBRO, tlf. 08-548416.

OVE DAHL, gårdejer, født den 18.-12.-1934, søn af Johannes Dahl, Hårby, gift med Tove Kirstine Axelsen, født den 23.-10.-1933, datter af Jens Axelsen, Hvorum. Parret har børnene: Gurli, født den 22.-8.-1957, Benny, født den 7.-10.-1960, Anni, født den 17.-2.-1962 og Lissi, født den 18.-4.-1964.

O.D. overtog gården den 12.-2.-1963 fra Niels Kristiansen.

Matr. nr. 1g m.fl. Ejendomsskyld 1.600.000. Areal 24,5 ha., heraf tilkøbt 14 ha. og der er forpagtet 5,5 ha.

Stuehuset er opført 1933, kostald 1975, 1979 og 1982, lade 1982. Gården drives med en kvægproduktion på 55 køer + opdræt, alle af racen SDM. Der findes 3 traktorer,

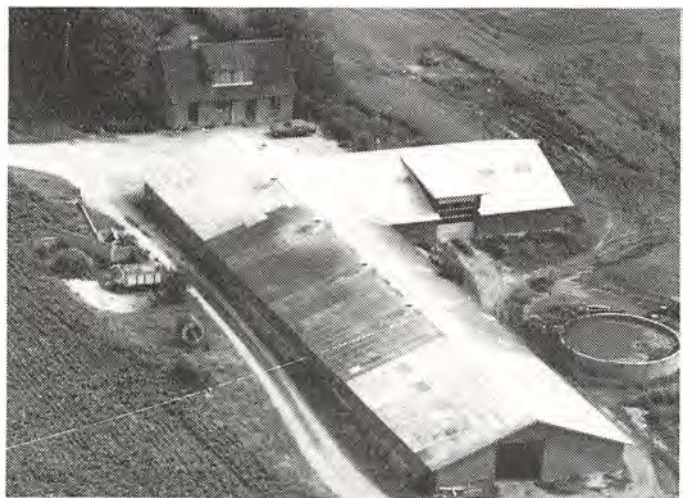



udmugningsanlæg, rørmalkningsanlæg, gylletank og 1 vandingsmaskine, der bruges en del maskinstation, der er 1 gravhøj på marken.

MØLLEVEJEN 42, "GALGEHØJGAARD", KNUDSTRUP, 9620 AALESTRUP, tlf. 08-645440.

HELGE NIELSEN, gårdejer, født den 31.-12.-1931, søn af Laurids Nielsen, Guldbæk, gift den 26.-8.-1966 med Frida Telling Pedersen, født den 6.-7.-1932, datter af Alfred Pedersen, Østrup. Parret har børnene: Karsten, født den 17.-12.-1966, Morten, født den 23.-5.-1968 og Lise, født den 25.-8.-1973.

F.T.N. er sygeplejerske og ansat som sundhedsplejerske ved Farsø Kommune.

H.N. er uddannet agronom, han er uddannet ved udlandsprojekter. Han overtog gården den 1.-8.-1972 fra Jørgen Eggertsen.

Matr. nr. 1b m.fl. Ejendomsskyld 1.200.000. Grundskyld 384.000. Areal 52 ha., heraf 6 ha. eng og 2 ha. skov.

Stuehuset er opført 1974, udbygningerne består af stald og lade opført i 1904. Gården drives udelukkende med planteproduktion bestående af byg, hvede, raps og ærter. Der findes 2 traktorer, 1 mejetærsker, plantørreri og halmfyr. Maskinstation bruges til høst. På gården er der 4 fredede gravhøje.



MØLLEVEJEN 46, "HEKKENFELDT", KNUDSTRUP, 9620 AALESTRUP, tlf. 08-645443.

KARL AAGE JENSEN, gårdejer, født den 9.-4.-1944, søn af Robert Jensen, Dråby.

K.A.A.J. har været på Vinding Landbrugsskole, han er reverandørrepræsentant i Øster Bølle Privatmejeri. Han overtog gården den 16.-10.-1974 fra Hermann Jakobsen.

Matr. nr. 10b m.fl. Ejendomsskyld 1.150.000. Grundskyld 173.500. Areal 22,7 ha., heraf 2 ha. eng og 0,5 ha. skov. Desuden er der forpagtet 23 ha.

Stuehuset er opført 1960, stalde 1965, 1976 og 1978, lade 1965. Gården drives med en kvægproduktion på 50 køer + opdræt, det er en Jersey-stambesætning. Planteproduktionens salgsafgrøde er raps. Der findes 3 traktorer, gylletank, 1 ensilagesilo, rørmalkningsanlæg og genvindingsanlæg for varme til opvarmning af stuehus. Maskinstation bruges til høst og en del af markarbejdet.

NORDRE RINGVEJ 8, "DAMGAARDEN", BAANDRUP, 9620 AALESTRUP, tlf. 08-641486.

JOHANNES GINNERUP, gårdejer, født den 3.-3.-1943, søn af Hans Ginnerup, Øster Bølle, gift den 19.-6.-1965 med Lis Aarup, født den 27.-1.-1943, datter af Søren Aarup, Øster Bølle. Parret har børnene: Hans Henrik, født den 25.-9.-1966, Paul Erik, født den 22.-3.-1969, Jens Jørn, født den 18.-4.-1974, Lars Peter, født den 5.-10.-1981 og Søren Ole, født den 28.-2.-1986.

L.G. er kontoruddannet og ansat ved Aalestrup Kommune.

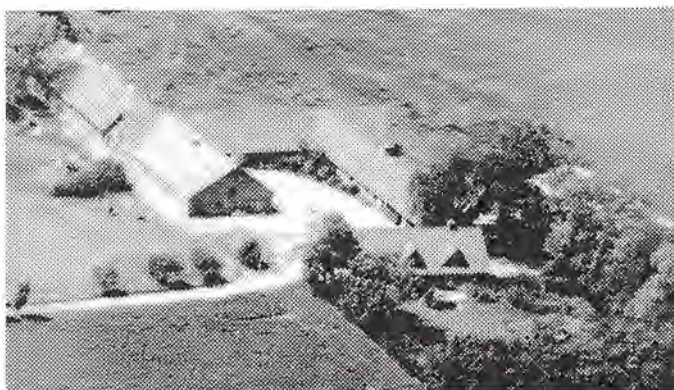

J.G. overtog gården den 1.-4.-1965 fra Niels Christian Jensen.

Matr. nr. 1b m.fl. Ejendomsskyld 1.900.000. Grundskyld 329.200. Areal 38,3 ha., heraf tilkøbt 13 ha., der er 4 ha. eng.

Stuehuset er opført 1930 og gennemrestaureret, stalde opført 1930, 1960 og 1978, lader 1930 og 1978, garage 1978 og maskinhus 1983. Gården drives med en svineproduktion på 35 søer + opdræt. Planteproduktionens salgsafgrøder er ærter, raps og læggekartofler. Der findes 3 traktorer, 1 mejetærsker, gylletank, plantørreri, halmfyr, blandingsanlæg, fodringsanlæg og udmugningsanlæg.



NORDRE RINGVEJ 98, 9620 AA-LESTRUP, tlf. 08-641191.

OLE MOGENSEN, gårdejer, født den 14.-3.-1930, søn af Niels Mogensen, Testrup, gift den 1.-6.1957 med Tove Kristensen, født den 29.-5.-1935, datter af Johannes Kristensen, Testrup. Parret har børnene: Niels, født den 18.8.-1967, Lisbeth, født den 31.-10.1968, Maj-Britt, født den 16.-10.1970 og Johannes, født den 19.1.-1972.

T.M. er ansat i Privatbanken, Aalestrup.

O.M. har været på Hammerum Landbrugsskole. Han overtog gården den 1.-3.-1957 fra Julius Kornum.

Matr. nr. 4c m.fl. Areal 8 ha.

Stuehuset er opført i 1932, om- og tilbygget i 1969, stalde opført 1959 og 1961, lade 1967. Jorden er borforpagtet. O.M. ejer også Teglværksvej 31, Bygum, denne gård er også bortforpagtet.

NØRGAARDSVEJ 3, 9631 GEDSTED, tlf. 08-645044.

ARNE AARUP KRØJMAND, gårdejer, født den 5.-2.-1919, søn af Henrik Krøjmand, Gedsted, gift med Marie Nielsen, født den 30.-6.-1922, datter af Kristian Nielsen, Firhøj.

A.AA.K. overtog gården den 1.-2.-1966 fra sin bror, Kristian Krøjmand, gården kom i slægtens eje i 1915.

Matr. nr. 1c m.fl. Ejendomsskyld 780.000. Grundskyld 84.300. Areal 7,8 ha.

Stuehuset er opført 1926 og gennemrestaureret, stald og lade 1954. Gården drives udelukkende med planteproduktion bestående af byg. Der findes 1 traktor og plantørreri. Maskinstation bruges til høst.

NØRGAARDSVEJ 10, "GEDSTED PRÆSTEGÅRD", 9631 GEDSTED, tlf. 08-645475.

FLEMMING BREGENDAL NIELSEN, forpagter, født den 11.-6.-1962, søn af Helga og Edmund Bregendal Nielsen, Gørup.

F.B.N. overtog forpagtningen den 1.-4.-1983 fra Bjarne Jensen. Matr. nr. 1a. Areal 16 ha., heraf 4 ha. eng.

Stuehuset er opført 1927, lade 1927 og kostald 1978. Gården drives med en kvægproduktion, køerne er på præstegården og ungdyrerne på Engholmvej 7, Gørup. Firmaet drives som I/S af far og søn. Gården har maskinfællesskab sammen med Engholmvej 7, desuden er der gylletank.





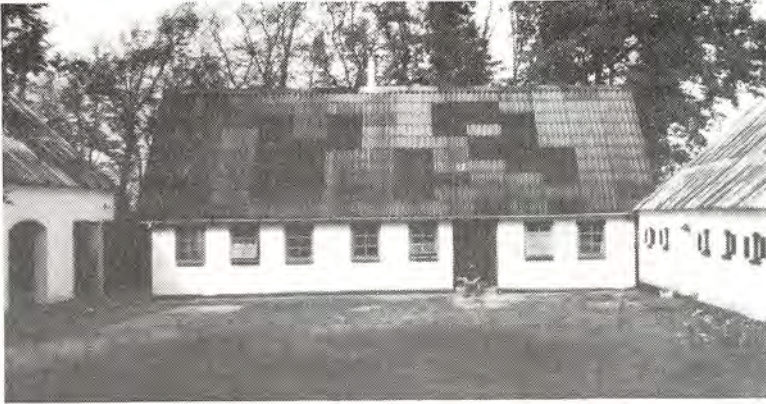

NØRGAARDSVEJ 15, "BODILSMINDE", 9631 GEDSTED, tlf. 08-645113. JØRGEN JENSEN, gårdejer, født den 20.-6.-1945, søn af Valdemar Jensen, Gedsted, gift den 4.-5.-1968 med Lene Nielsen, født den 6.-1.-1946, datter af Karl Wilhelm Nielsen, Ålborg. Parret har børnene: Helle, født den 12.-9.-1968, Anne Mette, født den 3.-11.-1971 og

Janne, født den 1.-7.-1980.

Begge ægtefæller er uddannet lærer og ansat ved Gedsted Skole.

J.J. overtog gården den 1.-12.-1984 fra Peter Frederiksen.

Matr. nr. 1e m.fl. Ejendomsskyld 750.000. Grundskyld 116.900. Areal 11,7 ha., heraf 1,5 ha. skov og 2 ha. eng, hvoraf en del er fredet areal ned mod Lerkenfeldt Å, desuden er der anlagt en mindre sø på ca. 0,3 ha.

Stuehuset er opført 1877 og gennemrestaureret, stald opført 1877 og lade 1925. Jorden er bortforpagtet.

NØRGAARDSVEJ 22, "LILLE-VANG", 9631 GEDSTED, tlf. 08-645172.

NIELS KRISTIAN STEFFENSEN, gårdejer, født den 13.-1.-1927, søn af Kristian Steffensen, Gedsted, gift den 6.-11.-1953 med Anna Kristine Skytte Jensen, født den 7.-7.-1931, datter af Hans Kristian Jensen, Stistrup. Parret har datteren Conni, født den 10.-6.-1954.

N.K.S. har været på Asmildkloster Landbrugsskole. Han overtog gården den 1.-10.-1954 fra sin far, Kristian Steffensen, som købte den i 1928, hvor den blev bygget på udstykning fra Gedsted Præstegaard. Matr. nr. 1m. Ejendomsskyld 690.000. Grundskyld 87.800. Areal 8,8 ha., heraf 1,5 ha. eng.

Stuehuset er opført 1928 og gennemrestaureret, stald og lade opført 1928, i 1977 blev stalden tilbygget. Gården drives med en svineproduktion på 5 søer + opdræt. Planteproduktionens salgsafgrøder er ærter og raps. Der findes 1 traktor. Maskinstation bruges til høst.

NØRGAARDSVEJ 23, "DALAGERGAARD", 9631 GEDSTED, tlf. 08-645162.

PETER LEHMKUHL HANSEN, gårdejer, født den 17.-7.-1963, søn af Søren Lehmkuhl Hansen, Langå.

P.L.H. har været på Malling Landbrugsskole. Han overtog gården den 31.-12.-1987 fra Alfred Sørensen.

Matr. nr. 1f m.fl. Ejendomsskyld 800.000. Grundskyld 221.700. Areal 23,1 ha., heraf 4 ha. skov og 0,5 ha. eng.

Stuehuset er opført 1889 og gennemrestaureret, stalde 1889, 1965 og 1975, lade 1889. Gården drives med en kvægproduktion på 22 køer + opdræt, det er en SDM-stambesætning, desuden er der 4 søer med opdræt. Der findes 4 traktorer, rørvandingsanlæg, udmugningsanlæg og malkeanlæg. Maskinstation bruges til høst.



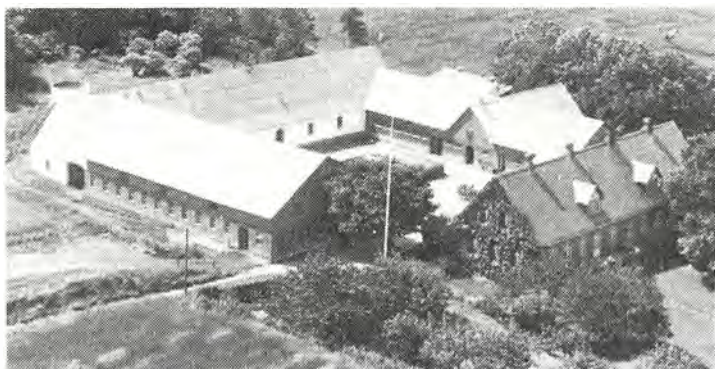

NØRGAARDSVEJ 50, "NØRGAARD", 9631 GEDSTED, tlf. 08-645021.

VERA og KRISTIAN LASSEN NØRGAARD, gårdejere.

V.L.N. er født den 6.-11.-1921, K.L.N. er født den 5.-1.-1918, børn af Martin Nørgaard, Gedsted.

K.L.N. er medlem af bestyrelsen for Nørager Hesteavlforening for jyske heste. Søskendeparret overtog gården den 1.-4.-1967

fra deres far, Martin Nørgaard, de er 5. generation på gården, som har været i slægtens eje siden 1791.

Matr. nr. 3n m.fl. Ejendomsskyld 2.550.000. Grundskyld 857.300. Areal 88 ha., heraf 2 ha. eng.

Stuehuset er opført 1918 og gennemrestaureret, stalde opført 1914 og 1915, lade 1888 og maskinhus 1965. Gården drives som alsidigt landbrug med en kvægproduktion på 40 køer + opdræt, alle af racen SDM, der produceres ca. 100 slagtesvin årligt. hesteopdrættet er på 5 Jydske hopper, 6 plage og føl, dyrene sælges til avl. Planteproduktionens salgsafgrøder er ærter og raps. Der findes 2 traktorer, rørmalkningsanlæg og udmugningsanlæg. På gården er ansat 1 fast medhjælper og desuden bruges maskinstation til høst.

NØRREHEDEVEJ 5, FJELSØ, 9620 AALESTRUP, tlf. 08-647253.

JENS KRISTIAN MØLLER, gårdejer, født den 12.-9.-1955, søn af Sigrød og Niels Peder Møller, Hvam, gift med Lisbeth Overgaard, født den 23.-5.-1960, datter af Edith og Vagn Overgaard, Glerup. Parret har sønnen Kasper, født den 28.-6.-1987. L.M. er håndarbejds lærer, hun underviser på forskellige skoler på egnen. J.K.M. har været på Asmildkloster Landbrugsskole og har arbejdet som kvægregistreringsassistent gennem 4 år. Han overtog gården den 25.-8.-1985 fra Gustav Lassen.

Matr. nr. 18c m.fl. Ejendomsskyld 820.000. Grundskyld 147.100. Areal 17 ha., heraf 2 ha. eng og der er forpagtet 5 ha.

Stuehuset er opført 1936, lade 1922, garage og værksted 1937, kostald 1963 og tilbygget med roehus samt maskinhus opført 1975. Gården drives med en kvægproduktion på 20 køer + opdræt, alle af racen SDM, desuden er der ca. 15 søer, smågrisene sælges som torvegrise. Der findes 2 traktorer og plansilo til korn. På gården er der 3 gravhøje.

NØRREHEDEVEJ 19, FJELSØ, 9620 AALESTRUP, tlf. 08-647096.

TAGE CHRISTENSEN, landmand, født den 19.-11.-1942, søn af Sigrød og Ejnar Christensen, Aalestrup, gift den 15.-5.-1976 med Lisbeth Egedal Hansen, født den 31.-12.-1955, datter af Ester og Hans Hansen, Jernved. Parret har børnene: Thomas, født den 23.-12.-1976, Morten, født den 27.-1.-1979 og Marie, født den 18.-4.-1984.



T.C. har været på Korint Landbrugsskole. Han overtog gården den 1.-5.-1974 fra Søren Jensen.



Matr. nr. 19h m.fl. Ejendomsskyld 680.000. Grundskyld 199.900. Areal 21 ha., heraf tilkøbt 9 ha., der er 1 ha. eng.

Stuehuset er opført i 1920'erne, oprindelige avlsbygninger er ligeledes opført i 1920'erne, maskinhus og tilbygning af stald i 1960. Gården drives med en svineproduktion på 25 søer, smågrisene sælges som torvegrise. Foderet til grisene indkøbes, da marken drives som I/S sammen med Hedelund, interessenter er Tage og Arne Christensen. Planteproduktionens afgrøder er roer, græs og korn.



NØRREHEDEVEJ 37, "NØRRE-VANG", FJELSØ, 9620 AALESTRUP, tlf. 08-647029.

CHRISTIAN MADSEN, gårdejer, født den 4.-4.-1928, søn af Jenny Johanne Kirstine og Karl Marinus Madsen, Gedsted, gift den 7.-8.-1960 med Aino Elina Leminen, født den 8.-9.-1931, datter af Marie og Hubo Leminen, Karelen, Finland. Parret har børnene: Jens Karl, født den 28.-11.-1961, Laila, født den 14.-7.-

1965 og Aini, født den 18.-12.-1967.

A.E.M. er medhjælpende hustru.

C.M. har været på Haslev Landbrugsskole og Nordisk Landbrugsskole. Han overtog gården den 18.-7.-1960 fra Henry Pedersen.

Matr. nr. 3a m.fl. Ejendomsskyld 950.000. Grundskyld 196.200. Areal 20,9 ha., heraf tilkøbt 11 ha., der er 5 ha. eng. Desuden er der forpagtet 2 ha.

Stuehuset er opført 1927 og moderniseret i 1975, det oprindelige stuehus opført i 1855 blev i 1927 ombygget til svine- og kostald, i 1968 igen ombygget til svinestald, lade opført 1945, kostald 1968 og tilbygget med roerum i 1978 samt maskinhus opført 1985. Gården drives med en kvægproduktion på 28 køer + opdræt, alle af racen SDM. Der findes 1 traktor, gylletank og 1 skrabe anlæg, der bruges en del maskinstation.

NØRREVANGEN 27, "BREDHAVEGAARD", 9631 GEDSTED.

PEDER MARK HENRIKSEN, gårdejer, omtales under "Engtoftegaard", Tolshøj 27, Gedsted.

P.M.H. overtog gården den 15.-4.-1988 fra Ellen og Lars Krog.

Matr. nr. 4a m.fl. Ejendomsskyld 1.850.000. Grundskyld 609.200. Areal 55,9 ha., heraf 16 ha. eng.

Stuehuset er opført 1870, stald og lade ligeledes 1870 og ombygget 1943, maskinhus opført 1960 og svinestald 1965. Gården drives udelukkende med planteproduktion bestående af ærter, raps og korn. Gården drives sammen med "Engtoftegaard" i Vester Bølle.

NØRREVANGEN 51, "VÆVERGAARDEN", 9631 GEDSTED, tlf. 08-645084.

WILLIAM DALSGAARD MORTENSEN, gårdejer, født den 28.-6.-1929, søn af Jens Dalsgaard Mortensen, Gedsted.

W.D.M. har været på Kærhave Landbrugsskole. Han overtog gården den 4.-6.-1963 fra sin far, Jens Dalsgaard Mortensen, nuværende ejer er 4. generation på gården, som kom i slægtens eje i 1849.

Matr. nr. 22 m.fl. Ejendomsskyld 1.600.000. Grundskyld 485.200. Areal 49 ha., heraf 3 ha. eng.

Stuehuset er opført 1853 og gennemrestaureret, stalde opført 1968 og 1973 og 1979, lade 1973, maskinhuse 1969 og 1970 samt halmfyrhus 1955. Gården drives med en svineproduktion på 50 søer + opdræt. Planteproduktionens salgsafgrøder er raps og

ærter. Der findes 2 traktorer, 1 mejetærsker, 1 rendegraver, gennemløbstørreri, halmfyr, blandingsanlæg, fodringsanlæg og udmugningsanlæg. På gården er ansat 1 fast medhjælper. 3-4 ha. ved Lilleåen er fredet.



PLANTAGEVEJ 26 , HVILSUM, 9500 HOBRO, tlf. 08-548286. ERLING SKØDT, landmand, født den 14.-11.-1937, søn af Niels Skødt, Hvorum, gift med Birthe Nielsen, født den 25.-4.-1943, datter af Marinus Nielsen (Rask), Hersumgaard. Parret har børnene: Tommy, født den 8.-6.-1965, Lene, født den 6.-10.-1967, Ole, født den 11.-2.-1972 og Anders, født den 8.-10.-1975.

E.S. har været på Lundbæk

Landbrugsskole, han er svinekontrollassistent for Hobro Landboforening, han har været i byrådet i Aalestrup. Han overtog gården 1 oktober 1966 fra Møller Nielsen. Matr. nr. 13s m.fl. Ejendomsskyld 840.000. Grundskyld 194.000. Areal 11,2 ha., heraf 1,5 ha. eng.

Stuehuset er opført 1921 og tilbygget 1974, stald opført 1921 og tilbygget 1974, lade opført 1945 og maskinhus 1950. Gårdens besætning er en kødkvægsbesætning på 7 køer + opdræt, alle af racen Simmentaler. Planteproduktionens salgsafgrøder er korn, raps og ærter. Der findes 1 traktor, der bruges en del maskinstation.

PLANTAGEVEJ 35, "DAMGAARDEN", HVILSUM, 9500 HOBRO, tlf. 08-548011.

ERLING JUSTESEN, gårdejer, født den 13.-3.-1953, søn af Alfred Justesen, Hobro, gift med Kirsten Jensen, født den 1.-7.-1954, datter af Ejner Jensen, Hvilsum. Parret har børnene: Louise, født den 10.-5.-1979, Lars, født den 25.7.-1981 og Mads, født den 31.-12.1982.



K.J. er ansat ved Nørager Kommune.

E.J. er ansat ved Nørager Kommune. Han overtog gården den 15.-3.-1983 fra Martin Jensen.

Matr. nr. 14a. Ejendomsskyld 2.000.000. Arel 82 ha., heraf tilkøbt 11,5 ha., der er 20,7 ha. skov med fredskovspligt og 25 ha. eng og bakker.

Stuehuset er opført 1890, lade 1947, svinestald 1963, maskinhus 1987 og minkhaller 1984-85. Gården drives med en svineproduktion på 40 søer, der produceres ca. 800 slagtesvin årligt, desuden er der 8 ammekøer med opdræt, alle af racen Hereford. Minkproduktionen er på 200 minktæver. Planteproduktionens salgsafgrøder er frøgræs og raps. Der findes 2 traktorer, udmugningsanlæg og korntørringsanlæg med kornsiloer. På gården er ansat 1 deltids medhjælper, der bruges en del maskinstation. På marken er der 1 fredet gravhøj.

PLANTAGEVEJ 151, "JÆGERSDAL", STØTTRUP, 9620 AALESTRUP, tlf. 08-648274.

EMMANUEL KASTANIEGAARD, husmand, født den 20.-5.-1915, søn af Kristian Kastaniegaard, Døstrup, gift med Kirstine Olsen, født den 17.-6.-1921, datter af Peter Olsen. Parret har børnene: Nanzy, født den 18.-12.-1939, Tom, født den 28.-8.-1943, Torben, født den 13.-4.-1945, Kirsten, født den 17.-5.-1950, Lillian, født



den 6.-3.-1952, Ole, født den 16.-7.-1953, Frede og Kristian, født den 31.-7.-1955, Herdis, født den 12.-1.-1958 og Allan, født den 29.-12.-1962.

E.K. overtog gården den 9.-4.-1950 fra Otto Laustensen.

Matr. nr. 1d m.fl. Ejendomsskyld 500.000. Areal 16 ha., heraf 7 ha. eng og plantage. Stuehuset er opført 1864 og ombygget 1965, stald opført 1953 og lade 1958. Gården drives udelukkende med planteproduktion bestående af korn, ærter og raps. Der findes 1 traktor og 1 mejetærsker.



PLANTAGEVEJ 152, "DANEHØJ", STØTTRUP, 9620 AALESTRUP, tlf. 08-648021.

HERMAN SØRENSEN, gårdejer, født den 11.-5.-1932, søn af Kristen Sørensen (Smed), Tollestrup, gift med Elisabeth Nielsen, født den 17.-3.-1937, datter af Jens Nielsen, Støttrup. Parret har børnene: Jørgen, født den 29.-1.-1957, Preben, født den 12.-5.-1958, Søren, født den 21.-8.-1961, Anne Marie, født den 7.-12.-1965 og

Kirsten, født den 5.-4.-1970.

H.S. er formand for Støttrup Husmandsforening. Han overtog gården i november 1956 fra sin svoger, Karl H. Nielsen, som købte ejendommen i 1947 fra svigerfaderen, Jens Nielsen.

Matr. nr. 4d m.fl. Ejendomsskyld 800.000. Grundskyld 127.000. Areal 27 ha., heraf tilkøbt 8,2 ha., der er 2 ha. skov og 2 ha. eng.

Stuehuset er opført 1940 og ombygget efter en brand, stald ombygget 1973 og maskinhus 1965. Gården drives med en kvægproduktion 26 køer og 50 stk. opdræt, alle af racen SDM. Planteproduktionens salgsafgrøde er ærter. Der findes 2 traktorer, rørmalkningsanlæg, gylletank og udendørs plansiloer til ensilage.

PLANTAGEVEJ 185, "VANDBAKKEGAARDEN", STØTTRUP, 9620 AALESTRUP, tlf. 08-648163.

JENS CHRISTIAN LARSEN, gårdejer, født den 21.-5.-1928, søn af Valdemar Larsen, Øster Bølle, gift med Margit Viola Poulsen, født den 10.-8.-1935, datter af Poul Poulsen, Års. Parret har børnene: Jette, født den 7.-10.-1957 og Dorthe, født den 22.-1.-1959. J.C.L. overtog gården den 15.-3.-1957 fra Mads Andersen.



Matr. nr. 1b. Ejendomsskyld 720.000. Grundskyld 99.000. Areal 22 ha., her 2 ha. plantage, 1,5 ha. eng og 3 ha. udyrkede bakker.

Stuehuset er opført 1931 og tilbygget 1964, stald opført 1930 og tilbygget 1960, ældre lade tilbygget i 1972 og maskinhus opført 1971. På gården er der 2 Fjordheste. Planteproduktionens salgsafgrøder er korn, ærter og raps. Gårdens maskinpark er 2 traktorer, rørmalkningsanlæg, gylletank og plansilo med tørreri, der bruges lidt maskinstation.

PLANTAGEVEJ 188, STØTTRUP, 9620 AALESTRUP, tlf. 08-648142.

JOHN SØRENSEN, sergent, født den 28.-5.-1957, søn af Børge Sørensen, Møldrups, bor sammen med Hanne Christensen, født den 26.-10.-1961, datter af Verner Chri-



Stuehuset er opført 1900 og ombygget i 1981, stald og lade opført 1930. Gården drives udelukkende med planteproduktion bestående af korn, ærter og raps. Der findes 1 traktor og halmfyr.

PLANTAGEVEJ 191, "STØTTRUP-GAARD", STØTTRUP, 9620 AALESTRUP, tlf. 08648152.

JOHANNES DALSGAARD, gårdejer, født den 2.-4.-1937, søn af Peder Dalsgaard, Støttrup, gift med Henny Mouritsen, født den 15.-11.-1940, datter af Alfred Mouritsen, Sønderhaa. Parret har børnene: Inger Margrethe, født den 4.-5.-1963, Knud Erik, født den 28.-8.-1966, Lene Marie, født den 28.-12.-1970 og Jan Kristian, født den 1.-5.-1972.

J.D. overtog gården i juni 1961 fra sin far, Peder Dalsgaard, som overtog den i 1936. Matr. nr. 2a. Ejendomsskyld 1.200.000. Grundskyld 204.000. Areal 42 ha., heraf 8 ha. eng og plantage.

Stuehuset er opført 1925 og tilbygget 1968, lade opført 1953, stald 1975 og maskinhus 1988. Gården drives med en kvægbesætning på 25 SDM-køer, det er en stambesætning, desuden er der 50 stk. opdræt, der produceres ca. 300 slagtesvin årligt. Planteproduktionens salgsafgrøder er ærter. Der findes 3 traktorer, rørmalkningsanlæg, gylletank, plansilo med tørreri og genvindingsanlæg for varme, der bruges en del maskinstation. På gården er gravhøjen "Sønderhøj".



Stuehuset er opført 1864 og tilbygget 1954-1976, stald opført 1864 og tilbygget 1957, hvor der også blev opført lade. Jorden er lejet ud. Der findes 2 traktorer.

PLANTAGEVEJ 206, "HØJ-GAARD", STØTTRUP, 9620 AALESTRUP, tlf. 08-648160.

MØLDRUP HØGH KRISTIANSEN, gårdejer, født den 9.-3.-1916, søn af Niels Kristian Kristiansen Høgh.

M.H.K. overtog gården i juli 1954 fra sin far, Niels K.K. Høgh, nuværende ejer er 4. generation på gården.

Matr. nr. 2b. Ejendomsskyld 490.000. Areal 26,2 ha., heraf 9 ha. plantage.



PRÆSTEVEJEN 37, "BØGELUND", FJELSØ, 9620 AALESTRUP, tlf. 08-647087.

VAGN VILLUMSEN, gårdejer, født den 22.-3.-1938, søn af Dagmar og Martin Villumsen, Fjelsø, gift den 17.-12.-1976 med Britta Bech Sørensen, født den 15.-3.-1958, datter af Line og Børge Lindegaard Sørensen, St. Torup. Parret har børnene: Tina, født den 2.-5.-1976, Ib, født den 22.-6.-1978, Anette, født den 17.-10.-1984 og Tanja, født den 24.-3.-1987.

V.V. overtog gården i december 1964 fra sin far, Martin Villumsen, der købte den i 1921.

Matr. nr. 14f m.fl. Ejendomsskyld 840.000. Grundskyld 86.000. Areal 14,5 ha., heraf tilkøbt 1 ha. eng.

Stuehuset er opført sidst i 1800-tallet, en gammel stald er opført sidst i 1800-tallet, stald og lade 1965. Jorden er bortforpagtet. Der findes 2 traktorer og halmfyr.

PRÆSTEVEJEN 41, FJELSØ, 9620 AALESTRUP.

NIELS ERIK ANTONSEN, gårdejer, omtales under Skinderupvej 35, Fjelsø.

N.E.A. overtog gården den 1.-4.-1985 fra Viggo Pedersen, Fjelsø.

Matr. nr. 17n m.fl. Ejendomsskyld 650.000. Grundskyld 157.000. Areal 16 ha.

Stuehuset er opført 1870 og gennemrestaureret. Gården drives udelukkende med planteproduktion sammen med gården Skinderupvej 35, Fjelsø.



PRÆSTEVEJEN 105, "GRANLY", BYSTRUP, 9631 GEDSTED, tlf. 08-647027.

KRISTIAN SIMONSEN, landmand, født den 21.-2.-1927, søn af Mette og Simon Simonsen, Lille Torup, gift den 5.-5.-1955 med Kirstine Sørensen, født den 6.-2.-1933, datter af Laura og Søren Sørensen, Tolstrup. Parret har børnene: Vagn, født den 30.-6.-1958, Marianne, født den 12.-7.-

1963 og Eva, født den 21.-1.-1968.

K.S. er organist i Gedsted Kirke.

KR.S. overtog gården den 20.-4.-1955 fra Marinus Jacobsen.

Matr. nr. 1e m.fl. Ejendomsskyld 1.610.000. Grundskyld 258.900. Areal 29 ha., heraf tilkøbt 18 ha.

Stuehuset er opført 1934 og tilbygget 1979, kostald og lade opført 1934 og stalden er tilbygget i 1960, svinestald opført 1967, kostald ombygget til svin i 1976, staklade opført 1972, maskinhus 1975 og 1983 samt lade 1983. Gården drives med en svineproduktion på 80 søer, smågrisene sælges som torvegrise. Planteproduktionens salgsafgrøder er raps og ærter. Der findes 3 traktorer, udmugningsanlæg, plansilo med tørreri, halmfyr og male- foderblandeanlæg, der bruges lidt løs medhjælp.

PRÆSTEVEJEN 132, "CILLEHØJGÅRD", GLERUP, 9631 GEDSTED, tlf. 08-645256.

CHRISTIAN THOMASSEN, gårdejer, født den 24.-11.-1918, søn af Ane Kirstine og Andreas Thomassen, Glerup, gift den 18.-5.-1958 med Dagmar Nielsen, født den 11.-1.-1924, datter af Kirstine og Anders Nielsen, Tobberup.

C.T. har været på landbrugsafdelingen på Rønde Højskole. Han overtog gården i november 1946 fra sin far, Andreas Thomassen. Gården er en gammel slægtsgård, der er udstykket fra gården "Vækkelund", Glerupvej 155, i 1914.

Matr. nr. 1b Glerup by og Vester Bølle sogn. Ejendomsskyld 1.350.000. Grundskyld 342.500. Areal 45 ha.

Stuehuset er opført 1914, de oprindelige avlsbygninger er opført i 1914, kostald udvidet 1962, maskinhus opført 1976 og aftægtsbolig 1948. Gården drives med en slagtesvineproduktion på 360 stk. årligt. Planteproduktionens salgsafgrøder er raps

og korn. Der findes 2 traktorer, 1 mejetærsker og gastæt silo til korn, der bruges lidt løs medhjælp. På gården er 1 fredet gravhøj.



PRÆSTEVEJEN 156, GLERUP, 9631 GEDSTED, tlf. 08-645131. VAGN OVERGAARD, landmand, født den 13.-5.-1934, søn af Kristine og Jens Overgaard, Ørum Sdr.Lyng, gift den 28.-11.-1958 med Edith Nielsen, født den 20.-12.-1928, datter af Antine og Martin Nielsen, Bygum. Parret har børnene: Lisbeth, født den 23.-5.-1960 og Lars, født den 10.-9.-1963.

V.O. har været på Malling Landbrugsskole, han har været formand for skolenævnet. Han overtog gården den 1.-11.1958 fra Alfred Jensen (Dam).

Matr. nr. 4r m.fl. Ejendomsskyld 710.000. Grundskyld 141.000. Areal 15 ha., heraf tilkøbt 3 ha.

Stuehuset er opført 1934 og tilbygget 1973, lade og kostald opført 1934, maskinhus sidst i 1960'erne. Gården drives med en kvægproduktion på 18 køer + opdræt, af racen SDM, desuden produceres 150 slagtesvin årligt. Der findes 1 traktor og plansilo til korn.

PRÆSTEVEJEN 162, "GLERUP HEDEGÅRD", 9631 GEDSTED, tlf. 08-645340.

CARLO NIELSEN, landmand, født den 29.-4.-1919, søn af Birgitte og Niels Nielsen, Glerup, gift den 3.-6.-1947 med Nora Pedersen, født den 3.-5.-1922, datter af Petrea og Peter Petersen, Venø.

C.N. har været formand i 15 år for Vester Bølle Menighedsråd. Han overtog gården den 1.-11.-1955 fra sin far, Niels Nielsen, nuværende ejer er 3. generation på gården, som har været i slægtens eje siden 1905.

Matr. nr. 4h. Areal 18,4 ha., heraf 5 ha. eng.

Stuehuset er opført 1905 og tilbygget 1916, lade, garage og værksted er opført 1913, kostald 1960 og tilbygget 1965 og maskinhus opført sidst i 1920'erne. Gården drives med en kvægproduktion på 10 køer + opdræt, alle af racen SDM. Der findes 2 traktorer og kornsilo.

PRÆSTEVEJEN 173, "BÆKSMINDE", BYSTRUP, 9631 GEDSTED, tlf. 08-645331

KARL BERTHELSEN KRISTIANSEN, husmand, født den 26.-9.-1928, søn af Mette og Anthon Kristiansen, Frstrup, gift den 8.-5.-1949 med Karen Marie Leth Jensen, født den 24.-11.-1926, datter af Villumine og Kristen Kristensen Jensen (Kristen Leth).

Parret har børnene: Betty, født den 2.-8.-1949, Sonja, født den 15.-2.-1952 og Grete, født den 29.-11.-1956. K.B.K. overtog gården den 1.-4.-1955 fra Kristen Holst.

Matr. nr. 6a. Ejendomsskyld 670.000. Grundskyld 126.500. Areal 11 ha., heraf tilkøbt 2,5 ha., der er 0,8 ha. eng.

Stuehuset er opført omkring 1850 og tilbygget 1969, oprindelige udbygninger er opført ca. 1850, lade og hønsehus 1930 samt kostald 1964. Gården drives med en kvægproduktion på 11 køer + opdræt, desuden produceres ca. 70 slagtesvin årligt. Der findes 2 traktorer, gylletank, kornsilo og køresilo til ensilage.



Foto: Kastrup Luftfoto.



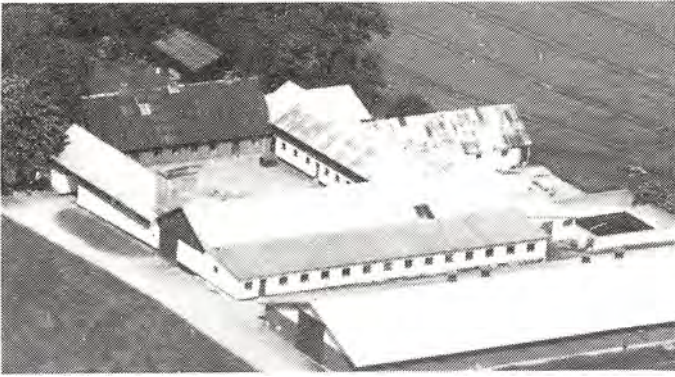

PRÆSTEVEJEN 174, 0631 GEDSTED, tlf. 08-641569.

KAREN SØRENSEN, gårdejer, omtales under Korsvejen 36. K.S. overtog gården den 18.-12.-1979 fra Frank Krøjmann.

Matr. nr. e4. Ejendomsskyld 1.900.000. Grundskyld 314.000. Areal 31,5 ha., heraf 4 ha. eng. Stuehuset er opført sidst i 1800-tallet, oprindelige udbygninger er opført i slutningen af 1800-tallet og svinestald 1977. Gården

drives med en svineproduktion på 70 søer, smågrisene sælges som torvegrise, men 500 overføres til "Hedegård", Klotrup, hvor de opfedes. Planteproduktionens salgsafgrøder er raps og ærter. Der findes 1 gylletank og plansilo til korn. Gården drives sammen med "Hedebo", Korsvejen 36, Klotrup, hvor også Karen Sørensen bor.

PRÆSTEVEJEN 175, BYSTRUP, 9631 GEDSTED, tlf. 08-645647. INGRID M. POULSEN, gårdejer, født den 13.-12.-1958, datter af Kirstine og Niels Poulsen, Tollestrup, gift den 24.-5.-1980 med Jens K. Thomsen, født den 28.-5.-1955, søn af Gudrun og Svend B. Thomsen, Aalestrup. Parret har sønnen Peter, født den 24.-12.-1986.



J.K.T. er socialpædagogstuderende på Ranum Statsseminarium. I.M.P. er børnehavepædagog i Møldrup. Hun overtog gården den 1.-7.-1982 fra sin mor, Kirstine Poulsen.

Matr. nr. 5e m.fl. Ejendomsskyld 710.000. Grundskyld 138.000. Areal 12,8 ha., heraf 2 ha. eng.

Stuehuset er opført 1872. Gården har en besætning på 6 ammekøer af racen Hereford, desuden er der 10 får af krydsninger af Texel og Gotland. Planteproduktionens salgsafgrøder er byg, raps og ærter. Der findes 1 traktor og plansilo med kold luftsblæser.



PRÆSTEVEJEN 196. "SKALBORG-GÅRD", 9631 GEDSTED, tlf. 08-645610.

POUL ERIK JENSEN, gårdejer, født den 18.-3.-1950, søn af Johanne og Martinus Jensen, Vebbestrup, gift med Elin Drejer, født den 28.-2.-1949, datter af Lis og Herman Drejer. Parret har børnene: Brian, født den 6.-9.-1971 og Susanne, født den 23.-6.-1980.

E.J. er hjemmehjælper ved Aalestrup Kommune.

P.E.J. overtog gården den 10.-3.-1985 fra Uffe Nannberg.

Matr. nr. 20b m.fl. Ejendomsskyld 1.350.000. Grundskyld 275.000. Areal 22,2 ha., heraf tilkøbt 4 ha. og desuden er der forpagtet 10,5 ha.

Stuehuset er nybygget efter en brand i 1982, kostald opført 1929 og moderniseret 1978, lade opført 1959, kalvestald 1980 og tilbygning af roehus i 1986. Gården drives med en kvægproduktion på 51 køer + opdræt, alle af racen Jersey. Planteproduktionens salgsafgrøde er korn. Der findes 2 traktorer, 1 roeoptager, 1 slamsuger og gylletank, der bruges jævnlig husbondafløser.



PRÆSTEVEJEN 210, "TORPSMINDE", 9631 GEDSTED, tlf. 08-645045.

NIELS LAUSTSEN SLOTH, husmand, født den 19.-6.-1918, søn af Ane og Christian Sloth, Gedsted Mark, gift den 12.-2.-1944 med Margrethe Andrea Nørskov Jensen, født den 25.-11.-1923, datter af Ane og Ingeman Jensen. Parret har børnene: Evald, født den 6.-6.-1944, Herdis, født den 12.-6.-1948 og Tage, født den 21.-9.-1955.

N.L.S. har været mælkekusk ved Gedsted Mejeri. Han overtog gården den 24.-2.-1952 fra Dorteia og Niels Ulbjerg.

Matr. nr. 19b og 44b. Ejendomsskyld 420.000. Grundskyld 68.000. Areal 7,2 ha., heraf 1 ha. eng og 1,2 ha. skov.

Stuehuset er opført 1870 og moderniseret 1971, kostald opført 1970 og garage 1974. På gården er der 4 ponyer. Planteproduktionens salgsafgrøder er byg og havre. Der findes 1 traktor. Maskinstation bruges til markarbejdet.

PRÆSTEVEJEN 226, "GRYNDERUPLUND", GEDSTED MARK, 9631 GEDSTED, tlf. 08-645683.

MARTIN PREBEN NIELSEN, anlægsgartner, født den 19.-10.-1957, søn af Anna og Svend Nielsen, Ulbjerg, bor sammen med Vivi Henneberg Christensen, født den 27.-5.-1959, datter af Conny og Ove Henneberg Christensen, Bystrup.

V.H.C. er ekspeditionsarbejder i Aalestrup.

M.P.N. har været på Ladelund Landbrugsskole, han har været husbondafløser og arbejder nu som anlægsgartner. Han overtog gården den 1.-2.-1981 fra Jytte og Niels Arne Nielsen.

Matr. nr. 10h. Ejendomsskyld 490.000. Grundskyld 99.300. Areal 8,5 ha., heraf 1,5 ha. eng.

Stuehuset er opført 1939 og moderniseret 1980, kostald og lade opført 1939, kostald ombygget til svinestald 1983, hvor der også blev bygget lade og carport. Gården drives med en svineproduktion på 30 søer, smågrisene sælges som torvegrise. Planteproduktionens salgsafgrøder er raps og ærter. Der findes 1 plansilo med tørreri og halmfyr.

SKATSKOVVEJ 66, "LILLEVANG", 9620 AALESTRUP, tlf. 08-649265.

GUNNER PEDERSEN, gartner, født den 31.-7.-1912, søn af Hans Th. Pedersen, Benslev, gift med Gudrun Laustsen, født den 24.-9.-1926, datter af Jens Christian Laustsen, Rønbjerg. Parret har 12 børn.



Foto: Kastrop Luftfoto





Gunner Pedersen overtog gården den 5.-6.-1984 fra Tove Nørgaard, Års.

Matr. nr. 4h Guldager. Ejendomsskyld 380.000. Areal 8,1 ha., heraf 1,5 ha. eng.

Alle bygningerne er af ældre dato. Gården drives udelukkende med planteproduktion. Der findes 1 traktor og 1 mejetærsker.

SKATSKOVVEJ 72, "SKOVGAARDEN", GULDAGER, 9620 AALESTRUP, tlf. 08-649099.

JENS NØRRIS JENSEN, gårdejer, født den 22.-7.-1923, søn af Jens Peter Jensen, Guldager, gift med Signe Ørndrup, født den 15.-1.-1925, datter af Søren Christian Ørndrup, Haubro. Parret har børnene: Jørgen, født den 30.-6.-1953, Aase, født den 26.-1.-1957, Peter, født den 9.-5.-1963 og Finn, født den 7.-6.-1965.

J.N.J. overtog gården i 1963 fra sin far, Jens Peter Jensen. Gården har været i slægtens eje siden 1922.

Matr. nr. 16 m.fl. Areal 30,9 ha.

Stuehuset er opført 1940, kostald og lade 1928 og ombygget 1952. Gården drives som alsidigt landbrug med kvæg og svin. Der findes 2 traktorer og kornsilo.

SKATSKOVVEJ 73, GULDAGER, 9620 AALESTRUP, tlf. 08-649141.

SVEND PEDERSEN, gårdejer, født den 12.-2.-1942, søn af Kristen Pedersen, Vonge, gift med Gunhild Jensen, født den 21.-1.-1948, datter af Kresten Paabøl Jensen, Gadbjerg. Parret har børnene: Karsten, født den 15.-5.-1968, Brian, født den 26.-6.-1970 og Laila, født den 27.-2.-1976.

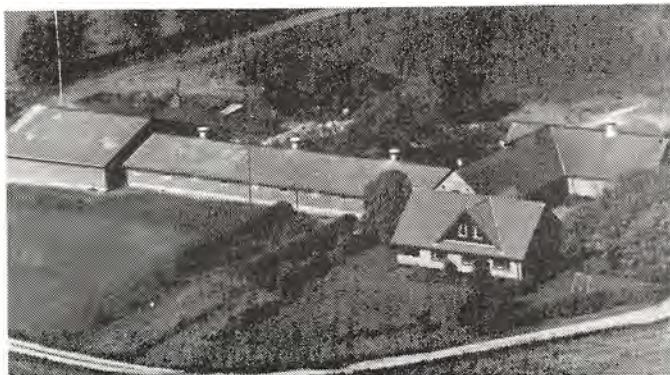

G.P. er kontorassistent.

S.P. har været på Bygholm Landbrugsskole, han er formand for Simested Husmandsforening. Han overtog gården den 13.-3.-1971 fra Frede Jensen.

Matr. nr. 3d m.fl. Ejendomsskyld 1.600.000. Grundskyld 240.000. Areal 34 ha., heraf tilkøbt 24 ha. og der er forpagtet 12 ha.

Stuehuset er opført 1938 og ombygget 1978, stald og lade opført 1938 og ombygget 1976 og 1978, ny svinestald og lade opført 1987 og maskinhus 1976. Gården drives med en svineproduktion på 80 søer, der produceres ca. 1.700 slagtesvin årligt. Planteproduktionens salgsgroder er frø og ærter. Der findes 2 traktorer, 1 mejetærsker, automatisk fodringsanlæg, udmøgningsanlæg, gylletank og plantørteri, der bruges lidt maskinstation.

SKATSKOVVEJ 100, "VÆVERGAARD", GULDAGER, 9620 AALESTRUP, tlf. 08-649102.

OVE JENSEN, gårdejer, født den 3.-8.-1930, søn af Kristian Jensen, Rørbæk, gift med Maren Kirstine Christensen, født den 2.-8.-1932, datter af Niels Christensen, Testrup. Parret har sønnen Karsten Juul, født den 23.-12.-1962.

M.K.J. er ekspeditrice.



Ove Jensen har været på Asmild-kloster Landbrugsskole, han har været i kommunalbestyrelsen, har været auktionsholder ved landboauktionen i Aalestrup. Han overtog gården i december 1956 fra Jens Fogh.

Matr. nr. 3a. Ejendomsskyld 1.500.000. Areal 30 ha.

Stuehuset er opført 1900 og restaureret 1969-1972, stald og lade er genopbygget i 1948 og 1970 efter en brand. Gården dri-

ves med en kvægproduktion på 32 køer + opdræt, alle af racen SDM. Desuden er der 15 søer, slagtesvinene opfedes. Der findes 2 traktorer, gylletank, plansilo med tørreri og udendørs køresilo. På gården er ansat 1 fast medhjælper og der bruges en del maskinstation.

SKATSKOVVEJ 116, "HØJVANG", GULDAGER, 9620 AALESTRUP, tlf. 08-649275. HENNING ANDERSEN, gårdejer, født den 24.-8.-1949, søn af Marinus Andersen, Brædstrup, gift med Dorit Ladekarl Jensen, født den 1.-1.-1947, datter af Karen og Osvald Ladekarl Jensen. Parret har børnene: John, født den 27.-12.-1975, Inge, født den 14.-8.-1977 og Louise, født den 15.-1.-1980.

H.A. overtog gården den 15.-5.-1978 fra Peter Hahn.

Matr. nr. 3f m.fl. Ejendomsskyld 1.160.000. Grundskyld 78.000. Areal 9,2 ha. og der er forpagtet 9 ha.

Stuehuset er opført 1939, kostald og lade ligeledes 1939, om- og tilbygget i 1965, maskinhus opført 1979. Gården drives med en kvægproduktion på 28 køer og 50 ung-kreaturer, alle af racen Jersey. Der findes 3 traktorer og gylletank.

SKATSKOVVEJ 123, "BÆKKE-LUND", 9620 AALESTRUP, tlf. 08-649094.

JOHANNES LUND SØRENSEN, gårdejer, født den 29.-1.-1935, søn af Niels Sørensen, Klotrup, gift med Inga Christensen, født den 12.-3.-1937, datter af Edvard Christensen, Ll. Torup. Parret har børnene: Søren, født den 30.-5.-1966 og Helle, født den 28.-1.-1972.

I.S. er hjemmehjælper.

J.L.S. overtog gården 1 november 1960 fra Valdemar Glerup.

Matr. nr. 18a. Ejendomsskyld 960.000. Grundskyld 104.700. Areal 13 ha. og der er lejet 2 ha.

Stuehuset er opført 1927, kostald og lade ca. 1915, maskinhus 1950. Gården drives med en kvægproduktion på 25 køer + 20 stk. opdræt, alle af racen Jersey. Der findes 2 traktorer, 1 mejetærsker og plansilo med tørreri.

SKELHØJVEJ 17, "SOFIESMINDE", ØSTER BØLLE, 9620 AALESTRUP, tlf. 08-641564.

MERETE MARIE MØLLER, gårdejer, født den 18.-3.-1938, datter af Jens Risgaard, Hvam, gift den 12.-9.-1959 med Kristen Møller, født den 24.-12.-1935, søn af Marius Møller, Hvam. Parret har børnene: Jens, født den 16.-8.-1960, Gunner, født den 4.-12.-1963, Per, født den 22.-12.-1965, Dorthe, født den 16.-1.-1968 og Kjeld, født den 22.-11.-1969.

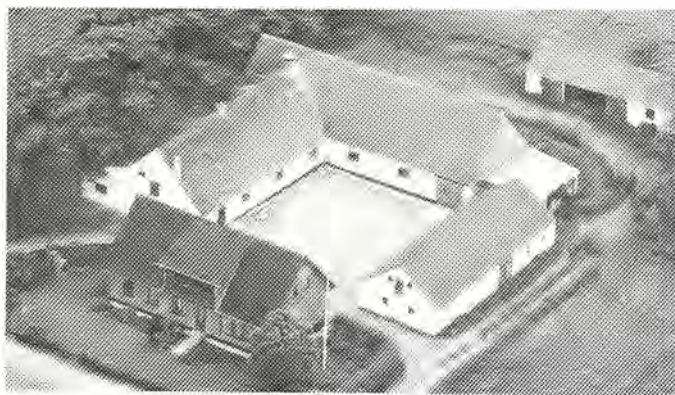



K.M. døde den 30.-7.-1974. Han overtog gården den 30.-7.-1959 fra Sofie og Jens Peter Pedersen.

Matr. nr. 2f m.fl. Ejendomsskyld 2.100.000. Grundskyld 641.800. Areal 73,2 ha., heraf tilkøbt 22,5 ha., der er 7 ha. eng og 1 ha. skov. 6 ha. er fredet.

Stuehuset er opført 1975, stalde 1961, 1974 og 1978, lade 1974 og maskinhus 1982. Gården drives med en kvægproduktion på 40 køer + opdræt, alle af racen SDM, desuden er der 10 søer + opdræt. Planteproduktionens salgsafgrøder er raps, ærter og hvede. Der findes 2 traktorer, 1 mejetærsker, plantørreri, rørmalkningsanlæg og genvindingsanlæg for varme, så stuehuset opvarmes med staldvarme, der bruges lidt maskinstation. M.M.M. ejer og driver også "Grøndalsgård", Trekronervej 110, Hvam.



SKINDERUPVEJ 35, FJELSØ, 9620 AALESTRUP, tlf. 08-647116. NIELS ERIK ANTONSEN, gårdejer, født den 30.-10.-1947, søn af Ove Antonsen, Ubberup, gift den 30.-9.-1972 med Anne Larsen, født den 26.-6.-1949, datter af Svend Larsen, Gerskov. Parret har sønnen Jesper, født den 11.9.-1985.

A.A. er sygehjælper på Møldrup Plejehjem.

N.E.A. har været på Nordisk

Landbrugsskole. Han overtog gården den 17.-8.-1980 fra Svend Aage Kyhneb.

Matr. nr. 2d m.fl. Ejendomsskyld 2.650.000. Grundskyld 267.900. Areal 22 ha. og der er forpagtet 4,5 ha.

Stuehuset er opført 1976, stalde 1952, 1972, 1974, 1981, 1986 og 1987, lade og maskinhus 1970. Gården drives med en svineproduktion på 150 SPF-søer + opdræt. Planteproduktionens salgsafgrøder er korn og frø. Der findes 2 traktorer, 2 gylletanke og fodringsanlæg i alle stalde. Maskinstation bruges til høst. N.E.A. ejer og driver også Præstevejen 41.

SKINDERUPVEJ 76, "NYVANG", ETTRUP, 9620 AALESTRUP, tlf. 08-647170.

FRODE KJÆRGAARD PEDERSEN, gårdejer, født den 10.-12.-1948, søn af Niels Kjærgaard, Ettrup.

F.K.P. har været på Asmildkloster Landbrugsskole. Han overtog gården den 25.-8.-1971 fra sin far, Niels Kjærgaard, som købte den i 1934.

Matr. nr. 1b m.fl. Ejendomsskyld 1.450.000. Grundskyld 249.000. Areal 31 ha., heraf tilkøbt 9,5 ha., der er 0,8 ha. eng. Desuden er der forpagtet 6 ha.

Stuehuset er opført 1925 og gennemrestaureret, senest i 1979, stalde opført 1927, 1975 og 1977, lade 1928 og maskinhus 1982. Gården drives med en svineproduktion på 50 SPF-søer + opdræt. Planteproduktionens salgsafgrøder er ærter og raps. Der findes 1 traktor, 1 mejetærsker, plantørreri, blandingsanlæg, fodringsanlæg til slagtesvinene samt udmugningsanlæg, der bruges lidt maskinstation.

SKINDERUPVEJ 77, "KRESTENS-MINDE", ETTRUP, 9620 AALESTRUP, tlf. 08-647067.

DAGNY SKOV KRISTENSEN, gårdejer, født den 13.-9.-1925, datter af Karl Marinus Skipper, Tøttrup, gift den 21.-12.-1967 med Harry Skov Kristensen, født den 10.-7.-1913, søn af Kresten Kristensen, Ettrup. Parret har datteren Jane, født den 28.-5.-1968.



H.S.K. døde den 1.-10.-1987. Han overtog gården fra sin far, som købte den i 1912. D.S.K. overtog gården den 1.-10.-1987 efter sin mand. Matr. nr. 3d m.fl. Ejendomsskyld 570.000. Grundskyld 129.500. Areal 12,5 ha. Stuehuset er opført 1910 og gennemrestaureret, stald og lade opført 1952 samt maskinhus 1900. Jorden er bortforpagtet.



SKINDERUPVEJ 79, "ETTRUPLUND", ETTRUP, 9620 AALESTRUP, tlf. 08-647053.

DAN CHRISTENSEN STISEN, gårdejer, født den 7.-7.-1939, søn af Anton Stisen, Ettrup, gift den 7.-7.-1962 med Ulla Hellberg Poulsen, født den 18.-6.-1939, datter af Thomas Poulsen, Thisted. Parret har børnene: Palle, født den 9.4.-1964, Lene, født den 29.-11.1966, Lars, født den 13.-7.-1968, Tom, født den

24.-11.-1969 og Ole, født den 13.-1.-1975.

D.C.S. har været på Malling Landbrugsskole, har været formand for den lokale husmandsforening og i bestyrelsen for Fjelsø Mejeri. Han overtog gården den 1.-7.-1962 fra sin far, Anton Stisen, som købte den i 1929.

Matr. nr. 3a m.fl. Ejendomsskyld 2.200.000. Grundskyld 357.500. Areal 40,3 ha., heraf tilkøbt 23 ha., der er 1 ha. eng. Desuden er der forpagtet 12,5 ha.

Stuehuset er opført 1951, tilbygget og gennemrestaureret i 1984, stalde opført 1931, 1971 og 1976, lade og foderhus 1983 samt maskinhus 1979. Gården drives med en kvægproduktion på 50 køer + opdræt, alle af racen SDM. Der findes 2 traktorer, 2 gylletanke, 1 vandingsmaskine, 3 inderørs køresiloer og rørmalkningsanlæg. På gården er ansat 1 fast medhjælper og desuden bruges en del maskinstation.

SKOVBRYNET 7, HVAM, 9620 AALESTRUP, tlf. 08-648180.

FINN ANDERSEN, gårdejer, født den 31.-5.-1952, søn af Oskar Andersen, Sæby.

F.A. har været på Lundbæk Landbrugsskole, han er næstformand for Hvam-Hvilsum Husmandsforening. Han overtog gården den 1.-10.-1977 fra Johannes Olesen.

Matr. nr. 1d. Ejendomsskyld 1.100.000. Grundskyld 132.800.

Areal 16 ha., heraf tilkøbt 5 ha., der er 1,5 ha. skov og eng. Desuden er der forpagtet 30 ha.

Stuehuset er opført 1928 og gennemrestaureret, stald opført 1928, ungdyrstald og lade 1986 og maskinhus 1968. Gården drives med en kvægproduktion på 40 køer + opdræt af blandet race. Planteproduktionens salgafgrøde er ærter. Der findes 3 traktorer, plantørrieri, køresilo til ensilage, rørmalkningsanlæg, gylletank og udmugningsanlæg. Maskinstation bruges til høst.



SKOVBRYNET 36, "HEDELYKKE", HVAM, 9620 AALESTRUP, tlf. 08-648174.

BJARNE ERIK SØRENSEN, gårdejer, født den 14.-6.-1964, søn af Gerhard Sørensen, Hvam.

B.E.S. er landbrugsvikar ved Vesthimmerland Landboforening. Han overtog gården den 1.-4.-1984 fra sin far, Gerhard Sørensen.





Nuværende ejer er 5. generation på gården, som har været i slægtens eje siden 1890.

Matr. nr. 9o m.fl. Ejendomsskyld 880.000. Grundskyld 127.900. Areal 18,7 ha., heraf 0,5 ha. skov. Stuehuset er opført 1934 og ombygget 1974, stald opført 1975 og lade 1978. Jorden er bortforpagtet. Der findes 2 traktorer, halmfyr og udmugningsanlæg.

SOFIESMINDEVEJ 51, "SOFIESMINDE", 9620 AALESTRUP, tlf. 08-641053.

KAJ SVENDSEN ERIKSEN, gård-ejer, født den 11.-5.-1934, søn af Aage Nielsen, Års, gift den 19.-4.-1962 med Kirsten Valsted, født den 30.-6.-1941, datter af Vilhelm Valsted, Års. Parret har børnene: Gitte, født den 11.-2.-1963 og Palle, født den 10.-4.-1966.

K.S.E. har været på Asmildkloster og Lyngby landbrugsskoler, han er i bestyrelsen for Kvægavlforeningen Nordjyden. Han overtog gården den 15.-3.-1962 fra Albert Lie Thomsen.

Matr. nr. 1c m.fl. Ejendomsskyld 3.400.000. Grundskyld 662.300. Areal 80 ha., heraf tilkøbt 10 ha., der er 2,5 ha. skov.

Stuehuset er opført 1928 og gennemrestaureret, stalde opført 1889, 1927, 1959 og 1965, lade 1961, ny kostald 1983 og maskinhus 1976. Gården drives som alsidigt landbrug med en kvægproduktion på 70 køer + opdræt, det er en SDM-stambesætning, hvorfra der sælges avlsdyr. Svineproduktionen er på 45 søer + opdræt. Planteproduktionens salgsafgrøde er ærter. Der findes 3 traktorer, 2 gylletanke, plantørre-ri, 5 køresiloer, rørmalkningsanlæg, udmugningsanlæg og fodringsanlæg. På gården er ansat 2 faste medhjælpere og der bruges en del maskinstation.



SOGNEVEJEN 22, "BREDMOSEGAARD", BYGUM, 9620 AALESTRUP, tlf. 08-641805.

VAGN PEDERSEN, gårdejer, født den 24.-4.-1939, søn af Anders Pedersen, Bygum, gift den 27.-1.-1968 med Kirsten Kjærgaard Bach, født den 9.-4.-1946, datter af Dusinus Bach, Fjelsø. Parret har børnene: Margit, født den 10.-7.-1969 og Jette, født den 27.-7.-1970.

K.P. er teknisk tegner ved Aalestrup Kommune.

V.P. overtog gården den 1.-6.-1972 fra sin far, Anders Pedersen, nuværende ejer er 4. generation på gården, som har været i slægtens eje siden 1866.

Matr. nr. 7h m.fl. Ejendomsskyld 1.500.000. Grundskyld 174.500. Areal 24,5 ha., heraf tilkøbt 10 ha., der er 3 ha. eng. Desuden er der forpagtet 5 ha. Stuehuset er opført 1878 og gennemrestaureret, stalde opført 1932 og 1978, lade 1932 og maskinhus 1957. Gården drives med en kvægproduktion på 30 køer + opdræt, det er en SDM-stambesætning, der udstilles på dyrskuer. Der findes 2 traktorer rørmalkningsanlæg og gylletank. Maskinstation bruges til høst. Der er 2 ha. eng og mose som er fredet.

SOGNEVEJEN 32, "BYGUMHOLM", BYGUM, 9620 AALESTRUP, tlf. 08-641351. FREDERIK DALSGAARD MØLLER NIELSEN, gårdejer, født den 2.-7.-1927, søn af



Rasmus Møller Nielsen, Bygum, gift den 14.-11.-1959 med Anne Jensen, født den 6.-3.-1939, datter af Jens Christian Jensen, Hvilsum.

Parret har børnene: Inger, født den 22.-1.-1961, Poul, født den 20.-9.-1962, Arne, født den 16.-10.-1966 og Karen, født den 2.-7.1970.

Frederik D.M. Nielsen har været på Hammerum Landbrugsskole, han er formand for Menighedsrå-

det i Øster Bølle. Han overtog gården den 1.-11.-1963 fra sin mor, Marie Møller Nielsen, gården har været i slægtens eje siden 1924.

Matr. nr. 10a m.fl. Ejendomsskyld 1.400.000. Grundskyld 363.000. Areal 30 ha., heraf tilkøbt 3 ha., der er 9 ha. eng og 1 ha. skov.

Stuehuset er opført 1930 og gennemrestaureret, stalde 1961 og 1965, lade 1918, maskinhus 1975 og roehus 1980. Gården drives med en kvægproduktion på 20 køer + opdræt, det er en SDM-stambesætning, desuden produceres ca. 200 slagtesvin årligt. Der findes 2 traktorer, portionstørreri, køresilo, rørmalkningsanlæg og udmugningsanlæg. Maskinstation bruges til en del af markarbejdet.

SOGNEVEJEN 112, ØSTER BØLLE, 9620 AALESTRUP, tlf. 08-641524.

JAKOB STENGAARD JESSEN, gårdejer, født den 27.-2.-1946, søn af Alfred Jessen, Øster Bølle. J.S.J. har været på Nordisk Landbrugsskole. Han overtog gården den 30.-6.-1973 fra sin far, Alfred Jessen, nuværende ejer er 5. generation på gården.

Matr. nr. 1c m.fl. Ejendomsskyld 2.050.000. Grundskyld 477.200. A-

real 57,2 ha., heraf tilkøbt 9 ha., der er 10 ha. skov og 5,5 ha. eng. Stuehuset er opført 1911 og gennemrestaureret, stald og lade opført 1954, svinestald 1978, maskinhus og foderhus 1987. Gården drives som alsidigt landbrug med en kvægproduktion på 25 køer + opdræt, alle af racen SDM. Svineproduktionen er på 1.300 slagtesvin årligt. Der findes 2 traktorer, gylletank, plantørreri, køresilo, stuehuset opvarmes fra stalden, fodringsanlæg, rørmalkningsanlæg og udmugningsanlæg. Maskinstation bruges til en del af markarbejdet. På gården er 1 fredet gravhøj.



SOGNEVEJEN 115, "HAVREHØJGAARD", ØSTER BØLLE, 9620 AALESTRUP, tlf. 08-641613.

ANDERS ERIK GUNDERSEN, gårdejer, født den 15.-10.-1955, søn af Arendt Gundersen, Øster Bølle, gift den 1.-1.-1983 med Britta Holst, født den 16.-4.-1954, datter af Hans Holst, Grisbæk. Parret har børnene: Line, født den 24.-12.-1982, Maren, født den 24.-10.-1984 og Sofie, født den 20.-6.-1987.

B.G. er lærer ved Aalestrup Kommuneskole.

A.E.G. har været på Asmildkloster Landbrugsskole. Han overtog gården den 1.-7.-1985 fra sin far, Arendt Gundersen, nuværende ejer er 3. generation på gården, som har været i slægtens eje siden 1908.

Matr. nr. 3a m.fl. Ejendomsskyld 1.600.000. Areal 27,5 ha., heraf tilkøbt 3,5 ha., der er 8 ha. drænet eng. Desuden er der forpagtet 8,5 ha.



Stuehuset er opført 1857 og gennemrestaureret, stalde opført 1917, 1943 og 1979, lade 1943 og maskinhus 1972. Gården drives med en kvægproduktion på 60 køer + opdræt, alle af racen Jersey, dyrene går i en løsdriftstald. Der findes 2 traktorer, gylletank, køresilo, rørmalkningsanlæg i malkestald og andel i Vognsild vindmøllelaug. Maskinstation bruges til en del af markarbejdet. På gården er 1 fredet gravhøj.

SOGNEVEJEN 119, "BAUNEHØJGAARD", ØSTER BØLLE, 9620 AALESTRUP, tlf. 08-641525.

PAUL BAK ULDBJERG, gårdejer, født den 10.-7.-1935, søn af Marius Ulbjerg, Øster Bølle, gift den 18.-10.-1964 med Jette Larsen, født den 6.-2.-1945, datter af Karl Larsen, Aalestrup. Parret har børnene: Lone, født den 27.-7.-1966, Mette, født den 7.-8.-1970 og Lise, født den 27.-6.-1975.

J.U. er bankassistent i Privatbanken i Aalestrup.

P.B.U. er i bestyrelsen for Vesthimmerland Kvægavlerforening og formand for SDM-udvalget, han er i kredsrepræsentantskabet for MD og bestyrelsesmedlem i SDM-foreningen i Danmark. Han overtog gården den 1.-7.-1964 fra sin far, Marius Ulbjerg, nuværende ejer er 3. generation på gården, som har været i slægtens eje i ca. 100 år.

Matr. nr. 12a m.fl. Ejendomsskyld 2.200.000. Areal 62,8 ha., heraf 8 ha. skov og 6 ha. eng.

Stuehuset er opført 1890 og gennemrestaureret, stalde opført 1931 og 1964, maskinhus 1978 og lade 1983. Gården drives med en kvægproduktion på 42 køer + opdræt, det er en SDM-stambesætning, som udstilles på dyrskuer og ungs kue, der sælges avlsdyr fra besætningen. Planteproduktionens salgsafgrøder er korn og ærter. Der findes 2 traktorer, gylletank, plantørreri, 2 indendørs køresiloer, genvindingsanlæg for varme til opvarmning af stuehus, rørmalkningsanlæg og udmugningsanlæg. På gården er ansat 1 fast medhjælper, maskinstation bruges til en del af markarbejdet.



SOGNEVEJEN 132, "FUGLSANG", ØSTER BØLLE, 9620 AALESTRUP, tlf. 08-641541.

PEDER HOLGER NIELSEN, gård-ejer, født den 27.-5.-1920, søn af Niels Peter Nielsen, Borup. P.H.N. har været på Asmildkloster Landbrugsskole, han har været i bestyrelsen for Øster Bølle Mejeri. Han overtog gården den 15.-3.-1956 fra Søren Aarup.

Matr. nr. 14a m.fl. Ejendomsskyld 1.200.000. Grundskyld 318.500.

Areal 41,4 ha., heraf tilkøbt 11 ha., der er 4 ha. eng og 2 ha. skov. Stuehuset er opført 1935 og gennemrestaureret, stald og lade opført 1935 og maskinhus 1982. Gården drives med en slagtesvineproduktion på ca. 200 stk. årligt. Planteproduktionens salgsafgrøder er raps og ærter. Der findes 2 traktorer, plantørreri og udmugningsanlæg. Maskinstation bruges til høst.

SOGNEVEJEN 152, KNUDSTRUP, 9620 AALESTRUP, tlf. 08-642199.

SØREN CHRISTIAN KJÆRSGAARD NIELSEN, gårdejer, født den 13.-2.-1944, søn af Jens Kjærsgaard Nielsen, Knudstrup, gift den 19.-6.-1982 med Rosa Marie Pedersen, født den 1.-11.-1946, datter af Aksel Leander Pedersen, Skuldelev.



R.M.N. er ansat på plejehjemmet i Aalestrup.

S.C.K.N. overtog gården den 1.-10.-1972 fra sin far, Jens Kjærsgaard Nielsen, nuværende ejer er 5. generation på gården, som har været i slægtens eje siden 1860. Matr. nr. 7a m.fl. Ejendomsskyld 1.150.000. Grundskyld 336.100. Areal 38,5 ha., heraf tilkøbt 19 ha., der er 2 ha. eng.

Stuehuset er opført 1924 og gennemrestaureret, stalde opført 1937, 1951 og 1970, lade 1914 og tilbygget 1925, maskinhus opført 1978. Gården drives med en slagte-svineproduktion på ca. 1.100 stk. årligt. Planteproduktionens salgsafgrøder er raps og ærter. Der findes 2 traktorer, plantørreri, blandingsanlæg og udmugningsanlæg. Maskinstation bruges til en del af markarbejdet.



SOGNEVEJEN 156, "BAKKEGAARDEN", KNUDSTRUP, 9620 AALESTRUP, tlf. 08-641595.

KARL AGNER KRISTENSEN, gårdejer, født den 1.-3.-1922, søn af Kristian Kristensen, Knudstrup.

K.A.K. overtog gården den 1.-9.-1970 fra sin far, Kristian Kristensen, nuværende ejer er 3. generation på gården, som har været i slægtens eje siden 1900. Matr. nr. 3g m.fl. Ejendomsskyld 500.000. Grundskyld 86.400. A-

real 9 ha., heraf 1 ha. skov.

Stuehuset er opført 1916 og gennemrestaureret, stald opført 1929, lade 1935 og maskinhus 1972. Gården drives udelukkende med planteproduktion bestående af byg, hvede og ærter. Der findes 1 traktor. Maskinstation bruges til høst.

SOGNEVEJEN 173, "FÆRGEGAARDEN", KNUDSTRUP, 9620 AALESTRUP, tlf. 08-641848.

JØRGEN SOMMER, gårdejer, født den 13.-6.-1944, søn af William Sommer, Hadsund, gift den 14.-11.-1970 med Birthe Mary Pedersen, født den 23.-11.-1948, datter af Niels Christian Pedersen, Frederikshavn. Parret har børnene: Tina, født den 1.-1.-1970 og Hanne, født den 28.-4.-1973.

B.S. har været på Lundbæk Landbrugsskole, hun er ansat som sygehjælper ved Aalestrup Kommune.

J.S. overtog gården den 1.-3.-1983 fra John Eriksen.

Matr. nr. 1a m.fl. Ejendomsskyld 1.500.000. Grundskyld 218.100. Areal 26 ha.

Stuehuset er opført 1961, stalde 1961, 1974 og 1978, lade 1961 og maskinhus 1981. Gården drives med en kvægproduktion på 64 køer + opdræt, alle af racen Jersey. Der findes 2 traktorer, gylletank, 1 vandingsmaskine og rørmalkningsanlæg. Maskinstation bruges til høst.

SOGNEVEJEN 186, KNUDSTRUP, 9620 AALESTRUP, tlf. 08-645254.

GUNNAR PAULSEN, landmand, født den 10.-9.-1918, søn af Niels Paulsen, Knudstrup.

G.P. har været vurderingsmand for ejendomsskyldsvurderingen i 12 år. Han overtog gården den 1.-11.-1943 fra sin far, Niels Paulsen, som overtog den i 1909. Matr. nr. 3e. Ejendomsskyld 420.000. Grundskyld 71.000. Areal 8 ha.,





8 ha., heraf 0,5 ha. eng.

Stuehuset er opført 1941, stald ligeledes 1941, lade 1918 og tilbygget 1947. Gården drives med hesteopdræt og besætningen er på 4 hopper af racen Fjordheste. Planteproduktionens salgsafgrøde er korn. Der findes 1 traktor. Maskinstation bruges til høst.



SOGNEVEJEN 188, "HØJGAARD",  
KNUDSTRUP, 9620 AALESTRUP,  
tlf. 08-645665.

JENS DALSGAARD, gårdejer,  
født den 3.-9.-1957, søn af Fre-  
derik Dalsgaard, Knudstrup, gift  
den 16.-5.-1981 med Aase Thors-  
ager, født den 15.-7.-1962.

AA.D. er bankuddannet og ansat  
på kontoret ved Vester Bølle  
Maskinstation.

J.D. er uddannet landbrugsmeka-  
niker, han har været på Asmild-

kloster Landbrugsskole og er nu ansat på Vester Bølle Maskinstation. Han overtog gården den 11.-12.-1982 fra sin far, Frederik Dalsgaard, som købte den i 1967. Matr. nr. 5a m.fl. Ejendomsskyld 970.000. Grundskyld 238.600. Areal 24,9 ha., heraf 2 ha. skov.

Stuehuset er opført 1910 og gennemrestaureret, stald og lade opført 1964. Gården drives med en planteproduktion bestående af byg, hvede, raps og ærter. Der findes 1 traktor og 1 mejetærsker.

SOGNEVEJEN 197, "ØSTERGAARD", KNUDSTRUP, 9620 AALESTRUP, tlf. 08-645250.

HANS og PETER A. MARKURSEN DOLLERUP, gårdejere.

P.A.M.D. er født den 23.-11.-1928, søn af Konrad Kr. Dollerup, Knudstrup, gift med Oda Dollerup, født den 5.-7.-1930.

H.M.D. er født den 26.-2.-1955, søn af Oda og Peter Dollerup, gift den 25.-6.-1988 med Kirsten Hagelskjær Sønderby, født den 16.-8.-1960, datter af Ruth Sønderby, Herning.

K.D. er uddannet lærer og ansat på Vester Bølle Efterskole.

H.D. har været på Mallong og Asmildkloster landbrugsskoler, han har været formand for landbounngdom og købte halvpart i gården den 1.-1.-1987. Hans far overtog gården den 1.-11.-1952 fra sin far, Konrad Kr. Dollerup, nuværende ejere er 5.-6. generation på gården, som har været i slægtens eje siden 1866.

Matr. nr. 2a m.fl. Ejendomsskyld 2.300.000. Grundskyld 397.500. Areal 44,9 ha., heraf tilkøbt 3,5 ha., der er 9 ha. eng og 3 ha. skov.

Stuehuset er opført 1928 og gennemrestaureret, stalde opført 1929, 1950, 1964 og 1975, lade 1900 og 1975 samt maskinhus 1979. Gården drives med en kvægproduktion på 60 køer + opdræt, det er en RDM-stambesætning, der udstilles på dyrskuer og ungs kue, der sælges avlsdyr fra besætningen. Planteproduktionens salgsafgrøde er kartofler. Der findes 2 traktorer, 2 gylletanke, portionstørreri, 2 køresiloer, stuehuset opvarmes med staldvarme og der er rørmalkningsanlæg. Maskinstation bruges til en del markarbejdet. Gården drives sammen med Sognevejen 236, Knudstrup.

SOGNEVEJEN 201, "TOFTEGAARD", KNUDSTRUP, 9620 AALESTRUP, tlf. 08-645253.

HENNING BJARNE BYRIALSEN ELKÆR, gårdejer, født den 4.-9.-1944, søn af Kristian Elkær, Knudstrup, gift den 6.-9.-1986 med Asta Kold Bering, født den 4.-10.-1948, datter af Niels Kold Nielsen, Dronninglund. Parret har datteren Joan, født den 7.-11.-1987.

A.E. er ansat på Skovvænget i Aalestrup.

H.B.B.E. har været på Tommerum Højskole med landbrugsfaglig undervisning. Han overtog gården den 1.-1.-1971 fra sin far, Kristian Elkær, nuværende ejer er 3. generation på gården, som har været i slægtens eje siden 1890.

Matr. nr. 3a m.fl. Ejendomsskyld 1.300.000. Grundskyld 264.400. Areal 32 ha., heraf 5,5 ha. skov og 6 ha. eng.

Stuehuset er opført 1892 og gennemrestaureret, stalde 1930 og 1972, desuden er der lade opført 1933, om- og tilbygget 1966, maskinhus opført 1968 og roehus 1982. Gården drives som alsidigt landbrug med en kvægproduktion på 28 køer + opdræt, det er en RDM-stambesætning, svineproduktionen er på 300 slagtesvin. Der findes 2 traktorer, gylletank, plantørreri og rørmalkningsanlæg. Maskinstation bruges til en del af markarbejdet.



Foto: Kastrup Luftfoto.

SOGNEVEJEN 204, KNUDSTRUP, 9620 AALESTRUP, tlf. 08-645209.

ARNE JENSEN, gårdejer, født den 19.-6.-1939, søn af Niels Christian Jensen, Astrup, gift den 26.-7.-1967 med Else Dollerup, født 26.-8.-1944, datter af Peter Dollerup, Knudstrup. Parret har børnene: Mette, født den 21.-12.-1969, Helle, født den 14.-8.-1973, Jens, født den 14.-7.-1976, Anna, født den 25.-3.-1980 og Lene, født den 25.-3.-1985.

A.J. har været på Haslev Landbrugsskole, han er medlem af Menighedsrådet i Vester Bølle. Han overtog gården den 1.-7.-1967 fra sin svigerfar, Peter Dollerup, nuværende ejer er 5. generation på gården, som har været i slægtens eje siden 1850.

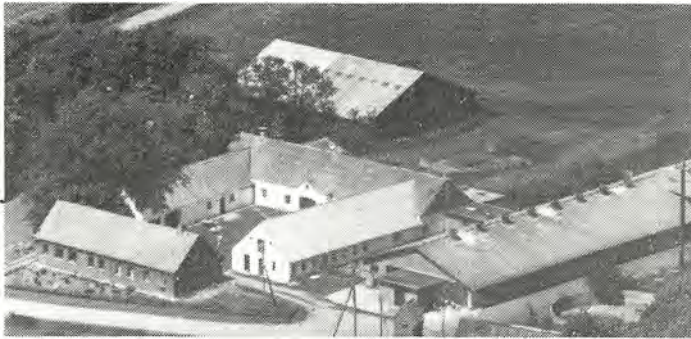
Matr. nr. 4a m.fl. Ejendomsskyld 2.250.000. Grundskyld 494.600. Areal 48,5 ha., heraf tilkøbt 28 ha., der er 8 ha. eng. Desuden er der forpagtet 17,5 ha.

Stuehuset er opført 1898, stalde 1928, 1934 og 1973, lade 1949 og 1973 samt maskinhus 1980. Gården drives med en kvægproduktion på 58 køer + opdræt, det er en RDMstambesætning, der udstilles på dyreskuer og ungskuer, og der sælges avlsdyr fra besætningen, som i 1988 havde ungskuets bedste besætningsgruppe. Der findes 3 traktorer, 1 mejetærsker, 2 gylletanke, 1 vandingsmaskine, køresilo og rørmalkningsanlæg. På gården er ansat 1 fast medhjælper og der bruges lidt maskinstation.

SOGNEVEJEN 213, "KIÆRTOFTEGAARD", KNUDSTRUP, 9620 AALESTRUP, tlf. 08-645522.

FREDERIK DALSGAARD, entreprenør og gårdejer, født den 4.-12.-1930, søn af Byrial Dalsgaard, Vester Bølle, gift den 22.-9.-1956 med Vera Christiansen, født den 9.-11.-1934, datter af Morten Christiansen, Vester Bølle. Parret har børnene: Jens, født den 3.-9.-1957, Lisbeth, født den 21.-3.-1959, Birgit, født den 8.-1.-1964 og Kurt, født den 31.-1.-1971.

F.D. er i bestyrelsen for Viborg kredsens afdeling under Danske Maskinstationer. Han overtog gården den 1.-5.-1956 fra Arne Eggensen.

Matr. nr. 6a m.fl. Ejendomsskyld 2.250.000. Grundskyld 396.200. Areal 40,4 ha., heraf 5,5 ha. skov og 11 ha. eng. Desuden er der forpagtet 44 ha.

Stuehuset er opført 1930 og gennemrestaureret, stald opført 1930 og ombygget til



Foto: Kastrup Luftfoto.



kontor og garage, kostald opført 1917, lade 1902 og ombygget 1974, maskinhal 1962 og værksted 1963. Gården drives udelukkende med planteproduktion bestående af byg, hvede, raps og ærter. Der drives maskinstation fra gården. Den startede den 1.-11.-1946 af F.D.s far, Byrial Dalsgaard. Der findes 12 traktorer, 4 mejetærskere, 2 bigballepressere, 1 selvkørende skårlægger, 2 gummigede, 3 finsnittere, 3 snittevogne, 1 rendegraver og plantørreri. Der er 8 fastansatte medarbejdere.

SOGNEVEJEN 222, "STUDSTRUPGAARD", KNUDSTRUP, 9620 AALESTRUP, tlf. 08-645634.

SVEND AAGE HEIDMANN PEDERSEN, gårdejer, født den 23.-3.-1946, søn af Asger Pedersen, Lolland, gift den 22.-2.-1974 med Bodil Birgitte Hartmann Nielsen, født den 27.-6.-1950, datter af Hartmann Nielsen, Himmerslev.

S.AA.H.P. har været på Næsgård Agerbrugsskole, han er ansat på Skalma i Skals. Han overtog gården den 1.-11.-1982 fra Kresten Studstrup.

Matr. nr.1a m.fl. Ejendomsskyld 1.800.000. Areal 54,1 ha., heraf 9 ha. eng og 9 ha. skov.

Stuehuset er opført 1864 og moderniseret, stalde opført 1864 og ombygget 1972, andre stalde opført 1974 og 1979, lade og maskinhus 1980. Gården drives med en svineproduktion på 80 søer + opdræt. Planteproduktionens salgsafgrøder er raps, ærter og korn. Der findes 2 traktorer, 1 mejetærsker, gylletank, gastæt kornsilo, blandingsanlæg og fodringsanlæg, der bruges lidt maskinstation.

SOGNEVEJEN 236, KNUDSTRUP, 9620 AALESTRUP.

HANS og PETER A.M. DOLLERUP, gårdejere, omtales under "Østergaard", Sognevejen 197.

H.D. og P.D. overtog gården den 1.-7.-1988 fra Ingvard Dollerup.

Matr. nr. 2a m.fl. Ejendomsskyld 575.000. Areal 15,5 ha., heraf 1,5 ha. skov og 2,5 ha. eng.

Alle bygningerne, bestående af stuehus, stald og lade, er opført 1923. Gården drives udelukkende med planteproduktion, den drives sammen med Østergaard, Sognevejen 197, Knudstrup.



SOGNEVEJEN 248, "GLYKS-BJERGGAARD", VESTER BØLLE, 9631 GEDSTED, tlf. 08-645241.

FREDE HOUGAARD, gårdejer, født den 29.-1.-1946, søn af Halvor Hougaard, Vester Bølle. F.H. har været på Dalum Landbrugsskole, han er formand for kontaktudvalget i Øster Bølle Privatmejeri og er sognerepræsentant for Vesthimmerland Landboforening. Han overtog gården den 2.-6.-1975 fra sin mor, Marie Hougaard, faderen købte den i 1937.

Matr. nr. 18a m.fl. Ejendomsskyld 1.600.000. Grundskyld 351.700. Areal 50,7 ha., heraf tilkøbt 1,5 ha., der er 8 ha. skov og hede samt 12 ha. eng. Desuden er der forpagtet 4 ha.

Stuehuset er opført 1942 og moderniseret, stalde opført 1938, 1960 og 1976, lade 1947 og roehus 1979. Gården drives som alsidigt landbrug med en kvægproduktion på 26 køer + opdræt, alle af racen SDM. Desuden er der 8 ammekøer af racen Limousine, svineproduktionen er på 4 søer + opdræt. Planteproduktionens salgsafgrøde er ærter. Der findes 2 traktorer, 1 mejetærsker, gylletank, portionstørreri og rørmalkningsanlæg.

SOGNEVEJEN 266, "PLAVMOSEGAARD", VESTER BØLLE, 9631 GEDSTED, tlf. 08-645395.

KNUD NYGAARD HANSEN, gårdejer, født den 5.-1.-1948, søn af Karl Hansen, Gettrup, gift den 8.-11.-1969 med Kirsten Nielsen, født den 5.-1.-1948, datter af Leif Nielsen, Ringsted. Parret har børnene: Henrik, født den 1.-2.-1971 og Anette, født den 16.-7.-1973.

K.H. er uddannet teknisk assistent.

K.N.H. har været på Korinth og Lundbæk landbrugsskoler. Han overtog gården den 1.-10.-1971 fra Martin Nielsen.

Matr. nr. 15b m.fl. Ejendomsskyld 1.650.000. Areal 36,5 ha., heraf 4 ha. eng. Stuehuset er opført 1948 og gennemrestaureret, stalde opført 1964 og 1978, lade 1917, maskinhus 1974 og roehus 1972. Gården drives med en kvægproduktion på 40 køer + opdræt, alle af racen SDM. Der findes 2 traktorer, gylletank, 1 vandingsmaskine, 2 køresiloer, halmfyr, rørmalkningsanlæg i forbindelse med løsdriftstald og automatisk kraftfoderanlæg. Maskinstation bruges til en del af markarbejdet.

SOGNEVEJEN 268, "TRANESØGAARD", VESTER BØLLE, 9631 GEDSTED. JAN HOUGAARD ANDREASEN, chauffør, født den 5.-11.-1964, søn af Ruth og Evald Andreasen, bor sammen med Birthe Isøe Kjær, født den 27.-7.-1963, datter af Lisa og Knud Kjær.

V.I.K. er ekspedient.

J.H.A. er chauffør. Han overtog gården den 15.-5.-1986 fra Birthe Pakula.

Matr. nr. 16b m.fl. Vester Bølle by. Ejendomsskyld 850.000. Grundskyld 159.700. Areal 24,7 ha., heraf ca. 7 ha. plantage og 1,5 ha. eng.

Stuehuset er opført 1886, udhusene ligeledes 1886, 1930 og 1950. Der er en del får på ejendommen, alle af racen Oxforddown. Planteproduktionens salgsafgrøder er byg, rug og raps. Der findes 3 traktorer, gylletank, markvandingsanlæg og halmfyr.

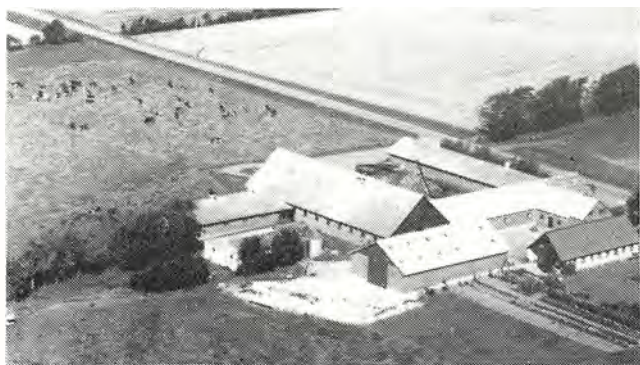

SOGNEVEJEN 271, "RISHØJGAARD", VESTER BØLLE, 9631 GEDSTED, tlf. 08-645101.

EGGERT ANDREAS DALSGAARD, gårdejer, født den 11.-9.-1940, søn af Byrial Dalsgaard, Vester Bølle, gift den 27.-7.-1965 med Karen Dollerup, født den 26.-8.-1944, søn af Peter Dollerup, Knudstrup. Parret har børnene: Bente, født den 19.-3.-1969, Hanne, født den 1.-6.-1971 og Peter, født den 11.-3.-1975.

E.A.D. overtog gården den 1.-7.-1967 fra sin far, Byrial Dalsgaard, nuværende ejer er 4. generation på gården, som været i slægtens eje siden 1873.

Matr. nr. 14a m.fl. Ejendomsskyld 2.900.000. Grundskyld 662.700. Areal 69,8 ha., heraf tilkøbt 23 ha., der er 5 ha. skov og 16 ha. eng.

Stuehuset er opført 1873 og gennemrestaureret, stalde opført 1930, 1965, 1951, 1974 og 1980; lade 1985, maskinhus 1954. Gården drives som alsidigt landbrug med en kvægproduktion på 42 køer + opdræt, det er en SDM-stambesætning. Svineproduktionen er på 45 søer + opdræt. Planteproduktionens salgsafgrøder er raps og ærter. Der findes 2 traktorer, gylletank, rørvandingsanlæg, plantørreri, 2 indendørs køresiloer, rørmalkningsanlæg og udmugningsanlæg. På gården er ansat 1 fast medarbejder og der bruges en del maskinstation. 7,5 ha. af jorden ved Lerkenfeldt Å er fredet og desuden er der 3 gravhøje.

SOLHØJVEJ 17, THORUP, 9610 NØRAGER, 08-551179.

EJNER MOGENSEN, husmand, født den 5.-11.-1918, søn af Nicolaj Mogensen, Mejlbj.



E.M. overtog gården i 1961 fra Svend Sørensen.  
Matr. nr. 8b. Ejendomsskyld 470.000. Areal 5,9 ha.

Stuehuset er opført 1900, stald 1909 og lade 1921. Jorden er lejet ud. Der findes 1 traktor.

STENSBÆKVEJ 4, FJELSØ, 9620 AALESTRUP, tlf. 08-647179.

SØREN THYBO SØRENSEN og FRIDA JØRGENSEN, gårdejere.

S.T.S. er født den 19.-7.-1934, søn af Kamilla og Marius Sørensen, Fjelsø.

F.J. er en søster til S.T.S., hun er født den 2.-3.-1947, gift den 10.-8.-1969 med Hans Jørgensen, søn af Molly og Svend Aage Jørgensen. Parret har børnene: Annette, født den 11.-1.-1972 og Hanne, født den 9.-5.-1973.

F.J. er butiksassistent i Viborg.

S.T.S. har været på Asmildkloster Landbrugsskole. Søskeneparret overtog gården i marts 1986 fra faderen, Marius Sørensen, som købte ejendommen i 1933. Matr. nr. 7c. Ejendomsskyld 490.000. Grundskyld 130.000. Areal 14,5 ha., heraf 1 ha. eng.

Stuehuset er opført 1887, stald 1907 og lade 1950. Gårdens besætning er 2 søer, slagtesvinene opfedes på gården, desuden er der 1 malkeko, 3 kvier og 2 kalve. Der findes 1 traktor, der bruges en del maskinstation. På gården er der 2 gravhøje.



STENSBÆKVEJ 14, "LILLELUND",  
FJELSØ, 9620 AALESTRUP, tlf.  
08-647215.

JOHANNES BJØRN, gårdejer,  
født den 21.-2.-1951, søn af  
Gerda og Mogens Bjørn, Hvilsum,  
gift den 21.-9.-1974 med Bodil  
Wiborg, født den 6.-6.-1951,  
datter af Christa og Theodor  
Wiborg, Smorup. Parret har søn-  
nen Morten, født den 10.-9.-1975.  
B.B. er uddannet børnehavepæda-  
gog, hun arbejder som socialpæ-  
dagog i Års.

J.B. har været på Hammerum Landbrugsskole. Han overtog gården den 1.-4.-1982 fra Torben Poulsen.

Matr. nr. 8a m.fl. Ejendomsskyld 1.450.000. Grundskyld 242.500. Areal 22,7 ha. Stuehuset er opført 1940 og moderniseret 1980, kalvestald og kostald er af ældre dato og moderniseret 1982, hvor der også blev tilbygget lade, svinestald er ændret til kalvestald og roehus er opført i 1982. Gården drives med en kvægproduktion på 40 køer + opdræt, alle af racen Jersey. Der findes 3 traktorer, 1 roeoptager, gylletank og halmfyr.

STENSBÆKVEJ 15, "STENSDAL", FJELSØ, 9620 AALESTRUP, tlf. 08-647084.  
ANDERS KRISTIAN FRUERGÅRD, gårdejer, født den 21.-10.-1909, søn af Inger Jakobsen, Fjelsø.

A.K.F. overtog gården i 1980 fra sin mor, Inger Jakobsen, som købte den i 1922. Matr. nr. 9a. Ejendomsskyld 575.000. Areal 11,5 ha.

Stuehuset er opført 1913, lade 1920, kostald 1935 og garage 1940. Jorden er lejet ud. Der findes 1 traktor.

STENSBÆKVEJ 17, FJELSØ, 9620 AALESTRUP, tlf. 08-647095.

OTTO ROLD, landmand, født den 27.-6.-1916, søn af Elisabeth og Kristen Rold, Fjelsø, gift den 19.-2.-1941 med Karen Marie Nielsen, født den 29.-5.-1922, datter af Martha Marie og Niels Nielsen, Øster Bølle. Parret har børnene: Birthe, født den 14.-5.-1941, Carsten, født den 16.-2.-1945, Lisbeth, født den 26.-3.-1949, Jens Ove,

født den 19.-2.-1951, Steen, født den 12.-1.-1954, tvillingerne Inger og Grethe, født den 11.-4.-1956, Alice, født den 14.-9.-1957 og Jan, født den 1.-5.-1962.

K.M.R. har været hjemmehjælper ved Aalestrup Kommune.

O.R. har arbejdet uden for gården, som han overtog i 1946 fra Søren Kr. Sørensen. Matr. nr. 9b. Areal 3,5 ha.

Stuehus og stald er opført omkring 1910, Planteproduktionens salgsafgrøde byg. Maskinstation bruges til høst.



STENSBÆKVEJ 38, "BAKKE-LUND", FJELSØ, 9620 AALESTRUP, tlf. 08-647035.

SØREN BYRIALSEN, gårdejer, født den 30.-3.-1905, søn af Karen og Byrial Byrialsen, Fjelsø, gift den 30.-3.-1933 med Johanne - Als, født den 26.-11.-1909, datter af Agnes og Andreas Als, Fjelsø. Parret har sønnen Bent, født den 29.-3.-1936.

S.B. overtog gården den 13.-3.-1933 fra Jens Kr. Jensen.

Matr. nr. 8b. Ejendomsskyld 640.000. Grundskyld 166.500. Areal 22 ha., heraf 2 ha. eng.

Stuehuset er opført 1909, stald 1915, lade 1923, garage og maskinhus 1959. Gården drives med en kvægproduktion på 12 køer + opdræt, alle af racen SDM, desuden produceres ca. 100 slagtesvin årligt. Der findes 1 traktor og kornsilo. Maskinstation bruges til en del af markarbejdet. Sønnen, Bent, bor på gården.

STENSBÆKVEJ 53, "STENSBÆK", 9620 AALESTRUP, tlf. 08-647180.

PER BISGAARD, lærer, født den 31.-7.-1955, søn af Anna og Frits Bisgaard, Fjelsø, gift den 9.-8.-1975 med Jonna Sørensen, født den 25.-6.-1955, datter af Margit og Frode Sørensen, Hørup. Parret har børnene: Mads, født den 20.-6.-1971, Rasmus, født den 19.-1.-1976 og Martina, født den 26.-1.-1987.

J.B. er sekretær på Aalestrup Realskole.

P.B. er lærer på Aalestrup Realskole, han er byrådsmedlem i Aalestrup Kommune. Han overtog gården den 1.-10.-1986 fra sin far, Frits Bisgaard, nuværende ejer er 5. generation på gården, som er en gammel slægtsgård.

Matr. nr. 12a m.fl. Ejendomsskyld 1.150.000. Grundskyld 333.700. Areal 38,6 ha., heraf 5 ha. eng og lidt skov.

Stuehuset er opført 1910 og moderniseret 1987, avlsbygningerne er opført i slutningen af 1800-tallet. Omkring 1850 lå gården et andet sted, tæt ved en mergelgrav. Planteproduktionens salgsafgrøder er rug, hvede, byg, raps og ærter. Der findes 2 traktorer, der bruges en del maskinstation.

STØTTRUPVEJ 55, "SKOVBO", STØTTRUP, 9620 AALESTRUP, tlf. 06-691819.

BENTE BARSLUND RASMUSSEN, typograf og økonoma, født den 18.-3.-1953, datter af Jenny og Jørgen Barslund Pedersen, Holstebro, gift den 26.-6.-1976 med Jens Erik Rasmussen, født den 14.-6.-1954, søn af Edith og Peder Rasmussen, Hjorthøj Vestergård. B.B.R. overtog gården den 1.-8.-





1986 fra Ninna Bondrup.

Ejendomsskyld 485.000. Areal 30,2 ha., heraf 8 ha. skov og hede.

Stuehuset er gennemrestaureret i 1986, kostald og lade opført 1927. På gården er der ormeform til produktion af økologisk muld. Gården drives sammen med "Hjortshøjgård", Bagsøvej 71, som J.E.R. ejer.



STØTTRUPVEJ 59, "KJELDGAARD", STØTTRUP, 9620 AALESTRUP, tlf. 06-691337.

AAGE BRANDT, gårdejer, født den 7.-5.-1940, søn af Jens Brandt, Støttrup.

AA.B. har været på Hammerum Landbrugsskole, han er i bestyrelsen for Støttrup Husmandsforening og har været i bestyrelsen for Møldrup Mejeri. Han overtog gården den 1.-1.-1974 fra sin far, Jens Brandt, nuværende

ejer er 3. generation på gården.

Matr. nr. 1c m.fl. Ejendomsskyld 990.000. Grundskyld 330.000. Areal 35,2 ha., heraf 2 ha. skov og 6 ha. eng.

Stuehuset er opført 1938, stalde 1927, 1962 og 1970, lade 1962 og maskinhus 1986. Gården drives med en kvægproduktion på 52 køer + opdræt, alle af racen SDM. Planteproduktionens salgsafgrøde er industrikartofler. Der findes 4 traktorer, rørmalkningsanlæg, gylletank og 1 vandingsmaskine, der bruges en del maskinstation.

STØTTRUPVEJ 73, HVILSUM, 9632 MØLDRUP, tlf. 06-691999.

HILMAR KRISTENSEN, landmand, født den 6.-11.-1930, søn af Otto Kristensen, Testrup, gift med Agnes Rafn, født den 28.-1.-1937, datter af Antonius Rafn, Åstrup. Parret har børnene: Tommy, født den 1.-10.-1960 og Henrik, født den 6.-7.-1977.

H.K. overtog gården i 1957, da ejendommen blev oprettet som statshusmandsbrug.

Matr. nr. 9h m.fl. Ejendomsskyld 630.000. Grundskyld 93.500. Areal 12,2 ha.

Stuehuset er opført 1958 og tilbygget 1983, stald og lade opført 1958, maskinhus 1964, svinestald 1979 og carport 1983. Gården drives udelukkende med planteproduktion bestående af korn og raps. Der findes 2 traktorer, 1 mejetærsker og plantøringsanlæg. Maskinstation bruges til en del af markarbejdet. Sønnen Tommy driver Hvilsum Radio- og TV-forretning fra ejendommen.



SVINGET 12, "FOLDMOSEGAARD", GL. HVAM, 9620 AALESTRUP, tlf. 08-648045. NIELS JØRGEN RISGAARD, gårdejer, født den 24.-4.-1933, søn af Vilmar Bisgaard, Ny Holmsgaard, gift den 23.-11.-1958 med Ellen Christensen, født den 13.2.-1938, datter af Laurits Peter Christensen, Guldager. Parret har børnene: Bente, født den 15.-11.-1959, Jonna, født den 25.-3.-1963, Bjarne, født den 6.-12.-1965, Jørgen, født den 17.-10.-1971 og Gert, født den 26.-10.-1973. E.R. er formand for Hvam Menighedsråd.



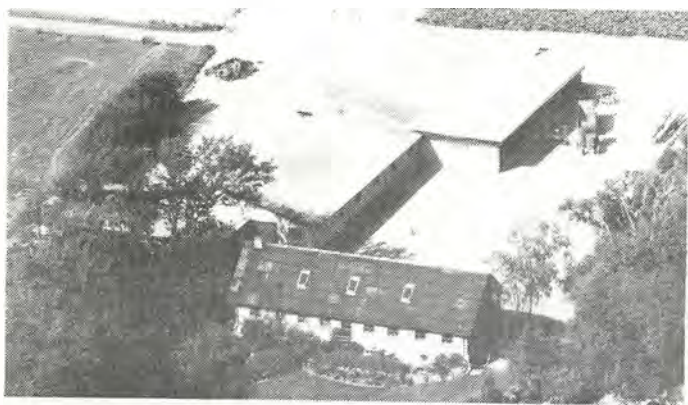

1978, lade opført 1971, maskinhus 1973. Gården drives med en kvægproduktion på 40 køer + opdræt, det er en SDMstambesætning. Der findes 2 traktorer, gylletank, rørvandingsanlæg, køresilo og rørmalkningsanlæg i forbindelse med malkestald i løsdriftstald. Maskinstation bruges til en del af markarbejdet.

SØHALEVEJ 9, "SØHALEGAARD",  
HVILSUM, 9500 HOBRO, tlf. 08-548494.

FINN SØRENSEN, gårdejer, født den 1.-4.-1942, søn af Magnus Sørensen, Guldager, gift med Johanne Nielsen (Jørgensen), født den 14.-6.-1941, datter af Aage Nielsen (Jørgensen), Hvilsum. Parret har børnene: Jan, født den 6.-6.-1966 og Inger, født den 19.-9.-1969.



F.S. har været på Hammerum

Landbrugsskole. Han overtog gården den 1.-12.-1971 fra sin svigerfar, Aage Nielsen (Jørgensen), nuværende ejer er 3. generation på gården.

Matr. nr. 5a m.fl. Ejendomsskyld 2.450.000. Grundskyld 520.000. Areal 55 ha., heraf 7 ha. hede og plantage. Desuden er der forpagtet 3,5 ha. eng.

Stuehuset er opført 1874 og moderniseret 1976, kostald opført 1960 og kviestald 1976, lade 1911, roehus 1974, maskinhus 1977 og foderhus 1979. Gården drives med en kvægproduktion på 47 køer + opdræt, alle af racen SDM, desuden produceres ca. 400 slagtesvin årligt. Der findes 3 traktorer, 1 roetankmaskine, rørmalkningsanlæg, gylletank, 1 vandingsmaskine, kornsilo med tørreri og indendørs plansilo til ensilage og halmfyr. Maskinstation bruges til en del af markarbejdet.



SØHALEVEJ 10, "SØGAARD",  
HVILSUM, 9500 HOBRO, tlf. 08-548291.

ANDERS WIBORG, gårdejer, født den 20.-11.-1940, søn af Karl Wiborg, Hvilsum, gift med Ruth Madsen, født den 9.-10.-1943, datter af Kristian Madsen, Øster Bølle. Parret har børnene: Karl Erik, født den 23.-5.-1970, Gert, født den 10.-4.-1973 og Brian, født den 8.-8.-1978.

Landbrugsskole. Han overtog gården den 1.-8.-1969 fra sin far, Karl Wiborg.



Matr. nr. 7a. Ejendomsskyld 1.490.000. Areal 57 ha., heraf tilkøbt 33 ha., der er 13 ha. eng og 5 ha. skov. Desuden er der forpagtet 4 ha.

Stuehuset er opført 1919, lade 1908, svinestald 1920, ny stald 1967 og maskinhus 1965. Gården drives som alsidigt landbrug med en kvægproduktion på 20 køer + opdræt af racerne SDM og RDM, desuden produceres ca. 400 slagtesvin årligt. Planteproduktionens salgsafgrøder er raps, ærter og jordbær. Der findes 3 traktorer, 1 mejetærsker, rørmalkningsanlæg, gylletank, markvandingsanlæg til vanding af jordbær og korntørringsanlæg med siloer. Maskinstation bruges til en del af markarbejdet.



SØHALEVEJ 17, "SKÆRAGERGAARD", HVILSUM, 9500 HOBRO, tlf. 08-548418.

JØRGEN PEDERSEN, gårdejer, født den 23.-5.-1962, søn af Aage Osvald Pedersen, Nr. Onsild, gift med Conni Nielsen, født den 6.6.-1965, datter af Henrik Nielsen, Snæbum.

C.P. er kontorassistent.

J.P. har været på Asmildkloster Landbrugsskole, han er fodermester på en gård i Hvilsum. Han

overtog gården den 1.-7.-1986 fra Magnus Dalum.

Matr. nr. 6a. Ejendomsskyld 1.500.000. Grundskyld 339.800. Areal 31 ha.

Stuehuset er opført 1930, svinestald 1910 og 1957 samt lade 1910. Gården drives udelukkende med planteproduktion bestående af korn, raps og ærter. Der findes 1 traktor, udmugningsanlæg, automatisk blandeanlæg og korntørringsanlæg med silo. Maskinstation bruges til en del af markarbejdet.

SØKROGEN 8, "ANNEXGÅRDEN", FJELSØ, 9620 AALESTRUP, tlf. 08-647004.

HELGA MØLLER KRISTENSEN og KNUD MØLLER KRISTENSEN, gårdejere. H.M.K. er født den 19.-4.-1911, datter af Jensine og Niels Møller, Fjelsø, gift den 6.-6.-1941 med Kristian Kristensen, født den 17.-8.-1912, søn af Martha og Anders Kristensen, Fjelsø. Parret har børnene: Ruth, født den 27.-8.-1943, Birgit, født den 21.-7.-1946, Knud, født den 15.-9.-1948 og Lene, født den 29.-9.-1957.

K.K. døde den 29.-11.-1981, han var sognefoged i Fjelsø, har været i Menighedsrådet. Han overtog gården i 1944 fra Simon Kjeldal. I 1983 blev sønnen, Knud Møller Kristensen, medejer af gården, som i dag ejes af mor og søn.

Matr. nr. 2a m.fl. Areal 27,5 ha., heraf 7 ha. eng.

Stuehuset er opført omkring 1900, kostald 1952 og de øvrige avlsbygninger er væsentlig ældre. Gården drives med en ammekobesætning på 6 ammekøer med kalve af racerne DRK og Hereford. Planteproduktionens salgsafgrøder er byg og raps. Der findes 1 traktor og kornsilo. Maskinstation bruges til en del af markarbejdet.

SØNDERGADE 24, "HYRDEGÅRDEN", 9631 GEDSTED, tlf. 08-645124.

KRISTIAN LINNEMANN, gårdejer, født den 31.-1.-1911, søn af Katrine og Niels Johansen Linnemann, Bystrup, gift den 12.-11.-1937 med Marie Eggertsen, født den 1.-3.-1914, datter af Elma og Peder Eggertsen. Parret har børnene: Niels Aage, født den 20.-1.-1940 og Kaj, født den 10.-3.-1946.

K.L. overtog gården i december 1951 fra Aage Pedersen. Før år 1800 boede byhyrden på gården, deraf navnet "Hyrdegården", i 1938 blev gården flyttet ud fra byen. Matr. nr. 24a m.fl. Ejendomsskyld 1.050.000. Grundskyld 226.400. Areal 24,2 ha., heraf 5,5 ha. eng.

Stuehuset er opført 1938, alle avlsbygningerne blev opført ved udflytningen i 1938. Gården drives med en kvægproduktion på 10 køer + opdræt, alle af racen SDM,

desuden produceres ca. 60 slagtesvin årligt. Der findes 2 traktorer, 1 mejetærsker og plansilo, der bruges lidt maskinstation.



SØNDERGADE 40, "1923", 9631 GEDSTED, tlf. 08-645458.

NIELS CHRISTIAN NIELSEN, gårdejer, født den 10.-5.-1911, søn af Kirsten og Jens Christian Nielsen, gift den 15.-4.-1941 med Kristiane Madsen, født den 15.12.-1922, datter af Anna og Niels Christian German Madsen. K.N. har været medhjælp hos grøntsagsavler Niels Haubro. N.C.N. har gennem flere år været medhjælper hos Peter Roed.

Han overtog gården den 21.-4.-1941 fra Christian Mortensen. Matr. nr. 7ai m.fl. Ejendomsskyld 480.000. Grundskyld 72.000. Areal 6 ha. Stuehuset er opført 1923, alle avlsbygningerne er ligeledes fra 1923. Hele jordtiliggendet er bortforpagtet. Der findes 1 traktor.

SØNDERGADE 46, 9631 GEDSTED, tlf. 08-645263.

SVEND ÅGE KUDAHN, gårdejer, født den 25.-6.-1932, søn af Anna Louise og Marinus Hansen (Kudahl), Gedsted, gift den 23.-3.-1963 med Frida Jensen, født den 5.-9.-1938, datter af Anna og Niels Jensen. Parret har børnene: Birgit, født den 11.-5.-1965, Jens, født den 1.-6.-1968 og Søren, født den 24.-5.-1976. F.K. er sygehjælper på Farsø Sygehus.

S.Å.K. er ejendomshandler, han er medlem af byrådet og medlem af skolekommissionen for Aalestrup Kommune. Han overtog gården den 1.-11.-1962 fra sin far, Marinus Hansen, nuværende ejer er 3. generation på gården, der kom i slægtens eje omkring 1890, dengang blev gården udstykket fra Tygesens gård i Gedsted. Matr. nr. 7ah m.fl. Ejendomsskyld 1.400.000. Grundskyld 259.000. Areal 23,6 ha., heraf tilkøbt 17,6 ha., der er 5,5 ha. eng. Desuden er der forpagtet 5 ha. eng og bakker.

Stuehuset er opført 1964, hønsehus 1870, kostald 1970 og udvidet 1976. Gården drives med en fårebesætning på 80 moderfår + opdræt, desuden er der 25 avlsgæs. Planteproduktionens salgsafgrøde er korn. Der findes 1 traktor og 1 sprinklervandingsanlæg.

SØNDERGADE 62, "HØJGÅRD", 9631 GEDSTED, tlf. 08-645083.

JENS RYTTER, pensionist, født den 13.-3.-1908, søn af Petrea og Jens Rytter, Gedsted, gift den 19.-11.-1938 med Marie Sloth, født den 14.-3.-1916, datter af Christian Sloth, Gedsted. Parret har børnene: Agnete, født den 27.-6.-1939, Eva, født den 24.-6.-1941 og Gerd, født den 28.-4.-1945.

J.R. overtog gården den 7.-2.-1939 fra sin mor, Petrea Rytter, gården kom i slægtens eje i 1908. Den lå oprindeligt i Gedsted by og blev udflyttet til dens nuværende beliggende sidst i 1700-tallet. Matr. nr. 19a Gedsted. Ejendomsskyld 480.000. Grundskyld 58.100. Areal 6 ha., der er frasolgt 11,5 ha., af de 6 ha. er de 1,5 ha. skov beliggende i Fjelsø.





Stuehuset er meget gammelt og løbende moderniseret, stald og lade opført 1927. Jorden er lejet ud.



SØNDERGADE 65, "SVENSGÅRD", 9631 GEDSTED, tlf. 08-645030. JØRGEN STEG, gårdejer, født den 23.-11.-1941, søn af Hans Steg, København, gift den 27.-1.-1962 med Sonja Hansen, født den 1.-2.-1944, datter af Niels Thygesen Hansen, Vester Bølle. Parret har børnene: Per, født 19.-3.-1962, Ole, født den 25.-7.-1967 og Tina, født den 11.-7.-1969.

J.S. var tidligere vognmand.

Han overtog gården den 15.-3.-1976 fra Richard Larsen.

Matr. nr. 20a m.fl. Ejendomsskyld 1.200.000. Grundskyld 271.300. Areal 24,7 ha., heraf tilkøbt 10 ha., der er 5,5 ha. eng. Desuden er der forpagtet 5 ha.

Stuehuset er opført 1928 og løbende moderniseret, gammel lade, nu garage, er opført sidst i 1800-tallet, kostald og lade 1960, stald ombygget i 1978, ungdyrstald og roerum 1979 og maskinhus 1985. Gården drives med en kvægproduktion på 32 køer + opdræt, alle af racen SDM. Der findes 2 traktorer, gylletank og plansilo med tørreri, der bruges en del maskinstation.

SØNDERMARKSVEJ 11, HVILSUM, 9500 HOBRO, tlf. 08-548296. FRODE BJØRN, landmand, født den 24.-1.-1924, søn af Jens Bjørn, Hvilsum, gift med Karen Sørine Andersen, født den 22.-1.-1924, datter af Niels Andersen. Parret har børnene: Ole, født i 1959 og Lene, født i 1961.

S.B. har været på Hammerum Landbrugsskole. Han overtog gården i 1954 fra sin far, Jens Bjørn.



Matr. nr. 2x m.fl. Ejendomsskyld 760.000. Areal 16,6 ha., heraf er frasolgt 8 ha. ved jordfordeling i 1988, der er 3 ha. skov.

Stuehuset er opført 1927, stald og lade 1927 og stalden er tilbygget i 1967. Gården drives med en kvægproduktion på 10 køer + opdræt, alle af racen SDM. Der findes 1 traktor, der bruges maskinstation til en del af markarbejdet.



SØNDERMARKSVEJ 29, "HVILSUM SØNDERGAARD", HVILSUM, 9500 HOBRO, tlf. 08-548031. SVEND JØRGENSEN, gårdejer, født den 8.-11.-1923, søn af Jens Jørgensen, Hvilsum, gift med Elisabeth Ørris, født den 23.-3.-1930, datter af Niels Ørris, Møldrup. Parret har børnene: Karen, født den 3.-6.-1960 og Hans, født den 18.-10.-1966. S.J. har været på Hammerum

Landbrugsskole, har været sognefoged i en årrække samt været i skolenævnet og skolekommissionen. Han overtog gården den 11.-9.-1957 fra sin far, Jens Jørgensen. Matr. nr. 3a m.fl. Ejendomsskyld 1.800.000. Areal 42 ha., heraf tilkøbt 8 ha. ved jordfordeling, der er 6 ha. eng.

Stuehuset er opført 1856 og moderniseret 1972, lade opført 1900, kostald 1961, svinestald 1963, løsdriftstald og roehus 1976 og maskinhus 1979. Gården drives som alsidigt landbrug med en kvægproduktion på 40 køer + opdræt, alle af racen SDM. Svineproduktionen er på 500 slagtesvin årligt. Planteproduktionens salgsafgrøder er raps og ærter. Der findes 2 traktorer, udmugningsanlæg, rørmalkningsanlæg og korntørningsanlæg med siloer. På gården er ansat 1 fast medhjælper og der bruges en del maskinstation.



SØNDERMARKSVEJ 51, "SØNDERVANG", HVILSUM, 9500 HOBRO, tlf. 08-548056.

EJNAR JENSEN, gårdejer, født den 9.-11.-1920, søn af Jens Edvard Jensen, Hobro, gift med Else Dietz, født den 22.-2.-1923, datter af Niels Dietz, Vrå. Parret har børnene: Poul Richard, født den 14.-2.-1946, Lisbeth, født den 12.-8.-1947, Anders, født den 19.-5.-1949, Else Marie, født den 24.-5.-1951, Karen,

født den 28.-1.-1953 og Kirsten, født den 1.-7.-1954.

E.J. er brandfoged. Han overtog gården den 1.-11.-1949 fra Andreas Knudsen.

Matr. nr. 2n m.fl. Ejendomsskyld 850.000. Grundskyld 103.500. Areal 11 ha., der blev frasolgt 5 ha. ved jordfordeling, der er 1 ha. skov.

Stuehuset er opført 1934, stald og lade ligeledes 1934 og svinestald 1964, maskinhus 1981. Der er en besætning på 8 søer. Der findes 2 traktorer og plansilo med tørreri, der bruges en del maskinstation.

SØNDERMARKSVEJ 87, HVILSUM, 9500 HOBRO, tlf. 08-548521.

BENT JAKOBSEN, gårdejer, født den 30.-11.-1956, søn af Gunnar Jakobsen, Hestbæk.

B.J. har været på Kalø Landbrugsskole. Han overtog gården den 1.-11.-1982 fra Niels Egon Jensen.

Matr. nr. 9c. Ejendomsskyld 1.100.000. Grundskyld 174.400. Areal 21,6 ha. og der er forpagtet 2 ha.

Stuehuset er opført 1920, stald 1978 og lade 1956. Gården drives med en kvægproduktion på 30 køer, af racerne Jersey og SDM, der er 30 ungdyr og 16 tyrekalve til fedning. Der findes 1 traktor og gylletank, der bruges en del maskinstation.



SØNDERMARKSVEJ 112, "KRISTIANSBORG", HVILSUM, 9500 HOBRO, tlf. 08-548001.

SIGFRED HØRUP, radiomekaniker, født den 3.-3.-1952, søn af Johannes Hørup, Hvilsom, gift med Inger Isen, født den 24.-11.-1954, datter af Karl Isen, Edslev.

I.H. er kok på Mølstrup Kro.





Foto: Kastrup Luftfoto.

SØNDERMARKSVEJ 115, HVILSUM, 9500 HOBRO, tlf. 08-548240. KNUD PETERSEN, specialarbejder, født den 3.-6.-1938, søn af Achton Petersen, Hvilsum, gift med Signe Lund Nielsen, født den 9.7.-1941, datter af Niels Lund Nielsen, Nr. Vium. Parret har børnene: Rita, født den 3.-12.-1966 og Brian, født den 12.-9.-1968. S.P. er uddannet sygehjælper og ansat på Mølstrup Plejehjem.

K.P. har været på Haslev Landbrugsskole, han arbejder på fabrik i Hobro og er formand for Menighedsrådet i Hvilsum. Han overtog gården den 1.-6.-1961 fra sin far, Achton Petersen, som købte gården i 1934.

Matr. nr. 15m m.fl. Ejendomsskyld 720.000. Grundskyld 63.500. Areal 10,6 ha. Stuehuset er opført 1964 og tilbygget 1969, stald og maskinhus opført 1961 og lade 1958. Jorden er lejet ud. Der findes 1 halmfyr.



SØNDERMARKSVEJ 127, HVILSUM, 9500 HOBRO, tlf. 08-548217.

ERIK MADSEN, gårdejer, født den 18.-10.-1944, søn af Ejnar Madsen, Sørup, gift med Birthe Marie Rørbæk, født den 25.-5.-1947, datter af Kristian Rørbæk, Grøndal Valsgård. Parret har børnene: Bjarne, født den 3.-8.-1967, Birgitte, født den 22.-2.-1969 og Majbritt, født den 17.-1.-1973. B.M.M. er rengøringsassistent på Mølstrup Kro.

E.M. har været på Lundbæk Landbrugsskole og har været i bestyrelsen for Hvilsum Husmandsforening. Han overtog gården den 1.-10.-1969 fra Anna og Folmer Hansen. Matr. nr. 9e m.fl. Ejendomsskyld 1.450.000. Grundskyld 214.000. Areal 32 ha., heraf tilkøbt 5 ha. i forbindelse med jordfordeling.

Stuehuset er opført 1954, stald 1959, svinestald 1975, kalvehus 1972 og udvidet 1978 samt maskinhus opført 1974. Gården drives som alsidigt landbrug med en kvægproduktion på 34 køer og 65 stk. opdræt, alle af racen SDM, svineproduktionen er på 900 slagtesvin årligt. Der findes 2 traktorer, 1 mejetærsker, udmugningsanlæg,



gylletank, fuldautomatisk fodringsanlæg til svinene og 2 udendørs køresiloer til ensilage samt genvindingsanlæg for varme. Maskinstation bruges til en del af markarbejdet.



SØNDERMARKSVEJ 129, HVILSUM, 9500 HOBRO, tlf. 08-548179.

CARLO SEIBERG JENSEN, gård-ejer, født den 8.-8.-1926, søn af Laurits Vilhelm Jensen, Hvilsum, gift med Anne Nielsen, født den 5.-2.-1932, datter af Aninus Nielsen, Nørbæk. Parret har børnene: Hans, født den 3.-5.-1954, Eva, født den 2.-2.-1958 og Laila, født den 18.-5.-1964.

C.S.J. er formand for husmandsforeningen og jagtforeningen i en årrække. Han overtog gården i 1956 fra sin far, Laurits V. Jensen.

Matr. nr. 16b. Ejendomsskyld 1.500.000. Areal 25,5 ha., heraf 1,5 ha. plantage, der er lejet ca. 13 ha.

Stuehuset er opført 1903 og løbende moderniseret og tilbygget 1979, stalden er moderniseret i 1961, udbygningerne brændte delvis i 1975 og blev i 1975-76 ombygget. Gården drives med en besætning på 8 ammekøer, der opfedes ca. 25 tyrekalve årligt og der produceres ca. 800 slagtesvin. Planteproduktionens salgsafgrøder er frø og ærter. Der findes 2 traktorer, udmugningsanlæg, korntørringsanlæg med siloer og halmfyr. Maskinstation bruges til høst.

SØNDERMARKSVEJ 131, "HØJLUND", HVILSUM, 9500 HOBRO, tlf. 08-548525.

VILLY THESBJERG, gårdejer, født den 29.-1.-1958, søn af Richard Thesbjerg, Hee, gift med Ulla Christensen, født den 23.-4.-1959, datter af Sigurd Christensen, Arenborg. Parret har børnene: Flemming, født den 9.-5.-1987 og Kirsten, født den 9.-5.-1988 U.T. er landbrugstekniker ved landbo- og husmandsforeningerne i Viborg, hun er uddannet på Ladelund, Dalum og Nordisk landbrugsskoler.

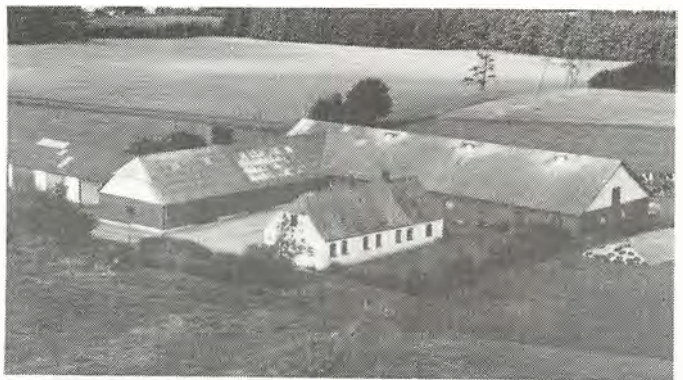

V.T. har været på Borris og Dalum landbrugsskoler. Han overtog gården den 15.-6.-1986 fra Lars Gormsen.

Matr. nr. 5b m.fl. Ejendomsskyld 1.200.000. Grundskyld 191.600. Areal 20 ha., heraf 1 ha. plantage.

Stuehuset er opført 1900, stald 1974, lade 1982 og maskinhus 1965. Gården drives som alsidigt landbrug med en kvægproduktion på 24 køer + 35 ungdyr, der produceres ca. 350 slagtesvin årligt. Der findes 2 traktorer, 1 motorfodervogn, gylletank, plantørreri med silo og udendørs silo til ensilage, der bruges en del maskinstation og lidt husbondeflønsning.

TEGLVÆRKSVEJ 31, BYGUM, 9620 AALESTRUP, tlf. 08-641191.

OLE MOGENSEN, gårdejer, omtales under Ndr. Ringvej 98, Aalestrup.

O.M. overtog gården den 1.-5.-1969 fra Bent Christensen.

Matr. nr. 5e m.fl. Ejendomsskyld 340.000. Grundskyld 64.800. Areal 8 ha.



Stuehuset er opført sidst i 1800-tallet, alle øvrige bygninger, bestående af stald og lade, er opført i 1800-tallet. Jorden er lejet ud.

TEGLVÆRKSVEJ 34, BYGUM, 9620 AALESTRUP, tlf. 08-641714.

KARL KRISTIANSEN, husmand, født den 6.-12.-1921, søn af Amalie og Jens Kristiansen, Bygum.

K.K. overtog gården i august 1957 fra sin far, Jens Kristiansen, som købte den i 1913.

Matr. nr. 5b m.fl. Ejendomsskyld 840.000. Grundskyld 137.100. Areal 14,9 ha., heraf tilkøbt 2 ha., der er 4 ha. eng.

Stuehuset er opført 1972, stald og lade 1939 og maskinhus 1963. Gården drives med en svineproduktion på 6 søer, slagtesvinene opfedes. 10 ha. af jorden er lejet ud, resten drives med byg. Der findes 1 traktor og 1 trådsilo.

TESTRUPVEJ 70, "TESTRUP HEDEGAARD", TESTRUP, 9620 AALESTRUP, tlf. 08-641102.

NIELS LUND KRISTIANSEN, gårdejer, født den 19.-5.-1956, søn af Frede Kristiansen, Aalestrup, gift den 27.-6.-1987 med Ulla Nielsen, født den 6.-2.-1962, datter af Henrik Nielsen, Aalestrup. Parret har børnene: Linda, født den 17.-9.-1985 og Janna, født den 15.-9.-1987.

U.K. er sygeplejerske på Farsø Sygehus og hjemmesygeplejerske i Aalestrup Kommune.

N.L.K. har været på Lundbæk og Asmildkloster landbrugsskoler. Han overtog gården den 1.-8.-1986 fra Flemming Plaumann.

Matr. nr. 8b m.fl. Ejendomsskyld 1.650.000. Grundskyld 239.500. Areal 26 ha., heraf 1 ha. eng og der er forpagtet 26 ha.

Stuehuset er opført 1910 og gennemrestaureret, stalde opført 1900, 1947 og 1981, lade 1900, foderlade og maskinhus 1981 samt maskinhus 1920. Gården drives med en kvægproduktion på 56 køer + opdræt, det er en SDM-stambesætning. Der findes 2 traktorer, 2 indendørs køresiloer, rørmalkningsanlæg, gylletank og udmugningsanlæg. På gården er ansat 1 deltids medarbejder og der bruges en del maskinstation.



Foto: Kastrup Luftfoto.

TESTRUPVEJ 79, "LUNDEN", TESTRUP, 9620 AALESTRUP, tlf. 08-641131.

KAI MARIUS PEDERSEN, gård-ejer, født den 28.-2.-1935, søn af Carl Pedersen, Testrup, gift den 9.-11.-1963 med Inger Brauner, født den 23.-12.-1942, datter af Kristian Brauner, Iller. Parret har børnene: Lone, født den 9.-3.-1967 og Ivan, født den 21.-4.-1970.

K.M.P. har været på Hammerum Landbrugsskole. Han overtog gården den 24.10.-1963 fra Villy Jensen.

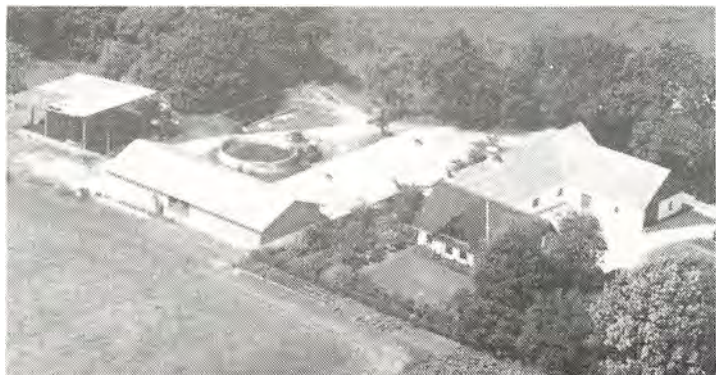
Matr. nr. 9b m.fl. Ejendomsskyld 1.300.000. Grundskyld 174.100. Areal 25,5 ha., heraf tilkøbt 14 ha., der er 2 ha. skov og krat. Desuden er der forpagtet 8 ha. Stuehuset er opført 1929 og gennemrestaureret, stalde opført 1929 og 1973, lade 1929 og 1975 samt maskinhus 1982. Gården drives som alsidigt landbrug med en kvægproduktion på 22 køer + opdræt, alle af racen SDM, svineproduktionen er på 10 søer + opdræt. Der findes 2 traktorer, gylletank, plantørneri, køresilo og rørmalkningsanlæg. Maskinstation bruges til høst. På gårdens mark er Markedsdalen, som fra gammel tid blev brugt til markedsplads.

TESTRUPVEJ 84, "FLADEGAARD", TESTRUP, 9620 AALESTRUP, tlf. 08-641362. ANDERS KRISTIAN NIELSEN, gårdejer, født den 20.-1.-1914, søn af Ole Nielsen, Testrup, gift den 1.-8.-1946 med Thyra Margrethe Christensen, født den 7.-3.-1923, datter af Martin Christensen, Testrupgaard. Parret har børnene: Hermann, født den 10.-1.-1947, Mogens, født den 12.-4.-1948, Stine, født den 8.-1.-1950 og Hans, født den 13.-11.-1955.

A.K.N. overtog gården den 24.-3.-1956 fra Niels Farsø.

Matr. nr. 10a. Ejendomsskyld 820.000. Grundskyld 139.400. Areal 13,5 ha.

Stuehuset er opført 1940 og gennemrestaureret, stalde opført 1931 og 1952, lade 1915 og tilbygget 1931. Gården drives udelukkende med planteproduktion bestående af byg, raps og ærter. Der findes 1 traktor, maskinstation bruges til høst.

TESTRUPVEJ 93, "FLADHØJGAARD", TESTRUP, 9620 AALESTRUP, tlf. 08-641079. JOHANNES PEDERSEN, gårdejer, født den 21.-7.-1925, søn af Karl Pedersen, Testrup, gift den 24.-2.-1962 med Agnes Hougaard Hansen, født den 4.-5.-1940, datter af Jens Hougaard Hansen, Grønæk. Parret har sønnen Henrik, født den 18.-6.-1962.

J.P. har været på Lægård Landbrugsskole. Han overtog gården den 1.-11.-1963 fra sin mor, Ane Mette Nielsine Pedersen, nuværende ejer er 3. generation på gården, som har været i slægtens eje i ca. 100 år.

Matr. nr. 9a m.fl. Ejendomsskyld 1.850.000. Grundskyld 294.200. Areal 30 ha., heraf tilkøbt 8 ha., der er 2 ha. eng. Desuden er der forpagtet 6 ha.

Stuehuset er opført 1914 og gennemrestaureret i 1971, stalde opført 1930, 1976 og 1988, lade 1900, maskinhus 1978 og silo 1988. Gården drives som alsidigt landbrug med en kvægproduktion på 58 køer + opdræt, det er en SDM-stambesætning, svineproduktionen er på 350 slagtesvin årligt. Der findes 2 traktorer, 2 gylletanke, 2 udendørs og 1 indendørs køresiloer, rørmalkningsanlæg og udmugningsanlæg. På gården er ansat 1 fast medhjælper og der bruges en del maskinstation. På gården er en fredet gravhøj.



TESTRUPVEJ 136, "TESTRUPGAARD", TESTRUP, 9620 AALESTRUP.

JEPPE ERIK DALGAARD, gård-ejer, født den 2.-1.-1939, søn af Anders Dalgaard, Skovlund, gift den 22.-6.-1968 med Erna Dalgaard, født den 22.-1.-1946, datter af Thorvald Dalgaard, Sevel. Parret har børnene: Tommy, født den 24.-12.-1970 og Tine, født den 23.-6.-1975.

E.D. er uddannet lærer og ansat

ved Sortebakkeskolen i Nørager.

J.E.D. har været på Hammerum Landbrugsskole, han er uddannet lærer og ansat ved Sortebakkeskolen i Nørager. Han overtog gården den 1.-12.-1985 fra Martin Christensens arvinger.

Matr. nr. 2a m.fl. Ejendomsskyld 1.700.000. Grundskyld 691.500. Areal 66,5 ha., heraf 11 ha. skov og 5,5 ha. eng.

Stuehuset er opført 1988, stalde opført 1888, 1918 og tilbygget 1948, lade opført 1888 og tilbygget 1948. Gården drives udelukkende med planteproduktion bestående af byg, hvede, raps, ærter og rajgræsfrø. Der findes 2 traktorer og plantørreri. Maskinstation bruges til høst. "Testrupgaard"s historie kan føres helt tilbage til 1300-tallet, da gården sammen med kirken udgjorde et større middelalderligt kompleks, hvis ruiner, der er fredet, i dag ses dels ved kirken og dels i gårdens have, disse ruiner benævnes som Testrup Kloster.



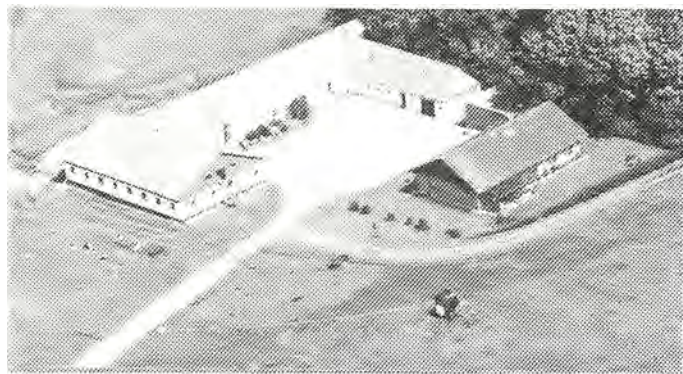

TESTRUPVEJ 168, "KORSHØJGAARD", TESTRUP, 9620 AALESTRUP, tlf. 08-658050.

NIELS AAGE PAULSEN, gårdejer, født den 10.-10.-1934, søn af Niels Paulsen, Testrup, gift den 4.-10.-1975 med Rita Vendelbo Sørensen, født den 23.-11.-1931, datter af Søren Sørensen, Rødding.

N.A.A.P. har været på Hammerum Landbrugsskole. Han overtog gården den 1.-6.-1967 fra sin far,

Niels Paulsen, nuværende ejer er 5. generation på gården, som har været i slægtens eje siden 1828.

Matr. nr. 2c m.fl. Ejendomsskyld 1.300.000. Grundskyld 229.000. Areal 27 ha., heraf tilkøbt 8 ha., der er 1 ha. eng og 0,5 ha. skov.

Stuehuset er opført 1974, stald og lade 1900, stald 1959 og maskinhus 1984. Gården drives som alsidigt landbrug med en kvægproduktion på 20 køer + opdræt, det er en SDM-stambesætning, svineproduktionen er på 8 søer + opdræt. Der findes 2 traktorer, 1 mejetærsker, 1 vandingsmaskine, portionstørreanlæg og rørmalkningsanlæg, der bruges lidt maskinstation. På gården er 1 fredet gravhøj.

TOLLESTRUPVEJ 19, "DALSGAARD", DALSGAARD MARK, 9500 HOBRO, tlf. 08-648371.

JAN LARSEN, gårdejer, født den 19.-9.-1961, søn af Karl Larsen, Røum.

J.L. har været på Try Landbrugsskole og Asmildkloster Landbrugsskole. Han overtog gården den 15.-1.-1987 fra Gunner Dalum. Matr. nr. 2b m.fl. Ejendomsskyld 1.300.000. Grundskyld 204.500. Areal 26,6 ha., heraf 4 ha. eng og 1,5 ha. plantage.

Stuehuset er opført 1920, stald og lade ligeledes 1920, spaltstald og roehus 1978. Gården drives med en kvægproduktion på 42 køer + opdræt. Der findes 2 traktorer, gylletank, rørmalkningsanlæg, tørresilo og lagersilo til korn, der bruges en del maskinstation.



TOLLESTRUPVEJ 21, DALSGAARD MARK, 9500 HOBRO, tlf. 08-648270.

GERT KRISTENSEN, gårdejer, født den 19.-3.-1960, søn af Hilmar Kristensen, Tollestrup, gift med Jonna Lapirtis, født den 28.-1.-1963, datter af Sigurd Lapirtis, Farsø. Parret har sønnen, Thomas, født den 9.-4.-1988. J.K. arbejder som kontorassistent.

G.K. har været på Lundbæk

Landbrugsskole, han er formand for Simested Husmandsforening og i bestyrelsen for



Rinds Herreds Husmandsforening. Han overtog gården i december 1983 fra Peter Højbjerg Knudsen.

Matr. nr. 1a. Areal 19,5 ha., heraf 3 ha. eng og 1,5 ha. skov.

Stuehuset er opført 1900 og renoveret 1970, stald opført 1967 og tilbygget 1987, loftetagen er udnyttet til klimastald for smågrise, lade opført 1900. Gården drives med en svineproduktion på 80 søer, desuden er der 7 ammekøer + opdræt af racen Limouine, der er også 15 moderfår af Gotlandsk og Texel. Planteproduktionens salgsafgrøde er raps. Der findes 1 traktor, 1 mejetærsker, plansilo med korntørrier og genvindingsanlæg for varme til opvarmning af stalde, der bruges lidt maskinstation.



TOLLESTRUPVEJ 23, "BYSTRUP-GAARD", TOLLESTRUP, 9500 HOBRO, tlf. 08-648130.

HILMAR KRISTENSEN, gårdejer, født den 30.-8.-1931, søn af Karl Anton Kristensen, Østrup, gift med Mary Petra Madsen, født den 16.-9.-1933, datter af Niels Madsen, Linå. Parret har børnene: Mona, født den 7.-10.-1957, Gert, født den 19.-3.-1961, Hardy, født den 22.-10.-1964, Finn, født den 13.-12.-1966 og

Jan, født den 30.-8.-1970.

H.K. har været på Haslev Landbrugsskole. Han overtog gården den 2.-5.-1966 fra Jens Peter Jensen.

Matr. nr. 5a m.fl. Ejendomsskyld 1.300.000. Grundskyld 141.900. Areal 27,5 ha., heraf tilkøbt 4,7 ha. i forbindelse med jordfordeling, der er 8,5 ha. eng og 1 ha. plantage.

Stuehuset er opført 1893, stald og lade 1935 og stalden er ombygget i 1966, hvor der også blev opført ny stald, foderhus 1978. Gården drives med en kvægproduktion på 41 køer samt 70 stk. opdræt, alle af racen SDM. Der findes 3 traktorer, rørmalkningsanlæg, gylletank, 1 sprinkleranlæg og indendørs plansilo til ensilage, der bruges en del maskinstation.

TOLLESTRUPVEJ 26, "VESTER-GAARD", 9500 HOBRO, tlf. 08-548043.

BENT RASK NIELSEN, gårdejer, født den 13.-10.-1956, søn af Julius Rask, Tollestrup, bor sammen med Jytte Larsen, født den 22.-12.-1958, datter af Karl Larsen, Roum. Parret har børnene: Brian, født den 24.-11.-1985 og Mikael, født den 12.-5.-1987.

B.R.N. er uddannet murer og har været på Lundbæk Landbrugsskole. Han overtog gården i marts 1984 fra sin far, Julius Rask, nuværende ejer er 3. generation.

Matr. nr. 7a m.fl. Ejendomsskyld 1.900.000. Areal 60 ha., heraf 5 ha. eng.

Stuehuset er opført 1923 og moderniseret 1972, svinestalde opført 1952, 1970 og 1980, ungdyrstald og roerum 1972, maskinhus 1980 og lade 1915 og 1952. Gården drives med en svineproduktion på 70 årssøer, der produceres ca. 1.200 slagtesvin årligt. Desuden er der 12 ammekøer med opdræt af racen Charolais og der produceres ca. 25 fedetyre årligt. Planteproduktionens salgsafgrøder er korn, raps, ærter





og frøgræs. Der findes 3 traktorer, 1 mejetærsker, udmugningsanlæg og plansiloer med korntørreri.

TOLLESTRUPVEJ 27, "KATRINEBORG", TOLLESTRUP, 9500 HOBRO, tlf. 08-648019.

VILLY JACOBSEN, gårdejer, født den 18.-9.-1937, søn af Aage Jacobsen, Ertbølle, gift med Annie Nielsen, født den 30.-5.-1945, datter af Folmer Nielsen, Århus. Parret har børnene: Hanne, født den 10.-10.-1961, Benny, født den 13.-12.-1964, Maibrutt, født den 23.-9.-1966, Lotte, født den 19.-10.-1967, Jens Aage, født den 5.-3.-1970, Bruno, født den 3.-7.-1971, Heidi, født den 10.-5.-1974 og Charlotte, født den 12.-3.-1980.

A.J. er rengøringsassistent i Klejtrup.

V.J. er klovbeskærer. Han overtog gården den 1.-3.-1988 fra Ejler Kristensen.

Matr. nr. 4a m.fl. Areal 15 ha., heraf tilkøbt 3,5 ha. ved jordfordeling, der er 1 ha. skov og eng.

Stuehuset er opført 1912, ko- og svinestald 1966, maskinhus 1953 og ladebygning 1910, desuden er der en ældre svinestald, garage og værksted. Gården drives med en slagtesvineproduktion på 1.200 stk. årligt. Planteproduktionens salgsafgrøder er ærter og raps. Der findes 1 traktor, 1 mejetærsker, halvautomatisk fodringsanlæg, gylletank, markvandingssystem og korntørringsanlæg med propionsyre og lagersiloer til korn.



TOLLESTRUPVEJ 37, "BJERG-NÆSGAARD", TOLLESTRUP, 9500 HOBRO, tlf. 08-548184.

LARS JENSEN, gårdejer, født den 2.-4.-1923, søn af Poul Jensen, Tollestrup.

L.J. overtog gården i april 1969 fra sin far, Poul Jensen, nuværende ejer er 4. generation på gården.

Matr. nr. 4d m.fl. Ejendomsskyld 540.000. Grundskyld 92.200. Areal 12,9 ha.

Stuehuset er opført 1940, svinestald og maskinhus 1928, lade 1924 og kostald 1958. Gården drives med en kvægproduktion på 10 køer + opdræt, alle af racen SDM. Der findes 2 traktorer og korntørringsanlæg med plansilo. Maskinstation bruges til høst.

TOLLESTRUPVEJ 43, "MOSEGAARDEN", TOLLESTRUP, 9500 HOBRO, tlf. 08-548463.

PREBEN LEO HAGEN, gårdejer, født den 18.-11.-1952, søn af Ejner Hagen, Kemtrup, gift med Birgit Rask, født den 5.-8.-1954, datter af Julius Rask, Tollestrup. Parret har børnene: Bianca, født den 27.-11.-1977, Bettina, født den 9.-1.-1980, Carina, født den 12.-9.-1982 og Camilla, født den 10.-8.-1987.

B.H. er handelsuddannet.

P.L.H. overtog gården i april 1975 fra Karl Mikkelsen, gården har været i familiens eje i flere generationer, men ikke i lige linie.

Matr. nr. 4a m.fl. Ejendomsskyld 2.250.000. Grundskyld 421.800. Areal 57 ha., heraf

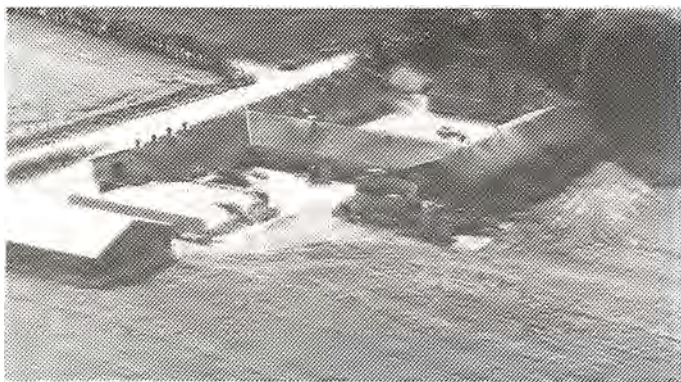

tilkøbt 32,5 ha., der er 2 ha. bakker og 14 ha. eng.

Stuehuset er opført 1864, tilbygget og moderniseret 1984, kostald og svinestald opført 1971, lade og kviestald 1979 og maskinhus 1987. Gården drives med en kvægproduktion på 60 køer + opdræt, alle af racen SDM. Der findes 4 traktorer, 1 grøntsnitter, rørmalkningsanlæg, gylletank, lagersiloer til korn og udendørs køresilo til ensilage.



TOLLESTRUPVEJ 55, "BAKKEGAARD", TOLLESTRUP, 9500 HOBRO, tlf. 08-548185.

GUSTAV CHRISTENSEN (DAHL), født den 7.-11.-1921, søn af Lars Christensen, gift med Olga Sørensen, født den 31.-3.-1929, datter af Chr. Sørensen, Mejlby. Parret har børnene: Tove, født den 11.-9.-1945 og Ninna, født den 11.-4.-1949.

G.C. overtog gården i 1947 fra sin far, Lars Christensen, nuvæ-

rende ejer er 3. generation på gården, som kom i slægtens eje i 1860.

På gården er der opvokset et helt fodboldhold, nemlig 12 sønner og 1 datter, G.C. er den ene af sønnerne. Holdet spillede første gang i 1934 i Hobro og senere i mange nabobyer. Der blev også lavet en film, som blev vist i biograferne. Matr. nr. 4b. Ejendomsskyld 460.000. Grundskyld 99.700. Areal 3,8 ha. Ejendommen var oprindelig på 11,5 ha., men ved jordfordeling blev der frasolgt 7,7 ha. Stuehuset er opført 1876, ombygget og restaureret senere, stald og lade opført 1914 og hestestald 1938. Gården drives udelukkende med planteproduktion bestående af korn. Der findes 1 traktor, maskinstation bruges til høst.

TOLLESTRUPVEJ 55, TOLLESTRUP, 9500 HOBRO, tlf. 08-548094.

SEJER JESPERSEN, landmand, født den 19.-8.-1926, søn af Johan Jespersen, Lynderup, gift med Lis Petersen, født den 6.-12.-1938, datter af Aksel Petersen, Holstebro. Parret har børnene: Lars, født den 6.-7.-1963, Mai Britt, født den 21.-2.-1965 og Anne Mette, født den 19.-6.-1969.

S.J. overtog gården den 1.-11.-1988 fra Gustav Dahl Christensen.

Matr. nr. 4b. Ejendomsskyld 460.000. Grundskyld 99.700. Areal 3,8 ha.

Stuehuset er opført 1876, men senere ombygget og restaureret, stald og lade opført 1914 og hestestald 1938. Gården drives udelukkende med planteproduktion.

TOLLESTRUPVEJ 100, "ENGDAL", TOLLESTRUP, 9500 HOBRO, tlf. 08-548187.

JOHANNES ANDERSEN, gårdejer, født den 23.-10.-1947, søn af Peter Andersen, Tollestrup, gift med Inge Marie Møller, født den 7.-12.-1951, datter af Aage Møller, Lærkeholt. Parret har børnene: Helle, født den 3.-10.-1973, Bjarke, født den 10.-8.-1976 og Mona, født den 4.-4.-1978.

I.M.A. er postarbejder.

J.A. har været på Hamnerum Landbrugsskole, han er graver ved Hvilsum Kirke. Han overtog gården den 1.-7.-1971 fra sin far, Peter Andersen, nuværende ejer er 4. generation på gården.

Matr. nr. 2e m.fl. Ejendomsskyld 1.300.000. Grundskyld 336.900. Areal 38,8 ha., heraf tilkøbt 11 ha., der er 8 ha. eng.

Stuehuset er opført 1901 og tilbygget 1919, stalde opført 1901, 1965 og 1975, lade 1942, maskinhus 1978, desuden er der 2 minkhaller fra 1987. Gården drives med en pelsdyrproduktion på 500 minktæver. Planteproduktionens salgsafgrøder er korn, raps og ærter. Der findes 1 traktor og korntørringsanlæg med siloer, der bruges en del maskinstation.





TOLLESTRUPVEJ 107, TOLLESTRUP, 9500 HOBRO, tlf. 08-548166.

JENS AAGE NIELSEN, husmand, født den 23.-5.-1919, søn af Martin Nielsen, Boldrup, gift med Lilly Jeppesen, født den 30.-12.-1925, datter af Ejner Jeppesen, Øster Bølle. Parret har børnene: Jette, født den 23.-3.-1951 og Elisabeth, født den 18.-8.-1964. L.N. er ansat i en købmandsforretning.

J.A.A.N. overtog gården den 1.-11.-1956 fra Kristian Jensen. Matr. nr. 1c. Ejendomsskyld 340.000. Areal 7 ha. Stuehuset er opført 1870, stald og lade 1938. Jorden er lejet ud.

TOLLESTRUPVEJ 109, "KIRKMOSEGAARD", TOLLESTRUP, 9500 HOBRO, tlf. 08-548329.

PER RYTTER ANDERSEN, gård-ejer, født den 22.-7.-1958, søn af Verner Rytter Andersen, Astrup, gift med Tina Pedersen, født den 21.-3.-1956, datter af Gunner Pedersen, Jyllinge. Parret har børnene: Mathias, født den 7.-3.-1981, Minna, født den 17.-4.-1987 og en pige, der er født den 2.-8.-1988. T.A. har været på Ladelund og Lundbæk landbrugsskoler.



P.R.A. er uddannet tømrer, men har været på Try og Lundbæk landbrugsskoler. Han overtog gården den 1.-1.-1985 fra Peder Houmann Larsen.

Matr. nr. 11a m.fl. Ejendomsskyld 3.230.000. Grundskyld 684.700. Areal 85 ha., heraf tilkøbt 22 ha., der er 5 ha. eng og plantage. Desuden er der forpagtet 14 ha.

Stuehuset er opført 1860 og ombygget 1965, stald og lade 1958 samt maskinhus 1980. Gården drives med en kvægproduktion på 70 køer + opdræt af racerne SDM og RDM, desuden er der 10 moderfår af racerne Texel og Leicester. Planteproduktionens salgsafgrøder er ærter og frøgræs. Der findes 3 traktorer, 1 mejetærsker, 1 udmugningsanlæg, rørmalkningsanlæg, 1 vandingsmaskine, korntøringsanlæg med siloer og 3 udendørs køresiloer til ensilage. På gården er ansat 1 deltids og 1 fuldtids medhjælper.



TOLLESTRUPVEJ 147, "LANGMOSEGAARD", HVILSUM, 9500 HOBRO, tlf. 08-548361.

NIELS OLE NIELSEN, gårdejer, født den 11.-7.-1950, søn af Tage Nielsen, Hvilsum, gift med Herdis Andersen, født den 5.-7.-1947, datter af Niels Christian Andersen, Haverslev. Parret har børnene: Carsten, født den 20.-8.-1975 og Allan, født den 2.-2.-1981.

H.N. er bankassistent.

N.O.N. har været på Asmildkloster Landbrugsskole. Han overtog gården den

1.-7.-1973 fra sin far, Tage Nielsen, nuværende ejer er 3. generation på gården. Matr. nr. 16a m.fl. Ejendomsskyld 3.000.000. Grundskyld 457.000. Areal 56 ha., heraf 5,5 ha. eng og 2 ha. skov. Desuden er der forpagtet 15 ha. Stuehuset er opført 1877 og tilbygget 1970, stalde opført 1951, 1968, 1977 og 1988, lade 1968 og maskinhus 1985. Gården drives med en svineproduktion på 130 søer, smågrisene sælges som torvegrise. Desuden er der en pelsdyrproduktion på 320 minktæver. Planteproduktionens salgsafgrøder er raps, ærter og frøgræs. Der findes 3 traktorer, 1 mejetærsker, gylletank, korntørringsanlæg med plansilo og frøtørreri. På gården er ansat 2 faste medhjælpere.

TOLLESTRUPVEJ 151, HVILSUM, 9500 HOBRO, tlf. 08-548506.

EINAR ANDREASEN, gårdejer, født den 4.-4.-1929, søn af Jens Christian Andreasen, Hald, gift med Kathe Kragelund, født den 11.-8.-1934, datter af Valdemar Kragelund, Sjelle. Parret har børnene: Jens Christian, født den 6.-11.-1951, Jørgen, født den 5.-10.-1954, Jan Leif, født den 17.-11.-1957 og Jette Marie, født den 20.-11.-1961.

E.A. overtog gården den 1.-7.-1980 fra Tage Nielsen.

Matr. nr. 4b. Ejendomsskyld 1.040.000. Grundskyld 139.000. Areal 10,4 ha.

Stuehuset er opført 1973, stalden er renoveret 1973 og lade 1952. Gården drives med en svineproduktion på 10 søer, der produceres ca. 150 slagtesvin årligt. Der findes 1 traktor og korntørreri med plansilo og lagersiloer, der bruges lidt maskinstation.



TOLSHØJ 1, "ENGEVANG", VESTER BØLLE, 9631 GEDSTED, tlf. 08-645604.

JOHN BECH LILLETHORUP, gårdejer, født den 10.-2.-1951, søn af Johannes Lillethorup, Vester Bølle, gift den 9.-10.-1982, med Mette Lindgaard, født den 21.11.-1956, datter af Kai Lindgaard, København.

M.L. er lærer.

J.B.L. har været på Hammerum Landbrugsskole. Han overtog

gården den 1.-1.-1983 fra sin far, Johannes Lillethorup, nuværende ejer er 4. generation på gården, som har været i slægtens eje siden 1901.

Matr. nr. 8r m.fl. Ejendomsskyld 1.460.000. Grundskyld 342.800. Areal 45,5 ha., heraf 5 ha. skov og 6 ha. eng, 10 ha. mod Lerkenfeldt Å er fredet.. Desuden er der forpagtet 15 ha.

Stuehuset er opført 1923 og gennemrestaureret, stalde opført 1935, 1964 og 1970, lade 1935 og maskinhus 1970. Gården drives som alsidigt landbrug med en kvægproduktion på 28 køer + opdræt, det er racerne SDM og RDM. Svineproduktionen er på 20 søer + opdræt. Planteproduktionens salgsafgrøder er raps, ærter og korn. Der findes 3 traktorer, 1 mejetærsker, gennemløbstørreri, plantørringsanlæg, 1 silo til ensilage, rørmalkningsanlæg og udmugningsanlæg.

TOLSHØJ 21, "LAGENSHOLM", VESTER BØLLE, 9631 GEDSTED, tlf. 08-645232. JENS IVER MOGENSEN, gårdejer, født den 22.-11.-1913, søn af Karl Mogensen, Hvalpsund, gift den 11.-5.-1945 med Marie Kristensen, født den 16.-10.-1911, datter af Kristian Kristensen, Vester Bølle.

M.M. døde den 3.-1.-1979.

J.I.M. har været på Asmildkloster Landbrugsskole, har været i bestyrelsen for Gedsted Mejeri. Han overtog gården den 8.-12.-1949 fra Morten Kristiansen. Matr. nr. 7a m.fl. Ejendomsskyld 1.050.000. Grundskyld 320.800. Areal 37 ha., heraf



2 ha. skov og 6 ha. eng.

Stuehuset er opført 1840 og gennemrestaureret, stalde opført 1937, 1950 og tilbygget 1963, lade opført 1963 og maskinhus 1968 og 1983. Gården drives med en svineproduktion på 400 slagtesvin årligt. Desuden er der 30 stk. fedekvæg. Planteproduktionens salgsafgrøde er raps. Der findes 3 traktorer, plantørreri og udmugningsanlæg. Maskinstation bruges til høst.

TOLSHØJ 23, "NÆLLEGAARDEN", VESTER BØLLE, 9631 GEDSTED, tlf. 08-645260. PETER CÆSAR BAK, gårdejer, født den 23.-6.-1922, søn af Niels Bak, Vester Bølle, gift med Metha Iversen, født den 26.-5.-1921, datter af Iver Iversen, Knudstrup. P.C.B. overtog gården den 1.-11.-1965 fra sin far, Niels Bak, som fik den i 1918. Matr. nr. 6a m.fl. Ejendomsskyld 950.000. Areal 30,4 ha., heraf 1, ha. eng, der er fredet ca. 15 ha. ved Lerkenfeldt Å.

Stuehuset er opført 1864 og gennemrestaureret, stalde opført 1918 og 1922, lade 1918, desuden er der maskinhus. Gården drives med en svineproduktion på 35 søer + opdræt. Planteproduktionens salgsafgrøder er raps og ærter. Der findes 1 traktor, plantørreri og udmugningsanlæg. Maskinstation bruges til høst.

TOLSHØJ 27, "ENGTOFTEGAARD", VESTER BØLLE, 9631 GEDSTED, tlf. 08-645775.

PEDER MARK HENRIKSEN, gårdejer, født 5.-7.-1958, søn af Holger Mark Henriksen, Vester Bølle.

P.M.H. har været på Lægård Landbrugsskole. Han overtog gården den 1.-8.-1981 fra sin far, Holger Mark Henriksen, nuværende ejer er 3. generation på gården, som har været i slægtens eje siden 1918.

Matr. nr. 4a m.fl. Ejendomsskyld 1.200.000. Grundskyld 608.400. Areal 35,6 ha., heraf tilkøbt 3,5 ha., der er 10 ha. eng, som er fredet.

Stuehuset er opført 1922 og gennemrestaureret, stalde opført 1930, 1965 og 1985, lade 1930 og ombygget i 1965 samt maskinhuse opført 1965 og 1987. Gården drives med en kvægproduktion på 60 køer + opdræt af blandet race. Planteproduktionens salgsafgrøder er ærter og raps. Der findes 4 traktorer, 1 mejetærsker, gylletank og rørmalkningsanlæg. P.M.H. ejer og driver også "Bredhovedgaard", Nørrevangen 27, Gedsted.



TOLSHØJ 28, "BAKKEGAARD", VESTER BØLLE, 9631 GEDSTED, tlf. 08-645305.

JENS ERIK PEDERSEN, gårdejer, født den 6.-6.-1946, søn af Orla Pedersen, Års, gift den 18.-7.-1967 med Anna-Marie Dalun Jensen, født den 9.-12.-1949, datter af Agner Jensen, Vester Bølle. J.E.P. er kredsrepræsentant i MD. Han overtog gården den 1.-4.-1967 fra Else Iversen.

Matr. nr. 5a m.fl. Ejendoms-

skyld 1.375.000. Areal 31,5 ha., heraf 13 ha. skov og eng. Desuden er der forpagtet 15 ha.

Stuehuset er opført 1872 og gennemrestaureret, stalde opført 1930 og 1944, lade 1944 og maskinhus 1982. Gården drives med en kvægproduktion på 48 køer + opdræt, alle af racen SDM. Der findes 3 traktorer, gylletank, portionstørreri, køresilo og rørmalkningsanlæg. Maskinstation bruges til høst.

TOLSHØJ 37, "NØRHOLM", VESTER BØLLE, 9631 GEDSTED, tlf. 08-645286. KARL NIELSEN, gårdejer, født den 31.-10.-1919, søn af Niels Christian Nielsen, Vester Bølle, gift den 28.-12.-1948 med Inger Nielsen, født den 1.-10.-1928, datter



Foto: Kastrup Luftfoto.

hingste og 1 føl af racen Jydske heste, desuden er der 7 moderfår af Jysk race. Der findes 1 traktor. Besætningen opstaldes på "Hovgaarden" i Vester Bølle, som også ejes af Karl Nielsen, men jorden er frasolgt. Samtlige dyr på gården er af racer fra ca. 100 år siden og dyrene fodres udelukkende med økologiske afgrøder, græs og hø.

TOLSHØJ 47, "BURLOVSMINDE",  
VESTER BØLLE, 9631 GEDSTED,  
tlf. 08-645429.

SØREN KR. JENSEN (LADEKARL),  
landmand, født den 26.-4.-1924,  
søn af Marius Jensen (Ladekarl),  
Vester Bølle, gift med Dagny Jør-  
gensen, født den 19.-9.-1935, dat-  
ter Otto Jørgensen, Testrup.

S.K.J. overtog gården den 7.-3.-  
1980 fra Niels Markussen.

Matr. nr. 1x m.fl. Ejendomsskyld  
600.000. Grundskyld 167.000. A-  
real 13,5 ha., heraf 2,8 ha. skov og 2 ha. eng, der er fredet 6 ha. ned mod Lerken-  
feldt Å.

Stuehuset er opført 1888 og gennemrestaureret, stald og lade opført 1928 og maskin-  
hus 1955. Gården drives som alsidigt landbrug med en kvægproduktion på 10 køer +  
opdræt, alle af racen RDM, svineproduktionen er på 10 søer + opdræt. Der findes 2  
traktorer og plantørringsanlæg. Maskinstation bruges til høst.



TOLSHØJ 56, "SOGNDALSGAARD", VESTER BØLLE, 9631 GEDSTED, tlf.  
08-645230.

KRISTIAN BYRIALSEN NIELSEN, gårdejer, født den 7.-3.-1956, søn af Niels Peter  
Nielsen, Vester Bølle.

K.B.N. overtog gården den 1.-5.-1984 fra sin far, Niels Peter Nielsen, nuværende  
ejer er 4. generation på gården, som har været i slægtens eje siden 1857.  
Matr. nr. 3a m.fl. Ejendomsskyld 1.650.000. Grundskyld 468.000. Areal 65 ha., heraf  
3,5 ha. skov og 18 ha. eng. Ca. 45 ha. mod Lerkenfeldt Å er fredet.  
Stuehuset er opført 1923 og gennemrestaureret senere, stald opført 1928, lade 1931,  
kviestald 1932, maskinhus 1966 og roehus 1983. Gården drives med en kvægproduktion  
på 44 køer + opdræt, alle af racen SDM. Planteproduktionens salgsafgrøder er rug og  
ærter. Der findes 3 traktorer, 1 mejetærsker, gylletank, gennemløbstørreri og  
rørmalkningsanlæg, der bruges lidt maskinstation.

TOLSHØJ 63, "AAGAARD", VESTER BØLLE, 9631 GEDSTED, tlf. 08-645152.

EGON JENSEN, gårdejer, født den 7.-9.-1933, søn af Niels Peter Jensen, Møldrup,  
gift den 17.-11.-1959 med Ester Mortensen, født den 21.-5.-1936, datter af Kristian  
Mortensen, Vester Bølle.



E.J. overtog gården den 21.-6.-1970 fra sin svigerfar, Kristian Mortensen, nuværende ejer er 3. generation på gården, som har været i slægtens eje siden 1900. Matr. nr. 1d m.fl. Ejendomsskyld 1.550.000. Grundskyld 355.100. Areal 39,1 ha., heraf tilkøbt 20,5 ha, der er 8 ha. eng og fredet 10-12 ha. ved Lerkenfeldt Å. Stuehuset er opført 1907 og gennemrestaureret, stalde opført 1936 og 1972, lade 1960 og maskinhus 1978-1981. Gården drives med en kvægproduktion på 28 køer + opdræt, alle af racen SDM. Planteproduktionens salgsafgrøder er raps og ærter. Der findes 1 traktor, 1 mejetærsker, gastæt silo til korn, rørmalkningsanlæg, udmugningsanlæg og blandeanlæg, der bruges lidt maskinstation.

TORUPHØJEVEJ 28, "STORE BJERGGAARD", FJELSØ, 9620 AALESTRUP, tlf. 08-647037.

RICHARD KRISTENSEN, gårdejer, født den 25.-3.-1910, søn af Gertrud Marie og Christian Kristensen, Fjelsø, gift den 19.-5.-1937 med Alma Pedersen, født den 4.-6.-1912, datter af Martine Kristine og Peder Chr. Pedersen, Gundestrup. Parret har børnene: Tove, født den 8.-7.-1941, Ib, født den 20.-12.-1942 og Steen, født den 17.-12.-1946.

R.K. overtog gården i 1937 fra sin far, Christian Kristensen. Gården har været i slægtens eje i flere generationer, den lå tidligere i Fjelsø by, men blev udflyttet og opbygget på nuværende sted af R.K.s bedstefar, det skete i 1882, dengang var arealet ca. 50 ha., senere er der udstykket 2 ejendomme fra dette areal.

Matr. nr. 15a m.fl. Ejendomsskyld 600.000. Grundskyld 131.400. Areal 13,5 ha., heraf 2 ha. eng.

Stuehuset er opført 1882, kostald ligeledes 1882 og lade 1936. Jorden er lejet ud. Der findes 1 traktor.



TORUPHØJEVEJ 42, "HØJLUNDGAARD", FJELSØ, 9620 AALESTRUP, tlf. 08-647210.

ARNE REINHOLDT MOGENSEN, gårdejer, født den 6.-11.-1955, søn af Anna Marie og Gunnar Mogensen, Fjelsø, gift den 30.-6.-1984 med Karen Kruse, født den 10.-8.-1963, datter af Stinne og Arne Kruse, Ettrup. Parret har sønnen Martin, født den 10.-2.-1987.

K.M. er plejehjemsassistent på Klejtrup Hvilehjem.

A.R.M. har været på Asmildkloster Landbrugsskole. Han overtog gården den 1.-6.-1987 fra sin far, Gunner Mogensen, gården har været i slægtens eje siden A.R.M.s bedstefar opførte den i 1915 på jord, han havde overtaget fra sin far. Matr. nr. 15å m.fl. Ejendomsskyld 2.100.000. Grundskyld 253.200. Areal 26 ha., heraf 1 ha. skov. Desuden er der forpagtet 30 ha.

Stuehuset er opført 1915 og moderniseret 1971, lade og kalvestald opført 1915 og ombygget 1977, maskinhus opført i 1960'erne, staklade 1970 og løsdriftstald og malkestald 1977. Gården drives med en kvægproduktion på 50 køer + opdræt, alle af racen SDM. Planteproduktionens salgsafgrøder er ærter og hvede. Der findes 4 traktorer, 1 mejetærsker, 1 roeoptyger med tank, gylletank, kornsilo, indendørs køresilo til ensilage, genvindingsanlæg fra staldene til fuldstændig opvarmning af stuehuset. Som medhjælper er der en dreng efter skoletid, der er 2 fredede gravhøje på gårdens areal.

TORUPHØJEVEJ 44, "HØJMOSEGÅRD", FJELSØ, 9620 AALESTRUP, tlf. 08-647044. MARIANNE CHRISTENSEN, gårdejer, født den 21.-6.-1913, datter af Karoline og



Stuehuset er opført 1910, kostald 1910, lade lidt senere og kalkunhusene 1960. Jorden er lejet ud. På gårdens areal er der 1 fredet gravhøj.

TORUPHØJEVEJ 56, "SØNDERGÅRD", 9620 AALESTRUP, tlf. 08-647152. ERIK MORTENSEN, kalkunfarmer, født den 16.-6.-1942, søn af Dagmar og Kristen Mortensen, Fjelsø, gift den 19.-8.-1973 med Else Fyllgraf, født den 13.-11.-1946, datter af Signe og Niels Lundtoft, Aalestrup. Parret har børnene: Joan, født den 6.-7.-1974, Niels, født den 29.-8.-1975 og Michael, født den 23.-10.-1978. E.M. er uddannet ekspeditrice.

E.M. har været på Hammerum Landbrugsskole. Han har siden 1966 haft kalkunproduktion på "Søndergård", men overtog den først i juni 1980 fra sin far, Kristen Mortensen, nuværende ejer er 3. generation.

Matr. nr. 14c m.fl. Ejendomsskyld 2.760.000. Grundskyld 420.000. Areal 36 ha., heraf 1 ha. plantage.

Stuehuset er opført ca. 1920, kostald 1920, lade 1930 og svinestald 1950, kalkunhusene 1966-1970. Gården drives med en fjerkræproduktion på 40.000 kalkuner årligt og 300.000 slagtekyllinger årligt. Planteproduktionens salgsafgrøder er hvede, ærter og raps. Der findes 3 traktorer, 1 mejetærsker, 1 foderblande anlæg til fremstilling af eget foder, plansilo med tørreri og anlæg til tørring, formaling og pakning af fjerkrægødning.

TORUPVEJ 2, TORUP, 9610 NØR-AGER, tlf. 08-551219.

ERLING MARINUS BAGGER, gårdejer, født den 14.-8.-1933, søn af Thorvald Bagger, Vegger, gift med Vita Randrup Nielsen, født den 3.-10.-1938, datter af Niels Peter Nielsen, Boldrup. Parret har børnene: Palle, født den 27.-7.-1966 og Inge, født den 30.-10.-1970.

V.R.B. er sygehjælper.

E.M.B. har været på Lundbæk

Landbrugsskole. Han overtog gården den 1.-3.-1964 fra Anne og Niels Hansen.

Matr. nr. 11 m.fl. Ejendomsskyld 1.100.000. Grundskyld 162.300. Areal 19 ha., heraf 4 ha. eng og mose.

Stuehuset er opført 1875 og ombygget 1975, svinestald opført 1979, ældre stald moderniseret 1984, maskinhus opført 1976 og garage 1980. Gården drives som alsidigt landbrug med en kvægproduktion på 20 køer og 30 stk. opdræt, alle af racen SDM, desuden produceres 600 slagtesvin årligt. Der findes 2 traktorer, udmugningsanlæg, plansilo til korn og plansilo til ensilage, der bruges lidt maskinstation.







TORUPVEJ 8, "TORUP NØRGAARD", TORUP, 9610 NØRAGER, tlf. 08-551056.

VILFRED KNUDSEN, gårdejer, født den 18.-11.-1921, søn af Kristian Knudsen, Torup, gift med Aase Pedersen, født den 11.-5.-1937, datter af Karl Pedersen, Tøttrup. Parret har børnene: Jette, født den 27.-10.-1960 og Johan, født den 14.-3.-1969.

AA.K. er reservepost.

V.K. overtog gården den 15.-1.-1954 fra sin far, Kristian Knudsen, som købte den i 1914.

Matr. nr. 14a m.fl. Ejendomsskyld 1.300.000. Grundskyld 281.600. Areal 28,7 ha., heraf 4,5 ha. eng.

Stuehuset er opført 1917, stald 1929 og ombygget 1978, lade opført 1960. Der produceres ca. 1.000 slagtesvin årligt. Planteproduktionens salgsafgrøder er frø og ærter. Der findes 2 traktorer, foderblande anlæg med automatisk fodering, udmugningsanlæg og korntørringsanlæg med siloer, der bruges lidt maskinstation til markarbejdet.

TORUPVEJ 21, "DAMGÅRDEN", TORUP, 9620 AALESTRUP, tlf. 08-551263. PETER JOHANNSEN, gårdejer, født den 8.-3.-1950, søn af Hans Peter Johannsen, Fyn, gift med Lene Nielsen, født den 9.-8.-1948, datter af Ingeborg og Peder Nielsen, Fredericia. Parret har børnene: Niels og Michael.

L.J. er korrespondent.

P.J. har været på Dalum Landbrugsskole, han er i repræsentantskabet for Østjyske Slagterier. Han overtog gården den 20.-2.-1977 fra Henning Kristensen.

Matr. nr. 12a m.fl. Ejendomsskyld 2.800.000. Grundskyld 420.000. Areal 46 ha., heraf tilkøbt 13 ha.

Stuehuset er opført 1934, stald og lade 1911, kostald 1934, svinestalde 1975 og 1976 samt maskinhus 1965. Gården drives med en svineproduktion på 110 årssøer, der produceres ca. 1.500 slagtesvin årligt. Planteproduktionens salgsafgrøder er ærter og frø. Der findes 3 traktorer, 1 mejetærsker, automatisk foderblande anlæg, udmugningsanlæg, gylletank, gastæt kornsilo og 1 ormekompostproduktion, der bruges en del maskinstation.

TORUPVEJ 86, "GULDAGERGAARD", GULDAGER, 9620 AALESTRUP, tlf. 08-649139.

GUNNAR VESTERGAARD, gårdejer, født den 29.-9.-1939, søn af Jens Vestergaard, Visse.

G.V. har været på Asmildkloster Landbrugsskole. Han overtog gården den 15.-8.-1969 fra Karl Drejer Nielsen.

Matr. nr. 9a. Ejendomsskyld 2.000.000. Grundskyld 540.000. Areal 63 ha., heraf tilkøbt 10 ha., der er 15 ha. eng og 1 ha. skov.

Stuehuset er opført 1900, hestestald og lade ligeledes 1900, svinestald 1931, kalvestald og kornmagasin med tørreri 1975 samt maskinhus 1987. Gården drives som alsidigt landbrug med en kvægproduktion på 44 køer + 80 stk. opdræt, alle af racen SDM, desuden produceres ca. 450 slagtesvin årligt. Der findes 3 traktorer, 1 roe-



optager med tank, gylletank, plansilo til korn, plansilo til ensilage og halmfyr. På gården er ansat 1 fast medarbejder og desuden bruges en del maskinstation.



TORUPVEJ 108, "ENNGAARDEN", GULDAGER, 9620 AALESTRUP, tlf. 08-649191.

BØRGE FOGH, gårdejer, født den 18.-1.-1940, søn af Ingvar Fogh, Guldager, gift med Irma Buus Pedersen, født den 13.-1.-1944, datter af Johannes Buus Pedersen. Parret har børnene: Peter, født den 27.-9.-1968 og Mette, født den 27.-1.-1971. B.F. er i repræsentantskabet for Nordjysk Mejeriselskab og i be-

styrelsen for landboforeningen i Vesthimmerland, han har været på Asmildkloster Landbrugsskole. Han overtog gården i 1965 fra sin far, Ingvar Fogh, nuværende ejer var 3. generation på gården.

Matr. nr. 8b m.fl. Ejendomsskyld 1.300.000. Grundskyld 276.000. Areal 28,6 ha., heraf tilkøbt 15 ha., der er 5 ha. eng. Desuden er der forpagtet 4 ha.

Stuehuset er opført 1880, stald og lade ombygget 1975 og maskinhus opført 1981. Gården drives med en kvægproduktion på 32 køer og 30 ungkreaturer, alle af racen SDM. Der findes 2 traktorer, gylletank, markvandingsanlæg og plansilo med tørreri. B.F. solgte gården i slutningen af 1988 og bor nu Søndertoften 16, Hobro.

TORUPVEJ 108, "ENNGAARDEN" GULDAGER, 9620 AALESTRUP, tlf. 08-649200. ARNE LAUERSEN, gårdejer, født den 6.-12.-1960, søn af Karl Lauersen, Stenild. A.L. har været på Hammerum Landbrugsskole. Han overtog gården den 15.-11.-1988 fra Børge Fogh.

Oplysningerne om gården er som ovenfor.

TORUPVEJ 139, "BRUNBAKKEGAARD I/S", GULDAGER, 9620 AALESTRUP, tlf. 08-649092.

ANNA JENSEN, JENS JENSEN, KRISTIAN JENSEN og REGNAR JENSEN, gårdejere.

De 4 søskende er børn af Anton Jensen, Guldager.

A.J. som bor på gården er født den 27.-4.-1918.

J.J., Aalestrup, født den 29.-8.-1915, K.J., Simsted, født den

18.-12.-1920, R.J., Mejlby, født den 16.-12.-1925.

De 4 søskende overtog gården den 6.-9.-1979 fra deres far, Anton Jensen. Gården har været i slægtens eje siden 1801.

Matr. nr. 6a. Ejendomsskyld 1.200.000. Grundskyld 303.200. Areal 34,2 ha., heraf 7 ha. eng.

Stuehuset er opført 1932, stalde 1927 og 1937 samt lade 1913. Gården drives udelukkende med planteproduktion bestående af korn. Der findes 3 traktorer og nogle kornsiloer, der bruges en del maskinstation.



TORUPVEJ 140, "ØRNHØJGAARD", GULDAGER, 9620 AALESTRUP, tlf. 08-649088. OVE HØJBJERG, gårdejer, født den 25.-11.-1943, søn af Karl Højbjerg, Guldager, gift med Inger Storgaard Jacobsen, født den 20.-8.-1948, datter af Anker Jacobsen,





1973. Gården drives som alsidigt landbrug med en kvægproduktion på 28 køer, alle af racen SDM, svineproduktionen er på 10 søer, der produceres ca. 200 slagtesvin årligt. Planteproduktionens salgsafgrøde er ærter. Der findes 3 traktorer, udmugningsanlæg, korntørringsanlæg med siloer og udendørs plansiloer til ensilage. Maskinstation bruges til høst.

TORUPVEJ 142, "BJØRNSGAARD",  
GULDAGER, 9620 AALESTRUP,  
tlf. 08-649132.

BENT HØJBJERG, gårdejer, født den 6.-3.-1940, søn af Karl Højbjerg, Guldager, gift med Bente Hedegaard Andersen, født den 6.-4.-1945, datter af Jens Andersen, Guldager. Parret har børnene: Mikael, født den 19.-7.-1973 og Morten, født den 24.-9.-1974.

B.H.H. er lærer på Borremose Ungdomsskole.

B.H. har været på Hammerum Landbrugsskole. Han overtog gården den 15.-8.-1970 fra Kresten Bisgaard, Guldager.

Matr. nr. 4a m.fl. Ejendomsskyld 1.350.000. Grundskyld 240.300. Areal 26,5 ha., heraf 3 ha. eng.

Stuehuset er opført 1933, stald og lade 1933 samt svinestald 1973 og 1977. Gården drives udelukkende med planteproduktion bestående af frø og korn. Der findes 1 traktor, udmugningsanlæg, foderanlæg og plantørreri. Maskinstation bruges til en del af markarbejdet.

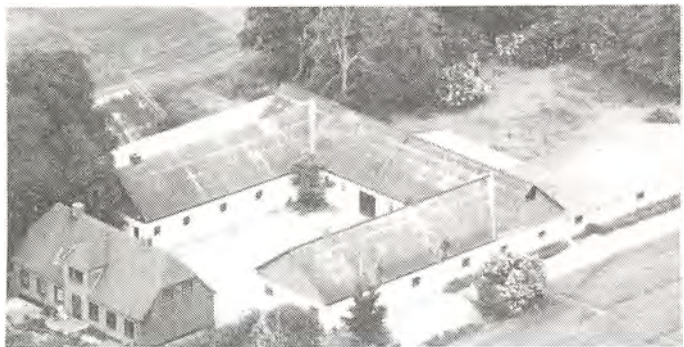

TORUPVEJ 175, "KILSVANG",  
GULDAGER, 9620 AALESTRUP,  
tlf. 08-649030.

KAJ VAGN SØRENSEN, tankvognchauffør, født den 6.-7.-1957, søn af Emma og Peter Sørensen, Guldager, gift med Ruth Solvej Larsen, født den 31.-8.-1962, datter af Gudrun og Ingvar Larsen, Tistrup. Parret har sønnen Peter, født den 6.-2.-1988. R.S.S. er kommuneassistent i Aalestrup Kommune.

K.V.S. er tankvognchauffør for Års Mejeri. Han overtog gården fra sin far, Peter

Sørensen. Den har været i slægtens eje siden 1939.

Matr. nr. 3e. Ejendomsskyld 710.000. Grundskyld 105.800. Areal 13,1 ha., heraf tilkøbt 3,5 ha.

Stuehuset er opført 1939 og ombygget 1984, stald og lade opført 1939 og maskinhus 1955. Gården drives med en slagtesvinproduktion på 250 stk. årligt. Planteproduktionens salgsafgrøder er raps og ærter. Der findes 2 traktorer, del i mejetærsker og korntøringsanlæg med plansilo. På gårdens areal er der 1 gravhøj.

TREKRONERVEJ 20, "TVILLINGHØJGAARD", HVAM, 9620 AALESTRUP, tlf. 08-648109.

KARL GUSTAV PEDERSEN, gårdejer, født den 8.-1.-1933, søn af Gerhard Pedersen, Hvam, gift den 11.-11.-1961 med Esther Andersen, født den 14.-8.-1937, datter af Kresten Andersen, Roum. Parret har børnene: Birthe, født den 29.-3.-1964, Bente, født den 8.-12.-1966 og Knud, født den 8.-3.-1974.

K.G.P. har været på Hammerum Landbrugsskole. Han overtog gården den 10.-9.-1959 fra Johannes Jensen.

Matr. nr. 10a m.fl. Ejendomsskyld 1.650.000. Grundskyld 380.300. Areal 44 ha., heraf tilkøbt 19,5 ha., der er 1 ha. skov og 1 ha. eng. Desuden er der forpagtet 13,5 ha. Stuehuset er opført 1850 og gennemrestaureret, stald og lade er af ældre dato, maskinhus opført 1982. Gården drives med en slagtesvinproduktion på 2.000 stk. årligt. Planteproduktionens salgsafgrøder er ærter og raps. Der findes 4 traktorer, 1 mejetærsker, gylletank, 1 markvandingmaskine, plantørreri, halmfyr, blandingsanlæg og fodringsanlæg i samtlige stalde, der bruges lidt maskinstation. K.G.P. ejer og driver også "Moselund", Trekronervej 42, Hvam.

TREKRONERVEJ 42, "MOSELUND", HVAM, 9620 AALESTRUP.

KARL GUSTAV PEDERSEN, gårdejer, omtales under Trekronervej 20.

K.G.P. overtog gården den 1.-11.-1968 fra sin far, Gerhard Pedersen, som købte den i 1928.

Matr. nr. 4d m.fl. Ejendomsskyld 1.050.000. Grundskyld 244.400. Areal 25,5 ha., heraf tilkøbt 3,5 ha., der er 1 ha. eng.

Stuehuset er opført 1875 og gennemrestaureret senere, stalde opført 1912, 1956 og 1962, lade 1934 og roehus 1962. Gården drives sammen med "Tvillinghøjgaard". Der findes 1 plantørreri.

TREKRONERVEJ 86, "TUELSTRUPGAARD", HVAM, 9620 AALESTRUP.

ANDERS KRISTIAN KORSBÆK JENSEN, gårdejer, omtales under "Tuelstrup Vestergaard", Gl. Viborgvej 93, Hvam.

A.K.K.J. overtog gården den 1.-1.-1983 fra Hakon Tværgaard.

Matr. nr. 1n m.fl. Ejendomsskyld 940.000. Grundskyld 289.600. Areal 36,3 ha., heraf 3 ha. skov.

Stuehusets alder er ukendt, stalde opført 1885, 1957 og 1975, lade 1885. Gården drives udelukkende med planteproduktion bestående af ærter, hvede og maltbyg. Den drives i samdrift med "Tuelstrup Vestergaard", Hvam.



TREKRONERVEJ 91, "TUELSTRUPLUND", HVAM, 9620 AALESTRUP, tlf. 08-648026. HENNING EMIL SØRENSEN, gårdejer, født den 4.-6.-1935, søn af Johannes Sørensen, Hvam, gift den 3.-11.-1961 med Vita Christensen, født den 22.-3.-1933, datter af Viggo Christensen, Gl. Hvam. Parret har sønnen John, født den 24.-3.-1970.



H.E.S. har været på Haslev Landbrugsskole. Han overtog gården den 1.-11.-1961 fra sin far, Johannes Sørensen, som købte den i 1922.

Matr. nr. 1a m.fl. Ejendomsskyld 750.000. Grundskyld 141.700. Areal 16 ha., heraf 1 ha. eng. Desuden er der forpagtet 22 ha.

Stuehuset er opført 1924 og gennemrestaureret, stalde opført 1885 og 1945, lade 1885 og maskinhus 1928 og 1974. Gården drives med en kvægproduktion på 14 køer + opdræt, alle af racen RDM. Planteproduktionens salgsafgrøder er ærter og raps. Der findes 3 traktorer og udmugningsanlæg. Maskinstation bruges til en del af markarbejdet.

TREKRONERVEJ 110, "GRØNDALSGAARD", HVAM, 9620 AALESTRUP.

MERETE MARIE MØLLER, gårdejer, omtales under "Sofiesmunde", Skelhøjvej 17, Øster Bølle.

M.M.M. overtog gården den 1.-5.-1981 fra sin mor, Sørine Risgaard.

Matr. nr. 1o m.fl. Ejendomsskyld 520.000. Grundskyld 137.100. Areal 13,4 ha., heraf 0,8 ha. eng.

Stuehuset er opført 1926 og gennemrestaureret, stald opført 1926, lade 1936 og maskinhus 1950. Gården drives udelukkende med planteproduktion bestående af byg, hvede, ærter og raps. Gården drives sammen med "Sofiesmunde", Øster Bølle.

TREKRONERVEJ 113, "HAVREDALSGAARD", TULSTRUP, 9620 AALESTRUP, tlf. 08-648330.

PETER HENCKEL RASMUSSEN, gårdejer, født den 13.-5.-1952, søn af Stanely Rasmussen, Maribo, gift med Kate Busk Sørensen, født den 27.-9.-1952, datter af Jakob Busk Sørensen, Saks København. Parret har børnene: Tine, født den 8.-10.-1976 og Mille, født den 17.-7.-1984.

K.B.R. er folkeskolelærer i Møldrup.

P.H.R. er pilot ved SAS. Han overtog gården den 20.-4.-1983 fra Carsten Nielsen. Matr. nr. 1b m.fl. Ejendomsskyld 900.000. Grundskyld 223.000. Areal 32,2 ha., heraf 5 ha. skov og eng.

Stuehuset er opført 1903 og renoveret 1983-1985, stald og lade opført 1928, de er delvis muret i kampesten. Gårdens besætning er 10 krydsningsfår med lam. Planteproduktionens salgsafgrøder er korn, ærter og frø. Der findes 1 traktor og 1 rørvandingsanlæg. Maskinstation bruges til høst. På ejendommen er der 3 fredede gravhøje.

TREKRONERVEJ 130, "SOLLYS", STØTTRUP, 9620 AALESTRUP, tlf. 08-648306.

LEIF SØRENSEN, jord- og betonarbejder, født den 16.-11.-1956, søn af Tage Sørensen, Tulstrup, gift med Jenni Mikkelsen, født den 18.-4.-1958, datter af Erik Mikkelsen, Kastrup. Parret har børnene: Brian, født den 26.-10.-1979, Linda, født den 7.-1.-1983 og Mette, født den 20.-5.-1988.

J.S. er produktionsassistent og er næstformand i skolenævnet i Hvam Skole.

L.S. er jord- og betonarbejder. Han overtog gården den 1.-6.-1985 fra sin far, Tage Sørensen.

Matr. nr. 2f. Ejendomsskyld 460.000. Grundskyld 93.600. Areal 19,6 ha., heraf 1,5 ha. plantage.

Stuehuset er opført 1928 og tilbygget 1982, stald og lade opført 1928. Jorden er lejet ud.

TREKRONERVEJ 145, "GIMLE", 9620 AALESTRUP, tlf. 06-691300.

HANS HOVE SØRENSEN, husmand, født den 30.-7.-1940, søn af Henry Chr. Hove Sørensen, Viborg, bor sammen med Ingemie Kirstine Sørensen Høgh, født den 6.-1.-1956, datter af Egon Kristen Sørensen Høgh, Roum.

I.K.M.S. er bogholder.

H.H.S. er køkkenkonsulent. Han overtog gården den 1.-12.-1988 fra Svend Otte Strandbæk Klausen.



Matr. nr. 1n m.fl. Ejendomsskyld 444.000. Grundskyld 28.000. Areal 4,3 ha., heraf 2 ha. skov. Jorden er lejet ud.

Stuehus, stald og lade er fra 1938 og lade 1944. Der findes 1 traktor.

TROLLEMOSEVEJ 21, "STINESMINDE", KORSØ, 9620 AALESTRUP, tlf. 08-648113.

AAGE CHRISTIANSEN, gårdejer, født den 19.-10.-1934, søn af Marinus Christiansen, Korsø.

AA.C. overtog gården den 1.-1.-1966 fra faderen, Marinus Christiansen, nuværende ejer er 3. generation på gården.

Matr. nr. 9b m.fl. Ejendomsskyld 1.620.000. Grundskyld 258.200. Areal 29 ha., heraf tilkøbt 18 ha., der er 3 ha. plantage.

Stuehuset er opført 1880, stald og lade ligeledes 1880 og tilbygget 1960, maskinhus opført 1970. Gården drives som alsidigt landbrug med en kvægproduktion på 23 køer og 40 stk. opdræt af blandet race samt SDM og Jersey, svineproduktionen er på 20 søer. Desuden er der 4 ponyheste. Der findes 3 traktorer, rørmalkningsanlæg, udmugningsanlæg og korntørringsanlæg med siloer. Maskinstation bruges til en del af markarbejdet. Ejendommen drives sammen med Hannerupvej 130.



TROLDEMOSEVEJ 23, "LANGSIGGAARD", KORSØ, 9620 AALESTRUP, tlf. 08-648132.

JENS CHRISTIAN PEDERSEN, gårdejer, født den 22.-8.-1936, søn af Thomas Chr. Pedersen, Lundgaard, gift med Marie Kathrine Dalsgaard, født den 19.-1.-1938, datter af Aage Th. Dalsgaard, Roum. Parret har børnene: Torben, født den 18.-3.-1960, Preben, født den 27.-1.-1963, Bente, født den 24.-1.-1966 og

Bjarne, født den 1.-11.-1970.

J.C.P. har været på Hammerum Landbrugsskole. Han overtog gården 1 juli 1966 fra Karl Møller.

Matr. nr. 2i m.fl. Ejendomsskyld 2.500.000. Grundskyld 269.500. Areal 60 ha., heraf 2 ha. skov.

Stuehuset er opført 1967, sostald 1969 og tilbygget 1979, kartoffelhus opført 1970, slagtesvinestald og maskinhus 1976 samt lade 1986. Gården drives med en svineproduktion på 90 søer, der produceres ca. 1.500 slagtesvin årligt. Planteproduktionens



salgsafgrøder er ærter, raps og kartofler. Der findes 3 traktorer, 1 mejetærsker, automatisk EDB-styret fodringsanlæg, udmugningsanlæg, foderblande-anlæg, 1 kartoffeloptager, 2 vandingsmaskiner, 1 sorteringsanlæg for kartofler, plantørreri med halmfyr som varmekilde, halmfyr og vindmølle. På gården er ansat 1 fast medhjælper. I 1983 blev Marie og Jens Christian Pedersen tildelt Foreningen af Jydske Landboforeningens sølvmedalje og diplom for landboflid.



TROLDEMOSEVEJ 24, "BAKKEN",  
KORSØ, 9620 AALESTRUP, tlf.  
08-648280.

OVE GARTNER, husmand, født  
den 5.-3.-1934, søn af Poul Gart-  
ner, Tollestrup, gift med Tove  
Nielsen, født den 18.-3.-1944,  
datter af Anton Nielsen, Guld-  
ager. Parret har børnene: Else,  
født den 28.-3.-1963, Poul, født  
den 17.-2.-1965 og Jens, født  
den 30.-1.-1967.

O.G. overtog gården den 3.-5.-  
1962 fra Thomas Christiansen.

Matr. nr. 4d m.fl. Ejendomsskyld 600.000. Grundskyld 79.600. Areal 10,9 ha.  
Stuehuset er opført 1890, stald ombygget ca. 1950, lade opført 1925 og maskinhus  
1950. Gården drives med en kvægproduktion på 11 køer og 25 stk. opdræt af racerne  
Jersey og SDM. Svineproduktionen er på 6 søer. Der findes 1 traktor og plantørrings-  
anlæg. Maskinstation bruges til en del af markarbejdet.

TROLDEMOSEVEJ 69, "TROLDE-  
MOSEGAARD", KORSØ, 9620 AA-  
LESTRUP, tlf. 08-648154.

HELGE GAMMELBY JENSEN,  
gårdejer, født den 15.-12.-1931,  
søn af Niels Gammelby Jensen,  
Troelstrup, gift med Anna Marie  
Binderup Andreasen, født den  
16.-12.1939, datter af Jens  
Binderup Andreasen, Hvam. Parret  
har børnene: Villy, født den  
6.-6.-1959, Jonna, født den  
2.-10.-1960, Kirsten, født den  
3.-2.-1962, Dorte, født den 20.-6.-1965 og Bjarne, født den 6.-9.-1968.

H.G.J. overtog gården i januar 1960 fra Mads Madsen.

Matr. nr. 4o m.fl. Areal 92 ha., heraf tilkøbt 73 ha., der er 8 ha. skov.

Stuehuset er opført 1972, svinestald 1965, kostald 1968, maskinhus og lade 1979  
samt foderhus 1984. Gården drives med en kvægproduktion på 42 køer og 75 stk.  
opdræt, alle af racen SDM, desuden er der en slagtesvineproduktion på 500 stk.  
årligt. Planteproduktionens salgsafgrøder er ærter og rug. Der findes 3 traktorer, 1  
mejetærsker, rørmalkningsanlæg, udmugningsanlæg, gylletank, 1 vandingsmaskine,  
gastætte siloer til korn og indendørs plansiloer til ensilage.



TROLDEMOSEVEJ 116, STØTTRUP, 9620 AALESTRUP, tlf. 08-648374.

ANNE BIRGITTE MELDGAARD, korrespondent, født den 6.-6.-1953, datter af  
Ancher Meldgaard, Hvorum.

A.B.M. har sønnen Lars, født den 13.-8.-1984.

A.B.M. er korrespondent ved Dansk Vindteknik. Hun overtog gården den 1.-12.-1986  
fra Dorthe Jalk og Jørgen Larsen.



Matr. nr. 4b. Ejendomsskyld 380.000. Grundskyld 80.000. Areal 11,1 ha.

Stuehuset er opført 1936 og løbende restaureret, lade opført 1910 og stald 1963. Gårdens besætning er på 4 heste af racen Dansk Varmblod. 8 ha. af jorden er lejet ud og resten er udlagt i græs, der dyrkes lidt korn.

TVÆRMARKSVEJ 22, HVILSUM, 9500 HOBRO, tlf. 08-548181. ALFRED ANDERSEN, husmand, født den 13.-1.-1926, søn af Anton Andersen, Hærup, gift med Viola Svendsen, født den 6.-8.-1929, datter af Niels Svendsen, Låstrup. Parret har børnene: Niels, født den 9.-10.-1949, Jonna, født den 7.-5.-1954, Tommy, født den 18.-3.-1963 og Jette, født den 23.-9.-1970.

A.A. overtog gården den 16.-10.-1952 fra Anker Mogensen.

Matr. nr. 6h m.fl. Ejendomsskyld 700.000. Areal 14,8 ha.

Stuehuset er opført 1900 og restaureret 1965, kostald opført 1965, lade og maskinhus 1978. Gården drives med en slagtesvineproduktion på 150 stk. årligt, desuden er der 50 Chincillatæver + opdræt. Planteproduktionens salgsafgrøder er ærter og raps. Der findes 1 traktor og plansilo med tørreri. Maskinstation bruges til en del af markarbejdet.



TVÆRMARKSVEJ 29, HVILSUM, 9500 HOBRO, tlf. 08-548081. SVEND ELKJÆR JENSEN, gård-ejer, født den 29.-5.-1922, søn af Anders Marinus Jensen, Tåstrup, gift med Elna Jensen, født den 21.-12.-1931, datter af Søren Jensen, Brøndum. Parret har børnene: Kaj, født den 7.-11.-1954 og Elien, født den 6.-5.-1960.

S.E.J. driver Hvilsum Maskinstation, han har været i Sognerådet

for Hvam-Hvilsum, i bestyrelsen for DLG i Hobro og været vurderingsmand til ejendomsvurderingen for kommunen. Han overtog gården den 1.-4.-1952 fra Christian Sand.

Matr. nr. 8g m.fl. Ejendomsskyld 1.350.000. Areal 36 ha., heraf tilkøbt 28 ha.

Stuehuset er opført 1959, stald og lade 1954, ny stald og lade 1964, kostald 1968 og maskinhuse 1972 og 1983. Gården drives som alsidigt landbrug med en kvægproduktion på 18 køer + opdræt, alle af racen SDM. Svineproduktionen er på 12 søer, der produceres ca. 200 slagtesvin årligt. Planteproduktionens salgsafgrøder er ærter og



raps. Der findes 7 traktorer, 4 mejetærskere, 1 grøntsætter, 1 skårlægger, 2 bigballepressere, slamsuger, møgspredere, rendegraver, gummiged, majssætter, gylletank, plansilo med korntørringsanlæg, lagersiloer til korn og plansiloer til ensilage. På gården er ansat 5 faste medarbejdere og lidt løs hjælp i sæsonerne.



UDSIGTSVEJ 9, "UDSIGTEN", TORUP, 9620 AALESTRUP, tlf. 08649134.

MINNA SØRENSEN, født den 1.-7.-1939, datter af Kristian Larsen, Guldager, gift med Halvor Sørensen, født den 3.-8.-1925, søn af Peter Sørensen (Rold), Haverslev.

H.S. døde den 27.-1.-1987. Han overtog gården i 1953 fra Anders Nielsen.

Matr. nr. 3p m.fl. Ejendoms-

skyld 780.000. Grundskyld 79.600. Areal 8 ha.

Stuehuset er opført 1978, stald 1965 og lade 1942. Der produceres ca. 150 slagtesvin årligt. Jorden er lejet ud. Der findes 1 traktor og 3 kornsiloer.

UDSIGTSVEJ 20, "TORUPLUND", TORUP, 9620 AALESTRUP, tlf. 08-649291.

KURT NØRGAARD, gårdejer, født den 31.-12.-1948, søn af Aksel Nørgaard, Frejlev, gift med Ellen Sørensen, født den 23.-6.-1949, datter af Karl Sørensen, Sønderholm. Parret har børnene: Claus, født den 29.-8.-1969, Carsten, født den 5.-8.-1971 og Annette, født den 2.-12.-1975.

E.N. er sygeplejerske på Nørager Plejehjem.

K.N. overtog gården i september 1979 fra Niels Erik Nielsen.

Matr. nr. 8i m.fl. Ejendomsskyld 1.100.000. Grundskyld 197.200. Areal 26 ha. og der er forpagtet 20 ha.

Stuehuset er opført 1940, stald 1974 og lade 1978 samt minkhaller i 1988. Gården drives med en kvægproduktion på 48 køer og 80 stk. opdræt, alle af racen SDM. Desuden er der en pelsdyrproduktion på 100 minktæver. Planteproduktionens salgsafgrøder er ærter og korn. Der findes 3 traktorer, udmugningsanlæg, rørmalkningsanlæg, 1 minilæsser, 1 rørvandingsanlæg og udendørs køresiloer til ensilage. Maskinstation bruges til høst.



ULBJERGVEJ 14, "LANGDYSSEGÅRD", FJELSFØ, 9620 AALESTRUP, tlf. 08-647173.

EJVIND OLESEN, gårdejer, født den 5.-3.-1939, søn af Dagny og Søren Olesen, Spøttrup, gift den 9.-6.-1966 med Birte Ahrentsen, født den 13.-5.-1942, datter af Else og Ahrentsen. Parret har børnene: Flemming, født den 27.-10.-1967, Lone,



født den 28.-10.-1969 og Ole, født den 5.-10.-1971.

E.O. overtog gården den 1.-11.-1974 fra Kristian Jakobsen. "Langdyssegård" er i sin tid udstykket fra "Søgård" i Fjelsø.

Matr. nr. 5d. Ejendomsskyld 910.000. Grundskyld 167.900. Areal 15,1 ha. og der er forpagtet 8 ha.

Stuehuset er opført i begyndelsen af 1900-tallet, lade opført omkring 1900, kostald 1958 og 1976. Gården drives med en kvægproduktion på 40 køer + opdræt, det er en SDM-stambesætning. Der findes 2 traktorer og gylletank. På gården er en fredet langdysse. E.O. ejer og driver desuden Gydedalsvej 91.



Foto: Kastrup Luftfoto.

ULBJERGVEJ 35, FJELSØ, 9620 AALESTRUP, tlf. 08-647132. ARNE KRISTENSEN, husmand, født den 12.-9.-1918, søn af Ane Marie og Niels Peter Kristensen, Bygum, gift den 7.-11.-1958 med Anne Grethe Hansen, født den 18.-12.-1937, datter af Laura og Laurits Hansen, Svingelbjerg. Parret har børnene: Jane, født den 19.-11.-1959, Thyge, født den 9.6.-1961 og Kate, født den 29.-4.1968.

A.G.K. har været bibliotekar i Fjelsø.

A.K. overtog gården den 1.-4.-1957 fra Svend Nielsen.

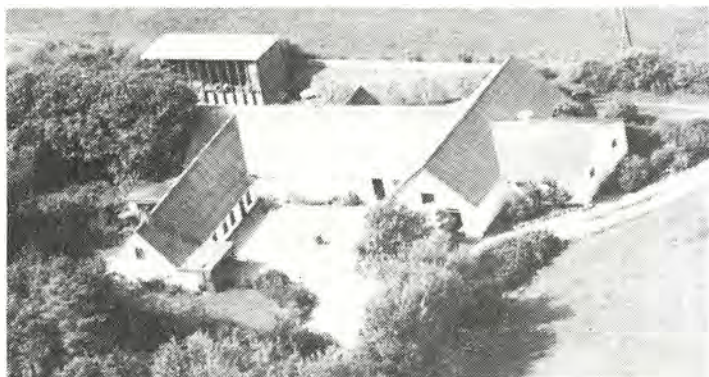
Matr. nr. 14b. Ejendomsskyld 640.000. Areal 10 ha.

Stuehuset er opført i slutningen af 1800-tallet, lade opført i slutningen af 1800-tallet og kostalden 1952. Gården drives som alsidigt landbrug med en kvægproduktion på 14 køer + opdræt, alle af racen SDM, svineproduktionen er på 8 søer + opdræt. Planteproduktionens salgsafgrøde er byg. Der findes 1 traktor.

ULBJERGVEJ 43, "VESTERVANG", FJELSØ, 9620 AALESTRUP, tlf. 08-647073.

JENS HAUGAARD SIMONSEN, graver, født den 29.-10.-1929, søn af Mette og Simon Simonsen, Lille Torup, gift den 9.-11.-1952 med Anna Laursen, født den 12.-3.-1930, datter af Inger og Ingvar Laursen, Fjelsø. Parret har børnene: Kurt, født den 29.-8.-1953, Inger, født den 27.-10.-1954, Kirsten, født den 13.-8.-1957,

Britta, født den 17.-12.-1958, Lars, født den 7.-12.-1961, Kent, født den 26.-3.-1963, Lone, født den 23.-7.-1968 og Kim, født den 28.-5.-1970.

A.S. er hjemmehjælper ved Aalestrup Kommune.

J.H.S. er graver ved Fjelsø Kirke. Han overtog gården i maj 1959 fra Gertrud og Kristen Kristensen.

Matr. nr. 13h m.fl. Ejendomsskyld 460.000. Grundskyld 35.500. Areal 3,1 ha.

Stuehuset er opført 1875 og tilbygget 1963, svinestald opført 1969 og maskinhus 1982. Gårdens besætning er 3 heste. Jorden er udlagt i græs, der dyrkes lidt korn.

ULBJERGVEJ 48, "DYBDALGÅRD", FJELSØ, 9620 AALESTRUP, tlf. 08-647062. JØRGEN NEDERGAARD, gårdejer, født den 22.-5.-1911, søn af Birthe og Niels





Nedergaard, Fjelsø, gift den 14.-12.-1937 med Emma Møller Klausen, født den 5.-6.-1917, datter af Kirstine og Jens Møller Klausen, Fjelsø. Parret har børnene: Vera, født den 17.-8.-1940, Anna, født den 17.-5.-1943 og Svend Aage, født den 24.-3.-1954.

J.N. overtog gården i august 1937 fra sin far, Niels Nedergaard, der købte den i 1901.

Matr. nr. 13d m.fl. Ejendomsskyld 730.000. Areal 18 ha., heraf 0,5 ha. plantage. Stuehuset er opført 1878, svinestald ligeledes fra 1878 og kostald 1951. Jorden er lejet ud. Der findes 2 traktorer og 1 mejetærsker.

ULBJERGVEJ 66, "EGELY", FJELSØ MARK, 9620 AALESTRUP.

KAJ STEFANSEN, gårdejer, født den 29.-6.-1948, søn af Anne og Hans Stefansen, Fjelsø.

K.S. er lagerarbejder. Han overtog gården i april 1982 fra Kristian Sørensen.

Ejendomsskyld 620.000. Grundskyld 180.000. Areal 17,4 ha., heraf 1,5 ha. eng.

Stuehuset er opført 1904 og tilbygget 1973, stald og lade opført 1904 og tilbygget omkring 1950, desuden er der maskinhus. Planteproduktionens salgsafgrøder er hvede, byg og ærter, desuden er 2 af markerne lejet ud. Der findes 2 traktorer, kornsilo med tørreri og halmfyr.

VESTERBRO 44, "GEDSTED MINKFARM", 9631 GEDSTED, tlf. 08-645666.

HARALD STRUNTZE NIELSEN, minkfarmer, født den 16.-12.-1925, søn af Else og Ingvard Nieslen, Bystrup, gift den 14.-8.-1948 med Ketty Marie Svendsen, født den 12.-1.-1926, datter af Nicoline og Marius Svendsen, Gedsted. Parret har børnene: Ivan, født den 24.-5.-1949 og Lisbeth, født den 3.-2.-1952.

H.S.N. er i bestyrelsen for Vesthimmerland Pelsdyravlerforening. Han overtog gården i 1965 fra Risgaard Andersen.

Matr. nr. 12d. Areal 2 ha.

Pelsningshus og lade er opført i 1967, svinestald 1972 og minkhusene siden 1965. Gården drives med en pelsdyrproduktion på ca. 2.000 avlstæver, det vil sige, der produceres ca. 10.000 skind årligt. Der findes 2 traktorer.

VESTERBRO 46, "ENGGÅRDEN", 9631 GEDSTED, tlf. 08-645532.

IVAN NIELSEN og HARALD NIELSEN, minkfarmere.

I.N. er født den 24.-5.-1949, søn af Ketty og Harald Nielsen, Gedsted, bor sammen med Birgit Lassen, født den 7.-6.-1960, datter af Gerda og Børge Lassen, Gedsted. Parret har børnene: Trine, født den 2.-11.-1973, Franz, født den 16.-3.-1976 og Henrik, født den 22.-6.-1988.

B.L. er ekspedient i Aalestrup.

I.N. er uddannet tømrer, han er minkdommer i Nordjyllands Pelsdyravlerforening. Han overtog gården sammen med sin far i august 1984 fra Kristian D. Jensen.

Matr. nr. B1 m.fl. Areal 19 ha., heraf tilkøbt 4 ha., der er 3 ha. eng.

Stuehuset er opført 1986, avlsbygningerne fra omkring 1940 og maskinhus ca. 1960. Jorden er lejet ud. Der findes 1 halmfyr.



VESTERRISVEJ 32, VESTERRIS, 9620 AALESTRUP, tlf. 08-642362.

OSKAR NIELSEN, landmand, født den 16.-2.-1921, søn af Jakob Nielsen, Vandsted, gift den 23.10.-1948 med Rigmor Marie Christensen, født den 16.-4.-1921, datter af Christian Christensen, Arentsminde. Parret har børnene: Lena, født den

16.-6.-1951 og Per, født den 22.-2.-1956.

O.N. overtog gården den 1.-11.-1966 fra Ejnar Bro.

Matr. nr. 1k. Ejendomsskyld 550.000. Grundskyld 87.300. Areal 9,5 ha., der er 1 ha. eng.

Stuehuset er opført 1929 og gennemrestaureret, stald og lade opført 1929. Jorden er bortforpagtet.

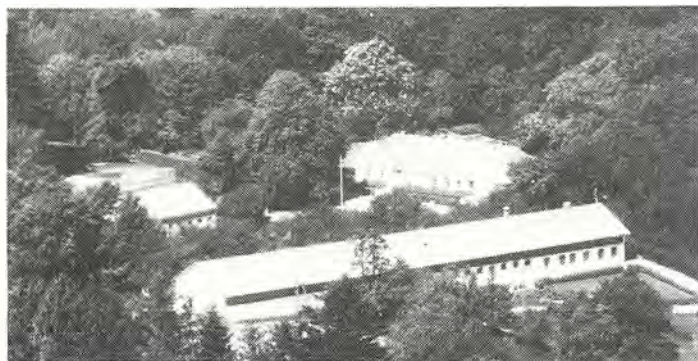

VESTERRISVEJ 36, "VESTERRIS AVLSGAARD", VESTERRIS, 9620 AALESTRUP, tlf. 08-641296. JENS KARL SØRENSEN, gårdejer, født den 20.-11.-1910, søn af Kresten Sørensen, Skærshale, gift den 4.-11.-1937 med Anna Højbjerg Pedersen, født den 13.-10.-1917, datter af Knudsen Pedersen, Korsø. Parret har børnene: Vagn, født den 10.-7.-1938, Arne, født den 1.-11.-1939, Birthe, født den 14.-3.-1945, Børge, født den

14.8.-1950 og Jette, født den 3.11.-1960.

J.K.S. overtog gården den 1.-4.-1946 fra Kristian Nielsen.

Matr. nr. 1e. Ejendomsskyld 700.000. Grundskyld 148.800. Areal 19 ha., heraf 1,5 ha. skov.

Stuehuset er opført 1914 og restaureret, stald og lade opført 1914. Gården drives udelukkende med planteproduktion bestående af byg og raps. Der findes 1 traktor. Maskinstation bruges til høst.

VESTERRISVEJ 42, "SKOVFRYD", 9620 AALESTRUP, tlf. 08-641916.

KRONBORG KRISTIANSEN, landmand, født den 19.-11.-1927, søn af Kristian Kristiansen, gift den 29.-5.-1951 med Nanna Kjærgaard, født den 24.-9.-1927, datter af Albert Kjærgaard, Hald. Parret har børnene: John, født den 2.-12.-1953, Hanne, født den 24.-3.-1956 og Jan, født den 31.-7.-1959.

K.K. er lagerforvalter ved DLG. Han overtog gården den 1.-4.-1956 fra Peder Aarup.

Matr. nr. 2k. Ejendomsskyld 590.000. Grundskyld 121.500. Areal 12,3 ha., heraf tilkøbt 3 ha., der er 3 ha. eng.

Stuehuset er opført 1928 og gennemrestaureret, stald opført 1928 og ombygget 1978, hvor der også blev bygget maskinhus. Gården drives med en svineproduktion af 25 blå SPF-søer, slagtesvinene opfedes på gården. Planteproduktionens salgsafgrøde er ærter. Der findes 2 traktorer og 1 mejetærsker.

VESTERRISVEJ 75, VESTERRIS, 9620 AALESTRUP.

HENRY ANDERSEN, landmand, født den 8.-10.-1925, søn af Anders Andersen, Rønbjerg, gift den 29.-11.-1954 med Birthe Henriksen, født den 10.-10.-1936, datter af Jens Henriksen, Skærbæk.

H.A. er tankvognchauffør ved MD. Han overtog gården den 1.-11.-1958 fra Marie Andersen.

Matr. nr. 2c m.fl. Ejendomsskyld 520.000. Grundskyld 74.500. Areal 14,8 ha., heraf tilkøbt 3,5 ha., der er 1,5 ha. plantage og 0,5 ha. eng.

Stuehuset er opført 1881 og gennemrestaureret, stalde opført 1965 og 1975, lade 1975 og maskinhus 1981. Gården drives udelukkende med planteproduktion bestående af byg, raps og ærter. Der findes 2 traktorer og plantørreri. Maskinstation bruges til høst.





VESTERRISVEJ 90, ØSTER BØLLE, 9620 AALESTRUP, tlf. 08-658314.

NIELS JØRGEN KRISTENSEN, gårdejer, født den 14.-5.-1948, søn af Harald Kristensen, Ejstrup, gift den 13.-8.-1972 med Eva Kuhr, født den 13.-8.-1948, datter af Kristian Kuhr, Tapdrup. Parret har børnene: Ole, født den 8.-1.-1974, Gitte, født den 29.-10.-1975 og Peter, født den 19.-1.-1981.

E.K. har været på Asmildkloster Landbrugsskole.

N.J.K. har været på Asmildkloster Landbrugsskole, er medlem af Aalestrup kommunalbestyrelse, medlem af kontaktudvalget for Øster Bølle PrivatMejeri og i skolekommissionen i Aalestrup. Han overtog gården den 1.-7.-1972 fra Paul Christensen. Matr. nr. 9g m.fl. Ejendomsskyld 2.400.000. Grundskyld 467.000. Areal 58,1 ha., heraf tilkøbt 10 ha., der er 1 ha. eng og 1,5 ha. skov. Desuden er der forpagtet 4 ha.

Stuehuset er opført 1939, tilbygget og gennemrestaureret i 1983, stalde opført 1937 og 1973, lade 1938 og 1981 samt maskinhus 1986. Gården drives med en kvægproduktion på 70 køer + opdræt, det er en SDM-stambesætning, som udstilles på dyrskuer og der sælges avlsdyr fra besætningen. Der findes 3 traktorer, 2 gylletanke, 1 vandingsmaskine, gastæt silo til korn, rørmalkningsanlæg og automatisk kraftfoderanlæg til køerne. Maskinstation bruges til høst. I 1985 modtog ægteparret Vesthimmerland Landboforenings vandrepokal for særlig god landmandsgerning.

VESTERRISVEJ 102, "VIRKELYST", ØSTER BØLLE, 9620 AALESTRUP, tlf. 08-658528.

SVEND THOFTGAARD JENSEN, gårdejer, født den 11.-12.-1941, søn af Jeppe Thoftgaard Jensen, Mogenstrup, gift den 3.-12.-1961 med Karen Marie Jørgensen, født den 6.-6.-1945, datter af Arne Jørgensen, Iglshøj. Parret har børnene: Dorit, født den 28.-9.-1967, Per, født den 2.-12.-1968, Kim, født den 16.-11.-1969 og Micael, født den 11.-6.-1972.



S.T.J. er formand for Knudstrup-Øster Bølle Husmandsforening, er i kontaktudvalget for Øster Bølle Privat-Mejeri. Han overtog gården den 11.-4.-1980 fra Aksel Sørensens.

Matr. nr. 2t m.fl. Ejendomsskyld 1.950.000. Grundskyld 326.800. Areal 42,2 ha., heraf 2 ha. eng og 0,5 ha. skov. Desuden er der forpagtet 11 ha. Stuehuset er opført 1967 og tilbygget 1975, stalde opført 1950, 1964, 1970 og 1975, lade 1935 og maskinhus 1987. Gården drives med en kvægproduktion på 65 køer + opdræt, alle af racen SDM. Der findes 3 traktorer, rørmalkningsanlæg og udmugningsanlæg. Maskinstation bruges til høst. Der er 6-7 fredede gravhøje på gårdens areal.

VESTERRISVEJ 108, AALYKKE", ØSTER BØLLE, 9620 AALESTRUP, tlf. 08-658227. NIELS FOGH, gårdejer, født den 14.-8.-1936, søn af Ingvard Fogh, Guldager, gift den 10.-11.-1962 med Aase Aarup Møller, født den 17.-10.-1944, datter af Christian



Foto: Kastrup Luftfoto.

ha., der er 3 ha. eng og der er forpagtet 4 ha. Stuehuset er opført 1897 og gennemrestaureret, stald opført 1969, lade 1897, roehus 1975, maskinhus 1976. Gården drives som alsidigt landbrug med en kvægproduktion på 23 køer + opdræt, alle af racen SDM, svineproduktionen er på 200 slagtesvin årligt. Der findes 2 traktorer, 1 rørvandingsanlæg, plantørringsanlæg og køresilo til ensilage. Maskinstation bruges til høst.

VESTERRISVEJ 117, "FRUERLUND", ØSTER BØLLE, 9620 AALESTRUP.

HAKON JENSEN, gårdejer, født den 7.-6.-1945, søn af Peter Jensen, Overlade. H.J. driver selvstændig virksomhed som bilforhandler. Han overtog gården den 1.-8.-1985 fra Svend Jensen.

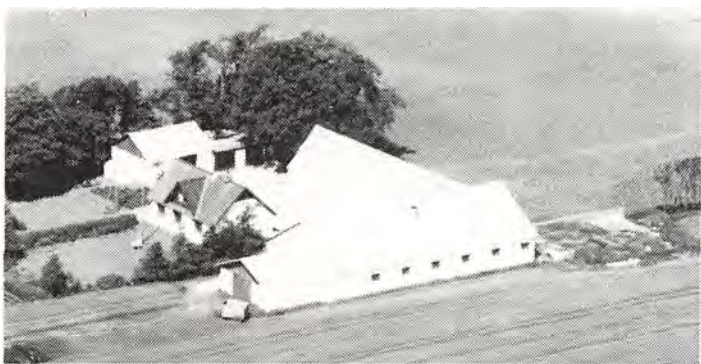
Areal 34 ha., heraf 2 ha. eng og 1,5 ha. skov.

Stuehuset er opført 1924 og gennemrestaureret, stalde opført 1944 og 1968, lade 1924 og 1988 samt hestestald 1988, desuden er der maskinhus. Gården drives med hesteopdræt og besætningen er på 5 hopper og 2 hingste af racen Dansk Varmblod, de opdrættes til rideheste, desuden er der 50 tyrekalve til opfødning. Planteproduktionens salgsafgrøder er korn og frø. Der findes 3 traktorer, 1 mejetærsker, 1 majs-høster og plantørringsanlæg, der bruges lidt maskinstation.

VESTERRISVEJ 128, "ØSTER BØLLE HEDEGAARD", 9620 AALESTRUP, tlf. 08-658281.

PETER BØRGE PETERSEN, gårdejer, født den 21.-12.-1925, søn af Magnus Petersen, Øster Bølle.

P.B.P. har været på Tommerum Højskole med landbrugsfaglig undervisning. Han overtog gården den 1.-11.-1964 fra sin far, Magnus Petersen, som købte den i 1924. Matr. nr. 7j m.fl. Ejendomsskyld 1.050.000. Grundskyld 245.000. Areal 29 ha., heraf 3 ha. eng.

Stuehuset er opført 1907 og gennemrestaureret, stald opført 1907 og ombygget 1946, lade opført 1907, kostald udvidet 1962 og maskinhus opført 1946. Gården drives som alsidigt landbrug med en kvægproduktion på 15 køer + opdræt af blandet race, svineproduktionen er på ca. 120 slagtesvin årligt. Der findes 2 traktorer, plantørreri og rørmalkningsanlæg. Maskinstation bruges til høst.

VESTERRISVEJ 134, ØSTER BØLLE, 9620 AALESTRUP, tlf. 08-658161.

ROBERT PIHL, gårdejer, født den 28.-4.-1948, søn af Erik Pihl, Roskilde, gift den 23.-6.-1984 med Connie Larsen, født den 7.-1.-1952, datter af Else Larsen, Sorø.

C.P. er ansat på Års Svineslagteri. R.P. er fugemester. Han overtog





gården den 15.-7.-1984 fra Rasmussen, Øster Bølle.

Matr. nr. 7f m.fl. Ejendomsskyld 600.000. Grundskyld 134.800. Areal 16,1 ha., heraf 2 ha. skov.

Stuehuset er opført 1898 og gennemrestarureret, stald og lade opført 1898 og stalde er tilbygget 1975. Gården har en besætning på 14 moderfår. Planteproduktionens salgsafgrøder er byg og raps. Der findes 2 traktorer og halmfyr. Maskinstation bruges til høst.



VESTERRISVEJ 140, ØSTER BØLLE, 9620 AALESTRUP, tlf. 08658334.

JENS AAGE SØRENSEN, landmand, født den 3.-7.-1951, søn af Peter Sørensen, Guldager, gift den 28.-9.-1974 med Ingrid Christensen, født den 16.-2.-1952, datter af Egon Christensen, Haverslev. Parret har børnene: René, født den 6.-5.-1975 og Jan, født den 20.-4.-1981.

I.S. er uddannet ekspeditrice.

J.A.A.S. er ved Aalestrup Kommunes Vejevæsen. Han overtog gården den 1.-12.-1978 fra Niels Baanderup.

Matr. nr. 2h m.fl. Ejendomsskyld 620.000. Grundskyld 131.900. Areal 15,2 ha., heraf tilkøbt 1,5 ha., der er 2 ha. eng.

Stuehuset er opført 1964, stald og lade 1964 samt maskinhus 1984. Der produceres ca. 250 slagtesvin årligt. Planteproduktionens salgsafgrøder er ærter og raps. Der findes 1 traktor og 1 mejetærsker.

VOGTERHUSVEJ 16, "BAKKELY", ØSTER BØLLE, 9620 AALESTRUP, tlf. 08-641508.

HOLGER KRISTENSEN, gårdejer, født den 8.-5.-1924, søn af Peter Marius Kristensen, Øster Bølle, gift den 2.-12.-1950 med Dagny Nielsen, født den 20.-7.-1929, datter af Niels Christian Nielsen, Baandrup. Parret har børnene: Grethe, født den 24.-12.-1951, Bodil, født den 11.-2.-1954, Paul, født den 5.-5.-1956 og Hans, født den 9.-10.-1963.

H.K. er i bestyrelsen for DLG i Vesthimmerland og har været medlem af Østjyske Slagteriernes bestyrelse. Han overtog gården den 1.-12.-1962 fra sin far, Peter M. Kristensen, som købte den i 1924.

Matr. nr. 5b m.fl. Ejendomsskyld 1.900.000. Areal 29,5 ha., heraf tilkøbt 13 ha., der er 2 ha. eng.

Stuehuset er opført 1889 og gennemrestaureret, stalde opført 1958, 1972 og 1973, lade 1973 og maskinhus 1985. Gården drives med en svineproduktion på 70 søer + opdræt, der produceres ca. 1.200 slagtesvin årligt. Planteproduktionens salgsafgrøder er raps og ærter. Der findes 2 traktorer, gylletank, plantørringsanlæg, blandingsanlæg, fodringsanlæg og udmugningsanlæg. Maskinstation bruges til en del af markarbejdet.







Foto: Kastrup Luftfoto.

A.R. er læplanter ved Hedeselskabet.

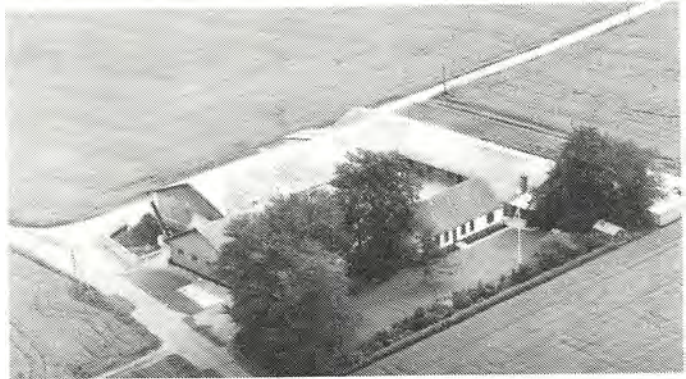
K.R. er savværksarbejder. Han overtog gården i 1959 fra sin far, Ole Risgaard, som overtog den i 1920.

Matr. nr. 1c m.fl. Ejendomsskyld 490.000. Grundskyld 98.000. Areal 12,2 ha.

Stuehuset er opført 1918 og tilbygget 1973, stald og lade opført 1918. Jorden er lejet ud.

ØRNHØJVEJ 22, GULDAGER, 9820 AALESTRUP, tlf. 08-649135. HARRY ANDERSEN, gårdejer, født den 27.-10.-1923, søn af Anton Andersen, Hærup, gift med Rita Marie Nielsen (Grøn), født den 27.-3.-1929, datter af Kresten Nielsen (Grøn), Brorstrup. Parret har børnene: Vita, født den 8.4.-1948, Erik, født den 24.-4.-1951 og Evald, født den 13.-9.-1961.

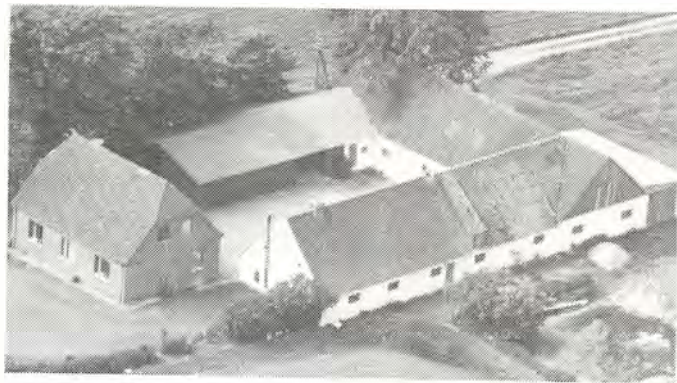

H.A. har været formand for husmandsforeningen i Simsted. Han overtog gården i december 1972 fra Villy Jensen. Matr. nr. 6f m.fl. Ejendomsskyld 730.000. Grundskyld 134.000. Areal 16,5 ha., heraf tilkøbt 7 ha. 1,2 ha. ligger i Nørager Kommune. Desuden er der forpagtet 3 ha. Stuehuset er opført 1935, om- og tilbygget i 1973, maskinhus opført 1974. Gården drives med en besætning på 22 ungkreaturer af racen SDM, desuden er der 20 søer, der opfedes ca. 20 slagtesvin og resten sælges som torvegrise. Planteproduktionens salgsafgrøde er raps. Der findes 2 traktorer, 1 mejetærsker og kornsilø.



Foto: Kastrup Luftfoto.

ØRNHØJVEJ 39, "BIRKELY", GULDAGER, 9620 AALESTRUP, tlf. 08-649072.

KRISTIAN JOHANNES KRISTENSEN, landmand, født den 12.-6.-1939, søn af Marinus Kristensen, Guldager, gift med Merete Jørgensen, født den 30.-10.-1942, datter af Holger Jørgensen, Odense. Parret har datteren Bettina, født den 2.-1.-1965. M.K. døde den 6.-3.-1986.

K.J.K. har været på Asmildkloster Landbrugsskole, han er rejsesekretær for Forlaget Danske Landbrug. Han overtog gården i oktober 1980 fra sine forældre Herdis og Marinus Kristensen,



nuværende ejer er 3. generation på gården.

Matr. nr. 5d m.fl. Ejendomsskyld 440.000. Grundskyld 41.000. Areal 8,6 ha., heraf 1 ha. skov.

Stuehuset er opført 1925 og renoveret i 1983, stald og lade opført 1925 og bygningerne er genopført efter en brand. På gården er der en besætning på 25 moderfår med lam, de er af racen Shropshire. Besætningen har tidligere været en tilsynsbesætning under Dansk Fåreavl, det er en avlsbesætning, som har været udstillet på ungskuet og dyreskuer. Halvdelen af jorden er udlejet. Maskinstation bruges til markarbejdet.



ØRNHØJVEJ 47, "FRUEMOSEGAARD", GULDAGER, 9620 AALESTRUP, tlf. 08-649090.

HANS JØRGEN CHRISTENSEN, gårdejer, født den 17.-4.-1943, søn af L.P. Christensen, Guldager, gift med Sonja Jensen, født den 12.-2.-1950, datter af Karl Jensen, Hyllebjerg. Parret har børnene: Heidi, født den 19.-2.-1971, Inge Marie, født den 22.-12.-1981 og Michael, født den 11.-2.-1986. H.J.C. har været på Hammerum

Landbrugsskole. Han overtog gården den 1.-1.-1972 fra sin far, L.P. Christensen, nuværende ejer er 3. generation på gården, som har været i slægtens eje siden 1893. Matr. nr. 6c m.fl. Ejendomsskyld 2.250.000. Areal 40 ha., heraf tilkøbt 11 ha., der er 3 ha. eng og 1 ha. skov.

Stuehuset er opført 1941 og tilbygget 1987, gammel svinestald og garage opført 1939, lade 1951, kostald 1976, maskinhus 1978 og foderhus 1981. Gården drives med en kvægproduktion på 50 køer + 85 stk. opdræt, alle af racen SDM. Der findes 3 traktorer, rørmalkningsanlæg, 1 EDB-styret kraftfoderblande anlæg, gylletank, plansilo med plantørreri samt indendørs plansilo til ensilage. Maskinstation bruges til en del af markarbejdet. På gården er en fredet gravhøj.

ØRNHØJVEJ 62, "PEDERSMINDE", GULDAGER, 9620 AALESTRUP, tlf. 08-649152. TOVE NIELSEN, omtales under Hovedvejen 365..

T.N. overtog gården i februar 1988 fra moderen, Laurine Olesen, nuværende ejer er 3. generation på gården.

Matr. nr. 7k. Ejendomsskyld 400.000. Areal 8 ha.

Stuehuset er opført 1948 og ombygget 1976, lade opført 1890 og stald 1965. Gårdens besætning er 50 Angorakaniner.

ØRNHØJVEJ 64, GULDAGER, 9620 AALESTRUP, tlf. 08-649176.

ERIK KROGH, landmand, født den 5.-8.-1946, søn af Knud Nielsen, Vejle, gift med Sonja Spalding, født den 24.-2.-1950, datter af Georg Verner Spalding, Vanløse. Parret har børnene: Anja, født den 11.-7.-1971, Jacob, født den 2.-4.-1974 og Louise, født den 27.-7.-1974, derudover er der et plejebarn, som hedder David, født den 15.-9.-1976.

S.K. er kontorassistent.



E.K. er uddannet finmekaniker og pædagog. Han overtog gården den 1.-7.-1982. Matr. nr. 7j m.fl. Ejendomsskyld 500.000. Grundskyld 32.500. Areal 5,9 ha., heraf 0,8 ha. mose og skov.

Stuehuset er opført 1927 og renoveret 1980, stald og lade opført 1927. Gårdens besætning er 8 krydsningsfår og 1 vædder samt lam. Planteproduktionens salgsafgrøder er korn og raps. Der findes 1 traktor.



ØRNHØJVEJ 73, "SELJEDAL", GULDAGER, 9620 AALESTRUP, tlf. 08-649229.

IB VAGN HAGEN, gårdejer, født den 20.-10.-1951, søn af Ejnar Hagen, Kemstrup, gift med Anny Rask Nielsen, født den 17.-10.-1950, datter af Julius Rask Nielsen, Tollestrup. Parret har børnene: Dennis, født den 11.-7.-1974, Diana, født den 7.-6.-1977 og Dan, født den 22.-10.-1980. A.R.H. er bankuddannet.

I.B.H. er tankvognchauffør. Han overtog gården den 24.-2.-1975 fra Erik Hansen. Matr. nr. 15a m.fl. Ejendomsskyld 1.700.000. Grundskyld 245.200. Areal 33,5 ha., heraf tilkøbt 23 ha., der er 5 ha. eng og 2 ha. med juletræer.

Stuehuset er opført 1967, stald 1979 og tilbygget 1984, maskinhus opført 1977 og 1978. Gården drives med en slagtesvineproduktion på 1.700 slagtesvin årligt, desuden er der 16 ammekøer med opdræt, alle af racen Angus. Planteproduktionens salgsafgrøder er korn og raps. Der findes 3 traktorer, automatisk foderanlæg og udmugningsanlæg. Maskinstation bruges til en del af markarbejdet. På gårdens areal er der 2 tredede gravhøje.

ØRNHØJVEJ 95, "GUTTENTORP", GULDAGER, 9620 AALESTRUP, tlf. 08-649096.

JENS ANDERSEN, gårdejer, født den 31.-8.-1916, søn af Andreas Andersen, Hørby, gift med Annelise Hedegaard Andersen, født den 22.-4.-1919, datter af Marinus Andersen, Guldager. Parret har børnene: Bente, født den 6.-4.-1945 og Birgit, født den 17.-9.-1948. J.A. har været i Aalestrup Byråd, har været i skolekommissionen og i Menighedsrådet. Han overtog gården i 1946 fra sin far, Jens Andersen, som købte den i 1908.



Matr. nr. 7a m.fl. Ejendomsskyld 730.000. Grundskyld 178.400. Areal 16,3 ha., heraf 3,5 ha. eng.

Stuehuset er opført før 1900, svinestald, garage og hønsehus 1917, stald 1924, lade 1934 og maskinhus 1980. Gården drives med en svineproduktion på 10 søer, slagtesvinene opfedes. Der findes 2 traktorer, plansilo med kold lufts blæser og portions-tørreri. Maskinstation bruges til en del af markarbejdet.

ØRNHØJVEJ 100, GULDAGER, 9620 AALESTRUP, tlf. 08-649238.

HANS JØRGEN MIKKELSEN, gårdejer, født den 20.-5.-1947, søn af Anders Mikkelsen, Lemming, gift med Ingelise Frederiksen, født den 8.-8.-1950, datter af Arne Frederiksen, Ørum Sdr. Lyng. Parret har børnene: Tommy, født den 12.-10.-1972 og



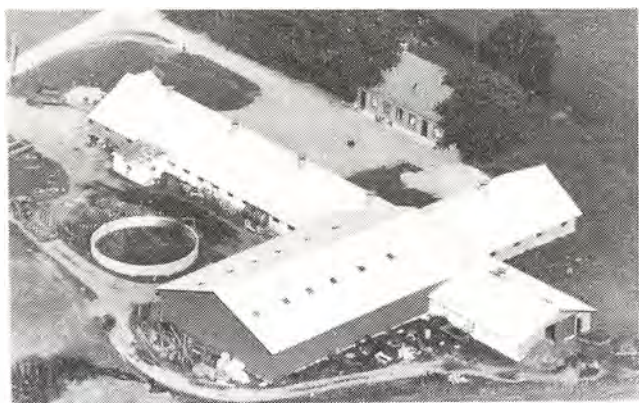

og 150 stk. opdræt, alle af racen SDM. Planteproduktionens salgsafgrøder er ærter og raps. Der findes 3 traktorer, rørmalkningsanlæg, gylletank, markvandingsanlæg og plansilo med tørreri. På gården er ansat 1 fast medhjælper og desuden bruges maskinstation til høst.

ØSTERGADE 54, "AGERLUND", 9631 GEDSTED, tlf. 08-645374. TAGE HJELM PEDERSEN, gård-ejer, født den 21.-12.-1936, søn af Anna og og Povl Møller Pedersen, Gedsted, gift den 30.-10.-1964 med Birthe Jensen, født den 16.-7.-1940, datter af Kirsten og Lars Jensen, Bystrup. Parret har børnene: Mette, født den 22.-1.-1965 og Marlene, født den 17.-2.-1970.

B.P. er rengøringsassistent.

T.H.P. overtog gården i 1971 fra sin far, Povl Møller Pedersen. Gården er en gammel slægtsgård, som blev delt mellem 2 brødre og flyttet fra Gedsted by omkring år 1900.

Matr. nr. 8a m.fl. Ejendomsskyld 930.000. Grundskyld 160.000. Areal 17 ha., heraf 6,5 ha. eng.

Stuehuset er opført omkring 1900, senere er der tilbygget aftægtsbolig. Oprindelige avlsbygninger er opført i 1900, kostald 1925 og ombygget 1971, lade ombygget til svinestald 1971, det anvendes nu til kreaturer, maskinhus opført 1982. Gården drives med en kvægproduktion på 20 malkekøer + opdræt, alle af racen SDM. Der findes 1 traktor, gylletank og kornsilo.



Matr. nr. 9c. Ejendomsskyld 1.550.000. Areal 11,4 ha. og der er forpagtet 5,5 ha.

ØSTERGADE 59, "GEDSTED KALKUNFARM", 9631 GEDSTED, tlf. 08-645303.

BENT ANDERSEN, gårdejer, født den 9.-4.-1937, søn af Helga og Hans Jacob Andersen, Skrøbelev.

B.A. har været på Langeland og Lyngby landbrugsskoler, har været medlem af Aalestrup Byråd og formand for DLG i Aalestrup. Han overtog gården den 15.-3.-1969 fra Karl Emil Jensen.



Stuehuset er opført 1938, de oprindelige udbygninger er opført 1927 og kalkunhusene 1962, 1964, 1970 og 1971. Gården drives med en kalkunproduktion, herunder rugeæg og fededyr, der produceres ca. 40.000 stk. årligt. Planteproduktionens salgsafgrøder er hvede, byg, ærter og raps. Der findes 3 traktorer, 1 mejetærsker, kornsilo med tørreri samt solvarmeanlæg til brugsvand. Der bruges lidt løs medhjælp.

ØSTERGADE 63, 9631 GEDSTED, tlf. 08-645303.

BENT ANDERSEN, gårdejer, omtales under Østergade 59.

B.A. overtog gården den 1.-4.-1976 fra Ingrid Grårup.

Matr. nr. 28g. Ejendomsskyld 860.000. Areal 8,6 ha.

Stuehuset er opført omkring 1860, avlsbygningerne 1922, lade 1936 og tilbygget med tørreri i 1978, bygningerne er under indretning til kalkunproduktion. Markerne drives sammen med Østergade 59.



ØSTERGADE 78, 9631 GEDSTED, tlf. 08-645364.

MARTIN KNUDSEN, husmand, født den 29.-9.-1919, søn af Kirstine og Peder Knudsen, gift den 16.-11.-1945 med Sørine Kirstine Christensen, født den 21.-2.-1920, datter af Tora Laurine Martine og Anders Christensen. Parret har børnene: Alice, født den 18.-3.-1946 og Ejvind, født den 9.-11.-1951.

M.K. har været arbejdsmand i

Aalestrup. Han overtog gården den 1.-4.-1952 fra Thorvald Thomsen.

Matr. nr. 28e. Ejendomsskyld 550.000. Grundskyld 37.300. Areal 3,5 ha.

Stuehuset er opført 1965, stald og lade i slutningen af 1950'erne, de oprindelige bygninger blev opført i 1890. Gårdens besætning er 2 søer, smågrisene opfedes på gården. Planteproduktionens salgsafgrøder er byg og raps. Der findes 1 traktor og kornsilo. Maskinstation bruges til en del af markarbejdet.

AADIGET 60, 9620 AALESTRUP, tlf. 08-641473.

SIGFRED CHRISTENSEN, gårdejer, født den 1.-12.-1926, søn af Edvard Christensen, Lille Torup, gift den 9.-4.-1948 med Anne Hansen, født den 18.-4.-1925, datter af Hartvig Hansen, Bjerregrav. Parret har børnene: Preben, født den 5.-10.-1948, Bente, født den 7.-4.-1950, Bjarne, født den 29.-1.-1954 og Kent, født den 20.-8.-1963.

S.C. overtog gården den 15.-11.-1952 fra Kristian Andersen.

Matr. nr. 3f m.fl. Ejendomsskyld 1.000.000. Grundskyld 138.100. Areal 18 ha., heraf tilkøbt 6 ha., der er 3 ha. eng.

Stuehuset er opført 1926, gennemrestaureret og tilbygget i 1976, stalde opført 1958, 1968 og 1972, lade og maskinhus 1966. Gården drives med en svineproduktion på 15 søer + opdræt. Der findes 2 traktorer, 1 mejetærsker, gylletank og plantørreri.





Register for  
BJERRINGBRO KOMMUNE.

|                   |         |                |           |
|-------------------|---------|----------------|-----------|
| Ansvej            | 5 -     | Nr. Langgade   | 72 -      |
| Birkevej          | 5 -     | Nørremosevej   | 72 - 73   |
| Bjerrevej         | 6 - 8   | Nr. Tulstrup   | 73 - 75   |
| Bjerringbyvej     | 8 -     | Palstrupvej    | 76 - 77   |
| Bjerringhede      | 8 - 14  | Røngevej       | 78 - 79   |
| Borrevej          | 15 - 17 | Sandmarken     | 79 - 80   |
| Borridsøvej       | 17 -    | Sdr. Rindvej   | 80 - 82   |
| Brandstrup Søvej  | 17 - 18 | Sdr. Vingevej  | 82 -      |
| Brandstrupvej     | 18 - 21 | Skibelundvej   | 82 - 83   |
| Bredholtvej       | 21 - 22 | Skovmarken     | 83 - 85   |
| Bredmosevej       | 22 - 24 | Sløvkrog       | 85 - 86   |
| Bromøllevej       | 24 -    | Sortehøjvej    | 86 - 88   |
| Bøgeskov          | 24 - 25 | Stenhusevej    | 88 - 90   |
| Dalsgårdvej       | 25 - 26 | Storhedevejen  | 90 - 92   |
| Dalvejen          | 26 -    | Tange Søvej    | 92 - 94   |
| Dybdal            | 26 - 27 | Tangevej       | 94 -      |
| Egholtvej         | 27 -    | Teglværksvej   | 94 - 95   |
| Elsborgvej        | 27 - 29 | Tindbæk Fælled | 95 - 96   |
| Enemærkevej       | 29 - 30 | Tindbækvej     | 96 - 97   |
| Frisholtvej       | 30 - 33 | Tingstedvej    | 97 -      |
| Fårupvej          | 33 - 35 | Træholtvej     | 97 - 99   |
| Gl. Randersvej    | 35 - 36 | Turkærvej      | 99 -      |
| Gl. Viskumvej     | 36 -    | Ulstrupvej     | 99 - 100  |
| Gullev Byvej      | 36 - 37 | Vester Velling | 100 -     |
| Hedemøllevej      | 37 - 38 | Viborgvej      | 100 - 102 |
| Hesselholtvej     | 38 - 39 | Vindelsbækvej  | 102 - 103 |
| Himmestrupvej     | 39 - 41 | Vindumvej      | 103 - 110 |
| Hjermind Byvej    | 41 - 42 | Vinkelvej      | 110 -     |
| Hjortjedevej      | 42 - 43 | Østermarken    | 110 -     |
| Horsdalvej        | 43 -    | Århusvej       | 111 -     |
| Hovvejen          | 43 - 45 |                |           |
| Husbondvej        | 45 - 46 |                |           |
| Husrækken         | 46 - 47 |                |           |
| Højbjerg Byvej    | 47 - 48 |                |           |
| Højbjerg Huse     | 48 - 49 |                |           |
| Højbjerg Møllevej | 49 - 51 |                |           |
| Højmarken         | 51 - 53 |                |           |
| Ilsøvej           | 53 - 54 |                |           |
| Jyndbjergvej      | 54 - 55 |                |           |
| Kirkevej          | 55 -    |                |           |
| Kjellerupvej      | 55 - 56 |                |           |
| Korreborgvej      | 56 - 58 |                |           |
| Langelinie        | 58 -    |                |           |
| Lille Møllevej    | 58 - 59 |                |           |
| Løvskal Landevej  | 59 - 62 |                |           |
| Mammen Byvej      | 62 - 65 |                |           |
| Mangehøje         | 65 -    |                |           |
| Møllebakken       | 65 - 66 |                |           |
| Møllegårdsvej     | 66 - 67 |                |           |
| Næssel            | 67 - 68 |                |           |
| Nøddelundvej      | 68 - 71 |                |           |
| Nøragervej        | 71 - 72 |                |           |
| Nørregade         | 72 -    |                |           |

Register for  
MØLDRUP KOMMUNE.

|                    |           |                  |           |
|--------------------|-----------|------------------|-----------|
| Bavsøvej           | 113 -     | Skravad Møllevej | 200 - 202 |
| Borgergade         | 113 - 114 | Skråhedevej      | 202 -     |
| Boruphedevej       | 114 - 115 | Skårupvej        | 202 - 205 |
| Broholmvej         | 115 -     | Sognevej         | 205 - 206 |
| Dalvej             | 115 - 116 | Spanggårdvej     | 206 - 207 |
| Ejstrupbro         | 116 - 117 | Strandvejen      | 207 -     |
| Ejstrupvej         | 117 - 118 | St. Torupvej     | 207 - 209 |
| Elmevej            | 118 -     | Sundstrupvej     | 209 - 210 |
| Engedalsvej        | 118 -     | Sundvej          | 210 -     |
| Engholmvej         | 119 - 120 | Søvej            | 211 - 212 |
| Fjeldsøvej         | 120 -     | Teglgårdvej      | 212 - 213 |
| Frstrup Nørremark  | 120 - 122 | Tingvej          | 213 - 214 |
| Fårebrovej         | 122 -     | Tolstrupvej      | 214 - 215 |
| Gammel Ålborgvej   | 122 - 127 | Tostrupvej       | 215 -     |
| Halesøvej          | 127 - 129 | Tranbækvej       | 215 -     |
| Harhøjvej          | 129 -     | Trekronervej     | 215 - 217 |
| Haugårdvej         | 129 - 132 | Troelstrupvej    | 217 - 219 |
| Herredsvejen       | 132 - 142 | Ugelrisvej       | 219 - 221 |
| Hobrovej           | 142 - 147 | Vestergade       | 222 -     |
| Horshøjvej         | 147 -     | Vievej           | 222 - 225 |
| Hovedgaden         | 147 -     | Ørrisvej         | 225 - 226 |
| Hovedvejen         | 147 - 149 | Østergårdvej     | 227 - 228 |
| Hvilsomvej         | 149 - 151 | Ågade            | 228 -     |
| Hærupvej           | 151 - 153 | Ånsbjergvej      | 228 - 230 |
| Højskolebakken     | 153 - 154 |                  |           |
| Hørup Møllevej     | 154 - 155 |                  |           |
| Hørupvej           | 155 - 157 |                  |           |
| Kallestrupvej      | 157 - 159 |                  |           |
| Kirkevej           | 159 - 160 |                  |           |
| Klatrupvej         | 160 - 161 |                  |           |
| Kærbyvej           | 161 - 162 |                  |           |
| Kærvej             | 162 - 163 |                  |           |
| Lille Torupvej     | 163 - 166 |                  |           |
| Lundvej            | 166 - 169 |                  |           |
| Lyngvej            | 169 - 170 |                  |           |
| Løgstørvej         | 170 - 173 |                  |           |
| Låstrupvej         | 173 - 174 |                  |           |
| Mariendalvej       | 174 - 177 |                  |           |
| Naundrupvej        | 177 -     |                  |           |
| Ndr. Troelstrupvej | 177 - 178 |                  |           |
| Nederhedevej       | 178 -     |                  |           |
| Nordholtvej        | 178 - 180 |                  |           |
| Nørdamvej          | 180 - 185 |                  |           |
| Nørremarkvej       | 185 - 187 |                  |           |
| Nørrerisvej        | 187 - 188 |                  |           |
| Præstevej          | 188 -     |                  |           |
| Risgårdvej         | 188 - 189 |                  |           |
| Rækkeborgvej       | 189 - 190 |                  |           |
| Sandstræde         | 190 - 191 |                  |           |
| Skinderupvej       | 191 - 192 |                  |           |
| Skivevej           | 192 - 198 |                  |           |
| Skovgårdsvej       | 198 - 199 |                  |           |
| Skovvej            | 199 - 200 |                  |           |



Register for  
AALESTRUP KOMMUNE.

|                  |           |                |           |
|------------------|-----------|----------------|-----------|
| Abildvadvej      | 231 - 232 | Nordre Ringvej | 339 - 340 |
| Bakkedalsvej     | 232 - 233 | Nørgaardsvej   | 340 - 342 |
| Bavnehøjvej      | 234 -     | Nørrehedevej   | 342 - 343 |
| Bavsøvej         | 235 -     | Nørrevangen    | 343 - 344 |
| Boldrupvej       | 235 - 241 | Plantagevej    | 344 - 346 |
| Borgergade       | 241 - 243 | Præstevejen    | 347 - 350 |
| Brovejen         | 243 - 247 | Skatskovvej    | 350 - 352 |
| Bydamsvej        | 247 - 249 | Skelhøjvej     | 352 - 353 |
| Bygumvej         | 249 - 251 | Skinderupvej   | 353 - 354 |
| Bystrupvej       | 251 - 252 | Skovbrynet     | 354 - 355 |
| Bystrupvænget    | 252 - 253 | Sofiesmindevej | 355 -     |
| Bækgårdsvej      | 253 -     | Sognevejen     | 355 - 362 |
| Dalmosevej       | 253 - 254 | Solhøjvej      | 363 - 363 |
| Ettrupvej        | 254 - 256 | Stensbækvej    | 363 - 364 |
| Evaslundvej      | 256 - 260 | Støttrupvej    | 364 - 365 |
| Evelstrupvej     | 260 - 263 | Svinget        | 365 - 366 |
| Firhøjvej        | 263 - 264 | Søhalevej      | 366 - 367 |
| Fjelsøvej        | 264 - 267 | Søkrogen       | 367 -     |
| Fjordvej         | 267 - 271 | Søndergade     | 367 - 369 |
| Fladhøjvej       | 271 - 272 | Søndermarksvej | 369 - 372 |
| Frugtvejen       | 272 - 273 | Teglværksvej   | 372 - 373 |
| Glerupvej        | 273 - 279 | Testrupvej     | 373 - 375 |
| Gl. Viborgvej    | 279 - 281 | Tollestrupvej  | 375 - 380 |
| Gl. Ålborgvej    | 281 - 284 | Tolshøj        | 380 - 383 |
| Grandgaardsvej   | 284 - 285 | Toruphøjvej    | 383 - 384 |
| Guldagervej      | 285 - 286 | Torupvej       | 384 - 388 |
| Gundestrupvej    | 286 -     | Trekronervej   | 388 - 390 |
| Gyderupvej       | 287 - 288 | Troldemosevej  | 390 - 393 |
| Hannerupvej      | 288 - 298 | Tværmarksvej   | 392 - 393 |
| Hedevænget       | 298 - 299 | Udsigtsvej     | 393 -     |
| Holmmarkvej      | 299 - 300 | Ulbjergvej     | 393 - 395 |
| Holmgårdsvej     | 300 - 301 | Vesterbro      | 395 -     |
| Hovedvejen       | 301 - 307 | Vesterrisvej   | 395 - 399 |
| Hvamvej          | 307 - 309 | Vogterhusvej   | 399 -     |
| Højlyngen        | 309 - 310 | Vøvelholmvej   | 400 -     |
| Højslev Møllevej | 310 - 312 | Ørnhøjvej      | 400 - 402 |
| Kalbækvej        | 313 -     | Østergade      | 403 - 404 |
| Kallestrupvej    | 313 - 314 | Aadiget        | 404 -     |
| Kastanievej      | 314 - 315 |                |           |
| Kastbakken       | 315 - 316 |                |           |
| Kirkedalsvej     | 316 - 318 |                |           |
| Kirkevænget      | 318 - 319 |                |           |
| Kistemosevej     | 319 - 321 |                |           |
| Knabervej        | 321 - 326 |                |           |
| Korsholmvej      | 326 - 329 |                |           |
| Korsvejen        | 330 - 332 |                |           |
| Kærtøftvejen     | 332 - 333 |                |           |
| Lille Restrupvej | 333 - 334 |                |           |
| Markedsvejen     | 334 - 335 |                |           |
| Mejerivej        | 335 - 336 |                |           |
| Mosegårdsvej     | 336 - 337 |                |           |
| Møgellosevej     | 337 - 339 |                |           |
| Møllevejen       | 339 -     |                |           |











