



Dette værk er downloadet fra Danskernes Historie Online

Danskernes Historie Online er Danmarks største digitaliseringsprojekt af litteratur inden for emner som personalhistorie, lokalhistorie og slægtsforskning. Biblioteket hører under den almennyttige forening Danske Slægtsforskere. Vi bevarer vores fælles kulturarv, digitaliserer den og stiller den til rådighed for alle interesserede.

Støt Danskernes Historie Online - Bliv sponsor

Som sponsor i biblioteket opnår du en række fordele. Læs mere om fordele og sponsorat her: <https://slaegtsbibliotek.dk/sponsorat>

Ophavsret

Biblioteket indeholder værker både med og uden ophavsret. For værker, som er omfattet af ophavsret, må PDF-filen kun benyttes til personligt brug.

Links

Slægtsforskeres Bibliotek: <https://slaegtsbibliotek.dk>

Danske Slægtsforskere: <https://slaegt.dk>

**Min Slægt fra
Københavns Amts Rytterdistrikt**

om

**Karetmager Jens Rasmussen
og hustru Anne Marie Olsen.**

Deres forslægt og efterkommere.

**Af
Skibsfører Holger Petersen.**

Fortsat fra 4.Bog. c.

ANE NR. 858	GENERATION 10	ANE NR. 859
NAVN: <u>Jeppe Gundersen</u>	NAVN: <u>Anne Svendsdatter</u>	
FØDT/DØBT (dato, årstal, sogn):	FØDT/DØBT (dato, årstal, sogn):	
Faddere:	Faddere:	
KONFIRMERET (dato, årstal, sogn):	KONFIRMERET (dato, årstal, sogn):	
VACCINERET (år, dato, af hvem):	VACCINERET (år, dato, af hvem):	
VIET (dato, årstal, sogn): o.1657 i Vallensbæk		
Bopæl, alder, erhverv (ved vielsen):	Bopæl, alder, erhverv (ved vielsen): Vallensbæk, gårdmandsenke	
Forlovere:		
BØRN (født/døbt, årstal, sogn): Ifgl.skifte 27/5 1690 : f.i Vallensbæk: BODEL OLUFSDATTER f.1645-57, +1727 (Jeppe Gundersens steddatter) 1. Gmd.i Vallensbæk Lars Pedersen +1706 2. " " <u>Jens Tønnesen (=Ane nr.210)</u> GUNDER IBSEN f.o.1660 +1733, 1.Bodil Jensdtr.*1713 +1749. 2.i 1733 Hans Nielsen *1713 +1787. GUNDER fæster gård nr.10 efter faderen. <u>JOHANNE IBSDATTER</u> f.o.1667 +1739 Hvidovre, <u>Ane 428</u> , <u>Svend Jensen,429</u> .		
DØD/BEGRAVET (dato, årstal, sogn): Forår 1690 i Vallensbæk	DØD/BEGRAVET (dato, årstal, sogn): Efter 1699 i Vallensbæk.	
Alder, dødsårsag m.v.:	Alder, dødsårsag m.v.:	
Skifte:Kbh.Amt 1687-91 (LAS nr.9) 1690 27.maj fol.244	Skifte: intet.	
SUPPLERENDE OPLYSNINGER OG KILDEHENVISNINGER: Amtsregnskaber, Matrikler, Skifter. Jeppe Gundersen var fæster på Kgl.Mayestæts ryttergård i Vallensbæk, 1688 nr.10, 1718 nr.8, senere matr.nr 9 (1844) "Korsagergaard". Han fæstede gården o.1657 efter Gl.Olluf Lauridsen og ægtede dennes enke Anne Svendsdatter, der havde datteren Bodel. Sønnen Gunder overtager den ½-gård formedelst faderens alderdom 1678 og efter faderens død 1690 den anden ½-del. Moderen bor endnu på gården hos sønnen dec.1699. Jeppe Gundersens herkomst kendes ikke;men hans broder Laurits Gundersen er gmd.i Vallensbæk ca.1670-86 på gård nr.11, senere matr.nr.10.		

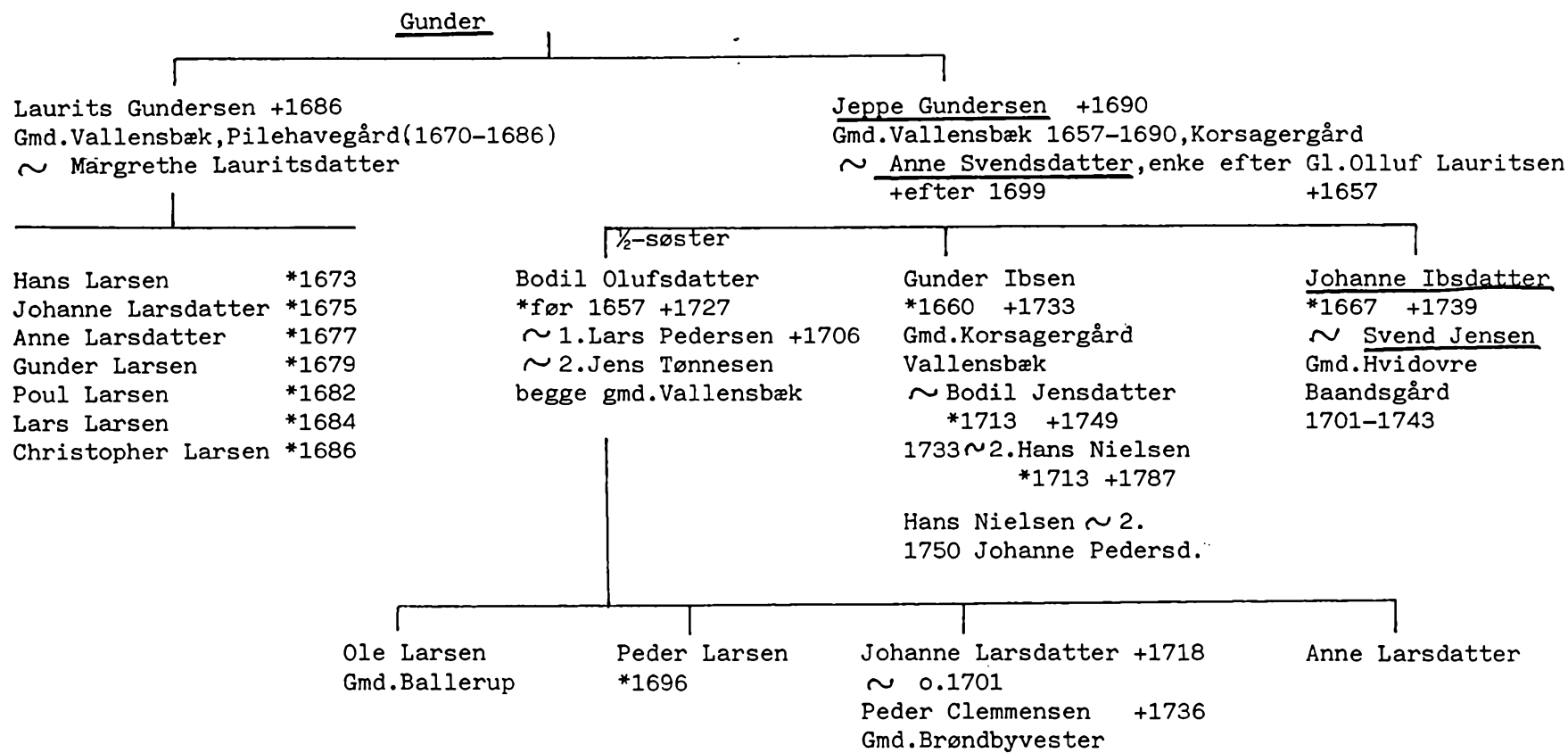

Jeppe Gundersen.

Ane 858 JEPPE GUNDERSEN, Gårdfæster på gård nr.10 i Vallensbæk fra 1657 til 1690.

* ?, + Vallensbæk 1690.

Ane 859 ANNE SVENDSDATTER

* ?, + Vallensbæk efter 1699.

Forældre til ane nr. 429, Johanne Ibsdatter, senere gift med Gmd.Svend Jensen i Hvidovre.

Jeppes og Annes herkomst kendes ikke. Anne var enke, da hun omkring 1657 bliver gift med Jeppe.

Af Københavns Lens- og amtsregnskaber på Rigsarkivet, fremgår, at JEPPE GUNDERSEN fæstede Kgl.Majts. gård nr.10 i Vallensbæk, senere matr.nr.9 "Korsagergaard", i 1657 efter Gl.Olluf Lauridsen.

JEPPE GUNDERSEN var gmd. i Vallensbæk under Svenske-krigene 1658-59 og vidnede derom til Smørum herreds tingbog 1662.

Gl.Olluf Lauridsen havde fæstet gården o.1636 efter Jens Andersen eller Laurits Rasmussen.

1645 er Olluf Lauridsen ifgl. Lensregnskab gift med Kirsten Olufsdtr., de er hhv. 41 og 42 år gl.

Børn: Anders 8, Morten 6, Laurits 4 og Rasmus 3 år gl.

Kirsten Olufsdatter må være død mellem 1645 og 1655(intet skifte), og Gl.Olluf Lauridsen er derefter gift igen med ANNE SVENDSDATTER. De får datteren Bodel Olufsdatter før 1657, idet Gl.Olluf Lauridsen dør o.1657.

JEPPE GUNDERSEN overtager gården og ægter enken ANNE SVENDSDATTER. De får sammen børnene GUNDER f.o.1660 og JOHANNE f.o.1667.

Jeppe Gundersen dør 1690 (skifte 27/5 1690) og her er nævnt de 2 børn Gunder og Johanne samt ½-søsteren Bodel.

Anne Svendsdatters død kendes ikke, men endnu i 1699 bor hun hos sønnen Gunder, der har overtaget gården; først ½-delen 1678 på gr. af faderens alderdom og dernæst den anden ½-del formentlig 1690 efter faderens død.

Børn ifgl. skiftet 1690:

BODEL OLUFSDATTER f.1645-57, +1727 (Jeppe Gundersens steddatter)

~ 1. Gmd. i Vallensbæk Lars Pedersen, +1706.

~ 2. " " Jens Tønnenen.

GUNDER IBSEN f.o.1660 +1733, ~ 1.Bodil Jensdtr.*1713+1749.

~ 2.i 1733 Haas Nielsen

*1713 +1787.

Gunder fæster gård nr.10 efter faderen.

JOHANNE IBSDATTER f.o.1667 +1739 i Hvidovre(er ane nr.429)

~ o.1701 Gmd.Svend Jensen +1743.

½-grd.nr.3 i Hvidovre.

JEPPE GUNDERSENS forældre kendes ikke, men en broder :

LAURIDS GUNDERSEN.

I skifte efter denne 7.sept.1686 nævnes

som formynder for børnene deres Farbroder JEP GUNDERSEN i Vallensbæk.

Jeppe Gundersen var gårdmand i Vallensbæk under "Svenskekrigene" 1658-1660, og her følger en beretning, hvor han sammen med andre bønder vidner for Smørum Herreds Ting efter krigen.

SMØRUM HERREDS TINGBOG 1661-1663. (LAS)

Fol. 104b. 1662 Mandagen d.17 Martj.....

.....efter...8 dages kald og varsel at haffue hid kaldet JENS PEDERSEN, NIELS CHRISTENSEN, PEDER MICHELSEN och JEP GUNDERSEN alle boende i Wallensbech, sampt I deris Sandhed at Vinde, Da förste at Vinde fremkom JENS PEDERSEN och gjorde sin Eeed med oprachte fingere eftter Lougen, At den förste Vindter Finden Indfaldt her udj Landet, da kom Kongens Folck och wilde Ride ud Imod Suensken, da Reed der vel Et Thusind Mand aff.dem, til Wallensbech, och ind kvarteret deraf self vel it hundrede Mand I huer Gaard, Och laae der udj Tou Netter och Dage, och der de spurte at Suensken var paa Marken hid ad, lastede de alle de Vogne och Sleder, som de kunde offur komme baade med Korn och Foring, Saauelsom Kobber, Kleder och ...saa meged, forre fandtes, och Reiste bort med paa Veje ad Kiöbenh.

Siden udj Nogle Dage, kom idelige Perier, fra Kiöbenhaffn och der til Bjen, och hendte foderasie Korn och Haffre, Saalenge de kunde komme der til Bjen for fienden, Der eftter kom fienden och slog Leier med et tusind Mand uden for hans Gaard, och gjorde der eftter Store Ilde paa, och opbrende Porte, Dörre, Bore, Bencke, Skoffue Vogen och andet Boeskab, Och medlertid melte LAURIDTS OLLUFFSEN och OLLUFF LAURITSEN Endtiuge for fienden fra deres Gaarde och hand nogle gange bleff nöedtil at hendte Korn och Haffre fra deris Gaarde til fienden, da saa hand at Porte och Dörre stoed oben och Suensken haffde bemegtiged sig aldt huis der vare, der at freden saa blef sluttet melte LAURIDS OLLUFFSEN och OLLUFF LAURIDSEN Borge och Laane aff gott Folch huis de til Seden, Plouen och leffueds ophold behöffuede, Saa Indfaldt fienden anden gang om Sommeren och disverre hersked her i Tou Aar, Och Strax Indhösted var Indsatte de Tersken paa Louen, och Til derris nötte forbrugte Huis de haffde, och loed förre Korned baade til Helsingør och Leiren och Kiöge och ellers bleff bemte. tuende Mend med stor Ulidelig Contribution och Udplöndring udplaged, saa de beholdte icke videre aff ald derris queg, der freden blev sluttet uden en Kou..... Huis Ringe tiende som Kierche Vergerne aff samme der I Bye paa Kirchens Vegne bekom fich de ingen nötte aff efttersom fienden det tillige med deris eged som forbud: En giorte Sig megtig och loed.....til deris nötte udj bemte Tuende Aaringer, nemlig Ao 1658 och 1659.

Saa bemt. tuende mend Kirche Verger LAURITS OLLUFFSEN och OLLUFF LAURIDSEN de tuende Aaringer Ingen Tiende til Kirchen beholdte och kunde udgiffue. NIELS CHRISTENSEN, PEDER MICHELSEN och JEP GUNDERSEN En huer der: gjorde sin eed med oprakte fingre eftter Lougen at det er Gud Sandhed Vitterligt, saaledes I alle Maader at vere tilgoed som JENS PEDERSEN for Ind: vundet och udsagt hafde, och at bemte. LAUTITS OLLUFFSEN och OLLUFF LAURITSEN formedelst fiendens gevaldt bemte: tuende Aaringer Indted aff: Kirche Tiende beholdte eller kunde udgiffue for forskreffud staar huer eftter bemte: tuende mend var Tingsvidne begierendes. -

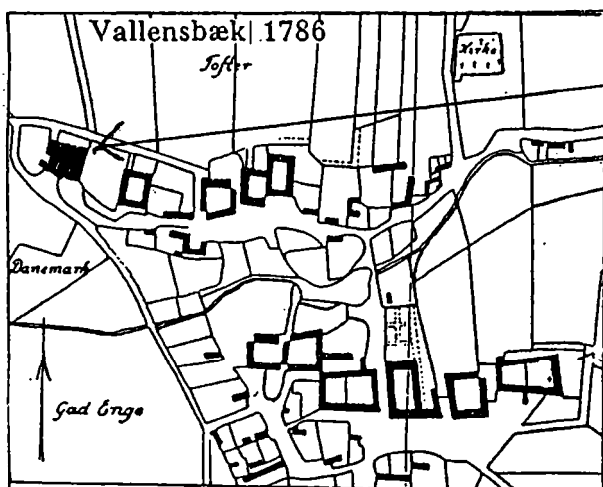

Her lå Jeppe Gundersens
gård nr. 10 (1688)

Den senere "Korsagergaard".

Jeppe dør i 1690, og på de næste sider er skiftet efter ham afskrevet. Som sædvanligt omfattende, men det bør læses.

Kbh.Amt Skifteprotokol 1687-91 (Nr.9) (LAS)

Register: GUNDERSEN JEP Wallensbech 1690 fol.244

Fol.244 (-248) Wallensbech ANNO=1690 dend 27.maj hafuer
erl: och Gudfrychtige Quinde ANNE SVENDSDATTER
i Wallensbech ladet holde Richtig Schifftte och Deel: efter
hendes Sahl:Mand JEP GUNDERS: som boede och döede sammesteds,
Imellem hende paa den eene og begge deres Sammen Auflede Börn
paa dend anden side, nemlig :
GUNDER IBSEN = 30 aar gammel Egen Væрге,

JOHANNE IBSDATTER = 23 aar gammel, Formynderen Broderen bemte

GUNDER IBSEN om Noget til offuers fra dend bortskyldige Gield
kand blifue, da at komme dennem til Richtig Shiftte och Deeling,
Enchens Lau Verge LAURS PEDERSEN i Wallensbech.

Paa Kongelig Mayts og Rettens Vegne Ambtsforvalteren ofuer
Kiøbenhaufn's Ambt Veledle Anders Jacobsen og Schifftte Schrifueren
Niels Jensen i Balderup, Vurderingsmend Albret Peders: Sogne-
foget i Wallensbech og Laurs Ols: Ibm:

(fol 245) Og da befunden saaledes:

GOEDS VURDERET : LEFUENDE QUEG:

1 sorte brun Hest	15	rdl	0	mk	0	sk
2 lyse brune dito	15		-		-	
1 brun, Foele	3		-		-	
1 brun Hoppe	7		-		-	
1 sorte brun dito	6		-		-	
1 lyse brun Hoppe	8		-		-	
1 sorte brun dito	5		2		-	

STUDE og KIÖR

1 Röed hielmed Stud	9		-		-	
1 sort hielmed dito	8		-		-	
1 sort Koe	6		-		-	
1 sorte graae dito	7		-		-	
1 Röed Grimed dito	7		2		-	
1 sort hielmed dito	6		-		-	
1 sort hielmed dito	5		-		-	
1 sort hielmed Quie	4		2		-	
1 Huid spatted dito	3		-		-	
1 spatted Studl:	4		-		-	
1 dito med stechet Rompe	2		-		-	
1 dito	1		2		-	
1 draget Quie	1		1		-	
1 dito	2		-		-	
1 sort hielmed dito	1		3		-	
2 sort hielmede Quie Kall	2		2		-	
1 liden sort hielmed dito	1		-		-	

FAAR och SUIN

12 Faar med deris Gröde a 7 mk	=	21	rdl	-	-
2 dito uden Lam a 5 mk	=	2			
6 galt Suin a 6 mk	=	9			
9 Soe Suin a 5 mk	=	11		1	
7 Griise a 2 mk	=	3		2	
5 Gies med deris Gröde a 3 mk	=	3		3	
9 smaa Griise a 8 sk	=	1		0	8sk

(Fol.245)	<u>TRÆ VAHRE</u>			
1 Vogn med 2 beslagne Hiul og Letter	=	10	rdl	0 mk 0 sk
1 Træ Vogn		5	-	-
Noget gammelt Vogn Redskab		3	-	-
3 gl: Sleder		1	2	-
2 Jern Harrer a 2 dl 2 mk		5	-	-
	<u>I BRÖGERSET</u>			
1 Bröge Kar	=	2	-	-
1 dito		1	2	-
1 ----Tönde		-	-	12
3 Øll Tönder a 20 sk		-	3	12
10 Sibötter a 2 sk		-	1	4
4 Stribe a 2 sk		-	-	8
2 Spande a 3 sk		-	-	6
1 Kierne		-	-	12
	<u>I STUEN</u>			
1 Bord med aaben Foed		2	2	-
1 dito		-	3	-
1 lang Bench		-	3	-
1 Wraaskab		1	-	-
1 Kiste		4	2	-
1 Slaae bench		-	3	-
1 dito		-	2	-
1 Bag Træstoel		-	-	12
1 dito		-	-	12
1 Sengested i Kammeret		-	2	-
1 Soldt Olden		-	2	-
1 dege True		-	3	-
1 Meel Sold		-	-	12
1 Korn dito		-	-	8
2 Spinde Roche a 3 mk	=	1	2	-
	<u>KAABER og MESSING</u>			
1 Bröger Kedel i Leer	=	16	-	-
(Fol.246a) 1 Kaaber dito	=	3	2	-
1 liden Kaaber Kiedel	=	1	2	-
1 Kaaber Gryde		2	-	-
1 Kaaber Pande		-	3	-
1 Jern Gryde		2	-	-
1 liden Messing Kedel		-	3	4
1 Tinfad		-	2	8
	<u>JERN FANG</u>			
1 Jern Kackeloufn	=	8	-	-
1 Hug Øxe		-	2	-
1 Hand Øxe		-	2	-
2 Jern Stenger		-	3	-
2 Nafre		-	2	4
1 dito		-	1	-
1 Bugshaf		-	-	6
1 dito		-	-	8
2 Torfue Spader a 20 sk	=	-	2	8
1 Jern Vege		-	2	-
1 Slibesteen med Jern Axel		-	3	-

<u>SENGE KLÆDER I CAMMERET</u>	Rdl	mk	sk
1 blaae digtens Under Dÿne	7	2	0
2 dito a 7 dl =	14	-	-
1 Under Dÿne	5	-	-
2de blaa digtens dito a 8 dl =	16	-	-
2 hampe Under Dÿner a 3 dl =	6	-	-
1 dito	2	-	-
2 blaa digtens Hofued Dÿner	3	-	-
1 dito	1	-	-
1 dito	-	2	-
<u>I STUEN</u>			
1 blaa digtens Of:Dÿne =	3	-	-
(Fol.246b) 1 Under Hampe Dÿne =	2	2	-
1 graae Hofued Dÿne	-	3	-
1 Pude	-	2	8
1 dito	-	2	-
1 drejels Seng Klæde	2	-	-
2 Senge Tepper	-	2	8
1 Benche Dÿne	3	3	-
1 dito	2	2	-
2 broget flodstet hÿnder a 3 mk =	1	2	-
3 gl: Hÿnder a 1 mk =	-	3	-
1 Kalfshinds dito	-	1	4
<u>LINET</u>			
2 par blaargarn lagen a 6 mk =	3	-	-
1 dito	-	2	-
3 par Hørgarns dito a 3 dl =	9	-	-
1 dito	1	2	-
2 par blaargarns lagner a 6 mk =	3	-	-
2 drejels duge a 5 mk =	2	2	-
2 par Pude Vor med Knipl: For	3	-	-
2 Hang Kleder	1	-	-
1 par Pude Vor	1	-	-
1 Kurre Dug	-	2	-
<u>PAA LOFTET</u>			
20 skpr. Rug a 9 mk Td. er	7	2	-
4 Tdr. Malt a 7½ mk er	7	2	-
1 Td Korn	1	3	-
8 Seche a 2 mk	4	-	-
Ald Sele Tøyed med Ref	1	2	-
<u>DEND SAHL: MANDS GANG KLÆDER tilsammen: =</u>	2	-	-
<u>SÆDEN I MARCHEN =</u>			
28 skpr Rug Sæd a 9 mk Td. er	10	2	0
4 pund Biug sæd a 7 mk er	28	-	-
7 td. Hafne a 1 rd 2 sk er	7	-	14
8 skpr. Viher og Hafre a 1 mk 4 sk er	2	-	-
GAARDENS BIUGNINGER er ansset af Vurde- ringsmendene og taxeret till.....	36	-	-

Ambtsforvalteren tilspurte sambtl: de vedkommende om de noget Videre Vahr beuist som Boed ued komb, de da det nu vilde tilkiende gifue, at det endnu kunde komme til Vurdering, huertil de alle Suarede Nej.

Belöber sig saa ald Boets forstne :Midel Goeds till =
470 Sldl. 2 mk. 10 sk.

Jeppe Gundersen.

Dernest blev fordret efterschrefne bortschuldige Giæld:

Kongl:Mayts Fordring Ao 90 April Quartal.....	3 rdl	2 mk	8 sk
Anden Termin Kop-og Ildstedshat indeværende Aar. 2	-	12	
Hr.Wagn, Sognepræst till Wallensbech Sogn fordrede for gl:Restantz og Queg Tiende.....	10	3	-
Item 5 dl fattiges Penge og 10 sk Rendte Penge..	5	-	10
TRUED IBSEN fordrede som Vedgiches af Enchen....	10	-	-
GUNDER IBSEN fordret Tienestelön og laante (Fol.247b) Reede Penge som Enchen Vedgich.....	21	-	-
Shifftets Solari.....	4	-	-

SUMMA Bortschuldig Giæld.....56 dl 2 mk 14 sk

Lignet og lagt dend bortschuldig Giæld ued

Boens Formue,blifuer saa Gods ofuer Gielden = 413 Sldl 3 mk 13 sk

Huer af Moderen tilkommer dend halfue deel... 206 dl 3 mk 14 sk
og Børnene lige saa meget.

Og som GUNDER IBSEN af broderlig Kierlighed afstoed og goed villig forærede sin Söster saa meget af sin Arfuepart som hannem nu er tilfalden, at bemte hans Sösters Arf lige imod hans kunde oplöbe er saa paa en huer dem.....= 103 dl 2 mk 15 sk.

Saasom GUNDER IBSEN er Formynder for bemte sin Söster

JOHANNE IBS DATTER haf: hand saa lenge det her i Boet blifuer bestaaende at suare efter Louen.

(Fol.248a)

Og blev formedelst saae en foreening ingen Udlæg giort. Belangende hans Mayts Fordring, da lofuer GUNDER IBSEN det med allerførste af clarere.

De öfrige creditorer betroede en huer sit Kraf, saa lofuer og GUNDER IBSEN i ligemaader.....des för shadeslöes at holde.

At saaledes er forrettet etc:

Kbh.Amt Ekstraskatte-regnskab 1700-1710 (Rigsarkivet)

1700: Extract af skifter 1687-10.febr.1691.

Ao.90 d=27 dito (Maj) Er holdet shiffte i Wallensbech efter JEP GUNDERS: da Sönnen GUNDER IBS: er tilfalden= 103 Rd 1 Mk 15 sk: som er sin egen Verge, Datteren JOHANNE IBS DATTER lige saa meget, som Broderen bemte. GUNDER er Formynder for.

Kopskat 10.dec.1699. Vallensbech

GUNNAR IBSEN med sin Moder ANNA SL:JEP GUNNERS:, 1 karl, 2 piger.

VALLENSBÆK

Matr.nr. 9 "Korsagergaard"

Krigsjørdebogen nr. 8, Matriklen 1688 nr. 10.

1670		9-2-2-0	Jep Gundersen	Kgl.Maj
1680		9-2-2-0	Ib Gundersen	Kgl.Maj
1682	Nr. 10		Jep Gudmandsen	"
1688	Nr. 10	9-2-2-0	Jeppe Gudmandsen	"
1718	Nr. 8	9-0-0-0	Gunder Ibsen	"
1767	Nr. 8	9-2-2-0	Hans Nielsen	Selvejer
1844	Nr. 9	9-2-2-0	Anders Cortsen	"

Fæstere/Ejere:

Fra 1657 Jep Gundersen (sandsynligvis enke efter formanden Gl.Olluf
i 1662 Jep Gundersen +1690 Lauritsen)

1678 Søn Gunder Ibsen ½-gård

1690 " " " hele gården efter faderens død
-1733 Gunder Ibsen ~ Bodel Jensdatter
+1733

1733-1781 Hans Nielsen, ægter enken

1781-1783 Laurs Andersen, købt gården
+1782

1783-1799 Christopher Pedersen ~ enken Kirsten Hansdatter
+1798

1799-1850 Anders Cortsen ~ enken Kirsten Hansdatter +1815
+1850

1850-1890 Knud Andersen

1890-1899 Enken Ellen Margrethe Sørensdaughter

1899-1940 Søren Peter Knudsen

1940- Knud Nielsen, Arnold Knudsen m.fl.

Kbh.Len Rgsk. Fæstere:

Vallensbæk. o.1636 OLUF LAURIDSEN Grd.efter Jens Andersen ? eller
Laur.Rasmussen?

Lensrgsk.1645,Vall.bæk. 1.OLLUF LAURITSEN 41 år,Hstr.KIRSTEN Olufsdtr
42 år
Børn:Morten 6, Laurits 4,
Rasmus 3, Anders 8.

Kbh.Len rgsk. 1657 (og tidligere) GL:OLUF LAURITSEN.

Kvægskat 1657: JEP GUNDERSEN (ingen GL:OLUF LAURITSEN)

Kbh.Amt Ekstraskatteregnskab, Ildsted og Quegskat for Ao 1677.

Wallensbech. Bl.a.: JEP GUNDERSEN 5 ildsteder,9 heste, 3 stude,
6 kiör, penge:28 mk 0 skill.

Jordebog 1673-78 Fæstere, Wallensbech den 2.marty 78

af GUNDER IBSEN af Wallensbech som antog dend halffue part.
af hans fader JEP GUNDERSENS gaard sammesteds,som han for-
medelst alderdom oplöd. Giver 10 rdl.

Edens: Register
for Anna ibtz

[Large decorative flourish]

Nov. 10.

[Small signature]

Hallenstedt:
Jens and Oeiff:
Dinn — 4
Dong — 5

[Large decorative flourish]
Dinn + 13
Dong + 9

Jens Brundorp:

Dinn — 4
Dong — 4

Jens Hansen

Dinn — 2
Dong — 2

Jens Mifreder

Dinn — 4

Jens Larsen

Dinn — 2
Dong — 2

Larsen

Dinn — 10
Dong — 5

Oeiff Larsen Bruger

Dinn — 8
Dong — 5

[Large decorative flourish]
Dinn + 30
Dong + 18

Jeppe Gundersens gård i Vallensbæk.

CHR V Matrikelextract 1680-81 (RA, RTK 311.145-1793)

Wallensbech sogn och bye(Fol 59):

Kgl.gods som er ved magt: IB GUNDERSEN Htk 9-2-2-0.

CHR V Markbog 1682 Vallensbech.

Nr.10. JEP GUDMANDSEN Kgl.Maj.

Kbh.Amt Ekstra-skatteregnskaber.(RA) Kop-og Kvægskat 1684.

Wallensbech. JEP GUNDERSEN och hans Hustru, haffuer en Sön,
Nr.13. som haffuer fest hal gaarden.

Karll 1, Piiger 2,

Ploubester 7, Yngre 2, Unge stude under 4 aar-4, Kiör- 4,
Unge Nöd och Kalle - 6, Faar- 10, Sviin- 8.

Kopskat 10.dec.1699 Vallensbech. GUNNAR IBSEN med sin Moder

ANNA SL:JEP GUNNERS: 1 karl,2 piger.

1688 nr.10.

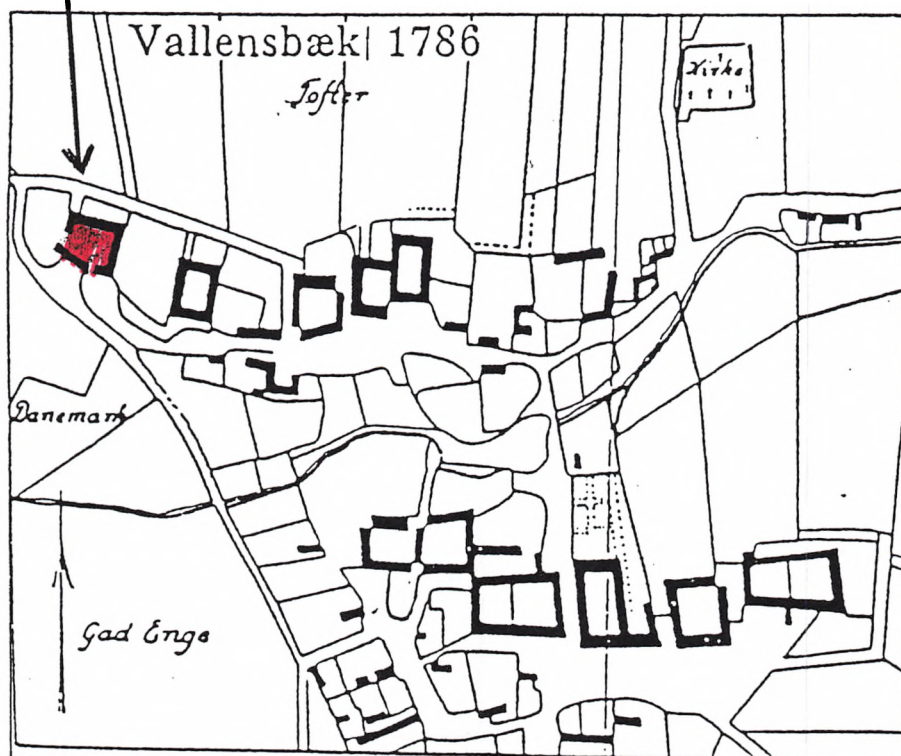

1688 nr. 10

1718 nr. 8

1767 nr. 8

1844 matr.nr. 9 "Korsagergaard"

ANE NR. 860	GENERATION 10	ANE NR. 861
NAVN: <u>Hans Nielsen</u>	NAVN: <u>Esther Rasmusdatter</u>	
FØDT/DØBT (dato, årstal, sogn):	FØDT/DØBT (dato, årstal, sogn):	
Faddere:	Faddere:	
KONFIRMERET (dato, årstal, sogn):	KONFIRMERET (dato, årstal, sogn):	
VACCINERET (år, dato, af hvem):	VACCINERET (år, dato, af hvem):	
VIET (dato, årstal, sogn):		
Bopæl, alder, erhverv (ved vielsen):	Bopæl, alder, erhverv (ved vielsen):	
Forlovere:		
BØRN (født/døbt, årstal, sogn):		
1. Ægteskab: <u>ANNE</u> *o.1644		
<u>METTE</u> *o.1650		
2. Ægteskab: <u>CATHRINE</u> *o.1652 +1704 ~ Niels Christensen, Risby.		
<u>NIELS</u> *o.1656 +1715 ~ Abelone Hansdatter 1684		
<u>RASMUS</u> *o.1657 +1729 = <u>Ane nr 430.</u>		
<u>OLUF</u> *o.1660		
<u>MAREN</u> *o.1664		
DØD/BEGRAVET (dato, årstal, sogn): 1664 i Glostrup	DØD/BEGRAVET (dato, årstal, sogn): Begr. 30/3 1702 i Glostrup	
Alder, dødsårsag m.v.:	Alder, dødsårsag m.v.:	
Skifte: 28/7 1664 Kbh.Amt	Skifte: ÷	
SUPPLERENDE OPLYSNINGER OG KILDEHENVISNINGER:		
Kbh.Amt skifteprotokol, kirkebog, Matrikler.		
Hans Nielsen var ~ 2 gange. 2.gang med Ane 861 <u>Esther Rasmusdatter</u> Han var fæstegårdmand på den senere "Glostrupgaard" 1844 matr nr 4.1 Glostrup. Da han døde 1664 blev enken <u>Esther</u> gift med Anders Jensen, der overtog fæstet. 1680 10-2-0-0, 1688 no 5 ,13-4-3-1 ogefter hans død blev hans søn Jens Andersen fæster 1699, 1718 Htk no 5:½ Grd.7-0-0-0. Gårdens tilstand var da slet.		

Hans Nielsen gmd. Glostrupgård, Glostrup + 1664

2. ♂ m. Esther Rasmusdatter + 1702

Esther " 2. ♂ m. Anders Jensen *1619 + 1698

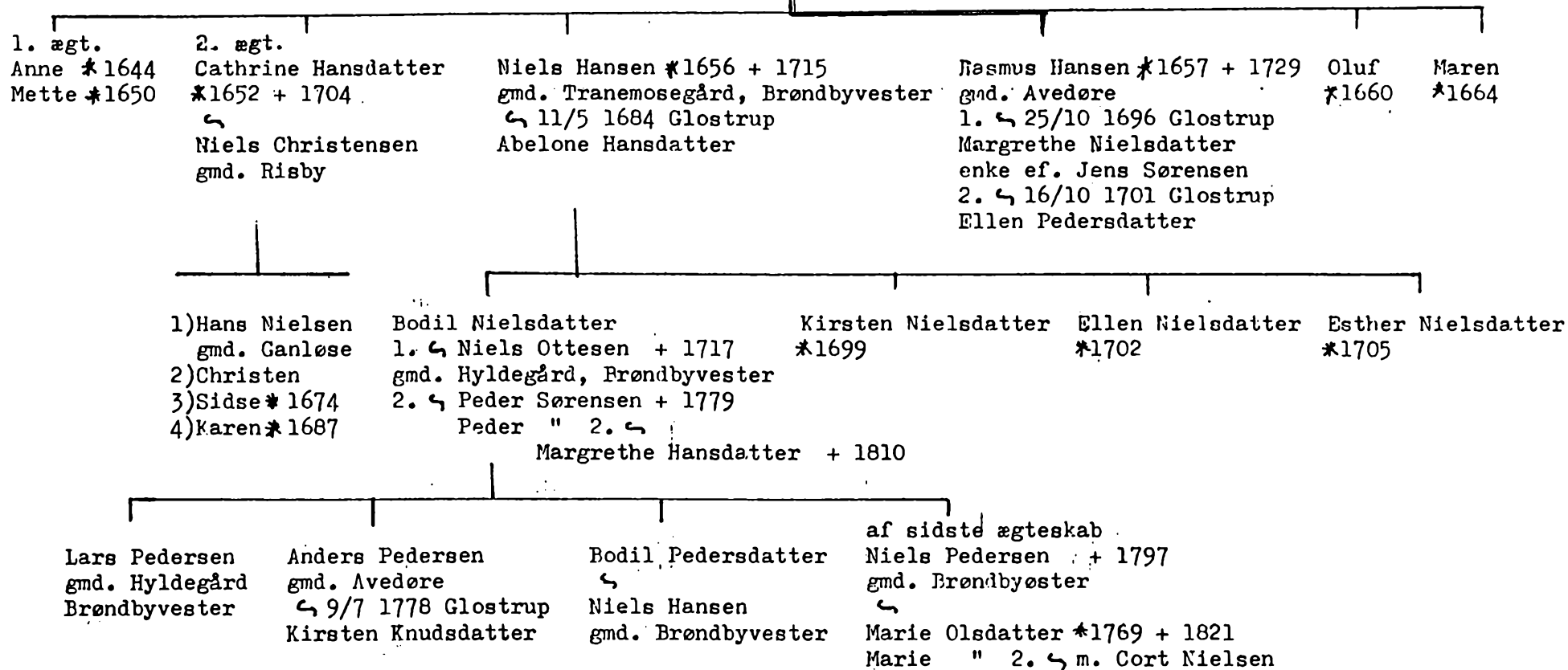

Ane 860 HANS NIELSEN, Fæstegårdmand på gård nr. 5, senere "Glostrupgaard", i Glostrup.
* ?, + juni? 1664 i Glostrup.
Ane 861 ESTHER RASMUSDATTER, * ?, +(begr) 30/3 1702 i Glostrup.

Forældre til ane nr.430, Rasmus Hansen, gårdmand i Avedøre. Hans og Esthers herkomst kendes ikke.
Da vi først har Glostrup kirkebog fra 1676, kan nøjagtige datoer og årstal ikke fastslås. Men vi har skifter !

Hans Nielsen var gårdfæster på "Glostrupgaard" senere matr.nr.4. i Glostrup. Han var gift 2 gange. Anden gang med Ane nr 861, Esther Rasmusdatter.

Børn ifgl skifte 28/7 1664:

1.Ægteskab: Anne *o.1644 (Måske + 1/8 1700,57 år ~ Jens Søfrensen Skrædder, Avedøre)
Mette *o.1650

2.Ægteskab: Cathrine *o.1652 +1704 ~ Niels Christensen, Gmd Risby.
Niels *o.1656 +1715 . Gmd."Tranemosegaard" Brøndbyvester
~ 11/5 1684 Abelone Hansdatter.

Ane nr 430 : Rasmus *o.1657 +1729
Oluf *o.1660
Maren *o.1664

Efter Hans Nielsens død 1664 blev Esther Rasmusdatter gift 2.gang med Anders Jensen *o.1619 +1698.

Idette ægteskab søn JENS ANDERSEN ~ 1699 Sidse Andersdatter. +1703.

Glostrup kirkebog 1676-1738 (Trykt bog)

Ann:1697 D:3 ab Epiphan: (24/1) lod Anders Jensen i Glostrup iordsætte sin hustruis søster Maren Rasmusdatter som døde hos Karen sl:Christen Joensøns udj sit alders 83 Aar.

Ann:1698 D:17 MART: som var Faste-bededag blev Anders Jensen udi Glostrup iordet., som døde udi sin alders 74 Aar. Blef gifvet for Klockerne at ringe 2 Mk Dansche

Ann:1702 D:30.Mart: Fastebededag blev Ester sl:Anders Jensens iordet, som døde hos sønnen Jens Andersen i sit aldersAar.

Børnene: Ann:1684 Domin:Exaud: (=11/5) blev Niels Hansen i Hvæssinge Ægteviet til Apolone Hansdatter her udi Glorsdorff-Kirche.

Anno 1729 Feria 2da Paschatos d:18 April Rasmus Hanssen Gaardm af Audøre begravet gl: 73 Aar.

Anc 860-861:

Glostrup kirkebog indledes sådan:

Glorstrups - Kircke Bog!

Som indeholder een rigtig fortegnelse

Paa de { Døbte,
Egteviedte,
Døde og Begravne, } udj Glor-
strups|Sogn

Er begyndt ANNO Christi 1676

H. S. Heldt.
m. s. pl.

[*manu sua plena*
med sin fulde Haand]
[Sognepræst i Glostrup
1673—1714]

In Nomine Jesu Christi.

Og overskriften på første side:

Baptizati in Ecclesia Glorstorpensi ab Anno
[I Jesu Christi Navn. Døbte i Glorstorp Kirke Aar]
1677,

Fortsættelsen i efterfølgende bog:

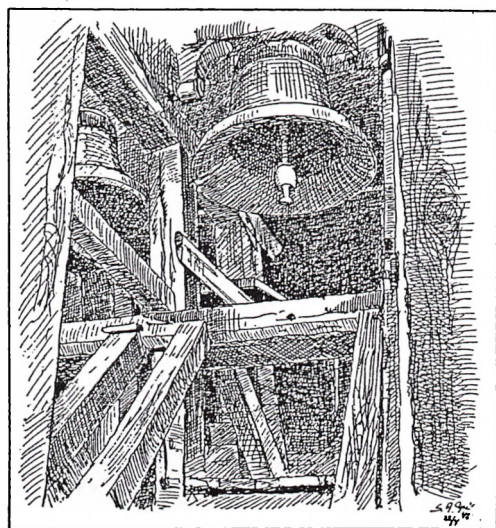

Fra klokketårnet.

Continuation

over

Christnede,
Copulerede, og
Døde her i Meenigheden

fra 1. Julii Ao. 1714

Gantzel

[Sognepræst i Glostrup
1714—1746]

Ane 860 & 861, fortsat:

Vi har lidt om Hans Nielsen allerede i 1645, medens Christian den fjerde var "hans" konge.

Kbh.Len.Ekstraskattemandtal 1645. (RA Film 18451)

Glostrup, Boemand nr 6. HANS NIELSEN og Hustru.

Deres Tj.Karl Laurits Andersen. Pige: Kirstine.
Der til Huuse: Christen Söfrensen og hans Hustru.

Jordebog 1662.Oldenrgsk. Glostrup,HANS NIELSEN,2 svin,2 sosvin.

Kbh.Amt rev.rgsk. Jordebog 1665, Philippi Jacobi 1665 (=1.maj)
til Aarsdagen anno 1666.

Glostrup Sogen och Bÿe, fol 46B.

ANDERS JENSEN

Philippi Jacobi 1667 til Aarsdagen 1668, fol 47b, Glostrup.

ANDERS JENSEN

Hans Nielsen dør så, vel sidst i juni 1664, og skiftet herunder fortæller, at familien ikke var uden midler.

Skifteprotokol, Kbh.Len,Smørum-Lild Herred 1652-1671 (LAS)

Register: NIELSEN HANS, Glostrup 1664, fol 82.

Fol 82: Glostrup. ANNO 1664 Mandagen den 28 Juli loed erlig
och Gudfröchtig Quinde Estred Rasmus Daatter
med hendis Lauværgé Michel Söffrensen i Glostrup Registrere
og Vordere hendis Saavel som hendis Sl:Mands Hans Nielsen
som boede och døde i Glostrup hans efterladte Goeds och Formue
til deris fællis Bortskyldig Giæld och Betaling och hvis
til offers känd bliffue at komme hende paa dend eene och
dend Sl: Mands Börn och Arffuinger till Skifte och Deeling paa
dend anden side, nemlig dend Sl: Mands tvende Döttrer som
hand aufløde med dend forrige Quinde, Nafnlig Anne Hans Daatter
ved tyffue Aars alder,
Mette Hans Daatter ved 14 Aars alder, deres tilforordnede
Formynder Olluf Lauridsen i Audøer,
dernest dend Sl: Mands med denne hans efterlefuerske Sammen-
aulede Börn, Nafnlig :
Cathrine Hans Daatter 12 Aar gammel,
Niels Hansen paa 8 Aars alder,
Rasmus Hansen paa Siuffende Aars alder,
Olluf Hansen ved fire Aars alder,
Maren Hans Daatter ved 8 Ugers alder,
deres Formønder som er Stedsøskende Börn til bemelte Börn
som er her tilstede var Hans Holgersen i Brøndbyøster.

.....Gaardens Bygninger er i sig self meget gammel och
heel brösthældig baade paa Tømmer og Tag ...vurderet för 30 D1.

Beholdning	681 D1 3 Mk 9 Sk
Til Deling	389 " 2 " 15 " .

Esther (eller Estrid) gifter sig igen med Anders Jensen. Han dør 1698.

Anno 1698 dend 25. Octobris haver Kgl.Maj^{ts} Amtsförvalter over Kjöbenhafns Amtmed lovlig Tillysning holdt Skifte og Deeling effter afgangne Sahl: Anders Jensen som boede og døde paa een Hans Kgl.Maj^{ts} Gaard udi Glostrup, imellem hans overlevende Hustru Estrid Rasmusdatter med hendis Lavvørge Niels Hansen af Brøndby Vester paa dend eene og dend Sahl: Mands efterlatte Søn Jens Andersen selv myndig paa dend anden side samt de der noget i Sterfboet kunde have af fordre.

Herefter bl.a.:

Boets Midler	501 Rdl 2 Mk 4 sk.
Boets Besvøring og bortskyldig gæld	431 " 1 " 11 "
	<hr/>
Til Deeling	70 Rdl 0 Mk 9 Sk.

hvoraf Moderen Estrid Rasmus Datter, som naar hende een forsvarlig Seng bevilges, er tilfrads med lige..... tilkommer den halve deel 35 Rdl 4½ sk og Sønnen Jens Andersen den anden halve part 35 Rdl 4½ sk..... tillige med sit indførte Krauf, hand dend Sahl:Mands Søn og Arfving Jens Andersen saavel som og hans halfbrödre Rasmus Hansen i Avedøre og Niels Hansen i Brøndby Vester med Peder Laustsen.....

Enken og Stedsønnen Jens Andersen overtager Gaarden.

Lidt om deres gårdog på følgende 3 sider gamle kort, der viser beliggenheden i Glostrup by.

<u>Gården "Glostrupgaard"</u>	1680 Anders Jensen 10-2-0-0
Matr.nr.4 (1844)	1688 no 5 do 13-4-3-1
	1718 no 5 Jens Andersen 7-0-0-0

Chr V Matrikel extract 1680-81 (RTK 311.145-76) Kbh.Amt.
Glostrup sogn och Bye fol 53

Kgl.Maj^{ts}. Anders Jensen 10-2-0-0 (Markbog 1682:No 5, Kgl:Maj^{ts}, Anders Jensen)

Chr V Matrikel 1688 Kbh.Amt. (RTK 312.1803-1793B) fol
Glostrupsogn og bye, Kjöbenhafns Birch.

KglMaj^{ts}. No 5, Anders Jensen gl: 10-2-0-0 Nyt: 13-4-3-1

Københavns Amt Fæsteprotokol 1693-1716 (LAS film 13.969)

fol 67b: Jens Andersen Glostrup vurned antog sin fader

1699 Anders Jensens Gaard som hand fradøde, og Moderen for godvillig hafer opladt at svare til Tjyngen fra maj 1699 og svarer i Feste 6 Rdl. 4 Mk.

CARTE
OVER
GLOSTRUPMARKER

under
KJØBENHAVNS AMT

opmaalt og udslyfede Aar 1792.

Weygaard

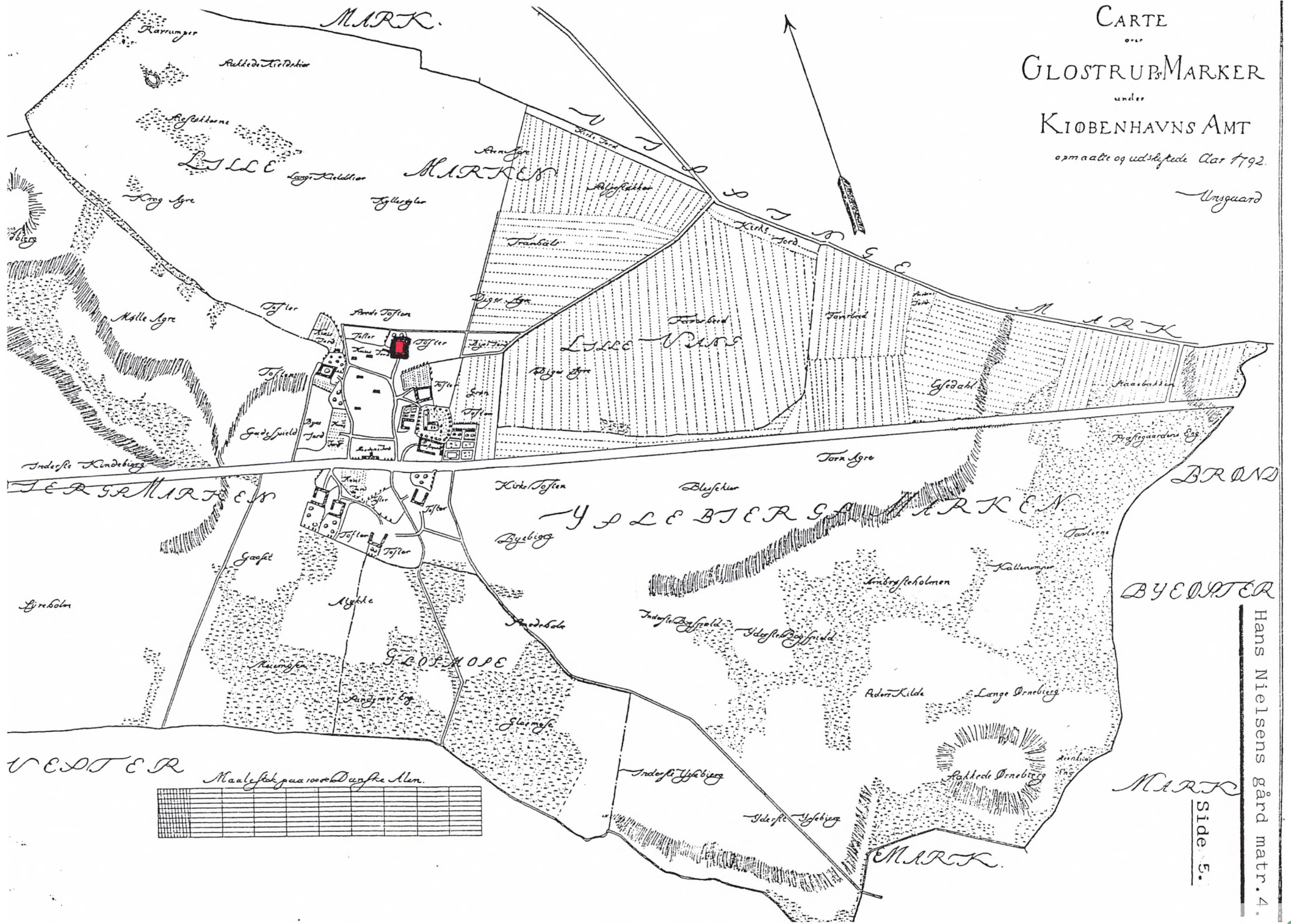

Hans Niensens gård matr. 4.
Side 5.

Glostrup omkring Aar 1850.

Matr.nr.4, "Glostrupgaard"

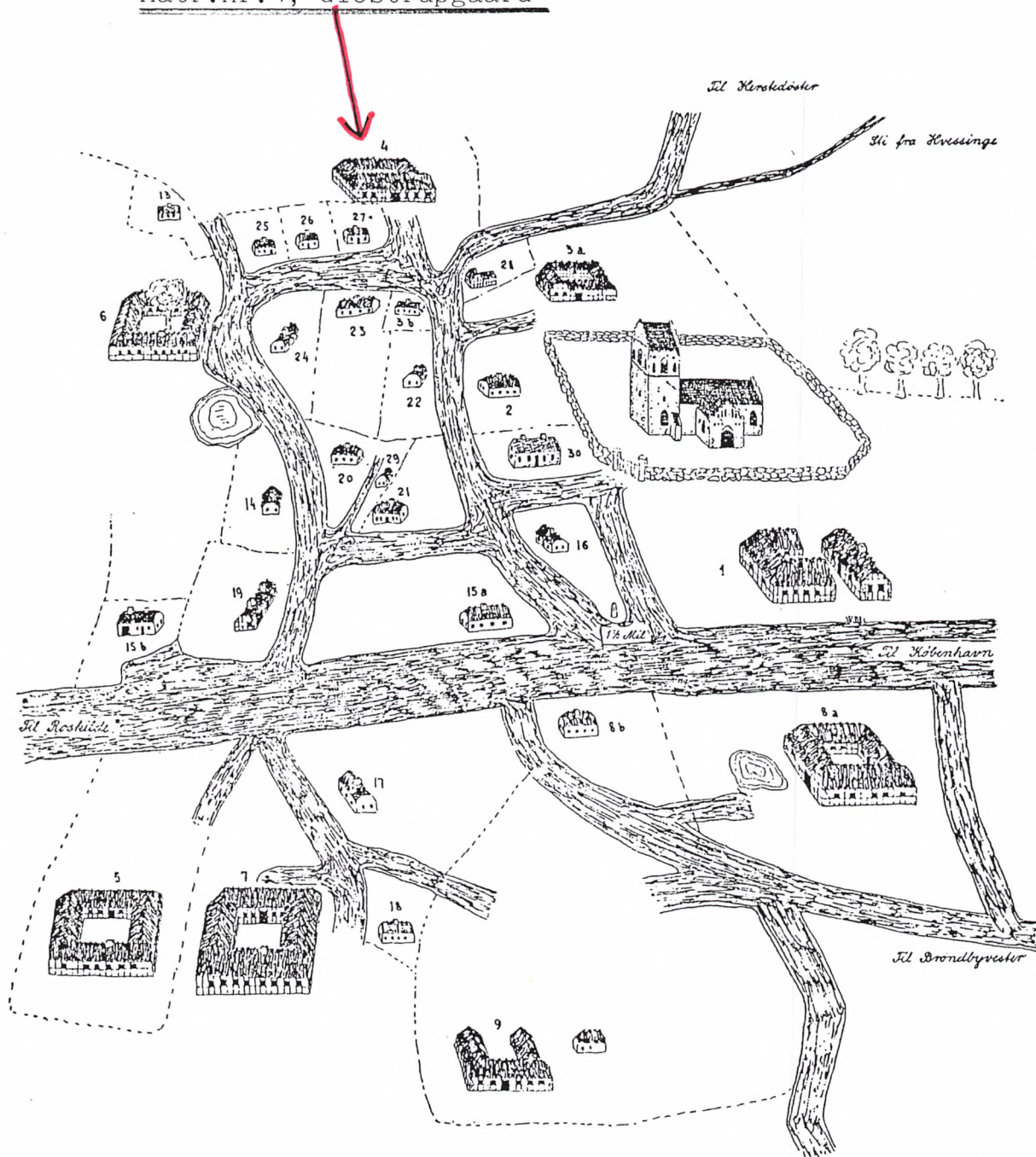

Joh. Skjær. 1941.

Bilag til „I slægternes Spor“.

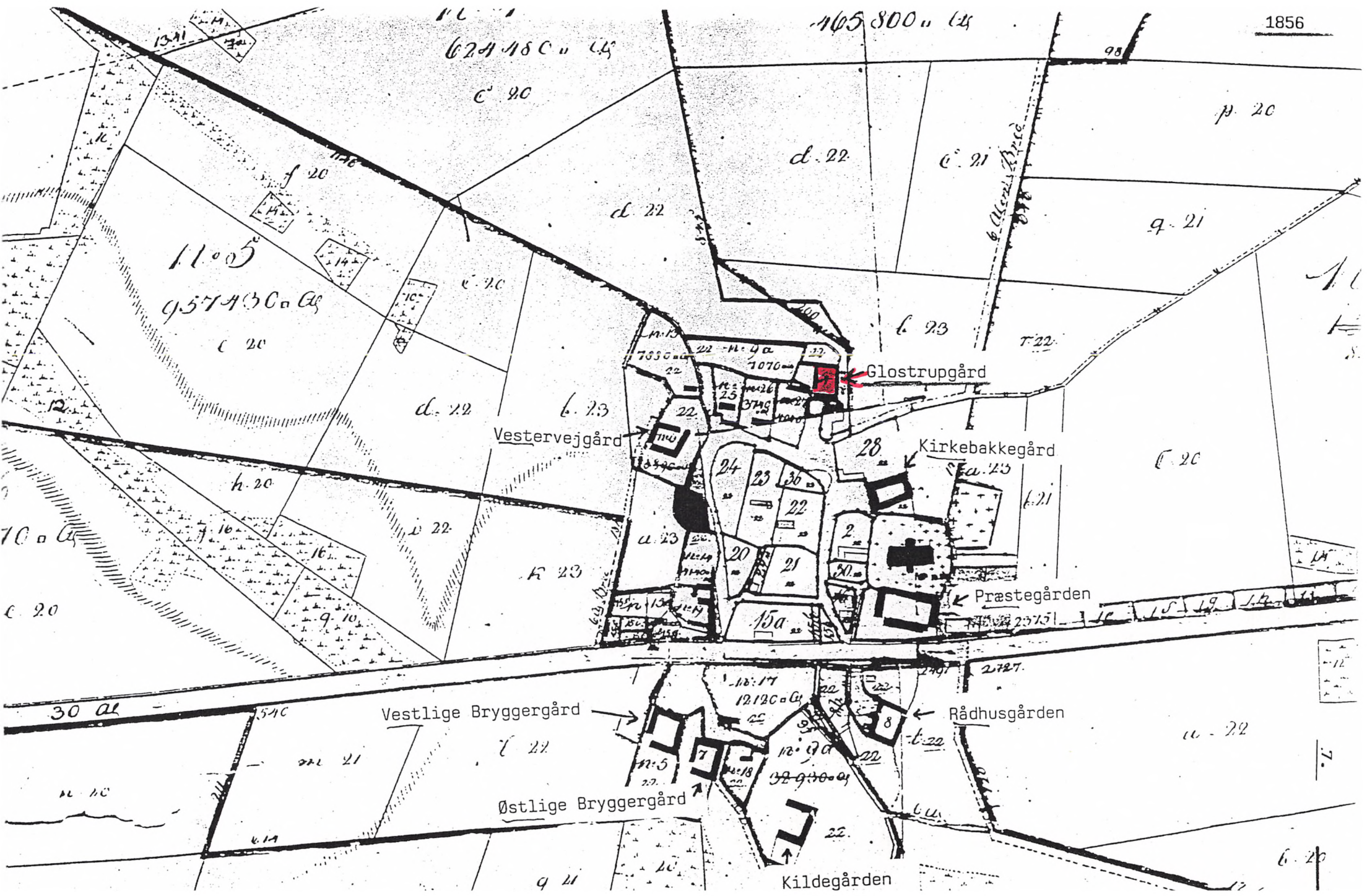

ANE NR. 862	GENERATION 10	ANE NR. 863
NAVN: <u>G1.Peder Hansen</u>	NAVN: <u>Margrethe Nelausdatter</u>	
FØDT/DØBT (dato, årstal, sogn): o.1620 i (Brøndbyøster ?)	FØDT/DØBT (dato, årstal, sogn): o.1634	
Faddere:	Faddere:	
KONFIRMERET (dato, årstal, sogn):	KONFIRMERET (dato, årstal, sogn):	
VACCINERET (år, dato, af hvem):	VACCINERET (år, dato, af hvem):	
VIET (dato, årstal, sogn):		
Bopæl, alder, erhverv (ved vielsen):	Bopæl, alder, erhverv (ved vielsen):	
Forlovere:		
BØRN (født/døbt, årstal, sogn): født i Glostrup sogn, Avedøre by: ? 1. Lars f.o.1649 +1677, 28 år. f.Avedøre (af 1.ægteskab) 2. Anne f.o.1660-68 ? ~ 1688 G1.Morten Rasmussen, Br.V. 3. <u>Apolone</u> f.o.1658 (<u>Ane827</u>)+1734 ~ 29 5 1683 <u>G1.Søren Andersen</u> , Gmd i Avedøre. <u>Ane nr 826.</u> 4. Povel f.o. Br.øster 5. Jens f.o. Gmd i Vigerslev. 6. Hans f.o bor i Ishøj 7. Nelaus f.o.1670 +1738 ~ Pernille Joensdatter 1671-1733 8. Else ~ G1.Søren Nielsen i Brøndbyøster. 9. <u>Ellen</u> dbt.1 12 1678 ~ 1701 <u>Rasmus Hansen</u> ,Avedøre. <u>Ane nr 430.</u>		
DØD/BEGRAVET (dato, årstal, sogn): begr.to 5.marts 1705 i Glostrup	DØD/BEGRAVET (dato, årstal, sogn): begr.2.marts 1710 i Glostrup	
Alder, dødsårsag m.v.: 85 år, havde ligget 20 år i sin seng. Klokkeringning for 3 mark	Alder, dødsårsag m.v.: 76 år	
Skifte: G1Kbh.Amt protokol 1710-14: 22 2 1712	Skifte: G1.Kbh.Amt protokol 1710-14: 22 2 1712	
SUPPLERENDE OPLYSNINGER OG KILDEHENVISNINGER: Peder Hansen var fæster på Kgl.Majestæts gård nr 5 i Avedøre. Htk 1680 μ 1688 7-5-3-0. 1718. er sønnen Nilaus fæster på gården.hvis tilstand er mådelig. Peder Hansen er ~ 2 gange. 2.gang med ane nr 863,Margrethe Nelaus- datter. Barn nr 1, Lars f.o.1649 er sikkert søn af 1.ægteskab. <u>G1Peder Hansen er både ane 862 og 1654,Margrethe ane nr 863 og 1655.</u>		

gl. Peder Hansen *1620 + 1705 gmd. gd.nr.5 Avedøre
 2. ↪ m. Margrethe Nelausdatter *1634 + 1710

Else Pedersd. ↪ Søren Nielsen Brøndbyøster	Hans Pedersen Ishøj Jens Pedersen gmd.Vigerslev	Lars Pedersen *1649 + 1677 Povel Pedersen Brøndbyøster +1737	<u>Apolone Pedersd.</u> *1658 + 1734 ↪ 29/5 1683 Gl. <u>Søren Andersen</u> *1655 + 1720 gmd. Avedøre	Anne Pedersd. ↪ 1688 Gl. Morten Rasmussen Brøndbyvester	Nelaus Pedersen *1676 + 1738 ↪ ca. 1711 Parnille Joensd. *1671 + 1733 gd.nr.5 Avedøre	<u>Ellen Pedersdatter</u> *1678 + 1767 1. ↪ 15/10 1701 Glostrup <u>Rasmus Hansen</u> 2. ↪ 9/9 1736 Glostrup Hans Olsen
---	--	--	---	--	--	---

Lars Sørensen *1691 Peder Sørensen *1693 Ole Sørensen *1699 + 1733 Christen Sørensen *1701 Anders Sørensen *1703 Jens Sørensen *1706 + 1717	Margrethe Sørensdatter *1685 + 1758 1. ↪ 24/9 1702 Glostrup Lars Hansen Fynbo *1654 + 1722 2. ↪ 28/6 1722 Glostrup Lars Olsen *1692 + 1754	Anne Sørensdatter *1687 Avedøre ↪ 21/2 1717 Gl. Peder Mogensen Ishøj	Ellen Sørensdatter *1689 Avedøre ↪ 2/6 1721 Glostrup Ole Jørgensen Brøndbyøster	Birthe Sørensdatter *1696 Avedøre ↪ 1/3 1722 Glostrup Niels Olsen gmd.Brøndbyøster
--	--	--	---	--

Sidse Larsdatter *1703	Christen Larsen *1705	Jens Larsen gmd.Brøndbyvester *1708 + 1775 ↪ Ellen Sørensdatter *ca.1724 + 1774	Ole Larsen gmd.Avedøre *1723 + 1787 ↪ 1760 Glostrup Anna Vognsdatter " " 2. ↪ 6/11 1788 enkemd.Peder Nielsen, Pederstrup
---------------------------	--------------------------	---	---

Johanne *1761 + 69
 Margrethe *1764 + 66
 Johanne Margrethe *1771 + 72

Peder Hansen og Margrethe Nelausdatter.

Ane 862 Gl. PEDER HANSEN, Fæster på Kgl.Majestæts gård nr.5 i Avedøre, Glostrup sogn.
*o.1620 i Brøndbyøster, +(begr) 5/3 1705 i Glostrup.
Ane 863 MARGRETHE NELAUSDATTER, *o.1634 i Hvidovre, +(begr) 2/3 1710 i do.

Vi er her "stødt på" et Ane-sammenfald, idet Peder Hansen og Margrethe både er ane nr.862/1654 og nr.863/1655.

De er forældre både til ane nr.431 Ellen Pedersdatter, gift med Gmd.Rasmus Hansen i Avedøre og.....til ane nr.827 Apolone Pedersd., gift med Gmd. Gl.Søren Andersen i Avedøre.

På næste side en sammenstilling af "Anesammenfald" og "Aneforskydning", hvor dette vises.

Peder Hansen er søn af Gårdfæster i Brøndbyøster, Hans Pedersen og hustru Ellen Christensdatter. Margrethes forældre er Gårdfæster på gård nr.6 i Hvidovre, Nelaus Pedersen og hustru Else Nielsdatter.

Peder var gift 2 gange. 2.gang var vel omkring 1658 i Hvidovre med ane 863 Margrethe Nelausdatter

Deres børn, hvoraf det første Lars, må have været med hans første, men ukendte, kone, følger her:

1. Lars f.o.1649 +1677, 28 år (Af 1.ægteskab ?)
2. Anne f.1660-68 ~ 1688 Gl.Morten Rasmussen,
3. Apolone f.o.1658 +1734, ~ 29/5 1683 med Br.V.
Ane 827 Gl.Søren Andersen, Gmd Avedøre *o.1655+1720
Ane 826
4. Povel Boemand i Brøndbyøster (1712) +1737.
5. Jens Gmd i Vigerslev (1712)
6. Hans Bor i Ishøj 1712
7. Nelaus f.o.1670 +1738 ~ o.1712 med Enken
Pernille Joensdatter
Gmd gård nr 5, *o.1671 +1733
Avedøre,
8. Else ~ Gl.Søren Nielsen i Brøndbyøster.
9. Ellen dbt.1/12 1678 ~ 1701 med Rasmus Hansen
Ane nr 431 Ane nr 430

I Glostrup kirkebog, som jo først haves fra 1676-77 finder vi kun 2 af børnene, nemlig:

"Ann: 1677 D:21.Dit: (=21/2) bleff begravet Ped:Hans:Sen: Hans Søn i Affdørre LARS 28 Aar gl:"

og "vor" ane 431, Ellen:

"Anno 1678 17.Dom.1.Advent: (=1/12) lod Gl.Peder Hansen i Afdøre døbe sin Daatter ELLEN.
Faddere: Søfren Jyde, Lars Hansøn, Matz Jyde, Hans Jensøns Quinde holt Barnet over Fundten."

Ane 862 & 863.

I slægterne forekommer undertiden anesammenfald og aneforsydning.

Det må være sådan, ellers passer regnestykket med antal mennesker ikke, når vi går langt tilbage i tiden. En person født omkring 1950 har 8 oldeforældre f.o. 1850, 64 tip-tip-tip oldeforældre f.o. 1750 og 512 tip x 6 -oldeforældre fra omkring 1650. Vi kan naturligvis ikke finde dem alle.

Fortsættes sådan til tip x 24-oldeforældre fra omkring 1050, når vi op på, at denne generation alene skulle omfatte 134.217.828 personer! ...og jo længere tilbage i tiden vi går, jo færre mennesker der har levet i Danmark og Europa, jo flere aner og jo større paradokset. Der må være noget galt, og det er der også.

Det er jo sådan, at i enhver anetavle vil nogle personer optræde flere forskellige steder i tavlen.

F.eks. når fætter og kusine gifter sig med hinanden eller en mand gifter sig med en kusines datter.

Det forekommer meget i ældre tid, hvor der ofte var stor forskel på ægtefællernes alder, f.eks. hvis manden giftede sig 3.gang og buden første. I næste ægteskab kunne forholdet være omvendt, at manden var yngre.

På opstillingen herunder ses forholdet i "vor" slægt illustreret med Gl.Peder Hansen og Margrethe Nelausd.

Anesammenfald & Aneforsydning:

6. Peter Jensen
1865-1952

<u>12.</u> Jens Rasmussen 1841-1921	<u>13.</u> Ane Marie Olsen 1841-1877
<u>24.</u> Rasmus Jørgensen 1813-72	<u>26.</u> Ole Jensen 1803-1869
<u>25.</u> Ane Rasmusdatter 1813-51	<u>27.</u> Dorthe Larsdatter 1807-88
<u>50.</u> Rasmus Poulsen 1781-1849	<u>52.</u> Jens Peitersen 1759-1831
<u>51.</u> Ane Christensd. 1786-1829	<u>53.</u> Ellen Poulsdtr. 1766-1831
<u>102.</u> Christen Christophersen	<u>106.</u> Povel Nielsen 1702-1780
<u>103.</u> Margrethe Sørensd. +1786	<u>107.</u> Anne Jeppesdtr. 1731-1811
<u>206.</u> Søren Larsen 1721-17..	<u>214.</u> Jeppe Svendsen 1705-1770
<u>207.</u> Kirsten Hansd. 1734-17..	<u>215.</u> Margrethe Rasmusd. 1711-96
<u>412.</u> Lars Hansen Fynbo *1654 +1722	<u>430.</u> Rasmus Hansen 1656-1729
<u>413.</u> Margrethe Sørensdatter *1685 +1758	<u>431.</u> Ellen Pedersdtr. 1678-1767
<u>826.</u> Gl.Søren Andersen *1655 +1720	
<u>827.</u> Apolone Pedersdatter *1658 +1734	
<u>1654.</u> Gl.Peder Hansen *1620 +1705	<u>862.</u> Gl.Peder Hansen *1620 +1705
<u>1655.</u> Margrethe Nelausdatter *1634 +1710	<u>863.</u> Margrethe Nelausdatter *1634 +1710

Ane 862 & 863, fortsat:

Gl.Peder Hansen var fæster på Kongelig Majestæts gård nr.5 i Avedøre.. Senere oplysninger om gårdens fæstere og ejere.

Han har fået fæstet 1645 eller 1646, for i Lensregnskaber under "Fæstere" står:
 "P.H. Grd. efter Eske Slenter (?) forlod øde, 5 Rdl."

I Skatteregnskaber og Jordebøger findes yderligere oplysninger om familien:

Fra Kbh.Len har vi 1649: "Audøer, Peder Hansen, 1 Dreng ", og i Jordebog 1667 "Avedøre.. Gl.Peder Hansen

2 Pund Biug, 3 Tdr.Aur, 1 skilling Sldl, 1 Lam, 2 Høns".

I 1672 har han 1 karl og 1 pige, og 1673 står "Gl.Peder Hansen, har Søn Laurs."

I Ildsted og Qvegskatteregnskaber 1677: "Audøer, Gl.Peder Hansen 3 Ildsteder, 6 Heste, 0 Stude, 3 Kiør, 13 Mark 8 Skill."

I Jordebogen 1680 ser det mindre godt ud, da er han i restancer for årene 1678 og 79,
 6 Tønder Byg og 2½ Tønde Havre pr.år, og der er tilføjet: FORARMED.

Senere ses han dog ikke i restance undtagen i Kontributions-regnskabet 1687-90 hvor der står "Audøer, Gl.Peder Hansen Soldater hold -85 = 2 Rdl."

I Kop-og Ildsted mandtal 1690 nævnes "No.5, Gl.Peder Hansen & H. 6 mark, 1 Karl 3 Mark, 1 Dreng 2 Mk. og 2 Ildsteder 4 Mark".

I Glostrup kirkebog 1676-1738 finder vi så under Begravelser:

"ANN: 1705 Torsdagen d:5.Mart. blef dend Gl. Peder Hansen i Afdøer iordet, som hafde ligget paa sin Seng udi 20 Aar, og døde udi sin Alders 85 Aar ---Blev Gifvet for Klocherne at ringis 3 Mark Danske"

Her får vi altså at vide, at han havde ligget i sengen i 20 år !

"ANN: 1710 Fastelafns Søndag (= 2.marts) blef Margrethe Sl.:Peder Hansens af Audøer iordet i sin alders 76 Aar".

Der blev holdt skifte efter dem begge i 1712,

Afskrift næste side.

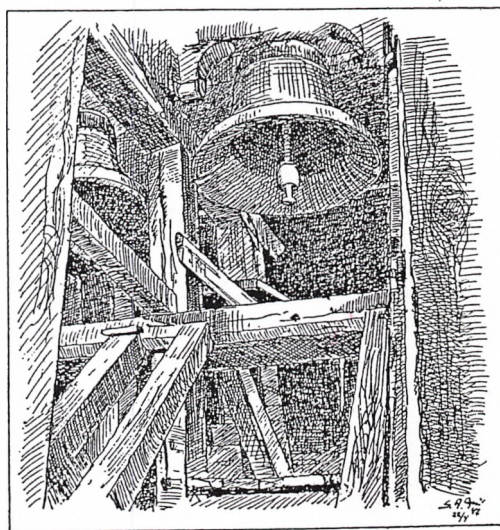

Glostrup klokke, som ringede over vor gamle Peder Hansen.

Ane 862 & 863, fortsat.

Da Margrethe dør i 1710 er "Den store Nørdiske krig" igang. 7 måneder efter hendes begravelse står der et søslag i Køge Bugt, og Linieskibet "Dannebrog" springer i luften med alle mand.

2 år efter i 1712 holdes der så skifte efter både Peder og Margrethe på gården i Avedøre:

Her optræder så begge vore efterfølgende aner, døtrene Appelone og Ellen, hver med deres ægtemand.

Det er sønnen Nilaus f.o. 1670 der overtager den fædrene gård nr.5 i Avedøre. Han blev 1712 gift med enken Pernille Joensdatter. Hun er født o. 1671 og dør 1733. Nelaus dør 5 år efter i 1738.

Skifteprotokol Kbh. Amt 1710-14 LAS Bd 14)

Anno 1712 dend 22. February blef efter foregaaende Lovlig Tillysning til Kiøbenhafns Amts Birketing holdt Skifte og Deeling effter afgangne Sl: Peder Hansen og hans Hustru Margrethe Nelaus Datter som begge boede og døde udi et Hans Kgl. May. ts Gaard udi Avedøre under No 5, imellem deres efterladte Børn, nemlig:
Anne Pedersdatter med sin Ægtemand Morten Rasmussen i Brøndby-
 vester,
Appelone Pedersdatter med hendis Ægtemand Søren Andersen ibidem,
Povel Pedersen, Boemand i Brøndbyøster,
Jens Pedersen boende udi Wiersløff,
Hans Pedersen boende udi Iishøie,
Nilaus Pedersen i Afvedøre,
Else Pedersdatter med sin Ægtemand Gl. Søren Nielsen i Brøndby-
 øster,
Ellen Pedersdatter med sin Ægtemand Rasmus Hansen i Avedøre,
 alle paa dend ene, Sampt Sterfboets Creditorer paa dend ande Side.

Herefter boopgørelse bl.a.: 10 heste, 2 køer og 9 svin.

Boets Midler : 402 Rdl 1 Mk 4 Sk
 Besværing : 410 " 3 " 12½ sk.

Gælden overtages af Nillaus Pedersen som nu beboer Gaarden, hvilket Creditorerne var fornøjet ved.

Gåren består af 4 Vegerum Stuehus og 24 fag Udhus.

(Fæsteprotokol 1693-1716: Intet.)

Matr.nr.10. "Toftegaard"

Kgl.Maj.

	1680	7-5-3-0	
	1682 Nr.5		
	1688 " 5	7-5-3-0	
	1718 " 5	8-7-3-0	30 fag
Skøde nr.259:	1767 " 5	8-7-3-0	
	1800 " 9	9-2-0-2	5/11
	1844 " 10	9-2-0-2	5/11

Fæstere/ejere:

Udflyttet

1646-1700/04 Gl.Peder Hansen +1705, g.2.gang Margrethe Nelausd.
+1710.

1700/04-1721 Søn Nelaus Pedersen g.m.Pernelle Joensdtr.i 1712.

1721-1751 Hans Rasmussen g.m.Sidse Rasmusdatter.
+1751

Hans Rasmussen er Nelaus Pedersens søstersøn og gården er godvillig opladt til ham.

1751-1774 Søren Pedersen, g.m.Enken
+1774

1774-1778 Enken Sidse Rasmusdtr.

1778-1818 Anders Pedersen, Sidse Rasmusdtr.afstået gården.
g.m.Kirsten Knudsdtr.i 1778.
(Anders Pedersen er Søren Pedersens broder)

1818-1823 Enken Kirsten Knudsdatter (Anders Pedersen +1818,61 år;
1823- Svigersøn Ole Sørensen g.m.Ellen Andersdtr.
Matr.nr.10a ,6-1-1-2 5/11

Gården delt 1823 i 10a,6-1-1-2 5/11 & 10b, 3-0-3-0.

Matr.nr.10a:

1823-1831 Ole Sørensen +1831, 56 år

1831-1834 Enken Ellen Andersdatter

1834-1867 Peder Pedersen g.m.enken Ellen Andersdtr.

1867- Enken Inger Andersdtr.

1867-1880 Jørgen Jensen g.m.enken.

1880-1884 Nils Chr.Sørensen

11/4 1929 fra enken til A.Tamberg m.fl.

29/6 1936 til Ministeriet for landbrug og fiskeri.

Matr.nr.10b:

1823-1833 Anders Pedersens søn, Søren Andersen

1833-1851 Lars Clausen

1851-1852 Ane Andersdatter, Lars Clausens enke.

1852-1884 Anders Olsen

6/2 1884 Hans Chr.Johansen

8/4 1914 Enken Ellen Margrethe Olsen

22/10 -35 til arvinger Jens Peter Johansen m.fl.

Gl.Peder Hansen og Margrethe Nelausdatters gård.

Gl.Peder Hansen og Margrethe Nelausdatter.

JORDEBOG 1800 Kbh.A, Smørum H, Glostrup S, Avedøre by, fol 143(LAS)
 Udflyttere:

Nr.i matriklen 1688: 5 ANDERS PEDERSEN Htk:9-2-0-2 5/11

Nr.KrigsJORDEBOG 1718: 5

Nyt nr efter beliggenhed: 9.



Avedøre By.

100 m pr. Felt.

Matrikelskort fra 1950 med de gamle Gaardes Beliggenhed indtegnet
 efter Udskiftningskortet af 1779.

Gl.Peder Hansens gård lå her
 (1688 & 1718 nr.5)

Gården blev udflyttet efter
 Avedøres udskiftning 1780.

KORT FRA SOGNEPROTOKOL

GL. PEDER HANSEN's gård i Avedøre.

Byes

Avedøre

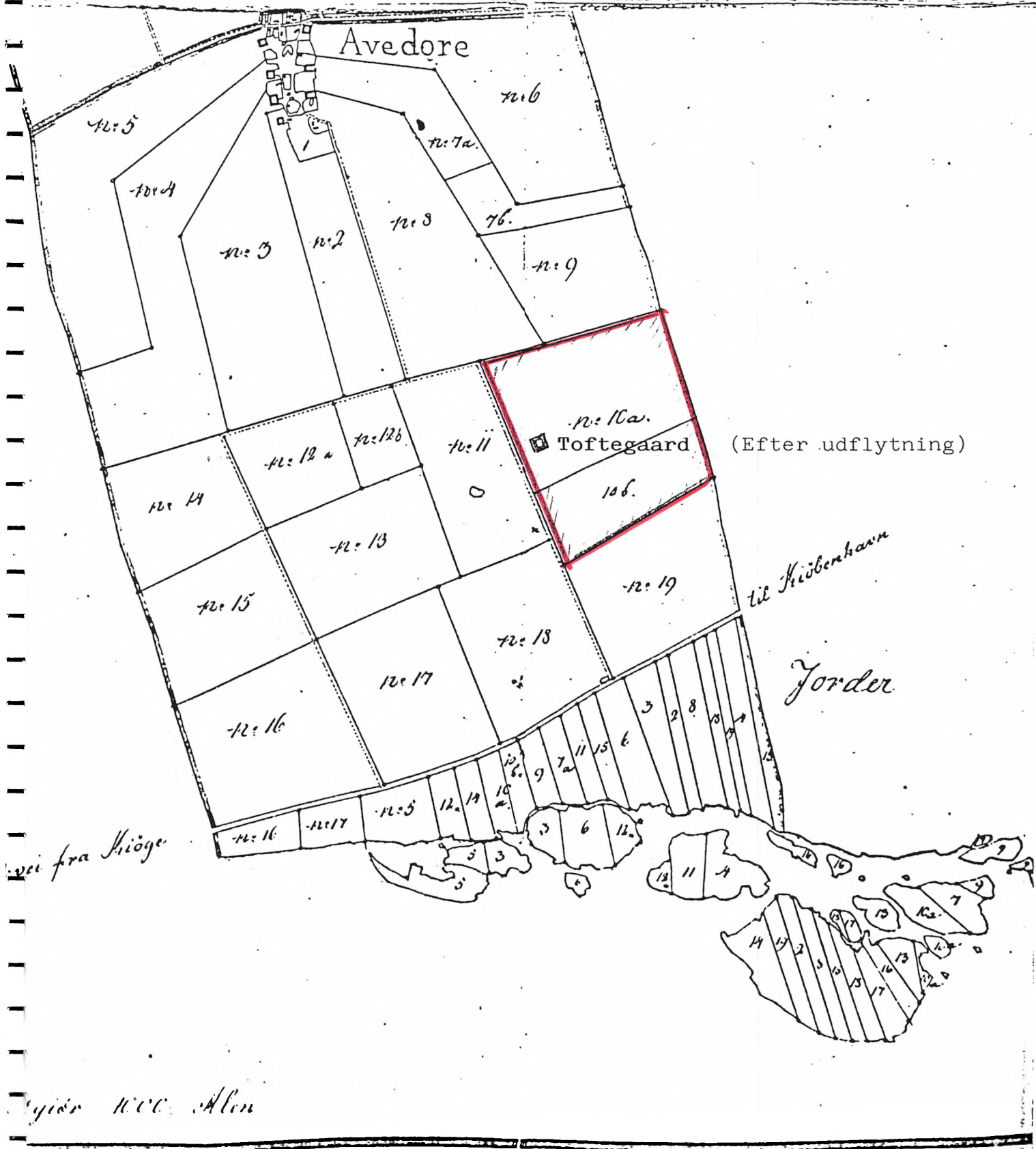

(Efter udflytning)

til Kjøbenhavn

Jorder

vei fra Hiøge

1000 Alen

(1000 Alen)

ANE NR. 876	GENERATION 10	ANE NR. 877
NAVN: <u>Rasmus Isaachsen</u>	NAVN: <u>Sidse Hansdatter</u>	
FØDT/DØBT (dato, årstal, sogn): o.1622 (I Glostrup ?)	FØDT/DØBT (dato, årstal, sogn): ?	
Faddere:	Faddere:	
KONFIRMERET (dato, årstal, sogn):	KONFIRMERET (dato, årstal, sogn):	
VACCINERET (år, dato, af hvem):	VACCINERET (år, dato, af hvem):	
VIET (dato, årstal, sogn):		
Bopæl, alder, erhverv (ved vielsen):	Bopæl, alder, erhverv (ved vielsen):	
Forlovere:		
BØRN (født/døbt, årstal, sogn): Fader Rasmus Isaachsen: Hans Rasmussen ,Hmd Vridsløselille Oluf " ,Hmd Ballerup <u>Ane nr 438 : Isack</u> " ,Bomd Brøndbyvester <u>Johanne Hansdatter</u> Abraham " ,Inds.Ballerup Margrethe R.Dtr, ~ Laurits.....,Søsum Ane Rasmusdtr. , ~ Jens Steffensen +før 1713 ↓ Deres børn: Rasmus Jensen Staffen Jensen Karen Jensdatter		
DØD/BEGRAVET (dato, årstal, sogn): Begr. 26/6 1677 i Glostrup	DØD/BEGRAVET (dato, årstal, sogn): Sept ?,1713 i Ballerup ?	
Alder, dødsårsag m.v.: 55 Aar	Alder, dødsårsag m.v.:	
Skifte: Intet	Skifte: Kbh.amtstue 30/10 1713	
SUPPLERENDE OPLYSNINGER OG KILDEHENVISNINGER: Kirkebog, Matrikler, Skifteprotokol Kbh Amt. <u>Rasmus Isaachsen</u> var gårdfæster i Hvissinge, Glostrup sogn. Efter hans død 1677 blev <u>enken Sidse Hansdatter</u> gift 2.gang med Niels Povelsen der overtog gården Htk i 1680: 10-2-2-0. Før 1688 flytter de til Ballerup,hvor Niels Povelsen er Tingmand i 1713. Ved <u>Sidse Hansdatters</u> død eftersommer 1713, bor de i et 1/2 fæstehus i Ballerup. Huset er på 7 Væggerum. Intet til deling i skiftet.		

Ane 876 RASMUS ISAACHSEN, Gårdfæster i Hvissinge i Glostrup sogn.
 *o.1622 (Glostrup ?) +(begr) 26/6 1677 i Glostrup.
Ane 877 SIDSE HANSDATTER, * ?, + Sept.? i Ballerup sogn.

Forældre til ane nr.438, Isack Rasmussen, Gårdmand i Brøndbyvester, g.m. Johanne Hansdatter (439).
 Vi kender ikke Rasmus og Sidses herkomst. Da børnene er født i Glostrup sogn før 1677 hvor vi har
 sognets ældste kirkebog, kendes vielse og barmdåb ikke. Heldigvis findes skifte fra Ballerup efter Sidse.

Rasmus Isaksen var gårdfæster i Hvissinge, Glostrup sogn.
 Efter hans død 1677 blev enken Sidse gift med Niels Povelsen
 der overtog gården Htk 10-2-2-0.
 Før 1688 flytter de til Ballerup, hvor Niels Povelsen er
 Tingmand i 1713.

Glostrup kirkebog 1676-1738 (Trykt bog)

ANN:1677 D:26 Juni bleff Rasmus Isaachsen i Hvæssinge begravet
 55 Aar gl.

Anno 1678 ,2, Dom:Judic:(=17/3) bleff Niels Povelsen i
 Hvæssinge Ægteviet med Sidtze Hansd: Sl:Rasmus Isaachsens Encke.

Skifteregister Kbh.Amststue:

Sibylle Hans Datter udi Ballerup d:30:Octobr. 1713.

Børn: Hans Rasmussen , Hmd Vridsløselille
 Oluf " , Hmd Ballerup
Isack " , Bomd Br.Vester,=Ane 438 ~Johanne Hansd.
 Abraham " , Inds.Ballerup
 Margrethe R.dtr, ~ Laurits.....Søsum
Ane Rasmusdtr. ~ Jens Steffensen, +før 1713

↓
 Deres Rasmus Jensen
 børn : Staffen Jensen
 Karen Jensdatter

Gården: 1680 Niels Povelsen 10-2-2-0
 1688 Laurids Nielsen tilforn Niels Poulsen
 nr 6, 12-6-0-2
 1718 No 8. Jens Larsen, 6-3-2-0, Maadelig.
 No 9. GL:Hans Jensen, 6-3-2-0. do. (66 år i
 x) (Fra 1724 søn Espen Hansen(*1701)) 1724
Chr V Matrikel Extract 1680-81. Rtk 311.145-76(1793)

Glostrup sogn Hvissinge. fol 53. Nogenledis ved Magt:

Kgl.Maj. Niels Poulsen Htk 10-2-2-0

Chr V Matrikel 1688, Kbh.Amt. RTK 312.1803 - 1793B.

Glostrup sogn, Hvissinge Bje, Københavns Birch.

Kgl.Maj. No 6. Laurids Nielsen Htk gl 10-2-2-0
 tilforn Niels Poulsen nyt 12-6-0-2

x) Amtsregnskab, Kbh.Amt 1664-79 Ekstraskatter (RA)

1678 Hvæssinge. Bl.a.:Niels Poffuelsen & Hustru, 1 barn, 2 tj.
 folk.

Anc 876 & 877.

Skifte efter SIDSE HANSDATTER 1713. Hun kaldes her flot for "Sidzelle"!

Kbh. amtsstue skifteprotokol 1710-14 . Register. (LAS)
Sidzelle Hans Datter udi Ballerup d:30:Octobr.:1713
 -er indført udi nest efterfølgende Protocol pag 77.-

Skifteprotokol 1714-21 (No 15) fol 77.

Anno 1713 Dend 30 October er effter forhen giorde tilliusning foretaget Skifte og Deeling efter afgangne Sidzelle Hans Datter som boede og döde paa eet Kgl. May^{ts} half Festehuus udi Ballerup, imellem dend Sl: Quindes efterlatte Mand og Hosbonde Niels Povelsen Tingmand udi Ballerup paa dend eene og dend Sl: Quindes efterlatte Børn og Arfvinger som ere Hans Rasmussen, Huusmand i Vridsløselille, Olluf Rasmussen, Huusmand i Ballerup, Isach Rasmussen, Boemand i Brøndbyvester, Abraham Rasmussen, Indsidder i Ballerup, Margrethe Rasmusdatter med hendis Mand og Lavværge Laurids .. Huusmand i Soesum og Anne Rasmusdatter, som ved Döden er afgangen og har efterladt sig 3 Born, Rasmus Jensen, Staffen Jensen og Karen Jens Datter, for dennem er Formynder deres Fader Jens Staffensen udi Maaloff, Samt Sterfboets Creditorer, alle paa den anden Side.

Herefter opgørelse:

Huusets bygning er på 7 Vegerum ansat til 7 Rdl 2 Mk.

Boets Midler er 30 Rdl 3 Mk 14 Sk

Besværing og Gæld er 30 Rdl 3 Mk 14 Sk., altså "lige mod lige".

Begravelsen har kostet "fra först til sidst, idet hun i lang tiid laa ved Sengen för hun döde, over 30 Rdl".

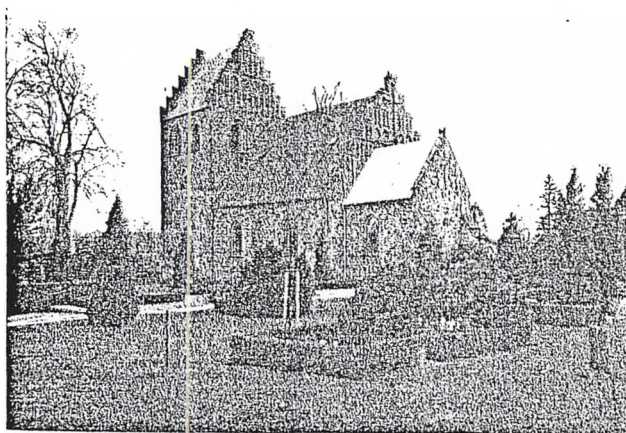

Ballerup kirke. Her på kirkegården ligger vor Sidse.

ANE NR. 1552	GENERATION 11	ANE NR. 1553
NAVN: <u>Laurids Jørgensen</u>	NAVN: <u>Mette</u>	
FØDT/DØBT (dato, årstal, sogn):	FØDT/DØBT (dato, årstal, sogn):	
Faddere:	Faddere:	
KONFIRMERET (dato, årstal, sogn):	KONFIRMERET (dato, årstal, sogn):	
VACCINERET (år, dato, af hvem):	VACCINERET (år, dato, af hvem):	
VIET (dato, årstal, sogn):		
Bopæl, alder, erhverv (ved vielsen):	Bopæl, alder, erhverv (ved vielsen):	
Forlovere:		
BØRN (født/døbt, årstal, sogn): ifgl. skifte 1653:		
f.i Pederstrup, Ballerup sogn:		
1. <u>PEDER</u> =Ane nr 776 +1674	~ 2. <u>Johanne Nielsdtr.</u> , Ane 777. +1704	
2. <u>NIELS</u> +1653	~ Enken Kirsten Nielsdtr. (Byagergård)	
3. <u>OLUF</u> +1654	~ Johanne Lauridsdatter, Ballerup	
4. <u>JENS</u> +før 1653	bor i Ballerup	
DØD/BEGRAVET (dato, årstal, sogn): o.1620	DØD/BEGRAVET (dato, årstal, sogn): efter ca 1628	
Alder, dødsårsag m.v.:	Alder, dødsårsag m.v.:	
Skifte: Intet	Skifte: Intet	
SUPPLERENDE OPLYSNINGER OG KILDEHENVISNINGER: Kilde: Caspar Hassing i Ballerup. Gården er den senere "Pederstrupgaard" matr.nr.1 i Pederstrup. 1611 havde Laurits Jørgensen gården i fæste og efter hans død o.1620 får sønnen Peder(=Ane nr 776) fæstebrev 4/4 1629.		

SKOVLUNDE - PEDERSTRUP - BALLERUP

BALLERUP: MATR: 19, "Dyregård" 7-5-0-1

194 Jørgen Nielsen ~ 1. Gjertrud Sørensdatter, Ane 195.

*o.1698 +o.1761

+1751 (Skifte 28/5)

Fader: Claus Pedersen i Herlev
+1735

~ 2. Maren Clausdatter, *o.1734 +1762-63

Børn:

f.o.1735 Kirsten +1758

f.o.1739 Elisabeth +1814

f.o.1745 Mette =Ane 97

f.o.1758 Gertrud x)

f.o.1760 Claus xx)

~ 2. Peder Jørgensen (Overtager "Dyregård")

*1736 +1782

Søn Jørgen

*1762+1821

Br. Vester "Gildhøjgård"

Matr.nr.30a.

~ Johanne Marie Pedersd.

1763-1843

~ 2. Anne Margrethe Nielsdatter *o.1745

Børn:

f.o.1773 Peder

f.o.1775 Niels

f.o.1775 Jens

f.o.1779 Hans

} Tvillinger

x) ~ 1. Laurits Jensen, Herlev

~ 2. Jens Nielsen *o.1765

"Statenegård" matr.5, Herlev.

xx) ~ Birthe Mortensdtr. *o.1761

"Syvhøjgård" i Ledøje 1785-93.

PEDERSTRUP: Matr.1 "Pederstrupgård"

388. Niels Pedersen ~ Kirsten Jørgensdatter, 389.

+1710 (Skifte 30/3 1711)

f.o.1663

~ 2. Michel Christophersen

*Vallensbæk

Børn:

f.o.1689 Anne

f.o.1694 Peder, Gmd. Ballerup ~ Anna Albrechtsdtr. (1686-1742)

f.o.1698 Jørgen =Ane nr 194.

f.o.1701 Niels

↓

½-søster til Malene

Christophersdatter

~ Tønnes Jensen, Vallensbæk.

PEDERSTRUP: Matr.5. "Byagergård"

778. Jørgen Lauridsen ~ Anna Andersdatter, 779.

*i Ballerup

+1698 (Skifte 2/11

+1678 (Skifte 2/5 1678)

1698)

Børn:

~ 2. Olluf Jensen

f.o.1661 Anders

Fæster 1680 ½ gård.

f.o.1663 Kirsten

(Ane 389)

f.o.1667 Johanne ~ Niels Jørgensen, Skovlunde.

f.o.1670 Tidemand, Gmd i Skovlunde

PEDERSTRUP: Gård 6/7 fra 1629

776. Formentlig: Peder Lauritsen ~ 2. gærg Johanne Nielsdatter, 777.

+1674 (Skifte 20/11 1674)

+1704 (Skifte 14/1 1705)

Børn:

1. ægteskab: Laurids Pedersen i Vallensbæk ~ 2. Jens Lauritsen +1710

Hans Pedersen i Ballerup ~ 2. Inger Jensdatter.

Sidse Pedersdatter ~ Olle Lauritsen i Ballerup

Peder Pedersen i Pederstrup, "Pederstrupgaard"

Anders Pedersen i Vallensbæk

2. ægteskab: f.o.1654 Olluf i Brøndbyøster

f.o.1656 Johanne, ugift

f.o.1658 Mette ~ Niels Willum:sen i Pederstrup

f.o.1663 Niels i Pederstrup (=Ane 388)

f.o.1665 Karen ~ Laurits Rasmussen i Ballerup

SKOVLUNDE: Ryttergård nr 1, 13-0-0-0

(Vartov)

1558. Anders Nielsen ~ ?? Karen Jensdtr.

Ane 1559. +1699

(Skifte Vartov 11/7-99)

Børn:

Bl.a. ifgl. skifte 1699:

Niels Andersen i Buddinge

Jens Andersen, Matr.10 i Skovlunde

Anna Andersdtr. =Ane 779 ~ Jørgen

Lauridsen, Pederstrup.

PEDERSTRUP: Matr.1. ca.1600-1620.

1552. Laurids Jørgensen ~ Mette, Ane 1553.

+o.1620

Børn:

Peder (Ane 776) ~ 2. Johanne Nielsdtr. 777

Niels +1653 ~ Enke Kirsten Nielsdtr. (Byagergård)

Oluf +1654 ~ Johanne Lauridsdtr.

Jens

Ane 1552 LAURIDS JØRGENSEN, Gårdmand i Pederstrup, Ballerup sogn.
 * ?, + omkring 1620 i Pederstrup.
Ane 1553 METTE, * ?, + efter ca. 1628 i Pederstrup.

Laurids og Mettes herkomst kendes ikke, og vi har ikke Mettes "efternavn".
 De er forældre til ane nr.776, Peder Lauridsen, der overtager gården i Pederstrup efter forældrene.

Da vi, som tidligere nævnt i denne slægtshistorie, ikke har Ballerup sogns kirkebog før 1801, ligger det meget "tungt" med eksakte årstal.
 Oplysninger har vi fra et skifte 24/3 1653.

Laurids Jørgensen var fæster på dobbeltgården - eller den ene halvdel ? - nr.6/7 i Pederstrup i 1611. Hvornår han fik fæstet, ved vi ikke.

Han dør omkring 1620 og hustruen "vor" Mette fortsætter fæstet til 4.april 1629, hvor den ældste søn Peder får fæstebrev. Mette er så død efter dette tidspunkt, men vi ved ikke hvornår !

Peder bliver så ane nr.776. Han dør 1674 og vi har heldigvis skifte efter ham.

Om gården nr.6/7 - den senere "Pederstrupgaard", SE UNDER ANE Nr.776-777.

Om Laurids og Mettes efter skifterne kendte børn, se "Generationsbladet" første side.

Ifgl. Casper Hassing i Ballerup, er Pederstrup en udflyttet by – vel fra Ballerup – og kaldes i 1370 for Pæthersthørp. I 1611 var der 5 fæstere i Pederstrup. Gårdene ejedes af Kongen (d.v.s.Staten).

Under den svenske besættelse 1657-58 blev Pederstrup, som mange andre landsbyer rundt om København, brændt ned af de svenske soldater, og bønderne flygtede ud i de omliggende skove og boede i jordhuler.

Men det var ikke Laurids og Mette der oplevede disse forfærdelige tider, men sønnen "vor" ane Peder Lauridsen og han kone.

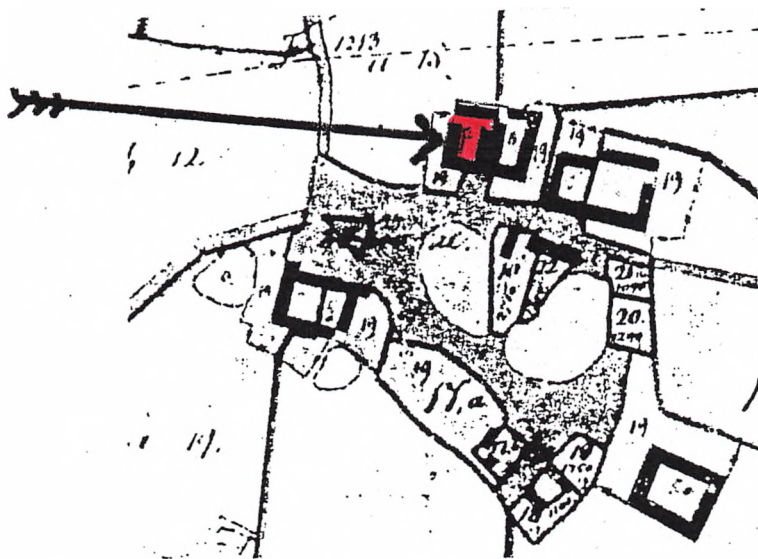

Udskiftningskortet fra 1786 over Pederstrup. En pil på "Pederstrupgaard", der vel sagtens lå samme sted i byen i 1600-tallet, men vi ved det ikke.

ANE NR. 1558	GENERATION 11	ANE NR. 1559
NAVN: <u>Anders Nielsen</u>	NAVN: <u>Karen Jensdatter</u>	
FØDT/DØBT (dato, årstal, sogn):	FØDT/DØBT (dato, årstal, sogn):	
Faddere:	Faddere:	
KONFIRMERET (dato, årstal, sogn):	KONFIRMERET (dato, årstal, sogn):	
VACCINERET (år, dato, af hvem):	VACCINERET (år, dato, af hvem):	
VIET (dato, årstal, sogn):		
Bopæl, alder, erhverv (ved vielser.):	Bopæl, alder, erhverv (ved vielsen):	
Forlovere:		
BØRN (født/døbt, årstal, sogn): Bl.a. ifgl.skitte 11/7 1699: NIELS ANDERSEN i Buddinge ~ Kirsten Olufsdatter JENS ANDERSEN Gmd matr.10 i Skovlunde +1698 <u>ANNA ANDERSDATTER</u> = <u>Ane nr 779</u> , gift med Gmd matr.nr.5 i Pederstrup <u>JØRGEN LAURIDSEN, Ane nr 778</u>		
DØD/BEGRAVET (dato, årstal, sogn): 0.1651 i Skovlunde	DØD/BEGRAVET (dato, årstal, sogn): 1699 i Skovlunde, Ballerup sogn.	
Alder, dødsårsag m.v.:	Alder, dødsårsag m.v.:	
Skifte: Intet	Skifte: Kbh.Hospital VARTOV 1698-1710 11.juli 1699, fol 17b.	
SUPPLERENDE OPLYSNINGER OG KILDEHENVISNINGER: Anders Nielsen var fæster af senere gård nr 1 under Vartov i Skovlunde, Htk 1688: 19-4-2-1, fra 1633-34 til sin død o.1651. Nævnt 1645 i skatte mandtal. Enken Karen Jensdatter, utvivlsomt-men ikke bevist- ane 1559, bliver derpå gift med Jens Pedersen Bryde. Efter at han har været fæster på gården 43-44 år dør han 1594. Gården overtages af Niels Jørgensen 27/6 1694. Han er Karen Jensdatters datter-datters mand. Hun bor på gården i 5 år til sin død 1699. 1732 sælges gården til Kgl.Maj ryttergods.		

Ane 1558 ANDERS NIELSEN, Fæstebonde på Vartovs gård nr.1 i Skovlunde, Ballerup sogn.
+ o.1651 i Skovlunde.
Ane 1559 KAREN JENSDATTER.
+ 1699 i Skovlunde, Ballerup Sogn.

Forældre til ane nr.779, Anna Andersdatter, gift med Gmd.i Pederstrup Jørgen Lauridsen, ane 778.
Anders Nielsens og Karens herkomst kendes ikke.

På denne og efterfølgende sider, er medtaget mange gode oplysninger fra Vartov Hospitals Protokoller.
Således:

Anders Nielsen var fæster af senere gård nr 1, 1688 Htk 13-5-2-0 under Vartov gods i Skovlunde fra ca 1633-1651, hvor han må være død. Enken Karen Jensdatter, der utvivlsomt-men ikke bevist, er ane nr 1559, bliver derefter gift med Jens Pedersen Bryde, der er fæster på gården (i 42 år i 1693) til sin død 1694. Enken bliver på gården hos den ny fæster fra 1694 Niels Jørgensen, der er hendes datter-datters mand.
Da Niels Jørgensen dør 1703 fæster Kield Nielsen gården.

Børn ifgl.skiftet 11/7 1699:

NIELS ANDERSEN gmd i Buddinge under Vartov ~ Kirsten Olufsdtr.
JENS ANDERSEN gmd matr.10 i Skovlunde +1698.
ANNA ANDERSDTR =Ane nr 779, gift med Gmd i Pederstrup, matr.nr.5,
JØRGEN LAURIDSEN, Ane nr 778.

(I skifte efter Anna Andersdatters mand Jørgen Lauridsen 1678 er Jens Bryde i Skovlunde hendes formynder og nævnt som Stiffader)

Ekstraskattemandtal Kbh Amt Rev.Rgsk. (RA) SKOVLUNDE:

1638 : ANDERS NIELSEN. 1643 : ANDERS NIELSEN
1645 : 6 Personer: ANDERS NIELSEN, Qvinde, Christen (Skreder?)
Niels Christensen,, Sophie.

Kopskat 1692 Skovlunde, Vartov, Gmd. Jens Pedersen Bryde og Hstr.
1 Karl, 1 Pige :56 sk. 1 Ildsted 32 sk.
GÅRDEN: Senere matr.nr. 4, "Vandværksgård" i Skovlunde
& matr.nr.5, "Lystoftegård" i Skovlunde.

1607 Jens Hansen
1620-1629/30 Jens Bryde (måske ovenstående)
1630-1631/32 Svend Hansen
1632/33 Svend Bryde (måske ovenstående)
1633/34-1651 Anders Nielsen gift Karen Jensdatter +1699.
1651-1694 Jens Pedersen Bryde gift med enken Karen Jensdtr,
1694-1703 Niels Jørgensen ~ enkens datter-datter Johanne.

1681 : Vartov 13-5-2-0 Jens Pedersen
1682 : " 20-0-0-2 Jens Pedersen Bryde
1688 : " 19-4-2-1 nr 1., Jens Pedersen
1693 : " 19-4-1-2 Jens Pedersen Bryde
1695 : " 19-4-2-1 Niels Jørgensen (Fra 27/6 1694)
1703 : " 19-4-2-1 Kield Nielsen (Fæste 15/2)
1709 : " 19-4-2 1/3 Kield Nielsen
1732 : Kgl.May Ryttergård. 1718:Nr 1. Vartov 13-0-0-0
Kield Nielsen.
1767 : Skøde 398, ½ nr 1. Jens Larsen 6-4-0-0
397, ½ nr 1. Lars Frandsen 6-4-0-0

Ane 1558-1559. Om deres "Vartov-Gaard".Chr V Matrikel Extract 1680-81. Rtk 311.145,1793.Ballerup sogn och Bÿe, Schouflund. Fol 74.Wartougs Goeds: Jens Pedersen 13-5-2-0DO. Jens Andersen 7-1-0-0MARKBOG 1682:Skouflunde. No.1. JENS PEDERSEN, Vartoues Bonde.Chr V Matrikel 1688, Kbh.Amt. Rtk 312.1803-1793B

Schoulunde Bÿe. fol 132.

Vartou. No.1. Jens Pedersen gl 13-5-2-0, ny 19-4-2-1.DO. No.9. Jens Andersen gl 7-1-0-0 ny 10-0-1-0Vartov hospitals gods Jordebog 1682. (Kbh.Stadsarkiv VH 309)Skovlunde Bÿe. JENS PEDERSEN BRÿDE

	<u>Biug Sed</u>	<u>Hafre Sed</u>	<u>Höe Les</u>	<u>HTK:</u>
1.Marbechs Vang	17-0-0	2-2-0	5	} 20-0-0-2
2.Semra Erdede Vang	14-3-0	9-3-0	12½	
3.Skouf Vang	15-0-0	15-2-0	4½	

Jens Andersen & Peder Povelsen HTK: 19-2-3-0Extractor over Københavns Hospitals Bønder 1685(Stadsarkiv VH293)
Schoulunde. (med børn over 10 år)JENS PEDERSEN og hans Hustrue, Børn & Tjenestefolk: 4.8 Heste/Hopper, 5 Köer, 3 Kalve, 19 Faar/Lam/Sviin. Skat: 7 Rdl 2 mk
8 skDo.Jordebog 1693 (VH 310) Schoulunde.JENS PEDERSEN BRÿDE, en god Bonde, har boet paa Gaarden i 42 Aar,
er flittig at yde sin Skatt och Landgl.Bygninger 59 Vege, god Bygning som alle er vel ved Macht,
4 Længer. HTK: 19/4-1-2.Do.Jordebog 1695 (VH 311) Schouflunde.Niels Jørgensen Gl Matr. 13-5-2-0.Gl.Landgilde: Byg 12 Tdr, Hafre 3 Tdr, Lamb 1 stk, Gies 1 stk
Höns 4 stk, Koernnödp. 3 Mk.

Ny Matr. 19-4-2-1

Ny Landgilde: Rug 2 Tdr, Byg 16 Tdr, Aure 3 Tdr, Egle 35 Skp.

Klager sin Gaard i ny Matr. at være forsatt som och befindis.

Do.Jordebog 1709 (VH 312) Schoulund. Jens Hansen nu Kield Niel-
Gl.matr. 13-5-2-0. (i 1609) sen.

Ny " 19-4-2 1/3-0.

Landgilde: Biug 12 Tdr 3 Skp, Hafre 3 Tdr 1 Skp ½ Fk, Lamb: 1,
Gies 1, Höns 4, Koernnödsp. 3 mk, Arbeidsp. 4 Rdl.

Ane 1558-1559. Om deres "Vartov-Gaard" i Skovlunde. Vartov er benævnt : "Dend Hellig Aand"s eller : Wartov Hospital"

Vartov hospital, Skatteligning 1677 (Stadsarkiv Kbh: VH 293)

Schouflund: JENS BRÛDE af 14 Tdr : 3 Rd 2 Mk.

Vartov Hospital, Besigtigelse 1697. Skovlunde. (Kbh.Stadsarkiv VH 308)

1. NIELS JØRGENSEN har været ved Gaarden i 3 Aar og holder den i alle Maader vel ved lige, mens findes ingen Brynd ved Gaarden, har vel giort Bekostning paa at kaste Brynd, men vil intet Vand falde derudi.

Bygning paa Gaarden bestaar af efterskrefne Huus som saasom dend nordre eller Stuelengen med Portrum er ...22 Vegge

Dend östre Lenge till Loe- Lade- og Fæhuus er.....12 "

Dend synder Lenge till Lade- og Foerhuus med Vognskud 15½ "

Paa den vestre Side i Gaarden er et Stöeke Huus till Dreng, = Herberg, Hugge-og Törvehuus sampt Portrum paa..... 8 Vegge

Summa Huusrom..... 57½ Wegge.

Vorneder findes ingen ved denne Gaard uden de som allerede paa Hospitalets Grund haver Fæste, nemlig JENS ANDERSEN i Skouflunde og NIELS ANDERSEN i Buddinge.

Gæld: Landgilde 70 Rdl + Böndergods inde for 30 Rdl = 100 Rdl.-

(Øvrige Vartov bønder: 2.Gudmand Mogensen, 3.Jens Andersen)

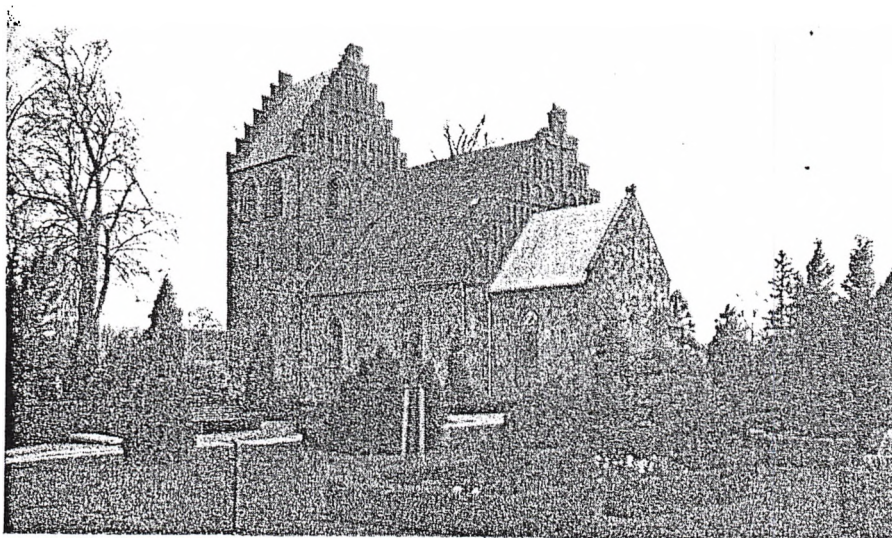

Vi har selvsagt intet billede af deres gård her godt 300 år senere, men vi har et nutidigt foto af kirken i Ballerup, "Sankt Jacobs kirke", hvor disse gamle aner blev døbt, måske viet og med sikkerhed "jordsat".

Ane 1558-1559. Om gården:

Vartov Hospital gods, Jordebog 1709 (Kbh.Stadsarkiv, VH 313)

Ballerup sogn, Schoulunde.

Kield Nielsen, gl.Matr. 13-5-2-0, Ny matr. 19-4-2-1.

Do.Jordebog 1709 (VH 314)

Jordebog ved dend Hellig Aands eller Vartov Hospital udi Kiöbenhavn.

Kiöbenhavns Ampt, Smörum Herret, Balderup Sougn, Skouflunde Bye.

Jens Hansen nu Kield Nielsen, Fæstet Ao 1703 og betalt Fæste
13 Rdl 2 mk.

Gl.matr. 13-5-2-0, Ny matr. 19-4-2 1/3 -0.

(Jens Hansen var fæster da Vartov overtog gården efter Chr.IV i
1609.)

Hovedkrigs-og portionsjordebog 1718. (RA)

Skovlunde Bye. fol 100.

Vartov, No.1. KIELD NIELSEN Htk: 13-0-0-0, Tilstand: God.

Bogen "Kronens Skøder" 1731-65 (RA) 1732 10.jan. Fol 46.

Ballerup sogn, Skovlunde by: M.Nr.1. Htk: 19-4-2-1.

Vartov Hospital Fæsteprotokol 1677-1701 (5) (Kbh.Stadsarkiv)

Register: NIELS JØRGENSEN i Schoulunde, fol:130.

Fol 130b: Fæste penge 60 Sldl.

.....haver Sted og Fæstet til NIELS JØRGENSEN bem.Hospitals Vornede Een af bem.Hospitals Gaarde beliggende udi Schoulunde Bye her under Kiöbenhavns Ambt och Birch som Sahl: JENS PEDERSEN BRÛDE sidst udi Fæste og brug hafde och fradöde och med hans efterlatte Enche for hannem formedelst hendis Alder samt Skyld god villigen opladt haffuer.

Har betalt 50 Slettedaler, Rest 10 Sldl. at betale förstkommende Michaelis.

27. Juhnÿ Ao 1694.

Vartov Hospital Fæsteprotokol 1701-23. (Kbh.Stadsarkiv)

Register: KIELD NIELSEN i Skoulunde, fol 18.

Fol 18b: Fæstepenge 13 Rixdl. Toe Mark.

..... Stæder og fæster til KIELD NIELSEN Hospitals Vornede een Hospitals Bondegaard beliggende paa Kiöbenhavns Ampt i Ballerup sogn og Schoulunde Bye som Sl: NIELS JØRGENSEN sidst iboede og afdöede, som er Hartkorn 19 Tdr 4 Skp 2 Fk 1 Alb.

Cautionister: NIELS KIELDSEN, Hospitals bonde af Hvessinge og TIDEMAND JØRGENSEN af Skovlunde.

15 Febr.1703.

Ane 1558-1559 Udskiftningskortet over Skovlunde 1786.

Vi har ikke noget ældre kort, men mon ikke gården, senere delt i "Vandværksgaard" og "Lystoftegaard", lå her også i 1600-tallet ?

Gården var ret stor. Oprindeligt tilhørte den Kongen Christian den IV, men blev overtaget af Vartov 1609. I 1732-33 kom den atter under Kronen og blev en gård i Ryttergodset.

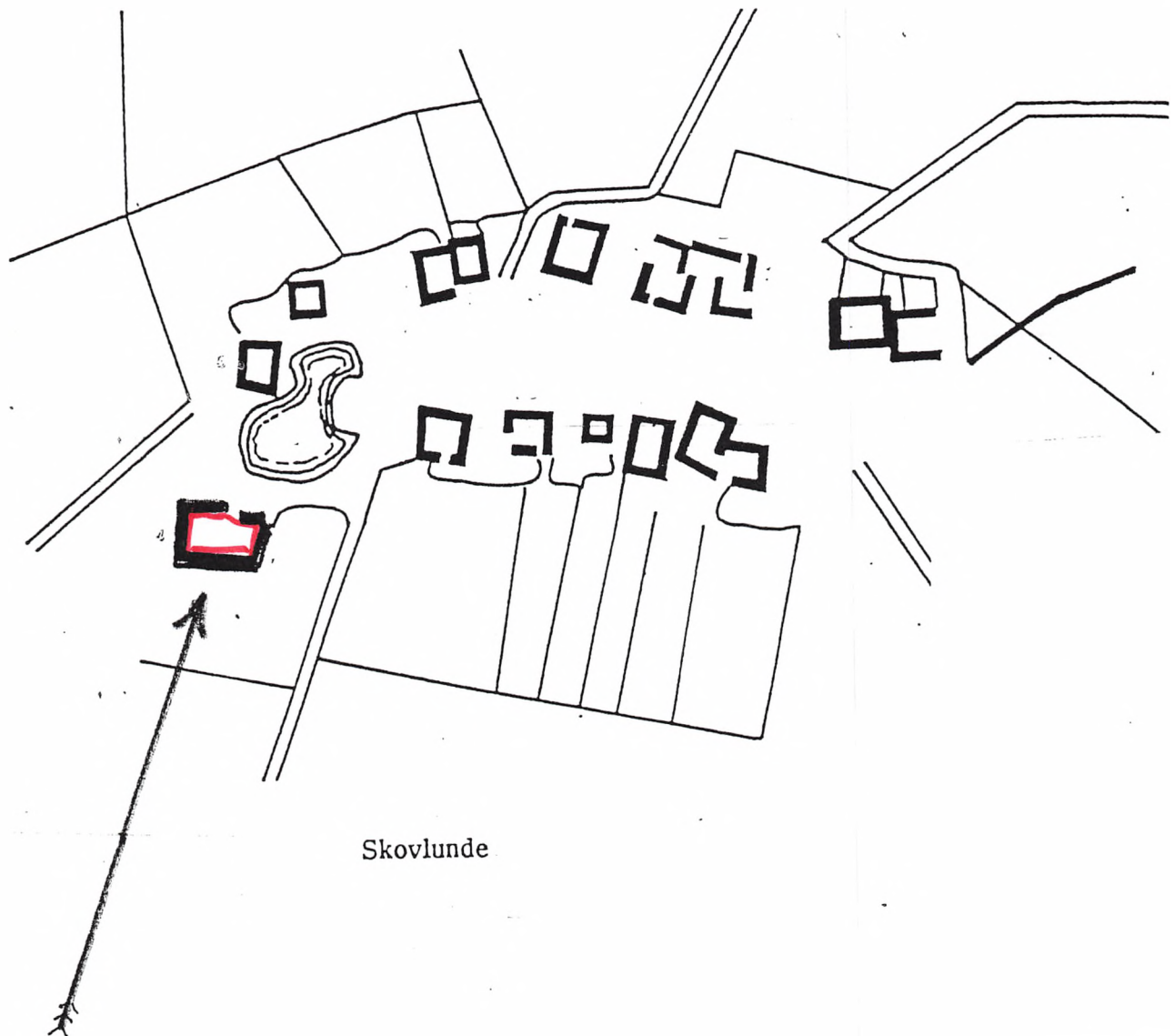

Gården lå her, og havde i 1786 nr. 4 og 5.

I Jordebog 1800 for Københavns Amt har vi i Skovlunde by, "Af nr.1 matr.1688, Nr.1 i KrigsJORdebog 1718, nyt Nr.5, Jens Larsen, nu Jørgen Christensen, Htk: 9-4-1-1 (heri del af nr.8, 1688)" og... "Af nr.1. matr.1688, Nr.1 i KrigsJORdebogen 1718,, nyt nr.6 , Jens Thomasen nu Peder Andersen Htk: 6-4-0-0."

Som det ses er der gennem årene en stadig ændring af gårdenes numre. Dette jordebogs-nr. fra år 1800, er dog kun kortvarigt. Det afløstes af Matrikel-nr. i 1844-matriklen, der jo allerede påbegyndtes kort efter 1800.

Ane 1558-1559: Vi har heldigvis et meget oplysende skifte fra 1699, med de familiære konstellationer.

Vartov Hospitals Gods Skifteprotokol 1698-1717 (LAS Film 430)

Register: Skifte efter Jens Pedersen Brydes Enke Karen Jensdtr.
I Schoulunde.

Fol 17b: Anno 1699 den 11. July efter foregaaende Tillysning
13 Juny.

Skifte og deeling efter Sahl: KAREN JENSDATTER afgangne
JENS PEDERSEN BRYDES Enke som nu dode udi Hospitalets Gaard udi
Schoulunde ved Hospitalets Bonde NIELS JØRGENSEN ibid.:

Imellem dend: Sahl: Qvindes Bören och Arfvinger, som er:

NIELS ANDERSEN udi Buddinge paa Hospitalis Gods boende.

Sahl: JENS ANDERSENS 6 Börn udi Schoulunde

mod den sahl:Qvindes efterladte Datterbörn nemblig:

NIELS JØRGENSEN udi Schoulunde paa Hospitalets Goeds paa hans
Hustru JOHANNE JØRGENSEDATTERS Weigne,

ANDERS JØRGENSEN paa Kongl. May: Gaard udi Ballerup paa hans
eyne Veine.

NIELS PEDERSEN udi Pederstrup paa sin Hustru KIRSTEN JØRGENSE-
DATTERS Weigne.

TIDEMAND JØRGENSEN boende paa Kongl: May. Gaard udi Schoulunde paa
eigne Veigne.

CHRISTOPHER IBSEN Ungkarl tiende udi Manderup paa Friederichs-
borg Ampt.

JENS IBSEN som skal være bortreist.

ANDERS ANDERSEN som tiener udi Schoulunde ved Tiedemand Jørgensen.

JØRGEN ANDERSEN tiende udi Wanlöse,

JENS ANDERSEN tiende udi Pederstrup ved Olle Jensen.

NIELS PEDERSEN af Ballerup paa hans 3^{de} Börens Weigne, som er
dend sahl:Qvindes Dötter Börn,

hvoraf indfandt sig i Sterfboet :

NIELS ANDERSEN af Buddinge,

HANS JENSEN (=Jens Andersens søn) paa sin egen och 5 Södskenes
Veigne.

NIELS JØRGENSEN udi Schoulunde,

TIDEMAND JØRGENSEN udi Schoulunde,

och NIELS PEDERSEN af (Buddinge) ((Skal være Pederstrup))
??

.....Midler: Efter et Skifte dat: 4. Juny 1694,
Penge 126 Dl 2 mk 9 sk, +Renter ialt:
159 Dl 2 mk 2 sk.

.....fordrede NIELS JØRGENSEN i Skovlunde for dend Sahl:Qvindes
føde og ophold udi 4 Aar og 20 Ugger, ugentlig 4 mk,
blev modereret til 3 mk = 186 Sldl. -----

Ane 1558-1559. På denne og sidste side kopi af VARTOV HOSPITALS Jordebøger fra 1682 & 1695.

VARTOV HOSPITAL JORDEBOG 1682
(Kbh.Stadsarkiv VH 309)

SKOVLUNDE:

	1682	1695	1682	1695	1682	1695
<u>1. Skovlund</u>						
1. Marbecks Aang	17	1	2	2	5	
2. Pina Lunde Aang	14	3	9	3	10	20-1-1-2
3. Pihof Aang	15	4	15	2	4	
<u>2. Skovlund</u>						
1. Marbecks Aang	6	5 1/2	5	1/2	3	
2. Pina Lunde Aang	7	1	8	3 1/2	5	9-7-1-2
3. Pihof Aang	6	5	5	1/2	4	
<u>3. Skovlund</u>						
1. Marbecks Aang	14	1 1/2	3	2	5	
2. Pina Lunde Aang	15	2	10	1	10	19-2-3
3. Pihof Aang	14	5	19	2 1/2	4	
<u>4. Skovlund</u>						
1. Lend Aang	9	4	1	4	3	
2. Lend Lille Aang	6	5	1	3 1/2	1 1/2	9-2-2-2
3. Lend Heste Aang	10	1/2	5	3	2 1/2	
<u>5. Skovlund</u>						
1. Lend Aang	8	4	1	1	3	
2. Lend Lille Aang	5	5	2	4 1/2	1 1/2	9-1-1-2
3. Lend Heste Aang	9	5 1/2	5	4	3 1/2	

Balderops sogn Skolekænde	Den gamle Matricull Hartlorre 1/2 1/2 1/2	Den gamle Landgilde	Den Nye Matricull Hartlorre 1/2 1/2 1/2	Den Nye Landgilde
Nines jøngensam Plager sin gaard at xxx for fast sam og baltindes	13-5-2	Byg - 12 1/2 Gær - 3 1/2 Lamb - 1 1/2 Gær - 1 1/2 Gær - 4 1/2 Korvold - 3 1/2	19-4-2-1	Byg - 2 1/2 Gær - 16 1/2 Lamb - 3 1/2 Gær - 35 1/2
Jins anderssam Jlige maade at xxx for fast	7-1	Byg - 6 1/2 Gær - 1 1/2 Lamb - 1 1/2 Gær - 1 1/2 Gær - 4 1/2 Korvold - 1 1/2	10-1	Byg - 8 1/2 Gær - 4 1/2 Gær - 15 1/2
Lauris Jørgenssam Tige på dunn	7-1	Byg - 6 1/2 Gær - 1 1/2 Lamb - 1 1/2 Gær - 1 1/2 Gær - 4 1/2 Korvold - 1 1/2	9-4-3-2	Byg - 8 1/2 Gær - 3 1/2 Gær - 2 1/2 Gær - 15 1/2

Om deres liv og deres gård, se under ane nr.862 - 863.

ANE NR. 1654	GENERATION 11	ANE NR. 1655
NAVN: <u>G1.Peder Hansen</u>	NAVN: <u>Margrethe Nelausdatter</u>	
FØDT/DØBT (dato, årstal, sogn): o.1620 i (Brøndbyøster.?)	FØDT/DØBT (dato, årstal, sogn): o.1634	
Faddere:	Faddere:	
KONFIRMERET (dato, årstal, sogn):	KONFIRMERET (dato, årstal, sogn):	
VACCINERET (år, dato, af hvem):	VACCINERET (år, dato, af hvem):	
VIET (dato, årstal, sogn):		
Bopæl, alder, erhverv (ved vielsen):	Bopæl, alder, erhverv (ved vielsen):	
Forlovere:		
<p>BØRN (født/døbt, årstal, sogn): født i Glostrup sogn, Avedøre by: ?</p> <ol style="list-style-type: none"> 1. Lars f.o.1649 +1677, 28 år. f.Avedøre (af 1.ægteskab) 2. Anne f.o.1660-68 ? ~ 1688 Gl.Morten Rasmussen, Br.V. 3. <u>Apolone</u> f.o.1658(<u>Ane827</u>) +1734 ~ 29 5 1683 <u>Gl.Søren Andersen</u>, Gmd i Avedøre. <u>=Ane nr 826.</u> 4. Povel f.o. Br.øster 5. Jens f.o. Gmd i Vigerslev. 6. Hans f.o bor i Ishøj 7. Nelaus f.o.1670 +1738 ~ Pernille Joensdatter 1671-1733 8. Else ~ Gl.Søren Nielsen i Brøndbyøster. 9. <u>Ellen</u> dbt.1 12 1678 ~ 1701 <u>Rasmus Hansen</u>, Avedøre. <u>Ane nr 430.</u> 		
DØD/BEGRAVET (dato, årstal, sogn): begr.to 5.marts 1705 i Glostrup	DØD/BEGRAVET (dato, årstal, sogn): begr.2.marts 1710 i Glostrup	
Alder, dødsårsag m.v.: 85 år, havde ligget 20 år i sin seng. Klokkeringning for 3 mark	Alder, dødsårsag m.v.: 76 år	
Skifte: G1Kbh.Amt protokol 1710-14: 22 2 1712	Skifte: G1.Kbh.Amt protokol 1710-14: 22 2 1712	
<p>SUPPLERENDE OPLYSNINGER OG KILDEHENVISNINGER:</p> <p>Peder Hansen var fæster på Kgl.Majestæts gård nr 5 i Avedøre. Htk 1680 μ 1688 7-5-3-0. 1718 er sønnen Nilaus fæster på gården.hvis tilstand er mådelig. Peder Hansen er ~ 2 gange. 2.gang med ane nr 863,Margrethe Nelaus-datter. Barn nr 1, Lars f.o.1649 er sikkert søn af 1.ægteskab. <u>Gl.Peder Hansen er både ane 862 og 1654,Margrethe ane nr 863 og 1655.</u></p>		

1654. Gl.Peder Hansen *1620 +1705 gmd, gd.nr.5 Avedøre
 2. ~ m.Margrethe Nelausdatter *1634 +1710

1655.

827.

Else Pedersd. ~ Søren Nielsen Brøndbyøster	Hans Pedersen Ishøj Jens Pedersen gmd.Vigerslev	Lars Pedersen *1649 +1677 Povel Pedersen Brøndbyøster	<u>Apolone Pedersd.</u> *1658 +1734 ~ 29/5 1683 <u>Gl.Søren Andersen</u> *1655 +1720 826. gmd.Avedøre	Anne Pedersd. ~ 1688 Gl. Morten Rasmussen Brøndbyvester	Nelaus Pedersen *1676 +1738 ~ ca.1711 Parnille Joensd. *1671 +1733 gd.nr.5 Avedøre	Ellen Pedersdatter *1678 +1767 1. ~ 15/10 1701 Glost Rasmus Hansen 2. ~ 9/9 1736 Glost Hans Olsen
---	--	--	--	--	---	--

413.

Lars Sørensen *1691 Peder Sørensen *1693 Ole Sørensen *1699 +1733 Christen Sørensen *1701 Anders Sørensen *1703 Jens Sørensen *1706 +1717	<u>Margrethe Sørensdatter</u> *1685 +1758 1. ~ 24/9 1702 Glostrup <u>Lars Hansen Fynbo</u> 412. *1654 +1722 2. ~ 28/6 1722 Glostrup Lars Olsen *1692 +1754	Anne Sørensdatter *1687 Avedøre ~ 21/2 1717 Gl. Peder Mogensen Ishøj	Ellen Sørensdatter *1689 Avedøre ~ 2/6 1721 Glostrup Ole Jørgensen Brøndbyøster	Birthe Sørensdatter *1696 Avedøre ~ 1/3 1722 Glostr. Niels Olsen gmd.Brøndbyøster
--	--	--	---	---

Lars Hansen Fynbo &
1.hustru Sidsel
Naunesdtr.+1702 :

Hans *1692
Anne *1694+1698
Michel *1696+1696
Dødfødt 1697
Søn *1702 dødfødt } Tvill.
Sidsel *1702+1702 }

Sidse Larsdtr.
*1703 +1703

Christen Larsen
*1705 +1719

Jens Larsen Foged
*1708 +1775
Gmd.Brøndbyvester
~ Ellen Sørensd.
*ca.1724 +1774

Lars Larsen
*1712

Dødfødt 1716

Søren Larsen 206.
*1721
+efter 1787
Gmd.Skovlunde
Kavsbjerggård
~ 1.Maren. Andersdtr.+1756
~ 2.Kirsten Hansdtr.
207.

Johanne *1761 +69
Margrethe *1764 +66
Johanne Margrethe *1771+72

{
Ole Larsen gmd.Avedøre
*1723 +1787
~ 1760 Glostrup
Anna Vognsdatter
2. ~ 6/11 1788 Enkemd.
Peder Nielsen, Pederstrup.

ANE NR.	GENERATION	ANE NR.
1662	11	1663
NAVN: <u>Rasmus Hansen</u>	NAVN: <u>Ane Jensdatter</u>	
FØDT/DØBT (dato, årstal, sogn): o.1638 i (Rødovre ?)	FØDT/DØBT (dato, årstal, sogn):	
Faddere:	Faddere:	
KONFIRMERET (dato, årstal, sogn):	KONFIRMERET (dato, årstal, sogn):	
VACCINERET (år, dato, af hvem):	VACCINERET (år, dato, af hvem):	
VIET (dato, årstal, sogn): Formentlig omkring 1666-67		
Bopæl, alder, erhverv (ved vielsen): omkring 28 år	Bopæl, alder, erhverv (ved vielsen):	
Forlovere:		
BØRN (født/døbt, årstal, sogn): Født i Rødovre sogn.		
1. KIRSTEN	dbt. o.1668	
2. <u>METTE</u>	" 1670-71 ?	Død 1736 (=Ane nr 831)
3. SIDSEL	" 1672-73 ?	
4. MARGRETHE	" o.1675	
5. CATHRINE	" o.1677	Død 1711
6. JENS	" 1679-80 ?	Død 1728
7. HANS	" 1682 27/8	Død 1683, 4.marts.
DØD/BEGRAVET (dato, årstal, sogn): Begr. 1/9 1715 i Rødovre	DØD/BEGRAVET (dato, årstal, sogn): Begr. 19/8 1703 i Rødovre	
Alder, dødsårsag m.v.: o.77 år.	Alder, dødsårsag m.v.:	
Skifte: Intet	Skifte: Kbh.amt Rytterdistrikt 1701-o5: 13/9 1703 fol 325-28.	
SUPPLERENDE OPLYSNINGER OG KILDEHENVISNINGER: Kirkebog Rødovre, Skifte, Matrikler, Fæsteprotokol Kbh.Amtstue. Ifgl. Hovedskat Kbh.Len 1645 og kirkebog er Rasmus Hansens forældre <u>Hans Rasmussen</u> og <u>Margrethe Jensdatter</u> (+1685) hhv. Ane 3324 og 3325. Rasmus Hansen er fæster af gård no 9, Htk 14-2-1-2 "Gunnækergaard" i Rødovre indtil sønnen Jens overtager fæstet i 1703. Gården var ½ gård og Rasmus Hansens medfæster var Simen Christensen. I 1718 var gårdens tilstand temmelig god. (Simon Christensens ½-del overtages 1711 af (svigersøn?) Simon Truelson)		

Hans Rasmussen, Gmd Rødovre
~ Margrethe Jensdatter +1685

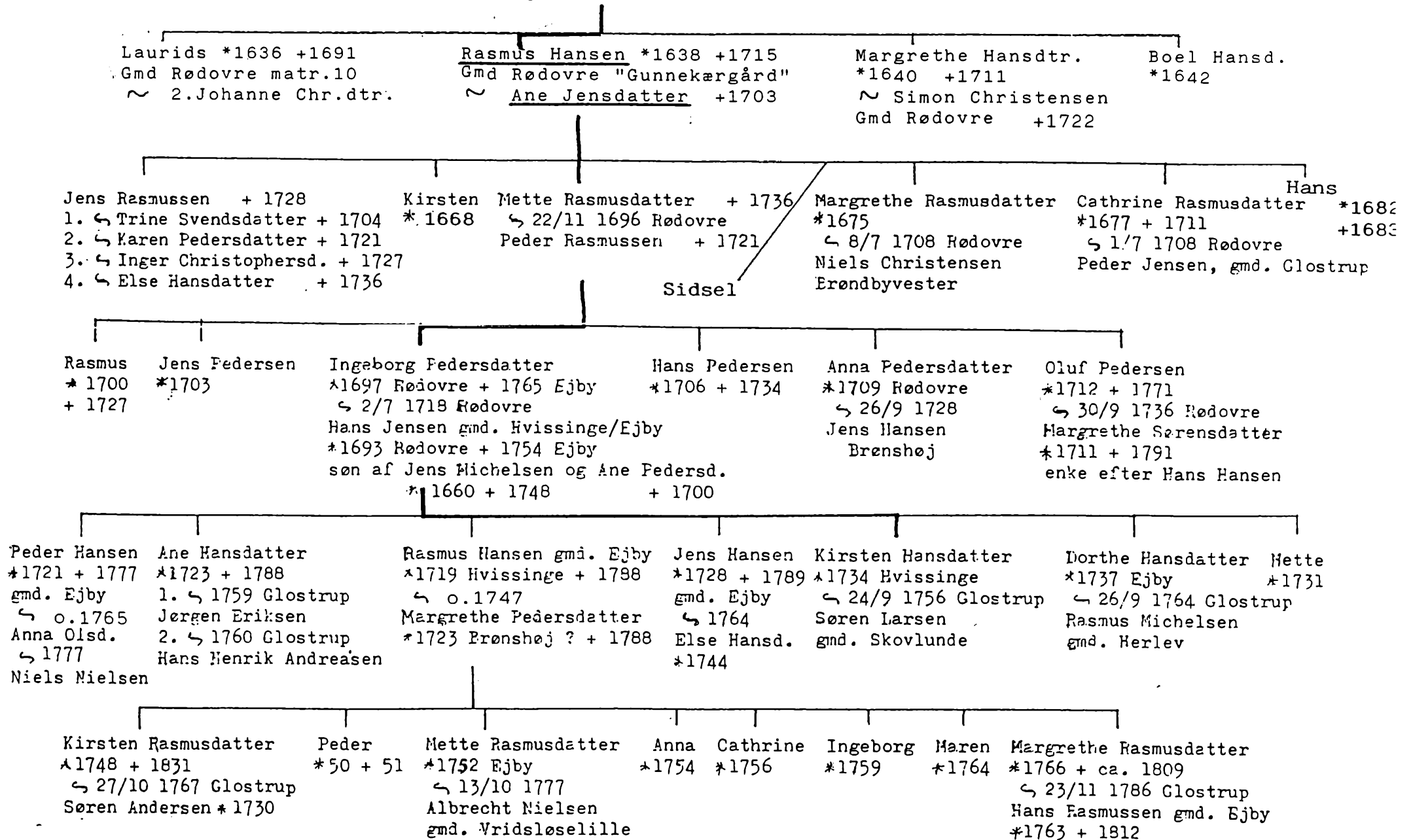

Ane 1662 RASMUS HANSEN, Gårdfæster på Kgl.Majestæts ½-gård nr 9 i Rødovre fra 1670 til 1703.

* o.1638 sikkert i Rødovre., + (begr) 1/9 1715 i Rødovre.

Ane 1663 ANE JENSDATTER

* ? (1640-1645?) + (begr) 19/8 1703 i Rødovre.

Forældre til ane nr.831, Mette Rasmusdatter, gift med Gmd.Peder Rasmussen i Rødovre.

Rasmus Hansen er søn af Gårdfæster på gård nr.9 i Rødovre Hans Rasmussen og Hstr.Margrethe Jensdr.

Ane Jensdatters herkomst kendes ikke.

Rasmus overtog fæstet af sin faders ½-gård omkring 1670 og Rasmus og Anes søn Jens bliver fæster, da moderen Ane dør i 1703. Rasmus bor vel så på gården til sin død i 1715.

På næste side har vi skifte i 1703 efter Ane Jensdatter, og her er skrevet , at Rasmus Hansen er

"Een høj aldrende Mand". Det er da en god oplysning Han var ca.65 år og det var en pæn alder dengang.

Gårdmand i Rødovre "Gunnekærgaard" (1844 matr.nr. 6)

<u>Børn:</u>	1.	Kirsten	dbt. o.1668	
	2.	<u>Mette</u>	" (1670-71 ?)	Død 1736(<u>Ane 831</u>)
	3.	Sidsel	" (1672-73 ?)	
	4.	Margrethe	" o.1675	
	5.	Cathrine	" o.1677	Død 1711
	6.	Jens	" (1679-80 ?)	Død 1728
	7.	Hans	" 1682 27/8,	Død 1683, 4.marts.

Rødovre kirkebog 1682-1818. Begravede.

1703 Dnica.11 p.Trinit. (= 19/8)

Blef begrafen RASMUS HANSEN's hustru i Rødovre.

1715 , D. 11 p.Trinit. (= 1/9)

Begr. RASMUS HANSEN af Rødovre.

(Ifølge trykte Rødovre kirkebog er Rasmus Hansens fader nævnt i Hovedskat Københavns lens regnskaber 1645

HANS RASMUSSEN. (= Ane nr 3324)

1682 Døbte

Dom. 11 p.Trinit. (= 27/8) Drengébarn HANS

Faderen Rasmus Hansen, Moderen -----

Faddere:En Pottemagerkone af Kiøbenhaffen bar det,

Lars Hansens Datter Ane, Maren Lars Pedersens, Hans Pedersen, Simen Christensen, Mads Pedersen.

1683 Begravede

Dom.Reminiscere (= 4/3) begr. Rasmus Hansens Barn HANS

1685 Den 24.April Margrethe Jensdatter ,Rasmus Hansens gl.Moder.

(=Ane 3325)

Kbh. amt rytterdistrikts skifteprotokol 1701-05. (LAS)

Register: Ane Jensdatter i Rødovre d.13.sept.1703. Fol 325.

Fol325-28 (Bd 12) :

Anno 1703 d.13.September har Kgl.Maj^{ts} Amtsforvalter
 Jokum Friederik Rohde ved lovlig tillysning holdt
 Skifte og Deeling efter afgangne Ane Jens Datter som boede og
 døde paa een Hans Kgl.Maj^{ts} Gaardspart udi Rødovre, imellem
 hendis overlevende Hosbonde Rasmus Hansen samstedts paa dend
 eene og dend Sahl: Quindis efterlatte Arfvinger som ere Børn,
 neml. , Jens Rasmussen umyndig(x), Kirsten Rasmus Datter 35 Aar,
 med hendis Formynder Simon Christensen i Rødovre,
Mette Rasmusdatter med sin egte Hosbonde Peder Rasmussen i
Rødovre, Sidsel Rasmus Datter med sin Ægtemand Anders Jørgensen
i Vandløse, Margrethe Rasmusdatter 28 Aar med hendis Formynder
Mikkel Nielsen i Rødovre og Catrine Rasmus Datter 26 Aar gl,
 med sin Formynder Peder Rasmussen samstedts.

Herefter opregning af boet, bl.a.:

9 heste, 3 quier, 13 får a 5 Mk, 16 får a 1 Mk, 1 lam.
 3 søer, 3 galt svin og 3 mindre galte, 8 grise,
 2 gl gæs med unger.
 3 Vogne.

Gårdens bygninger: 5 Veggerum Stuehuus og 13 Fag Udhus.

<u>Boets Midler :</u>	331 Rdl 1 Mk	herfra skatter giver	230 Rdl
<u>Besværing og gæld:</u>	155 " 1 "		1 mk 8 sk.

Til Deeling: 74 Rdl 2 Mk 8 Sk.

Begravelsen koster 18 Rdl 2 Mk 8 Sk

Rasmus Hansen er "Een høj aldrende Mand" og får 28 Rdl.

En Søsterlod er 4 Rdl, en Broderlod er 8 Rdl.

Sønnen Jens Rasmussen overtager Faderens opladte Gaard.

(x) Chr V Danske Lov, Tredie bog, 17.Capitel,34 Vers.

Den som er 18 år gammel, annammer selv sit Gods at forestaa,
 dog skal Værgen, efterat hand Afkald for Formynderskabet
 bekommet haver, eller een anden god Mand dertil af Øvrig-
 heden forordnet, have fremdelis Tilsyn med den, som sit
 Gods at forestaa selv til sig annammet haver, indtil
 hand bliver fem og tyve Aaro.s.v.

D.v.s. at myndighedsalderen er 25 år men at man selv
 har rådighed over sit "gods" fra 18 års alder.-
 Jens Rasmussen er altså under 25 år i 1703.

1662-1663, fortsat

Om deres gård i Rødovre

og afskrifter af skatteregnskaber og jordebøger som giver os de "små daglige" enkeltheder om livet dengang. Vi har jo ikke levnedstbeskrivelser fra bønder i de tider.

Deres gård "Gunnkærgaard" Matr.nr.6 i Rødovre.

1680: , Htk 13-5-0-0 (Var det samme i 1670)
 1688: No 9 , " 14-2-1-2
 1718: No 10, " 6-6-1-1½ ½ gård
 1767: No , " 6-6-1-1½ ½ gård
 1844: No 6, " 8-5-0-1/4

Fæstere/ejere: Fra før 1645 Hans Rasmussen (o.1653 delt ½ med o.1670 - 1703 ^{Søn} Rasmus Hansen *1638 +1715 ~ Anne Jensdatter ^{Olle Jensen} +1703.
 1703 - 1728 søn Jens Rasmussen +1728 ~ 1. Trine Svendsdatter
 2. Karen Pedersdatter
 3. Inger Christophersdatter
 4. Else Hansdatter
 1728 - 1771 Mads Andersen +1771 ~ enken Else Hansdatter +1736
 2. Margrethe Simonsdatter 1715-1771
 1771 - 1807 søn Hans Madsen *1751 +1799 ~ Anne Larsdatter *1745
 1807 - 1820 søn Niels Hansen *1778 +1837 ~ Anne Eriksdatter *1780-
 +1837
 1820 - 1847 Lars Christensen fra Avedøre ~ Bodil Olsdatter +1845
 1847 - 1894 svigersøn Jacob Pedersen *1821 Herstedvester
 ~ Birthe Kirstine Larsdatter +1907
 1894 - 1917 svigersøn Peter Petersen *1840 +1903
 ~ Karen Petersen *1849 +1921
 1917 - svigersøn Johan Peter Johnsgaard *1876 Ottorp, Sverige
 ~ Benthe Kirstinr Petersen *1879 Br.by.V.

Chr V Matrikel-extract 1680-81 Københavns Amt (RTK 311.145-76)Rødovre sogn och Bÿe Kgl. Maj Jorder som er vel ved Magt. Fol 19.Rasmus Hansen och Simen Christensen Htk: 13-5-0-0

~ Margrethe Hansdatter 1640-1711.

Chr V Matrikel 1688 Kbh Amt (RTK 312.1803 - 1793B)Röeofre Sogn och Bÿe, Kiøbenhafns Birch. Fol 53:Ejer: Kgl. Maj. Fæster: No 9. Simen Christensen og Rasmus Hansen

Gl Htk : 13-5-0-0, Nyt Htk : 14-2-1-2

Hoved Krigs-og Portionsjordebog 1718 Kbh. Distrikt (RTK 2215.156)Rødovre sogn og Bÿe. Fol 19-20.Ejer: Kgl. Maj. Fæster: No 10. Jens Rasmussen 6-6-1-1½, Tilstand:
Temlig.Kbh. Amt Rev. Rgsk. Jordebog, Landgilde Restancer maj 1690-maj-91.Rødovre. RASMUS HANSEN og SIMEN CHRISTENSEN

12 Td, 3 Skp Biug, 3 Td, 1 Skp ½ Fk Aur, 1 Lamb, 1 Gaas, 2 Höns.

Rasmus Hansen og Ane Jensdatter.

Deres gård "Gunnækærsgaard" i Rødovre.

Københavns Amtsstue Fæsteprotokol 1693-1716 (LAS)

Register: Jens Rasmussen, Rødovre, ½ Grd, efter Fader
Rasmus Hansen, Fæste 1703, Fol 104b.

Fæsteprotokollen (Film 13.969)

Fol 104b. Rødovre, Jens Rasmussen født i Rødovre
antager sin Fader Rasmus Hansens halve Gaard som hand til hannem
haver afstaaen, at svare Tynge deraf fra maj 1703 og skal
give til fæste Ti siger 10 rdl.

Fortegnelse over trykte Skøder 1767. Kbh.Amt. Rødovre sogn&by.

No 59. Andersen Mads Gård nr 9, ,Htk:6-6-1-1½, Hans Madsen
3.Febr.-72.

(Se side 3.b. nederst)

Jordebog Kbh.Amt 1800, Rødovre, fol. (LAS)

Af nr.9 i 1688, nr.9 i 1718, nyt nr 5: HANS MADSENS ENKE
HTK: 6-6-0- 5/6.

Sogneprotokol Rødovre sogn og by (MA)

fol 50

Matr.nr. 6 NIELS HANSEN HTK:6-6-0-5/6 ,59 $\frac{6400}{14000}$ Tdr land.

En Indlod Vesten for Byen, tilgrænsende Gaardsplads og Have.
En Udlod nordvest i Marken og 2 lodder i Dams Engen sydøst i
marken.

Kbh.Amt rev.rgsk.(RA) ILDSTED & QVEGSKAT 1677. RØDOFRE SOGN & BÏE

Bl.a.: RASMUS HANSEN 2 ildsteder,6 heste,1 ko, Skat: 10 mk 8 sk.

Kop & Kvægskat 1678 Rødovre.

RASMUS HANSEN, hans Hustru,2 Børn eller Tienere = 1 rdl 3 mk
16 heste,2 kiør, 10 Faar og Sviin = 1 rdl 3 mk 4 sk.

KBH AMT (RTK REV RGSK, RA) JORDEBOG 1682-84. RØDOVRE

Restancer 7/8 1685 (For Ao 1684)

RASMUS HANSEN & SIMEN CHFIISTENSEN 12 Td Biug,3 Tdr Aur,1 Lamb.
tilføjet : Vedstoed.

KBH AMT KOP-& ILDSTEDSKAT 1688 Røeoure Sogn og BÏe, bl.a.:

RASMUS HANSEN & HUSTRUE 6 mk, 1 karl 3 mk,1 ildsted 2 mk,
KOPSKAT= 1 rd 3 mk, ILDSTEDSKAT= 2 mk.

Rasmus Hansen og Ane Jensdatter.

Kbh. Amt Ekstraskatteregnskab 1688-89, (Rigsarkivet)

Kop- og Ildstedsskat 1688. RØDOVRE:

Røddovre	Røddovre.
Georg Bentzen Jant bonn, 1 karl, 1 pige, 1 drong 2 ildsteder.	Jørgen Nielsen Hospitalet Jant bonn. 1 karl. 2 ildsteder.
Nicol Nielsen Jant bonn, 1 karl. 2 ildsteder.	Nisse Pedersen Jant bonn, 1 pige, 1 drong. 2 ildsteder.
Lars Jølsen Jant bonn, 1 drong. 1 ildsted.	Jant Pedersen Jørgen Jant bonn, 1 karl. 2 ildsteder.
Peder Olsen Jant bonn, 1 pige. 2 ildsteder.	Lars Pedersen Jant bonn, 1 karl. 1 ildsted.
Oluf Pedersen Jant bonn, 1 karl. 2 ildsteder.	Jørgen Sofsen Jant bonn, 1 karl, 1 drong. 2 ildsteder.
Anne Jant Lauritzen 1 pige, 1 drong. 1 ildsted.	Lars Sørensen Jant bonn, 1 karl. 1 ildsted.
<u>Rasmus Lauritzen</u> Jant bonn, 1 karl. 1 ildsted.	Jant Pedersen gam. Peder Jørgen Jant bonn, 1 karl, 1 pige. 2 ildsteder.
Simon Christensen Jant bonn, 1 karl, 1 pige. 2 ildsteder.	Christen bl. Christoffersen 1 pige, 1 ildsted. Sør bo.
Mary Pedersen Jant bonn 1 ildsted.	Anne Lomander 1 ildsted. Sør intet qvæg.
Anders Andersen Jant bonn, 1 karl. Hospitalet 2 ildsteder.	Rasmus Nielsen 1 ildsted. Sør intet qvæg.
	Simon qua Dammen Jant bonn, 1 pige Sør Sør. 2 ildsteder.
	Johannes Anders Pedersen Jant bonn, 1 pige, 1 drong. 3 ildsteder.

Rasmus Hansen og Ane Jensdatter.

Kbh.Amt Ekstraskatteregnskab 1664-79. Ildsted og Quegskat 1677.

Rødovre. SIMON CHRISTENSEN 2 ildsteder, 6 heste, 2 kiör, Skat: 11 mk
RASMUS HANSEN 2 " , 6 " , 1 koe, " 10 mk 8s

Restancer 1678. Rødovre: Bl.a.: RASMUS HANSEN & SIMON CHRISTENSEN
 (Jordebog 1673-78) 12 td Biug, 3 tdr Arre.

Jordebog 1680, Sochelund herred, Rødovre.

RASMUS HANSEN & SIMON CHRISTENSEN 13-5, 12 tdr Biug, 3 tdr Arre
 1 lam, 1 gaas, 2 Höns.

Kbh Amt Kontributionsregnskab 1670-76. (RA)

1670 Mandtal, Rødovre: Bl.a.:

RASMUS HANSEN & SIMON CHRISTENSEN htk: 13-5-0-0

Kbh.Amt Jordebogs-rgsk. 1679-81 (RA)

Landgilde Restancer 1670-80 Rødovre.

RASMUS HANSEN och SIMON CHRISTENSEN Forarmed
 A0:79. 12 Tdr Biug, 3 Tdr
 Aur.

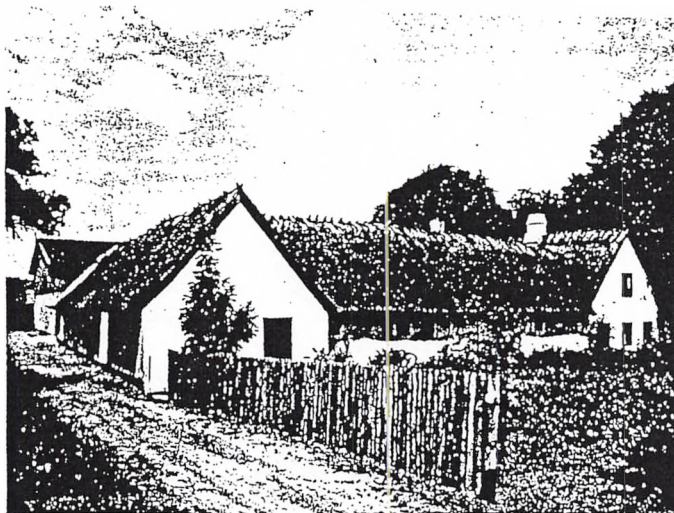

Gunnækærsgaard.

"Gunnækærsgaard"
 mange, mange år senere -
 i vor tid.

Kbh.Amt Kontribution/jordebog rgsk. Sept.1728. Rødovre: (RA)

MADS ANDERSEN Dragon bevilged JENS RASMUSSENS Fradöde åard,
 Ægter Enken. HTK: 6-6-1-1½, fæste 6 rdl 64 sk.



Dalitz =

Udsiftningskort Rødovre 1780.

RASMUS HANSENS GÅRD "Gunnøkørgård"

= huus =

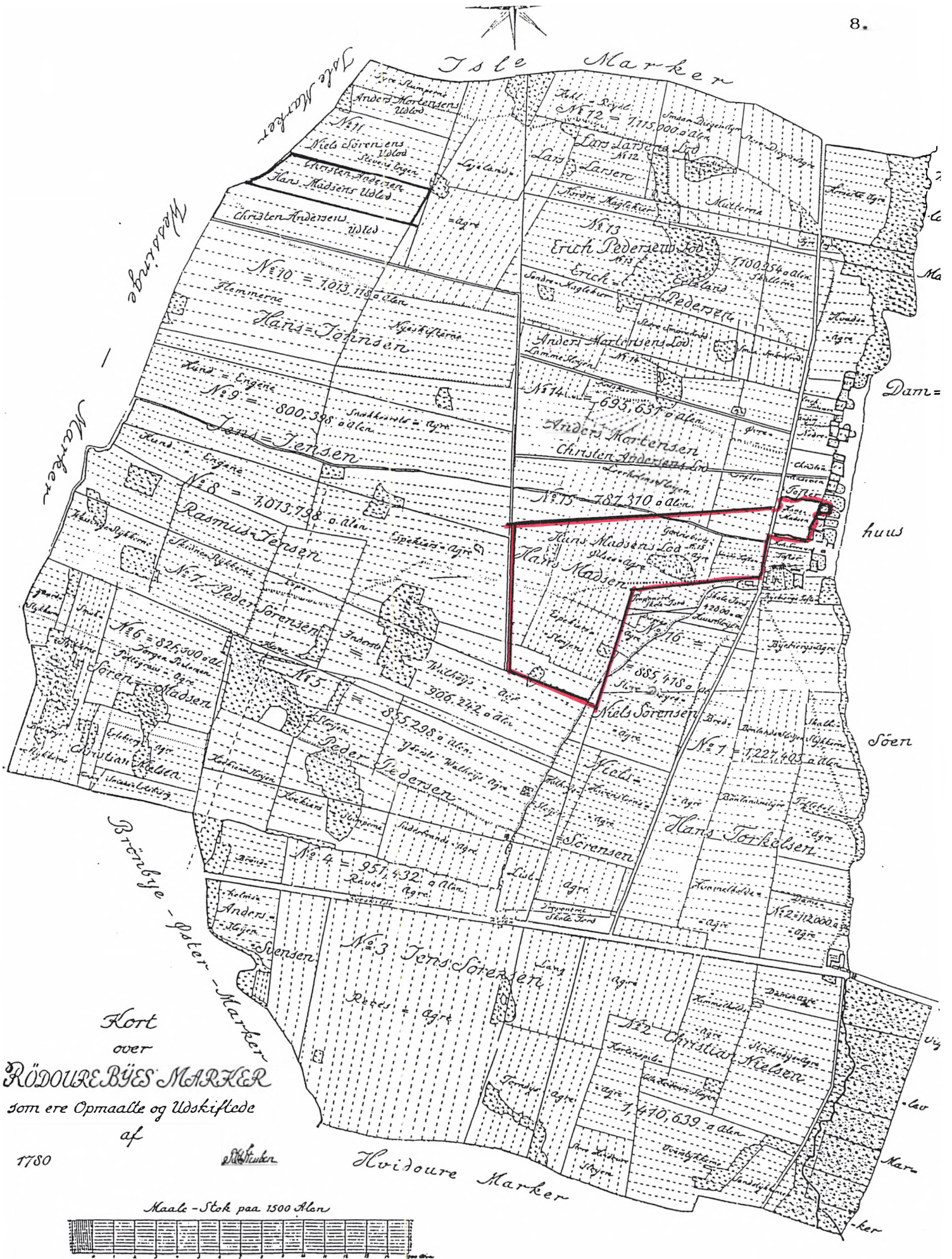

Kort
over
RØDOVRE BYES MARKER
som ere Opmaalte og Udskiftede
af

1780

[Signature]

Hvidovre Marker

Maale - Stok paa 1500 Alen



"Rasmus Hansens gård" gl.nr.9, 1.halvdel, senere matr.nr.6
"Gunnækergaard"
i Rødovre.

"Ramus Hansens gård", senere matr.nr.6, "Gunnækærgaard".

Beliggenhed i Rødovre 1809.

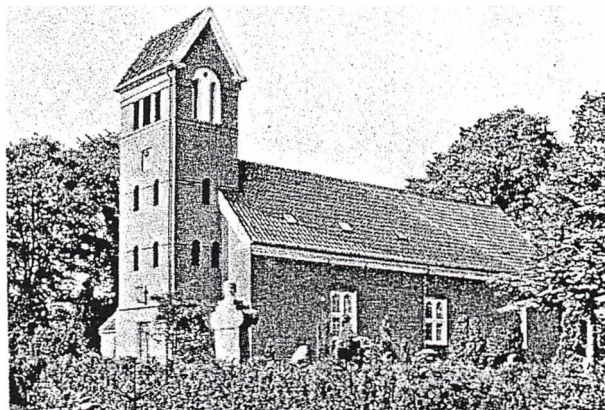
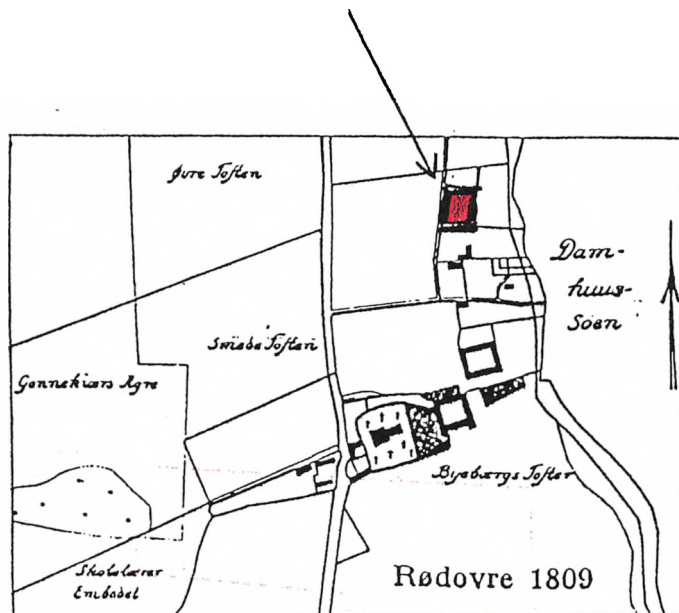

Rødovre kirke. Den blev ødelagt af svenskerne 1658–60, men genopbygget som billedet. På kirkegården ligger vore Rødovre-*aner*, også Rasmus & Ane.

Sønnen JENS, der overtog fæstet af gården efter faderen 1703, var gift 4 gange.

- | | | | |
|----|-----------------------------|--------|--------------------------------|
| | 1. Trine Svendsdatter | +1704 | |
| | 2. Karen Pedersdatter | +1721 | |
| | 3. Inger Christophersdatter | +1727 | |
| og | 4. Else Hansdatter | +1736. | Han dor som nævnt selv i 1728. |

I disse 4 ægteskaber fik han 14 børn ! De 8 døde som helt små og 1 døde 10-årig Her kommer børnene !

- | | | | |
|-----|----------------|-------|---------------------------|
| 1. | 1704 Giertrud | +1705 | } tvillinger
gift 1730 |
| 2. | 1704 Anne | +1706 | |
| 3. | 1706 Peder | | |
| 4. | 1707 Trine | +1707 | |
| 5. | 1709 Hans | +1710 | |
| 6. | 1712 Anna | | |
| 7. | 1714 Cathrine | +1724 | |
| 8. | 1718 Margrethe | | |
| 9. | 1720 Kirsten | +1720 | |
| 10. | 1721 Rasmus | +1723 | |
| 11. | 1723 Rasmus | | gift 1763 +1808 |
| 12. | 1726 Bent | +1726 | |
| 13. | 1727 Cathrine | +1727 | |
| 14. | 1728 Jens | | gift 1758, +1802 |

ANE NR. 1684	GENERATION 11	ANE NR. 1685
NAVN: <u>Poul Andersen</u>	NAVN: <u>Margrethe Christophersdatter</u>	
FØDT/DØBT (dato, årstal, sogn):	FØDT/DØBT (dato, årstal, sogn):	
Faddere:	Faddere:	
KONFIRMERET (dato, årstal, sogn):	KONFIRMERET (dato, årstal, sogn):	
VACCINERET (år, dato, af hvem):	VACCINERET (år, dato, af hvem):	
VIET (dato, årstal, sogn):		
Bopæl, alder, erhverv (ved vielsen):	Bopæl, alder, erhverv (ved vielsen):	
Forlovere:		
BØRN (født/døbt, årstal, sogn): Brøndbyvester, ifgl.skitte 16/1 1662: <ol style="list-style-type: none"> 1. <u>CHRISTOPHER</u> Ane nr 842, Gmd Vallensbæk ~ <u>Maren Michelsdtr.</u> 2. BENDT Bor i Ganløse 3. LAURIDS Gmd i Brøndbyvester ~ Johanne Nielsdatter 4. OLLE Bor i Brøndbyvester, Gmd, ~ Kirsten Andersdatter 5. JØRGEN f.o.1618, Gmd i Hvidovre 		
DØD/BEGRAVET (dato, årstal, sogn): 1660 i Brøndbyvester	DØD/BEGRAVET (dato, årstal, sogn): Formentlig o.1656 i Brøndbyvester	
Alder, dødsårsag m.v.:	Alder, dødsårsag m.v.:	
Skifte: København Len 1652-71: 1662 16/1, 48	Skifte: Intet	
SUPPLERENDE OPLYSNINGER OG KILDEHENVISNINGER: Kilder: Lensregnskaber, Skifte, Matrikler. <u>Poul Andersen</u> var gift 2 gange(kendt) Først med børnenes moder, ane 1685, nævnt 1645 og dernæst formentlig o.1656 med Ellen Michelsdatter. Efter hans død bliver hun gift igen med Peder Jensen fra Ballerup. <u>Poul Andersen</u> er fæster af gård nr 19(1686) senere matr.nr. 23a "Bakkegaard" i Brøndbyvester. Peder Jensen overtager fæstet.		

Poul Andersen gmd. Bakkegård, Brøndbyvester + 1660
↳ m. Ellen Michelsdatter

Bent Poulsen Laurits Poulsen Christopher Poulsen + 1675 Olle Poulsen Jørgen Poulsen
Ganløse gmd. Brøndbyvester gmd. Vallensbæk Brøndbyvester gmd. Hvidovre
↳ Johanne Nielsd. ↳ m. Maren Michelsdatter + 1714 ↳ Kirsten Andersd.
dtr. af gmd. i Vallensbæk
Michel Sørensen og Karen Jensdatter
Maren Michelsdatter 2. ↳ m. Albret Pedersen

Margrethe Christophersd. Povel Christophersen Michel Christophersen Malene Christophersd. Christopher Albretsen
↳ + 1730 gmd. Brøndbyvester gmd. Pederstrup *1663 + 1749 + 1728
Anders Jørgensen + 1717 ↳ ↳ Kirsten Albretdatter
gmd. Ballerup 1. ↳ m. Kirsten Larsd. + 1711 Tønnes Jensen + 1723 ↳ Peder Hansen
2. ↳ m. Kirsten Pedersdatter gmd. Vallensbæk gmd. Vallensbæk
Anne Albretd. *1686 + 1772
↳ Peder Nielsen *1693 + 1775
gmd. Pederstrup

Ellen Fouldsdatter *1694 Ingeborg Pouldsdatter *1698 Peder Poulsen *1717
↳ ↳
Rasmus Knudsen, Ishøj Knud Larsen gmd. Risby

Poul Andersen i Brøndbyvester.

Ane 1684 POUL ANDERSEN, Gårdfæster i Brøndbyvester fra 1611 eller før til 1660.
 "Hans" Konge var Christian d.IV.
 Poul er altså født i slutningen af 1500-tallet og dør 1660 i Br.Vester.

Ane 1685 MARGRETHE CHRISTOPHERSDATTER, *?, + formentlig o.1656 i Brøndbyvester.

Forældre til ane nr. 842, Christopher Poulsen, Gårdmand i Vallensbæk. Pouls og Margrethes herkomst kendes ikke.

Poul Andersen der døde 1660, var gårdfæster på gård nr 19 (1686) Htk: 20-1-0-0-0, senere "Bakkegaard". Han var gift 2 gange (kendt). Først med ane nr 1685, Margrethe Christophersdatter der er nævnt i skattemandtal i 1645, dernæst med Ellen Michelsdatter, der overlevede ham. De havde ingen børn. Herefter bliver Ellen Michelsdatter gift med Peder Jensen fra Ballerup. Han er fæster på gården til 1685 og er sognefoged i Brøndbyvester. Efter Ellen Michelsdatter må han være gift med Kirsten Hansdatter, der står som fæster i 1685.

Københavns Len Ekstraskatter 1627-36 (RA Film 18451)

17/3' 1636: Brøndbyvester: POFFUEL ANDERSEN

Kbh.Len Ekstraskattemandtal 1645 (RA Film 18451)

Brøndbyvester:

POVEL ANDERSEN, MARGRETTTE CHRISTOPHERSDTR. har 1 Søn JØRGEN POVELSEN 27 Aar

Børn af 1.ægteskab med ane nr 1685 (Ifgl.skiftet 16/1 1662):

1. Christopher Poulsen, Gmd i Vallensbæk, +1675. =Ane nr 842.
2. Bendt Poulsen i Ganløse.
- x) 3. Laurids Poulsen, Gmd i Brøndbyvester.
- xx) 4. Olle Poulsen i Brøndbyvester.
5. Jørgen Poulsen, Gmd i Hvidovre.

Kbh.Len fæstere: (LAS)

x) 150.Br.Vester 1638-39, LAURIDS POULSEN, Grd efter Oluf Hansens
 Bekom hans datter.

30/11 1675, Br.Vester Anders Lauridsen i Br.Vester antog sin fader LAURIDS POFFUELSENS ½ gaard i Br.Vester.

Ekstraskat 1678: Br.Vester, LAURS POVELSEN Johanne Nielsdtr.
 xx) Do. do. OLE POVELSEN Kirsten Andersdtr.
 (Boemænd)

Ane 1684. Første gang vi har vor anes navn er i Jordebogen 1611. Vi kan følge ham lidt i Ekstraskattemandtallerne herunder og se at han også var "Foged og Medhjælper".

Kbh.Len. Jordebog 1611 (RA; film M18448)

Brøndbyvester: Bl.a.: POFFUEL ANDERSEN 4 u. Biug, 1 Lamb, 1 Gaas,
4 Höns, 1 les Høe, 4 tdr.
Aur.

Jordebog 1620: Do.

Kbh.Len, Ekstraskattemandtal 1640 (RA Film M18450)

Brøndbyvester: Bl.a.: POFFUEL ANDERSEN

Do. Ekstraskattemandtal 1649 (RA film M18452)

Brøndbyvester: Boemænd, bl.a.: POUEL ANDERSEN ,1 Karl, 2 Dreng.

Kbh.Len Regnskaber 1650 (RA Film M18448)

Brøndbyvester: Bl.a.: POVEL ANDERSEN, Foget och Medhielper.

Kbh.Amt: Regnskaber, 1664-79 (RA) Ekstraskattemandtal 19/8 1678

Brøndbyvester: Boemænd, bl.a.: PEDER JENSEN ✓ ELLEN MICHELSDATTER.

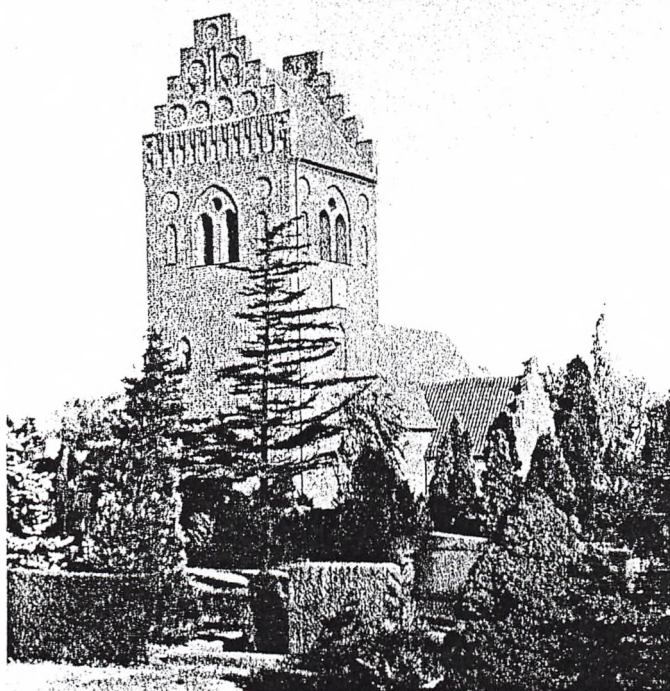

Brøndbyvester kirke hvor Poul Andersen og hans familie jo kom til de kirkelige handlinger, selvom kirkebøgerne fra den tid forlængst er gået tabt. Br. Vester kirkebog er først bevaret fra 1730.

Ane 1684-1685, fortsat.

Poul Andersen døde 1660 og vi har herunder skiftet efter ham. Skiftet blev først holdt i 1662.

Her får vi at vide, at han er død ved et fjendtligt indfald i 1660. Der er foretaget registrering af boet sept. 1660, så han er død lidt før.

Da "Svenskekrigene" jo var forbi før sept. 1660, er han måske såret, da svenskerne var i byen 1659, og så senere død af skaderne? Men så vidt vides, var der ingen fjendtlige "indfald" i 1660.

SKIFTE: Poul Andersen, Gmd. "Bakkegård", Brøndbyvester
+1660

Skifteprotokol Københavns Len 1652-71 (LAS)

Register: Andersen Pouel, Brøndbyvester, 1662, fol 48.

Fol 48: 16. Januar 1662 Brøndbyvester.

Eftersom Vor Herre ved den Thimelig Døed udi forleden Fiendtlig Indfald haffuer Hedn. kaldet Sl: Povel Andersen som boede och Döde i Brøndbyvester, saa haffuer beed den Sl: Mands efterleffuende Ellen Michels Datter udi hendis Enche Stand med hendis Lauværgе och Throlloffuede Fæstemand Peder Jensen dend 17. September : 1660 ladet dend Sl: Mands efterlatte Gods och Formue Registere, Vordere och Beskrifue til Rigtighed mellem hinde och den Sl: Mands Arffuinger och Creditorer, som Registeringen videre forklarer, men som Skiffte och Deeling endnu icke formedelst adskillig Forhindringer till Endskab er Veraaden haffuer forbem:

Ellen Michels Datter, med samt den Sl: Mands Sønner Nafnlig: Christopher Poulsen i Wallensbech, Bendt Poulsen i Ganlös, Laurids Povelsen och Ollø Povelsen boende i Brøndbyvester, och Jørgen Povelsen boende udi Huid Offer, som nu alle var her nerverende tilstede, och ved Begierendis i Dag som er den 16 January Ao 1662 : Skifte och Endskab at forfalde til hvilhen Ende Samptlig den Sl: Mands Creditorer er hid kaldeto.s.v.

Boens tilhörige Formue er 596 D1 2 Mk 5 Sk

Creditorernes Fordringer 348 " 3 " 1 " .

Fol 51b: Sl: Pouel Andersens Sønner nemlig Christopher, Laurids, Jørgen, Olluf och Bendt Pouelsen efter oprettede Handskriffis Contract underskreffen med egne Hender Dat: Den 23. Nobr. 1656, fordred for Resterende dæris Mödrene Arff her i Boet, Er i rede Penge 73 D1 3 Mk 12 Sk, fire Pund Biug -8 Skpr, a Td 9 Mk er 39 D1 m.m. ialt 122 D1 1 Mk 1 Sk.

Ane 1684-1685.

Om deres gård:

Gården i Brøndbyvester: "BAKKEGAARD" Matr.nr.23 a.

Fæstere/ejere (L.C.Glostrup)

16..-16.. Knud Sørensen
 16..-1660 Pofuel Andersen, +1660
 1660-1662 Ellen Michelsdatter, Enken
 1662-1685 Peder Jensen af Ballerup, ægter enken, Sognefoged
 1685-1685 Kirsten Hansdatter, enken
 1685-1720 Hans Andersen, Foged, Hartkorn 21-2-0-0
 1720-1768 Niels Hansen, søn, dør 1768, Htk 10-5-0-0
 1768-1781 Søren Larsen, ægter enken
 1781-1815 Ole Pedersen, rytter, underfoged
 1815-1830 Anders Olsen, søn
 1830-1835 Niels Ovesen/Aagesen
 1835-1837 Niels Skovgaard, forvalter
 1837-1842 Peder Jensen, Høker, Kbhvn
 1842-1857 Jens Jensen Fruelund
 1857-1863 Hans Pedersen, dør 1863
 1863-1863 Kirstine Pedersen, enken
 1863-1904 Jørgen Martin Pedersen, ægter enken, dør 1904
 1904-1922 Kirstine Pedersen f.Sørensen, enken
 1922-1946 Hans Pedersen
 1946-1949 Axel Garvidsen ?, Bjørn Jacobsen
 1949-19.. Jørgen Taarup Oltmann, Landinspektør.

1686 nr 19 Htk 20-1-0-0-0

1718 " 21 " 21-2-0-0

1767 " 21 " 10-5-0-0

1800 " 12 " 10-5-0-0

1844 Matr 23a " 6-2-0-1½

Forsikringsnumre 6/14.

Chr V Matrikel Extract 1680-81. RTK 311.145-76.

Smørum Herridt, Bröndby Wester Sogn och Bye (Fol 52)

Kgl Maj Godssom ehr ved Magt:

Peder Jensen Htk 20-1-0-0Chr V Matrikel 1688 Kbh Amt. Rtk 312.1803-1793B.

Københafns Birch, Smørum Herridt, Bröndbyewester Sogn och Bye (Fol 101)

Kgl.Maj. Nr 19. Peder Jensen, Sognefogit, Gl.20-1-0-0,
Ny 24-1-2-0.Krigsportions Jordebog 1718. Rtk 2215.156.

Bröndbyewester. fol 132.

Kgl Maj: Nr 21. Hans Andersen Foged, Tilstand: God.Fortegnelse over trykte skøder 1767, Bröndbyvester sogn og by.Nr 215. Hansen, Niels Nr 21 &½ af 19., Htk 10-5-0-0.

a) Søren Larsen ei læst, b) Ole Pedersen 12/2-87.

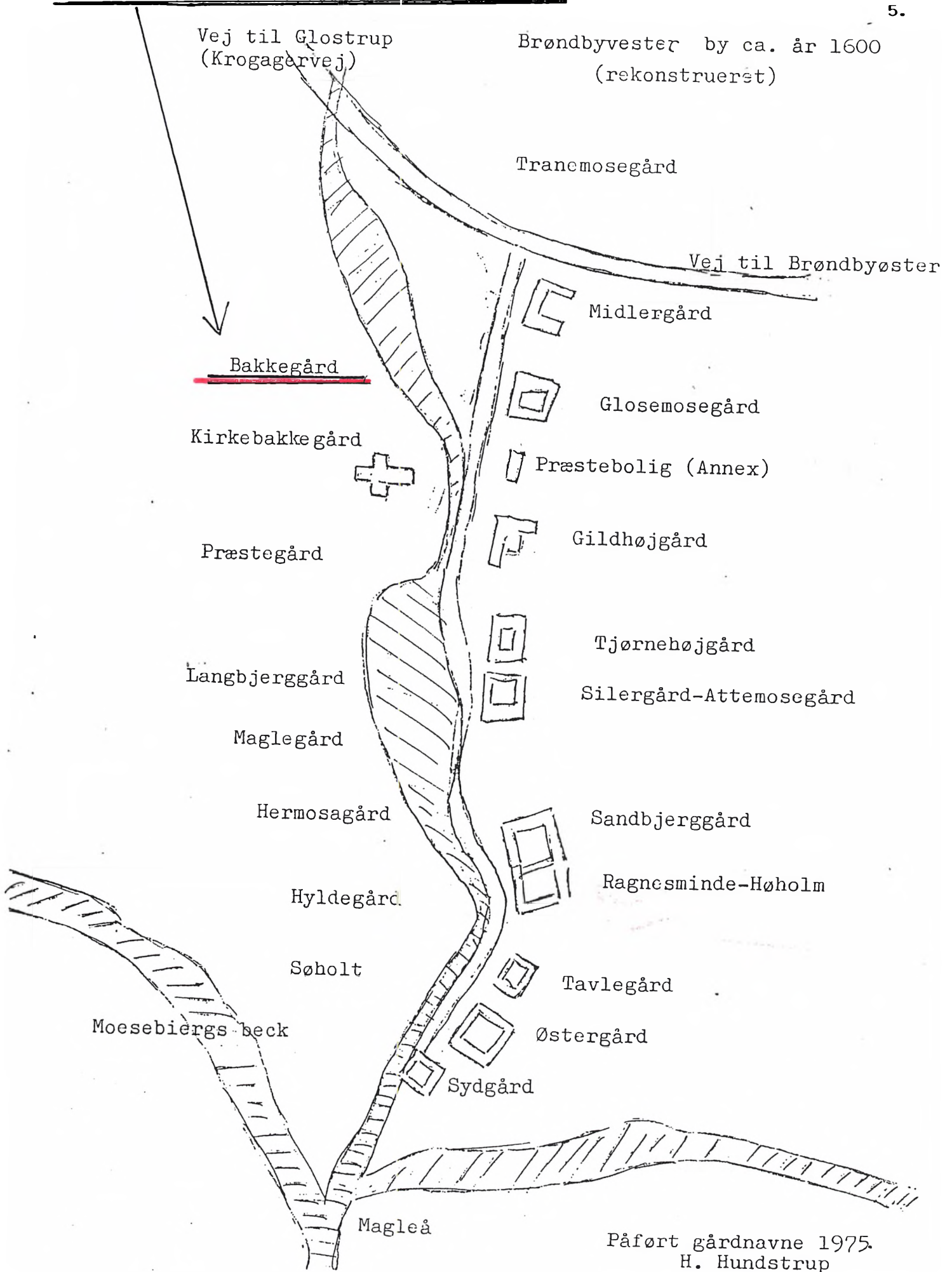

BRONDBYVESTER

Søren Larsen
Ole Pedersen
Anders, Olsen

Navne efter Orginalkort nr. 1;
1780

d-22

"BAKKEGAARD"

d-22

f-22

a-22

c-22

a-22

d-22

a-22

b-21

N: 27 a.
637870 a

N: 28

589890 a
b-20

Poul Andersens gård matr. nr. 23
1. Br. Vester.



ANE NR. 1686	GENERATION 11	ANE NR. 1687
NAVN: <u>Michel Sørensen</u>	NAVN: <u>Karen Jensdatter</u>	
FØDT/DØBT (dato, årstal, sogn):	FØDT/DØBT (dato, årstal, sogn):	
Faddere:	Faddere:	
KONFIRMERET (dato, årstal, sogn):	KONFIRMERET (dato, årstal, sogn):	
VACCINERET (år, dato, af hvem):	VACCINERET (år, dato, af hvem):	
VIET (dato, årstal, sogn):		
Bopæl, alder, erhverv (ved vielsen):	Bopæl, alder, erhverv (ved vielsen):	
Forlovere:		
BØRN (født/døbt, årstal, sogn):		
Ifgl.skifte 27/2 1645: Alle født i Vallensbæk.		
Anne Michelsdatter gift 1645-47 Laurids Poffuelsen i Vallensbæk.		
BODILL " over 14 år		
BARBRA " under 14 år		
KIERSTEN " (+1670) " " (senere ~Niels Jensen i Rød- ovre)		
<u>MAREN</u> " f.o.1644 = <u>Ane nr 843</u> gift med 842 <u>Christopher Poulsen, Vall.bæk</u>		
DØD/BEGRAVET (dato, årstal, sogn): o.jan. 1645 i Vallensbæk	DØD/BEGRAVET (dato, årstal, sogn):	
Alder, dødsårsag m.v.: Gårdfæster Kgl.Maj gods	Alder, dødsårsag m.v.:	
Skifte: Kbh amt 27/2 1645	Skifte: Intet skifte	
SUPPLERENDE OPLYSNINGER OG KILDEHENVISNINGER:		
Nævnt i Kbh Len X-skatter 17/3 1636: <u>MICHEL SØRENSEN</u> i Vallensbæk. Han må have haft en ret stor gård, idet der ved skiftet var 16 stude, 10 køer, 28 får, 24 svin, 12 heste og 5 vogne. Endvidere nævnes 2 bøsser, en kårde og 3 sølvskeer. Enken <u>Karen Jensdatter</u> gifter sig kort efter med <u>Hans Lauridsen</u> , der allerede dør 1647. I skifte efter ham anføres 1 barn Bodild. Dette skifte haves.		

Ane 1686 MICHEL SØRENSEN, Gårdfæster i Vallensbæk . F.?, + o.jan.1645 i Vallensbæk.

Ane 1687 KAREN JENSDATTER, Fødsel og død kendes ikke.

Forældre til ane nr. 843, Maren Michelsdatter, gift med Gmd. Christopher Poulsen i Vallensbæk.
Michels og Karens herkomst kendes ikke.

Michel Sørensen fæster sin gård i sept. 1619 og han og Karen er vel gift omkring dette tidspunkt. Deres ældste kendte barn er datteren Anne, der 1645-47 bliver gift i Vallensbæk. Hun må så være født 1620-25.

Vi har ikke gårdens nr., men man kan af skifterne se, at den må have været ret stor. .

Da Michel Sørensen dør i 1645, gifter Karen sig igen med Hans Lauridsen, der overtager gården.
Allerede 2 år efter, i 1647, dør hendes "nye" mand. Karens senere "skæbne" kendes desværre ikke.
Vi befinder os jo før kirkebøgernes tid !

Heldigvis er bevaret skifter efter begge Karen Jensdatters ægtemænd, og fra disse skifter har vi familieoplysningerne om familieforhold.

Om børnene: Se "Generationsblad" forrige side.

Herunder lidt fra Fæsteprotokol og regnskaber.

KBH LEN Fæstere 1611-30 (LAS)

43. 17/9 1619 MIKKEL SØRENSEN Grd.i Vallensbech efter
Hans Pedersen, død, indfæstn:30 dl.

KBH LEN Ekstraskattemandtal 1645 (RA)

Wallensbech, Boemænd:

7. HANS GREGERSØN 27, KAREN HANSIS 45 +7 tj.folk.
Børn: BOELD 13, BARBRA 11, KIRSTEN 8, MAREN 5.

(Gregersen skal måske være Lauritsen, eller også er Karen gift med Hans Gregersen efter Hans Lauritsen ?)

KBH LEN Jordebog 1650 (RA Film 18448) Vallensbech.

10 boemænd, bl.a.: HANS LAURIDSEN & MICHEL WESTESEN.

(Kan være en anden Hans Lauritsen)

Kopi af de 2 skifter på de følgende 4 sider.

Skifteprotokol Kbh Amt 1645.

2.

Anno 1645 taarsdagen den 27. february stod skiffte och deeling effter s. Mickell Søffrensenn, som bode och døde vdj Wallensbeck, emellem hans effterlatte hustrue Karine Jensdatter, paa hindes vegne hun selff och hindis throeloffuede festemand, Hans Lauridsenn paa den ene och begge deris effterlatte børn, Anne Mickelsdatter, Bodill Barbra, Kirstene och Marine Mickelsdatter, paa deris vegne Niels Wogensen udj Bryndbyvester, deris rette slegt och formyndere, Offuerverrendis paa schiffstedt Frederich Frederichsen kong. maytz. ridefoget, Knud Worm herridsfoget och Jens Bang aff Verløsemagle, schiffteschriffuere.

Wurderingsmend

Laurids Olsenn aff Wallensbeck, Adser Pedersen ibidem, Niels Christensen ibidem och Olluff Lauridsen ibidem.

Bortskyldig giæld

Eckepenge	4½dr	
Her Mads for adschillig smaa thiende och restands 12 dr. Bekom derforre tho vnge studlinger.	Regnis iche i summarum	
Laurids Hesselbjerg aff Kiøbenhaffn effter affregning, som forregiffuis at schall verre effter hans bogh	108 dr	
Niels Therschere	9 dr	
M. Willum Badscher aff Kiøbenhaffn	6 dr	
Folckeløn		
Anne Mickelsdatter	20 dr	
Christenn N. her iblandt er beregnet 2 dr lonte penge, er	4½dr	
Jon N.	1 dr	1 m
Ingeborrig Thienistepige	5 dr	
Thill skiffstens bekostning och anden smaa vdgifft	20 dr	
Summa den bortskyldige giæld er, penge	178 dr	1 m

Guods vurderit paa boligen

Alt byget der fandtis udj straaet vurderit for 14 pd, huert pund 9 dr, er penge	126 dr	
En haffrestack for	30 dr	
Byg udj loen 2 pd, er	18 dr	
Byg paa lofftedt 4 pd, er	26 dr	
3 pd blandkorn for	16 dr	
Malt 3 pd 16 schppr, er	33 dr	
Høe baade paa stengene och nogen vegge op igiennem for	85 dr	
Thaarschen foder aff halm, baade i stengene och i gaarden	20 dr	
2½ tdr haffire paa lofftedt	15 m	
Boghuede for	2 dr	
5 schppr erter for	15 m	
3 par stude i studehuset, huert par 28 dr, er	84 dr	
Noch 1 par	24 dr	
Noch 1 par	22 dr	
I det andet huss 1 par stude for	20 dr	
I koehusit 1 par	16 dr	
1 par for	14 dr	
I koehuset 10 kiør, 2 quier, 4 vngnød, 3 fiorkalffue och 7 spedekalffue for penge	146 dr	
Rug paa lofftedt for	31½dr	
28 støcker faar for	42 dr	
7 store galdte, 4 søer, 13 vngsuin och 8 smaa grise, for	60½dr	
1 beslagen fiellebogen och 2 brune heste	50 dr	
2 andre heste	28 dr	
2 røde heste	27 dr	
Noch 2, en sort och en brun	24 dr	
2 brune merre	22 dr	
1 vng fole och en hoppe	20 dr	
2 vnge fiorføll	10 dr	
Noch 1 føll	2 dr	
4 vogne, den ene beslagen	36 dr	
3 jernharrer	16 dr	
1 thromle med hindes thilbehøring	3 dr	

Michel Sørensen og Karen Jensdatter.

5 sleder	5½dr		
Plougreedschab til 3 ploue med kaagene	12 dr		
Ald jernfangit, reeb, siller och thømmer, slibesteen, axel och vedesauff, tilsammens	41 dr		
1 bryggekiedell, 1 messingkiedell	13 dr		
Kiedellkobber och grydekobber, 55 pund, er lagt 2 pund grydekobber imod 1 pund kielkobber, huert pund 28 s, er	24 dr		4s
Vdj trævare, bryggerreedschab, thynder, bøtter, spander, skeppe, solde och deigentru	10 dr		
Sengekleder udj alle sengene vde och inde, med dugelagen och alt der fantis for	100 dr		
Gaardsens bygning	120 dr		
3½ pd rugsød, huer schiepe 5 m, er	8½dr		
Legter och stengethrær med ved och andet	3 dr		
Sengsteder, slagbencke och andre bencke i stuffuen och kammer, thoe kister, bord och bordkister med anden thrævare	18 dr		
Flesch for	16 dr		
1 jernoffn	22 dr		
2 bøsser och en korde for	6 dr		
9 giess, støckett 3 m, er	6 dr	3 m	
2 messingliusestager	1 dr		
1 thinpotte			1½m
3 sølffschieper, veiger 7½ lod, loddet 3 m, er	5½dr		1½m
Den s. mands gangekleder er bleiffuen vdeelt iblant børnene och hans g. broder,			
Tilstaendis giæld			
Peder Lauridsenn aff Bryndbyeøster	59 dr		
Laurids Jørgensen aff Vallensbeck	4 dr		
Hans Rasmusenn aff Ouere	12 dr		
Sengen och hindes gangekleder beholt encken emod hindes s. mands jordeferd.			
Summarum goeds for, pendinge	1638½dr		4 s
Lignet och lagt den bortschuldige giæld emod forskreffne gods och formuffue bliffuer thill deeling, penge	1460 dr	1 m	4 s
Horaff børnene thilkommer denn halffue part, nemlig	750 dr	½m	2 s
Ehr till huer pige hindes lod, penge	146 dr		2 s

Huilckett goeds och formuffue bleiff derinde paa boligen hos deris moder och thilkommendis stebfader Hans Lauridsen, och schall staa foruden rendte der første aar och siden forrendtis aarligen, de thuende elste pigers goeds, saa lunge det bliffuer udj boet, och de andre 3 piger deris goeds at staa foruden rendte, thill de vorder deris fiorten aar gammell, och siden at forrendtis effter recessen. Och diss emedlerthiid schall stebfaderen och moderen holde dennem thill christelig optuchtelse, klede och føde och anden nødtørffighed, som de for Gud och øffrigheden vill antsuare. Och stillede hand thill for - loffuere for samme goeds, som paa schiffstedt gjorde handsteckning, Peder Nielsen aff Ledøffue, Niels Lauridsen der ibidem och Olluff Lauridsen aff Wallensbeck. Att saaledis er gaet och forett etc...

Anno 1647 onsdagen dend 24. marty bleif holden schiffte och deelingh wdj Wallensbek effter s. Hans Lauridtzen, som bode och døde der ibidem, imellum sans effterlatte hustru Karenn Jensdatter, paa hindis weigne hun sielff och hindis lauewerge Laurits PouellsennBryndbyueter paa dend ene och dend s. mands och hindis samtlig deris eniste barn, nemlig Bodild Hansdatter, paa hindis weigne hindis faderbroder och rette werge effter lougenn Niels Lauridtzen wdj Ledøuffue. Offueruerindis paa schiffte Wulff Rauffn riderogit, Knud Worm herridsfogit och Jens Bang schriffuer.

Worderingsmend

Adtzer Pedersenn aff Wallensbek, Niels Christensen och Olluff Lauridsenn ibidem och Jens Niellssen aff Huide Oure.

Bortschuldig giæld

Laurids Poffuellsenn aff Wallensbek paa hans hustruis Anne Michelsdaters weigne resterer aff hindis tillfaldene federnearff effter førige schifftebreffs formelning daterit Wallensbek dend 27. february 1645,

	penge	28 dr	
Bodild Michelsdatter hindis federnearff effter samme schifftebreff		146 dr	hoffuidstol
Rendte deraff wdj itt aar och femb wger		10 dr	
Noch de andre threj smaa piger Barbra, Kiersten och <u>Marenn Michelsdøttre</u> huer deris anpart lige saa møgett, er tillsammans		438 dr	
Huoraff gaar ingen rendtte førind de worder deris 14 aar gammell.			
Laurids Hesselbierig aff Kiøbenhaffn		221 dr	
Tienestekarlen der wdj gaarden Mogens		44 dr	
H. Mads for adschillig smaagiæld och restandtz Schiffstens bekostning, byswilkor och adschillig andenn smaagiældt tillsammans, penge		31 dr	
Michell Smid aff Ledøuffue resterer for arbeid			7½m
Jørgen Kremmer aff Kiøbenhaffn for saltt			2 m
Peiter Otte ibidem		2½dr	
Arffuid Smid aff Bryndbyøster			2 m
Summarum bortschuldig giæld er, penge		933 dr	1½m
Godtz som fandtis paa boligen worderit aff fire mend:			
Wtaarschenn bygh wdj dend østre lade schatterit med foder och korn for 8½ pd, huer pund halffniende daller, er		72 dr	m
Haffre wdj dend westre lade, som fandtis, taxerit med foder och korn for fire och tyffue tynder haffre, huer td 5 m, er		30 dr	
Rug 13½ pd, huer pund halffniende dr, er		114½dr	1 m
Middell bygh 11 pd, huer pund halffottende dr, er penge		82½dr	
Giortt malt 3 pd, er		27 dr	
Haffre paa lofftid 19 tdr, huer td 5 m, er		23½dr	1 m.
Boghuede 10 schppr, huer schepe 2½ m, er			15 m
Altt huis høe der fandtis paa boligen		57 dr	
Bygh som Christenn Lauridsenn haffuer bekommit i Kiøbenhaffn, 7 pd, huer pd 9 dr, er penge		63 dr	
Brendewidden wdj gaardenn, gammell wogne och sledgerne som fantis, tillsammans for		46 dr	
16 kiør, huer par offuer hoffuedit 22 dr, er		176 dr	
5 wngnød for		25 dr	
8 kalffue for		24 dr	
1 ku, som er wdj Ledøuffue		8 dr	
18 ploustude, huer par 30 dr, er penge		270 dr	
6 wnge stude, huer par 24 dr, er		72 dr	
2 heste och en wogn till att giøre kongens tyngede med, for		40 dr	
Noch thuinde andre brune gildinger for		40 dr	
Noch 4 andre heste for		56 dr	
1 quie for		6 dr	
Ploue, harrer, trumle och des tillbehøring for		22 dr	

2 slibesteene med jernaxeller	3 dr	
1 hoppe, 1 fole	24 dr	
2 hopper	16 dr	
Jernfang, siller och tømmer, tilsammen	20 dr	
40 støcker faar med deris grøde	89 dr	
5 spedekalffue	3 dr	
Alle sengeklederne och linkledarne som fandtis paa boligen	100 dr	
Rugsedenn 50 schppr, huer scheppe 5 m, er	62½dr	
1 jernoffn wdj stuen	18 dr	
1 eegekiste och schiffuen wdj stuen	16 dr	
1 bryggekedell, 1 mesingkedell	12 dr	
Kiedelkaaber och grydekaaber tilsammen for	24 dr	
Træware, bryggeredschaff, tynder, bøtter, spande, sceppe, solde, deintrug och olde, tilsammen	10 dr	
Gaarsens byghning	120 dr	
Legtter och stengetrær for	3 dr	
2 bøsser och en kaarde for	7 dr	
7 gies med deris grøde for	6½dr	1 m
2 messinglysestager for	1 dr	
1 tinpote		1½m
2 tinfade och en anden tinpote	1 dr	
Swin, smaa och store offuer hoffuedit, støcket 7 m, er	87½dr	
Alle dend s. mands gangkleder for	18 dr	
Tilstaaendis giæld		
Jens Ipsenn i Bryndbyøster for løffte, hand haffuer loffuid for Peder Lauridsenn der ibidem, for penge	11½dr	8 s
Knud Lauridsenn der ibidem for samme løffte	1½dr	
Christen Jensenn aff Ledøuffue, effter enn beseiglid domb	1½dr	2 s
Jep Pedersen ibidem for		17 m
Laurids Jørgensenn aff Wallensbek	4½dr	5 s
Jens Hansenn aff Ledøuffue for resten paa en domb och hans handschrift	5 dr	3 m
Vidtzends Smid aff Nybølle effter handschrift	12 dr	
Christen Hansen aff Werløløselilde for løffte for hans moder for 3 tynder bygh, er penge	7 dr	20 s
Peder Niellsenn aff Ledøue for resten paa hans handschrift	27 dr	
Niels Lauridtzen ibidem, resten paa hans handschrift	100 dr	
Peder Jensen ibidem, resten paa hans handschrift och dermed er en sølffkiede, som hand haffde pandttsatt till s. Hans Lauridsen forfalden till encken der udj boenn.	10 dr	
2 forgyltte beggere, 4 sølffscheede, itt sølffbelte med sølffkniffscheede och lenke, wog tilsammen 83 laadt, huer laad 3 m er	62 dr	1 m
Wwiss giæld:		
Laurids Andersen aff Wridsløselilde for 22 schppr bygh, penge	6 dr	1 m
Olluff Niellsenn wdj Aagerup effter handschrift	49 dr	
Hans Niellssenn aff Ledøuffue	12 dr	
Sumarum paa ald forskreffne gotz och tilstaaendis giæld er	2216 dr	11 s
Herfra tagis dend borttschyldige giæld.		
Bliffuer igien till deeling, penge	1282½dr	19 s
Deraff tillkommer barnid dend halffue partt, som er	641 dr	1½m 9½s
Herforudenn loffuede encken att wille giffue Bodil Michelsdatter aff hindis eigett och icke aff børnenis penge	10 dr	
Encken beholdt hindis seng och gangkleder imod hindis s. mands jordeferd, huilchet forskreffne godtz bleff derinde paa boligenn och schall staa foruden rente till barned worder sinne 14 aar gammell, och desimiddellertid schall det forsørgis wdaff boed med mad, kleder, schu och ald anden christelig optugtelse, hindis capitall wbeschaarenn, och Laurids Oellsen aff Wallensbek och Lauridtz Pouellsen aff Bryndbywester gjorde handstreckning och løfftid till kongens ridefogit, att det schall worde holdit barnid schadisløst wdj alle maader.		

ANE NR. 1692	GENERATION 11	ANE NR. 1693
NAVN: <u>Jørgen Jensen</u>	NAVN:	
FØDT/DØBT (dato, årstal, sogn): Rødovre	FØDT/DØBT (dato, årstal, sogn):	
Faddere:	Faddere:	
KONFIRMERET (dato, årstal, sogn):	KONFIRMERET (dato, årstal, sogn):	
VACCINERET (år, dato, af hvem):	VACCINERET (år, dato, af hvem):	
VIET (dato, årstal, sogn): formentlig 1625-30		
Bopæl, alder, erhverv (ved vielsen): Rødovre, Gårdmandssøn	Bopæl, alder, erhverv (ved vielsen):	
Forlovere:		
BØRN (født/døbt, årstal, sogn): Ifgl. Ekstraskattemandtal Kbh.Amt 1645: <u>OLUFF</u> f.o.1630 (14 år i 1645) <u>Ane nr 846</u> Gmd i Vigerslev +1686 i Vigerslev. <u>~ Ane 847 KIRSTEN JENSDATTER</u>		
DØD/BEGRAVET (dato, årstal, sogn): o. 1659-60	DØD/BEGRAVET (dato, årstal, sogn):	
Alder, dødsårsag m.v.:	Alder, dødsårsag m.v.:	
Skifte: intet (protokol gået tabt)	Skifte:	
SUPPLERENDE OPLYSNINGER OG KILDEHENVISNINGER: <u>Jørgen Jensen</u> var gårdfæster i Rødovre fra 8/2 1626 efter sin fader <u>Jens Hansen</u> , ane nr.3384, der godvillig oplod gården. 0.1649 er han nævnt som Sognefoged og medhjælper i Rødovre . Hans gård har kun 5-6 væggerum bevaret efter svenskernes besættelse 1659. Han må være død o.1659-60 idet Peder Jensen fra Br.øster overtager gården 1661 efter sal:Jørgen Jensen. Hustruen, ane nr.1693, kendes ikke. Måske Kirstine Olufsdtr.i Ofre Ydre(Lejermål 1628)		

RØDOVRE - VIGERSLEV - VALBY - VALLENSBÆK.

RØDOVRE: Gmd. til 1626

3384. Jens Hansen

+ efter 1632

Børn:

Jørgen =Ane 1692

Hans

Laurs

Per

Oluff *o.1622

RØDOVRE: Gmd.fra 1626 faders gård.

1692. Jørgen Jensen

+o.1659-60

VIGERSLEV, gård nr.5

846. Oluff Jørgensen ~ Kirsten Jensdatter, 847

*o.1630 +1686

+o.1697

Børn:

Maren *før 1655 (Fader:Peder Nelausen)

Peder

Niels *o.1659

Jørgen *o.1667

Kirsten *o.1668 =Ane 423

Claus *o.1670

VALBY, gård nr.12

422. Gl.Peder Rasmussen ~ Kirsten Olsdatter, 423

*o.1666 +1726

*o.1668 +1740

Børn:

Ole

Abbelone *o.1708 =Ane 211

VALLENSBÆK, gård nr.7

210. Jens Tønnesen ~ Abbelone Pedersdatter, 211

*o.1681 +1753

*o.1708 +1778

Ane 1692 JØRGEN JENSEN, Gårdfæster i Rødovre fra 1626-1661.
Født i Rødovre, +o.1659-60 i Rødovre.
Ane 1693 kendes ikke, Måske Kirstine Olufsdatter ?

Jørgen Jensen overtog sin fader Jens Hansens gård i Rødovre i 1626, og er vel blevet gift dengang.
Vi kender kun eet barn, sønnen Oluff der bliver ane 846 og senere gårdmand i Vigerslev.
Se "Generationsbladet" på første side.

Jørgen var altså gårdmand i Rødovre, da svenskerne nedbrændte byen i 1658-59. Beboerne måtte flygte ud i skovene omkring København. Han er så død under disse tildragelser.. I Amtsregnskaber fra 1661, ses, at Peder Jensen, der boede i Brøndbyvester i "Feidetiden", flyttede til Rødovre og "kom i handling" med Sal:Jørgen Jensens Efterleverske. Det må vel betyde, at han blev gift med "vor" ukende ane nr.1693 !!

Men forinden finder vi ham som tingmand og senere foged i Rødovre. Herunder og på de følgende sider er fra Tingbøger og Skatteregnskaber afskrevet mange – meget læseværdige ! - oplysninger om Jørgen Jensen.

Fæsteprotokol 1611-30 KBH LEN (LAS Læsesal) : OVRE ØVRE
72. 6.febr. 1626 JØRGEN JENSEN Søn Grd efter JENS HANSEN,
Godvillig afstaaet.

KBH LEN Ekstraskatteregnskaber (RA: RTK REV RGSK)Film 18.449.

Offre Öffre.

1625-26	Bl.a.	<u>JENS HANSEN</u>	
1627	"	<u>JØRGEN JENSEN</u>	
1632	"	JØRGEN JENSEN	2½ u Biug, 1 Lamb, 1 Gaas, 2½ td.
1635	"	JØRGEN JENSEN	Aur.
1640	"	JØRGEN JENSEN	
1645	Ekstraskattemandtal , Røedovre. (RA Film 18452)		

5. JØRGEN JENSEN og hans Qvinde, deres Søn OLUFF 14 Aar, x)

Haffuer sin Broder til Tienestekarl 23 Aar gammel OLUFF JENSEN
x)= Ane nr.846, OLE JØRGENSEN, Gmd i Vigerslev.

KBH LEN Ekstraskatter(RA Film 18448)

1649 Bønder som indgiffuer Laug Eckepenge (=Langægtepenge x))

Offre Öffre. JØRGEN JENSEN Sognefoget och Medhielper.

Laurits Nielsen, Johan Lauritsen, Jacop Pedersen . 3 Rdl.

Do i 1651

x) Langægtepenge er afgift for at være fritaget for langægge,
d.v.s. ægt, olightkørsel over længere strækninger.

1649 Unions Penge Schatt. Offre Öffre,Boemænd

Bl.a. JØRGEN JENSEN, 0 karl, 1 dreng.

1657 Röde Offre. Nr.1. JØRGEN JENSEN Heste 5, Nøder 12, Faar 16,
Lamb 10, Sviin 30.

1658 30.april. Ovre Offre. Bl.a. JØRGEN JENSEN

Ane 1693, fortsat. I Sokkelund Herreds Tingbog ses: ”Anno 1628 8. May er Jørgen Jensen i Ouffre tingmand i Sokkelund Herred (12 tingmænd)”.

Samme år er han selv anklaget for to ”lejemål”, dels med Kirstine Olufsdatter, dels med Karine Engelbredtzdatter ! (Lejemål var seksuelt samkvem udenfor ægteskabet, og var strafbart).

Sokkelund herred tingbog .

Anno 1625 Torssdagen dend 3.marj.:JØRGEN JENSEN i Offr ved damb beplechter sig att betalle Søfren Andersson ibid.
8 daller thill i dag 14 dage. (178)

11/8: Varsel for bl.a. JØRGEN JENSEN i Offreøffre. (67)
20/10: Do.
10/11: Do.

Anno 1626 29.junj. JENS HANSEN paa sine sønners weigne, JØRGEN JENSEN, HANS JENSEN och LAURS (i margin:PER JENSEN) (363)

16.noum.: 1.thing JØRGEN JENSEN i Offre till alle Offre mend, som ehr 12 till sammen. (632)

Anno 1627 22/2: Syn på brøstfældighed på gårdene i herredet. Bl.a. JØRGEN JENSEN i Offreøffre 10 dlr. (123)

13.dec.: Varsel bl.a. JØRGEN JENSEN i Oure (ydre?) 40 dlr. och for 4 tdr øll 8 dlr.

Anno 1628 Thorsdagenn dend 28.februarj.: Niels Jørensens paa Øffighedz weigne med warsellmend, som erre Hans Moese i Waldby, Jens Star i Ouffre, hiemlede epter louen, att dj haffuer giffued JØRGEN JENSEN i Oure loughlig varsell till domb at ljde anlangende leyermaall, som hand haffuer beganged med Kirstine Olluffsdatter i for:ne Oureydre och med Karine Engelbredtzdatter i Offreøffre. (161)

13.martj.:Niels Jørgensen paa øffrigheds veigne..... hauffer giffued JØREN JENSEN i Ouffre loughlig warsell till dom at ljde for tuende leyernoll, som hand haffuer beganget, ett med KIRSTINE OLLUFFSDATTER i Oureydre, ded anded med KARINE ENGELBREDTZDATTER i Ouffreøffre. Och var hand icke till wedersmaallsting(=ting hvor modparten møder), huorføre hand bleff tilldømt at stille øffrigheden tillfridz epter kóng. mayts.forordning om leyermaall. (174)

1.may.: JØREN JENSEN i Ouffre wed dammen for retten fremkom och vdj rette lagde her Chrjsten Nielsen, sogneprest till Oure sogen, hans sedell med eigen hand wnderschreffued, anlangende at Olluff Oelsen och Søffren Nielsen i Oure wed damen erre forarmede, at de icke kand k.m. schat wdgiffue, huilched JØREN JENSEN soer och paa wed høyeste eed, at dj erre forarmede, och var tingsuidne begierindis. (265)

31.julj.: Sag mellem Chrjsten Nielsen i Oure og Søffren Andersen i Oure. JØREN JENSEN SOGNEFOUGET var medvidne. (385)

7.august: Samme sag...JØREN JENSEN i Ouffre sagde, at hand var ombeden aff Chrjsten Nielsen, at hand schulde giøre forbud paa nogen ved=Brændestykker) som Søffren haffuer.....(399)

9.okt.: Varsell giffuet JØRGEN JENSEN i Ouffre for 4 dlr., som hand haffuer loffuid for sin broder HANS JENSEN. (482)

Ane 1693, fortsat: Rødovre hed jo dengang "Oure ved Dammen" eller "Offre Øffre".
Her fortsætter vi videre gennem Tingbogen:

Sokkelund herred tingbog:

1628-29 En del sager om krav på gæld overfor JØRGEN JENSEN.

Anno 1629 Thorsdagenn thend 11.junj.: JØREN HANSEN i Ouffreøffre sig beklagede, at hanom kreffuis schat for en karl ved nauffn Niels, som løb fra hanom nogen tid lang for Paasche, och inted igien war, som hanom tillhørde, huoraff schatten vdgiffues kunde. Och ded wandt JØREN JENSEN i Oure och Jøren Madzsen ibd., for:ne angiffuende wdj sandhed at verre, och derpaa soer epter louen. (278)

Anno 1629 Thorsdagenn thend 11.junj.: Jesper Schou, slodsschrieffuer, wurderingsmendt och sognefogderne.... vurderet restancer på Kgl. Mayts landgilde och eckepeuge. Bla.: Ouffreøffre sogen 24. octobris 1628, Sognefogden JØRGGEN JENSEN med epterschreffne tuende mend, Jøren Hansen och Jøren Madzsen, vandt som følger..... (289)

29. okt.: Her Chrjsten Nielsen i Ouffre med varsellmend.. kræver for thiende pro anno (ikke noget årstal) bl.a. JØREN JENSEN i Ouffre 20 schpr. biug, 1 lamb. (573)

Anno 1630 18. februarj. Jens Star och Peder Madzsen hiembled at haffue warsell giffued JØREN JENSEN i Oure for 20 dlr. Møte inted. Dømt at betale inden 15 dage.

18. martj.: Jens Bryger i Kiøbenhauffn kræver bl.a. JØREN JENSEN i Oure 23 dlr., 2 les høe. (130)

1631-32: Mange sager om gældskrav med JØRGEN JENSEN I Offreøffre.

Anno 1633 21. martj.:kiendes ieg, JØRGEN JENSEN i Offre, at ieg pantsetter Hans Therkellsenn i Kiøbenhauffn, for huis ieg hanom schyldig ehr, 2 sorte stude, 1 sortschiøldet quie, 1 rødhielm it stulling (=Studekalv), elluffue wndsuin, noch rusedt (=rugsød) Horslager och Digsager er saadt med 16 schepper, Offretoft elleffue schiepper, Nederetofft 5 schiepper, Lille Smør- och Brødsager 5 schepper, noch Hauffnsteen, som schall saais med 10 schepper byg, min møgeager, som heder Himelkaldt, som schall saais med 12 schepper byg, huilche ieg giffuer fuldtmagt at indføris wdj pantebog till tinge. Till widnisbiur haffuer ieg mit rete karmerche (=Bomærke) her nedenwnder och wenligen ombeder Jep Madtzsen med at wnderschrieffue. Actum Orre dendt 20. martj anno 1633. (202)



JØREN JENSENS Bomærke.

10. okt.: Krav fra Hans Therkellssen på bl.a. Ouffre ved damen, JØRGEN JENSSENN penge 236 dlr, 3 mk, 4 sch, biug 1 pund. (366)

Jørgen Jensen i Rødovre (Ane 1692)

Sokkelund herred tingbcg, fortsat:

1633 Knudt Jørgenssen ridefouget offuer Kiøbenhauffns Len, undersøger om bønderne, bl.a. JØRGEN JENSEN i Offreøfre har pantsat markerne til Hans Terkelsen. Dette er forbudt. Han finder dog at det kun er sæden de har pantsat og selv vil høste den. Jorden tilhører Kgl.Mayst. Ingen sag. (520)

1633 19.dec. Flere krav, bl.a. kræver Niels Nielsen, JØREN JENSEN i Ouffreøffre penge 44 dlr, 1½ mk och rente deraff i 4 aar. (603)

1635 Samme krav på JØREN JENSEN i Oure wed damen på 44 s.dlr, 1½ mark och rente deraff siden anno 1630. (49)

Anno 1635 19.marj.: Sag om barnefader for påstået voldtaget kvinde Maren Lauridtzdatter. Retten tror ikke på hende, men ... "Da fremstod JØRGENN JENSEN i Oure och ragte haand och loffuede at borge for hende och forschaffe enn mand till sig wdj borgen, at hun schall bliffue tillstede till søgning epter paasche...." (89)

16.aprilis.: Samme sag: Mange fra Vanløse vidner om rygter, at HANS JENSEN, nu tienindis JØREN JENSEN i Ouffre, har tjent hos Willum Willumsen i Vanløse sammen med Maren Lauridtzdatter, og der "besovet" hende. De lå i stuen, hun for bordenden han ved stuedøren i en seng. i retten stod Hans Jensen og Maren Lauridtzdatter til "wedermelle" (=genmæle) men svarede ikke imod vidnerne. (121)

Anno 1635 9.julij.: Ridefogden har ladet taxere gårdene i Sokkelund herred, for hvad der kan sås og høstes. Bl.a. Ouffre wed damenr. JØRGEN JENSEN rug 1½ pundt, biug 7 pundt, hauffre 14 tdr, høe 12 les. (247)

1635-1636: Flere sager om gældskrav på bla. JØRGEN JENSEN i Offreøffre.

1636 10.nouembris: Frerich Frerichsen Ridefouget frembkall lod tuende kaldtzmendt Jens Star i Oure, Peder Madtzsen i Valdby, som effter recessen hiemlede loughlig at haffue steffnet JØREN JENSSEN i Oure och LAS JENSEN ibid. thil i dag at møde och suare till, huis at Frerich Frerichsen thenom haffuer till at tale anlangende løffte, som de giort haffuer paa deris broder PER JENSENS veigne effter derom deris forløfftesbreffs formelding (=Kautionsbrev), dateret Kiøbenhauffns slot dendt 22. junj anno 1636, som lest och paaschreffuett bleff. Och møtte JØREN JENSEN och LAURIDTZ JENSEN och vedgich same løfftingsstedell, som lest och paaschreffuett bleff, som for er rørt, at haffue wdgiffuedt och indgaaedt, som dend indholder, och effter øffuersten erlig och welb. mand Christopher Stensens forteignelse offuer absenterne, huorudj findis indført PEDER JENSEN, tien i Oureøvre, at maa worde staffedt epter hans m. derom vdgangne forordning sambt och høybemeltte k.m. missive, dat. Kiøbenhauffn 28. junj 1636, formeldende dedt soldaterne i lenedt, som iche paa mønsterpladtzen haffuer ladet finde till massering (=exercits) till Bremerholm at schall forschiches, huorepter Frerich Frerichsen formendte och satte i rette, om for:ne løfftingsmendt iche ehr pligtig deris broder PEDER JENSEN

Jørgen Jensen i Rødovre.

KBH AMT, Rev.Rgsk. (RA) Uvisse indtægter, Indfæstning 1661-62.
Rødovre. PEDER JENSEN fra Brøndbyøster efter SAL:JØRGEN JENSEN

(1662 er der 3 Gmd Peder Jensen i Rødovre, i 1668 er der 2:
U.Peder Jensen og Gl.Peder Jensen)

Kiöbenhaffns Ampts Reigenskab fra Phillippi Jacobi dag Anno 1661

"RÖED OURE"

(=1.maj)

Peder Jennsenn som for feidetiden boede i Bröndbye Öster, och der byen blef afbrudt maatte hand forsee sig paa andre steder, indtil nu effter at freeden war slutted, hafuer hand begifuet sig till for.ne: Röed Oure och kommen i handling medt afgangne Sal: Jörgenn Jensens effterlefuershe, om dend gaardsplads, och stöeh Huus hun medt hendis sallige Mand hafde paaboedt och haftt i brug, huilchet Huus och Gaardens tilleg, hun til Peder effter oprettet Contract afstaar, och Peder erlegger stedsmaall der af, Pendinge....2 Rdlr.

Gården: 1668 nævnes både Gl.Peder Jensen og U.Peder Jensen i Rødovre.
Jørgen Jensens efterfølger er uden tvivl Unge Peder J.

16 -1626 Jens Hansen
1626-1661 Søn Jørgen Jensen
1661-1690 Peder Jensen fra Br.Øster, først kaldt unge, senere gl.
1690-1716 Bent Olsen ~ enken Ane Clausdatter. 2.Mette Jensd.1705
1716-1736 Eric Larsen ~ enken Mette Jensdtr. Begge +1736
1736-1776 Landsoldat Peder Johansen
1776-1798 Søn Erich Pedersen +1798 ~ Sidse Hansdatter.
1798-1813 Ungkarl Mads Hansen ~ Enken. (Mads Hansen +1812)
1813-1824 Enken Sidse Hansdatter +1824.
1824-1845 Søn Erich Madsen +1845, ~ Kirsten Pedersdatter.
1845-1849 Enken Kirsten Pedersdatter.
1849-1891 Svigerson Carl Robert Layborn +1891, ~ Sidse Erichsdtr.
1891-1911 Søn Carl Christian Layborn.

Gården delt i 2.

1670: Peder Jensen 9-2-0-0
1682: Peder Jensen 9-2-0-0 (½ gård) nr.1. Kgl.Maj.
1688: Peder Jensen 9-2-0-0 nr.1. " "
1718: Erich Larsen 10-2-1-0 nr.1. " " God tilstand
1767: Peder Johansen 10-2-1-0 nr.1.
1800: Erik Pedersen 9-2-1-1/4 (Erik P.fra 11/3 1776)
nu Mads Hansen
1844: Matr.nr. 16 "Mariehøj".

JØRGEN JENSEN i Rødovre.

Skøbenhattus Amtes Freiheitsab

ra. Philippi Jacobi dag Anno 1661.
Til Marsdagen 1662.



CL.
1B.

Revideret af Jørgen Jensen.
1667. 1666

Freiheitsab
i Leihel abt — 3 1/2 ort.
i 1667 — 18/8
Det Jørgensens pax for 1667.
Revideret 25 Jøny 1674

Revideret af Jørgen Jensen.
1667. 1666
Jørgen Jensen
1667

Indvortes alle sine Arbejds Tid, som han
sine vider gaaende plads, som han
Lundbyen 1/2 Skj.

Roed Dure

Indvortes alle sine Arbejds Tid, som han
i Lundbyen 1/2 Skj.
sine vider gaaende plads, som han
Lundbyen 1/2 Skj.
Indvortes alle sine Arbejds Tid, som han
sine vider gaaende plads, som han
Lundbyen 1/2 Skj.
Indvortes alle sine Arbejds Tid, som han
sine vider gaaende plads, som han
Lundbyen 1/2 Skj.

Lundbyen 1/2 Skj.

Indvortes alle sine Arbejds Tid, som han
sine vider gaaende plads, som han
Lundbyen 1/2 Skj.
Indvortes alle sine Arbejds Tid, som han
sine vider gaaende plads, som han
Lundbyen 1/2 Skj.

Wigitzloef

Indvortes alle sine Arbejds Tid, som han
sine vider gaaende plads, som han
Lundbyen 1/2 Skj.
Indvortes alle sine Arbejds Tid, som han
sine vider gaaende plads, som han
Lundbyen 1/2 Skj.



Jørgen Jensen i Rødovre, aene 1692.

Gården:

Afskrift fra "Rødovrebogen".

Side 43-44 om Svenskekrigene :

I de paafølgende 2 års belejring blev så godt som alle landsbyer ødelagt indtil en mils afstand fra Københavns volde. Alle gærder, diger og markskel blev jævnet og bønderne måtte flygte fra hus og hjem.

I Rødovre blev kirke og samtlige gårde ødelagte og nedbrudte, sa at den hjemvendende befolkning efter krigen måtte "plante hytter" for at få tag over hovedet i den første tid.

Om Rødovre hedder det i Sokkelund Herreds Tingbog fra 1660-62: "De Gaarde findes alle af Fjenden afbrudt og ruineret, så nær som 5 eller 6 Væggerum af Jørgen Jensens Stuelænge ; Byen befolkes igen i nogle Hytter, uden Mads Andersen og Knud Jensens Gaarde, hvor ingen Folk paa findes ; ej heller er nogen Sæd til Gaardene saet i dette Aar ; Kirken er øde og af Fjenden ruineret og afbrudt."

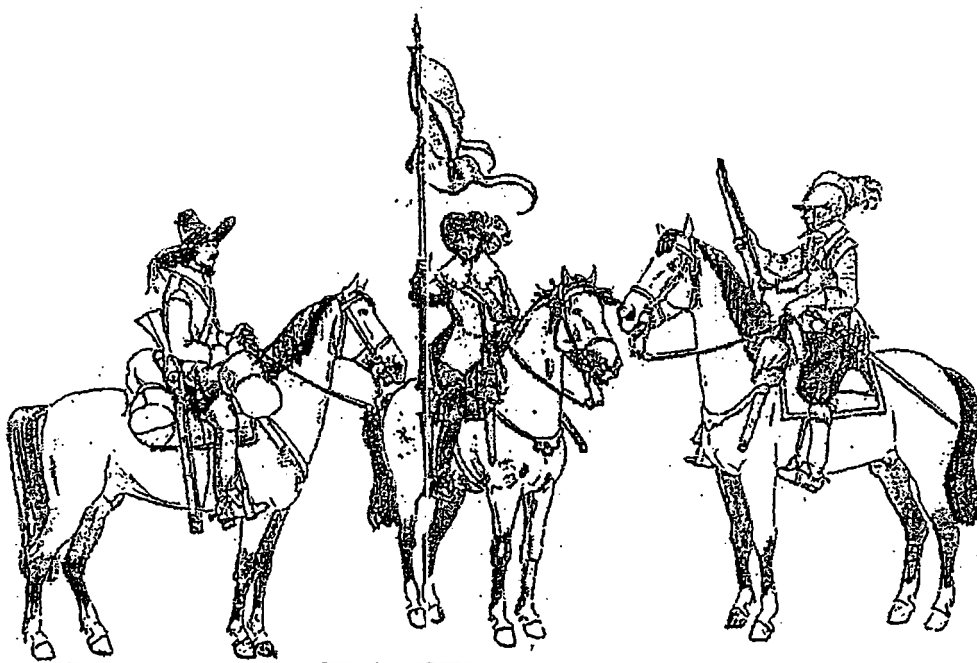

Svensk rytteri, tegning fra bogen af Edward Wagner.

Rødovre kirke, som blev "nedbrudt" af svenskerne i 1658, men genopbygget sådan efter krigen 1664. Vel dog senere "moderniseret".

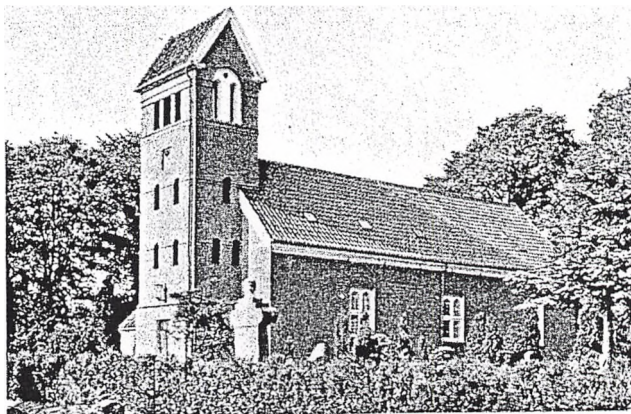

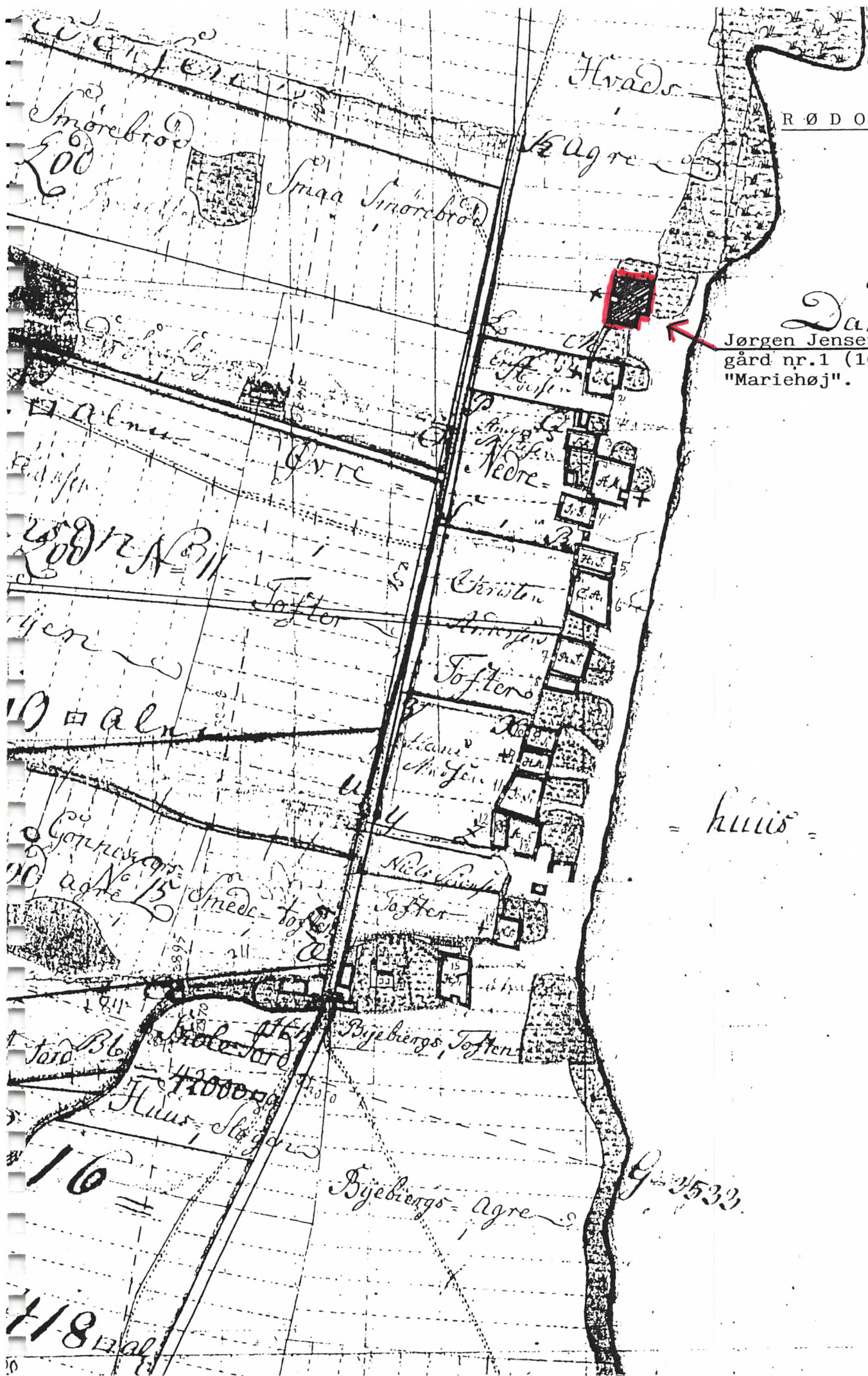

2017
 Jørgen Jensens
 gård nr. 1 (1688)
 "Mariehøj".

= kluis =

G 2533

ANE NR. 1694	GENERATION 11	ANE NR. 1695
NAVN: <u>Jens Pedersen</u>	NAVN: <u>Maren Sørensdatter</u>	
FØDT/DØBT (dato, årstal, sogn):	FØDT/DØBT (dato, årstal, sogn):	
Faddere:	Faddere:	
KONFIRMERET (dato, årstal, sogn):	KONFIRMERET (dato, årstal, sogn):	
VACCINERET (år, dato, af hvem):	VACCINERET (år, dato, af hvem):	
VIET (dato, årstal, sogn):		
Bopæl, alder, erhverv (ved vielse):	Bopæl, alder, erhverv (ved vielsen):	
Forlovere:		
BØRN (født/døbt, årstal, sogn): Ifgl.skifte 17/6 1671 & mandtal 1645:		
1. PEDER	f.o.1626	Bor 1671 i Hvidovre.
2. CHRISTEN		" " i Vierslev.Gmd,gård nr.4.
3. SÖFFREN	+1692	" " i " Gmd ½-gård nr.3
4. CLAUD	+før 1671	
5. EBELLE		~ Anders Jensen Foged i Hvidovre.
6. <u>KIRSTEN =Ane 847</u>	+1397	~ <u>Olle Joensen</u> i Vierslev. x)
7. MARGRETHE	f.o.1640 +1676	~ Mads Skræder i Vierslev. Gmd.Nr.1.
x)= <u>Ane 846 Ole Jørgensen</u> ,Gmd nr.5.		
DØD/BEGRAVET (dato, årstal, sogn): 1671 i Vierslev,Hvidovre sogn	DØD/BEGRAVET (dato, årstal, sogn):	
Alder, dødsårsag m.v.:	Alder, dødsårsag m.v.:	
Skifte: Kbh.Amt Sokkelund H.1668-83: 17.juni 1671 fol 36a-37b.	Skifte:	
SUPPLERENDE OPLYSNINGER OG KILDEHENVISNINGER: Sokkeluns herreds tingbøger. JENS PEDERSEN var gårdfæster i Vigerslev og Tingmand ved Sokkelund Herreds ting i årene 1621 til 1628. Gård nr.3., senere matr.nr.2. I tingbøgerne er han nævnt mange gange i forskellige sager. I 1627 er behandlet en sag hvor hans tjenestekarl Ludze Nielsen stak hans anden tj.karl Hans Olsen ihjel med en saks i JENS PEDERSENS Stue. Jens Pedersen var gift med Maren, en datter af Søren Jensen Snurbak i Husum. Han er sidst nævnt i Jordebog 1665 som G1.Jens Pedersen.		

Solbjerg - Vigerslev - Valby - Vallensbæk

Søren Jensen Snurbach gmd. Solbjerg, Frederiksberg + 1630 Husum
 1. ↪ m. Ebele Pigtersdatter + ca. 1620
 2. ↪ m. Birgitte Aagesdatter, enke efter Jørgen Nielsen, Husum

børn af 1. agt.

Peder Sørensen
 møller Lyngby
 2. ↪ 11/6 1654
 Sophie Hansdatter

Jens Sørensen gmd. Valby
 ↪ 1633
 Kirsten Jensdatter
 enke ef. Laurits Lauritsen

Laurits Sørensen

Maren Sørensdatter + 1671

Grethe Sørensdatter

↪
Jens Pedersen + 1668
 gmd. Vigerslev, søn af

↪
 Lars Nielsen
 gmd. Rødovre

Peder Jensen + 1625 og Maren Christensd.

Søren Jensen gmd. Valby + ca. 1696
 1. ↪ m. Anne Andersdatter + ca. 1676
 2. ↪ m. Anne Rasmusdatter

Margrethe Jensdatter
 *1640 + 1676
 ↪ Mads Lauritsen
 gmd. Vigerslev

Kirsten Jensdatter + ca. 1697
 1. ↪ Peder Nelausen gmd. Vigerslev + 1650
 2. ↪ Ole Jørgensen + 1686

Jens Sørensen gmd. Valby *1664 + 1724
 1. ↪ Maren Pedersdatter + 1707 enke ef. Steffen Rasmussen
 2. ↪ Kirsten Jacobsdatter + ca. 1741

Kirsten Olsdatter *1668 + 1740 Valby
 1. ↪ gl. Peder Rasmussen *1666 + 1726
 søn af Gl. Rasmus Pedersen gmd Valby + 1688
 og Apolone Pedersdatter (Skifte 1679)
 2. ↪ Ole Hansen, gmd. Valby

Stephan Jensen gmd. Valby *1706 + 1751
 ↪ 1737 Ane Pedersd. *1711 + 1792
 dtr. af u. Peder Rasmussen og Tyre Hansdatter, Valby
 Ane 2. ↪ Søren Larsen *1718 + 1798

Abelone Pedersdatter *1708 + 1778
 ↪ Jens Tønnesen 1681 + 1753
 gmd. Vallensbæk

Peder Stephansen
 *1738

Jens Stephansen gmd. Valby
 *1742 + 1788
 ↪ 1770
 Ellen Andersdatter

Kirsten Stephansdatter
 *1747 + 1787
 ↪ 28/6 1764
 Ole Jensen *1738
 gmd. Vallensbæk

Thyre Cathrine Stephansdatter
 *1750 + 1830
 1. ↪ Bent Pedersen hmd. Valby
 2. ↪ Lars Rasmussen hmd. Valby

Villum Jensen *1773 + 1832
 ↪ Sidse Larsdatter

Abelone Jensdatter *1771
 ↪ Jacob Davidsen hmd. Valby

Peder Jensen *1778

1694. Jens Pedersen &
 1695. Maren Sørensdatter.

Ane 1694 JENS PEDERSEN, Gårdfæster på gård nr.3 i Vigerslev fra 1622 til 1671.
* ? i Vigerslev, +1671 i Vigerslev, Hvidovre sogn.

Ane 1695 MAREN SØRENSDATTER, * ? i Solbjerg på Fr.Berg, + ? i Vigerslev.

Forældre til ane nr.847, Kirsten Jensdatter, gift med Gmd.Ole Jørgensen i Vigerslev (ane 846).

Jens er søn af Gårdfæster på gård nr.4 i Vigerslev, Peder Jensen og hustru Maren Christensdatter.
Marens forældre er Gårdfæster i Solbjerg, senere Husum, Søren Jensen Snurbach og hstr.Ebele Pigtersdr.

Jens Pedersen er Tingmand ved Sokkelund Herreds Ting i årene 1621 til 1628. Han "optræder" mange gange i Tingbøgerne. Men herom senere i "beretningen" om vore aner Jens & Maren.
I Københavns Lens Ekstraskatte-regnskaber og i Jordebøgerne får vi lidt indsigt i forholdene på gården.
Se næste side.

Hvidovre kirkebog findes jo ikke så langt tilbage, men ifgl. skifte efter JENS 17/6 1671, har de børnene:

Ifgl.skiftet 17/6 1671 er der følgende børn:

PEDER	f.o.1626	Bor i Hvidovre.
CHRISTEN		Gmd gård nr 4(1688) i Vigerslev.
SÖFFREN	+1692	Gmd ½ af faderens gård,nr.3.(1688)
CLAUS		+før 1671,datter Kirsten.
EBELLE		~ Anders Jensen Foged i Hvidovre
<u>KIRSTEN =Ane 847</u>		~ <u>Ole Jørgensen</u> ,Gmd i Vigerslev,Gård nr5.
+1697		<u>Ane 846.</u>
MARGRETHE	f.o.1640	~ Gmd i Vigerslev, Gård nr.1.(1688)
	+ 1676	Mads Lauritsen Skræder.

Ifgl.skiftet er Maren Sørensdatte^rslauværge hendes broder
Jens Sørensen i Valby.

Jens Sørensen ~ 1633 med Kirsten Jensdatter enke efter gmd
Laurits Lauritsen i Valby,
var gmd på gård nr 2 (Senere matr.nr.11,"Vingaarden") i Valby.
I 1680 står Jens Ibsen som fæster af gården.

Ifgl.skiftet er Jens Pedersens gård,gården nr 3,1688, i Vigerslev

Gården ejes af Kgl.Maj og kendte fæstere er: Til 1622 Niels Simon
sen

1622-1671	<u>Jens Pedersen</u> & Sønnen Söffren ½ gård	
1680	Sønnen Søren Jensen	Htk 8-5-0-0
1688	do	" 8-5-0-0 nr.3.
1718	Niels Pedersens enke(X)	" 10-5-0-0 nr.3.
1767	Søren Nielsen	" 10-5-0-0 nr.3.
1800	Unge Lars Jensen	" 10-5-0-0 nr.2.

Gården er den senere "Landlystgaard",1844 matr.nr.2.

(X) Kbh amt fæsteprotokol 1693-1716:

1693 17/3 fol 2b, Vigerslev.

NIELS PEDERSEN vurned antog SÖFFREN JENSENS gård ibd.,som
han i Armod fradøde og som gården er meget slet vedlige-
holden blef hannem forundt et Aars frihed for schold och
Landgilde at reigne fra Maj 1692 til maj 1693.

Ifgl.Tingbog for Sokkelund herred 1627, nedbrændte i 1624
omkring Michaeli (29.sept.) Claus Marquursens og
Jens Pedersens gårde i Vigerslev. Foder og indhøstet korn
gik tabt. (sandsynligvis er det Jens Pedersen Krag,gård nr.5)

Anc 1694-1695, fortsat:

Her skattemandtaller med "vor" Jens Pedersen:

Kbh Len, Ekstraskattemandtal 1644 (RA Film M18452)Vigerslev: Bl.a. U.JENS PEDERSEN.Ekstraskattemandtal 1645 (Film M18451) Vigerslev, Bl.a.:
Bomand JENS PEDERSEN & MAREN SØRENSDATTER (alder ikke angivet)
L (Står for barn) Peder Jensen 19Kbh.Len, Ekstraskattemandtal 1649 (RA Film M18452)Boemænd. Vigerslev bl.a.: u.JENS PEDERSEN ÷ Karle 1 Dreng.Kbh.Len, Ekstraskatteregnskab 1650 (RA Film M18448)Vigidslöff Bl.a.: JENS PEDERSEN MEDHIELPKbh.Len, Ekstraskatteregnskab 1653-58 (RA Film M18453)1654 Vigerslev Bl.a.: JENS PEDERSENKbh.Amt revrgsk. Jordebøger (RA:RTK)1665 Wiggidsleff. GL.JENS PEDERSEN Sviin ½, Faar ½, Lamb 1.1667 Wigglesleuff. Kbh.Slot. JENS PEDERSEN

2 u Biug, ½ Faar, 1 Lamb, 1 Gaas, ½ Sviin, 4 Höns.

1670 Wiggidstleuff. JENS PEDERSEN 8 Tønder Biug, ½ Faar, 1 Lamb,
1 Gaas, ½ Sviin, 4 Höns.1672 Wiggidtzleuff. JENS PEDERSEN 8 Tønder Biug, ½ Faar, 1 Lamb,
1 Gaas, ½ Sviin, 4 Höns.Matrikel Extract 1680-81 (RTK 311.145-76)Sochelunds Herridt ,Hvidoufre Sogn oc Birck, Wiggidzleuff.Kgl.May ts Gods som er ved Magt. Bl.a. SØREN JENSEN, Htk:8-5-0-0.

Hvidovre kirke, hvor familien her hørte til. Nutidigt foto.
Kirken blev ødelagt af svenskerne 1658-59,
men genopbygget 1664.

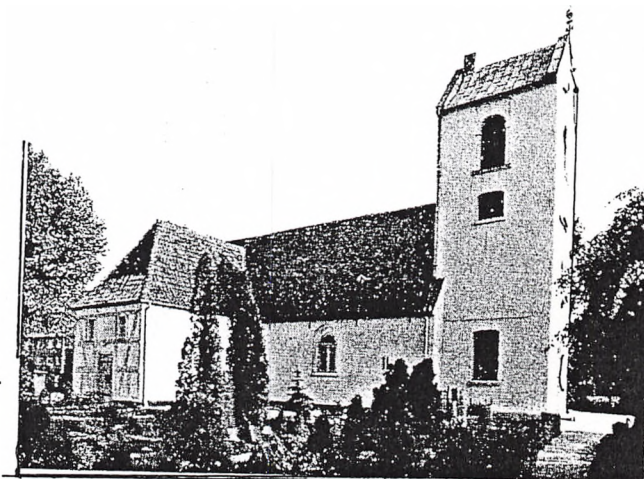

1694 & 1695, fortsat:

I Sokkelund Herreds Tingbog findes en del hændelser, hvor Jens Pedersen er nævnt eller indblandet.

Blandt andet finder vi beretningen om "Drabet i Jens Pedersens gård".

Efterfølgende den ordrette afskrift af Tingbogen. Da vi her er tilbage i Christian den fjerdes regeringstid, er sprog og ord en del anderledes, end vi kender dem, derfor først et kort "resume" af hændelsen:

Ved tingdagen 25/1 1627 indstævner Niels Hendrichsen i Brøndbyøster vidner til et drab, som han søn Lucius Nielsen siges af have begået på Hans Olsen sidste Hellig Tre Kongers aften, d.v.s. fredag den 6.januar, i Jens Pedersens stue. De var begge tjenestekarle hos Jens Pedersen. De må vel have skændtes, for Hans Olsen gik ud og kom ind et kvarter efter, hvor han sagde "Jeg skal enten give hug eller tage hug ind i aften"! Så gik han hen til Lucius, som stod og vuggede et lille barn i vuggen. Barnet er sikkert Jens Pedersens og Maren Sørensdatters førstefødte, drengen Peder, født omkring 1626.

Hans Olsen slog Lucius i bagdelen så han "blegnede". En Hans Lauridsens hustru Kirsten Hansdatter var også i stuen, og hun sagde til Lucius: "Jeg tror ikke du bliver vred". Lucius, der jo var den der var slået, sagde så: "Gid du får skam, for du slog mig", og Lucius kastede vel ubetænksomt en lille saks mod Hans Olsen. Den blev siddende i venstre side af bugen, indtil Hans Olsen selv trak den ud!

Så vidner en Karen Pedersdatter, at hun dagen før havde set at Hans Olsen satte 2 knive for brystet og han havde een i hver hånd. Da sagde hun, at hvis hun nu slog til, så kom han af med livet. Han svarede at hvad skadede det, at han kom af med sit liv. Karen svarede, at så kostede det hendes liv, men dertil svarede han: "Nej, eftersom jeg selv satte dem på".

Tilbage i Jens Pedersens stue: Ole Olsen der tjente på en anden gård, kom løbende ind og sagde til Hans Olsen: "Svar mig et ord kære broder lille", men han fik intet svar. Så tog Ole sin kniv slog den mod Lucius bryst. Karen Pedersdatter tog Ole i skuldren og holdt ham fra Lucius. Hun tog Oles kniv. Lucius sagde så: "Nu har jeg fået nok". Det hele lyder lidt mærkeligt.

Ved næste tingdag den 1.februar 1627, svor "vor" Jens Pedersen, der jo også var til stede i stuen, på egne og sin hustrus vegne og "vidnede efter loven i alle måder", at Lucius ikke kastede saksen efter Hans Olsen i den hensigt at gøre ham skade. Jens Pedersen berettede også, at hans kvinde der lå i barselseng, rejste sig op og ville ud på gulvet for at forhindre at Ole Olsen stak sin kniv i Lucius.

Den 8.februar 1627 udtog tinget 8 mænd til Herredsfogden, for at dømme den mand som har "Dræbt og ihjelslået" Hans Olsen i Vigerslev. Hans Olsen døde altså virkelig af at få saksen i sig. Lucius må have kastet den med ret så stor kraft. Den skulle jo gennembore Hans'es tøj.

De 8 mænd dømte Lucius til at bøde med sit liv. Han blev dog benådet efter at have været i fængsel på Bremerholm i et års tid. Lucas Nielsens far, Niels Hendrichsen, betalte Hans Olsens familie omkring 18 daler i en slags "mandebod". Slægterne skulle da være forligte, men året efter viser tingbogen at Lucius, eller Lucas, vil have den dræbtes bror, Ole Olsen, tiltalt for "Kost og tæring, svie og sprække (d.v.s. smerte) for den skade han havde gjort på Lucius!

Her følger så tingbogens ordlyd:

1627 Niels Hendrichsen i Brøndbye Øestre paa sin sønns weigne Ludzes Nielsen, fremeschede effterschreffne windesbiur anlangendis itt drab, som siges att werre giordt och begangen aff for:ne Luszius Nielsen paa Hanns Oelsen, beige thienendes JENS PEDERSEN i Wigsløff, forgangen H.Threkonger afften(=10 6/1) wdj for:ne JENS PERSENS stuffue.

Daa itt winde wdj same sagh fremkomb, Hanns Lauridsen paa sin hustrus weigne Kierste Hansdater suor och wandt effter lougen, att Hans Oelsen gich wd och war wde hardt weed itt chortter (= et kvarter), daa kom hannd ind igen och sagde, jeg schall endten giffue hugh wdt eller tage hugh ind i afften, och derepter gich hand hen thill Ludzius, som stoed weed wogen hoes dett lille barn och haffde kast dett enne ben paa woigen och woigede baade sig och barnedt.

Tingbogen, fortsat:

Daa slou Hanns Oelsen, som døed bleff, Ludzes bagpaa imellemb hans been medt hans hand, saa hand blegnede. Daa sagde Kierestene thill Ludzes, jegh throer iche, du bliffuer wred.

Daa sagde Luszes, gid du faar schamb, for mig du slou. Daa kaste Ludzes hendes løes ("om ting der kastes men ikke styres af hånden") thill Hanss Oelsen med en zedzer, huilchen bleff sidendes i den wenstre side i bugen, indtill hand droigh den selff wdt. Karrene Pedersdatter ibid. suor effter lougen medt oprachte fingere, att om medagen thillforne saa hun, att Hans Olsen, som døede, hand sad och sette 2 kniffue paa brøstedt och haffde 1 i huer hand ; daa sagde hun thille hannom, om jeg slou nu thill, daa war du affue medt dit liff ; daa sagde hand, huadt schaade dett, daa war jeg aff medt midt liff ; daa sagde hun, daa kaaste det midt liff ; daa sagde han, ney, effterdj jeg selff sette dem paa.

Kierstene Pedersdatter, thienendes Hans Lauritzen ibid., wandt effter lougen medt oprachte fingere, att Olle Oelsen, thienendes Claus Marquardsen ibid., kom ind løebendes i stuffuen och sagde thill Hans Olsen, som døed bleff, suar mig it ord, kierre broeder lille, daa suarede hand indtedt.

Saa though Olle Oelsen sin kniff udt och slou Ludzius Nielsen i sidt wenstre brødst medt same kniff och haffde endeligen slagen hannom ihield, haffde hun iche werredt, och though hun hannom i sin schulder och holdt hannom fraa Ludzes Nielsen och though kniff fraa hannom och stach i sin lømme.

Daa sagde Ludzeus, nu haffuer jegh fangedt noch.

Schiøed Niels Hendrichsen sigh thill widerre windesbiur att førre thill dagh 8 dage, som ehr JENS PERSEN och sin hustruff.

Niels Hendrichsen thillspurde Bendt Eschelsen, som angiffuer sigh thill eftermals paa then døedis wegne, om hand haffde flerre windesbiur att førre eller paaschiude daa att wille dem naffn-giffue effter recessen, huortill hannd suarede, ingen annden end dj thuende quinder, som ehr Kiersten Lausdatter och Marren Søffrensdatter. Huortill Hans Lauridsen suarede paa sin hustruffs weigne Kierstine Lauridzdatter, att hand indtedt widere weste wdj then sagh att winde enten paa sin egen eller paa sin hustruffs wegne, widere end hand haffde wondet. (30)

ANNO 1627 Thenn 1. february.

Niels Hendrichsen førde effterschreffne windesbiur, daa itt winde fremkomb, JENS PEDERSEN i Wigesløff och paa sin egen och sin hustrus weigne MARREN SØFFRENSDATTERS weigne suor och wandt effter lougen wdj alle maader, som Hans Lauridsen wondet haffuer, och widere sagde, att for:ne Ludzius Nielsenn iche kaaste thill Hans Oelsen med den sesser i den meningh, att hand wille giordt hannom noigen schaade, och widerre sagde, att hanns quinde som laa wdj barsellsengh, reigste sigh op och wille werren paa gulet och reigdet hannom, der Olle Oelsen løb thill hannom Ludsius Nielsen medt kniffuen.

Niels Jørgensen paa kongens weigne suarde for efftermalsmand. (38). (=retsforfølger)

Det var så "Mordsagen". I Tingbogen, her refereret fra den udgivne trykte bog, findes som nævnt mere om Jens Pedersen og Maren

Før mordsagen ser vi december 1625, at Jens Pedersen i Vigerslev sammen med sine søskende Chresten, Anne og Maren gør Hans Nielsen i Valby til fuldmægtig på deres moder Maren Christensdatters vegne, at ordne arv efter deres far Peder Jensen (ane 3388).

Han skulle ordne "Fuldt och fast affkallds och foruaring, for huis arffue dennem medt ald rette kunde arffueligen tillfalde epter derres s.faader, som boede och døde der sammesteds, for føedt och wføedt, rørendis och wrørendes indtedt medt alle wundtagen."

Her har vi sprog og skrift som det var på Christian den fjerdes tid.

I 1630 igen et arvespørgsmål, der drager vore "gamle" lidt frem fra glemslens mørke.

I retten fremstod Unger Jensen og Las Persen, begge fra Husum, og svor og vandt "ved højeste Helgens Eed", at de har givet lovligt varsel til Jens Persen i Vigerslev og til Las Nielsen i Ouffre ved Damen (det er Rødovre) til at møde og svare på deres hustruers vegne for er arveafkald efter "Deris S.Fader Søffren Snourbach." Søren Snurbach er vor ane nr. 3390 og Jens og Las var gift hhv. med dennes døtre Maren og Grethe. Hverken Jens eller Las mødte i retten !!

I juni 1630 har vi en sag om bøndernes svin. Her måtte Vierlev bymændene møde og Oluf Bentsen og Jens Nielsen, vel fra Hvidovre, ville have svar på om Claus Marquursen fra Vierslev havde taget Jens Niensens svin i deres vang ! Og om han tog dem på deres tofter eller ikke –

Claus Marquesen, Hans Lauridsen og Jens Pedersen, Niels Andersen og Hans Olsen, at svinene blev taget oppe ved Oure gårde på Vierslev sæd, og ikke på deres tofter. Jens Pedersen og de øvrige blev så spurgt, om ikke deres tofter løber vesten for deres gårde og ud mod deres fællede. De svarede, at deres tofter løber ud fra hver gård og mod deres fællede.

Der ses ikke at være blevet noget ud af påstandene, men sagen viser vel, at det var svært at holde styr på, hvis svin der gik hvor.

Ved samme ting, gav Jens Pedersen i Vierslev Thønis Clausen i Valby "kvit" for formynderskab for Jens Pedersens hustru Maren Sørensdaughter. Jens Pedersen sagde, at han havde "bekommet alt., huis for:ne hans Hustru epter sin salig Moder vaar arffuelig tillfaldenn."

1633 har vi igen vor Lucas Nielsen der stak Hans Olsen med saksen 7 år tidligere. Tingbogen fortæller :

"Lucas Nielsen i Vierslev tiltaler JENS PERSEN ibid. for slagsmål, som han på ham skal have "beganget" uden nogen årsag, imidlertid han tjente JENS PERSEN. Herimod var i retten mødt JENS PEDERSEN og svarede, at han ikke tjente ham, som han burde, thi han tog af kornet og slængte det for kvæget, og da han bar det fra kvæget igen, sagde Lucas, at han havde nok alligevel at slide sine arme på og desforuden skændet rumpen på to heste for ham. (d.v.s. afskar halehårene).

Herimod var mødt Lucas og han svarede, at han ikke lagde kornet for kvæget, men han sagde, at han havde nok at slide sine arme på alligevel. Hvad angik hestene svarede Lucas, at han ikke skar rumpen af den rødblissede hest, men af den grå skar han. Og JENS PERSEN sagde, at formedelst sådan og anden årsag da slog han Lucas.

.....senere ser vi, at Mads Sørensen i Vigerslev og Per Persen i Husum har forliget dem, således at JENS PERSEN skal give Lucas 22 Mark for arbejde, svie og "sprece" (d.v.s. smerte), og Jens Persen blev dømt til at betale Lucas inden 15 dage. Ja. Lucas har nok ikke hørt til Guds bedste børn !!

I 1635 ser vi igen Jens Pedersen i retten, idet han og Jens Krag i Vierslev, ved eed og oprakte fingre svor efter loven, at Kirstine Lauridz Lauridzens i Valby er kommet forarmet fra gården, hvor hun boede, så hun ikke kan betale resterende landgilde for året 1634. Det var et pund Byg, 1 Lam., 1 Gås, 4 Høns, ½ Får og ½ svin., og hun har slet og ret intet at betale med, eftersom hun har måttet "slippe gården" øde.

Ane 1694-1695, fortsat: Jens Pedersen dør vel i maj måned 1671. Der er ingen kirkebog så langt tilbage, men vi heldigvis et skifte efter fra 17/6 1671 efter ham.

Herunder og på de næste 3 sider i afskrift med den "originale" gamle stavemåde.

Under "Seden i Marchen" er opregnet hvad der stod og værdien deraf. Senere i skiftet har vi mange som Jens Pedersen skyldte penge. Mange af disse kreditorer fik pant i jordstykkerne, og her er det morsomt at se, de gamle navne på markerne. Da vi jo er over 100 år før udstykning og udflytning, havde bønderne deres jord fordelt mange steder. Disse gamle navne, som også er brugt, da Fr.III indførte sin matrikel i 1664, ses også på langt senere kort i slutningen af 1700-tallet, går vel langt tilbage i middelalderen !

Skifteprotokol Kbh.Amt, Sokkelund Herred 1668-83 (LAS NR 4)

Register: JENS PEDERSEN , Wigislou, 1671 fol 36 (Fol 36a-37b)

Fol 36a: ANNO 1671 dend 17 Juny udi Wigislöu lod
MAREN SOFFRENDAATTER udi hendis Lauværgæ och
 Broders Nerverende Velagte Mand Jens Söfrensens i Valbye,
 Sognefogit, Registere till rigtig Shiftte och deeling huis
 efterlatte Goeds och Formue som befandtis eftter hendis
 SL: Affdöde Hosbonde JENNS PEDERSEN som sammesteds boede och
 döde, thill den bortskyldige Geld af aff betale, och om nogit
 kand bliffue Thill Offuers det at komme Thill Shiftte och Deeling
 imellem hendes self paa dend eene, och hendis saavell som den
 SL: Mands efterlatte Börn, och Börne Börn och Arffvinger,
 Nemblig:

PEDER JENSEN i Hvidoffre neruened till stede vahr,

CHRISTEN JENSEN Boende i Wigislöuff och neruerende,

SOFFREN JENSEN sammesteds, som den halffue Gaard haffuer udi

Fæste,

SL:CLAUS JENSENS efterlatte Barn Nafnlig KIRSTEN CLAUDAATTER

paa hendis Veigne af haffue End hende,

hendis Formynder och Faderbroder offuen bemelte Christen Jensen,

EBELLE JENS DAATTER hendis Formynder och Ehte Mand

Anders Jensen Foget i Huidoffre,

KIRSTEN JENSDAATTER som haffuer OLLE JOENSEN i Wigislöff thill

(=Ane nr 847)

(=Ane nr 846)

Echte.

MARGRETHE JENSDAATTER som haffuer Mads Shreder i Wigislöff
 thill Echte.

Samplige nerverende thill stede vahr, paa den anden Side,
 Paa Rettens Vegne var offuerverende Thomas Holm () Ridefoget
 huis Fuldmectige Christian Nielsen och Povell Nielsen i
 Lyingbye Shifteshriuer.

Vurderingsmend Rasmus Lauridsen och Claus Clausen i Wigislöff.

Fol 36b:

BOENS FORMUE

1 brun Ride Hest	8 dl.	1 gl.hvid Hest	3 dl
1 liden sort hielmet koe	4 dl.	1 rödstiernet koe	9 dl
1 Spee Kalff for	1 dl 2 mk.	3 Lamb for	3 dl
2 Soesviin ad 2 dl =	4 dl.	1 gl.Trevogen for	3 dl
1 Ledder, 2 Hestmeder,	1 Krog mett	2 Slederrfor	2 dl.
1 Jern Plou Axssell	1 dl.	Adshilligt Smaat Jern Fang	1 dl
1 Deytruff for	2 mk.	1 sort blachet Gilding for	10 dl
1 sort brun Hope och			
9 uge Föl for	8 dl.	1 sort stiernet Koe	7 dl
3 gl.Faar ad 6 mk er	4 dl 2 mk.	4 Styeche Sviin a 6 mk er	6 dl
4 anden Ung Sviin	4 dl.	2 Höst leder, 2 smaa.....	1 dl
1 Plou mett Jern och Dretter	2dl.	1 gl.Jern Hare for	1 dl 2 mk
1 Krugs Kiell i Leeret	3 dl.		

Jens Pedersen og Maren Sørensdatter.

Skifte, fortsat:

SEDEN I MARCHEN

7 shiepper Roug sæd i Toften	7 dl	
Gundegaard 2½ ship sæd	2½ dl	
Biug i Malte Ager 11 skip sæd shippen for 6 mk er.	16 dl	2 mk
Kaards Agre 4 shipe sæd	4 dl	
Lang Agger 1½ ship sæd	1 dl	2 mk
Tofftten 1 ship sæd	1 dl	2 mk
Horsekillen 2 ship sæd.....	2 dl	1 mk
Steens Spield 3½ ship.....	5 dl	1 mk
Kierche Spiell 3 ship sæd.....	4½ dl	
Den neste Tuervig. 7 ship.....	10½ dl	
Eeder agelen 4 ship sæd.....	6 dl	
Tuer Vegen 2 skip sæd.....	3 dl	
I Bygdkes Maglebye 6 shp.	9 dl	
Digis Ageene 1 tdr sæd.....	9 dl	
Store Beaes Agger 3½ shp.	5 dl	1 mk
Tubaehe Støehet 3½ skp.	5 dl	1 mk
Sand Hoffes Endeene 1½ shp	2 dl	1 mk

Haffre Sæden Saauit den SL:Mand haffuer saaet paa
adshillig Steeder ehrachtet till 2 Tønder for..... 9 dl.

Den halffue Gaard och Biugning som ehr begreben
i 22 Weggerumb Huus shatteeret for.....40 dl.

Summarum offuer Boens Formue bedrager sig til Penge 236 dl 1 mk

Bortskyldig Gield angiffuett och Sambtöehht som følger:

Hans Eylersen forige Amptskriffuer lod fordre efftter
forhueeffueede domb. datt 10.gbr 1671 for Resterende Landgield
och andell beeregnet till Penge..... 13 dl 2 mk.

Sw.ster Wormb SL: M: Erieh Volhems(?) eftter leffuende i
Kiöbenhaffn ved sin Fuldmechtig Peder Tommesen loed foerdre
efftter udgiffuene Haandskrett i M:Eriehes Borg Datt: 1.Febr.1670
Som bedrager sig Capital och Rente50 dl 2 mk 13 s

Tönnis Jensen Bröger i Kiöbenhaffn loed fordre efftter Domb
Dat: 21.Aprilis 1670 14 dl 3 mk.

Peder Hansen Kissherup aff Kiöbenhaffn loed fordre efftter
ved gaaelse till Penge..... 7 dl 4 mk

Christen Povelsen Smed I Kiöbenhaffn loed fordre som
samtöch..... 5 mk.

M:Jacob Faber Sogne Heer till Vor Fru Kirhe i K.Haffn
og loed fordre efftter optegnelse och vedgaaelse for 14 dl.

Söffren Jensen angaff at veree beuist at hans SL:Fader
var skyldig till Trine SL:M:Peders i K.Haffn..... 27 dl.

Anders Pedersen ved Gammel Torrfue lod fordre efftter
Optegnelsen for Vahre och Landte Penge..... 6 dl 3 mk

Christen Nielsen fordred for Arbeed 1 dl 2 mk.

Jonas Andersen forrige Tienner fordrede Resterende Lön, 2 dl 1 mk.

Forregafuies att skulle veree skyldig Gield till
Söffren Jensen Bröger paa Westergade.

Jens Pedersen og Maren Sørensdatte.

Skifte, fortsat:

Jens Sørensen i Waldby fordred som Sampttöehtes..11, dl 2 mk

Christen Jensen dend SL:Mands Sön, fordrede som
vedgihes till Penge..... 5 dl

Mads Larsen ibm. i lige Maade fordred Penge..... 5 dl

Fol 37a: Söffren Jensen den SL:Mands Sön, fordrede
som hand till Begræffuelsen haffde udlagt och og
vefbeligt var til Penge..... 32 dl.

Dette Aars den halffue Gaards Landgiel udi
Penge anslag..... 8 dl.

Rettens Betiente for deris Umage paa Shiffted... 12 dl.

SUMMARUM offuer dend bortskyldige Giel er Penge 236 dl, 1 mk, 13 s

Lignett och lagt Boens Formuffue imod Gielden, da befindis
Gielden att belöbe sig höyre end Boens Formuffue, penge 13 skill.

Begiernig saaledes.....til Gielden udlagt:

Till Jacob Eylersens fordring som var 13 dl 2 mk,

Udlagt: 1 Sortblisset Gielsing for 10 dl.

1 Messing Kiedel for 3 dl, 1 Degntruff for 2 mk.

Syster M:Erichis Giel som ehr till Penge 50 dl 2 mk 13 sk,

Udlagt: Gaardens Biugning 20 dl, 1 shippe Bygsed i Mallger
16 dl 2 mk, 1 liden sortblisset Koe 4 dl, 1 sort Hoppe och Föl
8 dl, Horsekillen 2 shp.sæd 2 dl 1 mk. , Legger fra sig 3 sk.

Tönnis Jensen Brögers fordring 14 dl 3 mk,

1 Rod stiernet Koe 9 dl, 3 gl.Faar for 4½ dl , 4 ledder, 2 less-
meder, 1 Kroeg och Vagerne for 1 dl.

Peder Hansen Kiseerups fordring 7 dl 1 mk,

4 Ungsviin for 4 dl, 2 shipper Bygfald v.Tuer Veg er 3 dl,.

Christen Smed udlæg.....sin fordring 5 mk,

1 gl.Jern Harre for 6 mk, Legger fra sig till Tönnis Jensen 1 mk.

M.Jacobs fordring 14 dltill udlæg:

1 Sort stringet Koe 7 dl, 1 hvid Hest for 3 dl, 2 Soe Sviin for 4
dl.

Trine M:Pedersens fordring 27 dl, Udlagt: 2 shipper Ruug sæd
i Tofften for 7 dl, 1 brun Ridehest for 8 dl, Haffren for 9 dl,
1 gl.Tre Vogn for 3 dl.

Anders Pedersen paa Toeffuet 6 dl 3 mk: 4 styech Sviin for 6 dl.

Christen Nielsens fordring 6 mk, Udlagt: 2 Sleder for 2 dl,

Legger fra sig till Anders Pedersen paa Toer-
vet 2 mk.

Joen Andersens fordring 2 dl 1 mk, bet.imod..... och

Sörren Jensens fordring 24 dl hannem udlagt i den halffue
Gaards Biugning till.....20 dl.

Gundegaards Agger 2½ Shp., Ruug sed 2 dl 2 mk,

Lang Agger 2½ Shp. Ruug sed 1 dl 2 mk.

Jens Pedersen og Maren Sørensdatte.

Skiftet, fortsat:

Jens Söfrensen i Waldbye 11 dl 2 mk,
Udlagt: Tubache Stýcheet for 5 dl 1 mk, Eegerögelsen for 6 dl.

Söffren Jensens fordring 32 dl.

Udlagt: I Magle Agger 6 shiper Sød for 9 dl, Digis Ageene
1 Tönde Sød for 9 dl, Denn neste Tuerveg 10 dl 2 mk,
Kaars Ager 4 shipper Rug sød 4 dl.

Christen Jensens fordring 5 dl, hannem lagt:

1 Jern Plou Axsell for 1 dl, adshilligt Jern Fang 1 dl,
1 Spe Kalf for 1 dl 2 mk, Hoes Jens Sörensens i Valby 1 dl.

Mads Larsen i Wigislöff sin fordring 5 dl :Bygsød i Tofften 1 shp.
1 dl 2 mk, Sand höffes Enderne 2 dl 1 mk, Hoes Jens Sörensens 1 dl.

Fol 37b: Dette Aars Landgiæld bereignet till 8 dl, Udlagt:
Store Brogs Aggre 5 dl 1 mk, Kirehospieell 4 dl 2 mk,
Schall legge fra sig 7 mk.

Rettens Betiente som bleff beuilget 12 dl, Udlagt:

1 Sort Quie for 5 dl, 3 Lamb for 3 dl, I Ströms Pfiell Agre 4 dl.

Saaledes ehr forsh. Goedis till Gielden udlagt, ...
Och saa mange till stede vahr, dermed var fornöyett och
til fredis, De Creditorer som iche var till stede i till
deeris Kraff bleff.....Udlagt og paa Boligen findis som
hand der Gaarden igien Besider loffuer en huer till sitt at
suare, naar de det begerer eller lader affordre.

Ellers ehr der intet bleffuet till aff Arfuingerne imellem
att deelee, men med (dette ?) var alle och enhuer tilfreds,
eftersom de saae Boet iche videre kunde till forreche.

Saaledis ehr dette Schiffte Sluted och till Venlighed giort
ahille Ende bekrefftes vorder.-

Ane 1694-1695.

Om deres gård i Vigerslev: Gården nr.3, blev senere til matr.nr.2 og kaldt "Landlystgaard".

Gården ejedes af Kongen, d.v.s. Staten. Fæsterne i den aktuelle tidsperiode var:

Til	1622	Niels Simonsen.
Fra	1622	<u>Jens Pedersen</u> , nævnt i lensjordebogen 1626.
Matriklen	1682	Dennes søn Søren Jensen
Til	1692-93	Søren Jensen, dør i armod 1692.
Fra	1693	Niels Pedersen, får gården "på fode".
Krigsjordebogen	1718	Niels Pedersens Enke.
	1767-72	Søren Nielsen g.m. Sidse Hansdatter. Skøde på gården.
	1772	Christen Sørensen (søn ?)
og.....	1779	Unge Lars Jensen. Hans navn ses på Udskiftningskortet fra 1793 næste side.

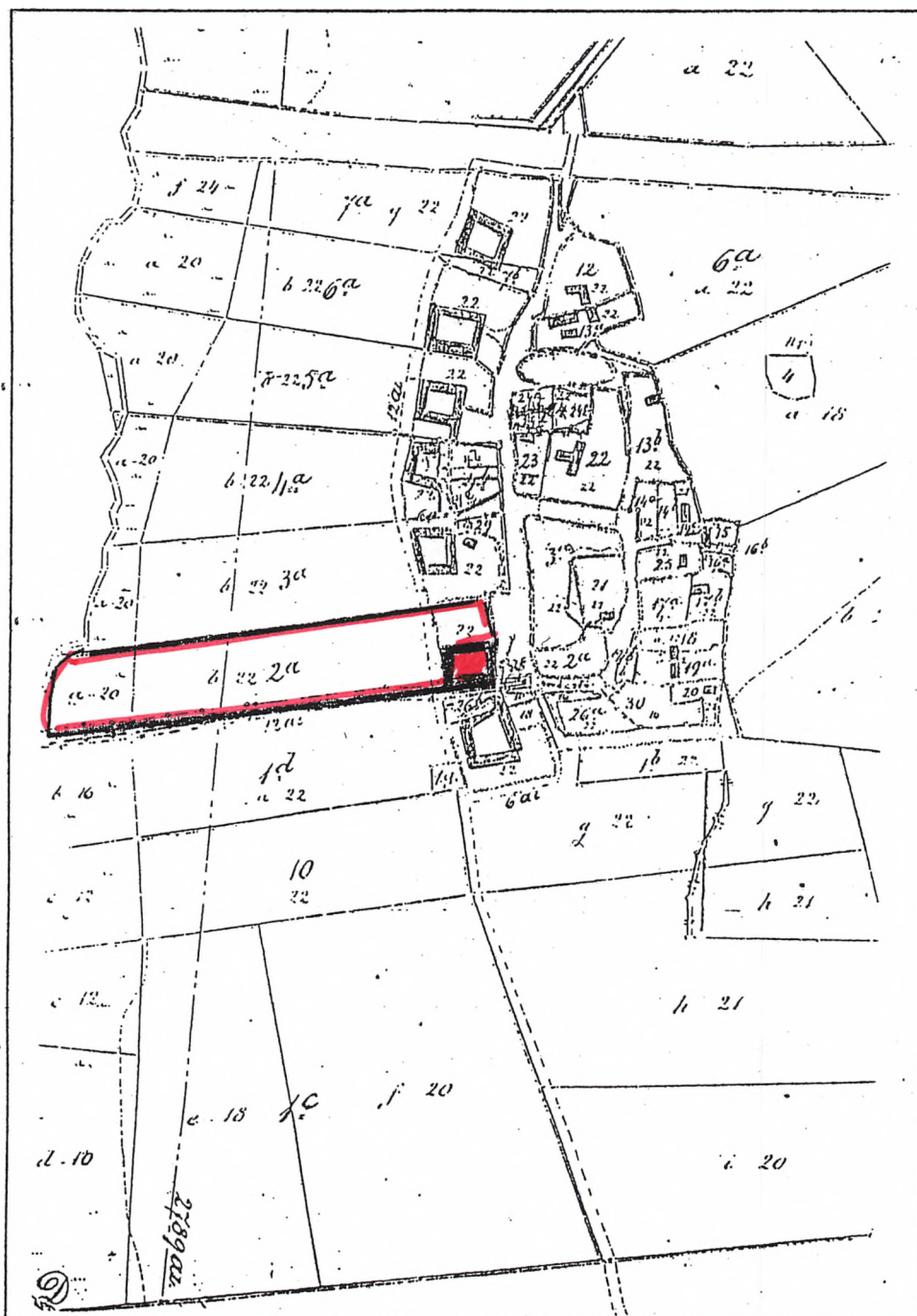

Kort 1780

Dette kort forefindes i original i Ingeniørkorpsets historiske kortsamling, kopieret 1931 af J. A. Lander. Gårdnumrene er fra den senere matrikulering 1844.

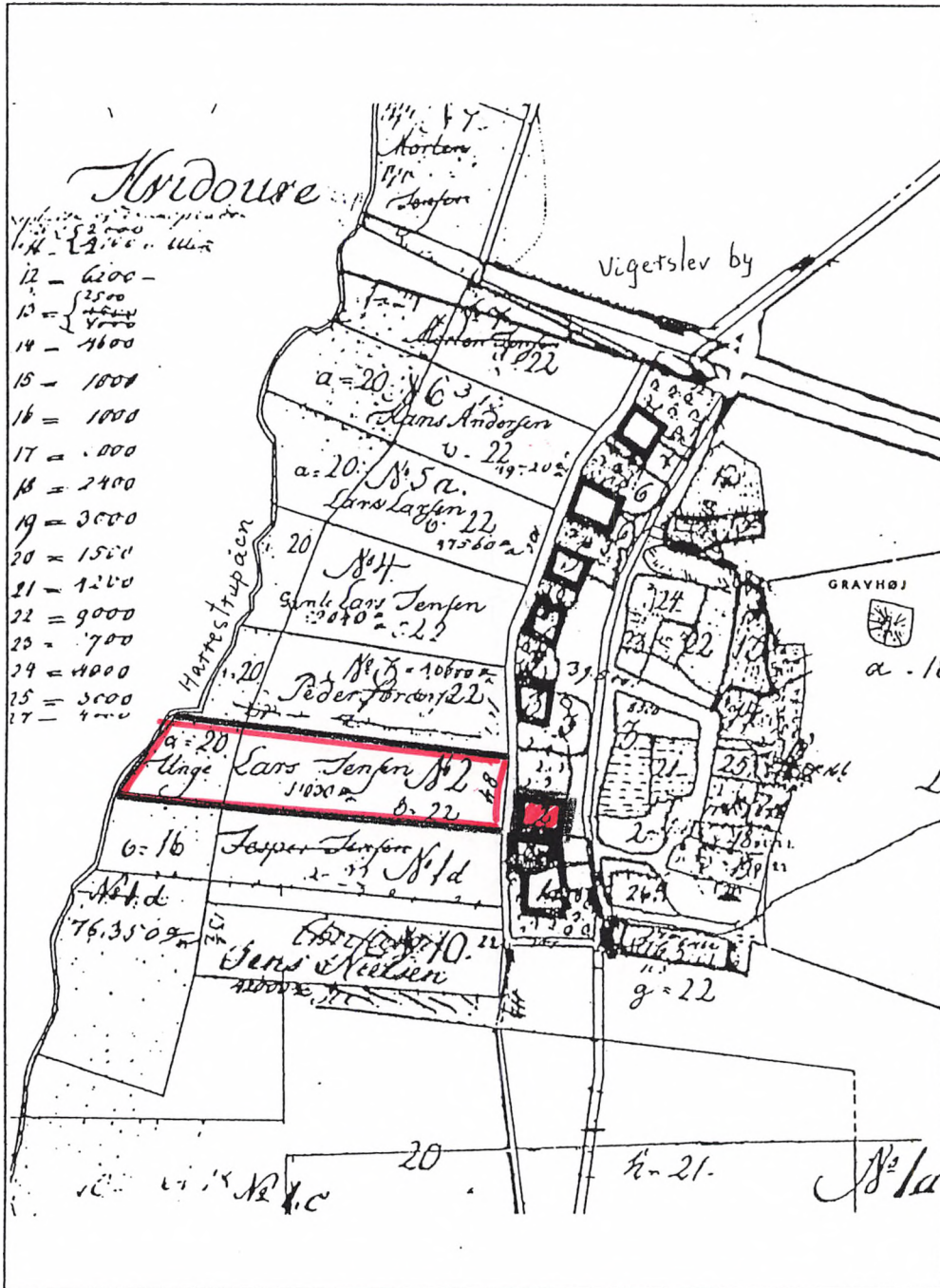

Udkiftningskort 1793.

Udsnit af kortet for Hvidovre sogn, udarbejdet af landinspektør Undsgaard (matrikelsarkivet). På dette kort ligger alle gårdene endnu på deres oprindelige plads ved landsbygadens vestre side.

Jens Pedersens gård i Vigerslev, senere matr.nr.2 :

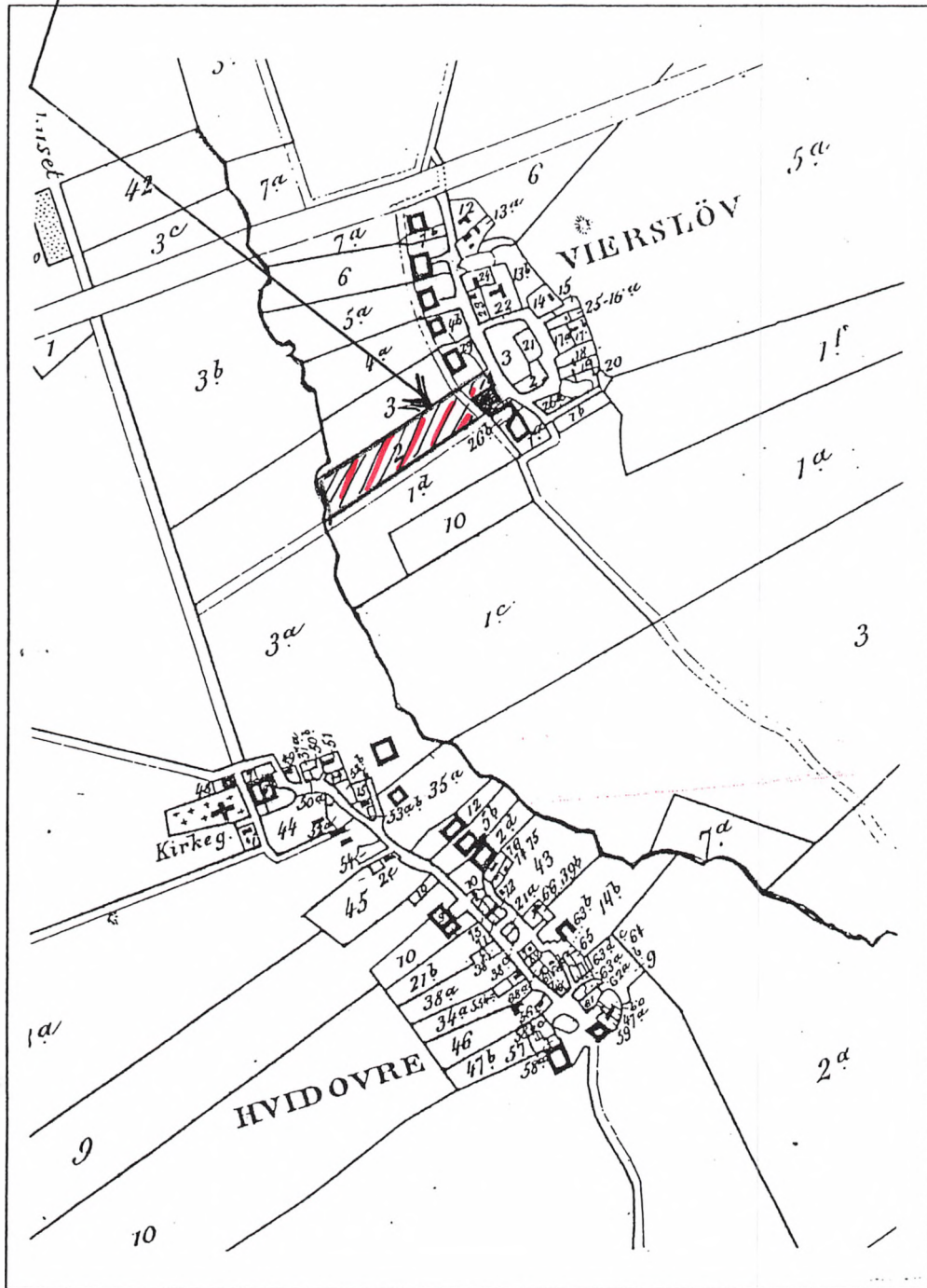

Kort 1820

Udsnit af kort over Hvidovre Sogn, Sokkelund Herred, Københavns Amt, udført efter Matriculens minorerede kort i C. M. Tegners lithografiske anstalt. Kortet omfatter Vigerslev og Hvidovre byer, men er forstørret op (af sognet mangler Valby og Kongens Enghave). Også her er alle gårdene med.

Ane 1694-1695. Mere om deres gård.

Fotografier fra "Vigerslev-bogen".
(O & O Udsholt)

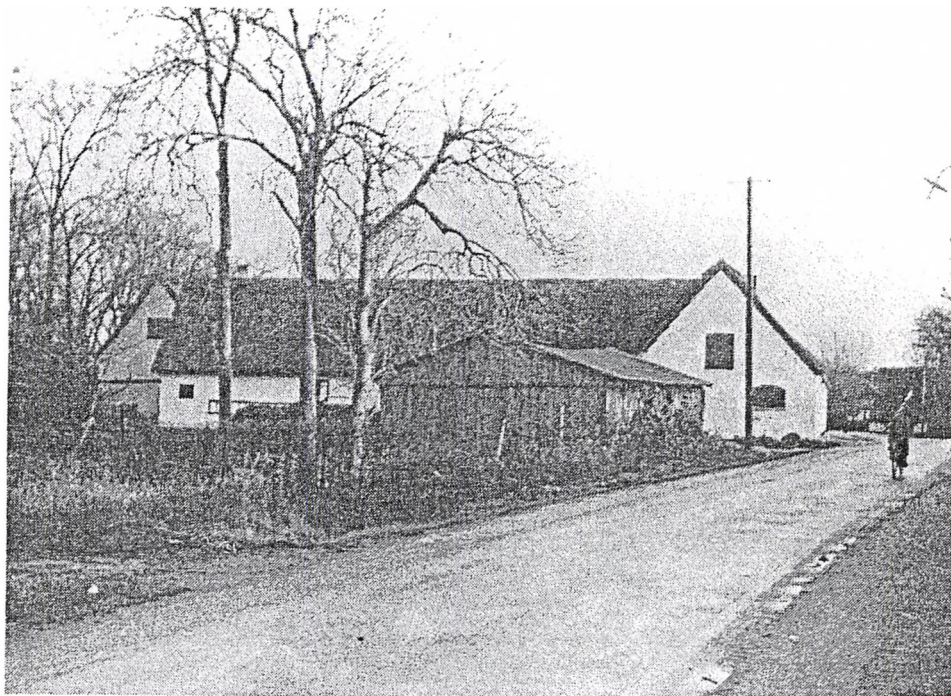

"Landlystgaard" matr.nr.2a på hjørnet af Landlystvej og Vigerslevvej i Vigerslev.

Foto ca. 1930.

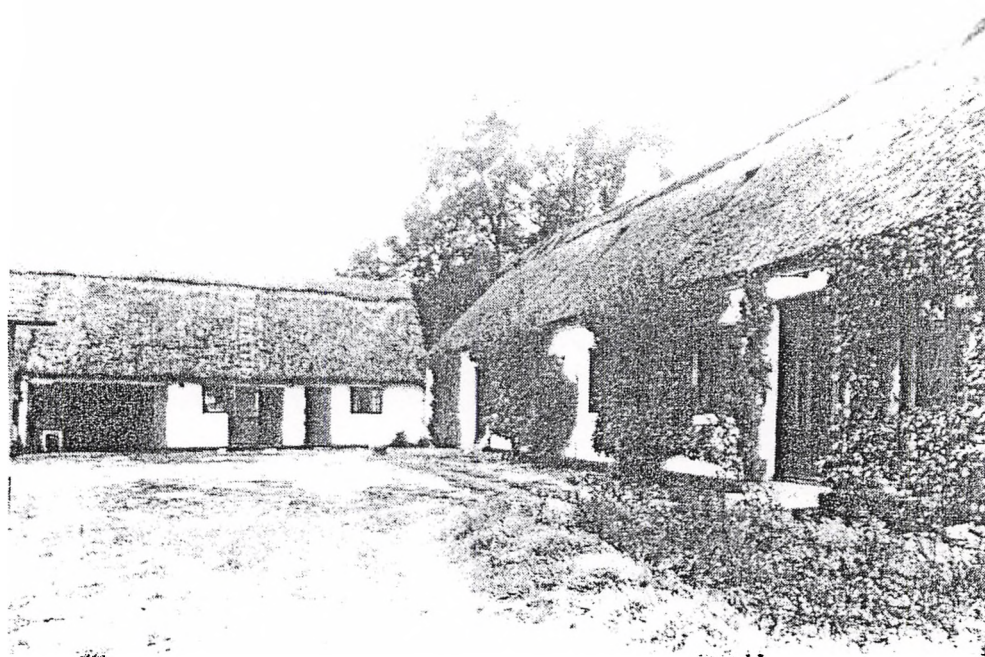

Gårdspladsen til "Landlystgaard". Endnu skimtes de toppede brosten. Gården lå her også i 1600-årene.

ANE NR. 1724	GENERATION 11	ANE NR. 1725
NAVN: <u>Hans Pedersen</u>	NAVN: <u>Ellen Christensdatter</u>	
FØDT/DØBT (dato, årstal, sogn):	FØDT/DØBT (dato, årstal, sogn):	
Faddere:	Faddere:	
KONFIRMERET (dato, årstal, sogn):	KONFIRMERET (dato, årstal, sogn):	
VACCINERET (år, dato, af hvem):	VACCINERET (år, dato, af hvem):	
VIET (dato, årstal, sogn):		
Bopæl, alder, erhverv (ved vielsen): Brøndbyøster, gårdmandssøn	Bopæl, alder, erhverv (ved vielsen):	
Forlovere:		
BØRN (født/døbt, årstal, sogn): Formentlig i Brøndbyøster Ifgl. Skifte 4/10 1654: <u>PEDER</u> f.o.1620 = <u>Ane nr 862</u> , Gmd i Avedøre <u>Margrethe Nelausdtr.</u> <u>Ane 863.</u> HANS f.efter 1620 LUDSE f.o. 1627		
DØD/BEGRAVET (dato, årstal, sogn): 1654 i Brøndbyøster	DØD/BEGRAVET (dato, årstal, sogn): efter 1654	
Alder, dødsårsag m.v.:	Alder, dødsårsag m.v.:	
Skifte: Kbh.Len, Smørum-Lild herred 1652-71; 4/10 1654 fol 20.	Skifte: imtet	
SUPPLERENDE OPLYSNINGER OG KILDEHENVISNINGER: Len-og amtskatter, Skifteprotokol og matrikler. <u>Hans Pedersen</u> var gårdfæster i Brøndbyøster fra 20/12 1623, senere gård nr.3, 1844-matr.nr.22a. Efter hans død overtog Peder Lauritsen fæstet. Gården var næsten øde og Hans Pedersen er nævnt som forarmet. Gården blev afbrændt under Svenskekrigen 1658-59.		

L.C./maj-92.

H.P.maj-93.

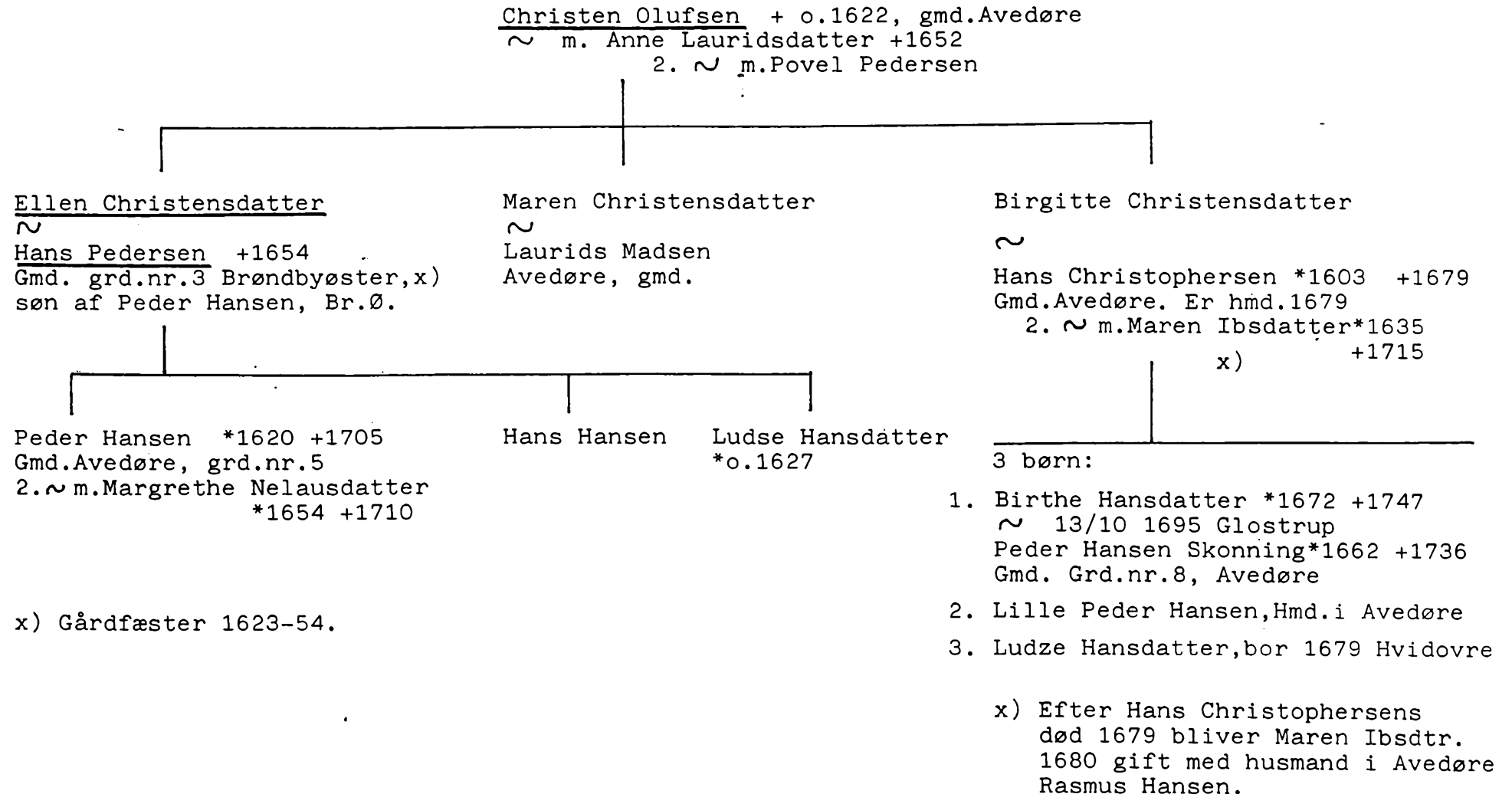

x) Gårdfæster 1623-54.

Ane 1724 HANS PEDERSEN, Gårdfæster på gård nr.3 i Brøndbyøster fra 1623 til 1654.
 Brøndbyøster by, og gården her, blev afbrændt af svenskerne 1658-1659.
 * sidste ½-del af 1500-årene, + sept.? 1654 i Brøndbyøster.
Ane 1725 ELLEN CHRISTENSDATTER, * ?, + efter 1654 i Brøndbyøster.

Hans er søn af gårdmand i Avedøre Gl.Peder Hansen, og Ellen er datter af gårdmand i Avedøre Christen Ollufsen og hustru Anne Lauridsdatter. De to er 12 generation, så vi er nu langt tilbage i tiden !

Børn har vi fra skiftet 1654 og fra 1623 optræder Hans Pedersen og Ellen i Jordebøger og Skattemandtaller. Således:

Hans Pedersen fæster 20/12 1623 en gård, senere nr.3, i Brøndbyøster efter sin fader Peder Hansen, død (Ane 3448)

Børn ifgl.skiftet 4/10 1654 (og lensregnskab 1645):

PEDER f.o. 1620 = Ane nr.862, Gmd i Avedøre
 ~ Margrethe Nelausdtr.
HANS f.eft.1620
LUDSE f.o. 1627

KBH LEN Fæstere 1611-30 (LAS Læsesal)

Fol.65.Brøndbyøster. 20/12 1623. HANS PEDERSEN Gaard efter PEDER HANSEN Død, SØN
 Fæste: 6 Dl. 1 Øxen.

KBH LEN Jordebøger (RA:RTK) (Film 18449) Brøndbyøster:

1625-26 bl.a. HANS PEDERSEN
 1627 do
 1628-29 do
 1630 do
 1632 do
 1635 HANS PEDERSEN 2 u Biug, 1 Lamb, 1 Gaas, 4 Höns,
 2 tdr.Aur.
 1636 17/3 HANS PEDERSEN (Film 18451) Ekstraskatter 1627-36)

1645 KBH LEN Ekstraskatteregnskab (RA Film 18.451)

Brøndbyøster. HANS PEDERSEN - ELLENE CHRISTENSDATTER
 Hafuer en Datter LUTSIE HANSDAATTER 18 Aar,
 En Tj.karl udskrevet til Soldat Michel Lauridsen 22 Aar,
 (som er soldat)

KBH LEN JORDEBOG 1645-46 (RA Film 18448) Brøndbyøster.

Bl.a.: GL:HANS PEDERSEN Medhielper
U: HANS PEDERSEN

KBH LEN Ekstraskatter, Pengeschatten 1647 (RA Film 18452)

Brøndbyøster: No.4. GL:HANS PEDERSEN, Nr.5. U:HANS PEDERSEN

Unionspenge Schatt 1649. Brøndbyøster.

Bl.a.: Nr.4. GL:HANS PEDERSEN, nr.5. U:HANS PEDERSEN

KBH LEN Fæstere 1630-61 (LAS Læsesal)

1654-55, nr.3428. PEDER LAUR. Omt.Moxen, Ødegaard efter H.P.
 (=næsten FORARMET Fradød, 4 rdl.

Om Hans Pedersens og Ellen Christensdatters gård:

Hans fæstede jo sin faders gård i 1623, og da han døde 1654 var gården "øde". Det var 4 år før svenskerne kom, så vi kan ikke give dem skylden. Men bygningerne brændte de!
Da var der dog kommet en ny fæster, Sognefoged Peder Lauritsen.

Deres gård nr.3 i Brøndbyøster, senere matr.nr.22a,
Vestre Gade 24-26

Efter Poul Højer og Lilly Courtsen(Ændret årstal af H.P.) :

Fæstere/ejere:

-1623 Peder Hansen
1623-1654 Hans Pedersen, søn
1654- øde
- afbrændt under krigen
1655-1674 Peder Lauritsen, sognefoged
1674-1683 Søren Michelsen
1684-1710 Rasmus Simonsen
1710-1742 Jens Andersen af Brøndbyvester
1742-1756 Henrik Christensen
1756-1758 Poul Pedersen
1758-1772 Christen Poulsen
1772-1785 Claus Sørensen
1785-1794 Michel Pedersen +1794 ~ Kirsten Sørensdatter
1794-1833 Jeppe Pedersen
Kbh.Len Ekstraskatteregnskab 1657 (RA Film 18453)

Brøndbyøster. Bl.a.: Hans Pedersen(Nr.11), Peder Lauridsen,
(=Unge Hans Ped) (Nr.3)

1667 Peder Laursen 2 u Biug, 2 td Aur, 1 lam, 1 gaas, 4 Höns.

CHR V Matrikelextract 1680-81, Smørum Herridt (RA)

Brøndbyøster Sogn och Bye, fol 61.

Kgl.Maj ts gods som er ved magt: Bl.a.

Sören Michelsen 9-2-2-0

CHR V Matrikel 1688 (RA:RTK 1793B) Brøndbyøster Sogn och Bye

Kgl.Maj: Nr.3. Sören Michelsen Gl.9-2-1-0, nyt 11-5-2-1

Fæsteprotokol 1693-1716 Kbh.Amt (LAS)

Reg: Andersen Jens, Brøndbyøster, Gaard efter Rasmus Simonsen
Fæste 1710, fol 144:

Film 13969: ANNO 1710 dend 11.December.

Smørum Herred, Brøndbyøster Sogn og Bye.

Jens Andersen fød i Brøndbyvester antager Rasmus Simonsens
Gaard som hand for hampt har opladt , at svare Tyngge frem-
delis giver Fæste Sex Rix dl = Fire mk. -

Hovedkrigs-og Portionsjordebog 1718, Brøndbyøster S.og Bye.

Kgl.Maj .Nr.3. Jens Andersen 10-2-0-0 Tilstand: God.

Fag hus:33, Bester 8, Kiör 3, Ungn.3, Faar 8,,

Udsød:Rug 4,Biug 10,Aur 11....½ Til rytterkassen 41 rd+3 læs
halm.

Anc 1724 & 1725.

Skifte efter HANS PEDERSEN 1654.

Skifteprotokol Kbh.Len, Smørum-Lild herreder 1652-71 (LAS)

Register: PEDERSEN HANS Br.Øster 1654, fol 20.

FOL 20: ANNO 1654 dend 4.Octobr. afholdtes Schiffte och deeling udi Brøndbyöster effter HANS PEDERSEN som boede och döde der ibdm. imellem hans efterlatte Hustru ELLEN CHRISTENSDATTER paa hendis veigne hun sielf og hendes Lauvørge Peder Jensen ibdm.

paa dend eene og dend SL:Mands efterlatte Börn nemlig:

PEDER HANSEN udi Aufdöre, sielf myndig,

HANS HANSEN og

LUDSE HANSDAATTER

paa deris Veigne deris eldste Broder bemeldte PEDER HANSEN.

.....O.S.V.

Bortskyldig : Børnegods. Først der er Piges Gods derinde vid naffn ANNE HANS Dtr. efter.....

Skifte brev indhold dat: 24.Maj 1647 (Intet i skifteprotokol 1640-52)

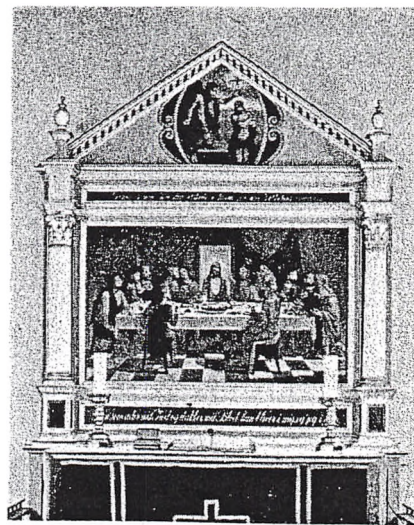

Brøndbyøster kirke. Her kom vore "gamle" aner, og heldigvis brændte svenskerne ikke kirken,

Hans Pedersen og Ellen Christensdatter.

Deres gård, nr 3, senere matr.nr. 22 i Brøndbyøster.

Matr.nr. og navn indtegnet efter Originalkort nr.1. fra 1811 (MA)

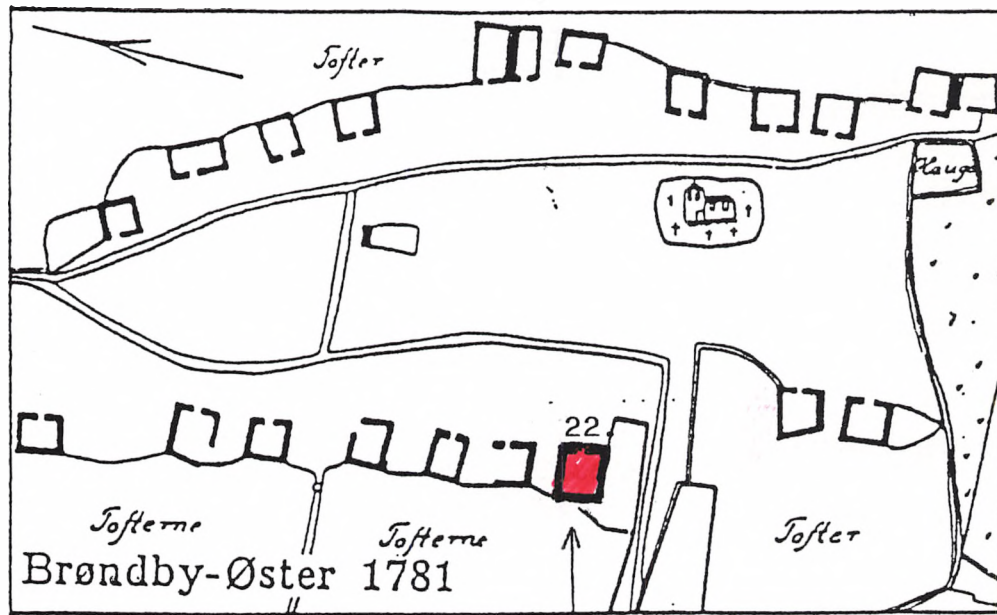

Jeppe Pedersen

Kbh.amt Jordebog 1800 (LAS). Brøndbyøster sogn og bye. Fol 147.
 Nr.1688: 3, Nr.1718: 3, nyt nr:3. JEPPE PEDERSEN, 1-5-2-1 47/88

Sogneprotokol, Brøndbyøster by, (MA)

Matr.nr.22a. Ejer JEPPE PEDERSEN Htk: 1-5-2-1 $\frac{47}{88}$

147780 kv.alen 10 $\frac{7780}{14000}$ Tdr land.

Noget af gården
 foto fra "vor"
 tid.



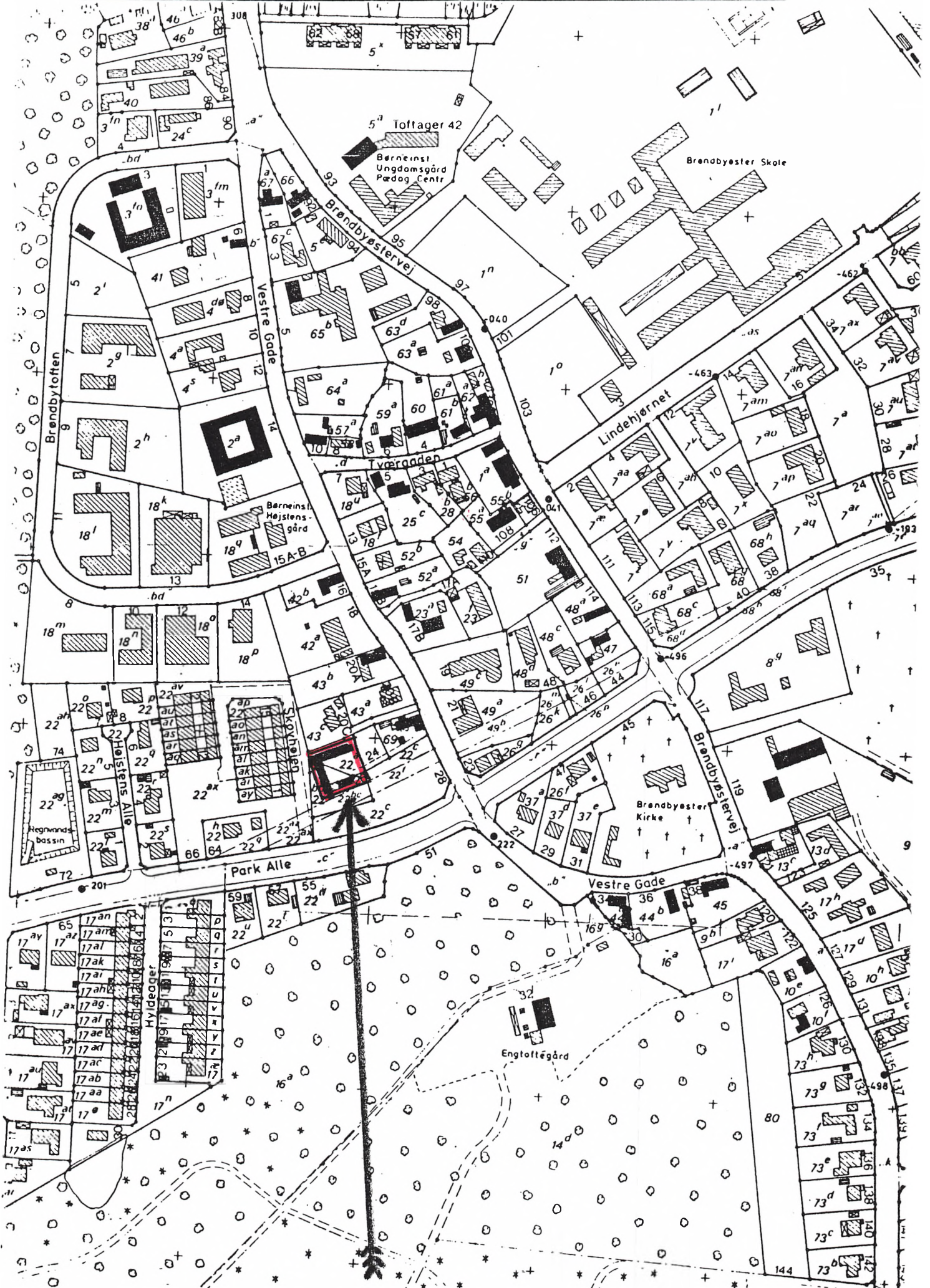

ANE NR. 3310	GENERATION 12	ANE NR. 3311
NAVN: <u>Nelaus Pedersen</u>	NAVN: <u>Else Nielsdatter</u>	
FØDT/DØBT (dato, årstal, sogn):	FØDT/DØBT (dato, årstal, sogn):	
Faddere:	Faddere:	
KONFIRMERET (dato, årstal, sogn):	KONFIRMERET (dato, årstal, sogn):	
VACCINERET (år, dato, af hvem):	VACCINERET (år, dato, af hvem):	
VIET (dato, årstal, sogn):		
Bopæl, alder, erhverv (ved vielsen):	Bopæl, alder, erhverv (ved vielsen):	
Forlovere:		
BØRN (født/døbt, årstal, sogn): Ifgl.Skifte 25/11 1681:		
<u>MARGRETHE</u> *o.1634 +1710 ~ <u>GL.PEDER HANSEN</u> ,Gmd.i Avedøre(Ane1654) Ane 1655.		
GIERTRUD +1705 ~ Anders Erichsen,Gmd. i Hvidovre,+1698.		
ANNE +1671 ~ Niels Lauritsen,Gmd. i Valby, +1690		
PEDER *o.1628 +o.1655~ <u>KIRSTEN JENSDATTER</u> ,ane nr 847, ~ 2.gang <u>OLE JØRGENSEN</u> ,Ane nr.846.		
HANS +1678 Gmd.Hvidovre.		
DØD/BEGRAVET (dato, årstal, sogn): o.1652 i Hvidovre	DØD/BEGRAVET (dato, årstal, sogn): o.1681 i Hvidovre	
Alder, dødsårsag m.v.: -	Alder, dødsårsag m.v.: -	
Skifte: intet skifte	Skifte: Kbh.Amt Sokkelund Herred 1668-83: 25,nov.1681, fol 206b.	
SUPPLERENDE OPLYSNINGER OG KILDEHENVISNINGER: Kilder: Amtsskatteregnskaber,Skifter,Matrikler. Nelaus Pedersen var gårdfæster på Kongens gård nr.6(1688),senere matr.nr.14 i Hvidovre. Efter hans død o.1652 gifter enken sig med Peder Sørensen,der overtager fæstet . Om han gifter sig igen vides ikke ligesom hans død (o.1692.) ikke findes. NELAUS PEDERSEN var tingmand på Sokkelund herreds ting i 1636.		

Nelaus Pedersen, gmd. Hvidovre, grd. nr. 6. +o. 1652

~ m. Else Nielsdatter +1681

~ 2. gang m. Peder Sørensen (ingen børn)

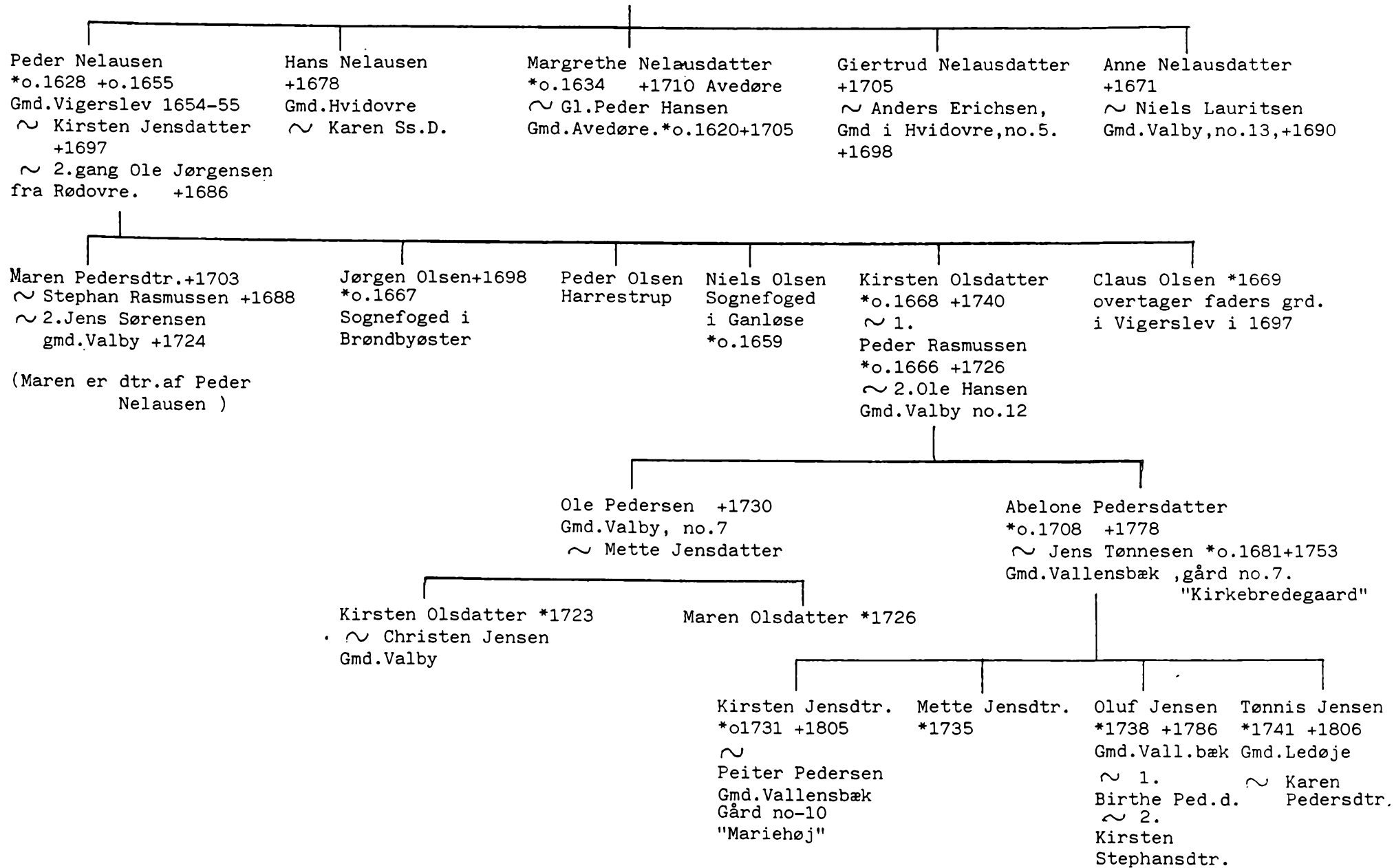

1.
Ane 3310 NELAUS PEDERSEN, Gårdfæster på kongens gård nr.6 i Hvidovre fra før 1630 til 1652.
* kendes ikke + omkring 1652 i Hvidovre.
Ane 3311 ELSE NIELSDATTER, * do. + oktober 1681 i Hvidovre.

Hverken Nelaus eller Elses herkomst kendes. De er forældre til ane nr.1655 Margrethe Nelausdatter, gift med gårdmand Gl.Peder Hansen i Avedøre (ane 1654).
De er sikkert gift omkring 1630-1632, da deres første kendte barn er Margrethe fra o.1634.

Da kirkebøgerne ikke findes så langt tilbage, er oplysninger om vore aner her, fundet i regnskaber, skattemandtaller og tingbøger og skiftet efter Else Nielsdatter.

Nelaus Pedersen var fæster af senere gård nr.6, og igen senere matr.nr.14 i Hvidovre. Efter hans død o.1652 gifter enken Else Nielsdatter sig igen med Peder Sørensen, der så bliver gårdmand. Hun dør 1681.

Nelaus og Elses børn ifgl.skiftet 25.nov.1681. Skiftet er afskrevet senere i beretningen har.

MARGRETHE *o.1634 +1710 ~ GL.PEDER HANSEN, Gmd i Avedøre
Ane nr.1655 Ane nr.1654

GIERTRUD +1705 ~ Anders Erichsen, Gmd i Hvidovre, +1698.
½ gård nr.5.

ANNE +1671 ~ Niels Lauritsen, Gmd i Valby, +1690.
Gård nr.13,9-2-0-0.

PEDER *o.1628 +o.1655 ~ KIRSTEN JENSDATTER =Ane nr 847,
hun ~ 2.gang med ane nr.846,
OLE JØRGENSEN *o.1630 i Rødovre.
Gmd.gård nr 5 i Vigerslev,8-5-0-0.

HANS +1678 ~ Karen Ss Datter. Gårdfæster i
Hvidovre.

Hvis vi tager de væsentligste oplysninger fra regnskaberne, bevaret på Rigsarkivet, har vi lidt om livsforløbet

Ekstraskattemandtal 1633 Oufre Ydere (det er Hvidovre !) bl.a. NIELAUS PEDERSEN.

og i det meget vigtige Ekstraskattemandtal fra Københavns Len 1645 står under Hovedskat i Oure Ydre, bl.a. P. Niels Pedersen og Else Hansdatter, L. Peder Nelausen 17 år og S.Søfren Jensen 29 år.

Der er ingen Nelaus – og han skal være der. Med sikkerhed er navnene skrevet forkert – af een der jo ikke kendte dem personligt – og Niels er Nelaus og Hansdatter er Niels-datter. "L" sønnen, hedder jo også Nelausen.

I Unionsskattemandtal 1650 er nævnt Nellaus Pedersen, I karl. og i Baadsmadsskat, Sct.Hans 1652 også i Oure Ydre Nellaus Pedersen.

I Sognepræsternes Designationer på Gårde, Boel m.v. 1651.

Sokkelund Herred, Oure Ydre By, "ere otte halve Boel", bl.a. Nelaus Pedersen ere Ottings Gaarde, Kongelig Tiener.

Her omkring 1652 er Nelaus så død. I Protokol over Kbh.Lens fæstere 1652-53, står under Hvidovre :

"P.SØR. tager Enken, Grd. efter NIEL:PED. Død, 15 Rdl.". Sådan !

I Chr. V Matrikel Extract 1680-81 har vi så i Hvidovre:

"Kgl. Mayts. Gods som ehr ved Magt. PEDER SØRENSEN, Hartkorn: 6-5-2-0."

"vor" ane Else Nielsdatter dør så 1681, og på næste side er en afskrift af skiftet efter hende.

SKIFTEPROTOKOL KBH AMT ,Sokkelund Herred 1668-83 (LAS Bd.4)

FOL 206b:

ANNO 1681 Den 25. November er holdet Schiffte och Deeling i Huidoffre efter PEDER SÖFFRENSENS SL:HUSTRUE ELSE NIELSDATTER hvis efterlatte Middel ehr Regisereret och Vurderet till rigtig Skiffte och Deeling till ald Bortskyldig Gield af Boethvis som kand till offuers bliffue det at komme till Skiffte och Deeling mellem hendis efterlatte Hosbonde PEDER SÖFFRENSEN paa dend een, och dend SL:Quindis efterlatte Börn och Arfuinger nemblig:

MARGRETHE NELAUSDAATTER som haffuer till Æhte den Dannemand PEDER HANSEN af Audöre nerverende,

GIERTRUD NELAUSDAATTER som haffuer ANDERS ERICHSEN af Hvidoufre till Echte.

SL: ANNE NELAUSDAATTER som hafde till Ehte NIELS LARSEN i Valbye och haffuer efterlat sig Trei Börn Nafnlige: Nelaus Nielsen, Ebbele Nielsdaatter och Sören Nielsen, som ehr alle Thei Umyndige paa deris Vegne var deris Fader mött NIELS LARSEN i Valdbye.

PEDER NELAUSEN som boede och döde i Vigitslöff. Hans efterlatte Barn MAREN PEDERSDAATTER som nu haffuer STEFFEN RASMUSSEN i Valbye till Echte.

Och

HANS NELAUSEN som boede i Hvidoure, hans efterlatte femb Börn:

Karen, Anne(?), Maren, Anne Hansdöttre och Nelaus Hansen, alle er Myndige paa deris Vegne som Curator PEDER HANSEN af Audöre, paa dend anden Side

I Sokkelund Herreds Tingbog fra 1632 og videre finder vi en mængde om vor Nelaus.. Han var TINGMAND ved Sokkelund Herreds ting og er nævnt ved 5 tingdage i 1636. Der var 12 tingmænd med hver gang, deribladt: "NELAUS PEDERSEN i Oure."

Han er gennem årene nævnt "utallige gange" for at skylde korn og penge. Især til mange i København. F.eks. 1629 "Christen Haagensen i Kiøbenhaffn for Gield, bl.a. Nicklaus Pedersen i Oure", og igen i 1629 "Esben Brøger i Kiøbenhaffn tager Dele (=retsforfølge) paa bl.a. Nelaus Pedersen i Ouffre 4½ Daller".. Videre: "Michell Søfrensen Leeg i Kiøbenhaffn dømb at lide Nelaus Pedersen i Ouffreydre for 10 Dlr og 1 Tønde Biug, møtte inted".

I 1631 mødte Hans Nielsen boende ved Nørreport i København med 2 varselmænd "at de har givet lovligt varsel til Nelaus Pedersen i Oufre til Dom at lide for 20 Slettedaler og et års rente".

Og sådan fremdeles. Det var ikke kun vor Nelaus der skyldte mange steder, det var også en del af de øvrige bønder i Herredet.

Der er ingen tvivl om, at disse bønder sad meget hårdt i det og kom i gæld til mange. Det kneb selvsagt også gevaldigt med at betale "Landgilde" til gårdejeren, der jo var "Kongen" (d.v.s. sige staten).

Næste side indledes med en Tingbogsudskrift, der taler "sit eget sprog" om armoden.

Sokkelund herreds tingbog, fortsat:

"ANNO 1631 Thorsdagen thend 21.aprilis: Frederich Frederichsen schriffuer paa Kiøbenhauffns Slot, for Retten fremkaled epterschreffne fougderne i Sochelunds herrid och dennem tillspurde, at eptersom landgilden hoes en part af bønderne icke endnu erre ydt och leffuerid formedelst deris stoere armod och elendig vilchor med deris fattig hustru och smaa børnn och icke helder erre forhobning ded af aff dennom kunde bekomme, med mindre de Gaardene at schulde forlade och quit bliffue.

Bl.a. fremkom Oluff Bentsen i Oure med epterschreffne thuende mend Jep Pedersen, Jens Nielsen, som berette och vandt, epterschreffne at werre forarmede och icke at kunde udgiffue landgilden pro anno 1630. Som erre Ouffreydre, bl.a. : NELAUS PEDERSEN 13 Tdr.Biug, 1 Td. Haure og 4 Høns."

Ja, her demonstreres så i tingbogen, at vor ane Nelaus og hans Else ikke sad for godt i det. Der delte de dog skæbne med så mange andre i Københavns amt.

Under svenskekrigene 1658-60 boede ELSE og hendes nye mand i Hvidovre.

Var de fattige i 1630-erne blev det ikke bedre da svenskerne havde besat landet og i 1658-60 opbyggede deres soldaterby "Carlstad" på Bellahøj. Hvidovre blev som de andre landsbyer plyndret, brændt og ødelagt.

I Sokkelund herreds tingbog 1660-62 skrives Torsdag d.23.august 1660,

"De otte Mænds sigt om Gaarde og Sæde" :

Huideoffre Bye: Ingen Sæed Byen dette Aar er saaett, Ald Byen aff funden afbrutt och Ruineritt, dett arme folck planterdennem at behielpe, der mot andre met lignende her omkring, fornemmelig i saa maader medt handlet.
Ja, Guds Huser icke sparet, Taarnet met Kirchen neder brut och ødelagt uden nogen barmhjertlighed."



"Vor" ELSE så dem sådan !

Svensk rytteri, tegning fra bogen af Edward Wagner.

Det blev dog bedre med tiden, og ifgl. Hovedkrigs- og Portionsjordebogen fra 1718, var fæsteren på Kgl.Majestæts gård nr.7 i Hvidovre (Nelaus's gård) i 1718 Søren Rasmussen, hartkornet var 8-2-2-1, og gårdens tilstand : "Goed".

I 1767 fik fæsteren Mads Hansen skøde på gården nr.7 og blev selvejer. Den var på 73½ Tønde land.

Ane 3310 & 3311, fortsat.

Om deres gård, den senere "Risbjerggaard".

Fæstere af gården i Hvidovre: Ejer Kgl. May.

1636 Nelaus Pedersen
 -1652 Nelaus Pedersen +
 1652-1692 Peder Sørensen ~ med enken Else Nielsdatter
 1692-1710 Knud Pedersen +
 1710-1730 Søren Rasmussen +
 1730-1759 Hans Larsen, ægter enken
 1759-1799 Mads Hansen +1799, gården 42 fag
 1799-1800 Mads Hansens enke Bodil Olesdatter +1801
 1800- Ole Madsen, søn (Skøde 16/6 1800)

HTK:

1680 6-5-2-0
 1682 nr.6,6-5-2-0
 1688 nr.6,6-5-2-0, 8-6-1-2
 1718 nr.7,8-2-2-1
 1767 nr.7,8-2-2-1
 1844 matr.nr.14.

Et senere kort over Hvidovre, hvor Nelaus Pedersens gård er indtegnet.

Gården har sikkert ligget samme sted i byen i 1600-årene.

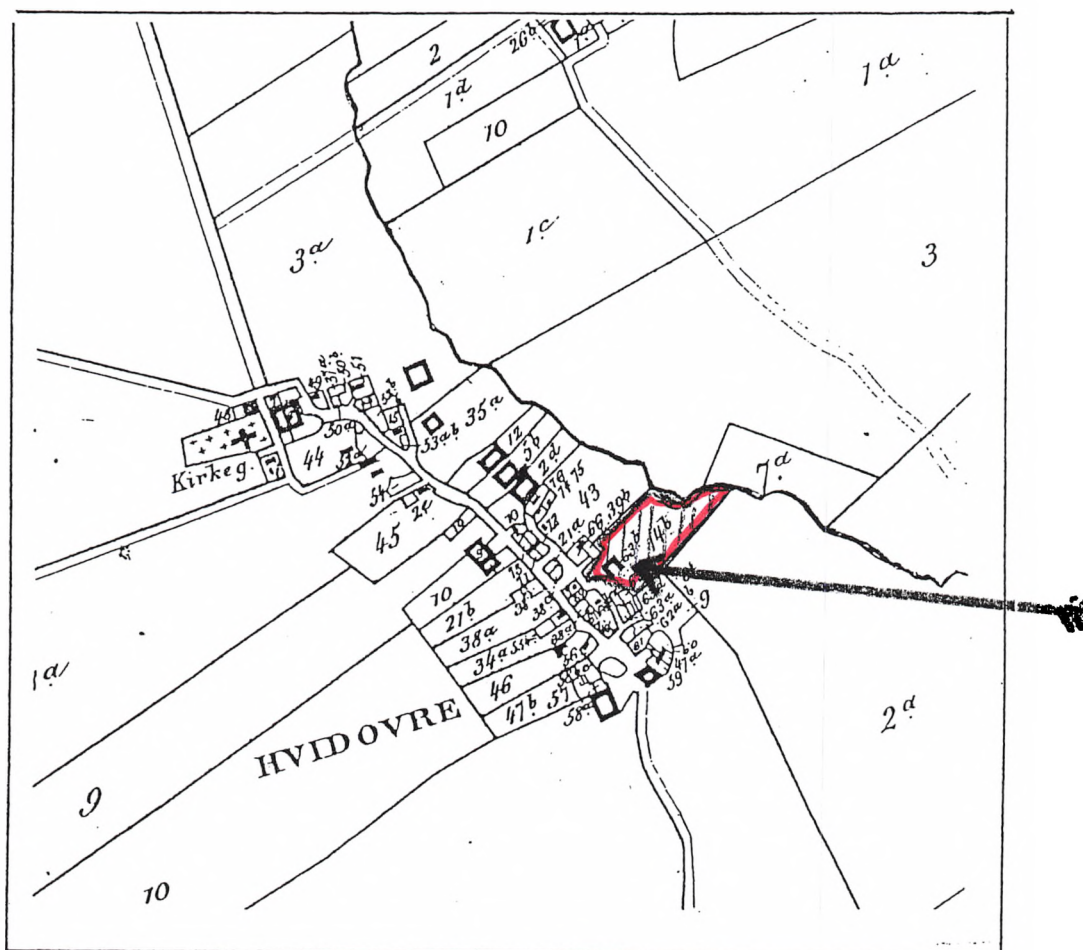

Hans Rasmussen, Gmd Rødovre
~ Margrethe Jensdatter +1685

Laurids *1636 +1691
Gmd Rødovre matr.10
~ 2.Johanne Chr.dtr.

Rasmus Hansen *1638 +1715
Gmd Rødovre "Gunnekærgård"
~ Ane Jensdatter +1703

Margrethe Hansdtr.
*1640 +1711
~ Simon Christensen
Gmd Rødovre

Boel Hansd.
*1642

Jens Rasmussen + 1728

1. ↪ Trine Svendsdatter + 1704

2. ↪ Karen Pedersdatter + 1721

3. ↪ Inger Christophersd. + 1727

4. ↪ Else Hansdatter + 1736

Kirsten Mette Rasmusdatter + 1736

*1668 ↪ 22/11 1696 Rødovre

Peder Rasmussen + 1721

Sidsel

Margrethe Rasmusdatter

*1675

↪ 8/7 1708 Rødovre

Niels Christensen

Erøndbyvester

Cathrine Rasmusdatter *1682

*1677 + 1711

↪ 1/7 1708 Rødovre

Peder Jensen, gmd. Glostrup

Hans

+1683

Rasmus
*1700
+ 1727

Jens Pedersen
*1703

Ingeborg Pedersdatter
*1697 Rødovre + 1765 Ejby
↪ 2/7 1718 Rødovre

Hans Jensen gmd. Hvissinge/Ejby
*1693 Rødovre + 1754 Ejby

søn af Jens Michelsen og Ane Pedersd.
*1660 + 1748

Hans Pedersen
*1706 + 1734

Anna Pedersdatter
*1709 Rødovre
↪ 26/9 1728

Jens Hansen
Brønshøj

Oluf Pedersen
*1712 + 1771

↪ 30/9 1736 Rødovre

Margrethe Sørensdatter
*1711 + 1791

enke efter Hans Hansen

Peder Hansen
*1721 + 1777
gmd. Ejby
↪ o.1765
Anna Olsd.
↪ 1777
Niels Nielsen

Ane Hansdatter
*1723 + 1788
1. ↪ 1759 Glostrup
Jørgen Eriksen
2. ↪ 1760 Glostrup
Hans Henrik Andrea'sen

Rasmus Hansen gmd. Ejby
*1719 Hvissinge + 1788
↪ o.1747

Margrethe Pedersdatter
*1723 Brønshøj ? + 1788

Jens Hansen
*1728 + 1789
gmd. Ejby
↪ 1764

Else Hansd.
*1744

Kirsten Hansdatter
*1734 Hvissinge
↪ 24/9 1756 Glostrup

Søren Larsen
gmd. Skovlunde

Dorthe Hansdatter Mette
*1737 Ejby *1731

↪ 26/9 1764 Glostrup
Rasmus Michelsen
gmd. Herlev

Kirsten Rasmusdatter
*1748 + 1831
↪ 27/10 1767 Glostrup
Søren Andersen *1730

Peder
*50 + 51

Mette Rasmusdatter
*1752 Ejby
↪ 13/10 1777
Albrecht Nielsen
gmd. Vridsløselille

Anna Cathrine
*1754 *1756

Ingeborg
*1759

Maren
*1764

Margrethe Rasmusdatter
*1766 + ca. 1809
↪ 23/11 1786 Glostrup
Hans Rasmussen gmd. Ejby
*1763 + 1812

Ane 3324 HANS RASMUSSEN, Gårdfæster af Kongens gård nr.9 i Rødovre fra ca.1633 til ca.1670.

* ? + før 1682 i Rødovre.

Ane 3325 MARGRETHE JENSDATTER,

* ? +(begr) 24/4 1685 i Rødovre.

Forældre til ane nr.1662, Rasmus Hansen, der fæster gården efter sin far omkring 1670.

I øvrigt er gården, nr.9 ifgl.1688-matriklen, delt i 2 halvdele omkring 1653. Så sønnen Rasmus overtager 1670 jun den ene ½-del. Den anden halvdel er fæstet af Hans Rasmussens svigersøn Simon Christensen.

Om gården: Se under ane nr.1662 Rasmus Hansen.

Hans'es og Margrethes herkomst kendes ikke.Vi har jo ikke kirkebøger så tidligt, men heldigvis optræder anerne her i skatteregnskaber og tingbøger

De må være blevet gift omkring 1633. Dels er gården fæstet deromkring, dels er det første kendte barn, Laurids, født o.1636. Så det passer sikkert meget godt sammen.

Ifgl. "Ekstraskatteregnskab 1645", som er et for slægtsforskningen uhyre vigtigt mandtal, har de (1645) 4 børn, som bedst ses på "Generationsbladet" og på persontavlen på de 2 sider her foran.

Hans Rasmussen og Margrethe har jo oplevet, at svenskerne i 1658-59 kom "væltende" ind i Rødovre og dels nedbrød, dels afbrændte byen. Kirken blev også nedbrudt og "genbrugt" til at bygge "Carlstad" på Bellahøj. Hans og Margrete er vel så flygtet ud i skovene nord for København og overvintret der ligesom de øvrige bønder under den svenske besættelse. Nå, de har jo klaret det også, fik genopbygget gården og levede videre. Men hårdt har det været.

Herefter "talende" afskrifter af skatteregnskab, jordebøger og tingbogen for Sokkelund herred. Dog intet om den svenske besættelse, men den er beskrevet andetsteds.

Svenske ryttere



Kbh.Len,Ekstra-skatteregnskab 1645 (RTK Rev.Rgsk.Film 18451)

Rødovre. HANS RASMUSSEN med sin Qvinde, deres 2 Sønner nemlig

LAURIDS 9 Aar, RASMUS 7 Aar, og 2 Döttrer

MARGRETHE 5 Aar, BOEL 3 Aar. Betalt 1½ mark.

Sokkelund Herreds Tingbøger 1632-34 (Trykt bog,Rosenkilde&Bagger)

1633 10.okt. Skyldige til Hans Therkellsen,borger och indwaaner i Kiøbennhauffn,

bl.a.: Ouffre ved Damen, HANS RASMUSSEN penge 10 dlr.1½ mk,

1633 14/11. Skyldige Anne Gert Mayers i Kiøbennhauffn,

bl.a.: HANS RASMUSSEN i Oure wed damenn 13 dlr.12 sch.

1634 26.juni. 8 mænd har synet gårde i Sokkelund herred efter befaling af Lensmand Niels Trolle till Troidtholmb,

hoffuidtzmand paa Kiøbennhauffns slot, bl.a.:

Offre ved damenn: HANS RASMUSSENS gaard bygfeldig paa Tag till 10 dlr.

Ane 3324 & 3325, fortsat:

- 1634 11.Decembris. "Noch tilltaledt Knud Leeg(i Rude)
HANS RASMUSSEN i Oure wed damen for 12 dlr.,hand ehr hanom
 schyldig for tou heste,hand har bekomedt aff hanom.
 Hertill suarede HANS RASMUSSEN ,at Jens Jensen,som tien i
 Brøndby,handt haffuer betalet Knudt de 12 dlr.,fordj at
 hand loffuede for hesten,och hand igien har betalet for:ne
 Jens Jenssen. Hertill suarede Knudt Søffrensen Leeg, at
 Jens Jensen, som HANS RASMUSSEN paaschiuder,hand iche war
 hoes,der handt kiøbte hesten,iche heller hand har loffued
 for dend,och iche hand haffuer bekomedt aff Jens Jensen
 eller nogen anden en schilling for dend hest.
- 1635 (Tingbøger 1634-36) 16.juli. 8 mænd vidner hvad hver
 bonde kunde så af korn og avle af hø, bl.a.:
 Ouffre wed damenn: HANS RASMUSSEN Rug 2 pundt,biug 8 pundt,
 hauffre 15 tdr,høe 11 les.
- 1635 20.august. Oureøffre:HANS RASMUSSEN bekientde,at Las
 Brenduin har saadt udj hans gaards jord till haldnede 4 tdr,
 noch derforuden for sig selff 2 tdr.Hauffre ialt.

Jordebog Ph.Jacobi 1667 til Aarsdag 1668, Rödouffre, fol 43a.

HANNS RASMUSSEN 1½ Tdr Aure, 2 Rdl Arbejds P:

OLLUF JENSEN 1½ Phd Biug,1½ Td. Hauffre, ½ Lam,½ Gaas,1 Höne,
 2 Rdl Arb:P:

Jordebog Ph.Jacobi 1670 til Aarsdag 1671. Röedoure

OLLUF JENSEN og HANS RASMUSSEN 12 Tdr Biug, 3 Tdr Aure, 1 Lamb,
 1 Gaas, 2 Höns.

1672. Röedoure. bl.a.: OLLUF JENSEN & HANS RASMUSSEN
 12 tdr.Biug,2 tdr. Haure, 1 lamb, 1 gaas, 2 höns.

Gården: 1688 nr 9, 1718 & 1767 nr.10, 1844 matr.nr.6,"Gunnækær"
 Htk: 13-5-0-0, senere ½-grd. 6-6-1-1½.

Nævnt 1645 Hans Rasmussen

" 1649 " "

" 1653 " " & Olle Jensen

" 1665 " " & " "

" 1668 " " & " "

" 1670 Rasmus Hansen & Simon Christensen, Er Hans Rasmus-
 sens:

Søn

Svigersøn

Videre : Se under ane nr 1662 Rasmus Hansen.

Ane 3324 & 3325, fortsat

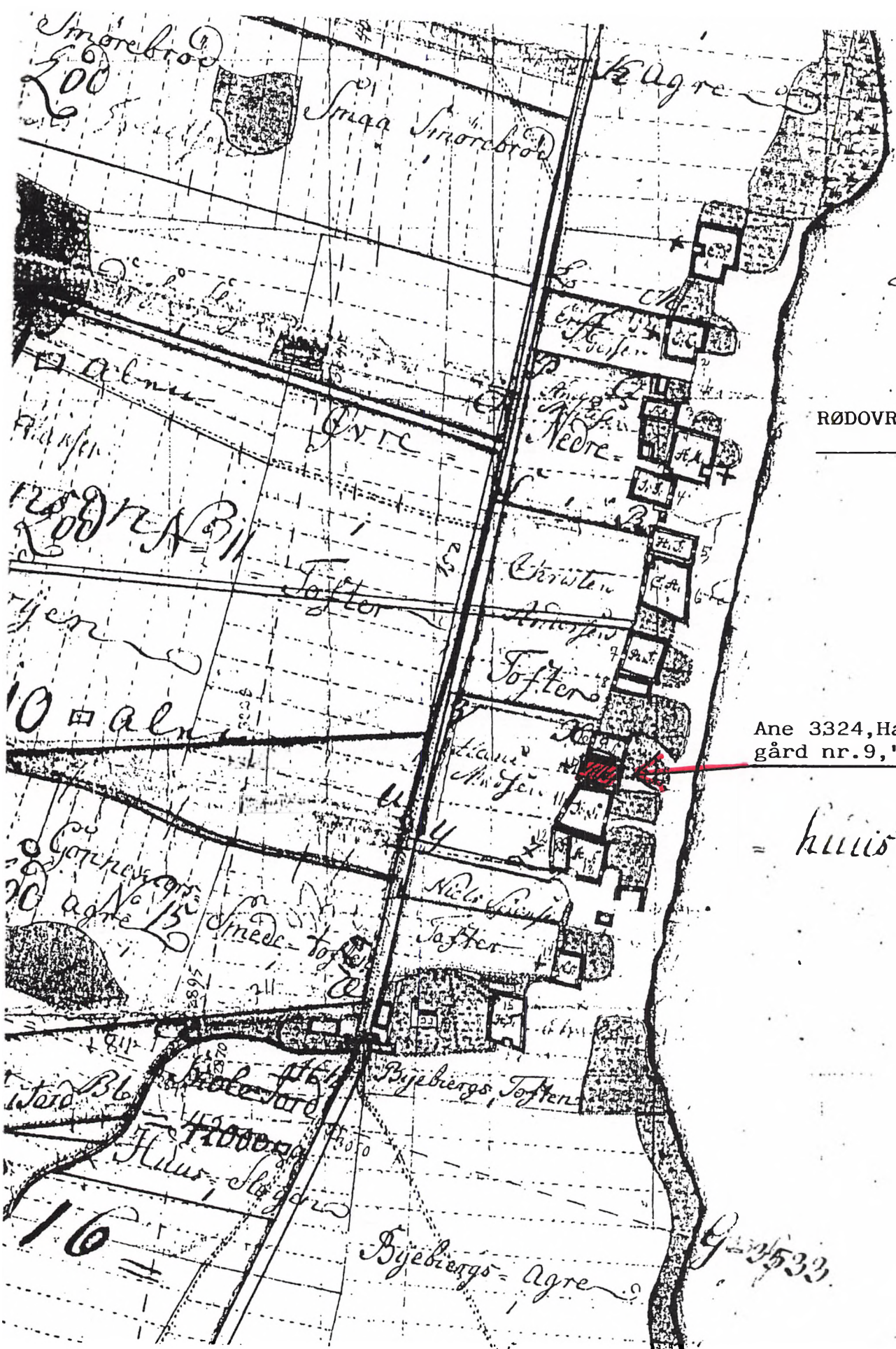

Dalitz =

RØDOVRE 1780

Ane 3324, Hans Rasmussens gård nr. 9, "Gunnækær"

= huiis =

ANE NR.	GENERATION		ANE NR.
3374	12		3375
NAVN: <u>Jens Lauritsen</u>		NAVN: <u>Boeld Laursdatter</u>	
FØDT/DØBT (dato, årstal, sogn):		FØDT/DØBT (dato, årstal, sogn):	
Faddere:		Faddere:	
KONFIRMERET (dato, årstal, sogn):		KONFIRMERET (dato, årstal, sogn):	
VACCINERET (år, dato, af hvem):		VACCINERET (år, dato, af hvem):	
VIET (dato, årstal, sogn):			
Bopæl, alder, erhverv (ved vielsen):		Bopæl, alder, erhverv (ved vielsen):	
Forlovere:			
BØRN (født/døbt, årstal, sogn): Formentlig f. i Brøndbyøster. <u>Ifgl. skifte 6/5 1640:</u>			
<u>KAREN</u> <u>Ane nr 1687</u>		<u>Michel Sørensen i Vallensbæk, Ane 1686.</u>	
<u>MARGRETHE</u> <u>Ane nr 3325</u>		<u>Hans Rasmussen i Offuere (Rødovre)</u> <u>Ane nr 3324</u>	
DØD/BEGRAVET (dato, årstal, sogn): o.1619 i Brøndbyøster		DØD/BEGRAVET (dato, årstal, sogn): forår 1640 i Brøndbyøster	
Alder, dødsårsag m.v.:		Alder, dødsårsag m.v.:	
Skifte: intet		Skifte: Kbh Len, Smørum-Lild herred 1640-52: 6. maj 1640.	
SUPPLERENDE OPLYSNINGER OG KILDEHENVISNINGER: Jens Lauridsen var indtil 1619 fæster af senere gård nr.19, matr.nr.8 i Brøndbyøster. Boeld Laursdatter må herefter være gift med Bertill Lauritsen, der overtager gårdfæstet 6/11 1619. De havde ingen børn. Ved skiftet 1640 nævnes ældste barn Anne Nielsdatter. Måske har Boeld været gift med en Niels før ægteskab med Jens Lauritsen, altså før o.1610 ? Desuden nævnes Maren Nielsdatter 1640.			

Ane 3374 JENS LAURIDSEN, Gårdfæster på Kongens gård nr.19 i Brøndbyøster indtil 1619.

* ?, + o.1619 i Brøndbyøster.
Ane 3375 BOELD LAURSDATTER, * ?, + forår 1640 i Brøndbyøster.

Forældre til både ane nr. 1687, Karen Jensdatter og til ane nr. 3325, Margrethe Jensdatter.

Det vil sige, at vi i de senere generationer stammer fra begge disse søstre ! Her har vi eksempel på anesammenfald, der vil opstå hyppigere, jo længere man kommer tilbage i tiden.

Jens Lauridsen er således både ane 3374 og ane 6650, og Boeld er både ane 3375 og ane 6651.

Vi kender ikke Jens Lauridsens eller Boeld Laursdatters herkomst. Nu er vi langt tilbage i tiden, nemlig sidste halvdel af 1500-tallet. Boeld må have været gift før, for hun har ved skiftet 1640 en datter Anne Nielsdatter. Hun må således have haft en mand ved navn Niels før hun blev gift med "vor" ane Jens. Måske har Jens Lauridsen overtaget gårdfæstet efter Niels og giftet sig med hans enke, Boeld.

Efter Jens Lauridsens død formentlig 1619, gifter Boeld Laursdatter sig med Bertill Laurisen, der fæster gården 6.nov.1619. De dør begge 1640 og har ingen børn sammen. Ifgl.skiftet efter Boeld Laursdatter 6/5 1640 har hun følgende børn:

ANNE NIELSDATTER ~ Michel Sørensen i Brøndby Vester.

KAREN JENSDATTER, Ane nr 1687 ~ Michel Sørensen i Vallensbæk, Ane nr. 1686.

MARGRETHE JENSDATTER, Ane 3325 ~ Hans Rasmussen, Gmd. i Rødovre, Ane 3324.

Hertil nævnes "en liden pige" Maren Nielsdatter. Arver i 1634.

Herefter er Jens Lauridsen både ane nr 3374 og 6650. &
 Boeld Laursdatter " " " 3375 og 6651.

Jens Lauridsen var fæster af gård nr.19 "Annexgården", senere matr.nr.8 i Brøndbyøster.

Fæstere: (Ifgl.Lilly Cortsen, dog ændret af Holger Petersen)

-1619 Jens Lauritsen
 1619-1640 Bertill Lauritsen ~ enken Boeld Laursdatter
 1640- Peder Lauritsen ~ Boel Andersdatter
 - Jacob Pedersen
 - øde under krigen
 - Peder Olsen
 - Anders Pedersen ~Mette Olsdatter
 -1688 Anders Ibsen fra Herstedvester ~enken ? Mette Olsdatter.
 1688-1728 Niels Jacobsen ~ enken
 1728-1732 Søn Jacob Nielsen, frasat ved dom 1732
 1732-1757 Niels Githielsen (Hmd fra Avedøre)
 1757-1781 Gothielp Pedersen, Fra 1781 Svigersøn Peder Nielsen+1809.
KBH LEN Jordebog (Rigsarkiv) Brøndbyøster.

1611,1612,1614,1616 : Jens Lauridsen.
 1623,1626,1636 : Bertill Lauridsen.

KBH LEN EKSTRASKATTEMANDTAL, Brøndbyøster (RA Film 18451)

1636 Bertill Lauridsen
 1645 Peder Lauridsen, Boeldt Andersdatter ,haffuer en Karl Laurits Jensen 28 år

KBH LEN Fæstere I, 1611-30 (LAS, Læsesal) Fol 43, Brøndbyøster:

6/11 1619 Bertel Lauridsen Gaard efter Jens Lauridsen, død, 10 Dl.

Ane 3374 & 3375, fortsat.

I jordebøger m.v. fås oplysninger om deres gård og dens fæstere.

Hovedkrigs-og portionsjordebog 1718, Bröndbyøster sogn och bye.

Kgl.Maj. No 18. Niels Jacobsen, Htk: 10-2-0-0, tilstand:Slet.

Kbh.Amt rytterdistrikt,Kontributions/Jordebogs-rgsk. (Rigsarkivet)

1728,Br.Øster: Jacob Nielsen bevilged hans Fader Niels Jacobsens fradøde Gaard nr.18, 10-2-0-0.

1732,1.april. Br.Øster: Niels Gothielsen Hmd fra Avedøre overtage: Jacob Nielsens ved Dom frasatte Grd.nr.18, 10-2-0-0.

1757 Gothielp Pedersen antager Niels Gothielsens ved Dom frasatte

Grd.nr.18, 10-2-0-0.39 fag,slet stand, frit fæste.

x) Br.Øster kirkebog: Gothjelp Pedersen begravet 1784.
Begr.2/4 1799 Johanne Rasmusdtr.,Sl:Gothjelp Pedersens enke 72 år.

Skøderegister 1705-1857 (LAS)

xx) 1781 26.nov. PEDER NIELSEN Skiøde paa en Gaard med Hartkorn i Bröndbyøster.Forrige ejer 11/5 1767.CC:NIELS PEDERSEN 23/5 1827.

Trykte skøder 1767, Bröndbyøster (LAS Læsesal)

306. Pedersen, Gothielp, Nr.18., 10-2-0-0. x)

xx)

Folketælling 1787,Bröndbyøster by. Fam.nr.13

Per Nielsen M 33 år gift 1.gang,Bonde & Gaardbeboer.
Sidse Gothielpsdr. 33 " do. (Annexgård,matr.nr.8)
m.fl.

Kbh.amt jordebog 1800 (LAS) Bröndbyøster sogn og bye. fol 147.

Nr.1688:19, Nr.1718:18, nyt nr:11. Peder Nielsen 10-1-3- 9/44
(begr.12/12 1809,58 år)

Sogneprotokol:Matr.nr.8,Peder Nielsen Unge Niels Pedersen,10-1-3-9/44

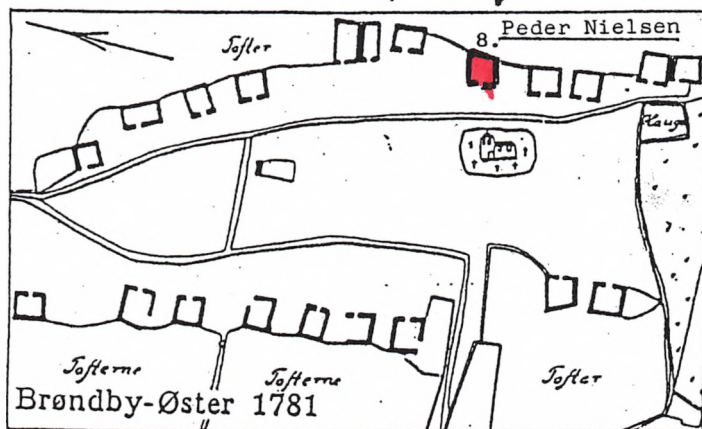

Bröndbyøster kirke.

Ane 3374 & 3375. Da der ikke findes kirkebøger så langt tilbage, har vi heldigvis et skifte efter BOELD.
Hun dør 1640 som enke efter sin "nye" mand Bertil Laursen "Vor" Jens døde jo 1619.

SKIFTER efter Boeld Laursdatters mand Bertill Laursen +1640
& efter Boeld Laursdatter +1640 :

Kbh.Len, Smørum-Lild Herreds skifteprotokol 1640-52 (LAS)

Register: Laursen Bertill, Brøndbyøster 1640 . Fol 5.

Fol 5: Bröndbyöster. Anno 1640 Fredagen den 21. Febr: stoed Skiftte och Delling i Bröndbyöster efter Sl:Afgangne

Bertill Lauridsen som boede och döde samme Sted, Imellem hans efterlevende Hustruff Boeld Laustdaatter, hun self och hendis
x) Svoger og Laugværge Michel Sofrensen i Wallensbech paa dend ene, Och den Sl: Mands Södskende og Arfvinger, Didrich Laursen i Kiöbenhafn, hans anden Broder Johan Lauridsen udi Offueröffre, Noch den Sl:Mands Søster Boeld Laursdatter paa hendis Veigne hendis Mand ochHans Laursen i Bröndshøj en anden hans Søster Margrethe Laursdaatter udi Kiöbenhafn.

.....først befandtes Börnegods som er indkommen i Boet 1634, som er en liden Piges Gods nemlig Maren Nielsdatter, beløbende i Penninge 19½ Dl
..renter haraf..... 6 Dl

Intet til deling. "Enchen kastede Nøglerne paa Bordet og tilbød Arvingerne at ville aabne Døre och Laase om noget kunde være forgiemt " !!

Register: Laursdatter Boeld , Bryndbyøster 1640, fol 18.

Fol 18: Anno 1640 Onsdagen dend 6 May stoed Schiftte och Delling udi Bryndbyøster eftter sl: afgangne

Boeld Laursdaatter, Sl: Bertill Laursens Enche ibidem., imellem hendis efterladendis Børn och Arfvinger, nemlig: Anne Nielsdaatter paa hendis Veigne hendis Mand og Værg Michel Søfrensen udi Br.Øster, Karen Jensdaatter paa hendis Veigne hendis Mand och Værg Michel Søfrensen udi Wallensbech, Margrethe Jensdaatter paa hendis Veigne hendis Mand och Værg, Hans Rasmussen udi Offuere.

Gæld bl.a. : Börnegods som er en liden Piges ved Nafn
Maren Nielsdaatter 19½ Dl
Renter 6 Dl.

x) = Svigersøn.

ANE NR. 3384	GENERATION 12	ANE NR. 3385
NAVN: <u>Jens Hansen</u>	NAVN:	
FØDT/DØBT (dato, årstal, sogn):	FØDT/DØBT (dato, årstal, sogn):	
Faddere:	Faddere:	
KONFIRMERET (dato, årstal, sogn):	KONFIRMERET (dato, årstal, sogn):	
VACCINERET (år, dato, af hvem):	VACCINERET (år, dato, af hvem):	
VIET (dato, årstal, sogn):		
Bopæl, alder, erhverv (ved vielsen):	Bopæl, alder, erhverv (ved vielsen):	
Forlovere:		
BØRN (født/døbt, årstal, sogn): Rødovre (formentlig) Ifgl. Sokkelund herred tingbog 1626 og Lensregnskab 1645: <u>JØRGEN</u> =Ane nr 1692 (Utvivlsomt, men ikke bevist) HANS LAURS PER OLUFF *o.1622		
DØD/BEGRAVET (dato, årstal, sogn): efter 1632 i Rødovre	DØD/BEGRAVET (dato, årstal, sogn):	
Alder, dødsårsag m.v.:	Alder, dødsårsag m.v.:	
Skifte: ÷	Skifte:	
SUPPLERENDE OPLYSNINGER OG KILDEHENVISNINGER: Kilder: Lensregnskaber og Sokkelund herred tingbog. <u>Jens Hansen</u> var gårdfæster i Rødovre og tingmand 1631 og 1632. Hans hustru, ane nr.3385 kendes ikke. Han afstod godvilligt gården til sønnen <u>Jørgen</u> , ane 1692, 6/2 1626. Jørgen er o.1629 nævnt som sognefoged i Rødovre. Gården er den senere nr.1, (1688) og efter 1844 matr.nr.16 "Mariehøj":		

RØDOVRE - VIGERSLEV - VALBY - VALLENSBÆK.

3384. Jens Hansen
+ efter 1632

Børn:

Jørgen =Ane 1692
Hans
Laurs
Per
Oluff *o.1622

RØDOVRE: Gmd.fra 1626, faders gård.

1692. Jørgen Jensen
+o.1659-60

VIGERSLEV, gård nr.5

846. Oluff Jørgensen ~ Kirsten Jensdatter, 847
*o.1630 +1686 +o.1697

Børn:

Maren *før 1655 (Fader:Peder Nelausen)
Peder
Niels *o.1659
Jørgen *o.1667
Kirsten *o.1668 =Ane 423
Claus *o.1670

VALBY, gård nr.12

422. Gl.Peder Rasmussen ~ Kirsten Olsdatter, 423
*o.1666 +1726 *o.1668 +1740

Børn:

Ole
Abbelone *o.1708 =Ane 211

VALLENSBÆK, gård nr.7

210. Jens Tønnesen ~ Abbelone Pedersdatter, 211
*o.1681 +1753 *o.1708 +1778

Ane 3384 JENS HANSEN, Gårdmand (fæster) på den senere gård nr.1 i Rødovre.
* sidste halvdel af 1500-tallet, + efter 1632 i Rødovre.

Ane 3385 N:N:

Da vi her er langt tilbage i tiden, før der blev ført kirkebøger, har vi kun jordebøger, regnskaber og tingbøger til at "rekonstruere" fødsel & +.

Jens Hansen var gårdfæster i Rødovre nævnt i Lensregnskaber 1611 til 1625-26 og i Sokkelund herrøds tingbøger 1621-1632 (han var tingmand 1631 og 1632)
Hans hustru, ane nr 3385, kendes ikke. Han afstod godvilligt gården til sønnen Jørgen (Ane 1692) 6/2 1626.

Ifgl. tingbog og Lensrgsk. har han følgende sønner:

JØRGEN =Ane 1692
HANS
LAURS
PER
OLUFF *o.1622

Kbh.Len Jordebog 1611 (RA Film 18448)

Offre Öffre. Bl.a. nr.1. JENS HANSEN

2½ u Biug, 1 Lamb, 1 Gaas, 2 Höns, 2½ tdr. Aur.

Do. 1612-13 og 1613-14: Som 1611.

Jordebog 1615, 1620, 1624 og 1625-26: Offre Öffre, bl.a.:
JENS HANSEN

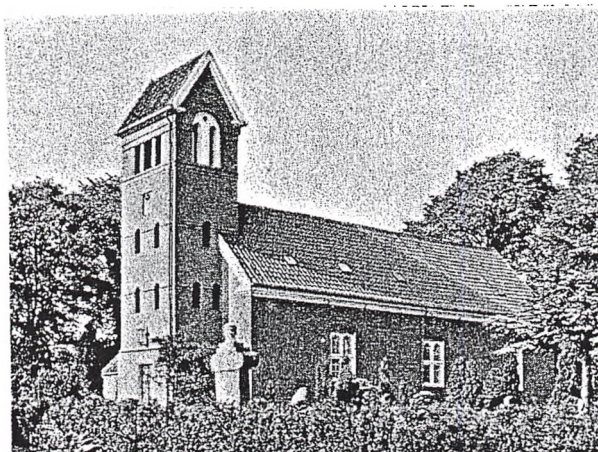

Rødovre kirke som den så ud efter genopbygningen efter svenskebrigene 1658-60. Det var altså ikke denne bygning vore forfædre i Rødovre besøgte, men den ligger på samme sted som den gamle kirke, og vore aners jordiske rester hviler på kirkegården rundt om den nuværende bygning !

Ane 3384. Senere kort over RØDOVRE. Jens Hansens gård her ganske sikkert ligget på samme sted som på dette kort.

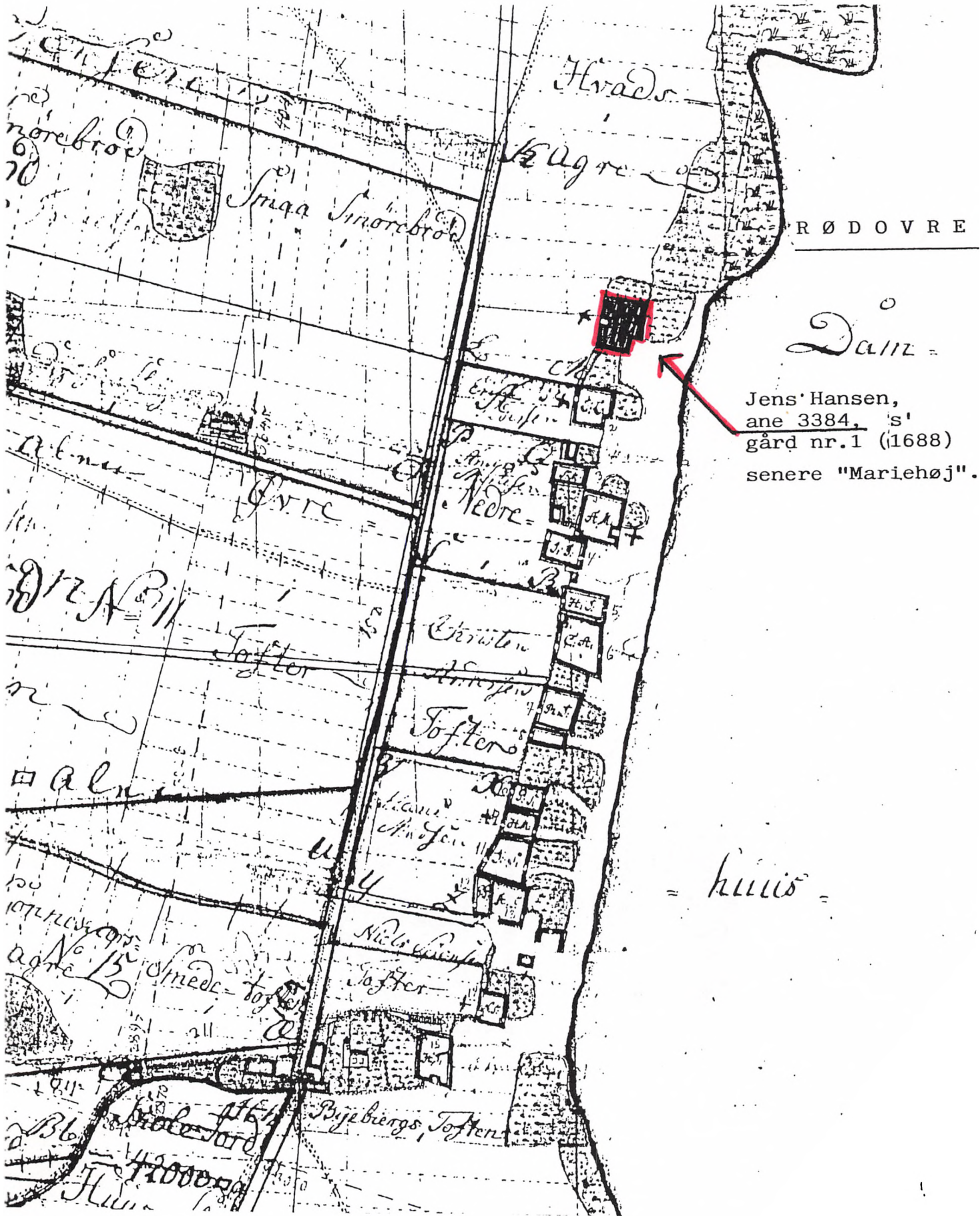

Ane 3384. Jens Hansen og sønnen Jørgen Jensen, ane 1692, er nævnt i Sokkelund Herreds Tingbøger:

Afskrevet på denne og på næste side.

Sokkelund herred tingbog 1621-1627. (Trykte bøger)

Anno 1621 Thorsdagenn thend 22.martj.: Oluff Hansøn i Wandløse
1.thing thill JENS HANSØN i Offreøffre. (224)

8.nov.: Morten Kremer i Kiøbenhaffn kræver bl.a.
JENS HANSØN i Offreøffre. (427)

8.nov.: Knud Jørrenssøn, kong.maytz. ridefogitt, loed frem-
kalde effterschreffne 8 siunsmendt.....
syn på gårdes brøstfældighed....
Bl.a. JENS HANSØNS i Offreøffre 10 dlr. (459)

Sokkelund herred tingbog 1624-25.

Anno 1624 Torssdagenn den 18.nouembris: Søffren Andersson i
Offrød opebyder en kiold, som er JENS HANSSØNS ibid.(41)

19.desembris: Jørgen Madtzøn i Offrød och JENS HANSØN paa en
kiel forplechter dennom att betalle Søffren Andersson till
søgneting effter juel. (119)

Lauridtz Pedersson i Offrød ved damp frembførde 2 mend anlangen-
diss huess kuorn, som hand anamett -paa slott- och saade till
en øgaard ibid., som var 1½ pund. JENS HANSSØN ibid., Jørgen
Møller ibid., vandt effter loffuen och berette, att der bleff icke
mer igien -effter same sed- end som en halff schiff och 20
for:ne 1½ pund. (121)

Anno 1625 Thorsdagen den 13.januarj.: JENSS HANSSØN i Offrød
beplechtter sig att betalle Lauridtz Mickelsson i
Stendløs 7 daller, halffue partten till fastelauen och den anden
halue pardt till sante mekellis daagh. (24)

Torssdagen dend 3.marj.: Hans Madtzøn i Offr ved damp hanss thing
paa JENS HANSSØN ibid. (183)

Den 17.marij.: JENS HANSSØN i Offr ved damp beplechtet sig att
betalle Søffren Andersson ibid, till i daag 14
daage. (240)

Anno 1625 Thorsdagenn then 4.augustj.:
Lovlig varsel givet til bl.a. JENNS HANSSØN i Offreøffre
(67)

6.okt. 1.thing Helle N i Kiøbenhaffn thill JENS HANSEN i
Offreøffre. (159)

20.oct. 1.thing, Søffren Andersen i Offreøffre thill Jens Peder-
sen ibid, Jørgen Jensen ibid, JENS HANSEN ibid, Jep Ibsen.
(186)

10.nouemb. 1.thing Hanns Madzen i Offreøffre thill JENS HANSEN
ibid., och opbiuder en kou, som hand haffuer i pandt, 271.

Anno 1626 Thorsdagenn den 31.martj.: Olle Lauridtz i Wongede
sampt hanss medfølgerre 8 mend....synet gårde for
brøstfældighed...bl.a.: Offreøffre, JENS HANSEN, 16 dlr. (246)

22.junj. JENS HANSEN i Offreøffre pa sine sønners veigne,
JØRGEN JENSEN, HANS JENSEN och LAURS (i margin: Per Jensen) rachte
hand at betalle thill dag 8 dage Adtzer Olsen for 1 dl. (263)

Ane 3384. Tingbogen fortsat.

- Anno 1626 Thorsdagenn thenn 12.octob.: 1.thing Peder Hansen i Kiøbenhaffnn til bla.JENS HANSEN i Offreøffre.(517)
- Anno 1630 Thend 14.januarj.: Niels Adzsersen i Herløff tager dele paa JØREN JENSEN i Ouffre och JENS HANSEN ibd.8
- Anno 1631 1.sept. Varsel for bl.a.JENS HANSENS søn i Oure, som nu tien Olluff Koch i Vttersløu for 14 mk. (373)
- Anno 1632 15/3: Ouffreøffre: JENS HANSEN biug $\frac{1}{2}$ pd., er forarmed fra gaarden komen 4 aar siden, och er indted at faa.123
- Anno 1632 2/8: Varsel: at haffue giffuedt JØREN JENSSEN i Oure wed damenn for 7 daller, hand er hanom schyldig, och haffuer for:ne JØREN JENSENS Fader, JENS HANSSEN, møt i rette och suarede, at for:ne JØREN JENSEN haffuer for:ne penge vdgiffuedt och wilde dedt aff beuide.... (249)
- 2/8: Knudt Jørgenssen Ridefouget tiltaler for laanebiug, bl.a. JENS HANSSØN i Oureøffre for same aar(1623) biug $\frac{1}{2}$ pundt, och war hand till wedermelle (=forsvar) (258)
- Anno 1634 11.decembris: Knudt Leeg i Rude kræver bl.a.:
Ouffre wed damen HANS JENSEN, JENS HANSENS søn, hand møtte och wedgich 5 dlr., och benegtedt ded anded

JENS HANSEN i Oure ved damen, er nævnt som tingmand 3.martj 1631
 og 2.augustj.1632(12 tingmænd)

Fæsteprotokol 1611-30, Kbh Len, Rødovre (Ovre Øvre)

72. 6/2 1626 JØRGEN JENSEN, søn, Grd. efter JENS HANSEN,
 godvillig afstaaet.

ANE NR. 3388	GENERATION 12	ANE NR. 3389
NAVN: <u>Peder Jensen</u>	NAVN: <u>Maren Christensdatter</u>	
FØDT/DØBT (dato, årstal, sogn):	FØDT/DØBT (dato, årstal, sogn):	
Faddere:	Faddere:	
KONFIRMERET (dato, årstal, sogn):	KONFIRMERET (dato, årstal, sogn):	
VACCINERET (år, dato, af hvem):	VACCINERET (år, dato, af hvem):	
VIET (dato, årstal, sogn):		
Bopæl, alder, erhverv (ved vielsen):	Bopæl, alder, erhverv (ved vielsen):	
Forlovere:		
BØRN (født/døbt, årstal, sogn): Ifgl.Tingbog Sokkelund Herred 1.Dec.1625: <ol style="list-style-type: none"> 1. <u>JENS</u> =Ane nr 1694 ~ <u>Maren Sørensdtr,Ane 1695.</u> Gmd. gård nr 3 i Vigerslev. 2. ANNE ~ Jens Pedersen Krag, Gmd.gård nr 5 i Vigerslev. 3. MAREN ~ Niels Andersen Amager, Gmd.gård nr.1 i Vigerslev. 4. CHRISTEN Gårdfæster i Hvidovre. 5. OLLUF Nævnt i Tingbog 12/3 1629. Måske fæste af ½ gård nr.2 i Vigerslev ca.1628-30. Flytter til Hvidovre og gifter sig til G 		
DØD/BEGRAVET (dato, årstal, sogn): o.1625 i Vigerslev,Hvidovre sogn	DØD/BEGRAVET (dato, årstal, sogn): o.1625 i Vigerslev,Hvidovre sogn	
Alder, dødsårsag m.v.:	Alder, dødsårsag m.v.:	
Skifte:	Skifte:	
SUPPLERENDE OPLYSNINGER OG KILDEHENVISNINGER: Lilly Cortsen i Glostrup, Sokkelund herred tingbøger. Skatteregnskaber. <u>PEDER JENSEN</u> var gårdfæster i Vigerslev og er 1621 og 1622 nævnt som Tingmand ved herredsretten. Nævnt i tingbog som sal: 1629 Gård nr 4, senere matr.nr.3 (1844) Enken Maren Chr.dtr.(Ane 3389) bliver måske gift med eftermanden i fæstet HANS OLSEN.		

Solbjerg - Vigerslev - Valby - Vallensbæk

Søren Jensen Snurbach gmd. Solbjerg, Frederiksberg + 1630 Husum
 1. ↪ m. Ebele Pigtersdatter + ca. 1620
 2. ↪ m. Birgitte Aagesdatter, enke efter Jørgen Nielsen, Husum

børn af 1. ægt.

Peder Sørensen
 møller Lyngby
 2. ↪ 11/6 1654
 Sophie Hansdatter

Jens Sørensen gmd. Valby
 ↪ 1633
 Kirsten Jensdatter
 enke ef. Laurits Lauritsen

Laurits Sørensen

Maren Sørensdatter + 1671

Grethe Sørensdatter

↪
 Jens Pedersen + 1668
 gmd. Vigerslev, søn af

↪
 Lars Nielsen
 gmd. Rødovre

Peder Jensen + 1625 og Maren Christensd.

Søren Jensen gmd. Valby + ca. 1696
 1. ↪ m. Anne Andersdatter + ca. 1676
 2. ↪ m. Anne Rasmusdatter

Margrethe Jensdatter *1640 + 1676
 ↪ Mads Lauritsen
 gmd. Vigerslev

Kirsten Jensdatter + ca. 1697
 1. ↪ Peder Nelausen gmd. Vigerslev + 1650
 2. ↪ Ole Jørgensen + 1686

tr. af Peder Nelausen

Jens Sørensen gmd. Valby *1664 + 1724
 1. ↪ Maren Pedersdatter + 1707 enke ef. Steffen Rasmussen
 2. ↪ Kirsten Jacobsdatter + ca. 1741

Kirsten Olsdatter *1668 + 1740 Valby
 1. ↪ gl. Peder Rasmussen *1666 + 1726
 søn af Gl. Rasmus Pedersen gmd Valby +168
 og Apolone Pedersdatter (Skifte 1679)
 2. ↪ Ole Hansen, gmd. Valby

Stephan Jensen gmd. Valby *1706 + 1751
 ↪ 1737 Ane Pedersd. *1711 + 1792
 dtr. af u. Peder Rasmussen og Tyre Eansdatter, Valby
 Ane 2. ↪ Søren Larsen *1718 + 1798

Abelone Pedersdatter *1708 + 1778
 ↪ Jens Tønnesen 1681 + 1753
 gmd. Vallensbæk

Peder Stephansen
 *1738

Jens Stephansen gmd. Valby
 *1742 + 1789
 ↪ 1770
 Ellen Andersdatter

Kirsten Stephansdatter
 *1747 + 1787
 ↪ 28/6 1764
 Ole Jensen *1738
 gmd. Vallensbæk

Thyre Cathrine Stephansdatter
 *1750 + 1830
 1. ↪ Bent Pedersen hmd. Valby
 2. ↪ Lars Rasmussen hmd. Valby

Villum Jensen *1773 + 1832
 ↪ Sidse Larsdatter

Abelone Jensdatter *1771
 ↪ Jacob Davidsen hmd. Valby

Peder Jensen *1778

3388. PEDER JENSEN &
 3389. MAREN CHRISTENS DATTER.

Ane 3388 PEDER JENSEN, Gårdfæster på gård nr.4 i Vigerslev til 1625. Tingmand ved Herredsretten.
* ?. + o.1625 i Vigerslev.
Ane 3389 MAREN CHRISTENS DATTER, * ?, + o.1625 i Vigerslev.

Peders og Marens herkomst ikke kendt. Er forældre til ane nr. 1694, Jens Pedersen, gårdmand i Vigerslev.

Da kirkebøger ikke findes så langt tilbage i tiden, har vi oplysninger, som så bliver cirka-oplysninger, fra skattemandtaller, jordebøger og ikke mindst fra Sokkelund Herreds Tingbøger.

Oplysninger om deres 5 kendte børn har vi bl.a. fra Tingbogen 1625. Se "Generationsbladet" første side.

Der var 12 Tingmænd i Herredsretten og Peder Jensen var een af dem i 1621 og 1622.

Som det fremgår af nedenstående afskrift, var han 27.sept.1621 med til at dømme en drabsmand, David Hansen fra Ordrup, "fra sin hals".

Men lad nu først Tingbogen fortælle:

Sokkelund Herreds Tingbøger (Trykte bøger)

1621 Thorsdagenn thend 20.Septembris.

Tingmend: PEDER JENSØN i Wigidzløuff(+ 11 flere)

1621 Thorsdagenn thend 27.Septembris.

Tingmend: PEDER JENNSØNN i Wigidtzløuff....(+ 11 flere)

1621 Torsdagen thend 8.novembris. PEDER JENSØN i Wigidtzløuff och Jep Hansøn i Waldbye wunde, att Claus Nielsøn i Waldbye, Anders Persøn, thien Jep Hollender, Hans Lauritsøns Quinde, Peder Mouritsøns Qvinde, dj ere i loughlig forfald i Kong.m.Eng-haffue. (426)

1621 27.septembris:

PEDER JENNSØNN I Wigidtzløuff, Jenns Krag ibidem. Hanns Bendtzønn i Emendrop, Peder Jørrensen ibid., Thamus Pedersønn i Gieffntofft, Niells Persøn ibid., Pouell Lauritsønn i Mørckhöy, Morten Andersøn ibid.

Disse forne. 8 mend haffuer herridtzfougden thill sig tagenn och med dennom dømbt Dawidt Hannssøn aff Ordrup, som diswer haffuer drept och ihiellslaget Peder Rasmussøn Bager i Schouffshoffuidt i sitt eget huus, att effterdj hand selff bekiender sig samme gierning att haffue begangedt, och ey er beuist, hand dertill haffuer hafft nogen loughlig aarsage, haffuer dj dømbt hannom fra sin halls. (382)

1621 Thorsdagenn dend 4.octobris. Christoffer Slachter i Kiøbenhaffnn 3.ting thill PEDER JENNSØN i Wigidtzløuff.(384)

Claus Marquordsønn i Wigidtzløuff 1.ting thill PEDER JENSEN m.fl. ibid. (386)

1621 Niells Simensøn i Wigidtzløuff forplichted sigh att stille. PEDER JENSØNN ibid. thill 14 dage. (476)

1622 Christoffer Pallesønn i Kiøbenhaffnn 2.ting thill PEDER JENSØN i Wigidtzløuff. (148)

1622 Thorsdagenn thendt 7.Martij.(+i dommer stedt)
Tingmend: + PEDER JENSØNN i Wigidtzløuff (Samt 14 flere)

Ane 3388 & 3389. Tingbogen fortsat.

1622 14/3. Christoffer Slachter i Kiøbenhaffnn stoed inden(tinge) och sagde, att PEDER JENSØN i Wididtzløuff haffuer loffuidt att wilde stille hannom thillfridz for itt lamb, hand haffuer hafft hoes sikh aff hanns, huilckett PEDER JENSØN allddielis benechtede och berette, att hand haffde itt lamb, som var dreffte och war indførtt i tingbogenn, och dett haffuer hand betallt Kong. Maytz. drefften for, huilckedt Hans Nielsønn i Walldbye med bekrefftede. Christoffer Slachter i Kiøbenhaffnn skoed sig thill widtnisbiurd, som er Claus Marquordsøn i Wigidtzløuff och Hans Tydsk i Kiøbenhaffnn. (205).

Thorsdagenn thend 12. Martij 1629:

Olluff Pedersen i Wiesløuff for retten fremkomb och wdj hand toeg Hans Oelsen i Wiesløu och gaff hanom et fuld, fast, euig, wrygelig och wigienkallendis affkand for alt, huis arffue och goeds som hanom epter sin salige fader PEDER JENSEN, som boede och døde i Wiesløu, arffuelig kunde tillfalde, och tachede hanom got for goed och redelig betaling i alle maader. Och vill haffue Hans Oelsen och hans arff(uin)ger for sig och sine arff(uin)ger, fødde och wfødde, quiterid och krausløs holden i alle maader. (160)

1625 Thorsdagen den 1. decembr.

JENNS PEDERSEN i Wigesløff paa sin egen och CHRESTEN PEDERSENS sin broders, wegne disligeste paa Jens Pedersen Krags hanns hustrus weigne ANNE PEDERSDOTTERS och paa Niels Andersen sin hustrus M. PERSDOTTER weigne gjorde och gaff Hanns Nielsen i Walbye, fuldtmegtig paa hans modders weigne MARREM, PEDER JENSENS itt fuldt och fast affkalld och foruaring, for huis arffue dennem medt ald rette kunde arffueligen tillfalde epter derres s. Fader, som boede och døde der sammestedz, for fødte och wfødte, rørendis och wrørendes och wrørendis (!) (Betyder: Genkaldeligt og uigenk.) indtedt medt alle wundtagen. (344)

Ane 3388 & 3389. Om deres gård i VigerslevDeres gård nr 4, senere matr.nr.3 : "Skyttegaard"

Ifgl. Vigerslev-bogen:

-1625 Peder Jensen
 1625-1637 Hans Olsen, er af familien
 1647 Christen Pallesen
 1682-1694 Christen Jensen
 1694- Jens Pedersen fra Avedøre
 1732 Niels Jensen, søn
 1767 Rasmus Laursen
 1788-1805 Peder Sørensen
 1805-1807 Hans Andersen
 1807-1834 Christian Godtfredsen
 1834-1867 Lars Christiansen

KBH LEN Jordebog 1611, Wigitzlöff. (RA)PEDER JENSEN 2 u Biug, 1 Gaas, ½ Faar, 1 Lamb, 4 Höns, ½ Sviin.KBH LEN Ekstraskattemandtal 1622. (RA) Wigidslöuff. PEDER JENSENKBH LEN Fæstere I, 1611-30 (LAS)Fol 70. 7/12 1625 HANS OLSEN Gaard i Vigerslev efter PEDER JENSEN
Død. 24 D1.KBH LEN Ekstraskattemandtal 1645, Wierslöv. (RA Film 18452)P. CHRISTEN PALLESEN , MARGRETHE LAURIDSDATTER + 3 tj.folk.CHR V MARKBOG 1682, Kbh. Amt, Sochelund Herrit, Wierslöv Bÿe (RA)No 4. CHRISTEN JENSEN , Kongl. Maj.CHR V MATRIKEL 1688, Wierslöv Bÿe, fol 47 (RA, Rtk. 312.1803, 1793 B)No 4. CHRISTEN JENSEN tilforn CHRISTEN IBSEN, Htk: 8-5-0-0
11-0-2-1Hovedkrigs-og Portionsjordebog 1718, (RA, RTK 2215.156)Wierslef Bÿe. No.4. JENS PEDERSEN, 10-5-0-0. 50 Fag, Goed.KBH AMT Jordebog 1800 (LAS) Sokkelund herred, Wierslev Bÿe.No.1688:4, No.1718:4, Nyt nr.:3. PEDER SØRENSEN nu Amtsforpagter
Htk: 10-5-0-0. Andersen.

Ane 3388 & 3389.

Gården, her på udskiftningskortet fra 1793.
Den lå sikkert på samme sted i byen i 1600-årene.

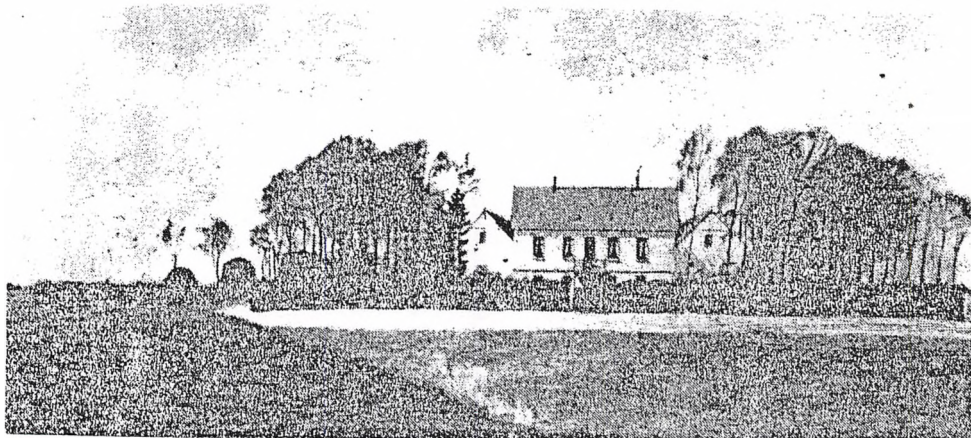
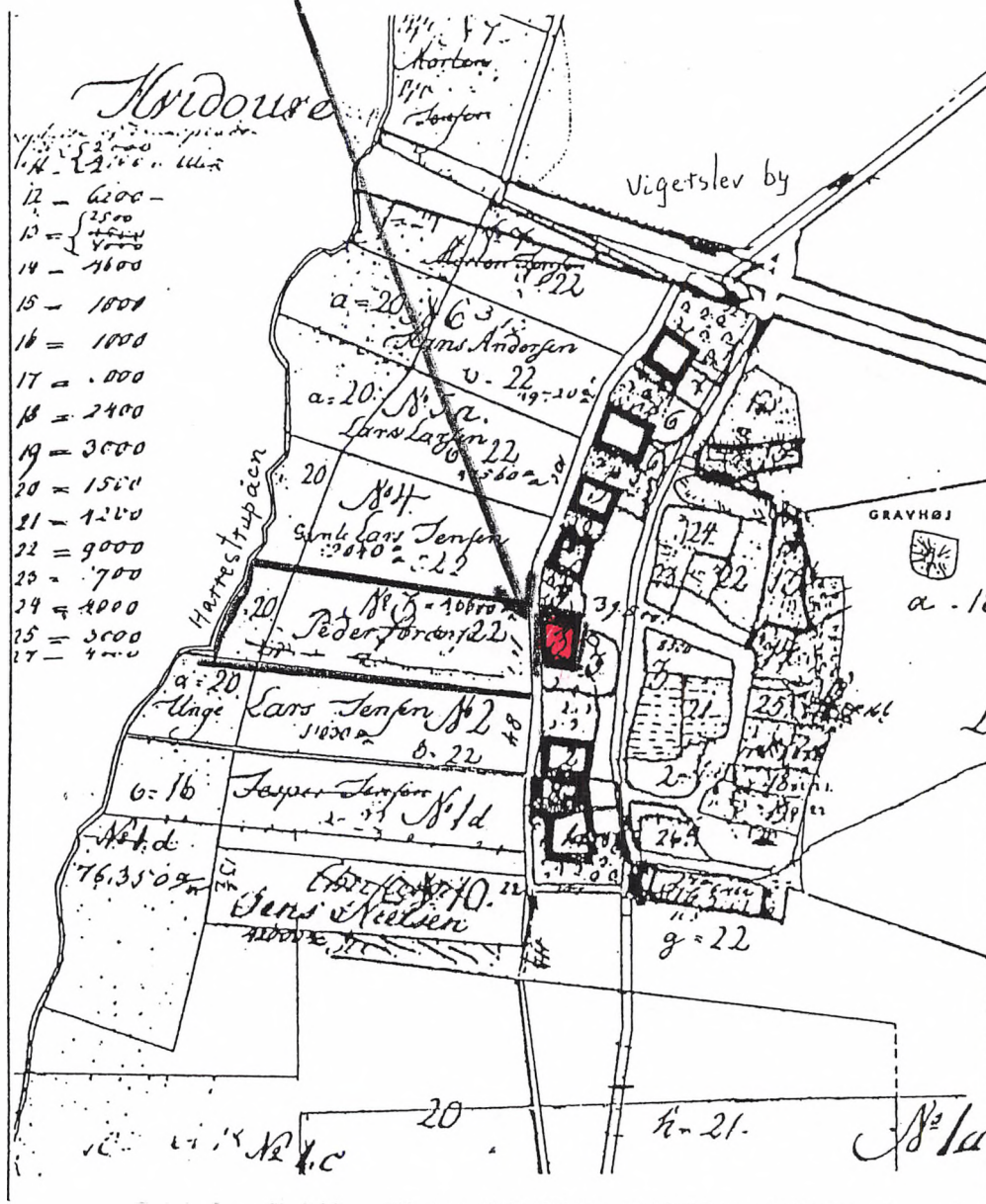

Sådan så matr.nr.3, Store Vigerslevgaard tidligere Skyttegaard, ud på et maleri fra 1890, men det var selvsagt ikke de samme bygninger, som Peder Jensen og hans Maren gik rundt i, i 1620-40 !!

ANE NR.	GENERATION	ANE NR.
3390	12	3391
NAVN: <u>Søren Jensen Snurbach</u>	NAVN: <u>Ebele Pigtersdatter</u>	
FØDT/DØBT (dato, årstal, sogn):	FØDT/DØBT (dato, årstal, sogn):	
Faddere:	Faddere:	
KONFIRMERET (dato, årstal, sogn):	KONFIRMERET (dato, årstal, sogn):	
VACCINERET (år, dato, af hvem):	VACCINERET (år, dato, af hvem):	
VIET (dato, årstal, sogn):		
Bopæl, alder, erhverv (ved vielsen):	Bopæl, alder, erhverv (ved vielsen):	
Forlovere:		
BØRN (født/døbt, årstal, sogn): Peder Sørensen f. Solbjerg, Frederiksberg ? ~ 11/6 1654 Jens Sørensen f. do do ~ 1633 Laurits Sørensen do do <u>Maren Sørensdatter</u> do do =Ane nr 1695 +1671 Grethe Sørensdatter do do		
DØD/BEGRAVET (dato, årstal, sogn): 0.1.april 1630 i Husum, Brh.sogn	DØD/BEGRAVET (dato, årstal, sogn): o. 1620 (Frederiksberg ?)	
Alder, dødsårsag m.v.:	Alder, dødsårsag m.v.:	
Skifte: Sokkelund herred tingbog 1630-32	Skifte:	
SUPPLERENDE OPLYSNINGER OG KILDEHENVISNINGER: Kilde: Sokkelund herreds tingbog 1630-32. <u>Søren Jensen Snurbach</u> var gårdmand i Solbjerg på Frederiksberg . Han var gift 1. <u>Ebele Pigtersdatter</u> +ca 1620 og 2.Birgitte Aagesdatter, enke efter Jørgen Nielsen, Husum. Solbjerg landsby brændte 1620 og her- efter er Søren Jensen Snurbach formentlig blevet gårdmand i Husum. Birgitte Aagesdatter & Jørgen Nielsen havde børn: Aage, Hans, Anne, Peder, Olluff og Jørgen.		

Solbjerg - Vigerslev - Valby - Vallensbæk

Søren Jensen Snurbach gmd. Solbjerg, Frederiksberg + 1630 Husum

1. ↪ m. Ebele Pigtersdatter + ca. 1620.

2. ↪ m. Birgitte Aagesdatter, enke efter Jørgen Nielsen, Husum

børn af 1. ægt.

Peder Sørensen
møller Lyngby
2. ↪ 11/6 1654
Sophie Hansdatter

Jens Sørensen gmd. Valby
↪ 1633
Kirsten Jensdatter
enke ef. Laurits Lauritsen

Laurits Sørensen

Maren Sørensdatter + 1671

Grethe Sørensdatter

↪
Jens Pedersen + 1668
gmd. Vigerslev, søn af
Peder Jensen + 1625 og Maren Christensd.

↪
Lars Nielsen
gmd. Rødovre

Søren Jensen gmd. Valby + ca. 1696
1. ↪ m. Anne Andersdatter + ca. 1676
2. ↪ m. Anne Rasmusdatter

Margrethe Jensdatter
*1640 + 1676
↪ Mads Lauritsen
gmd. Vigerslev

Kirsten Jensdatter + ca. 1697
1. ↪ Peder Nelausen gmd. Vigerslev + 1650
2. ↪ Ole Jørgensen + 1686

tr. af Peder Nelausen

Jens Sørensen gmd. Valby *1664 + 1724
1. ↪ Maren Pedersdatter + 1707 enke ef. Steffen Rasmussen
2. ↪ Kirsten Jacobsdatter + ca. 1741

Kirsten Olsdatter *1668 + 1740 Valby
1. ↪ gl. Peder Rasmussen *1666 + 1726
søn af Gl. Rasmus Pedersen gmd Valby +168
og Apolone Pedersdatter (Skifte 1679)
2. ↪ Ole Hansen, gmd. Valby

Stephan Jensen gmd. Valby *1706 + 1751
↪ 1737 Ane Pedersd. *1711 + 1792
dtr. af u. Peder Rasmussen og Tyre Hansdatter, Valby
Ane 2. ↪ Søren Larsen *1718 + 1798

Abelone Pedersdatter *1708 + 1778
↪ Jens Tønnesen 1681 + 1753
gmd. Vallensbæk

Peder Stephansen
*1738

Jens Stephansen gmd. Valby
*1742 + 1788
↪ 1770
Ellen Andersdatter

Kirsten Stephansdatter
*1747 + 1787
↪ 28/6 1764
Ole Jensen *1738
gmd. Vallensbæk

Thyre Cathrine Stephansdatter
*1750 + 1830
1. ↪ Bent Pedersen hmd. Valby
2. ↪ Lars Rasmussen hmd. Valby

Villum Jensen *1773 + 1832
↪ Sidse Larsdatter

Abelone Jensdatter *1771
↪ Jacob Davidsen hmd. Valby

Peder Jensen *1778

Søren Jensen Snurbach.

Anerne fra Solbjerg, Vigerslev og Valby

Gårdmand, Solbjerg, Frederiksberg.

3390 Søren Jensen Snurbach ~ 1. Ebele Pigtersdatter, 3391.

+ 1630 i Husum

~ 2. Birgitte Aagesdatter, Enke
efter Jørgen Nielsen, Husum.

Børn af 1. Ægt.

Peder, Møller i Lyngby

Jens, Gmd. i Valby

Laurits

Maren, ane 1695 ~ 1694 Jens Pedersen

Grethe ~ Lars Nielsen, Gmd Rødovre

Gårdmand i Vigerslev.

1694 Jens Pedersen ~ 1695 Maren Sørensdatter

+ 1668

+ 1671

Søn af:

3388 Peder Jensen &

3389 Maren Christensdatter

Børn.

Margrethe * o. 1640 + 1676 ~ Mads Lauritsen, Gmd. Vigerslev

Kirsten = Ane 847 + o. 1697

847 Kirsten Jensdatter ~ 1. Peder Nelausen, Gmd. Vigerslev, + 1650

~ 2. Ane 846 Ole Jørgensen + 1686

Gmd. Valby

844 Rasmus Pedersen + 1682

845 Apolone Pedersdatter (Skifte 1679)

Børn:

Maren Pedersdtr.

Jørgen Olsen

Peder Olsen

Kirsten Olsdtr

Claus Olsen

Valby

422 Gl. Peder Rasmussen * 1666 + 1726 ~ 423 Kirsten Olsdatter

* 1668 + 1740 i Valby

211 Abelone Pedersdatter ~ 210 Jens Tønnenes, Gmd. i Vallensbæk.

* 1708 + 1778

* o. 1681 + 1753

→ Vallensbæk

→ Brøndbyvester

Ane 3390 SØREN JENSEN SNURBACH, Gårdmand (fæster) i Solbjerg til 1620, derefter i Husum.
 * sidste ½-del af 1500-tallet, + o. 1630 Husum, Brønshøj Sogn.
Ane 3391 EBELE PIGTERS DATTER * do. + o. 1620 Frederiksberg ?

Søren Jensen Snurbach var først gårdfæster i Solbjerg på Frederiksberg. Byen brændte 1620 og blev nedlagt i forbindelse med udlægning af jord til den ny ladegård.

Solbjerg er nævnt i Pave Urban III's stadfæstelsesbrev 1186. I 1370 består byen af 17 gårde, på ialt 8 Boel. Det ser ud til, at Ebele Pigtersdatter er død omkring 1620 sikkert i Solbjerg, men måske i Husum ?

Søren Snurbach får så en gård i Husum i Brønshøj sogn efter Jørgen Nielsen, og gifter sig med dennes enke Birgitte Aagesdatter. Han er vel "tvunget" eller "overtalt" til ægteskabet for at få gården. Det var sædvanligt, men vi ved ikke, om det også var sådan med Søren og Birgitte.

Hun havde i sit ægteskab med Jørgen Nielsen 6 kendte børn, og vi ser i tingbøgerne en farlig bøvll med arv efter deres fader.

Søren Jensen Snurbach og Ebele Pigtersdatter havde 5 kendte børn, hvoraf Maren Sørensdatter blev vor ane nr. 1695. Om børnene, se "Generationsbladet" to sider tilbage.

I Lens-regnskaberne kan Søren Jensen følges. Relevante afskrifter herunder :

Kbh. Len Rgsk. 1611-25, Jordebog (RA Film M18448)

1611 Solberg (8 bønder) Bl.a.: SÖFFUEREN JENSEN

2 u Biug, 1 Lamb, 1 Gaas, 4 Höns, ½ Faar, ½ Sviin.

1612-13, 1613-14, 1618, Solberg : Bl.a. SÖFREN JENSEN

(I 1626, 1627 og 1628 nævnes en Söfren Jensen i Solberg)

Jordebog 1615, HUSUM : 12 bønder, bl.a.: JÖRGEN NIELSEN

& 1615-16 : 3 u Rug, 2 u Biug, 1 Örtling Smör, 6 Td. Aure.

Jordebog 1620, HUSUM : 11 bønder, bl.a.: SÖFREN JENSEN

(Film 18448) 3 u Rug, 2 u Biug, 1 Otting Smör, 6 Td. Aure.

(ingen Jørgen Nielsen)

Kbh. Len Ekstraskattemandtal 1622 (RA Film M18449)

HUSUM Bl.a.: SÖFREN JENSEN (ingen Jørgen Nielsen)

Kbh. Len Jordebog 1630 (Film 18449)

HUSUM, 11 bønder, bl.a.: SÖFREN JENSEN

Kbh. Len Ekstraskattemandtal 1630 (RA Film M18450)

HUSUM, bl.a.: SÖFREN JENSENS QUINDE

Fæstere Kbh. Len 1630-61 (LAS Læsesal)

HUSUM 1631-32. OLUF NIELSEN, Grd., efter SÖREN JENSEN SNORBACH

Død, Indfæstn. 10 dl 2 Øx-
en.

Sokkelund herred tingbøger :

Af tingbøgerne fremgår, at SØREN JENSEN SNURBACH var TINGMAND ved flere ting i årene 1625, 1626, 1627 og 1628.

Solbjerg landsby lå her hvor cirkljen er tegnet . Omkring det nuværende Frederiksberg rådhus.

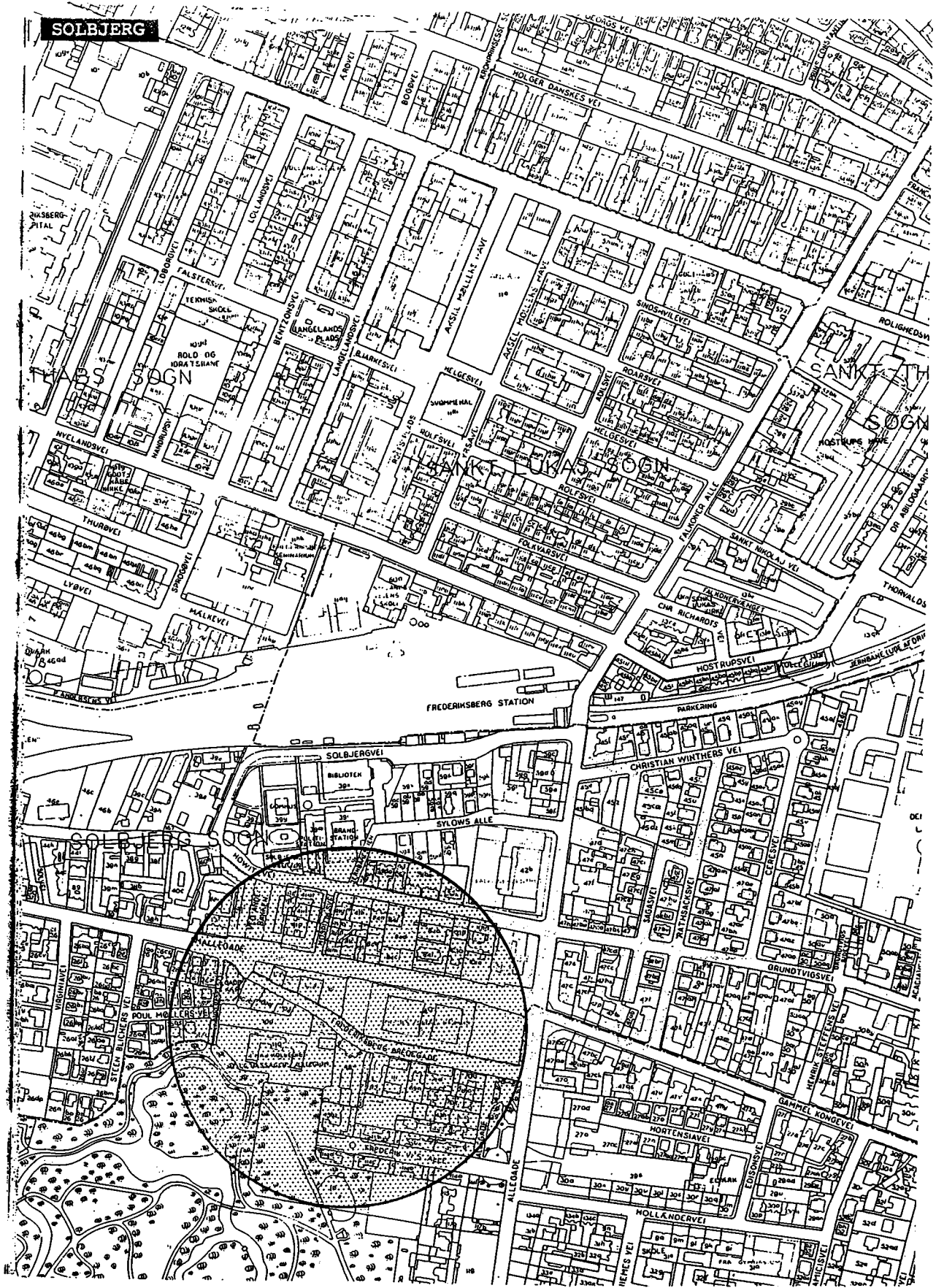

Ane 3390. I 1620, hvor Solbjerg var nedbrændt, fik Søren Jensen Snurbach så afdøde Jørgen Nielsens gård i Husum, Brønshøj sogn.
Mærkeligt sammentræf måske, at ane nr. 1 (Probanden Holger Petersen) i denne slægtshistorie blev født og opvokset i Husum 1927. Efter så at være kommet 400 år tilbage i tiden og efter at have "besøgt" aner i Nordsjælland, i sogne vest for København, i Thy og på Mors – og i Småland i Sverige – så ender med Søren Snurbach netop i Husum. Så blev "ringen" sluttet !

Husum nævnes første gang i 1370 hvor der lå 7 gårde og en Hovedgård.
På kortet herunder, der viser Husum i 1809, er gårdene indtegnet. De lå sikkert samme steder i 1600-tallet, men det er ikke muligt at anføre, hvor Søren Snurbachs gård har ligget. Dog var det her i denne by.

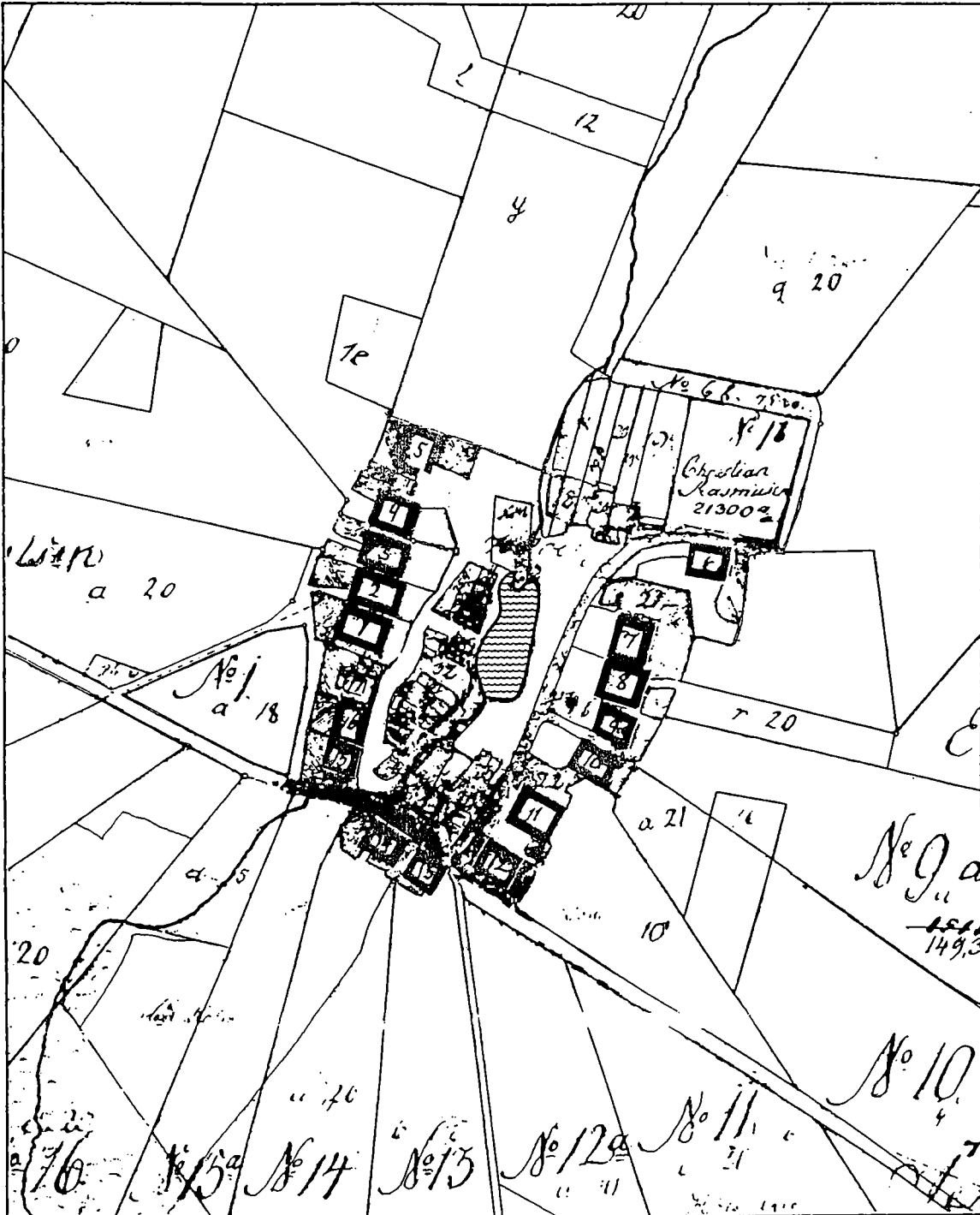

På næste side et nutidigt matrikel-kort, hvor gårdene er indtegnet efter kortet herover.

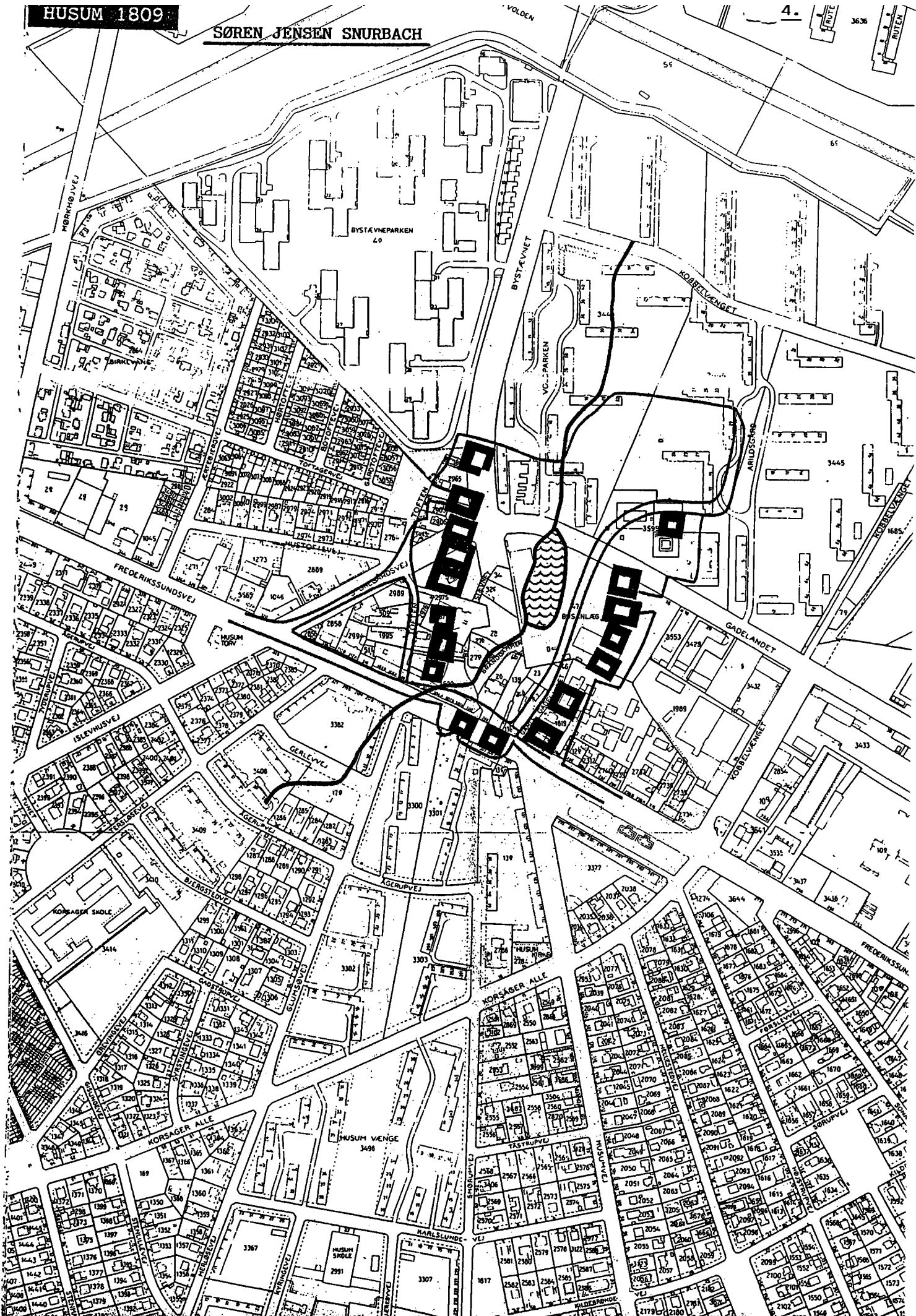

Ane 3390, fortsat.

Søren Jensen Snurbach var i perioder een af de 12 tingmænd i Sokkelund Herreds Ting, og optræder derfor hyppigt i tingbøgerne fra 1621 til 1630.

Her lidt af "historierne":

1625 skal Søren sammen med 3 andre "fordrage" en strid mellem Laurits Christophersen og Anders Gudmansen i Stocherup og Søfren Jensen i Lundtofte.

1626 Søffren Michelsen ved København gav på sin søsterdatters vegne "fuldt afkald" til Søren Jensen i Husum.

og samme år : Søffren Jensen i Husum svor med oprakte fingre, at han var med til at vurdere en hest i Vangde for 18 Daler.

....og, Søffren Jensen i Husum "rakte hand" for Hans Nielsen i Brønshøj på Bispens vegne for 22 daler mønt.

1627....skyldig Anders Sandersen i Husum, bl.a. Pouell som tiener Søren Snurbach, 6 mark.....

1628"Om slagsmaal mellem Jens Vibe i Herrestrup og Anders N:, da thienindis Søren Jensen i Husum..... og senere Søffren Snurbachis karll hen....(Anders N:)"

I 1627 optræder Søren Snurbachs hustru (2.hustru) idet Aage Jørgensen i Thøberup i retten fremkom med udsagn om, at Børrete Jørgens i Husum slog Chresten Smedt, før han slog hende!

I tingbogen 3.juni 1630 er nævnt SAL: SØFFREN SNURREBACKIS i Husum. Derfor ved vi at han er død i 1630. Samme tingdag har vi en længere redegørelse om arvesager. Her er familie-sammenhænge oplyst. Det er bl.a. fra tingbøgerne her, at vi har kunnet "rekonstruere" familien.

Her optræder både Søren Snurbachs første kone, vor ane, Ebele Pigtersdatter og hans anden kone, enken efter Jørgen Nielsen i Husum, Birgitte Aagesdatter og hendes børn med Jørgen Nielsen. De er jo voksne nu.

Men her hele indførslen fra Torsdag d.3.juni 1630. Tingbogens sprog er for nemheds skyld "oversat" til nutidens stavemåde.

"Aage Jørgensen i Thubberup på sin moders Børrete Aagisdatters vegne, Sal: Søffren Snurrebackis efterlevende i Husum, fremkaldte 2 varselmænd nemlig Unger Jensen i Husum og Las Pedersen samme sted, hvilke svor eed med oprakte fingre, at de lovligt har kaldt og varslet efterskrevne i København, som er: S.Søfren Snurbachis kreditorer til vidnesbyrd, nemlig Anders Pedersen og Chresten Brøgger på Nørregade Dogter Hans Resener og Rasmus Pedersen på Vestergade, Lille Chresten Spanisfars hustru, Peder Karlsen Rådmand, Anders Olsen, Rådmand, Jesper Schouff og Clemed N:, brøggersvend på slottet, Gert Meyers hustru.

Endvidere med 8 dages varsel Henning Jensen i Mørkhøj Peder Møller i Lyngby mølle, Oluf Jørgensen i Mørkhøj, Aage Sørensen i Thøberup, og med 14 dages varsel som tilhører Peder Jørgensen i Husum. Så fremstod følgende 4 mænd, Peder Pedersen i Husum, Jørgen Olsen i Husum, Anders Pedersen i Herlev og Mads Andersen samme sted. Hver af dem fremstod og svor med oprakte fingre, at de var bedt om at vurdere til skiftet efter Sal: afdøde Søffren Jensen Snurbach, hvilket "bo og gods" den salig mand havde efterladt sig. Der blev vurderet alt som fandtes i boet det være sig "rørendis som urørendis", løst og fast samt gårdens bygninger, intet på nogen måde undtaget, og alt på sin post opgjort til hvad det måttre koste.

Eftersom der var indkommet en del "Børnegods," der skulle udtages af boet, blev dette gods som fandtes i boet, beregnet og udlignet imod børnepenge eller gods.

Der fandtes ikke mere gods i boligen, end til at strække til børnegodset. I boet var der ikke mere tilovers til at betale kreditorer eller andre der havde noget tilgode. Der var heller intet til at betale den Landgilde som resterede for året 1629.

Der var blevet holdt lovligt skifte den 30.april 1630 efter skiftebogens udvisende, og eftersom kreditorerne eller deres fuldmægtige overværede skiftet og så hvad der var indført i skifteprotokollen. De var indkaldt til skifteretten.

Aage Jørgensen i Thubberup på sin moders Birgitte Aagesdatters vegne og begæret af Thønns Clausen i Valby og Peder Sørensen i Lyngby mølle, sagde, at de ville give afkald på på det gods, som Thønns Clausen havde været formynder for, og ligeledes Peder Sørensen for det arvegods, han kunne tilfalde efter sin .Fader.

Ane 3390. Tingbogen fortsat:

.....da fremstod Tønnes Clausen, formynder og lavværge for Peder Søfrensen, Jens Søftensen, Laurids Søfrensen, Maren Søfrensdatter, Grethe Søftensdatter, og på alle disse børns vegne ”giorde och gaff” Aage Jørgensen på sin moder, Birgitte Aagesdatters vegne, et ”fuldt, fast, evigt og urykkeligt” afkald for alt gods og arv, fornævnte børn kunne arvelig tilfalde efter deres Salig Moder Ebbelle Pigtersdatter, og på disse børns vegne takkede Birgitte Aagesdatter for godt og god og rigtig betaling i alle måder, og for sig selv og sine arvinger at holde skadesløs i alle måder.

På samme måde fremstod Peder Sørensen i Lyngby mølle på sin egen og på Laurits Sørensens vegne, og gav Birgitte Aagesdatter i Husum et ”fuldt, fast, evigt og urykkeligt” afkald på den arv de tilfaldt efter deres fader Søren Jensen Snurbach, som boede og døde i Husum.

Derpå takked Birgitte Aagesdatter for et i alle måder afholdt godt og rigtigt skifte. Peder Sørensen vil på egne og på sine nævnte brøders vegne holde Birgitte Aagesdatter og hendes arvinger ”kvitteret og kravsløs” i alle måder.

På samme måde fremstod Unger Jensen i Husum og Las Persen i Husum, og svor ved den højeste ed, at de har giver lovligt varsel til Jens Persen i Vigerslev og Las Nielsen i Ouffre ved Damen til at møde og svare på deres hustruers vegne, nemlig MAREN SØFFRENSDATTER og Grethe Søffrensdatter for at give afkal på arv efter deres salig fader Søfren Snurbach. Hverken de eller nogen på deres vegne var mødt !

Peder Sørensen i Lyngby mølle gav Thønnes Clausen – på egne og på brødrene Jens Sørensen og Laurits Sørensen – ”kvit og kravesløs” for alt hvad de kunne tilfalde efter deres sal: Moder. De har hver fået deres arveparter..... Så gav Aage Jørgensen i Thubberup på Hans Jørgensens og Anne Jørgensdatters vegne, Las Frandsen og Oluf Lauridsen i Ballerup ”kvit” for deres løfte.....

I lige måde gav Aage Jørgensen i Thøbberup, Jakob Olufsen og Jens Andersen i Brønshøj ”kvit og kravesløs” for det løfte som de har været for Peder Jørgensen, Oluf Jørgensen og Jørgen Jørgensen for det gods de har lovet og sagt god for i alle måder.”

Ja, det var jo en ordentlig mundfuld, men der skulle også skiftes efter 2 ægteskaber. Det ser ikke ud til, at Søren Snurbach var særlig velstående. Men det er svært at sige, da noget kan være uddelt tidligere.

Hermed var det dog ikke slut.

Niels Suendsen i Kidserød møder med varselmænd, og kræver Birritte Jørgens i Husum og Niels Jørgensen i Husum dømt til at betale for noget børnegods, som ”Jørgen Nielsen nu salig, tilfornn boendis i Husum, til sig skal have annammet anno 1618 dend 28.julii”.

Han kræver at sal. Jørgen Nielsens arvinger skal betale for det.

Aage Jørgensen erklærer at han aldeles ikke har fået noget af det gods som Niels Suensen vil have erstatning for. Senere ender det dog med, at Herredsfogden dømmer dem til at betale Niels Suensen

I 1632 er der syn på gårde i Husum : ”Birritte Aagisdatter rester med 3 Tdr.Biug. Hun er en fattig Enche och er fra Gaarden kommen och kandt dedt icke formaa at udgiffue”.

I 1633 ”Hans Hiulmand i Mørkhøj tager dele på Beritte Snurbachs i Husum, og igen 1633 vidner Børrete Snurbachs i Husum om en sag om jord..

og videre i 1633: ”...noch soer de loughlig warsell at have giffuedt till domb SØFFREN JENSEN SNURBACHIS quinde i Husume for 4 Dlr.2 Mk. Hertill suared Peder Jørgensen i Gladsagse paa hendis weigne, at hun aldellis indtedt, siden hendis hosbundet døde, och paa schifftedt epter hendis s.hosbonde bleff vdtaget aldt dendt deell, hun haffde, saa hun aldellis indtedt haffuer, huormet hun nogen gielt kan betale, huilchet hun med tinguidne kand beuisis. Bleff dedt opsat till 8 dage.”

.....ja, vore Husum-boere døde fattige.....

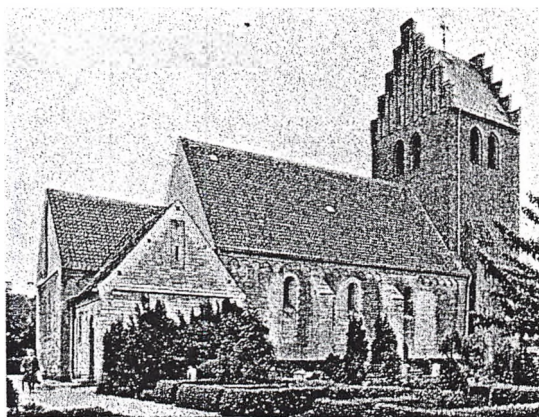

Brønshøj kirke, som Husum hørte under, lige til vor tid.

ANE NR. 3448	GENERATION 12	ANE NR. 3449
NAVN: <u>Gl.Peder Hansen</u>	NAVN:	
FØDT/DØBT (dato, årstal, sogn):	FØDT/DØBT (dato, årstal, sogn):	
Faddere:	Faddere:	
KONFIRMERET (dato, årstal, sogn):	KONFIRMERET (dato, årstal, sogn):	
VACCINERET (år, dato, af hvem):	VACCINERET (år, dato, af hvem):	
VIET (dato, årstal, sogn):		
Bopæl, alder, erhverv (ved vielsen):	Bopæl, alder, erhverv (ved vielsen):	
Forlovere:		
BØRN (født/døbt, årstal, sogn): Ifgl. Fæsteregister 1623: <u>HANS</u> +1654 Ane.nr.1724 ~ <u>Ellen Christensdatter</u> , Ane 1725.		
DØD/BEGRAVET (dato, årstal, sogn): o.1620	DØD/BEGRAVET (dato, årstal, sogn):	
Alder, dødsårsag m.v.:	Alder, dødsårsag m.v.:	
Skifte: intet	Skifte:	
SUPPLERENDE OPLYSNINGER OG KILDEHENVISNINGER: Lensregnskaber. <u>Gl.Peder Hansen</u> var gårdfæster i Brøndbyøster til o.1620 hvor er nævnt Gl.Peder Hansens Quinde. 20/12 1623 får sønnen <u>Hans</u> fæstet på gården, den senere nr.3, (1844 matr.nr.22a) Samtidig med og efter Gl.Peder Hansen er en anden Gmd.Unge Peder Hansen i Br.øster.		

Ane 3448 Gl.PEDER HANSEN, Gårdfæster på gård nr.3 i Brøndbyøster til 1620, hvor enken overtager.
+ o.1620 i Brøndbyøster.
Ane 3449 N:N: + efter 1623 ?

Navnet på hustruen, ane 3449, kendes ikke, hun kaldes "Gl.Peder Hansens Quinde", ligesom vi intet ved om deres herkomst

Vi er jo langt før kirkebogen blev indført, så oplysninger er fundet i Jordebøger og Fæsteprotokol.

Gl.Peder Hansen, ane nr. 3448, gårdfæster i Brøndbyøster til sin død o.1620, hvor sønnen Hans Pedersen, ane 1724, overtog fæstet.(efter moderen 1624)

Der var 2 Gmd Peder Hansen i Br.Øster i beg.af 1600 årene.

KBH LEN Jordebog 1611, Brøndbyøster Sogen och Bje (RA Film 18448)

Bl.a.: GL:PEDER HANSEN 2 u Biug, 1 lamb, 1 Gaas, 4 Höns, 2 td.Aur.
U. PEDER HANSEN do

<u>Do 1612-13:</u>	<u>GL:PEDER HANSEN.</u>	U:PEDER HANSEN
<u>Do 1613-14:</u>	Do	Do
<u>Do 1615 :</u>	Do	Do

<u>Do 1620 :</u>	<u>GL:PEDER HANSENS QUINDE.</u>	U:PEDER HANSEN x)
<u>Do 1624 :</u>	Do	do

Kbh.Len Fæstere 1611-30 (LAS Læsesal)

Fol 65. Br.Øster. 20/12 1623 HANS PEDERSEN, Søn, Grd efter PEDER HANSEN, Død, Fæste 6 dl, 1 Øxen.

Gården: Nr.3, senere matr.nr. 22a i Brøndbyøster.

Fæstere/Ejere.

-1623 Peder Hansen +o.1620
1623-1654 Hans Pedersen, søn
1654- øde
- afbrændt under krigen
1655-1674 Peder Lauritsen, sognefoged
1674-1683 Søren Michelsen
1684-1710 Rasmus Simonsen
1710-1742 Jens Andersen af Br.Vester
1742-1756 Henrik Christensen
1756-1758 Poul Pedersen
1758-1772 Christen Poulsen (Skøde 1767)
1772-1785 Claus Sørensen
1785-1794 Michel Pedersen+1794 Kirsten Sørensdatter
1794- Jeppe Pedersen.
x) Unge Peder Hansen nævnt 1645 ✓ Boeld Rasmusdatter, har en søn Hans Pedersen 22 år.

(Se iøvrigt under Hans Pedersen, ane 1724)

Ane 3448 & 3449. Om deres gård i Brøndbyøster by:

Gård nr.3, senere matr.nr. 22.

Navn og matr.nr. indtegnet efter Originalkort nr 1,1811 (MA)

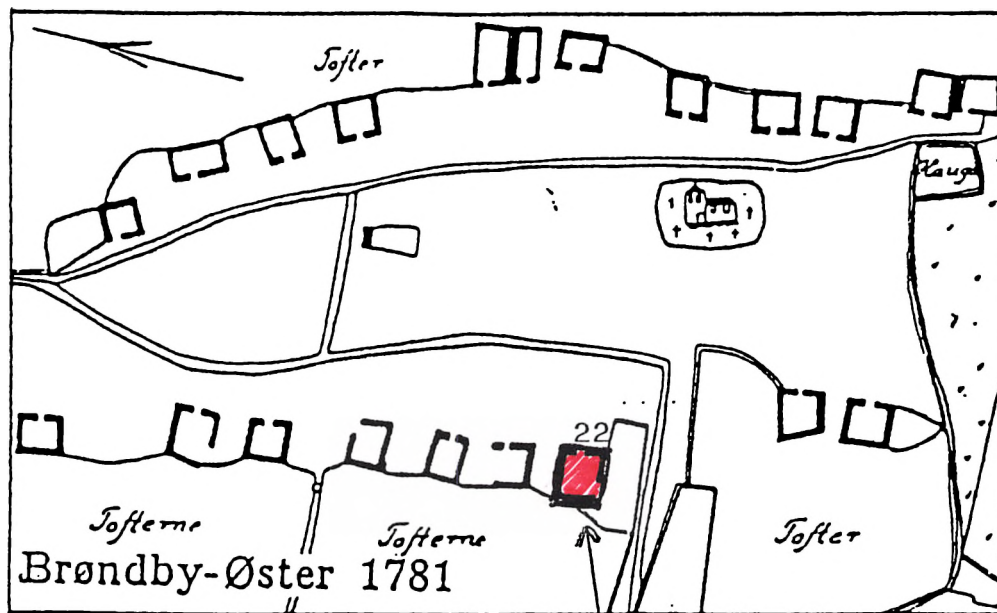

Jeppe Pedersen

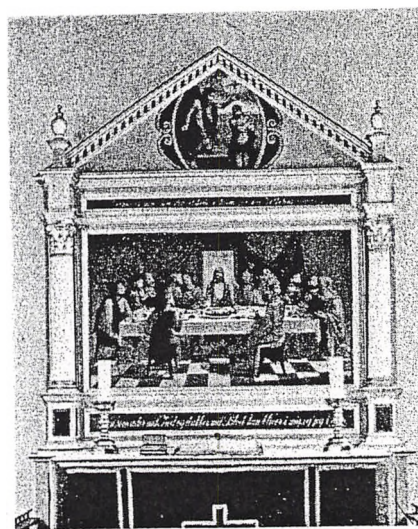
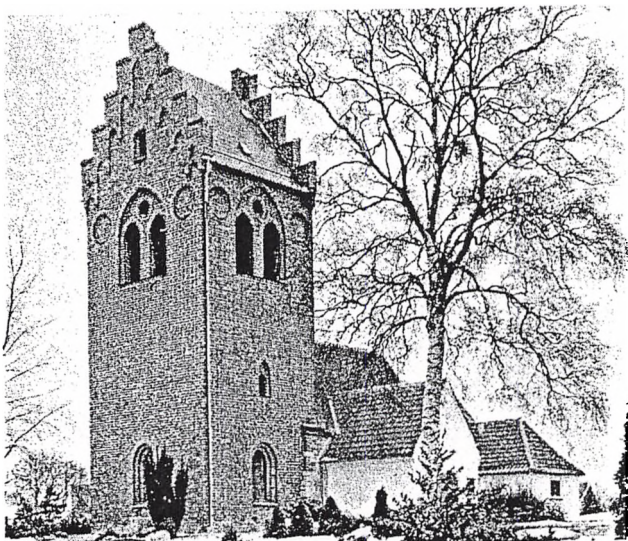

Brøndbyøster kirke. Selvom Brøndbyøster by blev afbrændt af svenskerne 1658-59, skånedes kirken. Da Gl.Peder Hansen og hans kone var gårdfolk i Brøndbyøster anede de intet om, hvad der skulle overgå deres gård, da svenskerne kom. Men sønnen Hans oplevede det

L.C./maj-92.

H.P./maj-93.

Christen Olufsen + o.1622, gmd.Avedøre

~ m. Anne Lauridsdatter +1652

2. ~ m.Povel Pedersen

Ellen Christensdatter

~

Hans Pedersen +1654

Gmd. grd.nr.3.Brøndbyøster,x)
søn af Peder Hansen, Br.Ø.

Maren Christensdatter

~

Laurids Madsen

Avedøre, gmd.

Birgitte Christensdatter

~

Hans Christophersen *1603 +1679

Gmd.Avedøre, hmd 1679

2. ~ m.Maren Ibsdatter*1635

x) +1715

Peder Hansen *1620 +1705

Gmd.Avedøre, grd.nr.5

2. ~ m. Margrethe Nelausdatter

*1654 +1710

Hans Hansen

Ludse Hansdatter

*o.1627

3 børn:

1. Birthe Hansdatter *1672 +1747

~ 13/10 1695 Glostrup

Peder Hansen Skonning*1662 +1736

Gmd. Grd.nr.8, Avedøre

2. Lille Peder Hansen, hmd.i Avedøre xx)

3. Ludze Hansdatter, bor 1679 Hvidovre

x) Efter Hans Christophersens

død 1679 bliver Maren Ibsdtr.

1680 gift med husmand i Avedøre

Rasmus Hansen.

xx) *1630 +1682

x) Gårdfæster 1623-54.

Ane 3450 CHRISTEN OLLUFSEN, Gårdfæster i Avedøre, Glostrup sogn, indtil : før 1620.
+ før 1620 i Avedøre.
Ane 3451 ANNE LAURIDSDATTER, + juni 1652 i Avedøre, Glostrup sogn.

Deres herkomst kendes ikke. De er forældre til ane nr.1725 Ellen Christensdatter g.m.Hans Pedersen i Br.Ø.
Efter Christens død (før/omkring 1620) gifter Anne Lauridsdatter sig igen med Povel Pedersen, der så bliver gårdmand. Gårdens nr.kendes ikke.

I Københavns Lens jordebog 1620 står under Avedøre: "Christoffer Oelsens Hustrue, 1½ u Biug, 1 Lamb, 1 Gaas, 2 Høns, 1 sk.Grot, 2½ Td. Aur."

I fæsteprotokollen 11.nov.1622 ses, at i Audøer fæster Poul Pedersen gård efter Christian Olufsen, Død.

og i Jordebogen 1624 Avedøre. "Poffuel Pedersen
1½1 u Biug, 1 Lamb, 1 Gaas, 2 Høns, 1 sk.Grot, 2½ Td Aur".

I Ekstraskattemandtallet 1645 for Avedøre står som nr.8

Povel Pedersen & Hustru, Tj.folk: 1 ung karl Peder Hansen, 1 dreng Kield Christensen, 1 Tj.Quinde Kristine
Til Huuse: Rasmus Dannemand og hans Hustru. (Rasmus død 1682, 84 år).

I juni 1652 dør vor ane Anne Lauridsdatter, og vi har heldigvis et skifte efter hende i Smørum-Lild Herreds Skifteprotokol 1640-52. Protokollen har man bevaret på Landsarkivet.

I Registret: Lauridsdatter Anne, g.m. Pofuel Pedersen, Auffdøere, 1652, fol.179.

"Anno 1652, Torsdagen d.8.July bleff holden Schifte och Deling udi Aufdørre efter Sl:Anne Lauridsdatter, som boede och døde der ibidm. imellem hendis efterladte Hosbonde Poffuel Pedersen paa dend eene och dend Sl:Quindes Sær Børn, nemlig:

Ellen Christensdatter paa hendis Veigne hun sielf och hendis Mand Hans Pedersen udi Brøndbyøster.

Maren Christensdatter paa hendis Veigne hun sielf ovh hendis Mans Laurids Madtsen udi Aufdøere, och

Birgite Christensdatter paa hendis Veigne hun och hendis Mand Hans Christophersen ibidem."

Ja, skifter er "guld værd", når vi er så langt tilbage, at vi ikke har kirkebøger. Glostrups begynder først 1676.

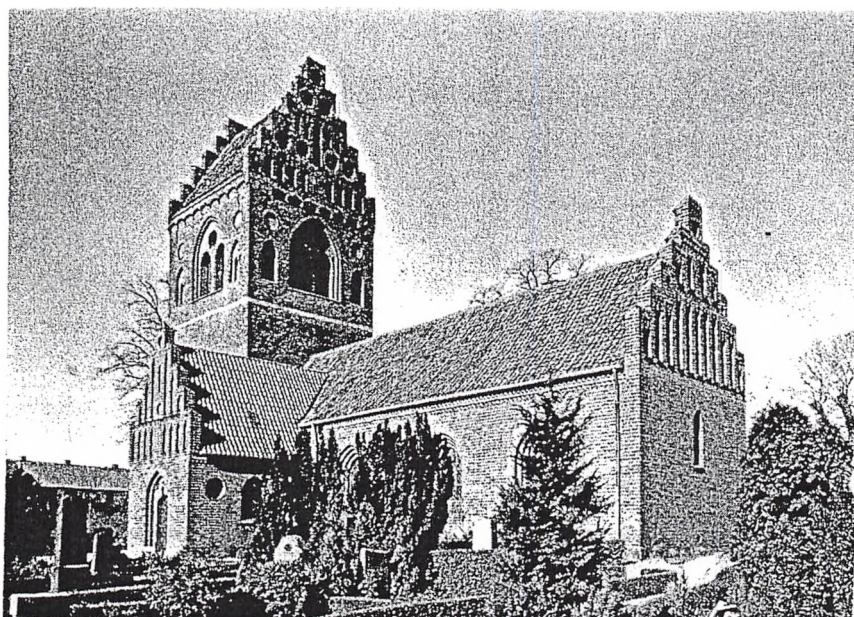

Glostrup kirke som den så ud dengang, og som den ser ud endnu. Her blev Christen og Anne begravet.

Ane 3450 & 3451, fortsat "Bevis-materiale".

Ane nr 3450 er uden tvivl Christen Ollufsen.
Antagelsen bygger på Ekstraskatte-mandtal 1611, 1620 og 1630
hvor der i Avedøre er opført 11 gårdmænd i samme rækkefølge.

Kbh.Len Rgsk. JORDEBOG 1611-25 (RA FILM M18448) AVEDØRE

1611 Christen Ollufsen 1615 som 1611 undtagen nr 7
Anne Hans Oelsens i rækken:
Jörgen Hansen
Olluff Hansen
Söffren Olufsen
Rasmus Lauridsen
Anders Christensen Jude NU: Anders Adhersen
Hans Jensen
Laurids Pedersen
Hans Jensen
Rasmus Pedersen

1620 Christopher(Christen)Oelsens Hustrue
Rasmus Hansen
Olluf Nielsen
Hans Oelsen
Laurids Madsen
Rasmus Lauridsen
Söfren Oelsen
Hans Joensen
Jens Pedersen
Laurids Hansen
Mogens Jensen

1630 Poffuel Pedersen (RA FILM M18449)
Rasmus Hansen
Olluf Nielsen
Hans Olufsen
Laurids Madsen
Hans Christoffersen (+ 1679, 76 år)
Peder Andersen
Hans Joensen
Jens Pedersen
Jörgen Kiøldsen
Mogens Jensen

1654 Poffuel Pedersen (RA FILM M18453)
Laurids Madsen (Ekstraskattemandtal, ændret
Jens Pedersen rækkefølge)
Mogens Jensen
Hans Olufsen
Arrild Bendtsen
Jens Jensen
Peder Mogensen
Hans Christophersen (+1679, 76 år)
Jörgen Kiøldsen
Rasmus Pedersen

KBH LEN, Fæstere 1611-30 (LAS Læsesal)

61. Audøer: 11/11 1622 POUL PEDERSEN Grd. efter CHRISTIAN OLUFSEN
Død. Indfæstn. 8 dl.

