



## Dette værk er downloadet fra Danskernes Historie Online

**Danskernes Historie Online** er Danmarks største digitaliseringsprojekt af litteratur inden for emner som personalhistorie, lokalhistorie og slægtsforskning. Biblioteket hører under den almennyttige forening Danske Slægtsforskere. Vi bevarer vores fælles kulturarv, digitaliserer den og stiller den til rådighed for alle interesserede.

### Støt Danskernes Historie Online - Bliv sponsor

Som sponsor i biblioteket opnår du en række fordele. Læs mere om fordele og sponsorat her: <https://slaegtsbibliotek.dk/sponsorat>

### Ophavsret

Biblioteket indeholder værker både med og uden ophavsret. For værker, som er omfattet af ophavsret, må PDF-filen kun benyttes til personligt brug.

### Links

Slægtsforskeres Bibliotek: <https://slaegtsbibliotek.dk>

Danske Slægtsforskere: <https://slaegt.dk>

Kruuse/Kruuse - slægterne

i Varde

Varde lokalhistoriske Arkiv

Udarbejdet i 1994 af Anton Torngaard, Varde

A.1:	Hans Christensen Kruse, Varde.....	se side	1
B.1:	Jørgen Kruse, Varde.....	" "	1
C.1:	Hans Kruuse, Varde.....	" "	1
D.1:	Hans Vilhelm Kruse, Varde.....	" "	1
E.1:	Christopher Winding Kruse, Varde.....	" "	1
F.1:	Ulrik Adolf Kruuse, Varde.....	" "	3
G.1:	Maren Kirsten Kruse, Varde.....	" "	30
H.1:	Nichels Henrik Kruse, Varde.....	" "	30
I.1:	Hans Kruse, Tinghøj (Båksmark).....	" "	31
J.1:	Georg Simon Kruse, Frisvad.....	" "	32
K.1:	Anders Hendrick Kruse, Varde.....	" "	34
L.1:	Christopher Vinding Kruse, Varde.....	" "	34
M.1:	Margaretha Kruse, Varde.....	" "	34
N.1:	Ane Johanne Kruse, Varde.....	" "	35
N.2:	Christian Kruse, Varde.....	" "	35
O.1:	Laurids Vilhelm Kruse, Varde.....	" "	35
P.1:	Andreas Marius Kruse, Mejls.....	" "	35
Q.1:	Maria Krarup Kruse, Varde.....	" "	36
R.1:	Kresten A. Kruuse, Varde.....	" "	36
S.1:	Gusta Kruse, Varde.....	" "	36
T.1:	Kristen Kruse, Blaksmark.....	" "	36
U.1:	Gunde Marie Kruse, Blaksmark.....	" "	37
V.1:	Marie Dorthea Kruse, Frisvad og Varde.....	" "	38



	<u>Levetid:</u>	<u>Slægtsnr.:</u>	<u>Side:</u>
Forum, Anne Pouline Pethrine	1866-	E.116	3
" , Axel Oscar	1863-	E.115	3
" , Charles Edvard	1861-	E.114	3
" , Frederik Louis Marius -	1858-	E.111	2
" , Hilmar	1860-1860	E.113	3
" , Hulda Caroline oo C.A.Qvortrup	1859-	E.112	2
" , Jes Christian oo Frederikke L.H.Kruse	1832-1916	E.11	1
Friderichsdatter, Anne, Skads	nævnt 1809	F.11	7
Friis, Catherine Hansdatter oo Hans Søren Simonsen	ca 1833-	F.14	29
Jensen, Anne Margrethe	1881-1888	F.13a3	26
" , Bodil oo Poul Alfred Buurgaard Jensen	1881-1971	F.13a1	25
" , Bodil Buurgaard		F.13a132	26
" , Børge Buurgaard oo Aase Lundsgaard	1909-1980	F.13a13	26
" , Cecilie Marie	1858-1860	F.1211	9
" , Cecilie Marie	1870-	F.1218	10
" , Conrad Bjurgaard	ca 1904-	F.13a11	26
" , Emil Bernhard	1873-	F.1219	10
" , Gerda Maria	1889-	F.125a	13
" , Hansine Kirstine	1883-1885	F.13a4	26
" , Hansine Kirstine	1885-	F.13a5	26
" , Harald Cecilus	1866-	F.1216	10
" , Henny Buurgaard	ca 1906-	F.13a12	26
" , Henriette Elfrida Conradine	1888-	F.13a6	27
" , Jens <u>Conrad</u> oo Henriette B.Buurgaard	1845-1916	F.13a	24
" , Jens Hansen	1861-	F.1213	10
" , Julius oo Maren Laurette Jensen	ca 1863-	F.125	12
" , Karen	1859-	F.1212	10
" , Maren Laurette oo Søren A.Blinkenberg oo Julius Jensen	1848-	F.125	12
" , Marius Clemmensen	1865-1878	F.1215	10
" , Max Buurgaard	1892/93-1953	F.13a7	27
" , Niels Alfred	1868-	F.1217	10
" , Niels Bertram oo Anne M.E. Blinkenberg	1832-	F.121	8
" , Otto Lundby	1891-	F.125b	13
" , Otto Søren Buurgaard	1894/95-	F.13a8	27
" , Poul, bager	-1872	v/F.13a	24
" , Poul Alfred Buurgaard oo Bodil Jensen	1878-1960	F.13a1	25
" , Ragna Marie Clementine	1879-	F.121-11-	11
" , Rasmus Blinkenberg	1863-	F.1214	10
" , Søren Buurgaard	1880-1881	F.13a2	26
" , Vanda Elfrida Dorthea	1877-	F.121-10-	11
Jepsen, Nicoline oo Laurids Boiesen oo Georg Simon Kruse	1836-	J.1	32
Kjelst, Hans Peder <u>Axel</u> oo Anne Margr.P.Rathje	1871-	F.1324	21-22
" , Marie Elisabeth Rathje	1903/04-	F.13241	23
" , Oscar Rathje	1904/05-	F.13242	23
Kniger (Knigge), Marie Elisabeth oo Ulrik Adolph Kruse	1788-1865	F.1	3
Koch, Maria oo Laurids Vilh.Kruse		O.1	35



## Kruse/Kruuse:

	Levetid:	Slægtsnr.:	Side:
" , Anders Hendrich	1846/47-	K.1	34
" , Andreas Marius oo Mette Marie Madsen	1889/90-1965	P.1	35
" , Ane Johanne	1860/61-	N.1	35
" , Ane Margrethe	1869-	J.12	33
" , Ane Marie	1876-	I.17	32
" , Ane Mathea	1875-1875	J.14	34
" , " "	1877-	J.15	34
" , Carl, Tistrup, oo Maria Krarup Kruse	-ca 1962	Q.1	36
" , Christian	1862/63-	N.2	35
" , Christen (Kristen), Blaksmark oo Sigrud	1903/04-	T.1	36
" , Chresten (Kresten) A. oo Annelise Biel, Hotel Varde	<del>ca 1963</del>	R.1	36
" , Christopher Winding oo Ane Petrea Nissen	1784/85-	E.1	1-34
" , Christopher Vinding	1849/50-	L.1	3-34
" , Frederikke Lovise Marie oo Jes Christian Forum	1830/31-1905	E.11	1
" , Georg Simon oo Nicoline Jepsen	1833-	J.1	30-32
" , Gunde Marie oo Mads Nielsen(Buch)	1828-1873	U.1	37
" , Gusta oo Kruse Rasmussen	ca 1901-1966	S.1	36
" , Hans	1780/81-	C.1	1
" , Hanse oo Kirsten Pedersen	1829/30-1878	I.1	31
" , Hans Christensen	-1721	A.1	1
" , Hans Vilhelm	1779/80-	D.1	1
" , Hansine oo Hans S.Simonsen	1818-1851	F.14	7-29
" , Hansine Kirstine	1874-	I.16	32
" , Henriette Birgitte oo Søren Pedersen Buurgaard	1815-1850	F.13	7-16
" , Henriette Caroline	1809-	F.11	XX 7
" , Henriette Ingeborg Marie	1865-	I.11	31
" , Ingeborg	1867-	I.12	31
" , Ingeborg Sara	1862/63-	H.12	31
" , Jeppe Simon	1872-1881	J.13	33
" , Jørgen	1772/73-	B.1	1
" , Karen oo Rasmus S.Blinkenberg	1813-1889	F.12	7
" , Laurids oo Karen Marie Sørensen	1867-	J.11	33
" , Laurids Vilhelm oo Maria Koch	1868-	O.1	35
" , Lis		R.12	36
" , Maren Kirsten	1824/25-	G.1	30
" , Margaretha	1859/60-	M.1	34
" , Margarethe Ingeborg Eline trolovet Christen Thomsen Christensen	1859-	H.11	31
" , Marie Dorteaa oo Andreas Chr.Christensen	ca 1836-	V.1	38
" , Marie Krarup oo Karl Kruse, Tistrup	1896-1968	Q.1	36
" , Nichols Henrik oo Eline Nielsine Vinther	1825/26-	H.1	30-32
" , Ole		R.11	36
" , Peder Laurids	1869-1869	I.13	32
" , Peder Laurids	1870-	I.14	32
" , Peder Nielsen	1879-	J.16	34
" , Sigrud oo Kristen Kruse, Blaksmark		T.1	36
" , Ulrik Adolph oo Marie E.Kniger	1786-1845	F.1	3-4-5-6-7
Lauridsdatter, Anne Margrethe oo Søren Pedersen Buurgaard	1820-	F.13	16
Lundsgaard, Aase oo Børge Buurgaard Jensen		F.13a13	26

	<u>Levetid:</u>	<u>Slægtsnr.:</u>	<u>Side:</u>
Madsen, Mette Marie oo Andr.Mar.Kruse	1890/91-1957	P.1	35
Michelsen, Carl Johannes	1881-	F.1271	15
" , Hans Peder Forum	1849-	F.127	14
" , Louise Henriette	oo Henriette Birgitte Blinkenberg 1886-	F.1272	15
Nielsen, Mads (Buch)	1815/16-1886	U.1	37
" , Maren	oo Gunde Marie Kruse 1862-	U.12	37
" , Marie Cathrine Elisabeth	1864-	U.13	37
" , Niels Peder	1859-	U.11	37
Nissen, Andrea Petrea	1789/90-	E.1	1
" oo Christopher Winding Kruse			
Olesen, Kirstine Karoline	1875-1956	F.13d	28
" oo Anders P.Christensen			
Pedersen, Kirsten oo Hans Kruse	ca 1836-	I.1	31
Rasmussen, Kruse oo Gusta Kruse	-ca 1960)	S.1	36
Rathje, Andreas Frederik	-1879	v/F.132	18-19
" , Anne Margrethe Pedrea	oo H.P.A.Kjelst 1874-	F.1324	22
" , Camille Augusta Emilie	1876-1879	F.1325	22-23
" , " "	1881-	F.1326	22-23
" , Henriette Birgitte	1871-	F.1323	22
" oo Christen Sørensen, Viborg			
" , Johan Frederik	1842-1906	F.132	18
" oo Elisabeth Buurgaard			
" , Marius Andreas Frederik	1866-	F.1321	22
" , Søren Peter	1869-	F.1322	22
Simonsen, Hans Søren	ca 1820-	F.14	29
" oo Hansine Kruse			
" oo Cathrine Hansdatter Friis			
" , Hans Nissen	1861-	F.14a	30
Sørensen, Christen, Viborg,	oo 1891	F.1323	22
" oo Henriette Birgitte Rathje			
" , Karen Marie oo Laurids Kruse	1861-	J.11	33
Qvortrup, Carl August oo Hulda C.Forum	1854-	E.112	2
Vinther, Eline Nielsine	1824/25-	H.1	30
" oo Nichols Henrik Kruse			

A.1: Hans Christensen Kruse, Varde

begravet 8/2 1721 i Varde Sct.Jacobi sogn Hans Christensen Kruse

---

B.1: Jørgen Kruse, brænderikarl i 1801 i Varde

Folketælling Varde 1801 Skoubogade 21 (hos Hack Kampmann)

Jørgen Kruse, 28 år, ugift, brænderikarl

han er altså født 1772/73 - men ikke fundet døbt i Varde

---

C.1: Hans Kruse, Fattighuset, Varde

han født 1780/81 ifl. folketælling

Folketælling 1834 Varde Fattighus

Hans Kruse, 53 år, ugift, fattiglem

---

D.1: Hans Vilhelm Kruse, købmandsdreng i 1801 i Varde

født 1779/80 i Lundum ved Horsens, ifl. folketælling

Folketælling Varde 1801 Skoubogade 31 (hos Jørgen Tranberg)

Hans Vilhelm Kruse, 21 år, ugift, købmandsdreng

Folketælling 1845 Varde Fattiggaard

Hans Vilh.Kruse, 65 år, enkemand, f.Lundum, Horsens, fattiglem

---

E.1: Christopher Winding Kruse, prokurator, Brogade 13, Varde

født 1784/85 i Lydum sogn, Ribe Amt, ifl. folketælling

gift med Ane Petrea Nissen - men ikke viet i Varde

hun født 1789/90 i Ringkøbing ifl. folketælling

Han nævnt 1845/46 som prokurator i Varde (ifl. "Fra Ribe Amt" 1925 side 227

Folketælling 1850 Varde, Brogade 13:

Christopher Winding Kruse, 65 år, gift, f.Lydum sogn, prokurator, husfader

Ane Petrea Nissen, 60 år, gift, f.Ringkøbing, hans kone

Frederikke Lovise Marie Kruse, 19 år, ugift, f.Kolding, deres datter

1 kendt barn, nemlig:

E.1.1: Frederikke Lovise Marie Kruse

født 1830/31 i Kolding (ifl. folketælling)

Folketælling Varde 1850: 19 år, ugift, f.Kolding, datter

oo 25/11 1856 i Viborg Domkirke med Jes Christian Forum

hun født 22/5 1831 i Kolding

han født 16/1 1832 i Varde, søn af købmand Hans Peder Forum

og Anne Pouline Møller

han død i København 22/3 1905 ifl. "Slægten Lassen" side 52

han var først købmand i Varde, derefter fotograf i Varde, og

senere Vejer- og Målerassistent i København

han død 1916 i København

fortsættes



E.1: Christopher Winding Kruse, fortsat:

E.11: Frederikke Lovise Marie Kruse og Jes Christian Forum, fortsat:

29/4 1863 i Vesterjydsk Avis reklamerer Forum med fotografiske portrætter. Hans atelier er færdig og er åben fra kl. 9 formiddag til kl. 4 eftermiddag uden hensyn til vejret

8/5 1863 i Vesterjydsk Avis omtale af tegning, litografi af Varde (se reproduktion i kortskabet, Varde lokalhist. Arkiv)

1865 Om et besøg i 1865 hos fotograf J.C. Forum fortæller I.C. Christensen i "Fra min Barndom og Ungdom"

1925 ifl. B.Och-sner: "Fotografer i Danmark til og med år 1920"

Om hans forslægt: se "Forum-slægten i Varde" i Varde lokalhistoriske Arkiv

Folketælling 1860 Varde Skovbogade 114 A:

Jes Christian Forum, 28 år, gift, f. Varde, købmand  
 Frederikke Louise Kruse, 28 år, gift, f. Kolding, hans kone  
 Frederik L. Marinus Forum, 2 år, f. Varde, søn  
 Hulda Caroline Forum, 1 år, f. Varde, datter  
 + 2 tjenestepiger

Folketælling 1870 Varde Kræmmergade 63:

Jes Christian Forum, 38 år, gift, f. Varde, fotograf, husfader  
 Frederikke Louise Marie Forum, 38 år, gift, f. Kolding, husmoder  
 Frederik Louis Marius Forum, 11 år, f. Varde, søn  
 Hulda Caroline Forum, 10 år, f. Varde, datter  
 Charles Edvard Forum, 8 år, f. Varde, søn  
 Axel Oscar Forum, 6 år, f. Varde, søn  
 Anne Pouline Petrine Forum, 3 år, f. Varde, datter  
 + 1 kokkepige

Folketælling 1880 Varde Skovbogade 97:

Jes Christian Forum, 48 år, gift, f. Varde, handelsfuldmægtig, husf.  
 Frederikke Louise Marie Forum, 48 år, gift, f. Kolding, kone  
 Anne Pouline Petrine Forum, 13 år, f. Varde, datter

De findes ikke i folketællingen 1890 og må altså være flyttet  
 - til København - mellem 1/2 1880 og 1/2 1890

6 børn født i Varde, nemlig:

E.111: Frederik Louis Marius Forum

født 29/4 1858 døbt 22/6 i Varde, søn af købmand Jes Christian Forum og hustru Frederikke Marie Louise Kruse, Varde. Faddere: madam Michelsen, jomfru Caroline Schmidt, købmand Jørgen Jensen, fuldm. Michelsen og købmand Søren Thomsen, Varde  
 konfirmeret 7/4 1872 i Varde  
 ikke fundet mere om ham

E.112: Hulda Caroline Forum

født 11/7 1859 døbt 3/9 i Varde, datter af købmand J.C.F. og hustru F.L.M.K., Varde. Faddere: madam Sine Thomsen, jomfru Marie Nielsen, jomfru Cathrine Feddersen, købmand Peder Debell, købmand Schmidt  
 viet 9/10 1880 i Varde ungkarl, proprietær Carl August Qvortrup af Brandstrupgaarden i Terløse sogn, Holbæk Amt (søn af proprietær Aug. Jensenius Qvortrup og hustru Christiane Johanne f. Seehusen), født 5/4 1854 døbt 12/9, konfirmeret 4/4 1869, i Brandstrupgaard, 26 år, og frøken Hulda Caroline Forum (datter af daværende købmand Jes Christian Forum og hustru Frederikke Louise Marie Kruse i Varde), født 11/7 1859 døbt 3/9 i Varde, 21 år.  
 Forlovere: J.C. Forum, viet i kirken uden foregående lysning, Kongebrev af 1/9 1880

fortsat

E.1: Christopher Winding Krue, fortsat:

E.11: Frederikke Louise Marie Kruse og Jes Christian Forum, fortsat:

E.113: Hilmar Forum

født 6/8 1860, hjd 18/10, søn af købmand Jes Christian Forum, og hustru F.L.M.K., Varde, døde før dåbs publikation i kirken  
 død 21/10 1860 begr 25/10 i Varde Hilmar Forum, købmand Forums søn i Varde, født der, 2½ mdr gl.

E.114: Charles Edvard Forum

født 31/7 1861 døbt 2/10 i Varde, søn af købmand J.C.F. og hustru F.L.M.K., Varde. Faddere: købmand Reck Thomsen, guldsmed Lundt, handelslærling Eggers Forum, jomfru Hanne Lassen og jomfru Petra Forum, alle Varde  
 Folketælling 1870: 8 år, søn  
 ikke fundet mere om ham

E.115: Axel Oscar Forum

født 11/2 1863 døbt 13/6 i Varde, søn af købmand J.C.F. og hustru F.L.M.K., Varde. Faddere: jomfruerne Petrea Forum, og Karen Nielsen, købmændene Peder og Gregers Forum samt Jørgen Jensen, alle Varde  
 Folketælling 1870: 6 år, søn  
 ikke fundet mere om ham

E.116: Anne Pouline Pethrine Forum

født 18/5 1866 døbt 11/8 i Varde, datter af Fotograf J.C.F. og hustru F.L.M.K., Varde. Faddere: købmand Chr. Hansen, madam Hansen, drejer D.Madsen, jomfru Berthelsen, jomfru K.Nicolaisen, alle her af byen  
 Folketælling 1880: 13 år, datter  
 ikke fundet mere om hende

se også omstændene under L.1: Christopher Vinding Kruse

Navnet indicerer, at de må være i familie

F.1: Ulrik Adolf Kruse, guldsmed i Varde

født 19/3 1786 på Lydumgaard, Lydum sogn, Ribe Amt, som 6' barn af godsejer Hans Hansen Kruse (død 1811) og hustru Henriette Birgitte Flindt (død 1786)

konfirmeret 1801 i Lydumkirke

kort efter konfirmationen kom han i lære hos guldsmed Lorentz Anholm Thuun i Varde.

han får borgerskab som guldsmed i Varde 25/8 1812

gift 9/10 1812 i Varde: blev ungkarl og guldsmed Ulrik Adolf Kruse og pigen Marie Elisabeth Kniger ægteviede efter foregående tillysning af prædikestolen

hun født 9/7 1788 i Varde, døbt 13/7 i Sct.Nicolai sogn, Varde, Soldat Johan Kniger og hustru Karen Jensdatter deres datter. Faddere: Poul Sørensens kone, Ane hos hr. Brorson, Malene Nielsdatter, Adzer Sadelmager, Rasmus Pedersen

han død 27/11 1845 begr 4/12 i Varde Ulrik Adolph Kruse, gift, guldsmed og sølvarbejder i Varde, 60 år, af Rørelse (= Lammelse)

hun død 24/1 1865 begr 1/2 i Varde Marie Elisabeth Kruse født Knigge, enke efter guldsmed Kruse i Varde, 76 år gl.

om hendes slægt: se "Knigge-slægten i Varde" i Varde lokalhist. Arkiv.

Følgende er fra bogen:

"Varde Sølv"

(af O.Faber og B.Bramsen)

efter gifter sig med sin husholderske. Ulrich Kruse vokser op på Lydumgård, og i 1801 konfirmeres han i Lydum Kirke.<sup>3</sup>

Ikke længe efter konfirmationen sættes den unge godsejersøn i guldsmedelære hos Lorentz Anholm Thuun i Varde, hvor han formodentlig er udlært i løbet af 1808. Den nyudlærte svend forlægger derpå igen residensen til den fædrene gård. I hvert fald opholder han sig tilsyneladende der, da Vardes øvrighed i 1809 stævner ham i en faderskabssag, der efter normal praksis finder sin afslutning ved, at den udlagte barnefader idømmes en såkaldt

#### LEJERMAALSBODE<sup>4</sup>

Herved anmeldes at Anna Frideriksdatter fra Skads Sogn som her i Byen har tient hos Hr. Peder Thoersen, og nu er til Huuse hos Enken Appelone Nielsen, har d. 29. d[enne] M[anned] ladet døbe et uægte Pigebarn og til samme angivet som Barnefader Ulrich Adolph Kruuse, der har staaet i lære hos Guldsmed Thun her i Byen, men siges nu at opholde sig hos hans Fader.

Varde d. 30. Aug. 1809

J. Beck<sup>5</sup>

Engang i løbet af 1811 lejer Ulrich Kruse sig ind hos klejnsmed Christen Møller i Nørregade,<sup>6</sup> iøvrigt samme sted, hvor guldsmedekollegaen Martin Lauridsen Beck logerede nogle år tidligere.<sup>7</sup> Allerede i september samme år handler Kruse imidlertid med klejnsmeden og køber ejendommen med tilhørende mark- og engjord til overtagelse pr. 24. juni 1812.<sup>8</sup> Hovedparten af købesummens 2900 rdl. udredes af guldsmedesvenden selv, der formodentlig netop har arvet et større beløb efter faderen.<sup>9</sup>

Den 25. august 1812 erhverver Ulrich Adolph Kruse derpå borgerskab som »Guld og Sølvsmed« i Varde,<sup>10</sup> og den 9. oktober samme år står den unge håndværksmester brudgom i Sct. Jacobi Kirke.<sup>11</sup> Bruden er en pige af byen, den 24-årige Marie Elisabeth Kniger, datter af Johan Kniger og hustru.<sup>12</sup> I årene fra 1813-18 får guldsmedeparret 3 børn, alle piger.<sup>13</sup> Ofte er Kruse eller konen faddere ved barnedåb i byen, således bl.a. i 1813 hos naboen og guldsmedekollegaen Martin Lauridsen Beck.<sup>14</sup>

Den stort set gældfri etablering er muligvis forklaringen på, at det økonomisk går helt godt for Ulrich Kruse. Ganske vist optager guldsmeden i tidens løb enkelte smålån, men

Ulrich Adolph Kruse  
(1811-1845)



Ulrich Adolph Kruse bliver født på Lydumgård den 19. marts 1786,<sup>1</sup> som 6. barn af godsejer Hans Hansen Kruse (†1811) og hustru Henriette Birgitte Flindt (†1786).<sup>2</sup> Den lille Ulrich Adolph er ud af fornem og velhavende familie – begge forældrene stammer fra gamle jyske godsejerslægter. I forbindelse med den seneste barnefødsel mister moderen livet, men drengen får snart en stedmor, idet faderen kort





Fig. 40. Guldsmed Ulrich Adolph Kruses hus i Nørregade. Oprindeligt med 8 vinduesfag, senere ændret til 4 fag vinduer samt dør og stor butiksrude. Huset nedrevet 1983. Ejvind Draiby foto.

ses på den anden side også selv at låne penge ud.<sup>15</sup> I 1818 forøger han ved tilkøb ejendommens eng- og moscarealer.<sup>16</sup>

Guldsmed Kruses gård i Nørregade, bestående af 12 fag stuehus og 7 fag udhus, er omkr. 1820 brandassureret for i alt 1220 rdl.<sup>17</sup> Ejendommen raseres ved en brand i 1824, og Kruse opfører straks efter et 8 fag langt, grundmuret og teglhængt forhus samt et lidt mindre sidehus til værkstedet.<sup>18</sup> Det nyopførte bygningskompleks er i 1829 assureret for 1230 rdl.<sup>19</sup>

Formodentlig har Ulrich Kruse været alene om arbejdet på værkstedet, det lader sig i hvert fald ikke eftervise, hvorvidt han nogensinde har beskæftiget svende eller udlært lærlinge. Offentlige hverv har guldsmeden tilsyneladende heller ikke søgt. Det eneste man ved, er, at han i 1813-20 er medlem af byens brandkorps.<sup>20</sup>

I 1841 vies familien Kruses mellemste datter til værtshusholder Søren Pedersen Buurgaard,<sup>21</sup> og i 1844 oplever guldsmedeparret at få et barnebarn – en lille pige, der opkaldes

efter, og bæres til dåben af den stolte mor.<sup>22</sup>

Den 27. november 1845 dør Ulrich Adolph Kruse i en alder af 60 år. Som dødsårsag angives i kirkebogen: »Rørelse« (apopleksi).<sup>23</sup> Enken, der sidder i uskiftet bo, overlever ham i adskillige år. I 1850 bor hun fortsat i huset i Nørregade sammen med en ugift datter, der ernærer sig som modehandlerske.<sup>24</sup> Efter et halvt års sygeleje dør Marie Elisabeth Kruse i 1865 knap 77 år gammel.<sup>25</sup>

Stempler:



UK a



UK b



UK x



UK y

Ulrich Adolph Kruse benytter som mestermærke sine for bogstaver, henholdsvis »UAK

og UK«. Som bymærke anvendes et »V«, i reglen indrammet af en tandhjulslignende, sjældnere en cirkulær kartouche (UKx-y).

#### Arbejder:

Set i forhold til en funktionstid på godt 30 år forekommer der forbavsende få og kun relativt beskedne arbejder af Ulrich Kruse. Eneste kirkesølv er: Hjemmeberettelsessæt, Nr. Nebel Kirke, 1843.

Af dragtsølv kendes et par hovedvandsæg, medens det øvrige materiale udelukkende består af bordsølv, hovedsagelig spiseskeer. Blandt spiseskeerne dominerer empiretypen med fladt, lancetformet skaft og let graveret dekoration. Fra Kruses tidlige virkeår stammer dog et eksempel på spiseskeeren med violinformet skaft. Bemærkelsesværdigt er det i den forbindelse, at Ulrich Kruse ikke alene udfører sin ske med den for Lorentz Anholm Thuun så karakteristiske »forlorne oksetunge«, men endog kopierer sin gamle læremesters helt særegne tre små snit (UK 6, fig. 202).<sup>26</sup>

#### NOTER

1. Lydum Kirkebog 1781-96, C 552 C-x13, LA Viborg.
2. H. K. Kristensen, 1958, s. 133-35.
3. Lydum Kirkebog, 1801, C 552 C-1, LA Viborg.
4. Varde Købstads Regnskaber, 1808-15, RA Kbh..
5. Jens Beck (1738-1819), sognepræst i Varde 1795-1815, provst.
6. Varde Købstads Regnskaber 1811, RA Kbh..
7. Se s. 90.
8. Varde Skøde- og Panteprotokol 1793-1831, B 82 G-SP. 2, LA Viborg.
9. Se note 2.
10. Varde Rådstueprotokol 1801-88, D 31-68, LA Viborg.
11. Sct. Nicolai Kirkebog 1705-1814, C 548 A-3, LA Viborg.
12. Sct. Nicolai Kirkebog 1779-1814, C 548 C-1, LA Viborg.
- 13-14. Varde Kirkebøger, 1779-1820, C 548 C-1 og C 548 D-1, LA Viborg.
15. Se note 8 samt Realregister for Varde Købstad, B 82 G-Sp 17, LA Viborg.
16. Se note 8.
17. Varde Købstads Regnskaber 1818, RA Kbh..
18. Ejvind Dralby, 1976, s. 42-43.
19. Oppebørselsregistre for Bygningsafgift 1829, Varde Rådstuearkiv, D 31-12, LA Viborg.
20. Lister over Bestillingsmænd 1772-1827, Varde Rådstuearkiv, D 31-80, LA Viborg.
21. Varde Kirkebog 1832-44, C 548 D-4, LA Viborg.
22. Varde Kirkebog 1837-56, C 548 D-5, LA Viborg.
23. Varde Kirkebog 1837-54, C 548 D-22, LA Viborg.
24. Varde Folketælling 1850, LA Viborg.
25. Varde Kirkebog 1855-74, C 548 D-23, LA Viborg og Vesterjydsk Avis d. 30. jan. 1865.
26. Se s. 85.

F.1: Ulrik Adolf Kruse, guldsmed, Varde, fortsat:

han ejer ejendommen Nørregade 72, grundtakst 720,  
1818 Brandtaks., gård, 1220 Rbd

Folketælling 1834 Nørregade 72, 1'familie:

Ulrich Kruse, 50 år, gift, guldsmed  
Elisabeth Kniger, 46 år, gift, hans kone  
Henriette Kruse, 18 år, ugift, hans datter  
Hansine " 15 år " " "

Folketælling 1845 Nørregade 72a, 1'familie:

Johan Ad. Kruse, 59 år, gift, f. Lydum sogn, guldsmedemester  
Marie Elisabeth Knieger, 56 år, gift, f. Varde, hans kone  
Hansine Kruse, 26 år, ugift, f. Varde, hans datter

Folketælling 1850 Nørregade 72, 1'husstand:

Marie Elisabeth Kruse, 68 år, enke, f. Varde, guldsmede enke, husmoder  
Sine Kruse, 31 år, ugift, f. Varde, modesyerske, datter

Folketælling 1860 Nørregade 72, 1'husstand:

Hans Søren Simonsen, 39 år, enkemand, f. Mosevraa, Oxby sogn, avlsbruger  
(har været gift med F.14;  
altså svigersøn)

Marie Elisabeth Kruse, 72 år, enke, f. Varde, husholder  
Abelone Madsen, 27 år, ugift, f. Forum, Brøndum sogn, tjenestepige

Børn: han har 1 født uden for ægteskab, og  
3 " i " , nemlig:

F.11: Henriette Caroline Kruse

født 28/8 1809, hjemmedøbt og kaldet Henriette Caroline  
i Varde, Anna Friderichsdatter hendes uægte datter. Hendes  
døb publiceret torsdagen 7/9. Faddere: jomfru Maren Thoersen,  
Karen Knudsdatter, Mette Kirstine Hansdatter, Mathias Dynevæver,  
Jan Sørensen. Til barnefader blev udlagt Ulrik Adolph Kruse,  
guldsmedesvend

se foran på side 4 om Lejermålsbøde. Der opgives, at Anne Fri-  
derichsdatter er fra Skads sogn i Ribe Amt

F.12: Karen Kruse, født 1813..... se side 7  
F.13: Henriette Birgitte Kruse, f. 1815..... " " 16  
F.14: Hansine Kruse, f. 1818..... " " 29

- - - - -

F.12: Karen Kruse

født 23/4 1813, hjd 24/4, publ. 1'søndag Trin. i Varde, guldsmed Ulrik  
Adolf Kruse og hustru Maren Elisabeth Kniger deres datter. Faddere:  
feldbereder Laurids Gotfredsens kone Dorteia, pigene Anne Blok,  
pigen Mette Kirstine Hansdatter, købmand Hans Kruse, snedkersvend  
Johan Frederik Knigge af Varde  
gift 26/10 1833 i Varde ungkarl smedemester Rasmus Sørensen Blinkenberg  
25 år, og pigene Karen Kruse, 20 år. Forlovere: guldsmed U. Kruse og  
feldbereder S. Blinkenberg  
Han født 1/2 1808, hjd, publ. 13/3 i Varde Sct. Jacobi sogn, kaldet  
Rasmus, søn af feldbereder Søren Andersen Blinkenberg og hustru  
Maren Christensdatter. Faddere: Elisabeth Nørup, Marie Elisabeth  
Kniger, borgerløjtnant Warthoe, Peder Seirup, Peder Frisvad Stobberup  
Han død 30/11 1878 begr 4/12 i Varde Rasmus Blinkenberg, gift, værts-  
husholder (tidligere smed) i Varde, født 1/2 1808, 70½ år, pludselig  
død om natten i sengen uden bekjendt årsag  
Hun død 21/5 1889 begr 24/5 i Varde Kren Blinkenberg f. Kruse, enke  
efter værtshusholder og smed R. Blinkenberg, 76 år.  
Om hans slægt: se "Blinkenberg-slægten i Varde" i Varde loaklh. Arkiv

fortsættes



F.12: Karen Kruse, fortsat:Folketælling 1834 Grydergade 45:

Rasmus Blinkenberg, 27 år, gift, smedemester

Karen Kruse, 21 år, gift, hans kone

Folketælling 1845 Grydergade 45:

Rasmus S. Blinkenberg, 37 år, gift, f. Varde, smedemester

Karen Kruse, 32 år, gift, f. Varde, hans kone

Ane Marie Elisabeth Blinkenberg, 11 år, f. Varde, datter

Maren " " 7 år " "

Ulrik Adolf " " 5 år, " søn

Søren Andreas Blinkenberg, 2 år, f. Varde, søn

Folketælling 1850 Grydergade 45:

Rasmus Blinkenberg, 43 år, gift, f. Varde, smedemester

Karen Kruse, 34 (?) år, gift, f. Varde, hans kone

Maren Blinkenberg, 13 år, f. Varde, datter

Marie " " 16 år " "

Søren Andreas " " 7 år " søn

Ulrik Kruse " " 10 år " "

Christine " " 2 år " datter

Folketælling 1860 Vestergade 45-46:

Rasmus Blinkenberg, 52 år, gift, f. Varde, smedemester, værtshusholder

Karen Kruse, 47 år, gift, f. Varde, konen

Maren Blinkenberg, 22 år, ugift, f. Varde, datter

Krestine Berteline Blinkenberg, 12 år, f. Varde, datter

Henrjette " " 9 år, f. Varde, datter

Hans Sigfred " " 7 år " søn

Folketælling 1870 Grydergade 18:

Rasmus Blinkenberg, 62 år, gift, f. Varde, smedemester

Karen Kruse, 56 år, gift, f. Varde, konen

Maren Blinkenberg, 31 år, ugift, f. Varde, datter

Christine Berteline Blinkenberg, 21 år, ugift, f. Varde, datter

Søren Andreas " " 26 år " " , søn, smedsvend

Henriette Birgitte " " 18 år " " datter

Folketælling 1880 Grydergade 185:

Karen Blinkenberg f. Kruse, 66 år, enke, f. Varde, værtshusholder, husmoder

Maren " " 40 år, f. Varde, datter

8 børn, nemlig:

F.121: <u>Anne Marie Elisabeth Blinkenberg, f. 1834</u> .....	se side	8
F.122: <u>Søren Blinkenberg, f. 1836</u> .....	" "	11
F.123: <u>Maren Blinkenberg, f. 1838</u> .....	" "	11
F.124: <u>Ulrik Adolph Kruse Blinkenberg, f. 1840</u> .....	" "	11
F.125: <u>Søren Andreas Blinkenberg, f. 1843</u> .....	" "	11
F.126: <u>Christine Berteline Blinkenberg, f. 1848</u> .....	" "	13
F.127: <u>Henriette Birgitte Blinkenberg, f. 1851</u> .....	" "	14
F.128: <u>Hans Siegfried Blinkenberg, f. 1853</u> .....	" "	16

- - - - -

F.121: Anne Marie Elisabeth Blinkenberg

født 22/11 1834 døbt 9/1 1835 i Varde, datter af smedemester Rasmus Sørensen Blinkenberg og hustru Karen Kruse, Varde. Faddere: madam Kruse, feldbereder Søren Andersen Blinkenberg, jomfru Grethe, pigen Anna Marie Kæstoft, karlen Søren Burgaard  
 gift 2/7 1858 i Varde ungkarl Niels Bertram Jensen, 25 1/3 år, og jomfru Anne Marie Elisabeth Blinkenberg, 23 1/2 år. Forlovere: Jens Hansen og værtshusholder R. Blinkenberg  
 han født 7/2 1833 i Varde, døbt 24/3, søn af vognmand Jens Hansen og Zidse Marie Nielsdatter, Varde. Faddere: pigen Mette Hansen og Anne Cathrine Hansen fra Henne Mølle, møller Knud Andersen fra Grydvad, daglejer Ole Sørensen, ungarl Hans Peder Hansen fra Guldager

Folketælling 1870 Skovbogade 113:

F.121: Anne Marie Elisabeth Blinkenberg, fortsat:Folketælling 1870 Skovbogade 113:

Niels Bertram Jensen, 36 år, gift, f. Varde, fragtmand, husfader  
 Ane Marie Elisabeth f. Blinkenberg, 35 år, gift, f. Varde, husmoder  
 Karen Jensen, 10 år, f. Varde, datter  
 Jens Hansen Jensen, 8 år, f. Varde, søn  
 Rasmus Blinkenberg Jensen, 6 år, f. Varde, søn  
 Marius Clemmensen Jensen, 4 år, f. Varde, søn  
 Har. Cecilus Jensen, 3 år, f. Varde, søn  
 Niels Alfred Jensen, 1 år, f. Varde, søn  
 udøbt pigebarn, uden alder, datter

Folketælling 1880 Skovbogade 113:

Niels Bertram Jensen, 46 år, gift, f. Varde, avlsbruger, husfader  
 Ane Marie Elisabeth f. Blinkenberg, 45 år, gift, f. Varde, kone  
 Karen Jensen, 20 år, ugift, f. Varde, datter  
 Harald Cecilus Jensen, 13 år, f. Varde, søn  
 Niels Alfred " 11 år " "  
 Cecilie Marie " 10 " " datter  
 Emil Bernhard " 6 år " søn  
 Vanda Elfrida " 2 år " datter  
 Ragna Marie Clementine Jensen, 0 år, f. Varde, datter

Folketælling 1890 Skovbogade 274-275:

Niels Bertram Jensen, 56 år, gift, f. Varde, avlsbruger, husfader  
 Ane Marie Elisabeth Jensen, 55 år, gift, f. Varde, kone  
 Cecilie Marie Jensen, 20 år, ugift, f. Varde, datter  
 Emil Bernhardt Jensen, 16 år, f. Varde, søn  
 Vanda Dorteia Elfrida Jensen, 12 år, f. Varde, datter  
 Ragna Marie Clementine Jensen, 10 år, f. Varde, datter

Folketælling 1901 Storegade 275:

Niels Bertram Jensen, 67 år, gift, f. Varde, avlsbr., vognmand, husfader  
 Anne Marie E. " 66 år " " kone  
 Cecilie Marie " 30 år, ugift, f. Varde, datter  
 Vanda Elfrida " 23 år " " "  
 Ragna Maria Clementine Jensen, 21 år, ugift, f. Varde, datter

Folketælling 1906 Storegade 274:

Niels Bertram Jensen, 72 år, husfader, vognmand  
 Ane Marie Elisabeth Jensen, 71 år, kone  
 Cecilie Marie Jensen, 35 år, datter  
 + 1 tjenestepige

Folketælling 1911 Storegade 275:

Bertram Jensen, 77 år, f. Varde, husfader, godsekspeditor  
 Anne Marie Jensen, 76 år, f. Varde, kone  
 Cecilie Jensen, 41 år, f. Varde, datter  
 Alfred Jensen, 42 år, f. Varde, søn, købmand, privat understøttelse

Mandtalsliste 1920 Storegade 62, 703'husstand:

Cecilie Marie Jensen, 50 år, ugift, f. Varde, husmoder, ekspeditor DFDS  
 Wanda " 41 år " " , søster, tandtekniker DFDS  
 Ragna " 39 år " " " , tandtekniker

11 børn, nemlig:F.1211: Cecilie Marie Jensen

født 13/9 1858 døbt 18/10, datter af værtshusholder Niels  
 Bertram Jensen og hustru Anne Marie Elisabeth Blinkenberg.  
 Faddere: madam Karen Blinkenberg, madam Ane Marie Jensen,  
 jomfru Maren Blinkenberg, vognmand Hans Jensen, handelsbetjent  
 Guldager, ungkarl Søren Blinkenberg, Varde  
 død 13/8 1860 begr 17/8, datter af værtshusholder Niels  
 Bertram Jensen, 2 år gl.

fortsættes

F.121: Anne Marie Elisabeth Blinkenberg, børn fortsat:F.1212: Karen Jensen

født 15/12 1859 døbt 3/3, datter af værtshusholder N.B.J. og hustru A.M.E.B. Faddere: madam Hanne Bruun, jomfru Maren Blinkenberg, jomfru Tarp, prokurator Kastoft, farver Kastoft, urmager C. Blinkenberg, Varde  
Folketælling 1880 Varde: 20 år, ugift, datter

F.1213: Jens Hansen Jensen

født 2/9 1861 døbt 12/11, søn af værtshusholder N.B.J. og hustru A.M.E.B. Faddere: madam Guldager, jomfru Buurgaard, smed Rasmus Blinkenberg, vognmand Hans Jensen, handelsbetjent Bertram Petersen, alle Varde  
Folketælling 1870: 8 år, søn

F.1214: Rasmus Blinkenberg Jensen

født 17/8 1863 døbt 5/11, søn af værtshusholder N.B.J. og hustru A.M.E.B. Faddere: madam M.Jensen, jomfru M.Blinkenberg, C.Blinkenberg, smed R.Blinkenberg, fragtmand L.C. Guldager, handelsbetjent C.Sørensen, alle Varde  
Folketælling 1870: 6 år, søn

F.1215: Marius Clemmensen Jensen

født 28/7 1865 døbt 20/10, søn af værtshusholder N.B.J. og hustru A.M.E.B. Faddere: madam Møller Rosengaard, madam Grete Guldager, jomfru Kastoft, vognmand H.C.Jensen, avlsmænd Hans Lyhne, smedesvend Søren Blinkenberg, alle Varde  
død 26/12 1878 begr 30/12 fragtmand Bertram Jensens søn i Varde, 13½ år, af Tyfus

F.1216: Harald Cecilius Jensen

født 22/12 1866 døbt 23/2 1867 søn af vognmand B.J. og hustru M.C.B. Faddere: smed Blinkenbergs kone Karen og datter Henriette, tænmester M.Rosengaard, urmager Nielsen, farver H.Kastoft  
Folketælling 1880: 13 år, søn

F.1217: Niels Alfred Jensen, købmand

født 21/3 1868 døbt 3/6 søn af vognmand N.B.J. og hustru A.M.E.B., 33½ år. Faddere: barnets forældre, vognmand Hans Chr.Jensen, Varde, købmand Ulrik Adolph Kruse Blinkenberg i Horsens, og Maren Blinkenberg, Varde  
Folketælling 1880: 11 år, søn  
" 1911: 42 år, f. Varde, søn, købmand, privat understøttelse

F.1218: Cecilie Marie Jensen

født 11/1 1870 døbt 6/4, datter af vognmand N.B.J. og hustru A.M.E.B., 35 år. Faddere: værtshusholder R.Blinkenbergs hustru, vognmand Hans Jensens hustru, jomfru Maren Jensen, Søren Blinkenberg og barnets fader, Varde  
Folketælling 1920: 50 år, ugift, husmoder, f. Varde, ekspediter DFDS

F.1219: Emil Bernhard Jensen

født 8/11 1873 døbt 24/1 1874, søn af fragtmand N.B.J. og hustru A.M.E.B., 39 år. Faddere: barnets moder, Christine Blinkenberg i Svendborg, I.H.Bulvig fra Fanø, kommis S.Blinkenberg, buntmager Ruffert  
Folketælling 1890: 16 år, søn

fortsættes

F.121: Anne Marie Elisabeth Blinkenberg, børn fortsat:F.121-10-: Vanda Elfrida Dorteaa Jensen

tødt 13/8 1877 døbt 10/10, datter af fragtmænd N.B.J. og hustru A.M.E.B. Faddere: fru Blinkenberg, Kruse Blinkenberg, Sigfred Blinkenberg, Jens Jensen, frk. Mikkelsen. Karen Jensen  
Folketælling 1920: 41 år, ugift, f. Varde, tandtekniker DFDS

F.121-11-: Ragna Marie Clemantine Jensen

tødt 1/8 1879 døbt 10/10, datter af fragtmænd N.B.J. og hustru A.M.E.B., 44 år. Faddere: snedker Chr. Lassens hustru Ane Lassen, Lovise Ruffert, Bothilde Røsegaard, H.P. Mikkelsen, fuldmægtig Chr. Jensen, barnets fader, alle Varde  
Folketælling 1920: 39 år, ugift, f. Varde, tandtekniker

F.122: Søren Blinkenberg

tødt 21/11 1836 døbt 7/1 1837, søn af grovsmed Rasmus Sørensen Blinkenberg og hustru Karen Kruse. Faddere: vægter Kastofts kone Maren, værtshusholder Chr. Sørensen Blinkenberg, toldbetjent Kjeldsen, farver Warthoe, jomfru Jette Kruse, Varde  
død 30/3 1837 begr 3/4, 18 uger, gl.

F.123: Maren Blinkenberg

tødt 20/3 1838 døbt 18/5, datter af grovsmed Rasmus Sørensen Blinkenberg og hustru Karen Kruse. Faddere: værtshusholder Chr. Blinkenbergs kone, skomager Chr. Blinkenberg, karl Hans Lyhne, pigen Stine Kruse, Maren Kastoft

Folketællinger 1845, 1850, 1860, 1870, 1880: ugift, datter

" 1901: Storegade 125-126:

Maren Blinkenberg, 62 år, ugift, f. Varde, pensionat, husmoder Thorvald Blinkenberg, 20 år, født i Ribe, ugift, handelsbetjent Christian Blinkenberg, 14 år, f. Varde, handelslærling

Folketælling 1906 lundvej, Friholigen, 3<sup>o</sup> husstand:

maren Blinkenberg, 67 år, ugift, husmoder. Legater

F.124: Ulrik Adolph Kruse Blinkenberg, købmand i Horsens

tødt 4/1 1840 døbt 6/1, søn af grovsmed R.S.B. og hustru Karen Kruse. Faddere: pigen Henriette Kruse, vægter Jens Kastoft, kontorist Johnsen, handelsbetjent Christen Christensen, jomfru Marie Haunstrup  
Folketælling 1850: 10 år, søn  
Fadder i Varde i 1868 for F.1217 og da købmand i Horsens  
Varde loaklhist. Arkiv har foto af ham (i album) (B.10901)

F.125: Søren Andreas Blinkenberg, smedemester, Varde

tødt 18/10 1843 døbt 15/12, søn af grovsmed Rasmus Blinkenberg og hustru Karen Kruse. Faddere: gartner Hansens kone, værtshusholder Søren Buurgaard, smed Mads Thomsen, skræder Carl Kastoft, jomfru Anne Christensen, Varde

fortsættes

F.125: Søren Andreas Blinkenberg, smedmester, Varde, fortsat:

gift 15/11 1870 i Varde ungkarl Søren Andreas Blinkenberg, søn af smedemester og værtshusholder Rasmus Blinkenberg og hustru Karen Kruse, født 18/10 1843, døbt 15/12, konfirmeret 11/4 1858, 27 år. og pigen Maren Laurette Jensen datter af skræddermester Jens Lassen Jensen og hustru Gjertrud Marie f. Clausen i Ribe, født 3/5 1848, døbt 18/6, 21½ år.

han død 29/9 1886 begr 5/10 Søren Andersen Blinkenberg gift, søn af smed R. Blinkenberg, smedemester i Varde, 42 år, af Diarrhoe

Enken Maren Laurette Jensen gift 2' gang (mellem 6/10 1886 og 1/2 1890) med smedemester Julius Jensen - men ikke viet i Varde

Folketælling 1880 Gryderbade 186:

Søren Andreas Blinkenberg,	36 år,	gift,	f. Varde,	smedemester,	husfader
Maren Laurette	"	31 år,	gift,	f. Ribe,	konen
Jens Claudi	"	6 år,	f. Varde,	søn	
Karen Mari	"	2 "	"	datter	
Rasmus Kruse	"	4 "	"	søn	

Folketælling 1890 Grydergade 41

Julius Jensen,	27 år,	f. Dronninglund,	Hjørring Amt,	smedem.,	husfader
Maren Laurette Jensen,	40 år,	f. Ribe,	konen		
Jens Claus Blinkenberg,	16 år,	f. Varde,	søn (hendes)		
Rasmus Kruse	"	14 "	"	"	"
Karen Marie	"	12 "	"	datter	"
Harry Georg	"	9 "	"	søn	"
Gerda Marie Jensen,	deres datter,	født 29/6 1889			

Børn: 5 i hendes 1'ægteskab og 2 kendte fra 2'ægteskab, nemlig:

F-1251: Karen Blinkenberg

født 28/8 1871 døbt 7/10. datter af smed Søren Andreas Blinkenberg og hustru Maren Laurette Jensen, Varde, 23 år.  
Faddere: madam Karen Blinkenberg, jomfru Maren Blinkenberg, Varde, jomfru Christine Hansen, Ribe, Bertram Jensen og vognmand H.C. Jensen, skibsbygmester Bulvig af Husum  
død 21/1 1878 begr 25/1 6½ år

F.1252: Jens Claudi Blinkenberg

født 18/4 1873 døbt 2/6, søn af smedemester S.A.B. og hustru M.L.J.. 25 år. Faddere: madam H. Jensen, jomfru Petrine Rosengaard, smedemester R. Blinkenberg, konditor Kaas, urmager Konrad Jensen  
Folketælling 1890: 16 år søn

F.1253: Rasmus Kruse Blinkenberg

født 11/6 1875 døbt 31/7, søn af grovsmed S.A.B. og hustru M.L.J., 27 år. Faddere: Bertram Jensens hustru Marie, slagter Jens Bune, Henriette Blinkenberg, Hans P. Michelsen, og Jens Jensen, alle Varde, og Ane N. Clausen, Ribe  
Folketælling 1890: 14 år, søn

F.1254: Karen Marie Blinkenberg

født 8/12 1877 døbt 25/1 1878, datter af grovsmed S.A.B. og hustru M.L.J., 29 år. Faddere: madam Dorthea Clausen fra Ribe, Margrethe Bune, ugift Karen Jensen af Varde, H. Kas-toft, C. Koch, Marinus Jensen, alle Varde  
Folketælling 1890: 12 år, datter

fortsættes



F.125: Søren Andreas Blinkenberg, smedemester, Varde, fortsat:F.1255: Harry Georg Blinkenberg

født 7/10 1880 døbt 5/12 søn af smed S.A.B. og hustru  
M.L.J., 32 år. Faddere: Chr.Lassens hustru Ane Lassen,  
jomfru Ane Steens og Elise Tarp, slagter Specht, guldsmed  
Rathje, bogbinder Chr. Jensen, alle Varde  
Folketælling 1890? 9 år, søn

F.125a: Gerda Maria Jensen

født 29/6 1889 døbt 18/8, datter af smedemester Julius Jensen  
og hustru Maren Laurette f. Jensen, Varde, 39 år. Faddere:  
konditor H.Kaas' hustru Marie, slagter Spechts hustru Ane,  
kornhandler Albert Sørensen, maler Jørgensen, alle Varde  
Folketælling 1890: 1 år, datter

F.125b: Otto Lundby Jensen

født 7/6 1891 døbt 19/7, søn af smedemester Julius Jensen  
og hustru Maren Laurette f. Jensen, Varde, 41 år. Faddere:  
gæstgiver Albert Sørensens hustru, bogholder H.P.Michelsens  
hustru, sadelmager Falk, guldsmed Sørensen, alle Varde

Der er måske født flere børn i dette ægteskab, men vi har kun  
kirkebøger til og med år 1891

F.126: Christine Bertoline Blinkenberg

født 7/5 1848 døbt 23/6 i Varde, datter af smedemester Ramus Blinken-  
berg og Karen Kruse. Faddere: værtshusholder Uhds kone bar barnet,  
pigen Marie Blinkenberg, jomfru Caroline Kruse, skipper Gravers  
Christensen, rebslager Peder Jensen og lærling Søren Blinkenberg  
gift 21/10 1871 i Varde ungkarl Henrik ~~XXXXXX~~ Joachim Bolvig, søn  
af afdøde proprietær Jens Christoffer Bolvig og hustru Petrine  
Christine Margrethe Møller af Kjærgaard, Hunderup sogn, født  
7/7 1841, døbt 22/7, konfirmeret 30/3 1856 i Husum, 30 år, og  
pigen Christine Bertoline Blinkenberg, datter af smedemester  
R.Blinkenberg og hustru Karen Kruse, født 7/5 1848, døbt 23/6,  
i Varde, 23½ år. Forlovere: R.Blinkenberg og B. Jensen

Folketælling 1880 Varde Grydergade 85:  
(hos mormoderen)

Petrine Christine Margrethe Bolvig, 6 år, f.Husum, barnebarn

Folketælling 1890 Vestergade 203, 2'husstand

Bolvig, Christine Bertoline, 41 år, gift, f.Varde, modehandler, husmoder  
" , Petrine Christine Margrethe, 16 år, ugift, f.Husum, datter  
" , Karen Rasmine, 15 år, ugift, f.Fanø, datter  
" , Jens Kristoffer, 13 år, f. Fanø, søn  
+ 1 syerske

Folketælling 1901 Storegade 125-126, 3'husstand:

Bolvig, Christine, 52 år, skilt, f.Varde, modehandler, husmoder  
" , Margrethe Petrine, 27 år, ugift, f.Holsten, medhjælper, datter  
" , Karen, 26 år, ugift, f. Fanø, kontorist, datter

Folketælling 1906 Storegade 125, 2'husstand:

Bolvig, Christine B. 57 år, enke, husmoder, modehandlerinde  
" , Karen, 31 år, ugift, datter  
+ 1 elev, 18 år gl.

fortsættes



F.126: Christine Bertoline Blinkenberg, fortsat:Folketælling 1911 Storegade 125, 674'husstand:

Kirstine Berholine Bolvig, 62 år, enke, husmoder, modehandlerinde  
tilflyttet 1882 fra Esbjerg  
Karen Rasmine Bolvig, 36 år, ugift, datter, sparekasseassistent  
tilflyttet 1882 fra Esbjerg

Mandtalsliste 1920 Østervold 12, husstand 1145:

Karen Rasmine Bolvig, 46 år, ugift, f. Nordby, husmoder, sparekassekasserer

Af foranstående folketællinger fremgår:

at familien har boet i Husum, senere Nordby, Fanø, hvor 2 børn er født  
senere Esbjerg, og i 1882 til Varde  
at moderen er 62 år ved folketælling 1911 men død inden folket. 1920  
at moderen er skilt (ifl. folketællingen 1901)

3 kendte børn, nemlig:F.1261: Petrine Christine Margrethe Bolvig

rødt 1873/74 i Husum ifl. folketælling

Folketælling 1880 Varde: hos moderen: 6 år, barnebarn

" 1890 " : hos moderen: 16 år, datter

" 1901 " : 27 år, ugift, medhjælper hos moderen  
(modehandler)

F.1262: Karen Rasmine Bolvig, sparekassekasserer, Varde.

rødt 1874/75 i Nordby, Fanø, ifl. folketællinger

Folketælling 1890: 15 år, f. Fanø, datter

" 1901: 26 år, f. Fanø, datter, kontorist

" 1906: 31 år, ugift, datter

" 1911: 36 år, ugift, datter, sparekasseassistent,  
tilflyttet 1882 fra Esbjerg

" 1920: 46 år, ugift, f. Nordby, husmoder, sparekasse-  
kasserer

F.1263: Jens Kristoffer Bolvig

rødt 1876/77 i Nordby, Fanø, ifl. folketælling

Folketælling 1890: 13 år, f. Fanø, søn

- - - - -

F.127: Henriette Birgitte Blinkenberg

rødt 1/5 1851, hjemmedøbt 15/5, publ. 24/8, datter af grovsmed Rasmus  
Blinkenberg og hustru Karen Kruse. Faddere: rebslager Peder Jensens  
kone har barnet, prokurator Kruse, rebslager Peder Bruun Hallum,  
urmager Christen Blinkenberg, pigen Marie Dahl, og Marie Blinkenberg,  
Varde

gift 9/10 1877 i Varde ungkarl amtsfuldmægtig Hans Peder Forum

Michelsen, søn af amtsforvalter Søren Michelsen og hustru Johanne

Forum, født i Varde 29/7 1849, 28 år, og jomfru Henriette Birgitte

Blinkenberg, datter af værtshusholder Rasmus Blinkenberg og hustru  
Karen Kruse i Varde, 26 år. Forlovere: Michelsen og R. Blinkenberg

han født 29/7 1849 døbt 5/10 i Varde, søn af amtstuefuldmægtig Søren  
Michelsen og hustru Johanne f. Forum, Varde. Faddere: madame de  
Lotent bar barnet, kammerråd Hansen, købmand Peter Debel, handels-  
betjent Jens Thomsen, jomfru Hedevig Møller, Varde

hun død mellem folketællingerne 1911 og 1920

han død efter folketællingen 1920

2 børn, nemlig:

se næste side

F.12/: Henriette Birgitte Blinkenberg, fortsat:F.1271: Carl Johannes Michelsen, bankassistent i Varde i 1901

født 27/7 1881 i Varde, døbt 9/10, søn af amtstuefuldmægtig ~~XXXX~~ Michelsen og hustru Henriette Birgitte f. Blinkenberg, Varde, 30 år. Fæddere: amtsforvalter Michelsen og hustru Johanne Michelsen, frk. ~~Maria~~ Maren Blinkenberg, smed Søren Blinkenberg, bødker Christian Lund, alle Varde

Folketælling 1901: 19 år, ugift, f. Varde, bankassistent, søn

F.1272: Louise Henriette Michelsen

født 8/4 1886 i Varde, døbt 30/5, datter af amtstuefuldmægtig Hans Peter Forum Michelsen og hustru Henriette Birgitte f. Blinkenberg, Varde, 34 $\frac{1}{4}$  år. Fæddere: avlsbruger Bertram Jensen og hustru Marie Jensen, smed S. Blinkenbergs hustru Maren, Blinkenberg, frk. Margr. Jensen, barnets fader, alle Varde

Mandtalsliste 1920: 34 år, ugift, f. Varde, datter, husbestyrerinde hos faderen

Folketælling 1880 Skoubogade 96, 3'husstand:

Michelsen, Hans Peter Forum, 30 år, gift, f. Varde, amtstuefuldm., husf-  
" , Henriette Birgitte f. Blinkenberg, 28 år, gift, f. Varde, kone  
Jensen, Mette Mathilde, 16 år, ugift, f. Varde, tjenestepige

Folketælling 1890 Kræmmergade 106 B, 1'husstand:

Michelsen, Hans Peter Forum, 40 år, gift, f. Varde, bogholder (Spk), husf.  
" , Henriette Birgitte, 38 år, gift, f. Varde, kone  
" , Carl Johannes, 8 år, f. Varde, søn  
" , Louise Henriette, 3 år, f. Varde, datter  
+ 1 tjenestepige

Folketælling 1901 Kræmmergade 106 B, 1'husstand:

Michelsen, H.P.F., 51 år, gift, f. Varde, sparekassebogholder, husf.  
" , Henriette, 49 år, gift, f. Varde, kone  
" , C. Johannes, 19 år, ugift, f. Varde, bankassistent, søn  
" , Louise H., 14 år, ugift, f. Varde, datter  
+ 1 tjenestepige

Folketælling 1906 Kræmmergade 106, 1'husstand:

Michelsen, Hans Peter Forum, 56 år, gift, husf., sparekassebogholder  
" , Henriette, 54 år, gift, kone  
+ 1 tjenestepige

Folketælling 1911 Kræmmergade 106

Michelsen, Hans Peter Forum, 61 år, gift, husf., f. Varde, spk-direktør  
" , Henriette Birgitte, 59 år, gift, f. Varde, kone  
" , Louise Henriette, 24 år, ugift, datter, f. Varde  
+ 1 tjenestepige

Mandtalsliste 1920 Kræmmergade 5

Michelsen, H.P.F., 71 år, enkemand, husf., f. Varde, spk-direktør  
" , Louise H., 34 år, datter, f. Varde, husbestyrerinde  
+ 1 husassistent

- - - - -

F.128: Hans Siegfried Blinkenberg

født 22/6 1853, døbt 23/7 i Varde, søn af værtshusholder og grovsmed Rasmus Blinkenberg og hustru Karen Kruse. Faddere: værtshusholder Søren Buurgaards kone bar barnet, pigen Maren Blinkenberg, værtshusholder Niels Uhd, smedemester Carl Hansen, Andreas Blinkenberg, Varde

Folketælling 1860: 7 år, søn

- - - - -

F.13: Henriette Birgitte Kruse

født 21/11 1815, hjd 22/11, publ. 30/12 i Varde, datter af guldsmed Ulrik Kruse og Marie Elisabeth Kniger, Varde. Faddere: Thrine Poulsdatter sadelmagerkone, jomfru Grete Blinkenberg, pigen Maren Blinkenberg, Jes Nielsen Møller, værtshusmand, Rasmus Bygom smedkersvend, alle i Varde

gift 25/9 1841 i Varde uhgkarl og værtshusholder Søren Pedersen Buurgaard, 36 år, i Varde, og pigen Henriette Birgitte Kruse, 26 år, i Varde. Vidner: guldsmed Ulrik Kruse og værtshusholder Søren Madsen, viet i kirken

han er født 29/10 1804 i Billum sogn

hun død 24/10 1850 begr 1/11 i Varde Henriette Birgitte Kruse, født i Varde, værtshusholder Søren Buurgaards kone, 35 år, af hjernebetændelse

han gift 2'gang i Varde 29/11 1851 enkemand og værtshusholder Søren Pedersen Buurgaard, 41 år gl., i Varde, og pigen Anne Margrethe Lauridsdatter, 31 år, i Varde. Vidner: R.Blinkenberg og Kr. Andersen, viet i kirken

hun er født 29/4 1820 i Vittarp, Outrup sogn, Ribe Amt

han død 15/7 1885 begr 18/7 i Varde Søren Pedersen Buurgaard, gift, avlsbruger og værtshusholder, 80½ år gl., af hjerneblødning

hun død senere end vore kirkebøger (1891), men nok før folketællingen i 1901

han fik borgerskab som værtshusholder 14/1 1841

han var borgerrepræsentant i Varde 1861-68 (se Murtfeldts register)

han holdt dansebod på markedsdage (se Murtfeldt: A. side 7)

Varde lokalhistoriske Arkiv har:

diverse dokumenter

foto (B.9166)

Folketælling 1845 Smedegade 103/104:

Søren Buurgaard, 40 år, gift, f. Billum sogn, værtshusholder

Henriette Kruse, 30 år, gift, f. Varde, hans kone

Peder Buurgaard, 3 år, f. Varde, søn

Marie Elisabeth Buurgaard, 1 år, f. Varde, datter

Folketælling 1850 Holgersstræde 106:

Søren Buurgaard, 45 år, gift, f. Billum sogn, landmand, husfader

Henriette " 34 år, gift, f. Varde, hans kone

Peder " 7 år, f. Varde

Marie " 5 år "

Dorthea " 2 år " deres børn

+ tjenestefolk

fortsættes

F.13: Henriette Birgitte Kruse/ Søren Pedersen Buurgaard, fortsat:Folketælling 1860 Smedegade 103:

Søren Buurgaard, 56 år, gift, f. Billum sogn, værtshusholder, husfader  
 Grete f. Lauridsen, 39 år, gift, f. Outrup sogn, hans kone  
 Marie Elisabeth Buurgaard, 16 år, f. Varde, datter  
 Dorete " 13 år " "  
 Jette " 7 år " "  
 Kjerstine " 6 år " "  
 Laurette " 3 år " "  
 Ida Cathrine " 1 år " "  
 Karen Christiansen, 32 år, ugift, f. Aal sogn, tjenestepige  
 Hans Christian Lauridsen 29 år, ugift, f. Outrup sogn, tjenestekarl  
 (er han broder til konen ?)

Folketælling 1870 Smedegade 216:

Søren Pedersen Buurgaard, 65 år, gift, f. Billum sogn, husf., værtshush.  
 Ane Margrethe " 49 år, " f. Outrup sogn, konen, husmoder  
 Peder Pedersen " 27 år, ugift, f. Varde  
 Henriette Birgitte " 16 år " "  
 Kjerstine " 16 år " "  
 Laurette " 13 år " "  
 Ida Cathrine " 11 år " "  
 + 3 tjenestefolk

Folketælling 1880 Smedegade 216:

Søren Pedersen Buurgaard, 75 år, gift, f. Billum sogn, værtshush., husf.  
 Ane Margrethe f. Lauridsen, 59 år, gift, f. Outrup sogn, kone  
 Kjerstine Buurgaard, 23 år, ugift, f. Varde, datter  
 Ida Cathrine " 20 år " " "  
 Laurette " 22 år " " "

Folketælling 1890 Smedegade 238:

Ane Margrethe Buurgaard, 69 år, enke, f. Vittarp, Outrup sogn  
 avlsbruger, værtshusholder, husmoder  
 Ida Cathrine Buurgaard, 30 år, ugift, f. Varde, datter

9 børn (4 i hans 1'ægteskab og 5 i 2'ægteskab), nemlig:

F.131: <u>Peder Pedersen Buurgaard</u> , f. 1842.....	se side	17
F.132: <u>Marie Elisabeth Buurgaard</u> , f. 1844.....	" "	18
F.133: <u>dødfødt pige</u> , f. 1846 .....	" "	23
F.134: <u>Dorthea Cathrine Buurgaard</u> , f. 1848.....	" "	23
F.13a: <u>Henriette Birgitte Buurgaard</u> , f. 1853.....	" "	24
F.13b: <u>Kirstine Buurgaard</u> , f. 1854.....	" "	27
F.13c: <u>dødfødt pige</u> , f. 1856.....	" "	27
F.13d: <u>Laurette Buurgaard</u> , f. 1857.....	" "	27
F.13e: <u>Ida Cathrine Buurgaard</u> , f. 1859.....	" "	29

- - - - -

F.131: Peder Pedersen Buurgaard urmager i Varde

født 11/6 1842, hvd 11/6, publ. 20/8 i Varde, søn af værtshusholder  
 Søren Pedersen Buurgaard og hustru Henriette Birgitte f. Kruse,  
 Varde. Faddere: Jørgen Buurgaard fra Billum, værtshusholder Søren  
 Madsen, smed Rasmys Blinkenbergs kone Karen (hun er f. Kruse),  
 pigen Sine Kruse, snedkerdreng Adam Kniger, Varde  
død 17/5 1870 begr. 21/5 i Varde Peder Pedersen Buurgaard, ugift,  
 værtshusholder Søren Buurgaards søn i Varde, født 11/6 1842,  
 27½ år, af krampe  
 udlært som urmager 9/12 1863 hos urmager Blinkenberg, Varde

- - - - -

F.132: Marie Elisabeth Buurgaard

født 8/10 1844, døbt 4/12 i Varde, datter af værtshusholder Søren Pedersen Buurgaard og hustru Henriette Birgitte Kruse, Varde.  
 Faddere: guldsmed Kruses kone bar barnet, smed Rasmus Blinkenberg, tjenestekarl Jens Christian Hansen, pigen Hanne Mortensen, og Anne Kirstine Friisvad, Varde  
 gift 8/12 1865 i Varde ungkarl, guldsmed Johan Frederik Rathje, 23 år, i Varde, og jomfru Marie Elisabeth Buurgaard, 21 år, i Varde.  
 Vidner: S.Buurgaard og A.F.Rathje, viet i kirken

han er født 13/8 1842, døbt 16/10 i Varde, søn af hattemager Andreas Frederik Rathje og hustru Marie f. Jørgensen, Varde. Faddere: bødker Mindermann, skræddersvend Christian Stau, hattemagersvend Christen Hansen Dkallevad, Willads (?) Høyers kone Anne Poulsen, pigen Anne Koch, alle Varde

hun død juni 1903 i Varde

han død 6/8 1903 i Varde

han averterer etablering 11/10 1865

2/12 1903 overtager svigersønnen Hans Peter Axel Kjelsthans forretning under firma "J.F.Rathjes Efterfølger"

se Topografi: Vestergade 19 matr nr 93b

se bogen "Varde Sølv" af Faber og Bramsen

se næstfølgende 3 sider - der er fotokopier af omtalen i bogen Varde Sølv

Varde lokalhistoriske Arkiv har:

billede af butiksfacade samt album med facadebilleder (B.1128)

foto 1901 af Håndværkerforeningens bestyrelse (B.6052)

hans fader hattemager Andreas Frederik Rathje død 4/11 1879 i Varde, enkemand, nu retsvidne i Varde, født i Løgumkloster, 63 år, af lungetæring

Folketælling 1870 Vestergade 200:

Johan Frederik Rathje, 27 år, gift, f. Varde, guldsmedemester, husfader  
 Marie Elisabeth Rathje, 25 år, gift, f. Varde, kone  
 Marinus Andreas Frederik Rathje, 3 år, søn  
 Søren Peder " 0 år "

Folketælling 1880 Vestergade 179:

Johan Frederik Rathje, 36 år, gift, f. Varde, guldsmedemester, husfader  
 Marie Elisabeth " 34 år " " kone  
 Anne Margrethe Catharine, 5 år, f. Varde, datter  
 Henriette Birgitte 8 år " "  
 Marius Andreas Frederik, 13 år, f. Varde, søn  
 Søren Peder, 10 år, f. Varde, søn

Folketælling 1890 Vestergade 93a:

Johan Frederik Rathje, 47 år, gift, f. Varde, guldsmedemester, husfader  
 Marie Elisabeth " 45 år " " kone  
 Henriette Birgitte ", 18 år, ugift, f. Varde, datter  
 Ane Margrethe " 16 år " "  
 Kamille Auguste Emilie Rathje, 9 år, f. Varde, datter

Folketælling 1901 Vestergade 93:

Johan Frederik Rathje, 58 år, gift, f. Varde, guldsmedemester, husfader  
 Marie Elisabeth " 56 år " " kone  
 Camilla Augusta " 19 år, ugift, f. Varde, datter

fortsættes side 22

Fotokopier af omtale  
i bogen "Varde Sølv" af  
Faber og Bramsen

## Andreas Frederik Rathje (1865-67)

*Andreas Frederik Rathje\**

Andreas Frederik Rathje er født i Løgumkloster omkr. 1816.<sup>1</sup> Som udlært hattemagersvend flytter han til Varde og erhverver her borgerskab i 1841.<sup>2</sup> A. F. Rathje, der bor i Vestergade, er gift med Maren Jørgensdatter fra Seem, og parret får i 1842 deres første barn, som døbes Johan Frederik Rathje.<sup>3</sup> I 1851 supplerer hattemageren sin næring med et borgerskab som bundtmager.<sup>4</sup> Senere sættes ovennævnte søn i guldsmedelære, og da han som udlært ønsker at etablere sig i Varde, har den unge svend endnu ikke nået den krævede »Fuldmyndighedsalder« (25 år). Faderen føjer derfor den 7. oktober 1865 yderligere rent pro forma et borgerskab som guldsmed til sine to tidligere næringsveje, idet man således kan gå ud fra, at det i realiteten er sønnen, der står for guldsmedehåndværket.<sup>5</sup> I 1867 opnår guld-

### **En Guldsmed i Varde.**

Et jeg har etableret mig som Guldsmed her i Byen og bore i Vestergade ligeoverfor Ubbemager Blinkendeg, tilkæder jeg mig at bejendbjørre for Byens og Byens værdige Beboere, som vilde forænde mig deres Søgning.

Varde, den 11te Oktober 1865.

F. Rathje.

Fig. 67. Annonce i Vesterjydsk Avis den 13. oktober 1865.

smedesvenden den nødvendige alder, og Andreas Frederik Rathje opsiges sit borgerskab den 28. november, kun en uge efter at sønnen på fuldt reglementeret vis har erhvervet sit.<sup>6</sup> På sine senere dage fungerer A. F. Rathje som retsvidne i Varde.<sup>7</sup> Den forhenværende hattemager, bundtmager og »guldsmed« dør som enkemand den 4. november 1879, 63 år gammel.<sup>8</sup>

Stempler:



AR a



AR b



AR x

I den korte tid, hvor værkstedet står i Andreas Frederik Rathjes navn, anvendes mesterstempler med forbogstavet »F« og efternavn samt sidstnævnte alene. Som bymærke ses byvåbenets løve.

Arbejder:

Der kendes enkelte arbejder fra denne periode, udelukkende bestikdele.

NOTER

1. Varde Folketælling 1845. LA Viborg.
2. Varde Rådstueprotokol 1801-88. D 31-68. LA Viborg.
3. Varde Kirkebog 1837-56. C 548 D-5. LA Viborg. 4-6. Se note 2.
- 7-8. Varde Kirkebog 1875-91. C 548 D-25. LA Viborg.

## Johan Frederik Rathje (1867-1903)

*J. F. Rathje*

Johan Frederik Rathje er født i Varde den 13. august 1842 som søn af hattemager Andreas Frederik Rathje og hustru Marie Jørgensdatter (se ovenfor).<sup>1</sup> Drengen bliver konfirmeret i 1856 og får i den forbindelse følgende vidnesbyrd: »Kundskab: Godt« og »Opsørsel: Meget godt«.<sup>2</sup> Den unge mand sættes derpå i lære hos guldsmed Niels Dam, hvor han endnu er lærling i 1860.<sup>3</sup> Johan Frederik Rathje bliver udlært senest i 1862, hvorefter han arbejder nogle



Til Vaaske, kan en Dreng blive antaget  
i Være hos Guldsmed K. Rathje.

Fig. 68. Annonce i Varde Avis den 20. marts 1871.

år som svend.<sup>4</sup> På et tidligt tidspunkt ønsker han at etablere selvstændig virksomhed, men hindres deri af sin unge alder (under 25 år). Reglerne omgås dog elegant, idet J. F. Rathjes far, der slet ikke er guldsmedeuddannet, den 7. oktober 1865 formelt løser et guldsmedeborgerskab, hvorunder sønnen kan virke (se ovenfor).<sup>5</sup> Fuldt legalt erhverver Johan Frederik Rathje godt to år senere selv borgerskab som guldsmed i Varde den 21. november 1867.<sup>6</sup>

Allerede i 1865 indgår guldsmedesvenden ægteskab med den 21-årige Marie Elisabeth Buurgaard, en datter af værtshusholder Søren Buurgaard, Varde.<sup>7</sup> Det bemærkes således, at guldsmed Rathjes unge kone er et barnebarn af den forlængst afdøde guldsmed Kruse (se s. 92). I årene 1866-81 får guldsmedeparret i alt 6 børn, hvoraf ikke mindre end de 5 når voksenalder.<sup>8</sup>

Guldsmed Rathjes bopæl og værksted ligger altid i Vestergade, omend på skiftende adresser. Ved sin første etablering lejer han sig ind hos forældrene. I 1871 flytter guldsmedefamilien til værtshusholder Boisens gård,<sup>9</sup> og ende-

**N**i jeg fra Dato boer i Værtshusholder J. Boisens Gaard i Vestergade, beklindgjøres herved for mine ærede Kunder og for de, der godhedsfuld ville forunde mig deres Egning

Seg tillader tillige at anbefale mig med Alt til faget henhørende i ægte **Solv** og **Guld** arbejde, lovende en i alle Henseender reel og billig Behandling.

Fra et anset Fabrik har jeg modtaget et smukt Udsalg af **Elektro** - **Solvplet** - **Varer**, hvilket jeg tillader mig at anbefale til et æret Publikum.

Varde, den 17de April 1871.

**J. F. Rathje,**  
Guldsmed.

**P**ådfager i Guld og Solv i smukt Arbejde betales over deres egenlige Værdi af **J. F. Rathje,** Guldsmed

Fig. 69. Annoncer i Varde Avis den 29. marts 1871.

**Fløttet!**

Fra i Dag er min Forretning flyttet ind i min ny Ejendom, og da jeg har udvidet mit Lager betydeligt, kan jeg tilbyde mine Kunder et smukt og elegant Udsalg i **Guld**, **Solv** og **Elektropletartikler** samt alt til **Guldsmedfaget** henhørende.

Varde den 8. Oktober 1890.

Erh.  
**J. F. Rathje,**  
Guldsmed, Vestergade.

Fig. 70. Annonce i Ribe Amts-Tidende den 8. oktober 1890.

lig i 1890 rykker man ind i eget hus, stadig i samme gade.<sup>10</sup> Antagelig har det forbindelse med denne hushandel, når guldsmeden i 1891 må låne 2000 kr. af snedkermester N. C. Lassen.<sup>11</sup>

**Forlovelsesringe,**

garanteret 14 og 18 Karat fæns hos  
**J. F. Rathje,**  
Vestergade

Fig. 71. Annonce i Ribe Amts-Tidende den 20. februar 1901.

Ofte har guldsmed Rathje én undertiden to lærlinge og evt. også en svend på værkstedet.<sup>12</sup> Omkr. 1869 beskæftiger han iøvrigt den tidligere kollega Niels Tranberg Holst, der som fattiglem sættes i arbejde hos ham (se s. 106). I perioden 1894-1903 er Johan Frederik Rathje medlem af bestyrelsen i Varde Håndværkerforening.<sup>13</sup>

I juni 1903 mister guldsmed Rathje sin kone, og næppe to måneder senere dør han



I Eftermiddag døde vor kære  
Fader, Guldsmed  
**J. F. Rathje,**  
61 Aar gammel.  
Varde, den 6. Aug. 1903.  
Hans efterladte Børn.  
Begravelsen foregaar Tirsdag  
Middag, Kl. 1, fra Kapellet.

Fig. 72. Annonce i Ribe Amts-Tidende den 8. august 1903.

# Guldsmed J. F. Rathje

## Vestergade, Varde

Guld-, Sølv- &  
Pløtvarer  
i meget stort Udvalg  
For-  
lovelsesringe



Skytte-  
foreningspræmier  
stort Udvalg i  
Fest-, Brude- &  
Fødselsdagsgaver

### Forgyldning og Forsølving udføres. Gammelt Sølv tages i Bytte.

Fig. 73. Reklamekort for F. F. Rathjes guldsmedeforretning med påklæbet foto af butikken. I doren ses indehaveren, omkr. 1900.

selv den 6. august 1903 i en alder af knap 61 år.<sup>14</sup> Guldsmedeforretningen i Vestergade videreføres af svigersønnen Axel Kjelst († 1922) under firmanavnet »J. F. Rathjes Efterfølger«.<sup>15</sup>

Stempler:

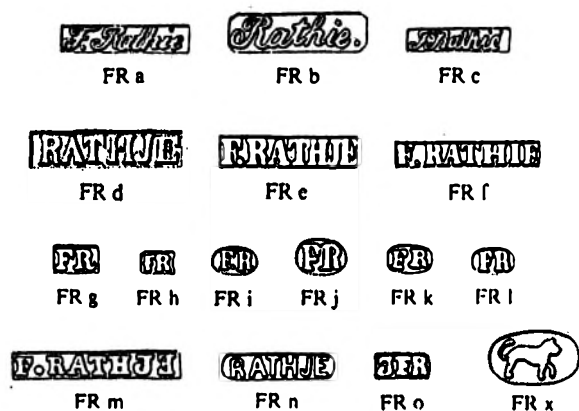

Johan Frederik Rathjes mestermærke forekommer i adskillige udgaver, hvoraf nogle kendes i op til flere varianter. Som mesterstempel anvendes såvel forbogstaverne »FR« eller »JFR« som efternavnet skrevet helt ud og evt. yderligere suppleret med forbogstavet »F«. Som bymærke ses byvåbenets løve hovedsagelig anvendt på tidlige arbejder.

Arbejder:

Udover en gennemgribende restaurering af Varde Kirkes gamle alterkalk fortaget i 1898 (se s. 42-43) har J. F. Rathje udført en alterkalk til Lunde Kirke.

Af øvrige arbejder kan nævnes snustobaksdåse, bæltspænde og ringe. Der kendes adskilligt mindre bordsølv i tidens gængse mønstre. Dobbelttriflet bestik forekommer således yderst almindeligt. Sølvtøj med stemplet dekoration tyder på, at Rathje har overtaget visse stålstempler fra Niels Dams værksted. Hovedparten af materialet fra guldsmed Rathjes senere virkeår er rene industriprodukter, der blot er forsynet med et såkaldt »visitkortstempel«.

NOTER

1. Varde Kirkebog 1837-56, C 548 D-5, LA Viborg.
2. Varde Kirkebog 1845-76, C 548 D-15, LA Viborg.
3. Varde Folketælling 1860, LA Viborg.
4. Varde Kirkebog 1857-70, C 548 D-6, LA Viborg.
- 5-6. Varde Rådstueprotokol 1801-88, D 31-68, LA Viborg.
7. Varde Kirkebog 1842-82, C 548 D-19, LA Viborg.
8. Varde Kirkebøger 1857-91, C 548 D 6/7/8, LA Viborg.
9. Varde Avis d. 29. april 1871.
10. Ribe Amts-Tidende d. 8. dec. 1890.
11. Varde Skøde- og Panteprotokol 1888-92, B 83-SP 10, LA Viborg.
12. Varde Avis d. 20. marts 1871, og Varde Folketælling 1890, LA Viborg.
13. P. Friis. 1966, s. 51.
14. Varde Kirkebog 1899-1907, C 548 D-27, LA Viborg.
15. H. K. Kristensen. 1954, s. 66.

F.132:

Marie Elisabeth Buurgaard og Johan Frederik Rathje, fortsat fra side 19:6 børn, nemlig:

F.1321:	<u>Marius Andreas Frederik Rathje</u> , f. 1866.....	se side	22
F.1322:	<u>Søren Peter Rathje</u> , f. 1869.....	" "	22
F.1323:	<u>Henriette Birgitte Rathje</u> , f. 1871.....	" "	22
F.1324:	<u>Anne Margrethe Pedrea Rathje</u> , f.1874.....	" "	22
F.1325:	<u>Camilla Augusta Emilie Rathje</u> , f. 1876.....	" "	23
F.1326:	<u>Camilla Auguste Emilie Rathje</u> , f.1881.....	" "	23

- - - - -

F.1321: Marius Andreas Frederik Rathje

født 9/11 1866, døbt 1/1 1867 i Varde, søn af guldsmed Johan Frederik Rathje og hustru Marie Elisabeth Buurgaard, Varde, 22 år. Faddere: Andr. Frederik Rathje hattemager, Søren Buurgaard værtshusholder, Jørgen Rathje, madam Bøtker, Dorthea Buurgaard  
Folketælling 1880: 13 år, søn

F.1322: Søren Peter Rathje

født 4/8 1869 døbt 10/10 i Varde, søn af guldsmed Johan Frederik Rathje og hustru Elisabeth Marie Buurgaard, Varde, 24 år. Faddere: bager Lauridsens kone, Kirstine Buurgaard, værtshusholder Søren Buurgaard, købmand H. Bøtker, hattemager H. Rathje, alle i Varde  
Folketælling 1880: 10 år, søn

F.1323: Henriette Birgitte Rathje

født 18/8 1871 døbt 8/10 i Varde, datter af guldsmed Johan Frederik Rathje og hustru Marie Elisabeth Buurgaard, Varde, 26 år. Faddere: Dorothea Cathrine Buurgaard, Varde, Henriette Birgitte Buurgaard, Varde, Ane Eliesen Steen, Varde, hattemager Andr. Fr. Rathje, kudsk Knud Hansen på Nørholm gift 18/8 1891 i Varde, 20 år gl., med Christian Sørensen fra Viborg  
ikke fundet dem i folketællingen 1901 for Varde

F.1324: Anne Margrethe Pedrea Rathje

født 28/2 1874 døbt 5/4 i Varde, datter af guldsmed Johan Frederik Rathje og hustru Marie Elisabeth Buurgaard, Varde, 29 år. Faddere: madam Marie Rathje, Laurette Buurgaard, bager L. Lauridsen, og barnets fader, alle Varde  
Folketælling 1890 Varde: 16 år, datter  
gift med guldsmed Hans Peter Axel Kjelst, Varde  
han født 18/3 1871 døbt 23/7 i Varde, søn af lærer ved Borger-skolen Niels Pedersen Kjelst og hustru Anne Petrea Jensine Forum, Varde, 28½ år. Faddere: Peder Gundersen i Grærup, aftægtsmand forh. købmand Jørgen Jensen, Hanne Michelsen (amtsforvalterens hustru), Fotograf Forums hustru Lovise Forum  
han overtager 2/12 1903 svigerfaderens forretning under Firmanavn "J.F. Rathjes Efterfølger")  
Varde lokalhist. Arkiv har foto af ham i Borgerforeningens bestyrelse omkring 1900 (B.6040)

fortsættes

F.132: Marie Elisabeth Buurgaard og Johan Fr.Rathje, børn fortsat:F.1324: Anne Margrethe Pedrea Rathje, fortsat:Folketælling 1906 Vestergade 93a:

Hans Peter Axel Kjelst, 34 år, gift, husf., guldsmedemester  
 Anne Margrethe Pedrea Kjelst, 31 år, gift, kone  
 Marie Elisabeth Rathje Kjelst, 2 år, datter  
 Oscar Rathje Kjelst, 1 år, søn  
 + 1 tjenestepige

Folketælling 1911 Vestergade 93, 1064'husstand:

Hans Peter Axel Kjelst, 39 år, gift, f.Varde, husf., guldsmed  
 Anne Margrethe Pedrea Kjelst, 36 år, gift, f.Varde, kone  
 Marie Elisabeth Rathje, 7 år, f. Varde, datter  
 Oskar Rathje Kjelst, 6 år, f. Varde, søn  
 + 1 tjenestepige

Mandtalsliste 1920 Vestergade 9:

Hans Peter Axel Kjelst, 49 år, gift, husf., f.Varde, guldsmed  
 Anne Margrethe Pedrea Kjelst, 46 år, gift, f.Varde, hustru  
 Marie Elisabeth Rathje, 17 år, ugift, f.Varde, datter  
 Oskar Rathje Kjelst, 16 år, f. Varde, søn

2 kendte børn (ifl. folketællinger)F.13241: Marie Elisabeth Rathje Kjelst

født 1903/04 i Varde ifl. folketælling  
 Folketælling 1920: 17 år, ugift, datter

F.13242: Oscar Rathje Kjelst (bankbestyrer i Ølgod ?)

født 1904/05 i Varde ifl. folketælling  
 Folketælling 1920: 16 år, f. Varde, søn

F.1325: Camilla Augusta Emilie Rathje

født 21/8 1876 døbt 15/10 i Varde, datter af guldsmed Johan  
 Frederik Rathje og hustru Marie Elisabeth Buurgaard, Varde,  
 31 $\frac{3}{4}$  år. Faddere: madam Hansen, Caroline Lauridsen, Ida  
 Buurgaard, smed Blinkenberg, Laurids Bøtker, Varde  
 død 18/4 1879 begr 23/4 i Varde, 2 $\frac{1}{2}$  år gl.

F.1326: Camilla Augusta Emilie Rathje

født 26/1 1881 døbt 27/3 i Varde, datter af guldsmed Johan  
 Frederik Rathje og hustru Marie Elisabeth f.Buurgaard,  
 Varde, 35 år. Faddere: madam Falk, jomfru Anna Jensen,  
 urmager Jensen, kommis Laurids Lauridsen, guldsmed  
 Marius Rathje alle Varde  
 Folketælling 1901: 19 år, ugift, datter

- - - - -

F.133: dødfødt pigebarn

født 13/5 1846 i Varde, datter af avlsmænd Søren Buurgaard og hustru  
 Henriette Kruse  
 begravet 18/5 i Varde

- - - - -

F.134: Dorthea Cathrine Buurgaard

født 6/1 1848 i Varde, døbt 25/2, datter af værtshusholder Søren  
 Pedersen Buurgaard og hustru Henriette Birgitte Kruse, Varde.  
 Faddere: værtshusholder Uhde kone bar barnet, prokurator Kruse,  
 vognmand Jens Hansen, Karl H.S.Simonsen, værtshusholder Blinken-  
 bergs datter Marie, og Grethe Madsen, alle Varde  
 Folketælling 1860: 13 år, datter  
 Fadder i 1871 for søsterdatter

F.13a: Henriette Birgitte Buurgaard

født 5/2 1853 i Varde, døbt 13/4, datter af værtshusholder Søren Pedersen Buurgaard og hustru Anne Margrethe Lauridsdatter, Varde.  
Faddere: pigen Marie Blinkenberg bar barnet, værtshusholder Niels Uhd, ungkarl Hans Hansen af Varde, pigen Grethe Andersen og Maren Madsen i Varde

gift 17/10 1877 i Varde ungkarl, urmager Jens Conrad Jensen, søn af rugbrødsbager Poul Jensen og hustru Hansine Stau, født 15/6 1845 i Varde, 32 år, og jomfru Henriette Birgitte Buurgaard, datter af værtshusholder S. Buurgaard, født i Varde 5/2 1853, 24½ år.  
Forlovere: H.Jensen og S.Buurgaard

han født 15/6 1845, døbt 23/8 i Varde,, Jens Conrad Jensen, søn af rugbrødsbager Poul Jensen og hustru Hansine Stau i Varde.  
Faddere: skrædder A.Lundager, madam Rohde bar barnet, bager O.Jensen Berg, tjenestekarl Hans Søren Simonsen, alle Varde og kammerpige Hansine Sørensen, Varde  
hans fader rugbrødsbager Poul Jensen død 28/10 1872, 58 år gl., født i Alslev sogn, søn af Jens Poulsen

han død 28/2 1916 i Varde (Jens Conrad Jensen)

han får borgerskab i Varde 29/4 1873

han køber i 1881 ejendommen Vestergade 2 af enkefru Windfeld  
Varde lokalhistoriske Arkiv har fotos af ham og familie m.fl.  
(B. 2024/25 og B.7739)

Folketælling 1880 Nikolaikirkegade 210:

Konrad Jensen, 34 år, gift, f.Varde,, urmager, husfader  
Henriette Jensen, 27 år, gift, f. Varde, kone  
Ingeborg Jensen, 21 år, ugift, f.Varde, husfaderens søster  
Hansine Jensen, 63 år, enke, f. Varde, husfaderens moder  
Ane Jensen, 27 år, ugift, f.Varde, husfaderens søster  
Ole Marinus Jensen, 31 år, ugift, f.Varde, bagermester, husfader  
Poul Jensen, 1 år, f. Varde, søn

Folketælling 1890 Torvet 100 A:

Conrad Jens Jensen, 44 år, gift, f.Varde, urmagermester, husfader  
Henriette Birgitte Jensen, 37 år, gift, f. Varde, kone  
Poul Alfred Jensen, 11 år, f. Varde, søn  
Hansine Kjerstine Jensen, 4 år, f. Varde, datter  
Henriette Conradine Elfride Jensen, 1 år, f. Varde, datter

Folketælling 1901 Vestergade 100 A:

Conrad Jensen, 55 år, gift, f.Varde, urmagermester, husfader  
Henriette Jensen, 47 år, gift, f. Varde, kone  
Hansine Jensen, 15 år, ugift, f. Varde, datter  
Elfride Jensen, 12 år, f. Varde, datter  
Max Jensen, 8 år, f. Varde, søn  
Otto Jensen, 6 år, f. Varde, søn  
Poul Jensen, 22 år, ugift, f. Varde, (søn), urmagersvend

Folketælling 1906 Nikolaikirkegade 100, l'husstand:

Jens Conrad Jensen, 60 år, gift, urmager, husfader  
Henriette Birgitte Jensen, 52 år, gift, kone  
Elfrida Conradine Jensen, 17 år, ugift, datter  
Max Burgard Jensen, 13 år, søn  
Otto Burgard Jensen, 11 år, søn  
+ 1 tjenestepige og 1 lærling

fortsættes



F.13a: Henriette Birgitte Buurgaard og Jens Conrad Jensen, fortsat:Folketælling 1911 Torvet 100, 914'husstand:

Jens Conrad Jensen, 65 år, gift, husfader, f. Varde, urmagermester  
 Henriette Birgitte Jensen, 57 år, gift, f. Varde, kone  
 Hansine Kjerstine Jensen, 24 år, ugift, f. Varde, datter  
 Elfrida Henriette Conradine Jensen, 22 år, ugift, f. Varde, datter  
 Otto Søren Buurgaard Jensen, 15 år, f. Varde, søn, urmagerlærling

Mandtalssliste 1920 Nikolaikirkegade 2, 761'husstand:

Henriette Birgitte Jensen, 68 år, enke, f. Varde, husmoder  
 Elfrida Henriette Conradine Jensen, 32 år, ugift, f. Varde, datter,  
pianistinde

8 børn, nemlig:F.13a1: Poul Alfred Buurgaard Jensen, urmagermester, Varde

født 25/10 1878 i Varde, døbt 8/12, søn af urmager Jens  
 Conrad Jensen og hustru Henriette Birgitte Buurgaard i  
 Varde, 25 år. Faddere: baker P. Jensen, enke Hansine Jensen,  
 Laurette Buurgaard, Anna Jensen, Marinus Jensen (baker),  
 og barnets forældre

gift med Bodil Jensen datter af slagtermester, pølsemaker  
 Carl Jensen, Varde

hun født 5/10 1881 i Varde, døbt 16/10 Bodil Christine Jensen,  
 datter af slagter Carl Jensen og hustru Maren f. Sørensen,  
 Varde, 34 år. Faddere: kommis L. Lauritzen, købmand Sørensens  
 hustru Christine Maren Andersen, købmand F. B. Nielsen,  
 barnets fader, alle Varde

hendes moder døde ung, så Bodil og hendes 5 søskende blev  
 opdraget hos en bedstemoder

Kort efter giftermålet flyttede de til Ølgod og startede her  
 ur- og guldsmedeforretning. I 1909 overtog han sin  
 far - Conrad Jensen -'s forretning i Vestergade, Varde,  
 og forretningen fik herefter navnet "Conrad Jensen & Søn"

han død 26/3 1960 i Varde

hun død 23/6 1971 88 år gl. ( død i Esbjerg ?)

9/7 1947 får han navneændring ifl. kongelig bevilling til  
Poul Alfred Buurgaard-Jensen

Folketælling 1901 Varde: 22 år gl., urmagersvend, )søn)

Folketælling 1911 Torvet 100, Varde, 916'husstand:

Poul Alfred Buurgaard Jensen, 32 år, gift, f. Varde, husfader,  
 urmagermester

Bodil Kirstine Jensen, 28 år, gift, f. Varde, kone

Conrad Buurgaard Jensen, 5 år, f. Varde, søn

Henny " " 3 år, " datter

Børge " " 1 år, " søn

+ 2 tjenestepiger, 1 svend, 1 lærling

Folketælling 1920 Nikolaikirkegade 2, 762'husstand:

Poul Alfred Buurgaard Jensen, 42 år, gift, f. Varde, husf., urmager

Bodil Kirstine Jensen, 38 år, gift, f. Varde, kone

Conrad Buurgaard Jensen, 16 år, ugift, f. Varde, søn

Henny " " 14 år " " datter

Børge " " 11 år " " søn

+ 1 lærling og 1 husassistent

fortsættes



F.13a: Henriette Birgitte Buurgaard og Jens Conrad Jensen, fortsat:F.13a1: Poul Alfred Buurgaard-Jensen, fortsat:

3 børn, nemlig:

F.13a11: Conrad Buurgaard-Jensen, urmager

født ca 1904 i Varde ifl. folketælling  
Folketælling 1920: 16 år, f. Varde, søn

F.13a12: Henny Buurgaard-Jensen

født ca 1906 i Varde ifl. folketælling  
Folketælling 1920: 14 år, f. Varde, datter  
Varde lokalhist.Arkiv har foto af hende (B.1889)

F.13a13: Børge Buurgaard-Jensen, urmager, Varde

født 1909 i Varde ifl. foæketælling, født 20/3  
han død 12/10 1980 i Varde  
gift med Aase (Lundsgaard) fra Odense  
Varde lokalhist.Arkiv har meget om ham samt fotos  
2 børn:

1 søn, der er optiker i Varde  
1 datter Bodil, der er skuespillerinde

F.13a2: Søren Buurgaard Jensen

født 15/2 1880 i Varde, døbt 16/4, søn af urmager Conrad  
Jensen og hustru Henriette Birgitte f. Buurgaard, Varde,  
27 år. Faddere: madam Marie Rathje (guldsmed Rathjes hustru),  
Ingeborg Jensen og Kirstine Buurgaard, bager Lauritzen,  
maler Petersen, murer P.Christensen, Joachim Jensen fra  
København  
død 4/4 1881 begr. 9/4 i Varde, 14 mdr gl.

F.13a3: Anne Margrethe Jensen

født 3/10 1881 i Varde, døbt 13/11, datter af urmager Conrad  
Jensen og hustru Henriette Birgitte f. Buurgaard, Varde, 28 år.  
Faddere: maler Petersens hustru Cathrine, ugifte Anne  
Jensen, og Ida Buurgaard, guldsmed Rathje, farver C.Chris-  
tensen, kommis L.Lauridsen, alle Varde  
død 16/11 1888 begr. 21/11 i Varde urmager Conrad Jensens  
datter, 7 år gl.

F.13a4: Hansine Kirstine Jensen

født 24/12 1883 i Varde, døbt 5/2 1884, datter af urmager  
Jens Conrad Jensen og hustru Henriette Birgitte Buurgaard,  
Varde, 30 år. Faddere: købmand Jacobsens hustru Ingeborg,  
barnets forældre  
død 25/4 1885 begr 29/4 i Varde urmager Conrad Jensens  
datter i Varde, 1 1/3 år gl.

F.13a5: Hansine Kirstine Jensen

født 24/12 1885 i Varde, døbt 24/1 1886, datter af urmager  
Conrad Jensen og hustru Henriette Birgitte f. Buurgaard,  
Varde, 32 år. Faddere: barnets moder, ugifte Henriette  
Birgitte Rathje, barnets fader, ungarl Bastian Bastiansen,  
alle Varde  
Folketælling Varde 1911: 24 år, ugift, datter

fortsættes

F.13a: Henriette Birgitte Buurgaard og Jens Conrad Jensen, fortsat:F.13a6: Henriette Elfrida Conradine Jensen

født 29/2 1888, hjd 25/3, publ. 5/10 i Varde, datter af  
urmager Jens Conrad Jensen og hustru Henriette Birgitte  
f. Buurgaard, Varde, 35 år. Faddere: barnets forældre,  
ugifte Anne Jensen, ungkarl Hans J. Pedersen, alle Varde  
Folketælling 1920 Varde: 32 år, ugift, datter

F.13a7: Max Buurgaard Jensen

født 1892/93 i Varde ifl. folketælling  
Folketælling Varde 1906: 13 år, f. Varde, søn  
død 29/12 1953 (Foto gruppebillede: B.1890)

F.13a8: Otto Søren Buurgaard Jensen, urmager

født 1894/95 i Varde ifl. folketælling  
Folketælling Varde 1911: 15 år, f. Varde, søn, urmagerkærling

- - - - -

F.13b: Kirstine Buurgaard

født 11/9 1854, døbt 28/10 i Varde, datter af værtshusholder Søren  
Pedersen Buurgaard og hustru Anne Margrethe Lauridsen, Varde.  
Faddere: gårdmand Jørgen Buurgaard fra Billum, gårdmand Mads Jensen  
fra Aarre, værtshusholder Erik Andrup, gårdkone Petronelle  
Poulsen fra Vittarp, pigen Anne Sørensen, Kjelst  
død 4/7 1883 begr 7/7 i Varde Kirstine Buurgaard, ugift, datter af  
værtshusholder Søren Buurgaard, Varde, født 11/9 1854, 28½ år gl.,  
af Gastrisk Feber - Mavesår

- - - - -

F.13c: dødfødt pige

født 12/3 1856 i Varde, datter af værtshusholder Søren Buurgaard og  
hustru Ane Margrethe Lauridsen, Varde  
A begravet 19/3 1856 i Varde

- - - - -

F.13d: Laurette Buurgaard

født 23/5 1857 døbt 20/6 i Varde, datter af værtshusholder Søren  
Pedersen Buurgaard og hustru Ane Margrethe Lauridsen, Varde.  
Faddere: rugbrødsbager Lauridsens kone, smed R. Blinkenberg,  
feldbereder Søren Chr. Blinkenberg, jomfru Boline Marie Danielsen  
og jomfru Marie Hansen, Varde  
konfirmeret 1/10 1871  
gift 30/11 1883 i Varde ungkarl, murmester Ande's Peder Christensen,  
født 3/8 1853 i i Addit Skov, Sdr. Vissing sogn, Skanderborg Amt,  
døbt 29/11 s.å., konfirmeret 6/10 1867 i Them, og pige Laurette  
Buurgaard, født 23/5 1857 døbt 20/6 s.å., konfirmeret 1/10 1871,  
i Varde, 26½ år. Forlovere: L.N. Lauridsen og C. Jensen, lyst 1' gang  
.....

Folketælling 1890 Smedegade 238:

Anders Peder Christensen, 36 år, gift, f. Silkeborg, murermester, husfader  
Laurette Christensen, 32 år, gift, f. Varde, konen  
Christian Christensen, 23 år, ugift, f. Silkeborg, murersvend (broder ?)

fortsættes

F.13d: Laurette Buurgaard, fortsat:

1901:  
Folketælling Storegade 267:

Anders Peder Christensen, 47 år, enkemand, f.Sdr.Vissing,  
 Skanderborg Amt, husfader, murermester  
 Christine Caroline Olesen, 26 år, f. Varde, husholderske

Laurette - hans kone - er altså død mellem folketællingerne  
 1890 og 1901

Folketælling 1906 Storegade 247:

Anders Peder Christensen, 52 år, enkemand, husfader, murermester  
 Kirstine Karoline Olsen, 29 år, husbestyrerinde

Folketælling 1911 Storegade 247:

Anders Peder Christensen, 50 år, gift, husfader, f.Vissing, Skanderborg  
 Amt, murermester, tilflyttet 1878 fra  
 Silkeborg  
 Kirstine Karoline Christensen, 35 år, gift, f.Varde, kone  
 Marie Kirstine Laurette Christensen, 0 år, f. Varde, datter

Mandtalsliste 1920 Storegade 61:

A.P.Christensen, 67 år, gift, f.Adit, Sdr.Vissing, Skanderborg Amt,  
 murermester, tilflyttet 1878  
 Kirstine Christensen, 46 år, gift, f.Varde, kone  
 Laurette Christensen, 10 år, f. Varde, barn  
 Oliver Thorbøll Christensen, 9 år, f.Varde, barn, tvilling  
 Søren Buurgaard Christensen, 9 år, f.Varde, barn, tvilling  
 Chr. Skougaard Christensen, 6 år, f. Varde, barn

han altså gift igen - mellem folketællingerne 1906 og 1911 med  
Kirstine Karoline Olesen - hans husbestyrerinde

hun født 10/4 1875 i Varde, døbt 10/6, datter af skomager Anders  
 Thorbøll Olesen og hustru Ane Margrethe Georgine Hovedskou i Varde,  
 40 år. Faddere: barnets moder, madam C.Nielsen fra København,  
 værtshusholder Eckermann, skrædderlærling Mathias Lamprecht, Varde

Om hendes forslægt, se "Thorbøll-slægterne" og "Hovedskou-slægterne"  
 i Varde lokalhistoriske Arkiv

hun død 14/9 1956 i Varde, 81 år gl.

han død ca 1927 i Varde

ingen børn i hans 1'ægteskab

4 børn i hans 2'ægteskab, nemlig:

F.13da: Marie Kirstine Laurette Christensen  
 født ca 1910 i Varde ifl. folketælling  
 Folketælling 1920 10 år, f. Varde, datter

F.13db: Oliver Thorbøll Christensen, tvilling  
 født ca 1911 i Varde ifl. folketælling  
 Folketælling 1920: 9 år, f. Varde, søn

F.13dc: Søren Buurgaard Christensen, tvilling  
 født ca 1911 i Varde ifl. folketælling  
 Folketælling 1920: 9 år, f.Varde, søn

F.13dd: Christien Skougaard Christensen  
 født ca 1914 i Varde ifl. folketælling  
 Folketælling 1920: 6 år, f. Varde, søn

- - - - -

F.13e: Ida Cathrine Buurgaard

født 19/3 1859 i Varde, døbt 18/4, datter af værtshusholder Søren Pedersen Buurgaard og hustru Ane Margrethe Lauridsen i Varde.  
Faddere: madam Ellen Uhd, jomfru P.Nielsen, jomfru Marie Buurgaard (en halv søster), rugbrødsbager L.N.Lauridsen og ungkarl Hans Chr. Lauridsen, Varde

Folketælling 1890: 30 år, ugift, bor sammen med moderen

" 1901: ikke fundet hende under navnet Buurgaard - men måske er hun blevet gift siden 1890 - eller fraflyttet byen

- - - - -

## F.14:

~~XXXXXX~~ Hansine Kruse

født 29/9 1818, hvd 29/9, publ. 20/11 i Varde, datter af guldmed Ulrik Kruse og hustru Marie Elisabeth f.Kniger, Varde.  
Faddere: An Kirstine Forum småhandlarkone, pigen Anne Poulina Møller, pigen Anne Kirstine Lauridsdatter, borger og skomager Conrad Nielsen og konsumtionsbetjent Niels Tranberg, alle Varde

gift 19/10 1850 i Varde ungkarl Hans Søren Simonsen, 31 år, i Varde, og pigen Hansine Kruse, 32 år, i Varde. Forlovere: R.Blinkenberg og Søren Buurgaard, viet i kirken

han født ca 1820 i Mosevraa, Oksby sogn, Ribe Amt (Aal sogn !)

hun død 30/5 1851 begr. 7/6 i Varde Hansine Kruse, gift, født i Varde, vognmand Hans Søren Simonsens hustru i Varde, 32 år gl. af Apoplexi

han gift 2'gang 5/7 1861 i Varde enkemand og vognmand Hans Søren Simonsen, 41½ år, i Varde, og pigen Catherine Hansdatter Friis 28½ år, Varde. Forlovere: Peder Bolesen og N.Chr.Uhd, viet i kirken

Om hendes slægt: se "Friis-slægterne i Varde" i Varde lokalhistoriske Arkiv.

Han død 14/5 1868, begr. 20/5 i Varde Søren Simonsen, gift, forhen vognmand i Varde, født i Aal sogn, 49 år gl., af hjernesygdom

Hun født ca 1833 i Vamdrup sogn, Ribe Amt (ifl. folketælling)

Folketælling 1850 Sct.Nicolaigade 93 (hos kbmd.Nicoline Forum):

Hans Søren Simonsen, 31 år, f.Oksby sogn, ugift, tjenestekarl

Folketælling 1860 Nørregade 72:

Hans Søren Simonsen, 39 år, enkemand, f.Mosevraa, Oksby sogn, avlsbruger  
Marie Elisabeth Kruse, 72 år, enke, f.Varde, husholder (hans svigermor)  
Abelone Madsen, 27 år, ugift, f.Forum, Brøndum sogn, tjenestepige

Folketælling 1870 Nørregade 139:

Cathrine Simonsen f.Friis, 38 år, enke, f.Vamdrup, Ribe Amt, syerske, husmoder, avlsbruger

Hans Nissen Simonsen, 8 år, f. Varde, søn

Hans Nissen Friis, 35 år, ugift, f.Jels, Ribe Amt, tyende, avlsbestyrer, (hendes broder ??)

Folketælling 1880 Nørregade 139, 2'husstand:

Cathrine Simonsen, 47 år, enke, f.Vamdrup sogn, Ribe Amt, syerske, husmoder, f. Friis

Maren Friis f. Schøtt, 67 år, enke, f.Christiansfeld, aftægtskone, husmoderens moder

Folketælling 1890 Nikolai kirkestræde 222 B, side 81:

(hos Christen Hansen Lyhne)

Maren Hansdatter Friis, 76 år, enke, f.Fjelstrup sogn, Haderslev Amt, Logerende

fortsættes

F.14: Hansine Kruse, fortsat:Børn:

0 børn i Hansine Kruses ægteskab med Hans Søren Simonsen  
 1 barn i hans 2'ægteskab, nemlig:

F.14a: Hans Nissen Simonsen

født 5/9 1861 døbt 13/11 i Varde, søn af vognmand Hans  
 Søren Simonsen og hustru Catharine Hansdatter Friis,  
 Varde. Faddere: værtskueholder N.Uhds kone, pigen Ane  
 Cathrine Friis, husmand Hans Jürgen Friis af Oxby,  
 gårdmand Søren Simonsen af Aal, ungkarl Bertel Simonsen  
 af Varde  
 Folketælling 1870: 8 år, søn

G.1: Maren Kirsten Kruse, husjomfru i 1880 i Varde

født 1824/25 i Korsør ifl. folketælling

Folketælling 1880 Kræmmergade 48 (hos Ole Palludan)

Maren Kirsten Kruse, 55 år, ugift, f.Korsør, husjomfru

H.1: Nichels Henrik Kruse, forpagter, Vestergade, Varde

født 1825/26 i Bredsdorf sogn, Bredsted Amt, Slesvig (ifl.folketælling)

gift med Eline Nielsine Vinter (ifl. folketælling)

hun født 1824/25 i Brenderup, Tinglev sogn

Folketælling 1870 Vestergade, side 210:

Nichels Henrik Kruse, 44 år, gift, f.Bredsdorph sogn, Bredsted Amt,  
 husfader, forpagter

Eline Nielsine Kruse, 45 år, gift, f.Brenderup, Tinglev sogn,  
 Tønder Amt, husmoder

Margrethe Ingeborg Eline Kruse, 10 år, f.Aabenraa, Tønder Amt, datter

Ingeborg Sara Kruse, 7 år, f.Aabenraa, Tønder Amt, datter

Cathrine Margrethe Vinther, 42 år, enke, f.Groschenhøft, Bredsdorph sogn,  
 Bredsted Amt, tjenestetyende

Hans Jeppesen Mortensen Høm, 55 år, gift, f.Hostrup sogn, Haderslev Amt,  
 tjenestetyende

Folketælling 1880 Vestermarken, Varde

Niels Henrik Kruse, 53 år, gift, f.Husum, Preussen, avlsbruger, husfader

Elone Kruse f. Vinter, 54 år, gift, f.Tinglev sogn, Preussen, kone

Margrethe Ingeborg Elena Kruse, 20 år, ugift, f.Aabenraa, datter

Ingeborg Sara Kruse, 17 år, ugift, f.Aabenraa, datter

2 kendte børn (ifl. folketællinger), nemlig:

se næste side



H.1: Nichels (Niels ?) Henrik Kruse, børn fortsat:

H.11: Margarethe Ingeborg Eline Kruse

født 27/11 1859 i Aabenraa, døbt 8/1 1860, datter af Nicols  
Heinrich Kruse og Eline f. Vinther  
konfirmert i Varde

Vielser i Varde kirkebog:

nr. 10 i 1881 i Varde ungkarl, møbelfabrikant Christen Thomsen  
Christensen, søn af gårdmand Chr. Pedersen og hustru Maren  
Lambertsen, født i Rottarp (Outrup sogn) 21/1 1855, hjemme-  
døbt 21/1 1855 konfirmeret 1869 i Janderup, i Aarhus, 26 år,  
og pigen Margarethe Ingeborg Eline Kruse, datter af Nicols  
Heinrich Kruse og hustru Eline f. Vinther, født 27/11 1859  
i Aabenraa, døbt 8/1 1860, konfirmeret i Varde, i Varde,  
21½ år. Forlovere: Hans Jepsen og N.H. Kruse.  
Han ingen understøttelse: Lunde-Outrup 2/11 1881  
lyst 1'gang 15/5 1881  
Brudgommen døde inden vielsen fandt sted

H.12: Ingeborg Sara Kruse

født 1862/63 i Aabenraa (ifl. folketællinger)  
Folketælling 1870: 7 år, f. Aabenraa, datter  
" 1880: 17 år, ugift, f. Aabenraa, datter

Han må være broder til J.1: Georg Simon Kruse, gmd i Frisvad - se denne

I.1: Hans Kruse, husmand, hedeopdyrker, Tinghøj (Blaksmark)

født 1829/30 ifl. alder ved død

død 7/4 1878, begr 13/4 i Varde, Hans Kruse, gift, arbejdsmand på  
Varde Mark, 48 år, af brystsyge, Skifteattest af 8/4 1878

gift med Kirsten Pedersen - men vielsen ikke fundet i Varde

han omtalt som hedeopdyrker i "Fra Ribe Amt" 1931 side 752

Folketælling 1880 Brogade 10 A, 3'husstand:

Kirsten Pedersen, 44 år, enke, f. Tømmerby, husmøder  
Peter Lauritz Kruse, 9 år, f. Varde Landsogn, søn  
Hansine Kirstine Kruse, 5 år, f. Varde Landsogn, datter  
Ane Marie Kruse, 3 år, f. Varde Mark, datter  
+ 1 logerende

7 børn, nemlig:

I.11: Henriette Ingeborg Marie Kruse

født 10/5 1865, døbt 5/9 i Varde Landsogn, datter af indsider,  
arbejdsmand Hans Kruse og hustru Kirsten Pedersen, Blaksmark.  
Faddere: pigerne Abelone Marie Jørgensen, Johanne Christensen  
af Mejls og Susanne Christiansen af Orten, ubgkarlene Hans  
P. Jessen af Mejls og Niels Hansen af Blaksmark

I.12: Ingeborg Kruse

født 11/5 1867 i Blaksmark, døbt 15/8 i Varde Landsogn, datter  
af husmand Hans Kruse og hustru Kirstine Pedersen i Blaksmark,  
31 år. Faddere: Mette Villumsen i Frisvad Mølle, Hans Peter  
Poulsen, sammesteds, Peder Pedersen i Blaksmark, Susanne  
Christiansen i Orten, Ane Sørensen i Frisvad

Folketælling 1880 Brogade 10 B (hos frugthandler Jens Pedersen):  
Ingeborg Kruse, 13 år, f. Blaksmark, barne pige

fortsættes

I.1: Hans Kruse, fortsat:I.13: Peder Laurids Kruse

født 20/5 1869, hjemmedøbt af degnen 28/5, Varde Landsogn,  
døde straks efter, søn af husmand Hans Kruse og hustru Kirstine  
Pedersen, Blaksmark, 35 år.  
død 28/5 1869 begr. 3/6 i Varde Landsogn, 8 dage gl.

I.14: Peder Laurids Kruse

født 13/5 1870, hjemmedøbt 3/6, publ. 16/10 i Varde Landsogn,  
søn af husmand Hans Kruse og hustru Kirstine Pedersen,  
Blaksmark, 36 år. Faddere: kromand Hans Simon Pedersens hustru,  
husmand Hans Christensen og hustru, alle i Blaksmark, og  
husmand Thomas Jepsen af Stauskjær  
Folketælling 1880 Varde: 9 år, søn

I.15: dødfødt pige

født 15/9 1872 i Varde Landsogn, datter af husmand Hans Kruse  
og hustru Kirsten Pedersen, Blaksmark, 37 år  
begravet 21/9 1872 i Varde Landsogn

I.16: Hansine Kirstine Kruse

født 15/9 1874 døbt 5/2 1875 i Varde Landsogn, datter af  
husmand Hans Kruse og hustru Kirsten Pedersen, Blaksmark,  
39 år. Faddere: Hans Kruses hustru i Blaksmark, pigens Line  
Marie Kruse Varde, pige Ane Johanne Pedersen, Sneum sogn,  
ungkarl Herman Hansen i Blaksmark og barnets fader  
Folketælling 1880 Varde by: 5 år, datter

I.17: Ane Marie Kruse

født 19/11 1876 døbt 4/2 1877 i Varde By, datter af husmand  
Hans Kruse og hustru Kirsten Pedersen, Varde Mark, 24 år  
(skal nok være 40 år). Faddere: Ane Pedersen, Kirstine Marie  
Pedersen, Ane Johanne Kruse, Bertel Pedersen, alle Varde Mark  
Folketælling 1880 Varde By; 3 år, f. Varde Mark, datter

Moderen er altså født ca 1836 i Tømmerby (ifl. folketælling m.m.)

J.1: Georg Simon Kruse, gårdejer, "Østergaard", Frisvad, Varde Landsogn

født 22/11 1833 i Grose Ahrenhøft, Drelsdorf, Bredsted (Syd-Slesvig)  
gift 4/5 1866 i Varde Landsogn ungarl Georg Simon Kruse, 32½ år gl.,  
Frisvad, født 22/11 1833 i Grose Ahrenhøft, Drelsdorf, Bredsted,  
døbt 1/12, konfirmeret 1850 og enken (2'ægteskab) efter Laust Boisen  
Nicoline Boisen f. Jepsen, 29½ år, Frisvad. For enken bevis fra  
Distriktsjordmoderen for at hun ikke er besvangret med sin 2/11 f.å.  
afdøde mand, viet i kirken. Forlovere: Peder Bøiesen og N.H. Kruse (H.1)

han må være broder til H.1: Nichols Heinrich Kruse - se denne

hendes 1' mand Laurids Bøiesen død 2/11 1865 begr 10/11 i Varde Landsogn;  
Laurids Bøiesen, gift, gårdmand i Frisvad, født i Janderup, sø ab  
Bøie Madsen, 37 år. Ifølge opgivende fra pastor Seidelin i Janderup  
født 17/10 1828

vedr. Georg Simon Kruse: Der er i 1978 udgivet en slægtsbog vedrørende  
denne slægt af Dansk Slægtsforskning i Fredericia

Folketælling 1890 Frisvad, Varde Landsogn:

Georg Simon Kruse, 56 år, gift, f. ....trup, Tyskland, gårdejer  
Nikoline Jepsen, 53 år, gift, f. ...., Ribe Amt, husmoder

J.1: Georg Simon Kruse, fortsat:Folketælling 1890 Frisvad, Varde Landsogn, fortsat:

Ane Margrethe Kruse, 20 år, ugift, f. Varde Landsogn, datter  
 Ane Mathea " 12 år " " " "  
 Peder Nielsen " 10 år " " " søn  
 Christine Marie Jepsen, 47 år, ugift, f. Ribe Amt, tjenestepige  
 Jens Andersen Jensen, 19 år, ugift, født Ribe Amt, tjenestekarl

1 barn i hendes 1'ægteskab

6 børn i hendes 2'ægteskab, nemlig:

J.1a: Karen Margrethe Ane Kirstine Boisen

født 31/7 1863, døbt 6/9 i Varde Landsogn, datter af gårdmand  
 Laurids Boisen og hustru Nicoline Jepsen i Frisvad.  
 Faddere: madam Marie Boisen af Varde, pigen Christine Boisen  
 af Janderup, pigen Ane Kirstine Jepsen af Øse sogn,  
 gårdmand Lausen af Bryndum sogn, forvalter Jørgensen på  
 Lunderup  
død 22/10 1863 begr 27/10 i Varde Landsogn, 3 mdr gl.

J.11: Laurids Kruse

født 5/1 1867 døbt 22/2 i Varde Landsogn, søn af gårdmand Georg  
 Simon Kruse og hustru Nicoline Jepsen, Frisvad, 28 år.  
 Faddere: N.H. Kruse, forpagter i Varde Peter Bøjsen og hans  
 datter Hanne, ligeledes i Varde, Trine Kolling f. Bøisen i  
 Frisvad, Ane Kirstine Andersen fra Øse Mark  
 konfirmeret 24/4 1881 i Varde Landsogn, mg og mg  
 gift 12/3 1889 i Varde Landsogn ungarl Laurids Kruse af  
 Frisvad, født 5/1 1867, døbt 22/2, 22 år, og ugifte Karen  
Marie Sørensen af Mejls, født 12/11 1861 i Søndersig, Lunde sogn,  
 døbt 18/12, 27 år, af Mejls. Forlovere: G.S. Kruse, gmd i  
 Frisvad, og Christen Sørensen, gmd i Søndersig, viet i  
 kirken, lyst 1'gang 17/2. Attest fra Varde Landsogns  
 Sogneråd 21/2 1889

J.12: Ane Margrethe Kruse

født 2/2 1869 døbt 7/3 i Varde Landsogn, datter af gårdmand  
 Georg Simon Kruse og hustru Nikoline Jepsen af Frisvad, 32 år.  
 Faddere: Eline Kruse i Varde, Mariane Johansen, Ansager,  
 Ane Kolle, Frisvad, Jens Peder Lauridsen, Øse, Jens Andersen  
 i Frisvad  
 konfirmeret 1/4 1883 i Varde Landsogn, mg og mg  
 Folketælling 1890 Varde Landsogn: 20 år, ugift, datter

J.13: Jeppe Simon Kruse

født 26/2 1872 døbt 28/3 i Varde Landsogn, søn af gårdmand  
 Georg Simon Kruse og hustru Nicoline Jepsen, Frisvad, 35 år.  
 Faddere: pige Ane Marie Nielsen, Alslev sogn, pige Kirsten  
 Marie Andersen, Frisvad, gårdmand Hans Hansen Kruse, Ansager  
 sogn, ungarl Jens Pedersen, Frisvad, ungarl Christen  
 Hansen, Orten  
død 16/2 1881 begr 24/2 i Varde Landsogn, 9 år gl.

fortsættes

J.1: Georg Simon Kruse, fortsat:

J.14: Ane Mathea Kruse

født 28/11 1875 i Varde Landsogn, hjemmedøbt af degnen 3/12, datter af gmd Georg Simon Kruse og hustru Nicoline Jepsen, Frisvad, 38 $\frac{1}{2}$  år. . Død. Ingen Faddere nævnt.  
død 6/12 1875 begr 11/12 i Varde Landsogn, 8 dage gl.

J.15: Anne Mathea Kruse

født 6/2 1877, døbt 24/3 i Varde Landsogn, datter af gmd Georg Simon Kruse og hustru Nikoline Jepsen, Frisvad, 39 $\frac{1}{4}$  år.  
Faddere: Hans Henrik Kruses hustru i Ansager, pige Ane Christine Jepsen, Gellerup, forpagter Kruse i Varde, ungkarl Christen Jørgensen Christensen, Frisvad, pige Christine Jepsen  
konfirmeret 5/4 1891 i Varde Landsogn, mg $\frac{2}{4}$  og mg  
Folketælling 1890 Frisvad: 12 år, datter

J.16: Peder Nielsen Kruse

født 9/7 1879 døbt 14/9 i Varde Landsogn, søn af gmd Georg Simon Kruse og hustru Nicoline Jepsen, Frisvad, 44 år.  
Faddere: gårdmand Kruses kone, Varde Vestermark, gmd Jens Pedersens kone, Frisvad, gmd Jacob Nielsen, Øse, ungkarl Georg Kruse, Ansager, pigen Maren Hansen, Frisvad  
Folketælling Frisvad 1890: 10 år, søn

K.1: Anders Hendrick Kruse, handelsbogholder 1870, Varde

født 1846/47 i Ribe ifl. folketælling

Folketælling 1870 Kræmmergade 15 (hos Ole Palludan):

Hans Hendrick Kruse, 23 år, ugift, f. Ribe, handelsbogholder

L.1: Christopher Vinding Kruse, handelsbetjent i Varde i 1870

født 1849/50 i Store Andst, Ribe Amt, ifl. folketælling

Folketælling 1870 Østergade 71, Varde (hos Johanne Cohn)

Christopher Vinding Kruse, 20 år, ugift, f. Store Andst, Ribe Amt, handelsbetjent

Efter navnet at dømme må han være i familie med:

E.1: prokurator Christopher Winding Kruse i Varde,  
se denne.

M.1: Margaretha Kruse, privatsygeplejerske, Varde

født 1859/60 i ? (ifl. folketælling)

Folketælling 1906 Spigerborgade 222, l'husstand:

Margaretha Kruse, 46 år, ugift, privat sygeplejerske, logerende

N.1: Ane Johanne Kruse, Varde

født 1860/61 i Lindknud sogn, Ribe Amt (ifl. folketælling)

Folketælling 1880 Nygade 231, 4'husstand (hos Anton Aug. Bjelke)

Ane Johanne Kruse, 19 år, f. Lindknud sogn, tjenestepige, ugift

Under hensyn til alder og fødested er hun formentlig søster  
til N.2: Christian Kruse, f. 1862/63 i Lindknud sogn

---

N.2: Christian Kruse, sadelmagerlærling, Varde

født 1862/63 i Lindknud sogn, Ribe Amt (ifl. folketælling)

Folketælling 1880 Nygade 223-224 (hos C. Lassen Thorbøll)

Christian Kruse, 17 år, ugift, f. Lindknud sogn, Ribe Amt,  
sadelmagerlærling

Under hensyn til alder og fødested er han formentlig broder til  
N.1: Ane Johanne Kruse, f. 1860/61 i Lindknud sogn, Ribe Amt

---

O.1: Laurids Vilhelm Kruse, stationsforstander, Varde

født 3/7 1868 i Aarhus, søn af malermester L.P. Kruse og  
Thora Vilhelmine f. Gylløv

gift 1896 med Maria Koch

Stationsforstander i Varde fra 1/6 1928

se endvidere "Danske Byer og Sogne", Ribe Amt, side 112

Varde lokalhistoriske Arkiv har foto af ham (B. 8283)

---

P.1: Andreas Marius Kruse, gårdejer, Mejls, Varde Landsogn

født 1889/90 ifl. alder ved død

han død 21/9 1965, 75 år gl., efterlader 8 børn

(ifl. Hansens udklip nr 14 side 136)

gift ca 1915 med Mette Marie Madsen

hun født 1890/91 i Lærkeholt, Skovlund, Ansager sogn

hun død 17/11 1957, 66 år gl., efterlader mand og 7 børn  
(Hansens udklip nr 6 side 84)

---



Q.1: Maria Krarup Kruse, Varde

født ca 1896 i Nees sogn ved Lemvig

hun havde været gift med Karl Kruse fra "Søndergaard" i Tistrup.

hun død 16/12 1968 i Varde, 82 år gl. Hun flyttede 1962 til Varde, købte og flyttede ind i ejendommen Bøgevej 8, boede senere på "Svaneparken" i Varde.

Efterlader 1 søn, der er tandlæge i København, endvidere

2 døtre og 3 sønner fra hendes mands 1'ægteskab

(ifl. Hansens udklip nr 29 side 204)

R.1: Kresten A. Kruuse, hotelejer, "Hotel Varde", Varde

køber "Hotel Varde" i 1965, kom fra Tønder

gift med Annelise Biel

17/11 1975 10 års jubilæum på Hotel Varde, omtale af ham og hustruen Annelise (ifl. Hansens udklip nr 25 side 170)

hun død 17/5 1980 i Varde, 55 år gl., født Biel, omtale, efterlader mand og 2 børn ( ifl. Hansens udklip nr 31 side 38)

Varde lokalhistoriske Arkiv har portrætfoto (B.14088)

2 børn:

R.11: Ole Kruuse, cand. jur.

R.12: Lis Kruuse, politibetjent

S.1: Gusta Kruse, enke, Lundvej 44, Varde

gift omkring 1925 med manufakturhandler Kruse Rasmussen, Vemb,  
senere Øksbøl, og endnu senere Ølgod

hun født ca 1901 i Stadil, hvor forældrene drev en gård

han død ca 1960 ( i Ølgod ?)

hun død 3/7 1966 i Varde, 65 år gl., enke efter manufakturhandler Kruse Rasmussen, der døde for 6 år siden, hun var født i Stadil, hvor forældrene drev en gård, gift omkring 1925.

Parret drev forretning i Vemb, Øksbøl og Ølgod, men efter mandens død flyttede hun til Varde, hvor hun byggede hus.

Efterlader 2 børn, 1 datter, der er gift i Hamborg, og

1 søn, der er ansat ved Ø.K. i Afrika

(ifl. Hansens udklip nr 15 side 94)

T.1: Kristen Kruse, gårdejer, Blaksmark, Varde Landsogn,  
senere boende Fredensbo 14 i Varde

født 1903/04 i Ansager sogn

gift med Sigrid

han død 21/1 1965 i Varde, 64 år gl., født i Ansager, flyttede som 31-årig til Blaksmark for at drive sin egen gård. For 5 år siden flyttede han og hustruen til Varde, efterlader hustru Sigrid samt børn (ifl. Hansens udklip nr 18 side 13)

han altså etableret i Blaksmark ca 1935

U.1: Gunde Marie Kruse, Blaksmark/Mejls, Varde Landsogn

hun født 1828 ifl. alder ved død

gift med Mads Nielsen (Buch), arbejdsmand, Dannebrogsmænd, boende  
Blaksmark/Mejls, Varde Landsogn

hun død 3/1 1873 begr. 8/1 i Varde Landsogn Gunde Marie Nielsen f. Kruse,  
gift, Mads Nielsen (Buch)'s hustru i Mejls, 44½ år.

han død 9/4 1886 begr. 15/4 i Varde Landsogn Mads Nielsen, enkemand,  
Dannebrogsmænd, arbejdsmand i Mejls, 70 år gl., Skifteattest  
af 12/4 1886

han altså født 1815/16

4 kendte børn, nemlig:

U.11: Niels Peter Nielsen

født 21/9 1859 døbt 31/10 i Varde Landsogn, søn af indsidder,  
Dannebrogsmænd Mads Nielsen og hustru Gunde Marie Kruse i  
Blaksmark. Faddere: pigerne Mette Marie Christiansen Sand  
og Mette Marie Christiansen, vejmand Jens Nielsen af Horne,  
ungkarl Jens Jepsen af Blaksmark og Christen Sand af Mejls

U.12: Maren Nielsen

født 16/7 1862 døbt 7/9 i Varde Landsogn, datter af indsidder  
Mads Nielsen og hustru Gunde Marie Kruse. Faddere: pigerne  
Birthe Lassen, Maren Poulsen Vad og Lene Thomsen, ungarlene  
Hans P. Jessen og Niels Rasmussen, alle af Mejls  
konfirmeret 1/10 1876 i Varde Landsogn, g<sup>+</sup> og mg

U.13: Marie Cathrine Elisabeth Nielsen

født 20/12 1864 døbt 11/1 1865 i Varde Landsogn, datter af  
arbejdsmand, Dannebrogsmænd Mads Nielsen (Buch) og hustru  
Gunde Marie Kruse, Mejls. Faddere: pigerne Karen Kirstine  
Marie Sørensen og Mette Kirstine Madsen af Mejls, samt  
Ane Sørensen af Frisvad, ungarl Christen Christiansen Sand  
af Mejls, og Henrik Kruse af Frisvad  
konfirmeret 20/4 1879 i Varde Landsogn, g<sup>+</sup> og mg

U.14: dødfødt pige

født 28/12 1872 i Varde Landsogn, datter af Mads Nielsen (Buch)  
og Gunde Marie Kruse, Mejls  
begravet 2/1 1873 i Varde Landsogn

V.1: Marie Dorthea Kruse, Kirkebjerg, Frisvad, Varde Landsogn

født ca 1836 i ?

gift med arbejdsmand Andreas Christian Christensen, Kirkebjerg, Frisvad, Varde Landsogn - men vielsen ikke fundet i Varde Landsogn eller Varde Købstad

3 kendte børn, nemlig:

V.11: Christine Frederikke Christensen

født 4/9 1868 i Varde Landsogn, hjemmedøbt 14/9, død 17/9, datter af arbejdsmand Andreas Christian Christensen og hustru Marie Dorthea Kruse, Kirkebjerg, 32 år  
død 17/9 1868, begr 20/9 i Varde Landsogn, 12 dage gl.

V.12: Laurids Anton Christensen

født 7/12 1872, hjemmedøbt 2/1 1873, publ. 23/2 i Varde By, søn af arbejdsmand Andreas Christian Christensen og hustru Marie Dorthea Kruse, Varde, 36 år. Faddere: snedker Raackmanns hustru Mette, Varde, Karen Marie Brink, Varde, Johannes Kruse, Skodborg, Christian Nielsen fra Skodborg

V.13: Fritz Marius Carl Christensen

født 8/9 1875, hjemmedøbt 18/9, publ. 17/10 1875 i Varde (Købstad), søn af arbejdsmand Andreas Christian Christensen og hustru Marie Dorthea Kruse, Varde, 38 år. Faddere: barnets moder, Severin Martinsens hustru, Søren Pedersen portør, Fritz Carl Nielsen, Varde

---