



# Danskernes Historie Online

Danske Slægtsforskeres Bibliotek

## Dette værk er downloadet fra Danskernes Historie Online

**Danskernes Historie Online** er Danmarks største digitaliseringsprojekt af litteratur inden for emner som personalhistorie, lokalhistorie og slægtsforskning. Biblioteket hører under den almennyttige forening Danske Slægtsforskere. Vi bevarer vores fælles kulturarv, digitaliserer den og stiller den til rådighed for alle interesserede.

### Støt Danskernes Historie Online - Bliv sponsor

Som sponsor i biblioteket opnår du en række fordele. Læs mere om fordele og sponsorat her: <https://slaegtsbibliotek.dk/sponsorat>

### Ophavsret

Biblioteket indeholder værker både med og uden ophavsret. For værker, som er omfattet af ophavsret, må PDF-filen kun benyttes til personligt brug.

### Links

Slægtsforskeres Bibliotek: <https://slaegtsbibliotek.dk>

Danske Slægtsforskere: <https://slaegt.dk>

Faded, illegible text, possibly bleed-through from the reverse side of the page.

Sand - slægterne

i Varde og Varde Landsogn

Varde lokalhistoriske Arkiv

Udarbejdet i 1995 af Anton Torngaard, Varde

A.1: Peder Thomsen, Mejlå, Varde Landøgn, født 1725/26.....	side	1
B.1: Ivar Jacobsen Sand, Varde, født 1787/68.....	"	30
C.1: Ingeborg Sand, født 1881/82 i <u>Assens</u> .....	"	40
C.2: Ludvig Valdemar Sand, født 1889/90 i <u>Assens</u> .....	"	40

Register til Sand - Slægterne

	<u>Levetid:</u>	<u>Slægtsnr.:</u>	<u>Side:</u>
Andersen, Anne Marie oo Iver Sand Sørensen	1856-	B.151	33
" , Mette Margrethe oo Niels Thomsen	1852-1902	A.11213	5
Christendatter, Bertelsine oo Thomas Nielsen	1809-1878	A.1121	4
Christensen, Hanne " , oo Jens Peder Christensen	1848-	A.153-10-	28
" , Niels oo Mette Thomsdatter	1774-1837	A.112	3
Christiansen, Ane Cathrine	1872-	A.15372	25
" , Anne Marie oo Lauet Mauritzen	1837-	A.1535	23-24
" , Caroline	1833-	A.1533	23-24
" <del>xxxxxxxxxxxxxxxxxxxxxxxxxxxxxxxxxxxx</del> Cecilie	1879-1883	A.15396	27
" , Christen Sørensen	1884/85-	A.153-10-1	28
" , Christian Sand	1835-	A.1534	23-24
" , Jens Laurids	1839-1840	A.1536	23-24
" , Jens Peder oo Hanne Christensen	1851-	A.153-10-	23-28
" , Jens Peter	1866/67-	A.15392	27
" , Laura Dagmar	1875-	A.15395	27
" , Mariane	1864/65-	A.15391	27
" , Marie Kirstine	1830-	A.1531	23
" , Marie Sofie oo Christian Nielsen	1868/69-	A.15393	27
" , Mette Cathrine oo Damgaard	1841-	A.1537	23-25
" , Mette Marie	1843-	A.1538	23-26
" , Ole (Sørensen) oo Caroline Petersen	1847-1881	A.1539	23-26
" , Søren Christian	1870-1891	A.15394	27
Clausen, Hans Christian oo Else Marie Sørensen	1826-	A.1511	16
" , Niels Jessen	1853-1853	A.15111	16
Damgaard, i Holsted oo Mette <del>oo</del> Cathr.Christiansen		A.1537	25
" , Maren	1865/66-	A.15371	25
Hansdatter, Anne oo Mad <del>e</del> Chr.Sand	1810/11-1867	A.152	17
Jessen, Helga oo Chr. Sand	1924/-	A.152261	20
Johnsen, Mette oo Hans Simon Pedersen	1822-1856	A.1127	8
Kjeldstrøm, Andreae oo Else Sophie Sørensen	1858-	B.1511	33
Larsen, Agnes oo Kr. Pedersen		A.112741	12
" , Lars Thomsen oo Mette Kirstine Pallesen	1864-	A.11274	12
" , Magda, U.S.A.		A.12742	12
Lohse, Hans Christian	1882-1882	B.1627	37
" , Hans Heinrich oo Anne Botille Sand	1833-1909	B.162	36
" , Hans <u>Ole</u> Christian oo Marie N.C.Thomsen	1867-1938	B.1623	36
" , Johan	1873-1873	B.1626	37

	<u>Levetid:</u>	<u>Slægtsnr.:</u>	<u>Side:</u>
Madsdatter, Mette oo Peder Thomsen	1727/28-1807	A.1	1
Mad <del>sen</del> , Mette Kir <del>st</del> ine	1844-1876	A.1522	19
Mauritzen, Lau <del>t</del> , Hol <del>st</del> ed	1837-	A.1535	24
oo Anne Marie Christiansen			
Mindermann, Johanne Marie	oo 1865	B.163	38
oo H. Chr. Rønnau			
Mortensdatter, Anne oo O.Chr.Sand	1801/02-1857	B.16	35
Mosbøl, Jens Christensen, Strellev	1794-	A.113	13
oo Anne Thomasdatter			
Muff, Bothilde Marie Nielsen	1879/80-	A.15123	17
" , Kir <del>st</del> ine Marie Nielsen	1881/82-	A.15124	17
" , Niels Christian Nielsen	1844-	A.1572	16
oo Karen K.M.Sørensen			
" . Niels Christian Nielsen	1876/77-	A.15122	17
" , Søren Marinus Nielsen	1869-	A.15121	17
Nielsdatter, Anne	1773/74-1802	B.1	30
oo Ivar Jacobsen Sand			
" , Anne Marie	1813-	A.1123	3-7
" , Johanne	1815-	A.1124	3-8
" , Johanne Cathrine	1823-	A.1127	3-8
oo Hans Simon Pedersen			
Nielsen, Bothilde Marie (Muff)	1879/80-	A.15123	17
" , , <del>XXXXXXXX</del> Christian	1859-	A.15393	27
oo Marie Sofie Christiansen			
" , Christen	1811-	A.1122	3-7
" , Kir <del>st</del> ine Marie (Muff)	1881/82-	A.15124	17
" , Niels Christian (Muff)	1844-	A.1512	16
oo Karen K.M.Sørensen			
" , Niels Christian (Muff)	1876/77-	15122	17
" , Peder	1820-1845	A.1126	3-8
" , Søren oo Mette Marie C.Sand	1796-1877	A.151	15
" , Søren Marinus (Muff)	1869-	A.15121	17
" , Thomas	1808-1896	A.1121	3-4
oo Bertelsine Christensdatter			
Oledatter, Anne	1776-1828	B.1	30
oo Ivar Jacobsen Sand			
Pallesen, Ane Cathrine	1881-	A.1127a3	10
" , Bodil Marie	1868-1871	A.11276	9-12
" , Hans Hansen	1859-1865	A.11271	9-11
" , Hans Simon	1879-	A.1127a2	10
" , Hansine Claudine Marie	1866-1870	A.11275	9-12
" , John Hansen	1853-1875	A.1127b	9-11
" , Kir <del>st</del> ine	1854-1856	A.1127c	9-11
" , Kir <del>st</del> ine	1856-1856	A.1127d	9-11
" , Mette Jensine	1877-	A.1527a1	10
" , Mette Kir <del>st</del> ine	1874-	A.11274	9-12
oo Lars Thom <del>sen</del> Larsen			
n, Niels Mettili <del>us</del>	1860-1861	A.11272	9-11
" , " "	1862-	A.11273	9-12
" , Peder Hansen	1852-	A.1127a	9
oo Karen Ra <del>smu</del> sen			
" , Ra <del>smu</del> s Bonde <del>sen</del>	1886-	A.1127a4	10
Pederdatter, Anne	1760-1763	A.13	1-13
" , Anne oo Chr. C. Sand	1764-1856	A.15	1-14
" , Else	1770-	A.17	1-29
" , Maren	1774-	A.18	1-29

	<u>Levetid:</u>	<u>Slægtsnr.:</u>	<u>Side:</u>
Pedersen, Ane oo Mads Chr.Sand	1883 -1945	A.15226	20
" , Caroline	1843/44-	A.1539	26
" , oo Ole Sørensen Christiansen			
" , Christen, Lunde	1832-	A.1524	21
" , oo Ane Christenedt. Sand			
" , Hans Simon	1815-	A.1127	8
" , oo Mette Johnsen			
" , oo Johanne Cathr.Nielsdatter			
" , Mads	1767-	A.16	1-29
" , Mads	1758-1763	A.12	1-13
" , Niels	1763-1764	A.14	1-13
" , Niels	1777-	A.19	1-29
" , Thomas oo Ane Mortensdatter	1756-1839	A.11	1
Rasmussen, Karen oo P.H.Palleen	1849-	A.1127a	9
Rosengaard, Anne Kirstine	1810-1842	B.16	34
" , oo Ole Chr. Sand			
Røgind, Andreas Bernhard, Lemvig	1859-	B.163b	39
" , oo Marie Amalie Rønnau			
Rønnau, Ane Kirstine	1879-	B.1631	39
" , Carl Jochum	1873-1873	B.163a	39
" , Elise Dorthea	1866-	B.163a	38
" , Heinrich Christian	1842-1907	B-163	37
" , oo Johanne Marie Mindermann			
" , oo Marie Sand			
" , Maria Amalie	1868-	B.163b	38
" , oo Andreas B.Røgind			
Sand, Ane Christiansdatter	1842-	A.1524	18-21
" , oo Chr. Pedersen			
" , Ane Christine	1869-	A.15222	19
" , Anne Botille oo H.H.Lohse	1837-	B.162	36
" , Anne Kathrine	1949-	A.1522612	20
" , Christen Christensen	1767/70-1845	A.15	14
" , oo Anne Pederdatter			
" , Christen Christensen	1835-1836	A.1521	18
" , Christen Christensen	1836-	A.1522	18-19
" , oo Mette Kirstine Madsen			
" , Christian	1871-1871	A.15224	20
" , Christian oo Helga Jessen	1921-	A.152261	20
" , Else Ivarsdatter	1806-1890	B.15	30-32
" , oo Jens Sørensen			
" , Hans Christensen	1848-	A.1526	18-22
" , Hansine Christiansdatter	1845-	A.1525	18-21
" , Ingeborg	1881/82-	C.1	40
" , Iver	1836-	B.161	35
" , Ivar Jacobsen	1767/68-1833	B.1	30
" , oo Maren Nielsdatter			
" , oo Anne Oledatter			
" , Jacob Ivarsen	1799-(1799?)	B.12	30
" , Jacob Iversen	1801-1888	B.13	30-31
" , oo Frederikke Ottilie Tromborg			
" , Jeppe Lund Iversen	1811-	B.17	30-39
" , Karen Christenedatter	1806-(1806?)	A.154	14-29
" , Ludvig Valdemar	1889/90-	C.2	40
" , Mads Christian	1874-1957	A.15226	20
" , oo Ane Pedersen			
" , Mads Christian	1947-	A.1522611	20
" , Mads Christian Christensen	1802-1887	A.15274	14-18
" , oo Karen Hansdatter			

	<u>Levetid:</u>	<u>Slægtsnr.:</u>	<u>Side:</u>
Sand, Mads Nielsen	1872-1873	A.15225	20
" , Mads Nielsen	1875-1875	A.15227	21
" , Maren Christensen	1868-1932	A.15221	19
" , Maren Iversdatter	1803-	B.14	30-32
" , Margrethe Sofie Ivarsdatter	1797-1806	B.11	30
" , Mariane Christensdatter oo Christian Sørensen	1804-1875	A.153	14-22
" , Marie oo H.C.Rønnau	1840-	B.163	37
" , Mette Marie Christensdatter oo Søren Nielsen	1798-1853	A.151	14-15
" , Mette Marie Christiandatter	1839-1877	A.1523	18-21
" , Niels Christian	1876-1876	A.15228	21
" , Nielsine	1870-1872	A.15223	19
" , Ole Christian Iversen oo Anne K. Rosengaard oo Anne Mortensdatter	1808-1868	B.16	30-34
" , Peder Christian Ivarsen	1814-	B.18	30-39
Sillesen, Jacobine	1862-	B.131	31
" , Ane Marie	nævnt 1862	B.131	31
Sylvestersen, Helene Jensine oo Ivar Sand Sørensen	1843-1872	B.151	33
Sørensen, Else Marie oo Hans Christian Clausen	1835-1853	A.1511	15-16
" , Andreas Peder Jeppe Lund	1848-	B.154	34
" , Christian oo Mariane C. Sand	1803-1863	A.153	22
" , Else Sophie Ottilie oo Andreas Kjeldstrøm	1866-	B.1511	33
" , Iver Sand oo Helene Jensine Sylvestersen oo Anne Marie Andersen	1840-	B.151	33
" , Jacob	1842-1865	B.152	34
" , Jacob Sand	1868-	B.1512	33
" , Jenny Biele	1870-	B.1513	34
" , Jens oo Else I.Sand	1807/08-1888	B.15	32
" , Jens Sigfred	1844-	B.153	34
" , Karen Kjerstine Marie oo Niels Chr.Nielsen (Muff)	1840-	A.1512	15-16
Thomasdatter, Ane oo Thomas Pedersen	1742/43-1814	A.11	1
" , Anne oo Jens Christensen Mosbøl	1784-	A.113	2-13
" , Karen	1787-1811	A.114	2-13
" , Mette oo Niels Christensen	1781-1859	A.112	2-3
Thomsen, Anders Marinus	1879-1879	A.112132	6
" , Jens Christian, Skonager oo Lehne Thomsen	1838-	A.11211	5
" , Kirstine Marie	1886-	A.112136	7
" , Kristiane Margrethe	1885-	A.112134	7
" , Lehne oo Jens Chr. Thomsen	1840-	A.11211	5
" , Marie Nielsine Cathrine oo H.O.C.Lohse	1889/90-	B.1623	36
" , Niels oo Mette Margr. Andersen	1846-1931	A.11213	5
" , Nielsine	1879-1879	A.112132	6
" , Nielsine	1880-	A.112133	6
" , Peder, Mejle oo Mette Madsdatter	1731-1809	A.1	1
" , <del>Thomas Christiane</del>	<del>1889-1890</del>	<del>A.112137</del>	<del>2</del>
" , Thomas Nielsen	1877-	A.112131	6
Tromborg, Frederikke Ottilie oo Jacob Iversen Sand	1797/1800-1876	B-13	31

4) se næste side

	<u>Levetid:</u>	<u>Slægtsnr.:</u>	<u>Side:</u>
Witt, Carl Heinrich	1851-	A.1537	25
oo Mette Cathrine Christiansen			
" , Ditlev Carl Henrik	1872-	A.15373	26
" , Theodor Viktor Christian	1879-	A.15374	26
Thomsen, Petra Christiane	1889/90-	A.112137	7
" , Thomas	1780-1780	A.111	2



A.1: Pedr Thomsen, gårdmand, Mejls, Varde Eandsogn

født 1731 i ?

gift med Mette Madsdatter - men ikke fundet viet i Varde

hun født 1727/28 i ? (født ca 1732 ifl. alder ved død)

hun død 24/1 1807 begr. 28/1 i Varde Sct. Jacobi sogn aftægtsmand  
Peder Thomsens kone Mette Madsdatter i Mejls, 75 år gl.han død 15/9 1809 begr. 20/9 i Varde Sct. Jacobi sogn aftægtsmand  
Peder Thomsen, Blakemark, 83 år gl.se i Varde lokalhistoriske Arkiv: Varde Landsogn,  
Bjerregaardsvej 5Folketælling 1787 Mejls, Varde LandsognThomas Pedersen, husbond, husbond, 31 år, 1'ægteskab,  
bonde og gårdbeboer

Anne Thomasdatter, hans kone, 46 år, 1'ægteskab

Mette Thomasdatter, 7 år

Anne Thomasdatter, 4 år, deres døtre

Karen Thomasdatter, 1 år, " "

Peder Thomsen, husbondens fader, 58 år, 1'ægteskab

Mette Madsdatter, husbondens moder, 58 år, 1'ægteskab

+ 2 tjenestefolk

Folketælling 1801 Mejls, Varde Landsogn

Thomas Pedersen, husbond, 45 år, 1'ægteskab, bonde, gårdbeboer

Anne Thomasdatter, hans kone, 57 år, 1'ægteskab

Mette Thomasdatter, 20 år, ugift, datter

Anne Thomasdatter, 16 år, ugift, datter

Peder Thomsen, gamle fader, 75 år, 1'ægteskab, hos sønnen

Mette Madsdatter, hans kone, 73 år, 1'ægteskab

9 børn, nemlig:

A.11: Thomas Pedersen, f. 1756 .....	se side	1
A.12: <u>Mads Pedersen</u> , f. 1758 .....	" "	13
A.13: <u>Anne Pedersdatter</u> , f. 1760 .....	" "	13
A.14: <u>Niels Pedersen</u> , f. 1783 .....	" "	13
A.15: <u>Anne Pedersdatter</u> , f. 1764 .....	" "	14
A.16: <u>Mads Pedersen</u> , f. 1767 .....	" "	29
A.17: <u>Else Pedersdatter</u> , f. 1770 .....	" "	29
A.18: <u>Maren Pedersdatter</u> , f. 1774 .....	" "	29
A.19: <u>Niels Pedersen</u> , f. 1777 .....	" "	

A.11: Thomas Pedersen, gårdmand, Mejls, Varde Landsognfødt 4/4 1756 i Varde Sct. Nicolai sogn var Peder Thomsen den  
øngres af Mejls' søn til dåb og blev nævnt Thomas. Faddere:  
Søren Hansen af Mejls, søn. Ølgaards kone bar drengen,  
Peder Pedersen, Mads Christensen betjenter, søn. R.Øllgaards  
kæreste, Karen Thomasdatter af Mejlsgift 2/7 1779 i Varde Sct. Nicolai sogn, unge karl Thomas Pedersen  
og pige Ane Thoma datter af Mejls trolovede, onsdag 3/6 1779,  
copuleret 2/7  
fortsættes

A.11: Thomas Pedersen fortsat:

hun født 1742/43 ifl. alder ved død

han død 3/1 1839, begr. - 9/1 i Varde, Thomas Pedersen, aftægtsmand  
i Mejlø, 82 år gl.

hun død 29/11 1814, begr. 5/12 i Varde, Anne Thomasdatter,  
aftægtskone i Mejlø, 71 år gl.

se også i Varde lokalhistoriske Arkiv: "Varde Landsogn,  
Bjerregaardsvej 5 i Mejlø"

Folketælling 1787 Mejlø, Varde Landsogn

Thomas Pedersen, husbond, 31 år, 1'ægteskab, bonde, gårdbeboer  
Anne Thomasdatter, hans kone, 46 år, 1'ægteskab  
Mette Thomasdatter, 7 år, datter  
Anne Thomasdatter, 4 år, datter  
Karen Thomasdatter, 1 år, datter  
Peder Thomsen, husbondens fader, 58 år, 1'ægteskab  
Mette Madsdatter, husbondens moder, 58 år, 1'ægteskab

Folketælling 1801 Mejlø, Varde Landsogn

Thomas Pedersen, husbond, 45 år, 1'ægteskab, bonde, gårdbeboer  
Anne Thomasdatter, hans kone, 57 år, 1'ægteskab  
Mette Thomasdatter, 20 år, ugift, datter  
Anne Thomasdatter, 16 år, ugift, datter  
Peder Thomsen, gamle fader, 75 år, 1'ægteskab } opholder sig  
Mette Madsdatter, hans kone, 73 år, 1'ægteskab } hos sønnen  
sorte grydepotter

Folketælling 1834 Mejlø, Varde Landsogn

Niels Christensen (Same) 60 år, gift,, sorte grydepotter X2  
Mette Thomasdatter, 53 år, gift, kone XX  
Christen Nielsen, 23 år, ugift, X  
Ane Marie Nielsdatter, 20 år, ugift, X  
Johanne Nielsdatter, 19 år, ugift  
Peder Nielsen, 14 år,  
Cathrine Nielsdatter, 11 år  
Thomas Pedersen, 79 år, enkemand, aftægtsmand

4 børn, nemilg:

A.111: Thomas Thomsen, f. 1780 ..... se side 2  
A.112: Meyhe (Mette) Yjomsdatter, f. 1781 ..... " " 3  
A.113: Anne Thomasdatter, f. 1784 ..... " " 13  
A.114: Karen Thomasdatter, f. 1787 ..... " " 13

- - - - -

A.111: Thomas Thomsen

født 8/9 1779, døbt 12/9 i Varde Sct.Nicolai sogn,  
Thomas Pedersen af Mejlø og hustru Anne deres søn Thomas.  
Faddere: jomfru Dam bar det, Christ, Stausbøls datter  
Johanne, Karen Thomsen, Hans Nielsen og Peder Jørgensen  
fra Mejlø.

død 25/4 1780, 29/4 i Varde Sct.Nicolai sogn, Thomas Pedersen  
af Mejlø og hustru Anne deres søn Thomas, 1/2 år gammel

- - - - -

A.112:Mette Thomasdatter

født 20/4 1781, døbt 22/4 i Varde Sct.Nicolai sogn, datter af Thomas Pedersen af Mejlø og hustru Anna Thomasdatter. Faddere: madam Aggerbech bar det, An Pedersdatter fda Nejlø, , Maren Thomasdatter, Lars Thomsen og Bertel Sørensen

gift 9/4 1808 i Varde unge karl Niels Christensen og pigen Mette Thomasdatter, Mejlø, bleve ægteviede løverdagen den 9 april 1808 efter foregående tillysning

han død 15/4 1837 , begr. 22/4 i Varde Niels Christensen, gårdmand i Mejlø, 63 år gl. (altså født ca 1774)

hun død 16/3 1859, begr. 23/3 i Varde Landsogn Mette Thomsen, aftægtskone, enke efter Niels Christensen, Mejlø, 79 år gl.

Folketælling 1834 Mejlø, Varde Landsogn

Niels Christensen, 60 år, gift, sorte grydepotter  
Mette Thomasdatter, 53 år, gift,  
Marie Nielsdatter, 20 år, ugift,  
Johan Nielsen, 19 år, ugift,  
Peder Nkelsen, 14 år, ugift,  
Cathrine Nielsdatter, 11 år  
Thomas Pedersen, 70 år, enkemand, aftægtsmand

Folketælling 1840 Mejlø, Varde Landsogn

Thomas Nielsen, 32 år, gift, gårdmand  
Bertelsine Christensdatter, 32 år, gift, hans kone  
forfærdiger sorte potter  
Johan Nielsen, 24 år, ugift,  
Johanne Kathrine Nielsen, 17 år, ugift, } tjenestefolk  
Peder Nielsen, 20 år, ugift } (mandens søskende)  
Meyye Thomasdatter, 59 år, enke, husfaderens moder, der af ham  
forserges

Folketælling 1845 Mejlø, Varde Landsogn

Thomas Nielsen, 37 år, gift, . født her, gårdmand  
Bertelsine Christensen, 37 år, gift, f.Næsbjerg sogn, kone  
Sine Thomsen, 5 år, f. her, datter  
Mette Thomsen, 64 år, enke, f. her, Inderste, aftægtskone  
Peder Nielsen, 26 år, ugift, f. her, syg 1½ år, enkens søn det  
af hendes forserges

Folketælling 1855 Mejlø, Varde Landsogn

Thomas Nielsen, 47 år, gift, f.her, gårdmand, husfader  
Bertelsine Christensen, 46 år, gift, f.Næsbjerg sogn, hans kone  
Lehne Thomsen, 15 år, f.her, deres datter  
Niels Thomsen, 9 år, f.her, deres søn  
+ 1 tjenestekarl  
Mette Thomasdatter, 74 år, enke, f.her, Inderste, aftægtskone  
Johanne Nielsen, 37 år, ugift, f. her, hendes datter

7 børn, nemlig:

A.1121:	<u>Thomas Nielsen</u> , f. 1808.....	se side	4
A.1122:	<u>Christen Nielsen</u> , f. 1811 .....	" "	7
A.1123:	<u>Anne Marie Nielsdatter</u> , f. 1813.....	" "	7
A.1124:	<u>Johanne Nielsdatter</u> , f. 1815.....	" "	8
A.1125:	<u>Johanne Chatrine Nkelsdatter</u> , f. 1818.....	" "	8
A.1126:	<u>Peder Nielsen</u> , f. 1820.....	" "	8
A.1127:	<u>Johanne Chatrine Nielsdatter</u> , f. 1823.....	" "	8

- - - - -

A.112: Mette Thomasdatter, børn fortsat:A.1121: Thomas Nielsen, gårdmand i Mejls, Varde Landsogn

født 27/12 1808, hjemmedøbt, publ. 5/2 1809, søn af gårdmand Niels Christensen, Mejls, og hustru Marie (?) Thomasdatter. Faddere: Anna Thomasdatter, Chatrine Seboldsdatter, Christen Sørensen, Morten Dam, Rasmus Bygom

gift 1839 med Bertelsine Christensdatter - men ikke viet i Varde (formentlig i Næsbjerg sogn, hvor hun stammer fra)

hun født 1809 i Skonager, Næsbjerg sogn, Ribe Amt

hun død 18/11 1878, begr. 25/11 i Varde Landsogn, Bertelsine Thomsen f. Christensen gift, aftægtsmand Thomas Nielsens kone i Mejls, 69½ år gl.

han død 12/7 1896

se endvidere i Varde lokalhistoriske Arkiv:  
chartex "Varde Landsogn, Bjerggaardvej 5, Mejls"

Folketælling 1840 Mejls, Varde Landsogn

Thomas Nielsen, 32 år, gift, gårdmand  
Bertelsine Christensdatter, 32 år, gift, hans kone  
Johanne Kathrine Nielsen, 17 år, ugift, sorte potter  
Peder Nielsen, 20 år, ugift,  
Mette Thomasdatter, 59 år, enke, husfaderens moder, der af ham forsørges

Folketælling 1845 Mejls, Varde Landsogn

Thomas Nielsen, 37 år, gift, f.her, gårdmand  
Bertelsine Christensen, 37 år, gift, f.Næsbjerg sogn, kone  
Lene Thomsen, 5 år, f. her, datter  
Mette Thomsen, 64 år, enke, f.her, Inderste, aftægtskone  
Peder Nielsen, 26 år, ugift, f.her, syg 1½ år, enkens søn, der af hende forsørges

Folketælling 1855 Mejls, Varde Landsogn

Thomas Nielsen, 47 år, gift, f.her, gårdmand, husfader  
Bertelsine Christensen, 46 år, gift, f.Næsbjerg sogn, kone  
Lehne Thomsen, 15 år, f. her, datter  
Niels Thomsen, 9 år, f. her, søn  
+ 1 tjenestekarl  
Mette Thomsen, 74 år, enke, f.her, Inderste, aftægtskone  
Johanne Nielsen, 37 år, ugift, f.her, hendes datter

Folketælling 1890 Mejls, Varde Landsogn

Niels Thomsen, 43 år, gift, f.Mejls, husfader, gårdejer  
Mette Margrethe Thomsen, 37 år, gift, f.Astrup, Bryndum sogn, kone  
Anders Marius Thomsen, 9 år, f. Mejls, søn  
Nielsine Thomsen, 6 år, f. Mejls, datter  
Kristiane Margrethe Thomsen, 4 år, f.Mejls, datter  
Kirstine Marie Thomsen, 3 år, f. Mejls, datter  
Petra Kristiane Thomsen, under 1 år, f.Mejls, datter,  
født 12/10 1889  
Thomas Nielsen, 81 år, enkemand, f.Mejls, aftægtsmand  
+ 1 tjenestekarl

3 børn, nemlig:

A.112: Mette Thomasdatter, børn fortsat:A.1121: Thomas Nielsen, børn fortsat:A.11211: Lehne Thomsen

født 29/7 1840, døbt 9/8 i Varde, datter af gårdmand Thomas Nielsen og hustru Nielsine (?) Christensen, Mejlø. Faddere: gårdkone Karen Lauridsen af Skonager, pigerne Johanne Nielsen og Anne Cathrine Callesen,, ungarl Christen Nielsen, og Laurids Jensen, Mejlø,

gift 31/3 1868 i Varde Labdsogn unge karl Jens Christian Thomsen, søn af gårdmand Thomas Christensen og hustru Karen Jensdatter af Skonager (Næsbjerg sogn) født 28/7 1838, hjemmedøbt 29/7, publ. 2/9, i Skonager Næsbjerg sogn, Ribe Amt, 29 år, og pigen Lehne Thomsen, datter af gårdmand Thomas Nielsen og hustru Nielsine (?) Christensen,, født 29/7 1840, døbt 9/8,, konfirmeret 15/4 1855,, i Mejlø, 27 $\frac{1}{4}$  år. Forlovere: Thomas Nielsen og Thomas Christensen, viet i kirken.

Han altså født 28/7 1838 i Skonager, Næsbjerg sogn, Ribe Amt.

deres efterlægt må nok søges i Næsbjerg sogn, Ribe Amt

- - - - -

A.11212: dødfødt pige

født 16/6 1844 datter af gårdmand Thomas Nielsen og hustru Bertelsine Christensen, Mejlø.

begravet 20/6 1844 i Varde

- - - - -

A.11213: Niels Thomsen, gårdmand i Mejlø, Varde Landsogn

født 19/11 1846, døbt 26/12 i Varde, søn af gårdmand Thomas Nielsen og hustru Bertelsine Christensen, Mejlø. Faddere: pigen Johanne Kirstine Nielsen, boelsmand Mads Christian, Blakemark, pigen Birthe Lassen, Mejlø, gårdmand Anders Christensen, Forum, ungarl Christen Thomsen, , Næsbjerg

konfirmeret 7/4 1861 i Varde Landsogn

gift 10/10 1876 med Mette Margrethe Andersen - men ikke viet i Varde Landsogn. (De er måske viet Bryndum sogn, Ribe Amt, hvor hun stammer fra)

hun født 1852 i Astrup, Bryndum sogn, Ribe Amt

hun død 25/5 1902

han død 22/5 1931 i Varde

se endvidere i Varde lokalhistoriske Arkiv:  
chartex "Varde Landsogn, Bjerggade 5, Mejlø"

fortsættes

A.112: Mette Thomasdatter, børn fortsat:A.1121: Thomas Nielsen, børn fortsat:A.11213: Niels Thomsen, fortsat:Folketælling 1890 Mejlø, Varde Landsogn

Niels Thomsen, 43 år, gift, f. Mejlø, husfader, gårdejer  
 Mette Margrethe Thomsen, 37 år, gift, f. Astrup, Bryndum sogn  
 Anders Marius Thomsen, 9 år, f. Mejlø, søn  
 Nielsine Thomsen, 6 år, f. Mejlø, datter  
 Kristiane Margrethe Thomsen, 4 år, f. Mejlø, datter  
 Kirstine Marie Thomsen, 3 år, f. Mejlø, datter  
 Petra Kristiane Thomsen, under 1 år, f. Mejlø, datter,  
 født 12/10 1889  
 Thomas Nielsen, 81 år, enkemand, f. Mejlø, aftægtsmand  
 + tjenettefolk

7 børn, (måske flere født efter 1891)A.112131: Thomas Nielsen Thomsen

født 2/12 1877, hjemmedøbt 10/12, publ. 9/2 1878,  
 søn af gårdmand Niels Thomsen og hustru  
 Mette Margrethe f. Andersen, Mejlø, 25½ år.  
 Faddere: kone Lene Thomsen, Skonager,  
 pigen Hansine Andersen, Astrup (Astrup ?),  
 pigen Johanne Sørensen, S. Sig, ungkarl  
 Jens Peder Andersen, Astrup, Jens Pallesen,  
 Blakemark, ~~XXXXXXXXXXXXXXXXXXXXXXXXXXXXXXXXXXXX~~  
 Jens Jørgensen, Ansager

A.112132: Nielsine Thomsen

født 19/2 1879, hjemmedøbt 8/4, ~~publ.~~ i Varde  
 Landsogn, datter af gårdmand Niels Thomsen og  
 hustru Mette Margrethe f. Andersen, Mejlø, 26¼ år.  
død 10/4 1879, begr. 15/4, 7 uger gl.

A.112133: Anders Marinus Thomsen

født 29/6 1880, døbt 5/9 i Varde Landsogn,  
 søn af gmd Niels Thomsen og hustru Mette  
 Margrethe f. Andersen, Mejlø, 28 år. Faddere:  
 gift kone Ane Andersen af Astrup, pige  
 Birte Marie Sørensen, Mejlø, Mette Kirstine  
 Pallesen, Blakemark, aftægtsmand Thomas  
 Nielsen, Mejlø, seminarist Lars Christian  
 Larsen, ibd., ungkarl Søren Jacobsen ibd.  
 Folketælling 1890: 9 år, søn

A.112134: Nielsine Thomsen

født 25/2 1883, døbt 20/4 i Varde Landsogn,  
 datter af gmd Niels Thomsen og hustru Mette  
 Margrethe f. Andersen, Mejlø, 31 år. Faddere:  
 Lene Thomsen, Skonager, Julie Larsen, Mejlø,  
 Ole Christensen, Varde, Jens Christensen ibd.,  
 boghandler Berg, Ribe  
 Folketælling 1890: 6 år, datter

fortætte

A.112: Mette Thomasdatter, børn fortsat:A.1121: Thomas Nielsen, børn fortsat:A.11213: Niels Thomsen, børn fortsat:A.112135: Kristiane Margrethe Thomsen

født 10/4 1885, ,hjemmebøbt 29/4, publ.4/7 i  
Varde Landsogn, datter af gmd Niels Thomsen og  
hustru Mette Margrethe f.Andersen, Mejlø, 33 år.  
Faddere: gårdmand Simon Petersens hustru,  
Blaksmark, ugifte Ane Kathrine Madsen, Varde,  
ugifte Karen Thomsen, Skonager, gårdmand  
Morten Andersen, Astrup, ugifte Christiane  
Falk, Varde

Folketælling 1890: 4 år, datter

A.112136: Kirstine Marie Thomsen

født 17/9 1886, døbt 4/10 i Varde Landsogn,  
datter af gmd Niels Thomsen og hustru  
Mette Margrethe f.Andersen, Mejlø, 34 år.  
Faddere: sognefoged Christian Larsens hustru  
Maren Larsen, Mejlø, ugifte Ane Steffensen,  
Varde, husmand Peter Pallesen, Mejlø,  
ungkarl Thomas Thomsen, Skonager

Folketælling 1890: 3 år, datter

A.112137: Petra Christiane Thomsen

født 12/10 1889, døbt 27/10 i Varde Landsogn,  
datter af gmd Niels Thomsen og hustru Mette  
Margrethe f.Andersen, Mejlø, 37 år. Faddere:  
jordemoder madam Christensen, Varde,  
ugifte Hansine Madsen, Lunderup, ungarl  
Jens Larsen, Varde, gæstgiver Ole Chris-  
tensen, Varde

død 21/7 1890, begr. 25/7, 9 mdr. gl.

Måske flere børn fødte senere, men Varde lokal-  
historiske Arkiv har kun kirkebøger til og med 1891.

- - - - -

A,1122: Christian Nielsen

født 12/2 1811, hjemmedøbt, publ. 24/3 i Varde, søn af  
gårdmand Niels Christensen og hustru Mette Thomasdatter, Mejlø.  
Faddere: Chatrine Danielsdatter, Inger .....datter,  
Thomas Pedersen, Christen Vad, Peder Lauridsen, Mejlø.

- - - - -

A.1123: Anne Marie Nielsdatter

født 28/4 1813, hjemmedøbt samme dag, publ.13/6 i Varde,  
datter af gmd Niels Christensen og hustru Mette Thomasdatter.  
Faddere: gmd Hans Christensens kone, Anna fra Bilstoft,  
pigen Kirsten Danielsdatter, Mejlø, pigen Mette Marie Sand,  
Blaksmark, gmd Søren Hunstoft fra Sig, gmd Christen  
Christensen fra Hjerting

Folketælling 1834: 20 år, ugift, datter

- - - - -

A.112: Mette Thomasdatter, børn fortsat:A.1124: Johanne Nielsdatter

født 22/11 1815, hjemmedøbt 22/11, publ. 7/1 1816 i Varde, datter af gmd Niels Christensen og hustru Mette Thomasdatter, Mejlå. Faddere: pigen Kirsten Daniélsdatter, pigen Kirsten Christensdatter, gmd Christen Jensen Vad, ungkarl Peder Friis Kallesen, alle Mejlå

XXXXXXXXXX1858XXXXX1858XXXXX1858XXXXX1858XXXXX1858XXXXX1858XXXXX1858XXXXX1858XXXXX1858XXXXX  
Folketælling 1834: 19 år, ugift, datter

A.1125: Johanne Chatrine Nielsdatter

født 9/3 1818, hjemmedøbt 9/3, publ. 19/4 i Varde, datter af gmd Niels Christensen og hustru Mette Thomasdatter, Mejlå. Faddere: madam Rosine Lassen købmandskone i Varde, pigen Karen Mikkeládatter, pigen Fransine Kallesdatter, ungkarl Poul Christensen (Vad), Mejlå, ~~XXXXXXXXXXXXXXX~~  
Kxxxxxxx, ungkarl Hans Schmidt Madsen, Blaksmark

A.1126: Peder Nielsen

født 8/10 1820, hjemmedøbt 9/10, publ. 19/11, søn af gmd. Niels Christensen og hustru Mette Thomasdatter, Mejlå. Faddere: pigen Mette Marie Sand, Blaksmark, pigen Kirsten Marie Kallesdatter, Mejlå, skolelærer Chr. Sand, Blaksmark, ungkarl Peder Jørgensen Kallesen, ungkarl Peder Lauridsen, begge Mejlå

død 24/5 1845, begr. 30/5, ungkarl Peder Nielsen, tjenende i i Mejlå, 25 år., af tæring

A.1127: Johanne Chatrine Nielsdatter

født 3/7 1823, hjemmedøbt 3/7, publ. 16/8 i Varde, datter af gmd Niels Christensen og hustru Mette Thomasdatter, Mejlå. Faddere: Johanne Lauridsdatter gårdmandskone i Mejlå, pigen Stine Hansdatter, Frisvad, pigen Sine Madsdatter, Blaksmark, ungkarl Madé Christian Sand, ~~Mxxxxxxxx~~ Blaksmark, ungkarl Jens Vad, Mejlå,

gift 30/10 1858 i Varde Landsogn enkemand og gårdmand af Blaksmark, Hans Simon Pedersen, og pigen Johanne Cathrine Nielsen af Blaksmark, 35 år gl. Forlovere: Thomas Nielsen af Mejlå og Christen Hansen af Mejlå, viet i ~~XXXXXXXXXX~~ huset efter vielsesbrev af 22/10 1858

Han født ca 1815 i Farup sogn, Ribe Amt, ifl. folketælling

Han gift 1'gang 30/8 1851 i Varde unge karl og gårdmand Hans Simon Pedersen Blaksmark, og pigen Mette Johansen Blaksmark, 29 år. Han er 36 år gl. Forlovere: Søren Bdersen og John Frandsen, viet i kirken

hun (hans 1'kone) død 26/2 1856, begravet 5/3 Mette Johansen, født i Villev sogn, Ribe Amt, gårdmand og kroejer Hans Simon Pedersen af Blaksmark 's kone 33 $\frac{1}{4}$  år gl.

Varde lokalhistoriske Arkiv har:

kopi af skøde- og panteprotokol, skøde tinglyst 14/10 1891

kopi af aftægtskontrakt mellem Hans Simon Pedersen og Lars Thomsen Larsen

kopi af panteobligation

chartex "Varde Landsogn, Blaksmark Kro"

fortætte



A.112: Mette Thomasdatter, bøn fortæt:A.1127: Johanne Cathrine Nielsdatter, fortæt:Folketælling 1855 Varde Landsogn, Blakmark:

Hans Simon Pedersen, 40 år, gift, f. Farup sogn, Ribe Amt,  
kromand, husfader, kroen ikke fuldstædig,  
hovednæring avlsbrug  
Mette Johnsen, 33 år, gift, f. Vilslev sogn, Ribe Amt, kone  
Peder Hansen Pallesen, 4 år, i sognet, søn  
Johan Hansen Pallesen, 2 år, f. i sognet, søn  
Kirstine Pallesen, 1 år, f. i sognet, datter  
6 tjenebefolk

Folketælling 1890 Varde Landsogn Blakmark:

Hans Simon Pedersen, 74 år, gift, Farup sogn, Ribe Amt,  
husfader, gårdejer, kromand  
Johanne Cathrine Pedersen, 66 år, gift, f. i sognet, husmoder  
Niels Mettilius Pallesen, 28 år, ugift, f. Varde Landsogn,  
søn og avlskarl  
+ flere tjenebefolk

Bemærk: at alle Hans Simon Pedersens børn bliver døbt  
med efternavnet Pallesen og ikke Pedersen. Blandt  
børnene faddere er flere med efternavn Pedersen Pallesen,  
så Hans Simon har nok også heddet Pedersen Pallesen,  
men kun kaldt sig Pedersen.

4 børn i hans 1'æsteskab og 6 i hans 2'ægteskab, ialt 10, nemlig:

A.1127a	<u>Peder Hansen Pallesen, f. 1852.....</u>	se side	9
A.1127b:	<u>John Hansen Pallesen, f. 1853.....</u>	" "	11
A.1127c:	<u>Kirstine Pallesen, f. 1855.....</u>	" "	11
A.1127d:	<u>Kierstine Pallesen, f. 1856.....</u>	" "	11
A.11271:	<u>Hans Hansen Pallesen, f. 1859.....</u>	" "	11
A.11272:	<u>Niels Mettilius Pallesen, f. 1860.....</u>	" "	11
A.11273:	<u>Niels Mettilius Pallesen, f. 1862.....</u>	" "	11
A.11274:	<u>Mette Kirstine Pallesen, f. 1864.....</u>	" "	12
A.11275:	<u>Hansine Claudine Marie Pallesen, f. 1866."</u>	" "	12
A.11276:	<u>Bodild Marie Pallesen, f. 1868.....</u>	" "	12

A.1127a: Peder Hansen Pallesen husmand i Mejls, Varde Lanfogn

født 9/1 1852, hjemmedøbt 10/1, publ. 8/4 i Varde,  
søn af gmd Hans Simon Pedersen og hustru Mette  
Johnsen af Blakmark. Daddere: gårdkone Bodil  
Marie Pedersdatter fra Vilslev bar barnet,  
gårdmand Hans Johnsen, pigen Maren Hansdatter og  
Trine Johnsen fra Vilslev, Søren Pedersen Pallesen,  
fra Jønderup

gift 27/3 1877 i Varde Landsogn unge karl Peder  
Hansen Pallesen, søn af gårdmand Hans Simon  
Pedersen og hustru Mette Johnsen, Blakmark, født  
9/1 1852, konfirmeret 8/4 1866, i Blakmark, 25 år,  
og pigen Karen Rasmussen, datter af gårdmand  
Rasmus Bondesen og hustru Anne Cathrine Nielsdatter,  
Mejls, født 9/6 1849, konfirmeret 9/10 1863, i Mejls,  
27½ år. Forlovere: Hans Simon Pedersen og Niels  
Rasmussen, viet i kirken

hun altså født 9/6 1849 i Mejls, Varde Landsogn  
Varde lokalhistoriske Arkiv har foto af dem (B.14057)  
fortætte

A.112: Mette Thomasdatter, børn fortsat:

A.1127: Johanne Cathrine Nielsdatter, fortsat:

A.1127a: Peder Hansen Pallesen, fortsat:

Folketælling 1890 Varde Landsogn, Mejls, nr.8 et hus

Peder Hansen Pallesen, 38 år, gift, f.Blaksmark,  
 husfader, husmand  
 Karen Rasmussen, 40 år, gift, f.Mejls, husmoder  
 Mette Johanne Pallesen, 12 år, f.Mejls, datter  
 Hans Simon Pallesen, 10 år, f.Mejls, søn  
 Ane Kathrine Pallesen, 8 år, f. Mejls, datter  
 Rasmus Bondesen Pallesen, 3 år, f.Mejls, søn

4 børn, nemlig:

A.1127a1: Mette Johanne Pallesen

født 21/6 1877, døbt 19/8 i Varde Landsogn,  
 datter af forpagter Peter Hansen Pallesen  
 og hustru Karen Rasmussen, Blaksmark Kro,  
 28 år. Faddere: kone Johanne Kathrine  
 Pallesen, Blaksmark, pige Mette Marie Sand,  
 Mejls, Ane Christensen ibd., lromand  
 Hans Simon Pedersen, Blaksmark, gårdmand  
 Niels Rasmussen, Mejls

konfirmeret 4/10 1891 i Varde Landsogn  
 Folketælling 1890: 12 år, datter

A.1127a2: Hans Simon Pallesen

født 31/3 1879, døbt 8/6 i Varde Landsogn, søn  
 af husmand Peter Hansen Pallesen og hustru  
 Karen f. Rasmussen, Mejls, 29 $\frac{1}{2}$  år. Faddere:  
 gift kone Johanne Kathrine Pedersen, Blaksmark,  
 Margrethe Johnsen af Hyllerslev, Mette Kirstine  
 Pallesen, Blaksmark, lromand Hans Simon  
 Pedersen ibd. avlsmand Hans Madsen, Varde

Folketælling 1890: 10 år, søn

A.1127a3: Ane Cathrine Pallesen

født 8/9 1881, døbt 24/11 i Varde Landsogn, datter  
 af husmand Peter Hansen Pallesen og hustru  
 Karen Rasmussen, Mejls, 32 år. Faddere:  
 murer Ole Hansens kone i Varde, gårdmand  
 Anders Johansens kone i Hyllerslev, gårdmand  
 Niels Rasmussen, Mejls, husmand Peder Nielsen,  
 Tradsborg, ungarl Niels M. Pallesen, Mejls

Folketælling 1890: 8 år, datter

A.1127a4: Rasmus Bondesen Pallesen

født 15/10 1886, døbt 30/10 i Varde Landsogn  
 søn af husmand Peter Hansen Pallesen og hustru  
 Karen f. Rasmussen, Mejls, 37 år. Faddere:  
 Niels Rasmussen og hustru, Mejls, Mette  
 Kirstine Pallesen, Blaksmark, ungarl Lars  
 Thomsen Larsen, Malle,

Folketælling 1890: 3 år, søn

- - - - -

A.112: Mette Thomasdatter, børn fortsat:A.1127b: Johani Hansen Pallesen (John)

født ~~født~~ 1/2 1853 døbt 12/3 i Varde, søn af gårdmand og kroholder Hans Simon Pedersen og hustru Mette Johnsen, Blaksmark. Faddere: møller Pedersens kone Kirsten Johnsdatter bar barnet, aftægtsmand John Frandsen, ungkarl Hans Pedersen, Vilslev, ungkarl Christen Jensen, Varde, Peder Kjær af Grydvad Mølle

død 18/6 1875,, begravet 25/6, 22 år gammel

A.1127c: Kirstine Pallesen

født 22/12 1854, døbt 27/1 i Varde, datter af gårdmand og kroholder Hans Simon Pedersen og hustru Mette Johnsen, Blaksmark. Faddere: jomfru Clara Nørup, Varde, pigen Mette Marie Sand, Blaksmark, Mette Marie Christensen, Gjørding sogn, Lauert Villedsen, Gredsted,, Anders Pedersen, gårdmand Niels Kjær, Varde,

død 26/1 1856, begr. 6/2

A.1127d: Kirstine Pallesen

født 2/2 1856,, hjemmedøbt 3/2, datter af gårdmand og kroholder Hans Simon Pedersen og hustru Mette Johnsen, Blaksmark., døde før det kom i kirke

død 3/2 1856, begravet 6/2

A.11271: Hans Hansen Pallesen

født 14/1 1859, døbt 7/3 i Varde Landsogn, søn af gårdmand og kromand Hans Simon Pedersen og hustru Johanne Cathrine Nielsen, Blaksmark. Faddere: Maren Hansen fra Kjærgaard Mølle, Kirsten Pedersen fra Janderup, Bodil Knudsen fra Øster Vedsted, gårdmand Niels Pedersen af Sønderbøl, og ungkarl Hans Pedersen fra Kjærgaard Mølle

død 24/12 1865 begr. 29/12, 5 $\frac{1}{4}$  år gl.

A.11272: Niels Mettilius Pallesen

født 27/11 1860, døbt 29/12 i Varde Landsogn, søn af gårdmand Hans Simon Pedersen og hustru Johanne Cathrine Nielsen, Blaksmark. Faddere: kroforpagter Johnsens kone af Blaksmark pigen Caroline Christensen af Mejls, pigen Ane Christiansen af Mejls, kroforpagter Johnsen af Blaksmark, købmand August Nørup af Varde

død 19/2 1861, begravet 25/2, 12 uger gl.

A.11273: Niels Mettilius Pallesen

født 30/1 1862, døbt 29/3 i Varde Landsogn, søn af gårdmand Hans Simon Pedersen og hustru Johanne Cathrine Nielsen, Blaksmark. Faddere: pigerne Lehne Thomsen og Hansine Cecilie Christensen og Hansine Christiansen Sand og Ane Marie Christensen af Mejls, gårdmand Hans Peder Jessen af Mejls, ungkarl Lauert Johansen af Blaksmark

konfirmeret 23/4 1876 i Varde Landsogn  
Folketælling 1890: 28 år, ugift, søn. avlskarl

fortsætte

A.112: Mette Thomasdatter, børn fortsat:A.11274: Mette Kirstine Pallesen

født 15/7 1864, døbt 7/9 i Varde Landsogn, datter af  
gårdmand Hans Simon Pedersen og hustru Johanne Cathrine  
Nielsen, Blakemark. Faddere: pigerne Juliane Marie Hansen,  
af Kjærsgårds Mølle, Susanne Christiansen af Orten,  
Ane Nielsen af Blakemark, Johanne Christensen af Mejlø,  
ungkarl Christen Christiansen Aand og Niels Thomsen af Mejlø,  
Johan Johansen af Blakemark

konfirmeret 6/10 1878 i Varde Landsogn

gift 4/11 1887 i Varde Landsogn ungarl Lars Thomsen Larsen  
, søn af Thomas ~~XXXXXXXXXXXX~~ Larsen og hustru  
Kirstine Jørgensen af Malle, født 14/4 1864, døbt 8/5,  
konfirmeret 8/4 1878, i Malle, Horne sogn, 23½ år., og  
og ugifte Mette Kirstine Pallesen, datter af kromand  
Hans Simon Pedersen og hustru Johanne Cathrine Nielsen  
i Blakemark, født 15/7 1864, døbt 7/9, konfirmeret  
6/10 1878, i Blakemark, 23¼ år. Forlovere: Th.Larsen og  
Hans Simon Pedersen, viet i kirken

han altså født 14/4 1864 i Malle, Horne sogn, Ribe Amt

Han overtager i 1891 kroen i Blakemark efter sviger-  
faderen

se endvidere i Varde lokalhistoriske Arkiv:

kopier af aftægtskontrakt og skøde mellem Lars Thomsen  
og Hans Simon Pedersen

Hansens udklip nr 3 side 99 om Lars Thomsen Larsens enke:  
hans enke Kirstine Larsen fylder 90 år den 15/7 1954  
hos svigersønnen murermester Kr.Pedersen, Tinghøj, Varde.,  
som er gift med hendes datter Agnes. En anden  
datter Magda bor i U.S.A.

Efter brylluppet overtog de Vadgaard i Bounum, Horne sogn

Fødte børn må søges i Horne sogn, Ribe Amt

2 kendte børn ifl. ovennævnte avisudklip, nemlig:

A.112741: Agnes Larsen gift med murermester  
Kr. Pedersen, Tinghøj, Varde

A.112742: Magda Larsen, boende i U.S.A.

A.11275: Hansine Christine Marie Pallesen

født 30/7 1866, <sup>1866</sup> 30/10 i Varde Landsogn, datter af gårdmand  
Hans Simon Pedersen og hustru Johanne Cathrine Nielsen af  
Blakemark. Faddere: Thomas Nielsen, Niels Hansen,  
Niels Hansen Petersen Maren Thomsen Christensen, Mette  
Kirstine Nielsen, alle af Mejlø

død 25/12 1870 , begr, 2/1 1871, 4 år gammel

A.11276: Bodild Marie Pallesen

født 17/11 1868, døbt 26/12 1 i Varde Landsogn, datter af  
kromand Hans Simon Pedersen og hustru Johanne Cathrine  
Nielsen, Blakemark. Faddere: sognefoged Christen Larsen,  
Mejlø, gårdmand Hans Christensen, ungarl Johan  
Johansen af Blakemark, gårdmand H.Foghs kone af Orten.  
og pøttepige Ane Mareiw

død 7/1 1871, begr. 14/1, 2 år gammel  
Christensen af Mejlø

A.113: Anne Thomasdatter

født 31/1 1784, døbt 8/2 i Varde Sct.Nicolai sogn, Thomas ~~XXXXXXXX~~ Pedersen af Mejlø og hustru Anne Thomasdatter deres datter. Faddere: sign, Dalgaard .... Johanne fra Mejlø, og Claus ..... 's datter ibd., Lars Thomsen fra Sig, og Hans Thomsen

gift 6/1 1816 i Varde unge karl og gårdmand Jens Christensen Mosbøl fra Strelluf sogngammel 22 år, og og pigen Anne Thomasdatter, gammel 32 år, af Mejlø. Forlovere: aftægtsmand Thomas ~~XXXXXXXX~~ og Pedersen af Mejlø, og Christian Mortensen, slagter i Varde, viet i kirken.

Han altså født ca. 1794

Deres efterlægt må nok søges i Strellev sogn, Ringkøbing Amt.

- - - - -

A.114: Karen Thomasdatter

født 28/12 1786, døbt Nytårsdag 1787 i Varde Sct.Nicolai sogn, Thomas Pedersen og hustru Anne Thomasdatter deres datter Karen. Faddere: Kirsten Lauridsdatter, Jeppe Blakemark, Juliane, Johanne Skodbøl,, Eske Hansen feldberedersvend

død 27/2 1811, begr. 3/3, 4 år gammel

- - - - -

A.12: Madø Pedersen

døbt 2' påskedag 27/3 1758 i Varde Sct. Nicolai sogn, var Peder Thomsen den yngres af Mejlø hans søn til dåb og blev navngivet Madø. Faddere: Hans Hansen af Mejlø, Poul Nielsens kone, Søren Hansen, Peder Jensen skrædder, Christian Skadbøls kone, ~~Anna~~ Madødatter af Malle

død: ~~40/9~~ 1763 blev Peder Thomsen den yngres liden søn af Mejlø jordet i Varde Sct. Nicolai sogn den 23/7

- - - - -

A.13: Anne Pedersdatter

døbt 14/12 1760 i Varde Sct.Nicolai sogn, Peder Thomsen den yngre af Mejlø hans datter navngivet Anne. Faddere: Søren Hansen af Mejlø, med flere (svært læselig)

død: 30/3 1763 blev Peder Thomsens den yngres Ane Pedersdatter jordet, af Mejlø, i Varde Sct.Nicolai sogn

- - - - -

A.14: Niels Pedersen

født 3/7 1763, døbt ~~døbt~~ 10/7 i Varde Peder Thomsen den yngres søn af Mejlø. Faddere: Jens Jonassen Stoustrup, mons. Jens Frølund, Peder Jensen af Mejlø, og .....

død: 12/5 1764 blev Peder Thomsen den yngres søn af Mejlø jordet i Varde Sct. Nicolai sogn

- - - - -

A.15: Anne Pedersdatter

født 29/10 1764 i Mejls, døbt 1/11 i Varde Sct.Nicolai sogn,  
Peder Thomsens datter af Mejls, som var Alle Helgenes dag  
navngivet Anne. Faddere: Søfren Hansen af Mejls, Anders Henrik  
Christens. betjenter, jomfru Elisabeth Fabricius, Christian  
Skadbøls kone af Mejls, Søren Hjulers datter Mette

gift 2/2 1798 i Varde: Fredagen 28/12 1797 i Varde Sct.Nicolai sogn  
bleve unge karl Christen Christensen Sandg Anne Pedersdatter  
af Mejls trolovede i hr. Borks hus, de bleve ægteviede fredagen  
den 2. februar 1798

Han født 1767/70 i Skjern sogn

Han død 31/8 1845, begr. 5/9 i Varde Christen Christensen Sand,  
gift, aftægtsmand i Blaksmark, forhen skoleholder, 75 år gl. ~~XXXXX~~  
Tæring.

Hun død 27/12 1856, begr. 5/1 1857 Anne Pedersdatter, enke,  
enke efter husmand Sand i Blaksmark, 92 1/6 år gammel

se i Varde lokalhistoriske Arkiv:  
chartex "Varde Landsogn, familiem Sand, Ringkkøbingvej 198"

Folketælling 1801 Varde Landsogn, Blaksmark, side 203

Christen Sand, husbond, 32 år, 32 år, 1'ægteskab, husmand og  
skoleholder

Anne Pedersdatter, ~~hans kone~~, hans kone, 36 år,  
Mette Marie Christensdatter Sand, deres datter, 2 år

Folketælling 1834 Varde Landsogn, Blaksmark

Christen Sand, 67 år, gift, sorte grydepotter  
Ane Pedersdatter, 70 år, gift, hans kone  
Mads Christian Christensen (Sand), 32 år, ugift, deres søn  
Mette Marie Christensdatter (Sand), 36 år, ugift, datter  
Marie Kjerstine Sørensen, 4 år, plegebarn (hun er barnebarn)

Folketælling Varde Landsogn, Blaksmark 1840

Mads Christian Sand, 38 år, gift, husmand  
Maren Hansdatter, 30 år, gift, kone, forfærdiger grydepotter  
Christian Christensen Sand, 4 år, søn  
Mette Marie Christiansdatter Sand, 1 år, datter  
Maren Kjerstine Christensdatter (?), 10 år, plejedatter  
Christen Christensen Sand, 73 år, gift, aftægtsmand  
Ane Pedersdatter, 76 år, gift, hans kone

Folketælling Varde Landsogn, , Bjerregaarde 1840

(hos sønnen Mads Christian Sand)

Christen Christensen Sand, 76 år, gift, f.Skjern sogn,  
Ane Pedersen, 82 år, gift,, gift, f.her i sognet,  
husfaderens forældre, der af ham forørges

Folketælling 1855 Varde Landsogn ( hos samme søn)

Ane Pedersdatter, 92 år, , enke, f. i sognet, aftægtskone

4 børn, nemlig:

A.151:	<u>Mette Marie Christensdatter Sand, f.f.1798.....</u>	se side	15
A.152:	<u>Mads Christian Christensen Sand, f.f.1802.....</u>	" "	18
A.153:	<u>Mariane Christensdatter Sand, f. 1804.....</u>	" "	22
A.154:	<u>Karen Christensdatter Sand, f. 1806.....</u>	" "	29

- - - - -

A.151: Mette Marie Christensdatter Sand

født født 4/12 1798. hjemmedøbt, publ. 20/1 1799 i Varde  
Sct.Jacobi sogn datter af Christen Christensen Sand og hustru  
Ane Pedersdatter. Faddere: Lars Christensens kone i Mejls,  
Mette ~~XXXXXXXXXXXXXXXXXX~~, Thomasdatter, Johanne Pedersdatter,  
Mikkel Stobberup, Niels Pedersen, i Mejls

gift 15/11 1834 i Varde ungkarl Søren Nielsen af Mejls 37 år gl., og  
pigen Mette Marie Christensdatter Sand af Blaksmark, 39 år gl.  
Forlovere gårdmand Niels Jessen, Mejls, og Christen Sand,  
Blaksmark, viet i kirken

Han født 17/10 1796, hjemmedøbt samme dato, publ. 24/10 i Varde  
Sct.Nicolai sogn, Niels Jessen og hustru Else Sørens datter, Mejls,  
deres søn. Faddere: Peder Ollings hustru, Peder Olling,  
Anne Cathrine Jesdatter, Jens Klausen, Niels Bertelsen, alle Mejls

Hun død 20/5 1853, begr. 25/5 i Varde, Mette Marie Christens-  
datter Sand, gift, Blaksmark, gårdmand Søren Nielsens kone, Mejls,  
54 år gl.

Han død 22/12 1877, begr. 28/12 i Varde Landsogn, Søren Nielsen,  
enkemand, aftægtsmand, 81 år gl.

om hende se endvidere i Varde lokalhistoriske Arkiv:  
chartex "Varde Landsogn, Chr. Sand, personalia, og breve fra Kold

Folketælling 1834 Varde Landsogn, ,Mejls, en gård, side 249:

Niels Jessen, 65 år, gift, avlsbedrift  
Else Sørens datter, 56 år, gift, hans kone  
Søren Nielsen, 38 år, ugift, deres søn

Folketælling 1834 Varde Landsogn, Mejls, side 249:

Christen Sand, 67 år, gift, sorte grydepotter  
Ane Pedersdatter, 70 år, gift, hans kone  
Mads Christian Christensen (Sand), 32 år, ugift, søn  
Mette Marie Christensdatter (Sand), 36 år, ugift, datter  
Marie Kirstine Sørensen, 4 år, plejebarn (barnebarn)

Folketælling 1840 Varde Landsogn, Mejls, en gård

Søren Nielsen, 44 år, gift, gårdmand  
Mette Marie Christensdatter, 42 år, gift, hans kone  
Else Marie Sørensen, 5 år, deres datter  
Niels Jessen, 71 år, gift, aftægtsmand  
Else Sørens datter, 62 år, gift, hans kone

Folketælling 1845 Varde Landsogn, Mejls

Søren Nielsen, 49 år, gift, f. her i sognet, gårdmand  
Mette Marie Christensen, 47 år, gift, f. her i sognet, hans kone  
Else Marie Sørensen, 10 år, f. her i sognet, datter  
Karen Kirstine Marie Sørensen, 5 år, f. i sognet, datter  
Niels Jessen, 76 år, gift, f. Horne sogn, Ribe Amt  
Else Sørensen, 67 år, gift, f. her i sognet, hans kone  
husfaderens forældre, der af ham forsørges

Folketælling 1855 Varde Landsogn, Mejls

Søren Nielsen, 59 år, enkemand,  
Else Sørens datter, 77 år, enke, f. i sognet  
Ane Pedersdatter, 92 år, enke, , f. i sognet  
alle aftægtsfolk, der forsørges af husfaderen, som er  
Mads Christian Sand - se under ham

2 børn, nemlig:

A.1511: Else Marie Sørensen, f. 1835..... se side 16  
A.1512: Karen Kjerstine Marie Sørensen, f.1840..... " " 16

A.151: Mette Marie Christensdatter Sand, børn fortsat:A.1511: Else Marie Sørensen

født født 3/12 1835, hjemmedøbt, publ. 24/1 1836 i Varde, datter af gårdmand Søren Nielsen og hustru Mette Marie Christensdatter, Mejls. Faddere: jomfru Marie Hansen, jomfru Stine Madsen, handelsbetjent Jørgen Jensen og bendrejer Mads Madsen

gift 31/3 1853 i Varde brænderkarl Hans Christian Clausen 27 år gl., Ansager Mølle, og pigen Else Marie Sørensen, Varde, 25 år gl. Forlovere: Søren Nielsen og Mads zChristian Sand, viet i kirken

Hun død 13/5 1853 begr. 20/5 Else Marie Sørensen, gift, født i Mejls, gårdmand Hans Christian Clausens kone pludselig død af krampetiltælde

Han findes ikke i folketællingen 1855 for Mejls

1 barn:A.15111: Niels Jessen Clausen

født 20/4 1853, hjemmedøbt på grund af sygdom,, søn af Hans Christian Clausen og hustru Else Marie Sørensen i Mejls

død 14/5 1853

A.1512: Karen Kjerstine Marie Sørensen

født 6/3 1840, ~~døbt~~, døbt 8/6 i Varde, datter af gårdmand Søren Nielsen og hustru Mette Marie Christensen, Mejls. Faddere: boelmand Mads Christian Sands kone Maren Hansdatter, aftægtsmand Christen Sand, pigen Karen Christensdatter, og Anne Kjerstine Madsdatter, Blakemark, ungkarl Laurids Christensen, Mejls

gift 28/3 1868 i Varde Landsogn ungkarl Niels Christian Nielsen (Muff), søn af husmand Niels Christian Muff af Bjerregaard (Holmsland); født 10/5 1844, hjemmedøbt 27/5, publ. 30/6 i kirken, konfirmeret 19/4 1859 i Nysogns kirke, p.t. Mejls, 24 år gl., og Karen Kirstine Marie Sørensen, datter af gårdmand, nu aftægtsmand Søren Nielsen og og afdøde hustru Mette Marie Christensdatter af Mejls, født 6/5 1840, konfirmeret i Horne 23/4 1854, af Mejls, 28 år. Forlovere: Mads Christian Sand og Søren Sørensen, viet i kirken efter efter bevilling af 26/3 1868

Han altså født 10/5 1844 i Bjerregaard (Holmsland Klit)

Folketælling 1890 Varde Landsogn, Mejls, et hus:

Nielsen, N.C. (Muff), 45 år, gift, f. Holmsland Klit, husfader  
 " , Maren Kjerstine Marie, 49 år, gift, f. Varde Landsogn, kone  
 " , N.C., 13 år, f. Varde Landsogn, søn  
 " , Bothilde Marie, 10 år, f. Varde Landsogn, datter  
 " , Kristiane Marie, 8 år, f. Varde Landsogn, datter

fortsættes



A.151: Mette Marie Christensdatter Sand, børn fortsat:

A.1512: Karen Kjerstine Marie Sørensen, fortsat:

3 kendte børn (ifl. folketælling)

A.15121: Søren Marinus Nielsen (Muff)

født 4/8 1869, døbt 10/10 i Varde Landsogn,  
søn af sømand Niels Christian Nielsen og hustru  
Karen Kirstine Marie Sørensen, Mejls, 29 år.  
Faddere: pigerne Petronelle Madsen, Ella Kir-  
stine Mortensen, Johanne Christensen, ~~gårdmand~~  
gårdmand Christen Sand, alle af Mejls, samt  
Søren Sørensen af Varde

A.15122: Niels Christian Nielsen (Muff)

født 1876/77 i Varde Landsogn ifl. folketælling  
men hans fødsel og dåb findes ikke i Varde  
Landsogns kirkebog  
Folketælling 1890: 13 år, f. Varde Landsogn, søn

A.15123: Bothilde Marie Nielsen (Muff)

født 1879/80 i Varde Landsogn ifl. folketælling,  
men hendes fødsel og dåb finde ikke i Varde  
Landsogns kirkebog  
Folketælling 1890: 10 år, f. Varde Landsogn, datter

A.15124: Kirstine Marie Nielsen (Muff)

født 1881/82 i Varde Landsogn ifl. folketælling,  
men hendes fødsel og dåb finde ikke i Varde  
Landsogns kirkebog  
Folketælling 1890: 8 år, f. Varde Landsogn, datter

Efter første barns fødsel må forældrene tilsyneladende  
være flyttet andetsteds hen - og så senere vendt tilbage.

- - - - -

A.152: Mads Christian Christensen Sand, gårdmand i Mejls, Varde Landsogn

født født 11/3 1802, hjemmedøbt publ. 19/4 i Varde Sct. Jacobi sogn,  
Christen Christensen Sand og hustru Anne Jensdatter (?) deres søn.  
Faddere: Anne Chatrine Tromborg, Anne Marie Christensdatter,  
Blaksmark, Christen Iversen, ihl., Peder Poulsen, Varde, Niels  
~~Pedersen, Mejls~~ Bertelsen, Mejls

gift 28/2 1835 i Varde fæster Mads Christian Christensen Sand,  
Blaksmark, 32 år, og pigen pigen Maren Hansdatter, Blaksmark,  
24 år. Forlovere: Christen Sand og Christen Hansen, begge Blaksmark,  
viet i kirken

hun født 1810/11 i Varde Landsogn ifl. folketælling, men hendes dåb  
-og forældres navne er ikke konstateret i kirkebogen, da der er  
2 muligheder

hun død 13/7 1867 begr. 19/7 i Varde Landsogn Maren Sand f. Hans-  
datter, gift, aftægtsmand Mads Christian Sands hustru i Mejls, 57 år.

han død 21/11 1887, begr. 25/11 i Varde Landsogn Mads Christian  
Sand, aftægtsmand, Mejls, 85½ år. Skifteattest 28/11 1887.

fortsættes

(Mads Chr. Sand førte i mange år en "almanak", hvori han anførte  
slægtbegivenheder, om deltagelse i krigen 1864 m.m.  
Fotokopi af denne almanak findes bag i dette hefte som bilag)

A.152: Mads Christian Christensen Sand, fortsat:Folketælling 1834 Varde Landsogn, Blaksmark (hos forældrene):

Mads Christian Christensen Sand, 32 år, ugift, søn

Folketælling 1840 Varde Landsogn, Blaksmark:

Mads Christian Sand, 38 år, gift, husmand

Maren Hansdatter, 30 år, gift, kone, forfærdiger grydepotter

Christian Christensen Sand, 4 år, søn

Mette Christiansdatter Sand, 1 år, datter

Maren Kirstine Christiansdatter (?), 10 år, plejedatter

Christen Christensen Sand, 73 år, gift, aftægtsmand

Ane Pedersdatter, 76 år, gift, hans kone

Folketælling 1845 Varde Landsogn, Bjerregaard, side 255:Mads Christian Sand, 43 år, gift, født her i sognet, lever af  
pottehandel

Maren Hansen, 35 år, gift, f. her i sognet, hans kone

Christen Christensen Sand, 9 år, f. i sognet, søn

Mette Marie Christensen Sand, 6 år, f. i sognet, datter

Marie Kirstine Christensen (?), 10 år(?), f. Varde By, plejedatterChristen Christensen Sand, 76 år, gift, f. Skjern sogn

Ane Pedersen, 82 år, gift, f. i sognet

husfaderens forældre, der af ham forørges

+)

Folketælling 1855 Varde Landsogn, Blaksmark

Mads Christian Sand, 53 år, gift, f. i sognet, gårdmand, husfader

Maren Hansen, 45 år, gift, f. i sognet, hans kone

Christen Christensen Sand, 19 år, f. i sognet, søn

Mette Marie Christensen Sand, 16 år, f. i sognet, datter

Ane Christensen Sand, 13 år, f. i sognet, datter

Hansine Christensen Sand, 10 år, f. i sognet, datter

Hans Christensen Sand, 7 år, f. i sognet, søn

Søren Nielsen, 59 år, enkemand, f. i sognet

Else Sørens datter, 77 år, enke, f. i sognet

Ane Pedersdatter, 92 år, enke, f. i sognet

de sidste 3 er aftægtsfolk, der af husfaderen forørges

6 børn, nemlig:

A.1521: <u>Christen Christensen Sand, f. 1835</u> .....	se side	18
A.1522: <u>Christen Christensen Sand, f. 1836</u> .....	" "	19
A.1523: <u>Mette Marie Christensen Sand, f. 1839</u> .....	" "	21
A.1524: <u>Ane Christiansdatter Sand, f. 1842</u> .....	" "	21
A.1525: <u>Hansine Christiansdatter Sand, f. 1845</u> .....	" "	21
A.1526: <u>Hans Christensen Sand, f. 1848</u> .....	" "	22

A.1521: Christen Christensen Sand

født 9/12 1835, døbt 21/12 i Varde, søn af boelsmand Mads Chr. Sand og hustru Maren Hansen, Blaksmark. Faddere: jomfru Marie Hansen, pigen Nielsine Hansdatter, aftægtsmand Christen Sand,, skomager Chr. Kjersner, handelsbetjent Jørgen Jensen

død 28/11 1836, begr. 1/12, 7 uger gl.

fortsættes

+) vedr. Folketællingen 1845:

+ Ane Christensen Sand, 3 år, f. Varde Landsogn, datter

A.152: Mads Christian Christensen Sand ( børn fortsat: ( Mejlø

A.1522: Christen Christensen Sand, gårdmand, Blaksmark

født 24/12 1836, hjemmedøbt 6/1 1837, publ. 2/2 1837 i Varde, søn af boelmand Mads Christian Sand og hustru Maren Hansdatter, Blaksmark. Faddere: gårdmand Søren Nielsens kone i Mejlø, pigen Dorteia Marie Hansdatter, aftægtsmand Christen Sand, ungkarl Mads Nielsen i Skonager, og Peder Nielsen, Mejlø

gift 16/4 1867 i Varde Landsogn Christen Christensen Sand, søn af gårdmand Mads Chr. Sand og hustru Maren Hansdatter, født 24/12 1836 i Blaksmark, 30 $\frac{1}{4}$  år, og pigen Mette Kirstine Madsen, datter af gårdmand Mads Nielsen og hustru Marie Hansdatter født sammesteds 19/4 1844, konfirmeret 11/4 1858, . Forlovere: Mads Chr. Sand og Mads Nielsen

hun født 19/4 1844, døbt 21/4 i Varde, datter af gårdmand Mads Nielsen og hustru Anne Hansdatter, Mejlø. Faddere: Johanne Nielsdatter, Johanne Andersdatter, gårdmand Niels Bertelsen af Grydvad, ..... Hansen af Janderup

Hun død 10/3 1876, begr. 18/3 i Varde Landsogn, Mette Kærline Sand, f. Madsen, gårdmand Chr. Christensen Sands hustru i Mejlø, 31 11/12 år gammel

Folketælling 1890 Varde Landsogn, Mejlø

Christen Christensen Sand, 53 år, enkemand, f. Varde Landsogn, husfader, gårdejer

Ane Christine Sand, 29 år, ugift, datter

Mads Christian Sand, 16 år, søn

8. børn, nemlig:

A.15221: Maren Christensen Sand

født 25/2 1868 i Varde Landsogn, døbt 9/4, datter af gårdmand Christen Christensen Sand og hustru Mette Kirstine Madsen, Mejlø, 23 år. Faddere: pigen Mette Marie Sand, Petronelle Madsen, Hansine Sand, alle Mejlø, Hans Johansen Bihl af Blaksmark

konfirmeret 3/7/ 1882 i Varde Landsogn

død 28/2 1932 i Mejlø, Varde Landsogn

A.15222: Ane Christine Sand

født 19/2 1869 i Mejlø, døbt 26/3 i Varde Landsogn, datter af gårdmand Christen Christensen Sand og hustru Mette Kirstine Madsen, Mejlø. Faddere: Petronelle Madsen, Ane Margrethe Nielsen, Karoline Christensen, Mads Nielsen, Christen Hansen, Christensen, alle Mejlø

konfirmeret 30/9 1883 i Varde Landsogn

A.15223: Nielsine Sand

født 30/7 1870 i Mejlø, døbt 4/9 i Varde Landsogn, datter af gårdmand Christen Christensen Sand og hustru Mette Kirstine Madsen, Mejlø, 26 år. Faddere: gårdmand Mads Nielsens kone, Mejlø, Mette Marie Sand, Varde, Johanne Hansen, Orten, Niels Madsen, Mejlø, John Nielsen, Blaksmark

død 26/3 1872, begr. 2/4, 1 $\frac{1}{2}$  år gl.

A.152: Mads Christian Christensen Sand, fortsat:A.1522: Christen Christensen Sand, fortsat:A.15224: Christian Sand

født 19/8 1871 i Mejls, hjemmedøbt 23/10, død samme dag,  
søn af gårdmand Christen Christensen Sand og hustru  
Mette Kirstine Madsen, Mejls, 27 år.

død 31/8 1871, begr. 5/9

A.15225: Mads Nielsen Sand,

født 12/10 1872 i Mejls, døbt 16/11 i Varde Landsogn,  
søn af gårdmand Chr.Christensen Sand og hustru Mtte  
Kirstine Madsen, Mejls, 28 år. Faddere: Karen  
Kirstine af Mejls, Marie Nielsen og Mads Nielsen af  
Mejls, Johan Johansen, Frisvad Mølle og Thomas  
Christensen, Varde

død 29/1 1873, <sup>4/2</sup> 4/2,  $\frac{3}{4}$  år gl.

A.15226: Mads Christian Sand, gårdmand i Mejls, Varde Landsogn

født 16/1 1874 i Mejls, døbt 1/3 i Varde Landsogn, søn af  
gårdmand Christen Christensen Sand og hustru Mette  
Kirstine Madsen, Mejls, 29 år. Faddere: Mikkell Pedersen  
og hustru fra Lunde sogn, Jørgen Nielsen, Outrup,  
Jens Larsen Christensen ibd., Mette Marie.

konfirmeret 10/9 1888 i Varde Landsogn

gift november 1920 med Ane f. Pedersen

hun død 22/6 1945, Varde Landsogn

han død 17/2 1957 Varde Landsogn, 83 år gl.

Varde lokalhistoriske Arkiv har:

"Hansens udklip nr 6 side 13  
chartex "Varde Landsogn side Ringkøbingvej 198"  
se "Danmarks komm.Forvaltning, Ribe Amt" side 297  
Sang til Mads Sand på hans 80 års dag  
foto af ham som formand for Andelsmejeriet i Varde

hun født 10/11 1883 i Kvong sogn

Børn (bl.a. ?)152261: Christen Sand, gårdmand, Mejls, Varde Landsogn

født 29/4 1921

gift 30/8 1946 med Helga Jessen fra Horne sogn

hun født 6/11 1924, datter af Niels Thomsen Jessen  
og Kathrine f. Christensen, Horne sogn, Ribe Amt

2 børn:

A.1522611: Mads Christian Sand

født 30/6 1947

A.1522612: Anne Kathrine Sand

født 29/4 1949

Ingen af deres børn overtog fødegården.

Ifl."Hansens udklip" nr 21 side 127:

Sølvbryllup 30/8 1971. Hustruen er fra Stundsigt  
i Horne sogn. Han overtog sin fødegård.

2 børn, 1 søn og 1 datter

Se endv. "Varde Landsogn, Ringkøbingvej 198"

A.152: Mads Christian Christensen Sand, fortsat:A.1522: Christen Christensen Sand, fortsat:A.15227: Mads Nielsen Sand

født 28/2 1875 i Mejls, døbt 5/3 i Varde Landsogn,  
søn af gårdmand Christen Christensen Sand og  
Mette Kirstine Madsen, Mejls, 30 år, døde  
samme dag

død 5/3 1875, begr 10/3, 5 dage gl.

A.15228: Niels Christian Sand

født 13/2 1876 i Mejls, , døbt af Degnen, død 3/3,  
søn af gårdmand Christen Christensen  
Sand og hustru Mette Kirstine Madsen, Mejls,  
31 år

død 5/3 1876, begr. 11/3, 3 uger gl.

A.1523? Mette Marie Christiansen Sand

født 6/5 1839, døbt 16/6 i Varde ~~Varde~~, datter af  
Mads Christian Sand og hustru Anne Hansdatter,  
Blaksmark. Faddere: aftægtskone Karen Pederdatter,  
tjenestekarl Thomas Nielsen af Mejls, Nielsine Hans-  
datter af Grimstrup, Anne Kirstine Madsdatter,  
gårdmand Christen Hansen, Blaksmark

død 14/11 1877, 38 år, ugift, Varde Landsogn

A.1524: Ane Christiansdatter Sand

født 22/3 1842 i Mejls, døbt 28/3 i Varde, datter af  
boelsmand Mads Christen Christiansen Sand og hustru  
Maren Hans~~XXXXX~~, Blaksmark. Faddere: gårdmand  
Søren Nielsens kone, pigen Nielsine Hansdatter,  
pigen Johanne Cathrine Hansdatter, pigen Johanne  
Cathrine Nielsdatter, aftægtsmand Christen Sand og  
gårdmand Johan H. Bech, Blaksmark.

gift 24/11 1863 i Varde Landsogn ungkarl, gårdmand  
Christen Pedersen, Lunde sogn, 31 år, og pigen Ane  
Ane Christiansen Sand, 21 år., Mejls. Forløvere: Jens  
Mortensen af Mejlsvang, Ølgod sogn, og Mads Christian  
Sand af Mejls, . Han vacc. 15/4 1843 af Murtfeldt.

deres efterlæggt må nok findes i Lunde sogn, Ribe Amt

A.1525: Hansine Christiansen Sand

født 22/4 1845, døbt 15/6 i Varde, datter af boelsmand  
Mads Christian Christensen Sand og hustru Maren  
Hansdatter, Mejls. Faddere: gårdkone Johanne Jensen  
bar barnet, pige Johanne Nielsen, Kirsten Marie Chri-  
stensdatter, Blaksmark, gårdmand Søren Nielsen af Mejls,  
ungkarl Bertel Jensen af Frævad,

konfirmøret 17/4 1859 i Varde Landsogn

A.152: Mads Christian Christensen Sand, fortsat:A.1526: Hans Christian Sand

født 8/2 1848, døbt 12/3, søn af Mads Christian Sand og  
 hustru Maren Hansdatter, gårdkone Berttel sine  
 Christensen bar barnet, pigen Johanne Nielsdatter,  
~~gæstemand~~ boelsmand Christen Hans n, og gårdmand Jeppe  
 Madsen, karl Laust Christensen, Varde Landsogn  
 konfirmeret 27/4 1862 i Varde Landsogn

-----

A.153: Mariane Christensdatter Sand, Blaksmark

født 18/7 1804, hjemmedøbt, publ. 19/8 i Varde Sct. Jacobi sogn,  
 Christen Christensen Sand og hustru Anne Pedersdatter  
 i Blaksmark deres datter. Faddere: Zidawl Margrethe  
 Thorbøl, Peder Brostorp, Anebye fra Dejbjerg, Johanne  
 Lauridsdatter, Anne Thomasdatter Niels Pedersen, alle  
 fra Mejlø

gift 14/11 1829 i Varde skomagermester Christian Sørensen,  
 26 år, af Varde, pigen Mariane Christensdatter Sand, 25 år,  
 25 år, af Blaksmark. Forlovere: husmand Christen Sand af  
 Blaksmark, og daglejer Niels Sejerslev, Varde, viet i kirken

han født 23/4 1803 i Varde, hjemmedøbt publ. 5/6 i Varde Sct.  
 Nicolai sogn, Søren Christensen bager og hustru Marie Christine  
 Christensdatter deres søn. Faddere: madam Hovedskou,  
 jomfru Karen Westesen, købmand Hans Jensen, købmand Holst,  
 Anders Sørensen

han død 10/5 1863, begr. 15/5 i Varde Christian Sørensen,  
skomager, tidligere rugbrødsbager, født i Varde, Faders navn  
 ukendt, 60 år.

Om hans forslægt: se "Kiertzner-slægten" i Varde lokalhistoriske  
 Arkiv.

Hun død 12/2 1875, begr. 13/2 i Varde Mariane Sørensen, f. Sand,  
 enke efter skomagermester Christian Sørensen,, Varde, 70 $\frac{3}{4}$  år,  
 af Lungebetændelse. Skifteattest af 8/2 1875

Folketælling 1834 Smedegade 140

Christian Sørensen, 31 år, gift, skomagermester  
 Mariane Sand, 30 år, gift, kone  
 Søren Christensen, 3 år, søn  
 Ane Caroline Christensdatter, 1 år, datter

Folketælling 1845 Smedegade 10, side 39

Christian Sørensen, 42 år, gift, f. Varde, skomagermester  
 Mariane Sand, 41 år, gift, f. Varde Landsogn, kone  
 Søren Chr. Christensen, 13 år, f. Varde, søn  
 Ane Caroline Christensdatter, 12 år, f. Varde, datter  
 Christen Christensen, 10 år, f. Varde, søn  
 Ane Maren Christensdatter, 8 år, f. Varde, datter  
 Mille Cathrine Christensdatter, 4 år, f. Varde, datter  
 Mette Marie Christensdatter, 2 år, f. Varde, datter  
 + 1 tjenestepige

XXXXXXXXXXXXXXXXXXXXXX  
 XXXXXXXXXXXXXXXXXXXXXXX

fortsætte

A.153: Mariane Christensdatter Sand, fortsat:Folketælling 1850 Holgerstræde 170:

Chr. Sørensen, 47 år, gift, f. Varde, rugbrødsbager, husfader  
 Mariane Sørensen, 46 år, gift, f. Blaksmark, hans kone  
 Ane Caroline Sørensen, 17 år, ugift, f. Varde, datter  
 Anne Marie Sørensen, 13 år, f. Varde, datter  
 Mette Cathrine Sørensen, 8 år, f. Varde, datter  
 Mette Marie Sørensen, 7 år, f. Varde, datter  
 Ole Sørensen, 4 år, f. Varde, søn

Folketælling 1860 Smedegade 70, 2' familie:

Christen Sørensen, 57 år, gift, f. Varde, skomagermester  
 Mariane Sørensen f. Christensen, 56 år, gift, f. Varde Landsogn, kone  
 Ole Sørensen, 14 år, f. Varde, søn  
 Jens Peter Sørensen, 9 år, f. Varde, søn

Folketælling 1870 Smedegade 221:

Laurids Nielsen Lauridsen, 39 år, gift, f. Janderup, rugbrødsbager  
 Ane Krestine " 41 år, gift, f. Outrup, husmoder, kone  
 Laurids Christian Lauridsen, 12 år, f. Varde, søn  
 Ane Caroline Lauridsen, 9 år, f. Varde, datter  
 Mariane Sørensen, 65 år, enke, f. Blaksmark, husmoder, aftægtskone  
 Jens Peder Christiansen, 18 år, ugift, f. Varde, søn, sødelmager og vend  
 Maren Damgaard, 4 år, f. Holsted, plejedatter (er barnebarn)

Læg mærke til at børnene nu begynder at kalde sig Christiansen i stedet for Sørensen. Det betyder, at de vender tilbage til den gamle regel om at deres faders fornavn dannede deres efternavn. Denne regel blev afskaffet i 1830'erne.

10 børn, nemlig:

A.1531:	<u>Marie Kirstine Christensen, f. 1830.....</u>	se side	23
A.1532:	<u>Søren Christian Christiansen, f. 1832.....</u>	" "	23
A.1533:	<u>Anne Caroline Christiansen, f. 1833.....</u>	" "	24
A.1534:	<u>Chresten Sand Christiansen, f. 1835.....</u>	" "	24
A.1535:	<u>Anne Marie Christiansen, f. 1837.....</u>	" "	24
A.1536:	<u>Jens Laurids Christiansen, f. 1839.....</u>	" "	24
A.1537:	<u>Mette Cathrine Christiansen, f. 1841.....</u>	" "	25
A.1538:	<u>Mette Marie Christiansen, f. 1843.....</u>	" "	26
A.1539:	<u>Ole Christiansen, f. 1847.....</u>	" "	26
A.153-10-:	<u>Jens Peder Christiansen, f. 1851.....</u>	" "	28

- - - - -

A.1531: Marie Kirstine Christiansen

født 30/10 1830, døbt .... novbr. i Varde, datter af skomager Christen Sørensen og hustru Mariane Christensdatter, Varde, Faddere: Marie Kjerstine Christensen, Else Sørensdatter, Kjerstine Hansdatter, Christen Sand, begge Blaksmark

A.1532: Søren Christian Christiansen

født 13/2 1832, døbt 18/2 i Varde, søn af skomager Christian Sørensen og hustru Mariane Sand, Varde. Faddere: daglejer Niels Kjersner, Erik Sandbæk gørtler, sødelmager Christen Sørensen, pigen Mette Marie Sand fra Blaksmark, og Anne Marie Nielsdatter fra Mejls, vaccineret 25/6 1832 Murtfeldt

Folketælling 1845: 13 år, søn

A.153: Mariane Christensdatter Sand, børn fortsat:A.1533: Anne Caroline Christiansdatter

født 8/9 1833, døbt 5/10 i Varde, datter af skomager Christian Sørensen og ~~xxxxxxxx~~ Kjersner og hustru Mariane Christensdatter Sand, Varde. Faddere: Niels Kjersner, skomagervend Lars Poulsen, Varde, pigen Mette Marie Sand, Blaksmark, pigen Kjerstine Pedersdatter, Frisvad, Hanne Nielsdatter, Mejls

konfirmeret 30/4 1848 i i Varde, mg og hæderlig, vaccineret 12/5 1834 af Murtfeldt

Folketælling 1850: 17 år, ugift, hjemme

A.1534: Chresten Sand Christiansen

født 27/6 1835 i Varde, søn af skomager Christian Sørensen og hustru Mariane Christensdatter, Varde. Faddere: Niels Jensens kone i Mejls, pigen Dorthe Marie Hans-

datter i ~~Mejls~~ Mejlsaftægtsmand Chresten Sand, karl Søren Nielsen, Mejls, skomagervend Ole Wanting i Varde

Ikke fundet mere om ham

A.1535: Anne (Mariane ?) Marie Christiansdatter

født 3/3 1837, døbt 7/5 i Varde, datter af skomager Christian Sørensen ~~xxxxxxxxxxx~~ Kjersner og hustru Mariane Christensdatter, Varde. Faddere: boelmand Mad Christian Sands kone, Blaksmark, pigen Marie Christens Bruun, pigen Lene Nielsen, daglejer Ole Sørensen og karl Søren Buurgaard, Varde

Fadder i 1854 i Varde

gift 27/12 1861 i Varde ungarl sadelmagermester i v i Holsted Laust Mauritzen, 24 år, født i Aarre 2/5 1837  
døbt 4/5, kpnfirmeret 1852 i Grimstrup, og pigen

x Anne Marie Christiansen, 24 år, Varde. Forlovere: Christian Sørensen skomager og Søren Buurgaard værts-husholder, viet i kirken

Tilsyneladende boede på Holsted (se dato under A.1537)

A.1536: Jens Laurids Christiansen

født 17/1 1839, hjemmedøbt 24/2, publ. 12/4 i Varde, søn af Christian Sørensen Kjersner og hustru Mariane Christensdatter Sand, Varde. Faddere: daglejer Christen Jensens kone, pigen Kjerstine Marie Jessen, reb-lagervend Lars Buch og kleinsmed Christen Sørensen i Vatde, aftægtsmand Chresten Sand, Blaksmark

~~1868~~ 18/6 1840 begr. 18/6 i Varde,  $\frac{1}{4}$  år gl.

fortsætte



A.153: Mariane Christensdatter Sand, børn fortsat:

A.1537: Mette Cathrine Christiansen

født 19/2 1841, døbt 16/4 i Varde, datter af skomager Christian Sørensen og hustru Mariane Christensdatter Sand i Varde. Faddere: Maren Hansdatter Mads Christian Sands kone i Blaksmark, pigen Ida Pedersdatter, pigen Else Nielsdatter, daglejer Christen Jensen i Varde, tjenestekarl Chresten Nielsen i Mejls

hun gift 1'gang med ..... Damgaard i Holsted de er ikke viet i Varde, og hans død er ikke fundet i ikke fundet i Varde (skal nok findes i Holsted)

hun gift 2'gang 5/8 1876 i Varde væver, ungkarl Carl Heinrich Witt (søn af Heinrich Witt og Lisette Førster), født 8/2 1851 i Huskeoswagen (?), døbt 30/6 s.å., konfirmeret i Viborg 30/9 1866, i Varde, 25½ åt, og enken Mette Cathrine Damgaard f. Christiansen, 2'ægteskab, Varde, 35½ åt. Forlovere: H.P.Andersen og L.Glistrup, viet i kirken. Han: ingen understøttelse: Aemild-Tapdrup Sogneråd og intet andet ægteskab. Hun: skifteattest af 31/7 1876. Bagger

Folketælling 1880 Nørregade 140, 5'familie:

Carl Heinrich Witt, 21 år, gift, f. Preussen, Tyskland, faglejer  
Mette Cathrine Witt f. Christiansen, 31 år, gift, f. Varde, kone  
Maren Damgaard, 14 år, f. Holsted, (hendes datter)  
Peder Heinrich Carl Witt, 2 år, f. Varde, søn  
Theodor Victor Christian Witt, 0 år, f. Varde, søn

de findes ikke i Varde ved folketællingerne 1890 og 1901 og det sidste barn født i Varde, er i 1879, så de er nok fraflyttet byen

Hendes 1'mand: Damgaard i Holsted, har tilsyneladende først gift med hendes ældre søster Anne Marie, se foran under A.1535

Børn:

1 kendt barn fra hendes 1'ægteskab med Damgaard i Holsted:

A.15371: Maren Damgaard

født 1865/66 i Holsted ifl. folketælling  
Folketælling 1870 hos mormoderen: 4 år, plejedatter  
Folketælling 1880 hos moderen og stedfaderen:  
Maren Damgaard, 14 år, f. Holsted, plejedatter

1 barn født i Varde imellem hendes 2 ægtwskaber:

A.15372: Ane Caroline Christiansen

født 21/8 1872, døbt 18/10 i Varde, datter af enken Mette Cathrine Damgaard f. Christianntiansen i Varde, 31¼ år. Udlagt til barnefader tjenestekarl Søren Nielsen af Lunde sogn. Faddere: snedker Frandsens kone Sophie, Cathrine Glistrup, daglejer Jens Kauridsen Thorup, kleinsmed Jens Jensen, alle af Varde. Hendes ophold 10 mdr. dagen før nedkomsten: i Varde

fortætte

A.153: Mariane Christensdatter Sand, børn fortsat:

A.1537: Mette Cathrine Christiansen, børn fortsat:

2 børn født i Varde i hendes 2'ægteskab med C.H.Witt:

A.15373: Ditlrv Carl Henrik Witt

født 9/7 1877, døbt 16/9 i Varde, søn af arbejdsmand Carl Heinrich Witt og hustru Mette Cathrine i Varde, 36 år. Faddere: baker Glistrup, Varde, væver Henrik Otto Witt, Holstebro, jomfru Anne Hansen, Viborg, jomfru Marie Rasmussen, Varde

Folketælling 1880: 2 år, søn

A.15374: Theodor Viktor Christian Witt

født 16/10 1879, døbt 7/12 i Varde, søn af arbejdsmand Carl Heinrich Witt og hustru Mette Cathrine Christiansen, 38 år, Varde. Faddere: Dorteia Margrethe Witt, Maren Nielsine Sørensen, , Else Dyhre, snedker N.P.Frandsen, M.P.Damgaard, alle Varde

Folketælling 1880: 0 år, søn

A.1538: Mette Marie Christiansen

født ~~4/5~~ 1843, døbt 1/7 i Varde, datter af skomager og rugbrødbager Christian Sørensen og hustru Mariane Christensdatter Sand, Varde Faddere: værtshusholder Søren Buurgaards konepigen Ingeborg Christensdatter, pigen Sine Kruse, murmester Jens Christian Damsgaard, alle Varde, karl Steffen Marinus Jensen i Gellerup

konfirmeret 18/10 1857 i Varde g og mg, vaccineret 21/9 1856 af Gyntelberg

ikke fundet mere om hende

A.1539: Ole Sørensen Christiansen, skomager, Varde

født 9/1 1847, hjemmedøbt 4/2, publ. 18/4 i Varde, søn af rugbrødbager Christian Sørensen og hustru Mariane Sand i Varde. Faddere: pigen Johanne Mikkelsen bar barnet, pigen Anne M.Mortensen, Christen Sørensen Kiertzner, værtshusholder Søren Pedersen Buurgard, Varde

gift med Caroline Petersen - men ikke viet i Varde

hun født 1843/44 i Hvejsel, Vejle Amt, ifl. folketælling

han død 8/11 1881, begr. 14/11 i Varde, Ole Sørensen Christiansen, gift, skomager og arbejdsmand i Varde, født i Varde 9/1 1847, , 34 $\frac{1}{4}$  år gl., død af Lunge- og Strubetæring. Skifteattest af af 8/11 1881

hendes død ikke fundet i Varde før 1892. Hun findes ved folketælling 1890, men ikke ved folketælling 1901.

Folketælling 1880 Skovbogade 119 B, 4'husstand

Ole Sørensen Christiansen, 33 år, , gift, f. Varde, daglejer  
Caroline Christiansen f.Sørensen(?), 36 år, gift,  
f.Hvejsel, Vejle Amt, hans kone  
Mariane Christiansen, 15 år, f.Varde (nej !), datter  
Jens Peder Christiansen, 13 år, f.Varde(nej  $\frac{1}{4}$ ), søn  
Marie Sofie Christiansen, 11 år, f.Varde(nej !), datter  
Søren Christian Christiansen, 9 år, f.Varde (ja), søn  
Laura Dagmar Christiansen, 4 år, f. Varde, datter

A.153: Mariane Christensdatter Sand, børn fortsat:

A.1539: Ole Sørensen Christiansen, fortsat:

Folketælling 1890 Østergade 266, 4'husstand, baghus:

Caroline Christiansen, 46 år, enke, f. Vejle Amt, husmoder og  
slagteriarbejder i Varde

Laura Dagmar Christiansen, 14 år, f. Varde, barn

Det er anført i folketællingen 1880, at de 3 ældste -  
og levende - børn er født i Varde, men det er ikke rigtigt..  
Forældrene må efter vielsen have været bosat andetsteds,  
før de efter folketællingen 1870 - men før barns fødsel  
18/12 1870 er flyttet til Varde Hvor de har boet før, har  
jeg ikke kunnet konstatere i arkivet i Varde

kendte børn, nemlig:

A.15391: Mariane Christiansen

født 1864/65 ifl. folketælling, i ??

Folketælling 1880: 15 år, datter

A.15392: Jens Peder Christiansen

født 1866/67 ifl. folketælling, i ??

Folketælling 1880: 13 år, søn

A.15393: Marie Sofie Christiansen

født 1868/69 ifl. folketælling, i ??

Folketælling 1880: 11 år, datter

gift 7/5 1887 i Varde: ungkarl, bødkersvend

Christian Nielsen, født 7/4 1859, publ. 15/5,

konfirmeret 20/4 1873,, i Varde, 28 år., og

ugifte Marie Sofie Christiansen, født 9/8 1863,

døbt 18/10, konfirmeret 27/8 1886 i Varde kirke,

i Varde, 18½ år. Forlovere: Chr. Damgaard og

A.C.Lund, viet i kirken. Han ingen undetstøttelse

Jeg har ikke undersøgt, om de har fået børn i Varde

A.15394: Søren Christian Christiansen, skomagersvend, Varde

født 18/12 1870, døbt 29/5 1871 i Varde, søn af

skomager Ole Sørensen Christiansen og hustru

Caroline Pedersen,, Varde, 27 år. Faddere:

købmand Christen Christensen, smed Søren Christian

Kiertzner, MettXXXXXXXXXXXXXXXXXXXX Cathrine

Christiansen, Marie Christine Geiler, alle Varde

død 23/11 1891, begr. 28/11 i Varde, ugift,

skomagersvendi Varde. Skifteattest af 23/11 1891

A.15395: Laura Dagmar Christiansen

født 10/8 1875, døbt 5/12 i Varde, datter af skomager Ole

Sørensen Christiansen og hustru Caroline Petersen, Varde,

32 år. Faddere: daglejer Hans Christensens hustru

Christine f. Hansen, tjenestepige Karen Jensen, avlsbruger

Niels P. Pedersen, ungkarl P. Mortensen Andersen,

slagtersvend Hans Petersen, alle Varde

Folketælling 1890: 14 år, hjemme

A.15396: Cecilie Christiansen

A.153: Mariane Christensdatter Sand, børn fortsat:

A.1539: Ole Sørensen Christiansen, fortsat:

A.15396: Cecilie Christiansen, fortsat (dåb):

Varde, 35 år. Faddere: konen Ane Marie Sørensen, ugifte Ane Marie Nielsen, ugifte Hans Christensen, ungarl Hans Pedersen, ungarl P.J. Christensen, alle Varde

død 6/3 1883, begr. 12/3 i Varde, 4 år gl.,  
død af Strubehoste

A.153-10-: Jens Peder Christiansen, sadelmagemester, Varde

født 2/5 1851, døbt 5/7 i Varde, søn af skomager og baker Christian Sørensen og hustru Mariane Sand, Varde. Faddere: pigen Johanne Cathrine Nielsen af Mejls, bar barnet, pigen Marie Magdalene Torrup, daglejer Christian Jensen, skomagerøvend Christen Hansen og Ole Madsen, Varde

gift 12/11 1875 i Varde sadelmagerøvend Jens Åeder Christiansen (søn af skomager og baker Christian Sørensen og hustru Mariane Sand), født i Varde 2/5 1851, døbt 5/7 s.d., konfirmeret 5/10 1865 i Varde, i Varde, 24½ åt., og Hanne Christensen (datter af gårdmand Christen Eskesen og hustru Anne Marie Hansdatter i Mejls), født 5/2 1848, døbt 6/2 s.d., konfirmeret 27/4 1862 i Varde, i Varde, 27½ åt. Forlovere:

L. Glistrup og C. Køck, viet i kirken, hun født 2/2 1848, hjemmedøbt 8/2, publ. 4/6 i Varde, datter gårdmand Christen Eskesen og hustru Anne Marie Hansdatter, i Mejls. Faddere: gårdmand Søren Jepsens kone bar barnet, skolelærer Christen Hansen, karl Jeppe Sørensen af Mejls, pige Mette Marie Bennedsen, og Mette Christensen af Thorstrup

Folketælling 1870:

Jens Peder Christiansen, 8 år, ugift, f-Varde, søn, sadelmagerøvend

Folketælling 1880 Nikolajkirkestræde 94 B, 1'familie:

Jens Peter Christiansen, 28 år, gift, f.Varde, sadelmagemester, hufader

Johanne Christiansen f.Christensen, 32 år, gift, f.Varde Land- sogn, kone

Folketælling 1890 Varde Vestermark, 13'husstand

Jens Peder Christiansen, 38 år, gift, f.Varde, sadelmagemester, hufader

Johanne Christiansen f.Christensen, 41 år, gift, f. Varde Landsohn, husmoder

Christen Sørensen Christiansen, 5 år, f.Varde, barn

Folketælling 1901 Brogade, 6'husstand

Jens Peter Christiansen, 49 år, gift, f.Varde, sadelmager og fisker, hufader

Johanne Christiansen, f.Christensen, 53 år, gift, f. Varde Landsohn, kone

kendte børn:

A.153-10-1: Christen Sørensen Christiansen, slagter, Varde

født 1884/85 i Varde ifl. folketælling

Folketælling 1890: 5 år, f.Varde, barn

Folketælling 1901: 16 år, f.Varde, slagterlærling

måske flere børn :

A.154: Karen Christensdatter Sand (død)

født 30/12 1806, hjemmedøbt, publ. 15/2 1807 i Varde, Sct.Jacobi sogn, datter af Christen Christensen (Sand), Blaksmark. og hustru Anne Pedersdatter, Blaksmark. Faddere: Else Marie Westesen, jomfru Stine Sørensen, Mette Friis, Thor Thoersen, Niels Lassen

død (ifl. påtegning ved dåbsindførslen i kirkebogen)

- - - - -

A.16: Mads Pedersen

født 27/6 1767 kl. 8½, døbt 2/7 i Varde Sct.Nicolai sogn, Peder Thomsen den yngre, gårdmand i Mejls, og og Mette Madsdatter Faddere: Hans Mathiesen Borch, Christen Nielsen tjener Jens Frølund, Povel Nielsens kone i Mejls, Prousten ..... kæreste Kirst. Bagger, Christine Madsdatter, Mejl

- - - - -

A.17: Else Pedersdatter

født 20/5 1770, om eftermiddagen kl. 4 olet, døbt 24/5 i Varde Sct.Nicolai sogn navngivet Else, Peter Thomsen, gårdmand i Mejls, og hustru Mette Madsdatter deres datter. Faddere: provst Morten Røenberg Dam, Kirsten Thomasdatter af Mejls, bar det, Christen Thomassens datter Karen af Mejls, Hans Thomassen ibd., Christen Thomassen ibd

- - - - -

A.18: Maren Pedersdatter

født 11/2 1774, døbt 13/2 i Varde Sct.Nicolai sogn, navng. Maren, Peder Thomassen den yngre, gårdmand i Mejls, og hustru Mette Madsdatters deres datter. Faddere: Niels Øllgaards datter Kirsten Marie, Christen Kragh hans datter Leene, Søren Hansens datter i Mejls; Pedeer Rasmussen skræder, Christian Skovbøl, Søren Nielsen, og Peder Danielsen

- - - - -

A.19: Niels Pedersen

født 15/7 1777, døbt 20/7 i Varde Sct.Nicolai sogn, gårdmand Peder Thomsen og hustru Mette Madsdatter deres søn, Mejls. Faddere: Methe Lisbeth af Tistrup, sogn, Ane Ingvaldsdatter af Mejls, dign. Bigum, Berthel Sørensen, Thomas Pedersen

B.1: Ivar Jacobsen Sand, murer, Varde

han født 1767/68 ifl. alder ved død og i folketælling  
Fødested ukendt

Grundtaksst 91

1818: Brandtaksation, en gård, 820 Rbd., side XXI

Han er vurderingsmand

gift 1'gang: 28/7 1797 i Varde Sct. Jacobi sogn : Torsdagen 4/7 1797  
blev unge karl Ivar Jacobsen Sand og pigen Maren Nielsdatter  
troløvede i i Sn. Sven Tegers huus, De blev ægteviede fredagen  
den 28/7

hun født 1773/74 ifl. alder ved død

hun død 20/7 1802, begr. 24/7 i Varde Sct. Jacobi sogn, Ivar  
Jacobsen Sands kone Maren Nielsdatter, 28 år gl.

Han gift 2'gang: 24/2 1803: ( i Varde Sct. Jacobi sogn):  
Fredagen 24/2 1803 bleve enkemand Iver Jacobsen Sand og pigen  
Anne Olesdatter ægteviede efter foregående tillysning

hun født 1776 ifl. alder ved død

Hun død 12/7 1828, begr. 15/7, Anne Olesdatter, murermester Ivar  
Sands kone, 52 $\frac{1}{4}$  år gl.

Han død 5/3 1833, begr. 9/3 i Varde, Ivar Sand murermesteri Varde,  
65 år gl., faldt om på gaden og døde

Folketælling 1801 Skovbogade 27, 186'husstand

Iver Jacobsen Sand, husbond, 33 år, 1'ægteskab, muursvend

Maren Nielsdatter, hans kone, 26 år, 1'ægteskab

Margrethe Sophia Iversdatter, hans datter, 4 år

8 børn, nemlig:

B.11: <u>Margrethe Sophia Iversdatter Sand</u> , f. 1797.....	se side	30
B.12: <u>Jacob Ivarsen Sand</u> , f. 1799.....	" "	30
B.13: <u>Jacob Ivarsen Sand</u> , f. 1801.....	" "	31
B.14: <u>Maren Iversdatter Sand</u> , f. 1803.....	" "	32
B.15: <u>Else Iversdatter Sand</u> , f. 1806.....	" "	32
B.16: <u>Ole Christian Iversen Sand</u> , f. 1808.....	" "	34
B.17: <u>Jeppe Lund (Iversen) Sand</u> , f. 1811.....	" "	39
B.18: <u>Peder Christian Ivarsen Sand</u> , f. 1814.....	" "	39

- - - - -

B.11: Margrethe Sophia Iversdatter Sand

født 5/9 1797, hjemmedøbt, publ. 8/10 i Varde Sct. Jacobi sogn,  
datter af Ivar Jacobsen Sand og hustru Maren Nielsdatter. Faddere:  
Appelone tjener byfogeden, An Kirstine tjener hr. Mulvad,  
Lise Nørup, Jeppe Lund, og Anders Nielsen glarmester

død 20/6 1806, begr. 27/6 9 år gl.

B.12: Jacob Ivarsen Sand

født 24/7 1799, hjemmedøbt, publ. 1/9 i Varde Sct. Jacobi sogn,  
Ivar Jacobsen Sand og hustru Maren Nielsdatter deres søn.  
Faddere: jomfru Johanne Beck, jomfru Bertha Erlev (?), Mikkel  
Stobberup, Niels Mikkelsen Møller, Christen Lassen

Er nok død da næste barn døbes med samme navn

B.13: Jacob Ivarsen Sand, skomagermester, Varde

født se næste blad

B.13: Jacob Ivarsen Sand, skommagermester, Vatde

født 17/2 1801 i Varde, hjemmedøbt, publ. 6/4 i Varde Sct. Jacobi sogn, Ivar Jacobsen Sand og hustru Maren Nielsdatter deres søn.  
Faddere: Anders Glarmesters kone Kirsten, Maren Møller, Søren Andersen Blinkenberg, Søren Friis, Christopher Majer

gift 16/11 1833 i Varde: ungkarl og skomager Ivarsen Sand, 32 år, Varde, og pigen Frederikke Ottilie Tromborg 33 år, Varde. Forlovere: snedker Laust Christensen og hattemager Gotlieb Starke, Varde, viet i kirken

Hun født 1797/1800 i Borris sogn, Ringkøbing Amt

Hun død 26/9 1876, begr. 2/10 i Varde, Frederikke Ottilie Sand, f. Tromborg, 84 år gl. (!)

Han død 20/6 1888 i Varde, begr. 23/6, Jacob Sand, skomager i Varde, 87 år gl.

Folketælling 1834 Nikolaikirkegade 95, side 62:

Jacob Sand, 34 år, gift, skomager  
Frederikke Tromborg, 34 år, gift, hans kone  
Sara Schandorph, 66 år, enke, hans svigermoder

Folketælling 1845 Nikolaigade 95a, side 21

Snedker Sand, Tromborg 48 år, gift, f. Tromborg, hans kone  
+ 2 logerende

Folketælling 1860 Vestergade 44

Jacob Sand, 59 år, fraskilt, skomagermester

Han er altså blevet skilt fra konen efter folketællingen 1850

Folketælling 1870 Nikolaikirkegade 12

Jacob Sand, 69 år, ~~60 år~~, gift, f. Varde, husf., skomagermester  
Frederikke Sand, 74 år, gift, f. Borris, sogn, husmoder  
Jens Sørensen, 51 år, gift, f. Varde, husfader, skreddermester  
Karen Sørensen, 56 år, gift, f. Ribe, husmoder

Nu er han flyttet sammen med konen igen

Folketælling 1880 Nikolaikirkegade 212

Jakob Sand, 79 år, enkemand, skomagermester, logerende  
Eliane Cathrine Tromborg, 41 år, ugift, f. f. Borris, husejer

1 barn uden for ægteskabet::

B.131: Jacobine Sillesen

født 19/3 1862 i Varde, Fattiggaard, datter af ugifte  
Ane Marie Sillesen fra Varde Fattiggaard, udlagt  
barnefader skomager i Varde Jacob Sand. Faddere:  
A.M. Sillesen og skomagerlærling Hans Lassen, alle Varde  
pigen Cathrine Sillesen og arbejdsmand Peter Sillesen, Varde  
Dette hans "fejltrin" har nok været årsag til, at konen for en tid  
havde forladt ham - så han i folketællingen en overgang har været  
betegnet som fraskilt.

- - - - -

B.14: Maren Iversdatter Sand

født ~~født~~ 24/10 1803, hjemmedøbt, publ. 27/11 i Varde Sct. Jacobi sogn, datter af muremester Iver Jacobsen Sand og hustru Anna Olesdatter, Varde. Faddere: madam Andersen, Kirsten Marie Nielsdatter, Mette Hansdatter Friis, Jens Guldagger, Anders Seirup,

- - - - -

B.15: Else Iversdatter Sand

født 15/6 1806, hjemmedøbt, publ. 24/6 i Varde, muremester Ivar Jacobsen Sand og hustru Anne Olesdatter deres datter. Faddere: Abel Cathrine Seboldsdatter, Dorteia Jansdatter, Maria Elisabeth Kniger, Peder Forum, Laurids Gotfredsen

gift 30/5 1840 i Varde ungkarl Jens Sørensen, Varde, 32 år, og pigen Else Sand, Varde, 33 år. Forlovere: skomager Jacob Sand og skrædder Ole Sand, viet i kirken

han født 1807/08 i Lustrup, Sct. Cathrine sogn, Ribe

Han død 7/10 1888, begr. 12/10 i Varde, Jens Sørensen, gift, aftægtsmand Varde Mark, Mejløig, 81 år. Skifteattest af 8/10 1888

Hun død 10/7 1890, begr. 15/7 i Varde, Else Ottilie Sørensen f. Sand, enke efter fhv. aftægtsmand Varde Vestermark, 85 år gl.

Folketælling 1845 Skovbogade 115, side 27

Else Sand, 38 år, gift,, f. Varde, daglejerske  
Iver Sand Sørensen, 4 år, f. Varde, søn  
Jacob Sørensen, 3 år, f. Varde, søn  
Jens ..... Sørensen, 1 år, f. Varde, søn

Folketælling 1850 Byens Mark ~~Byens Mark~~

Jens Sørensen, 42 år, gift, f. L.....trup, arbejdsmand  
Else Sørensen, 40 år, gift, f. Varde, kone  
Jacob Sørensen, 8 år, f. Varde, søn  
Jens Sigfred Sørensen, 5 år, f. Varde, søn  
Andreas B. Jepsen Sørensen, 1 år, f. Varde Hede, søn

Folketælling 1860 Varde Mark 37

Jens Sørensen, 52 år, gift, f. Ribe, daglejer  
Else Sand, 53 år, gift, f. Varde, kone  
Jacob Sørensen, 18 år, f. Varde, tjenestekarl  
Jens Sørensen, 15 år, f. Varde, søn

Folketælling 1870, Varde Vestermark

Jens Sørensen, 62 år, gift, f-Lustrup (Ribe), Kathrine sognpvl-bruger  
Else Sand, 63 år, gift, f. Varde, kone  
+ 1 tjenestekarl

Folketælling 1880 Varde Vestermark 60 A

Jens Sørensen, 72 år, gift, f-Lustrup, aftægtsmand  
Else Sørensen f. Sand, 74 år, gift, f. Varde, kone  
Else Sophie Cecilie Sørensen, 13 år, f. Varde, plejedatter  
Jacob Sand Sørensen, 11 år, f. Varde, plejesøn

Plejebørnene er børnebørn, børn af B.151 - se denne

4 børn - se næste side



B.15: Else Ivarsdatter Sand, børn fortsat:B.151: Iver Sand Sørensen, skræddermester i Varde

født 2/8 1840, døbt 3/10 i Varde, søn af daglejer Jens Sørensen og hustru Else Sand, Varde. Faddere: daglejer Hans Warthoes kone Mette Thomasdatter, pigen Johanne Christensen, skrædder Sand, tømmermand Møller Rosengaard, skomager Daniel Hopp

gift 1'gang: 18/11 1865 i Varde ungkarl, skræddermester Jens Sand Sørensen 28 år, Varde, og Helene Jensine Sylvesteren (Sylvestersen), 22 år, født i Horsens, konfirmeret 1857. Forlovere: Jens Sørensen og O.Chr.Sand, viet i kirken.

Hun er født 10/6 1843 i Horsens

Hun død 28/8/ 1872 i Varde

Han gift 2'gang: 26/11 1875 i Varde enkemand Ivar Sand Sørensen, i Varde xx 2'ægteskab, ( 1'kone død 28/8 1872 ),, i Varde, 35 år, Anna Marie Andersen, datter af gårdejer Anders Pedersen og hustru Anne Sørensdatter, født 7/5 1850. døbt 9/6, konfirmeret 27/4 1864, i Varde, knap 25 år. Forlovere: Jens Sørensen og gårdmand Anders Pedersen, viet i kirken

Folketælling 1860 Smedegade 97 A:

Jens Sand Sørensen, 20 år, f.Varde, skrædder-svend

3 børn, nemlig:

B.1511: Else Sophie Ottilie Sørensen

født 15/6 1866 i Varde, døbt 26/9, datter af skrædder Iver Sand Sørensen og hustru Helene Jensine Sylvestersen, Varde. Faddere: skrædder Sand avlsbruger ~~datter Sørensen, skomager Madsen, skomager Madsen, skomager Madsen, skomager Madsen~~

gift 5/3 1888 i Varde unge karl sadelmager Andreas Kjeldstrøm, søn af drejlevæver Henrik Peder Kjeldstrøm og hustru Maren Nøilsdatter, Janderup kirkes hede, født 17/9 1858, døbt 21/11, konfirmeret 20/4 1873, i Varde, 28½ år, og pigen Else Sophie Ottilie Sørensen, født 15/6 1866, døbt 16/9, konfirmeret 24/4 1881, i Varde, 20½ år. Forlovere: N.Kjeldstrøm og H.Rønnau

Folketælling 1890 Varde Vestermark 63 A

(hø Christian Olivarius og hustru Karen f.Madsen)  
Else Sand, 83 år, enke, f.Varde, afrægtskone

Om hustruen: Folketælling 1880: 16 år, hø bedsteforældrene - se under B.15

B.1512: Jacob Sand Sørensen

født 13/5 1868, i Varde, døbt 10/6, søn af skræddermester Ivar Sand Sørensen og hustru Helene Jensine Sylvestersen,

Varde, 25 år. Faddere: enken Sophie Holm, Horsens, skræddermester Sand, rebslager Hansen, Petrine Rosengaard

Folketælling 1880: hø bedsteforældrene - se B.15

B.15: Else Ivarsdatter Sand, børn fortsat:B.151: Iver Sand Sørensen, børn fortsat:B.B.1513: Genny Bille Sørensen

født 12/11 1870, døbt 30/-- 1871 i Varde, datter af  
 skrædder Ivar Sand Sørensen og hustru Helene  
 Jensine Sylvestersen, 28 år. Faddere: Andreas  
 Mortensen og barnets moder

B.152: Jacob Sørensen

født 19/2 1842 i Varde, døbt 27/5, søn af daglejer  
 Jens Sørensen og hustru Else Sand, Varde. Faddere:  
 skomager Jacob Sand, rugbrødsbager Jens Knud Nielsen,  
 smed Christian Gotfredsen, pigen Anne Lokker,  
 pigen Karen Beck, pigen Karen Block, Marie  
 Rosengaard, Varde

død 15/5 1865 i Varde, 23 år gammel

B.153: Jens Sigfred Sørensen

født født 19/7 1844 i Varde, døbt 14/9, søn af daglejer  
 Jens Sørensen og hustru Else Sand, Varde. Faddere:  
 pigen Anna Matthiasdatter, Marie ....., Anne  
 Kirstine, Frievad, tømmermester Niels Møller Rosengaard,  
 og skrædder Ole Sand, alle Varde

B.154: Andreas Peter Jeppe Lund Sørensen

født 28/8 1848 i Varde, døbt 12/11, søn af husemand Jens  
 Sørensen og hustru Else Sand, Varde. Faddere: Hede,  
 Faddere: Karen Madsen ~~XXXXXXXXXXXXXXXXXXXXXXXXXXXXXXXXXXXX~~  
 (Ibbjerg Møllerkone), pigen Karen Hansen, , karl Hans  
 Fogh Schmidt, Hans Jensen og gårdmand Jeppø Berthelsen,  
 alle af Orten

- - - - -

B.16: Ole Christian Iversen Sand, skræddermester, Varde .

født 17/9 1808, hjemmedøbt, publ. 30/10 i Varde Sct. Nicolai sogn,  
 murermester Iver Jacobsen Sand og hustru Anne Olesdatter deres søn,  
 Faddere: Helvig Jane, Bodil Kirstine Adamsdatter, Niels  
 Pedersen Rosengaard, Peder Lassen, Johan Frederik Kniger

gift 1'gang: 14/4 1835 i Varde ungarl, skræddermester Ole Christian  
 Sand, 25 år, og pigen Anne Kierstine Rosengaard,  
 i Varde 25 år. ~~Føllovere: mormoder Niels Pedersen~~  
 Rosengaard og skomager Jacob Sand, Varde

hun født 8/6 1810, hjemmedøbt, publ. 15/7 i Varde Sct. Jacobi sogn,  
 Niels Pedersen Rosengaard og hustru Botelle Jeppe-datter , Varde,  
 deres datter. Faddere: Anne Kirstine Stobberup, Karen  
 Stobberup, Kirsten Nielsdatter, fra Lindingbroe,  
 Niels Møller ibd., Niels Tranberg Hansen,

Hun død 17/7 1842 i Varde, begr. 23/7, Anne Kirstine Rosengaard  
 skræddermester Ole Christian Sands kone,, Varde, 32 år gl.

fortsætte

B.16: Ole Christian Iversen Sand, fortsat:

Han gift 2'gang 5/10 1844 i Varde: enkemand, skræddermester  
 Ole Christian Sand, 36 år, Varde, og pigen Anne Mortensdatter,  
 43 år, Varde. Forlovere: murermester Niels Pedersen Rosengaard,  
 og gårdmand Jacob Mortensen i Janderup, viet i kirken

Hun født 1801/02 i Janderup sogn, Ribe Amt

Hun død 24/3 1857 i Varde, begr. 31/3, Ane Sand f. Mortensen,  
 skræddermester Sands hustru, 56 år gammel

Han død 14/9 1868 i Varde, begr. .... Ole Christian Sand,  
 enkemand, skræddermester i Varde, , født i Varde, 60 år, af Tyfus

Borgerrepræsentant 1847-1853 og 1861-1863

se i Varde lokalhistoriske Arkiv:

foto (B.9167)

Murtefeldte register

Folketælling 1834 Nikolaikirkegade side 83

Ole Sand, 26 år, ugift, skræddermester, Lejer

Folketælling 1845 Nikolaitræde (gade ?) 97, side 22

Ole Chr. Sand, 37 år, gift, f. Varde, skræddermester  
 Anne Mortensen, 43 år, gift, f. Janderup sogn, hans kone,  
 Iver Sand, 9 år, f. Varde, søn  
 Ane Bothilde Sand, 7 år, f. Varde, datter  
 Marie Sand, 5 år, f. Varde, datter

Folketælling 1850 Sct. Nicolaigade 97 A:

Ole Chr. Sand, 41 år, gift, f. Varde, skræddermester, husefader  
 Ane Sand, 47 år, gift, f. Janderup sogn, kone  
 Marie Sand, 9 år, f. Varde, datter  
 Iver Sand, 15 år, f. Varde, søn  
 Ane Bothelle Sand, 12 år, datter

Folketælling 1860 Smedegade 97 A, 1'familie:

Ole Chr. Sand, 52 år, enkemand, f. Varde, skræddermester, husefader  
 Marie Sand, 20 år, ugift, f. Varde, datter  
 Jens Sand Sørensen, 20 år, f. Varde, skræddersvend

Folketælling 1870 Nygade 236

Marie Sand, 29 år, ugift, f. Varde, garnhandlerske  
 + 1 medhjælper

3 børn i hans 1'ægteskab, og 0 i 2'ægteskab:

B.161: Iver Sand

født 30/1 1836 i Varde, døbt 14/4, søn af skræddermester  
 Ole Christian Sand og hustru Anne Kirstine Rosengaard,  
 Faddere: skomager Jacob Sand, guldsmed Niels Thuun,  
 tømmermand Niels Møller Rosengaard, pigen Else Sand,  
 og pigen Agnethe Plauborg, Varde

Folketælling 1850: 15 år, f. Varde, søn

fortætte

(B.16: Ole Chr. Sand og hustru er formentlig bedsteforældre til  
 omstændende C.1 og C.2 - se dem)

B.16: Ole Christian Sand, børn fortsat:B.162: Anne Botille Sand

født 15/9 1837 i Varde, døbt 26/9, datter af skræddermester  
 Ole Christian Sand og hustru Anne Kirstine Rosengaard, Varde,  
 Faddere: skomager Sørensen, skomager Andreas Starke, (Marie)  
 murermester Niels Pedersen's kone, Botelle, jomfru Kastoft og  
 pigen Mette Sand, Varde

gift 30/10 1863 i Varde ungkarl, bogbinder Hans Hinrich  
 Lohse Varde, født i Wilster i Holsten 8/2 1833, døbt 22 .m.  
 og jomfru Anne Botelle Sand, 26 år, Varde. Forlovere:  
 O.A.Sand og N.F.Nielsen, viet i kirken

Han født 8/2 1833 i Wilster i Holsten, døbt 22/2, søn af  
 købmand Hans Lohse.

Han død 10/2 1909

Folketælling 1870 Skovbogade 35

Hans Heinrich Lohse, 36 år, gift, f. Holsten, bogbinder, husefader  
 Ane Bothilde Lohse, 32 år, gift, f. Varde, hans kone  
 Hans Ole Christian Lohse, 2 år, f. Varde, søn

Folketælling 1880 Skovbogade 35

Hans Heinrich Lohse, 45 år, gift, f. Holsten, boghandler, husefader  
 Ane Bothilde Lohse f. Sand, 43 år, gift, f. Varde, kone  
 Hans Ole Christian Lohse, 12 år, f. Varde, søn

Folketælling 1890 Skovbogade 139

Hans Heinrich Lohse, 56 år, gift, f. Holsten, boghandler, husefader  
 Ane Botille Lohse 52 år, gift, f. Varde, kone

Folketælling 1901 Skovbogade 139

Hans Heinrich Lohse, 67 år, gift, f. Holsten, rentier, husefader  
 Ane Botille Lohse f. Sand, 63 år, gift, f. Varde, kone  
 Marie Nieline Cathrine Thomsen, f. Thomsen 33 år, gift, f. Vordingbø, Vording Amt, kone.

7 kendte børn (måske flere født senere?):B.1621: dødfødt datter ~~-----~~ søn

født 3/10 1864 i Varde, søn af bogbinder Hans Geinrich  
 Lohse og hustru Anne Bolette Sand, Varde  
 begravet 6/10 1864 i Varde

B.1622: dødfødt søn

født 26/6 1866 i Varde, søn af bogbinder Hans Heinrich  
 Lohse og hustru Anne Bolette Sand, Varde  
 begravet 1/7 1866 i Varde

B.1623: Hans Ole Christian Lohse, boghandler, Varde

født 23/8 1867 i Varde, døbt 20/10, søn af bogbinder  
 Hans Heinrich Lohse og hustru Anne Botelle Sand, Varde,  
 30 år. Faddere: skrædder Christen Sand, hjuler  
 Danielsen, kleinsmedevend Niels Nielsen, jomfru  
 Marie Sand, jomfru Christine Rosengaard, jomfru  
 Botelle Rosengaard Varde

Ifl. folketælling 1901 er han gift med:  
Marie Nieline Cathrine Thomsen

gift 1891

Hun er født 1859/70 i Vinding, Vejle Amt, ifl. folketælling

B.16: Ole Christian Sand, børn fortsat:B.162: Anne Botille Sand, børn fortsat:B.1623: Hans Ole Christian Lohse, fortsat:

Han død 3/10 1938, 71 år gammel

Hun er datter af skræddermester Thomsen, Vejle

Han er medlem af Varde Byråd 1909-1914

B.1624: dødfødt datter

født 31/7 1870 i Varde, datter af bogbinder Hans Heinrich Lohse og hustru Anne Botille Sand, Varde, 34 år begravet 3/8 1870 i Varde

B.1625: dødfødt søn

født 6/5 1872 i Varde, søn af bogbinder Hans Heinrich Lohse og hustru Anne Botille Sand, Varde, 35 år.  
begravet 9/5 1872 i Varde

B.1626: Johan Lohse

født 17/3 1873 i Varde, hjemmedøbt af faderen, bogbinder Hans Heinrich Lohse og hustru Anne Botille Sand, Varde, 36 år.  
død få øjeblikke efter

død 17/~~1~~<sup>3</sup> 1873, begr. 21/3, nyfødt

B.1627: Hans Christian Lohse

født 1/3 1882 i Varde, hjemmedøbt i Nøden af faderen, døde 1 time efter fødslen, søn af bogbinder Hans Heinrich Lohse og hustru og hustru Anne Botille f. Sand, Varde, 44 år.  
død 1/3 1882, begr. 15/3 (?)

B.163: Marie Sand

født 6/10 1840 i Varde, 31/10, datter af skræddermester Ole Christian Sand og hustru Anne Kjerstine Rosengaard, Varde, Faddere: skomager Peder Jensen, kontorist Chr. Johnsen, pige (?), sadelmager Peder Frievad Rosengaards konefra Skodborg, jomfru Marie Plauborg og og pige Anne Kjerstine Frievad, Varde

gift 27/12 1874 i Vardeenkemand, bødker Heinrich Christian Rønnau, 2'ægteskab, se år 1865 nr. 25, 1'kone død 19/10 1873, i Varde, 32½ år, og pigen Marie Sand, datter af skræddermester Ole Christian Sand og hustru Ane Kirstine Rosengaard født i Varde 6/10 1840, konfirmeret 15/4 1855, i Varde, 34 år. Forlovere: tømmermester Møller Rosengaard og bogbinder Lohse, viet i kirken. Skifteattest af 24/12 1874

Han født 29/9 1842 i Lebrade, Holsten

fortsættes

B.16: Ole Christian Sand, børn fortsat:B.163: Marie Sand, fortsat:

han gift 1'gang i Varde: 24/1 1866 (1865 ?) ungkarl og  
bødkersvend Heinrich Christian Rønnau, 23 år, i Varde,  
 født i Lebrade i Holsten 27/9 1842, døbt 30/10, konfirmeret  
 1858, forældrene: samtykke, ikke bunden i hjemstavnen,  
 i det hele intet til hinder, ifølge pastor Martens attest  
 af 6/3 1865 og jomfru Johanne Marie Mindermann 28 år, af  
Varde. Forlovere: Schmidt af Frisvad Mølle, og  
I.R.Klinting snedker, viet i kirken. Han vacc. 23/6 1845,  
 hun 16/5 1838 af Murtfeldt. For brudgommen hjemstavns-  
 bevis af 23/12 1865

Varde lokalhistoriske Arkiv har flere dokumenter vedr. dem  
 samt foto

Han død 26/6 1907

Folketælling 1870 Nygade 236, 1'familie:

Marie Sand, 29 år, ugift, f. Varde, garnhandlerske, husmoder  
 + 1 medhjælper

Folketælling 1870 Skovbogade 91, 1'familie:

Heinrich Christian Rønnau, 27 år, gift, f. Pløn,  
 bødkermester, husfader  
 Johanne Marie Rønnau, 32 år, gift, f. Varde, kone  
 Elise Dorthea Rønnau, 3 år, f. Varde, datter  
 Marie Amalie Rønnau, 1 år, f. Varde, datter

Folketælling 1880 Nygade 236, 1'husstand:

Henry (?) Christian Rønnau, 37 år, gift, f. Holsten,  
 bødkermester, husfader  
 Marie Rønnau f. Sand, 39 år, gift, f. Varde, kone  
 Elise Dorthea Rønnau, 13 år, f. Varde, datter  
 Marie Amalie Rønnau, 11 år, f. Varde, datter  
 Anne Kjerstine Rønnau, 0 år, f. Varde, datter

Folketælling 1890 Nygade 115, 1'husstand:

Heinrich Christian Rønnau, 47 år, gift, f. Holsten,  
 bødkermester, husfader  
 Marie Rønnau, 49 år, gift, f. Varde, kone  
 Ane Kjerstine Rønnau, 10 år, f. Varde, datter

Folketælling 1901 Nygade 115, 1'husstand:

Henrik Chr. Rønnau, 58 år, gift, f. Holsten,  
 bødkermester, husfader  
 Marie Rønnau, 60 år, gift, f. Varde, kone  
 Anne Kirstine Rønnau, 21 år, ugift, f. Varde, datter

Børn i hans l'ægteskab:B.163a: Elise Dorthea Rønnau

født 24/6 1866 i Varde, døbt 19/8, datter af bødker  
 Heinrich Christian Rønnau og hustru Johanne Marie  
 Mindermann, Varde. Faddere: madam Mindermann,  
 jomfru Ane Cathrine Poulsen, snedkermester  
 J&P. Klinting, snedkermester Johan Nielsen

Folketælling 1880: 13 år, f. Varde, datter

B.163b: Marie Amalie Rønnau

født 11/3 1868 i Varde, døbt 26/4, datter af bødker  
 Heinrich Christian Rønnau og hustru Johanne Marie  
 Mindermann, Varde, 30½ år. Faddere: barnets forældre,

B.16: Ole Christian Sand, børn fortsat:

B.163: Marie Sand, fortsat:

B.163b: Marie Amalie Rønnau, fortsat:

Faddere fortsat:

jomfru Christine Rosengaard, bagersvend Peder Feddersen,  
alle Varde

Folketælling 1880: 11 år, f. Varde, datter

gift 21/5 1889 i Varde kirke: ungkarl, købmand

Andreas Bernhard Røgind, født 18/5 1859 i Aarhus,

publ. 5/7 s.d., i Thisted, 30 år, og

og ugifte Marie Amalie Rønnau, født 11/3 1868,

publ. 26/4, i Varde, 21 år. Forlovere:

H.Rønnau bødkermeister i Varde og H.F.Hansen,

murermester i Varde Attæst fra Aarhus Fattigudvalg.

Deres efterslægt må nok søges i Thisted.

B.163c: Carl Jochum Rønnau

født 13/4 1873 i Varde, døbt 29/6, søn af bødker

Heinrich Christian Rønnau og hustru Johanne Marie

Mindermann, Varde, 36 år. Faddere: sadelmager

Falk, murermester Hansen, jomfru Jensen, jomfru

Mindermann, alle Varde

død 13/12 1873, begr. 18/12, 8 mdr.gl., af hoste

Børn i hans 2'ægteskab:

B.1631: Ane Kirstine Rønnau

født 19/5 1879 i Varde, døbt 27/7, datter af bødker

Heinrich Christian Rønnau og hustru Marie Sand,

Varde, 38 år. Faddere: fru Lohse, P.Eriksen,

Petrine Rosengaard, sadelmager J.Falk, Ida Sand, alle Varde

Folketælling 1901: 21 år, ugift, f.Varde, datter

- - - - -

B.17: Jeppe Lund Iversen Sand

født 19/3 1811 i Varde, hjemmedøbt, publ. 5/5 i Varde Sct.Jakob

sogn, murermester Ivar Jacobsen Sand og hustru Anne Olesdatter deres

søn. Faddere: madame Gæsum, karlen Stobberup, Jan Jansen,

Daniel Madsen, Gerlev Lauridsen

- - - - -

B.18: Peder Christian Iversen Sand

født 7/1 1814 i Varde, hjemmedøbt samme dag, publ. 13/3, søn af

murermester Ivar Jacobsen Sand og hustru Anne Olesdatter, Varde.

Faddere: småhandler P. Forum, kone Anne Kirstine, tjenestepige

Jørgine Andersdatter, nedker Laurids Christensen, daglønner

Niels Hermanesen, sadelmagerdreng Peder Christian Seboesen,

alle af Varde

C.1: Ingeborg Sand

født 1881/82 i Assens ifl. folketælling

Folketælling 1890 Skovbogade 125

hos manufakturhandler August Hrlm:

Ingeborg Sand, 8 år, f. Assens, plejedatter

Hun må være søster til C.2 - som også hedder Sand og er født i Assens

De er begge formentligt børnebørn af B.16 - se denne

---

C.2: Ludvig Valdemar Sand

født 1889/90 i Assens ifl. folketælling

Folketælling 1890 Skovbogade

(hos boghandler H.Lohse og hustru Ane Botille Sand):

Ludvig Valdemar Sand, 1 år, f. Assens, barn (plejesøn)

Han må være broder til C.1 - de hedder begge Sand og ve født i Assens

De er begge formentligt børnebørn af B.16 - se denne

---



Nedennævnte "Calender" gennem 95 år er udarbejdet af  
Mads Christian Sand, Blaksmark, Varde Landsogn - se A.152  
Den omfatter slægtoplysninger fra 1810, d.v.s., hans faders  
oplysninger,, hans egen tid, og sønnens deltagelse i krigen  
1864, samt nogle andre.  
I 1995 beror "Calenderen" hos Christen Sands enke Helga  
Sand i Varde

(omfatter Bilag A - V)



1. Se till med Oplysninger om  
 hvad Topografi og de enkelte  
 Sætters Løb 1810 og 1820  
 er.

År	Oplysninger	Topografi	Sætters Løb
1810	6 A	18 Jan	17 Juni
1811	7 B	10 Sep	9 Juni
1812	8 C	26 Jan	20 Juli
1813	9 D	18 Apr	13 Juni
1814	10 E	10 Apr	5 Juni
1815	11 A	22 Jan	19 Okt
1816	12 B	11 Sep	9 Juni
1817	13 C	2 Okt	1 Juni
1818	14 D	18 Jan	17 Okt
1819	15 E	7 Okt	6 Juni
1820	16 A	30 Jan	28 Okt
1821	17 B	18 Sep	17 Juni
1822	18 C	3 Okt	9 Juni
1823	19 D	26 Jan	25 Okt
1824	1 A	15 Okt	13 Juni
1825	2 B	30 Jan	29 Okt
1826	3 C	21 Jan	21 Okt
1827	4 D	11 Okt	10 Juni
1828	5 E	3 Okt	1 Juni
1829	6 A	15 Okt	14 Juni
1830	7 B	11 Okt	6 Juni
1831	8 C	30 Jan	29 Okt
1832	9 D	19 Okt	17 Juni
1833	10 E	7 Okt	8 Juni
1834	11 A	2 Okt	25 Okt
1835	12 B	15 Okt	14 Juni

18017

1836	13 C 3	31 Jan	3 Apr	29 Okt	1836	3 Apr	17 Okt	1 Apr	17 Okt
1837	14 a	29 Jan	26 Marts	21 Okt	1837	29 Jan	17 Okt	1 Apr	17 Okt
1838	13 g	11 Feb	13 Apr	10 Juni	1838	6 Apr	17 Okt	1 Apr	17 Okt
1839	16 f	27 Jan	31 Marts	26 Okt	1839	1 n s	9 Okt	1 Apr	17 Okt
1840	17 a d	16 Feb	19 Apr	14 Juni	1840	8 f	13 Okt	1 Apr	17 Okt
1841	18 c	7 Feb	11 Apr	6 Juni	1841	10 f	13 Okt	1 Apr	17 Okt
1842	19 b	23 Jan	27 Marts	22 Okt	1842	11 g f	29 Jan	1 Apr	17 Okt
1843	1 a	12 Jan	16 Apr	11 Juni	1843	11 g f	29 Jan	1 Apr	17 Okt
1844	2 g f	4 Feb	7 Apr	22 Juni	1844	12 a	9 Okt	1 Apr	17 Okt
1845	3 e	19 Jan	23 Marts	18 Okt	1845	13 p	1 Apr	1 Apr	17 Okt
1846	4 d	8 Feb	12 Apr	7 Juni	1846	14 p	1 Apr	1 Apr	17 Okt
1847	5 c	31 Jan	4 Apr	30 Okt	1847	15 a	13 Okt	1 Apr	17 Okt
1848	6 b a	20 Feb	23 Apr	18 Juni	1848	16 p	13 Okt	1 Apr	17 Okt
1849	7 g	8 Feb	8 Apr	3 Juni	1849	17 f	17 Okt	1 Apr	17 Okt
1850	8 f	27 Jan	31 Marts	28 Okt	1850	18 a	9 Okt	1 Apr	17 Okt
1851	9 e	16 Feb	20 Apr	15 Juni	1851	19 c	29 Jan	1 Apr	17 Okt
1852	10 d	8 Feb	11 Apr	6 Juni	1852	20 p	13 Okt	1 Apr	17 Okt
1853	11 b	25 Jan	27 Marts	22 Okt	1853	21 w	9 Okt	1 Apr	17 Okt
1854	12 a	12 Jan	16 Apr	11 Juni	1854	22 g	27 Jan	1 Apr	17 Okt
1855	13 g	1 Jan	8 Apr	3 Juni	1855	23 a	10 Okt	1 Apr	17 Okt
1856	14 f	20 Jan	23 Marts	18 Okt	1856	24 a	5 Okt	1 Apr	17 Okt
1857	15 d	8 Feb	12 Apr	9 Juni	1857	25 f	21 Okt	1 Apr	17 Okt
1858	16 c	31 Jan	4 Apr	30 Okt	1858	26 g	6 Okt	1 Apr	17 Okt
1859	17 b	20 Feb	24 Apr	19 Juni	1859	27 g	17 Okt	1 Apr	17 Okt
1860	18 a g	9 Feb	8 Apr	3 Juni	1860	28 a	21 Okt	1 Apr	17 Okt
1861	19 f	27 Jan	31 Marts	26 Okt	1861	29 a	6 Okt	1 Apr	17 Okt
1862	1 e	16 Feb	20 Apr	16 Juni	1862	30 a	29 Okt	1 Apr	17 Okt
1863	2 d	1 Jan	5 Apr	31 Okt	1863	31 a	17 Okt	1 Apr	17 Okt
1864	3 c	24 Jan	27 Marts	22 Okt					

18017

1893	13. 29	29	28	28
1894	14. 21	25	30	29
1895	15. 10	14	9	9
1896	16. 2	5	31	31
1897	17. 14	18	13	13
1898	18. 6	10	5	5
1899	19. 23	2	28	28
1900	19. 12	15	10	10
1901	20. 3	7	2	2
1902	21. 19	23	18	18
1903	22. 8	12	7	7
1904	23. 31	3	29	29
1905	24. 18	23	18	18

2. Skibell omr. Altona & Nyhavn  
 3. Skibell omr. Altona & Nyhavn  
 4. Skibell omr. Altona & Nyhavn

1893	1	2	3	4
1894	3	10	17	24
1895	4	11	18	25
1896	5	12	19	26
1897	6	13	20	27
1898	7	14	21	28
1899	8	15	22	29
1900	9	16	23	30

1893	1	16	31	46
1894	2	17	32	47
1895	3	18	33	48
1896	4	19	34	49
1897	5	20	35	50
1898	6	21	36	51
1899	7	22	37	52
1900	8	23	38	53
1901	9	24	39	54

3. Skibell.  
 4. Skibell.  
 5. Skibell.  
 6. Skibell.  
 7. Skibell.  
 8. Skibell.  
 9. Skibell.  
 10. Skibell.

1893

1835  
 1836  
 1837  
 1838  
 1839  
 1840  
 1841  
 1842  
 1843  
 1844  
 1845  
 1846  
 1847  
 1848  
 1849  
 1850  
 1851  
 1852  
 1853  
 1854  
 1855  
 1856  
 1857  
 1858  
 1859  
 1860  
 1861  
 1862  
 1863  
 1864  
 1865  
 1866  
 1867  
 1868  
 1869  
 1870  
 1871  
 1872  
 1873  
 1874  
 1875  
 1876  
 1877  
 1878  
 1879  
 1880  
 1881  
 1882  
 1883  
 1884  
 1885  
 1886  
 1887  
 1888  
 1889  
 1890  
 1891  
 1892  
 1893  
 1894  
 1895  
 1896  
 1897  
 1898  
 1899  
 1900

1835 den 28de Juni i Aalborg  
 1836 den 19de December i Aalborg  
 1837 den 1ste April i Aalborg  
 1838 den 1ste April i Aalborg  
 1839 den 1ste April i Aalborg  
 1840 den 1ste April i Aalborg  
 1841 den 1ste April i Aalborg  
 1842 den 1ste April i Aalborg  
 1843 den 1ste April i Aalborg  
 1844 den 1ste April i Aalborg  
 1845 den 1ste April i Aalborg  
 1846 den 1ste April i Aalborg  
 1847 den 1ste April i Aalborg  
 1848 den 1ste April i Aalborg  
 1849 den 1ste April i Aalborg  
 1850 den 1ste April i Aalborg  
 1851 den 1ste April i Aalborg  
 1852 den 1ste April i Aalborg  
 1853 den 1ste April i Aalborg  
 1854 den 1ste April i Aalborg  
 1855 den 1ste April i Aalborg  
 1856 den 1ste April i Aalborg  
 1857 den 1ste April i Aalborg  
 1858 den 1ste April i Aalborg  
 1859 den 1ste April i Aalborg  
 1860 den 1ste April i Aalborg  
 1861 den 1ste April i Aalborg  
 1862 den 1ste April i Aalborg  
 1863 den 1ste April i Aalborg  
 1864 den 1ste April i Aalborg  
 1865 den 1ste April i Aalborg  
 1866 den 1ste April i Aalborg  
 1867 den 1ste April i Aalborg  
 1868 den 1ste April i Aalborg  
 1869 den 1ste April i Aalborg  
 1870 den 1ste April i Aalborg  
 1871 den 1ste April i Aalborg  
 1872 den 1ste April i Aalborg  
 1873 den 1ste April i Aalborg  
 1874 den 1ste April i Aalborg  
 1875 den 1ste April i Aalborg  
 1876 den 1ste April i Aalborg  
 1877 den 1ste April i Aalborg  
 1878 den 1ste April i Aalborg  
 1879 den 1ste April i Aalborg  
 1880 den 1ste April i Aalborg  
 1881 den 1ste April i Aalborg  
 1882 den 1ste April i Aalborg  
 1883 den 1ste April i Aalborg  
 1884 den 1ste April i Aalborg  
 1885 den 1ste April i Aalborg  
 1886 den 1ste April i Aalborg  
 1887 den 1ste April i Aalborg  
 1888 den 1ste April i Aalborg  
 1889 den 1ste April i Aalborg  
 1890 den 1ste April i Aalborg  
 1891 den 1ste April i Aalborg  
 1892 den 1ste April i Aalborg  
 1893 den 1ste April i Aalborg  
 1894 den 1ste April i Aalborg  
 1895 den 1ste April i Aalborg  
 1896 den 1ste April i Aalborg  
 1897 den 1ste April i Aalborg  
 1898 den 1ste April i Aalborg  
 1899 den 1ste April i Aalborg  
 1900 den 1ste April i Aalborg

1835

1848. h. 29 chart. 20. 18. 18. 18.

1845. h. 22 chart. 20. 18. 18. 18.

1845. h. 22 chart. 20. 18. 18. 18.

1848. h. 29 chart. 20. 18. 18. 18.

1848. h. 29 chart. 20. 18. 18. 18.

1848. h. 29 chart. 20. 18. 18. 18.

1845 h. 31 chart. H. 18. 18. 18.

1845 h. 31 chart. H. 18. 18. 18.

1856 h. 27 September 18. 18. 18.

1863 h. 6. 18. 18. 18. 18. 18.

1863 h. 6. 18. 18. 18. 18. 18.

1867 h. 13. 18. 18. 18. 18. 18.

1877 h. 14. 18. 18. 18. 18. 18.

1877 h. 14. 18. 18. 18. 18. 18.

1877 h. 14. 18. 18. 18. 18. 18.

1877 h. 14. 18. 18. 18. 18. 18.

1877 h. 14. 18. 18. 18. 18. 18.

1877 h. 14. 18. 18. 18. 18. 18.

1877 h. 14. 18. 18. 18. 18. 18.

1877 h. 14. 18. 18. 18. 18. 18.

1877 h. 14. 18. 18. 18. 18. 18.

1877 h. 14. 18. 18. 18. 18. 18.

1877 h. 14. 18. 18. 18. 18. 18.

1877 den 22 December er  
Fornavn: *Victoria* død i Højsk. St.  
i Høj Sømand og begyndt i Høj Sømand  
den 28 December 1877 paa Kirkegården  
den 17. Dec. 1877 i Høj Sømand.

1887 den 21 November 1887  
er alle de *Christians* Østens  
Dødt, og alle *Reynold* den  
28 November paa den gamle  
Kirkegården i Høj Sømand 1887  
med *Victoria* og *Thomas* *Thomas*.

1000

1867 Jan 16 5 April 1867 in England

1868 Jan 25 Februar 1868

1869 Jan 19 Februar 1869  
At 17<sup>te</sup> av mars dal land  
Hortel Christiania  
for til Alandene

1870 Jan 30 1/2 juli 1870  
At 17<sup>te</sup> av mars dal land  
Hortel Christiania  
for til Alandene

1871 Jan 29 August 1871  
At 17<sup>te</sup> av mars dal land  
Hortel Christiania  
for til Alandene

1872 Jan 29 August 1872  
At 17<sup>te</sup> av mars dal land  
Hortel Christiania  
for til Alandene

1873 Jan 29 August 1873  
At 17<sup>te</sup> av mars dal land  
Hortel Christiania  
for til Alandene

1874 Jan 29 August 1874  
At 17<sup>te</sup> av mars dal land  
Hortel Christiania  
for til Alandene

1875 Jan 29 August 1875  
At 17<sup>te</sup> av mars dal land  
Hortel Christiania  
for til Alandene

1876 Jan 29 August 1876  
At 17<sup>te</sup> av mars dal land  
Hortel Christiania  
for til Alandene

1877 Jan 29 August 1877  
At 17<sup>te</sup> av mars dal land  
Hortel Christiania  
for til Alandene

1878 Jan 29 August 1878  
At 17<sup>te</sup> av mars dal land  
Hortel Christiania  
for til Alandene



1842

1842 d. 26. Martii. Mammiching 23  
no mors dukket. Nielsen fandt  
d. 1. Mars. S. Mammiching 23  
Kjørgaard d. 2. April. 1842  
Kjørgaard d. 2. April. 1842  
Kjørgaard d. 2. April. 1842

1842 d. 12. Oktober. Mammiching 23  
no mors dukket. Nielsen fandt  
d. 1. Mars. S. Mammiching 23  
Kjørgaard d. 2. April. 1842  
Kjørgaard d. 2. April. 1842  
Kjørgaard d. 2. April. 1842

1842. d. 16. Mammiching 23  
no mors dukket. Nielsen fandt  
d. 1. Mars. S. Mammiching 23  
Kjørgaard d. 2. April. 1842  
Kjørgaard d. 2. April. 1842  
Kjørgaard d. 2. April. 1842

1843

1843. d. 28. Februar. Mammiching 23  
no mors dukket. Nielsen fandt  
d. 1. Mars. S. Mammiching 23  
Kjørgaard d. 2. April. 1842  
Kjørgaard d. 2. April. 1842  
Kjørgaard d. 2. April. 1842

1843. d. 13. Mammiching 23  
no mors dukket. Nielsen fandt  
d. 1. Mars. S. Mammiching 23  
Kjørgaard d. 2. April. 1842  
Kjørgaard d. 2. April. 1842  
Kjørgaard d. 2. April. 1842

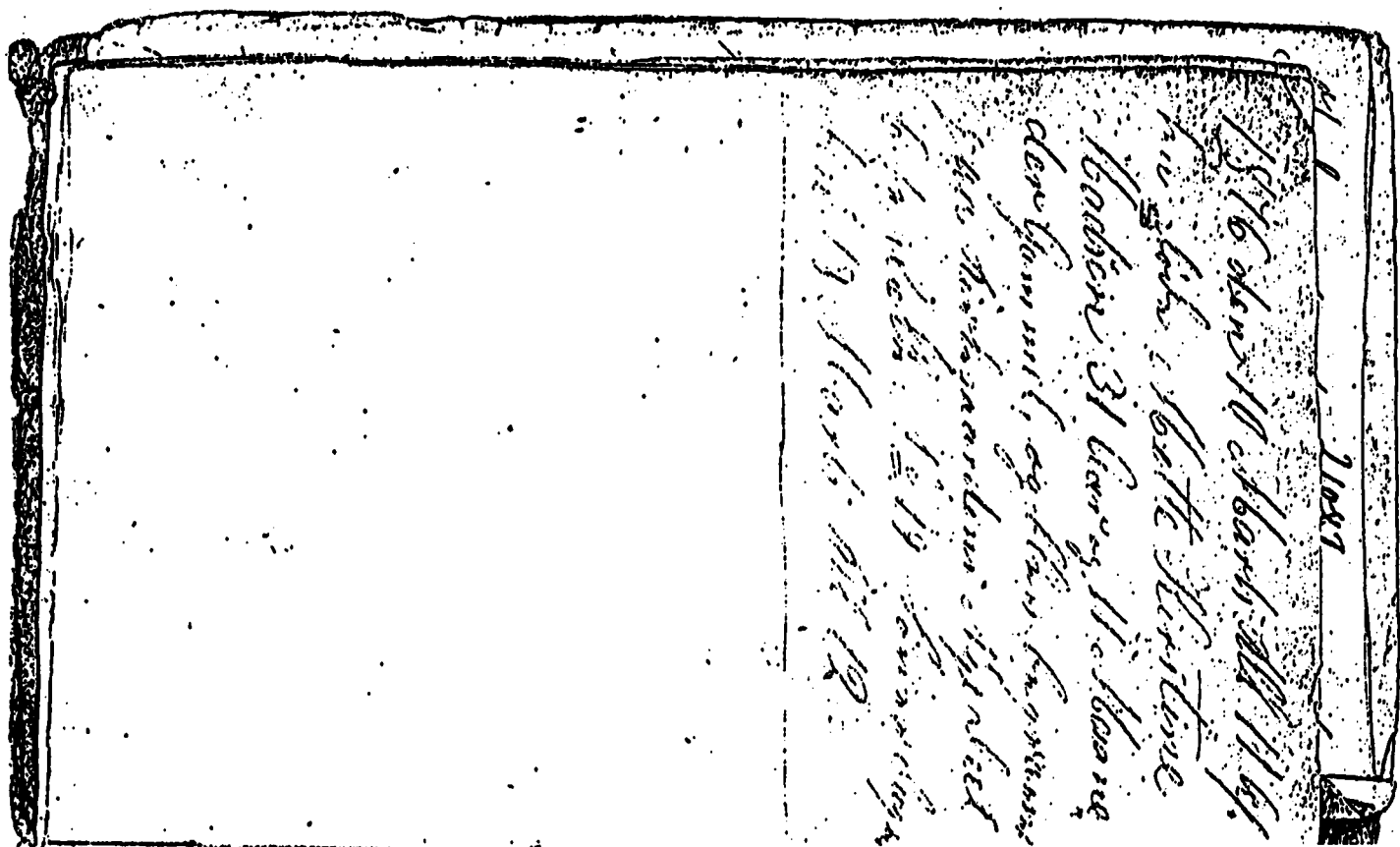

1700

1706 den 10. Mars. Alder 11 1/2.

1707 den 1. Sept. Alder 12 1/2.

1708 den 31. Decbr. Alder 13 1/2.

1709 den 1. Jan. Alder 14 1/2.

1710 den 1. Febr. Alder 15 1/2.

1711 den 1. Mars. Alder 16 1/2.

1712 den 1. April. Alder 17 1/2.

1713 den 1. Maj. Alder 18 1/2.

1714 den 1. Juni. Alder 19 1/2.

1715 den 1. Juli. Alder 20 1/2.

1716 den 1. Aug. Alder 21 1/2.

1717 den 1. Sept. Alder 22 1/2.

1718 den 1. Oct. Alder 23 1/2.

1719 den 1. Nov. Alder 24 1/2.

1720 den 1. Decbr. Alder 25 1/2.

1721 den 1. Jan. Alder 26 1/2.

1722 den 1. Febr. Alder 27 1/2.









21087

Indtaget af land for Landmand. Helt  
 16 Mdr. Land for 12 Mdr. Helt  
 17 Mdr. Land for 12 Mdr. Helt  
 18 Mdr. Land for 12 Mdr. Helt  
 19 Mdr. Land for 12 Mdr. Helt  
 20 Mdr. Land for 12 Mdr. Helt  
 21 Mdr. Land for 12 Mdr. Helt  
 22 Mdr. Land for 12 Mdr. Helt  
 23 Mdr. Land for 12 Mdr. Helt  
 24 Mdr. Land for 12 Mdr. Helt  
 25 Mdr. Land for 12 Mdr. Helt  
 26 Mdr. Land for 12 Mdr. Helt  
 27 Mdr. Land for 12 Mdr. Helt  
 28 Mdr. Land for 12 Mdr. Helt  
 29 Mdr. Land for 12 Mdr. Helt  
 30 Mdr. Land for 12 Mdr. Helt  
 31 Mdr. Land for 12 Mdr. Helt  
 32 Mdr. Land for 12 Mdr. Helt  
 33 Mdr. Land for 12 Mdr. Helt  
 34 Mdr. Land for 12 Mdr. Helt  
 35 Mdr. Land for 12 Mdr. Helt  
 36 Mdr. Land for 12 Mdr. Helt  
 37 Mdr. Land for 12 Mdr. Helt  
 38 Mdr. Land for 12 Mdr. Helt  
 39 Mdr. Land for 12 Mdr. Helt  
 40 Mdr. Land for 12 Mdr. Helt  
 41 Mdr. Land for 12 Mdr. Helt  
 42 Mdr. Land for 12 Mdr. Helt  
 43 Mdr. Land for 12 Mdr. Helt  
 44 Mdr. Land for 12 Mdr. Helt  
 45 Mdr. Land for 12 Mdr. Helt  
 46 Mdr. Land for 12 Mdr. Helt  
 47 Mdr. Land for 12 Mdr. Helt  
 48 Mdr. Land for 12 Mdr. Helt  
 49 Mdr. Land for 12 Mdr. Helt  
 50 Mdr. Land for 12 Mdr. Helt  
 51 Mdr. Land for 12 Mdr. Helt  
 52 Mdr. Land for 12 Mdr. Helt  
 53 Mdr. Land for 12 Mdr. Helt  
 54 Mdr. Land for 12 Mdr. Helt  
 55 Mdr. Land for 12 Mdr. Helt  
 56 Mdr. Land for 12 Mdr. Helt  
 57 Mdr. Land for 12 Mdr. Helt  
 58 Mdr. Land for 12 Mdr. Helt  
 59 Mdr. Land for 12 Mdr. Helt  
 60 Mdr. Land for 12 Mdr. Helt  
 61 Mdr. Land for 12 Mdr. Helt  
 62 Mdr. Land for 12 Mdr. Helt  
 63 Mdr. Land for 12 Mdr. Helt  
 64 Mdr. Land for 12 Mdr. Helt  
 65 Mdr. Land for 12 Mdr. Helt  
 66 Mdr. Land for 12 Mdr. Helt  
 67 Mdr. Land for 12 Mdr. Helt  
 68 Mdr. Land for 12 Mdr. Helt  
 69 Mdr. Land for 12 Mdr. Helt  
 70 Mdr. Land for 12 Mdr. Helt  
 71 Mdr. Land for 12 Mdr. Helt  
 72 Mdr. Land for 12 Mdr. Helt  
 73 Mdr. Land for 12 Mdr. Helt  
 74 Mdr. Land for 12 Mdr. Helt  
 75 Mdr. Land for 12 Mdr. Helt  
 76 Mdr. Land for 12 Mdr. Helt  
 77 Mdr. Land for 12 Mdr. Helt  
 78 Mdr. Land for 12 Mdr. Helt  
 79 Mdr. Land for 12 Mdr. Helt  
 80 Mdr. Land for 12 Mdr. Helt  
 81 Mdr. Land for 12 Mdr. Helt  
 82 Mdr. Land for 12 Mdr. Helt  
 83 Mdr. Land for 12 Mdr. Helt  
 84 Mdr. Land for 12 Mdr. Helt  
 85 Mdr. Land for 12 Mdr. Helt  
 86 Mdr. Land for 12 Mdr. Helt  
 87 Mdr. Land for 12 Mdr. Helt  
 88 Mdr. Land for 12 Mdr. Helt  
 89 Mdr. Land for 12 Mdr. Helt  
 90 Mdr. Land for 12 Mdr. Helt  
 91 Mdr. Land for 12 Mdr. Helt  
 92 Mdr. Land for 12 Mdr. Helt  
 93 Mdr. Land for 12 Mdr. Helt  
 94 Mdr. Land for 12 Mdr. Helt  
 95 Mdr. Land for 12 Mdr. Helt  
 96 Mdr. Land for 12 Mdr. Helt  
 97 Mdr. Land for 12 Mdr. Helt  
 98 Mdr. Land for 12 Mdr. Helt  
 99 Mdr. Land for 12 Mdr. Helt  
 100 Mdr. Land for 12 Mdr. Helt

I det forrige Aars Beretning  
 er det allerede nævnt, at  
 den af den danske Regering  
 indsendte Forsøg til at  
 indføre en ny Skat af  
 den af den danske Regering  
 indsendte Forsøg til at  
 indføre en ny Skat af  
 den af den danske Regering  
 indsendte Forsøg til at  
 indføre en ny Skat af



Den 10de October 1861  
 Der højeste hærns Major  
 som kom til Grevskabet  
 og gav mig et Brev  
 som jeg har læst og  
 som jeg har fundet  
 meget interessant  
 og som jeg har  
 fundet meget  
 nyttigt og  
 som jeg har  
 fundet meget  
 interessant  
 og som jeg  
 har fundet  
 meget  
 interessant  
 og som jeg  
 har fundet  
 meget  
 interessant

Indkommet med en samling af  
 det første og sidste nummer  
 af den danske og svenske  
 tryktryk, som er trykt  
 som et af de første  
 og sidste numre af den  
 danske og svenske tryktryk  
 som er trykt som et af de  
 første og sidste numre af  
 den danske og svenske tryktryk



By til Sammen med Byerne  
Hvad der angår Byerne alle med  
Hvad der angår Byerne alle med

By for alle med Byerne  
Hvad der angår Byerne alle med  
Hvad der angår Byerne alle med  
Hvad der angår Byerne alle med  
Hvad der angår Byerne alle med  
Hvad der angår Byerne alle med

By for alle med Byerne  
Hvad der angår Byerne alle med  
Hvad der angår Byerne alle med  
Hvad der angår Byerne alle med  
Hvad der angår Byerne alle med  
Hvad der angår Byerne alle med

Handwritten text, likely bleed-through from the reverse side of the page. The text is mirrored and difficult to decipher but appears to contain names and dates.

Handwritten text, likely bleed-through from the reverse side of the page. The text is mirrored and difficult to decipher but appears to contain names and dates.

Handwritten text, likely bleed-through from the reverse side of the page. The text is mirrored and difficult to decipher but appears to contain names and dates.

I den forbindelse, som er nævnt i  
 den foregående rapport, er der  
 blevet foretaget en række undersøgelser  
 af den økonomiske udvikling i  
 de forskellige lande i verden.  
 Disse undersøgelser har vist, at  
 der er en klar tendens til, at  
 økonomien i de fleste lande  
 er i fald, og at dette skyldes  
 en række forskellige årsager.  
 Disse årsager er blandt andet  
 den høje inflation, den lave  
 vækst og den høje arbejdsløshed.  
 Dette betyder, at mange mennesker  
 har svært ved at få råd til  
 de nødvendige varer og tjenester.  
 Derfor er det vigtigt at finde  
 løsninger på disse problemer.  
 En af de mulige løsninger er  
 at gennemføre økonomiske  
 reformer, der kan hjælpe med  
 at reducere inflationen og  
 øge væksten.

I den forbindelse, som er nævnt i  
 den foregående rapport, er der  
 blevet foretaget en række undersøgelser  
 af den økonomiske udvikling i  
 de forskellige lande i verden.  
 Disse undersøgelser har vist, at  
 der er en klar tendens til, at  
 økonomien i de fleste lande  
 er i fald, og at dette skyldes  
 en række forskellige årsager.  
 Disse årsager er blandt andet  
 den høje inflation, den lave  
 vækst og den høje arbejdsløshed.  
 Dette betyder, at mange mennesker  
 har svært ved at få råd til  
 de nødvendige varer og tjenester.  
 Derfor er det vigtigt at finde  
 løsninger på disse problemer.  
 En af de mulige løsninger er  
 at gennemføre økonomiske  
 reformer, der kan hjælpe med  
 at reducere inflationen og  
 øge væksten.