



## **Dette værk er downloadet fra Danskernes Historie Online**

**Danskernes Historie Online** er Danmarks største digitaliseringsprojekt af litteratur inden for emner som personalhistorie, lokalhistorie og slægtsforskning. Biblioteket hører under den almennyttige forening Danske Slægtsforskere. Vi bevarer vores fælles kulturarv, digitaliserer den og stiller den til rådighed for alle interesserede.

### **Støt Danskernes Historie Online - Bliv sponsor**

Som sponsor i biblioteket opnår du en række fordele. Læs mere om fordele og sponsorat her: <https://slaegtsbibliotek.dk/sponsorat>

### **Ophavsret**

Biblioteket indeholder værker både med og uden ophavsret. For værker, som er omfattet af ophavsret, må PDF-filen kun benyttes til personligt brug.

### **Links**

Slægtsforskernes Bibliotek: <https://slaegtsbibliotek.dk>

Danske Slægtsforskere: <https://slaegt.dk>

# SLÆGTEN

# FRA

# DALBAKKEGÅRD

*gennem 200 år...*



V E S T E R   U L S L E V   -   L O L L A N D



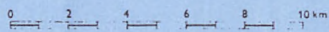
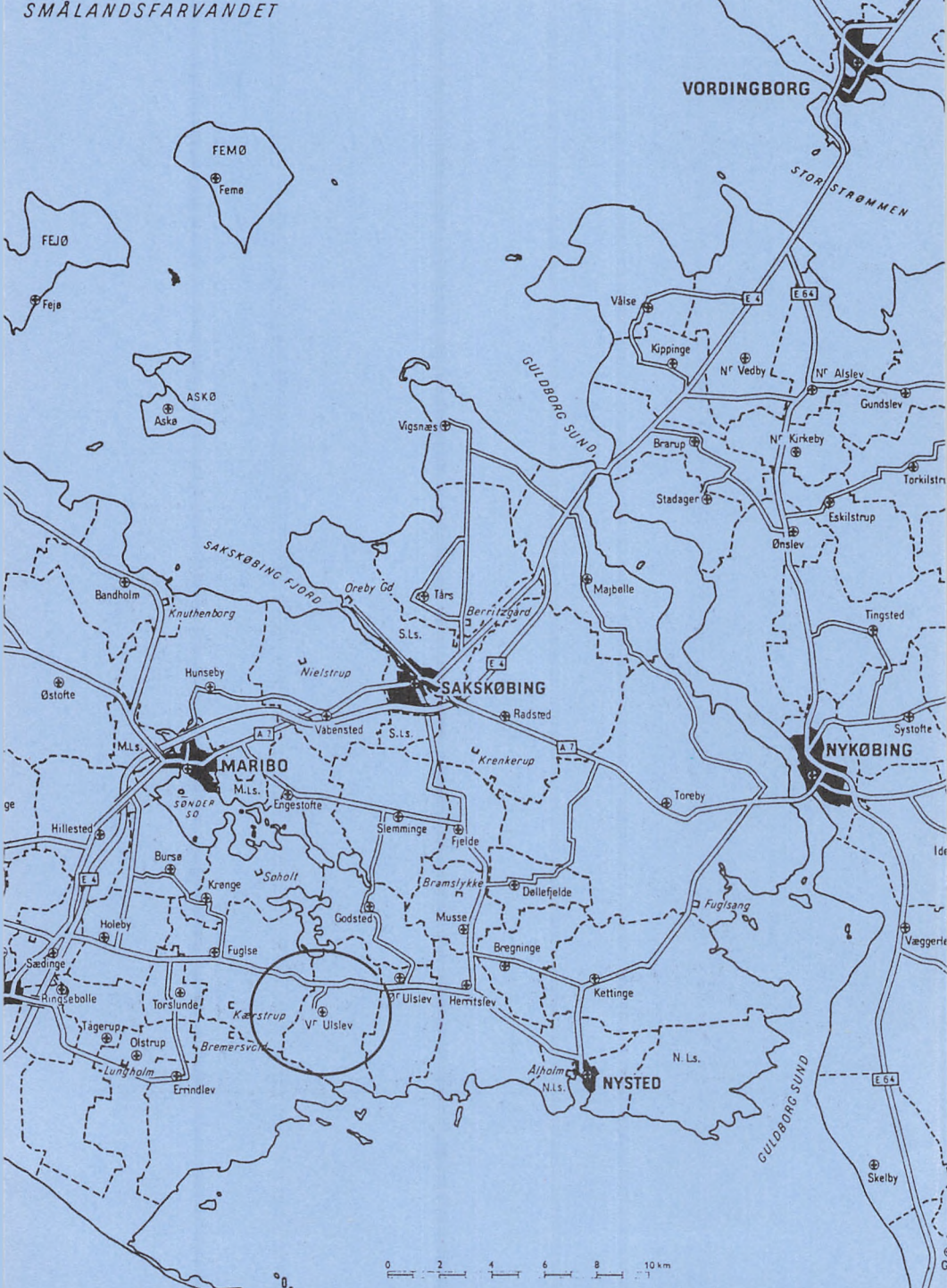

# SLÆGTEN FRA DALBAKKEGÅRD

*gennem 200 år...*

CHRISTEN ANDERSEN OG ANE NIELSDATTER

Vester Ulslev - Lolland  
deres efterslægt og aner

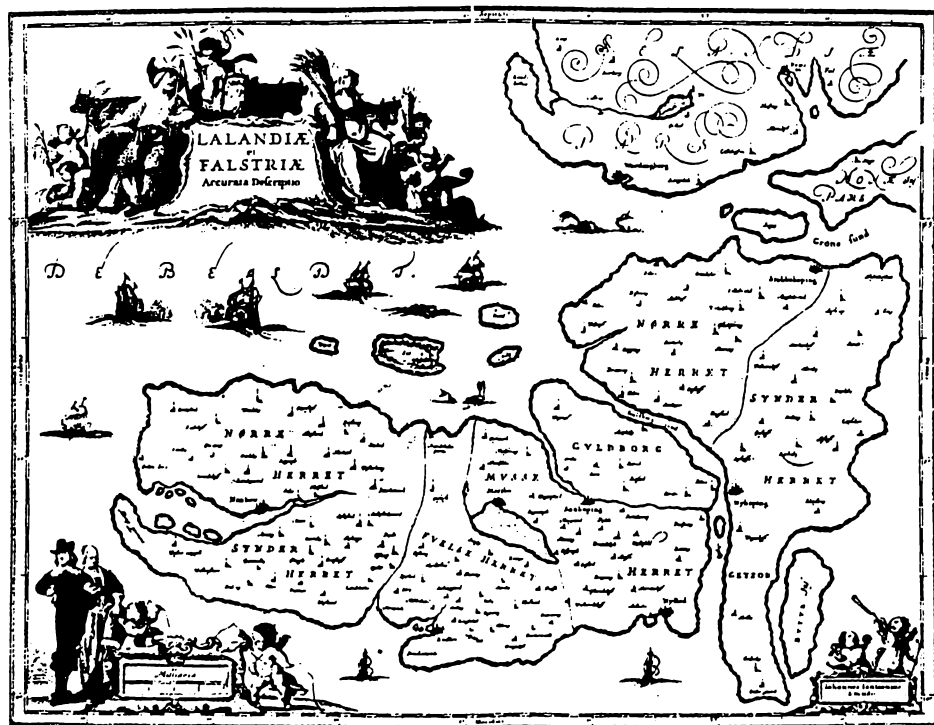

Denne bog er trykt i  
150 nummerede eksemplarer  
hvoraf denne er

nr. 103



## I N D H O L D S F O R T E G N E L S E :

Forord	3
Vejledning	4
Christen Andersen og Ane Nielsdatter og skematisk oversigt over deres efterkommere	5
Afsnit I: Maren	10
Afsnit II: Ane	13
Afsnit III: Anders	14
Afsnit IV: Niels	17
Afsnit V: Hans	84
Afsnit VI: Sidsel	86
DALBAKKEGÅRD gennem 200 år	89
Anetavler	91
Blade af en dagbog	98
Navneregister	100
Kilder	104
Henvisning til andre slægtsbøger	85
Kort	omslagets indersider + side 88

# FORORD

Ethvert menneskes liv er historie.

Men det er ikke alle, der skrives historiebøger om, og denne bog er da også kun et beskedent forsøg på at give et billede af den slægt, der for cirka 200 år siden, rykkede ind på DALBAKKEGÅRD i Vester Ulslev.

Rødderne til slægten forgrener sig i den lollandske muld så langt tilbage, det har været muligt at forske. Nogle rødder er korte, andre er længere og strækker sig helt tilbage til omkring 1660, da den ældste af vore kendte aner blev født. Og der kommer stadig nye skud på stammen. Den sidst fødte, kom til verden i november 1993.

Bogen giver sig ikke ud for at være noget litterært værk, men er en samling af oplysninger om efterkommere, som har et tilfælles: at en af deres aner stammer fra **CHRISTEN ANDERSEN** og **ANE NIELSDATTER**. Hendes far var den først kendte gårdfæster på DALBAKKEGÅRD.

I ægteskabet var seks børn. Sønnen Niels overtog gården, og det er især hans efterkommere, denne bog omhandler, hvorimod efterkommere af hans søskende kun er periferisk berørt.

Niels Christensen og hans kone Sidsel Hansdatter's anetavle findes bag i bogen.

Alt i alt strækker bogen sig over en periode på cirka 330 år, eller 13 generationer. Intet er imidlertid fuldkomment. Heller ikke denne bog. Der er mangler. Der kan være fejl. Andre ville have grebet sagen anderledes an, men nu foreligger det endelige resultat, som jeg håber vil blive positivt modtaget.

Tak til de mange, der har hjulpet med oplysninger, og som har stillet fotografier til rådighed.

Charlottenlund, den 1. december 1993



## V E J L E D N I N G

Som stamfar på efterslægtstavlen har jeg valgt min tip-oldefar på mødrenes side **CHRISTEN ANDERSEN** - herefter kaldet 1. slægtled. Hans levnedsskildring findes på næste side sammen med en oversigt over hans 6 børn, der har fået hvert sit afsnit-nummer I - IV.

Personbeskrivelser for afsnittene I, II, III og V og VI er kun medtaget i begrænset omfang.

Afsnit IV er medtaget i fuldt omfang og er a jourført til dato.

Hver søskendeflok i bogen er nummereret fortløbende således:

2. slægtled:	Romertal	I, II, III o.s.v.	Børn
3. slægtled:	Store bogstaver	A, B, C o.s.v.	Børnebørn
4. slægtled:	Arabertal	1, 2, 3 o.s.v.	Oldebørn
5. slægtled:	Små bogstaver	a, b, c o.s.v.	Tip-oldebørn
6. slægtled:	Arabertal m.)	1), 2), 3) o.s.v.	2xtip-oldebørn
7. slægtled:	Små bogstaver m.)	a), b), c) o.s.v.	3xtip-oldebørn
8. slægtled:	Små bogstaver	aa, ab, ac o.s.v.	4xtip-oldebørn

**NIELS CHRISTENSEN** og **SIDSEL HANSDATTER**'s anetavler findes side 91 og 94.

Probanden - d.v.s. den man ønsker at få noget at vide om - har fået nr. 1 på anetavlerne. Fædrenes nummer er altid det dobbelte af barnets. Moderens nummer er det dobbelte plus 1.

Mændene har altså altid et lige nummer. Kvinderne et ulige nummer.

Efterhver anetavle findes personbeskrivelser i den udstrækning, det har været muligt at finde oplysninger.

Tegnforklaring:

*	= fødselsdag
+	= dødsdag
oo	= tvilling
:)	= henvisning til anden slægtsbog, se side 85
0	= ingen efterkommere kendes
s.a.	= søn af
d.a.	= datter af
g.m.	= gift med

Direkte efterkommere er skrevet med halvfed skrift.

Kaldenavn er understreget, hvis det kendes.

Kvindelige familiemedlemmer er optaget med deres ungpigenavn.

Forsidefoto: DALBAKKEGÅRD

Tryk: Mackenzie CopyCenter, København Ø.

Tegninger af kirker og Dalbakkegård: Ellen Valentin

Redaktion og udgivelse:

Egon Ebbe, Strandvejen 194 G, 2920 Charlottenlund. Tlf.: 31 63 21 35

Redaktionen sluttet 1. november 1993

Offentliggørelse ikke tilladt uden udgivers samtykke.



Christen Andersen er født i Stubberup, Herritslev sogn 27.9.1792 og blev gift i Vester Ulslev Kirke den 20.7.1821 med Ane Nielsdatter, hvis far Niels Erichsen havde været gårdfæster i Vester Ulslev siden ca. 1805. Forinden havde familien boet i Flårup, Fuglse sogn, hvor Ane blev født den 4.4.1804.

Gården hørte under godset "Bremersvold" og havde lod nr. 7, indtil matrikuleringen i 1844, da den fik det nuværende matr.nr.: 9a.

Har senere fået navnet DALBAKKEGÅRD.

Begge døde i 1858 - Christen 22.5. og Ane 21.9., hvorefter sønnen Niels overtog fæstemålet på gården.

Efterkommere: (2. slægtled)

MAREN CHRISTENSDATTER	I	fortsættes side: 6 og 10
ANE CHRISTENSDATTER	II	6 og 13
ANDERS CHRISTENSEN	III	6 og 14
NIELS CHRISTENSEN	IV	7 og 17
HANS CHRISTENSEN	V	9 og 84
SIDSEL CHRISTENSDATTER	VI	9 og 86

Niels Christensen's anetavle findes på side 91, hvor Christen Andersen har ane nr. 2 og Ane Nielsdatter nr. 3.

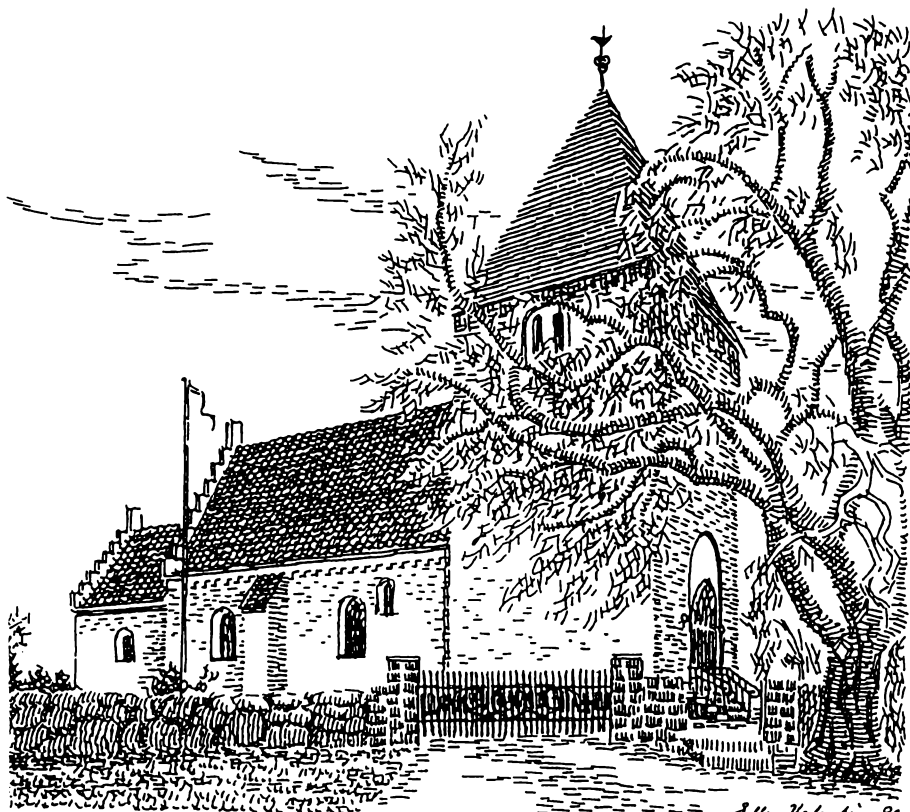

Vester Ulslev Kirke

- I. MAREN CHRISTENS DATTER ..... 1822-1860
- A Jens Madsen ..... 1845-1845
  - B Karen Madsdatter ..... 1846-1846
  - C Jens Madsen ..... 1847- ?
  - D Christen Madsen ..... 1850-1850
  - E Karen Madsdatter ..... 1851-1872
  - F Johanne Madsdatter ..... 1854-1920
    - 1 Christen Lanter Christoffersen Lanter 1878- ?
      - a Morten Peder Lander ..... 1908
      - b Frederik Lander ..... 1911
      - c Ingeborg Lander ..... 1912
      - d Lilly Ruth Lander ..... 1919
      - e Martin Lander ..... 1922
    - 2 Marie Karen Sofie Christoffersen Lanter 1882- ?
      - a Karl Peter Mortensen ..... 1910
    - 3 Anna Mathilde Christoffersen Lanter ... 1884- ?
      - a Ejner Aage Lanter Mortensen ..... 1913-1944
      - b Peter Edmund Lanter Mortensen ..... 1916
      - c Henry Osvald Lanter Mortensen ..... 1920
    - 4 Marius Henrik Christoffersen Lanter ... 1887- ?
      - a Johanne Lanter ..... 1921
      - b Karen Lanter ..... 1923
      - c Jens Lanter ..... 1925
      - d Ella Lanter ..... 1927
    - 5 Ellen Margrethe Christoffersen Lanter ..1890- ?
      - a Johannes Lander Lang ..... 1915
      - b Harry Lander Lang ..... 1917
      - c Marie Lander Lang ..... 1919
      - d Sigrd Lander Lang ..... 1922
    - 6 Peter Christian Christoffersen Lanter.. 1894- ?
      - a Peter Lanter ..... 1924-1989
- II. ANNE CHRISTENS DATTER ..... 1824-1861
- A Hans Larsen ..... 1848-1848
  - B Dorthe Kirstine Larsdatter ..... 1849- ?
  - C Hans Larsen ..... 1852- ?
  - D Ane Margrethe Frederiksen ..... 1854-1858
- III. ANDERS CHRISTENSEN ..... 1828-1879
- A Hans Andersen ..... 1857-1860
  - B Christen Andersen ..... 1860-1860
  - C Maren Andersen ..... 1861- ?
  - D Christen Andersen Koch ..... 1862-1926
  - E Ole Andersen ..... 1865-1872
  - F Ane Andersen ..... 1867-1868
  - G Hans Peter Andersen ..... 1869-1894
  - H Niels Andersen ..... 1871-1872
  - J Ane Andersen ..... 1872- ?
    - 1 Andrea Marie Christensen ..... 1899-1900
    - 2 Harald Peter Anders Christensen .... 1902- ?
    - 3 Bodil Margrethe Christensen ..... 1904- ?
    - 4 Jens Emil Koch Christensen ..... 1906- ?
    - 5 Else Jensine Christensen ..... 1907- ?
    - 6 Anna Marie Christensen ..... 1909- ?
    - 7 Knud Koch Christensen ..... 1911-1911
    - 8 Poul Georg Christensen ..... 1912- ?
  - K Ole Andersen Koch ..... 1875- ?
  - L Ellen Karen Magdalene Andersen ... 1877- ?
    - 1 Johannes Koch Andersen ..... 1908- ?

- IV NIELS CHRISTENSEN ..... 1833-1884
- A Christen Nielsen ..... 1859-1891
- 1 En udøbt dreng ..... 1885-1885
  - 2 Niels Peder Nielsen ..... 1885-1885
  - 3 Karen Margrethe Nielsen Kamper ..... 1886-1979
    - a Asta Cecilie Pedersen Ebbe ..... 1907
    - b Christian Johannes Pedersen Ebbe ..... 1909-1992
    - c Eleonora Pedersen Ebbe ..... 1910-1988
    - d Niels Holger Pedersen Ebbe ..... 1912-1993
    - e Ingeborg Pedersen Ebbe ..... 1913-1988
    - f Poul Valdemar Pedersen Ebbe ..... 1914
    - g Ebba Pedersen Ebbe ..... 1915
    - h Gerda Pedersen Ebbe ..... 1916-1991
    - j Margrethe Pedersen Ebbe ..... 1917
    - k Egon Pedersen Ebbe ..... 1922
    - l Anne Lise Pedersen Ebbe ..... 1924
    - m Birthe Pedersen Ebbe ..... 1932
  - 4 Niels Peder Nielsen Kamper ..... 1887-1967
    - a Ejler Kristen Nielsen Kamper ..... 1917
    - b Jutta Nielsen Kamper ..... 1918-1987
    - c Kaj Nielsen Kamper ..... 1921-1982
    - d Erik Nielsen Kamper ..... 1923-1979
    - e Else Nielsen Kamper ..... 1926
    - f Bent Nielsen Kamper ..... 1929-1929
  - 5 Hans Nielsen ..... 1888-1888
  - 6 Sidsel Hansine Nielsen ..... 1891-1891
- B Ane Kirsten Nielsen ..... 1861-1945
- 1 Ane Johanne Larsen ..... 1886-1982
    - a Gunnar Graham ..... 1915
    - b Hans Verner Pedersen ..... 1917
    - c Torben Erik Pedersen ..... 1923-1974
  - 2 Niels Kristian Laurits Larsen ..... 1888-1973
    - a Amy Meta Larsen ..... 1928
    - b Kirsten Larsen ..... 1930
    - c Hans Rasmus Larsen ..... 1931
    - d Henning Larsen ..... 1933
  - 3 Harald Emil Larsen ..... 1891-1977
    - a Else Larsen ..... 1917
    - b Signe Elm Larsen ..... 1919
    - c Kirsten Elm Larsen ..... 1920-1921
    - d Bodil Elm Larsen ..... 1922-1922
    - e Johannes Elm Larsen ..... 1926-1927
    - f Vera Birgitte Larsen ..... 1954
  - 4 Christen Frederik Larsen ..... 1893-1982
    - a Inger Daugaard Larsen ..... 1918
    - b Edith Daugaard Larsen ..... 1922-1969
  - 5 Dorteia Cecilie Larsen ..... 1896-1952
  - 6 Sigfred Robert Larsen ..... 1898-1983
    - a Sigrid Ketty Larsen ..... 1922
    - b Anna Yelva Østerlund Larsen ..... 1928
    - c Ib Østerlund Larsen ..... 1931
  - 7 Herman Robert Larsen ..... 1901-1989



- C Hans Christian Nielsen ..... 1862-1943
- 1 Karen Nielsen ..... 1899- ?
  - 2 Anna Nielsen ..... 1904-1985
    - a Børge Wichmann Clausen ..... 1927
    - b Kirsten Clausen ..... 1931-1943
    - c Søren Wichmann Clausen ..... 1937-1972
  - 3 Evald Nielsen ..... 1905-1983
- D Peder Nielsen Tendal ..... 1863-1938
- 1 Niels Fredmand Tendal ..... 1887-1962
    - a Peter Tendal ..... 1925
    - b Signe Tendal ..... 1928-1928
    - c Else Marie Tendal ..... 1930
    - e Inger Tendal ..... 1931
  - 2 Johannes Thorgny Tendal ..... 1888-1964
    - a Signe Tendal ..... 1918
    - b Jacob Tendal ..... 1920
  - 3 Harald Frode Nielsen ..... 1890-1891
  - 4 Glan Nielsen ..... 1892-1894
  - 5 Alma Signe Cæcilie Tendal ..... 1899-1988
    - a Tove Helene Tendal-Hansen ..... 1925
    - b Grethe Elin Hansen ..... 1932
    - c Herdis Hansen ..... 1935
  - 6 Brunhild Dali Estrid Tendal ..... 1901-1987
    - a Alf Walder Krøyer Plambech Hansen ..... 1928
    - b Mogens Krøyer Plambech Hansen ..... 1940
  - 7 Vermund Hroar Tendal ..... 1903-1988
  - 8 Helmer Regnar Tendal ..... 1905-1963
    - a Otto Bo Tendal ..... 1934
    - b Alba Merete Tendal ..... 1937
  - 9 Bjarne Eivind Tendal ..... 1907-1991
    - a Ole Secher Tendal ..... 1940
    - b Uffe Secher Tendal ..... 1944
    - c Jesper Ebbe Secher Tendal ..... 1948
- E Niels Nielsen ..... 1865-1948
- 1 Ejner Nymand Suhr Nielsen ..... 1890-1962
- F Lars Andreas Nielsen ..... 1866-1953
- G Ellen Maren Stine Nielsen ..... 1869-1938
- 1 Mary Bodil Louise Hansen ..... 1891-1982
  - 2 Harris Kristian Kaj Hansen ..... 1896-1991
    - a Ellen Margrethe Hansen ..... 1940
    - b Anne Marie Hansen ..... 1941
    - c Hans Jørgen Hansen ..... 1943
- H Karen Else Nielsen ..... 1871-1941
- 1 Dagny Johanne Cecilie Lønby ..... 1897-1982
  - 2 Edmund Andreas Lønby ..... 1904-1989
  - 3 Nancy Margrethe Lønby ..... 1909-1980
- J Christian Nielsen ..... 1873-1956
- 1 Olga Cecilie Nielsen ..... 1903
    - a Helmer Hansen ..... 1926
    - b Else Hansen ..... 1931
    - c Anders Hansen ..... 1932

- V HANS CHRISTENSEN ..... 1835-1911
- A Ane Christensen ..... 1867-1956
- B Maren Johanne Christensen ..... 1869-1956
- 1 Valborg Kirstine Hansen ..... 1897- ?
- 2 Sigrid Johanne Hansen ..... 1899- ?
- 3 Hans Jørgen Arne Hansen ..... 1902-1989
- 4 Svend Axel Hansen ..... 1904- ?
- 5 Gudrun Emilie Hansen ..... 1907- ?
- 6 Gerda Louise Hansen ..... 1908- ?
- C Birthe Christensen ..... 1873-1914
- 1 Elna Christine Petersen ..... 1902- ?
- 2 Peter Herman Petersen ..... 1903- ?
- 3 Claus Ejner Petersen ..... 1905-1905
- 4 Hans Ejner Petersen ..... 1907- ?
- 5 Alfred Marius Petersen ..... 1908- ?
- 6 Arnold Richard Petersen ..... 1911- ?
- 7 Birthe Margrethe Petersen ..... 1914- ?
- VI SIDSEL CHRISTENSEN ..... 1838-1886
- A Christen Hansen ..... 1859-1859
- B Christen Hansen ..... 1860- ?
- C Niels Hansen ..... 1862- ?
- D Morten Hansen ..... 1864- ?
- E Hans Hansen ..... 1866- ?
- F Johan Anton Hansen ..... 1869- ?
- 1 Hans Peder Hansen ..... 1898- ?
- 2 Herman Johannes Hansen ..... 1899- ?
- 3 Ane Cecilie Hansen ..... 1901-1901
- 4 Anna Sidsel Hansen ..... 1902- ?
- 5 Karen Marie Hansen ..... 1903- ?
- 6 Henrik Benjamin Hansen ..... 1904- ?
- 7 Sofie Hansine Hansen ..... 1906- ?
- 8 Hans Hansen ..... 1909- ?
- 9 Niels Hansen ..... 1909-1909
- 10 Dagmar Amalie Hansen ..... 1910- ?
- 11 Klare Lovise Hansen ..... 1912- ?
- 12 Niels Frederik Hansen ..... 1915- ?
- G Jens Hansen ..... 1871- ?
- H Ane Johanne Hansen ..... 1875- ?
- J Bodil Marie Hansen ..... 1878- ?
- 1 Hans Peder Pedersen ..... 1902- ?
- 2 Henry Adam Pedersen ..... 1904- ?
- 3 Else Hansine Hansen ..... 1918- ?





1 **Christen Lanter Christoffersen Lanter**

\* 8.11.1878 i Handermelle, V. Ulslev

+ kendes ikke

Gift med

Maren Sofie Johansen Høj

\* 8. 1.1885 i Grænge, Toreby

+ kendes ikke

Gårdejer.

Christen Lanter overtog i 1907 gården (matr.nr. 10a) i Grænge efter sin svigerfar. Gården er på 42 tdr.land. Hørte i sin tid under Alholm Gods.

Efterkommere: (5. slægtled)

a	<b>Morten Peder Lander</b>	* 28. 2.1908
b	<b>Frederik Lander</b>	* 12. 1.1911
c	<b>Ingeborg Lander</b>	* 2. 3.1912
d	<b>Lilly Ruth Lander</b>	* 2. 5.1919
e	<b>Martin Lander</b>	* 10. 3.1922

2 **Marie Karen Sofie Christoffersen Lanter**

\* 3. 8.1883 i Handermelle, V. Ulslev

+ kendes ikke

Gift 29. 5.1909 i V. Ulslev med

Rasmus Peder Mortensen, Sandager

\* 26. 3.1879 i Skovby, Errindlev

+ kendes ikke

Gårdejer i Sandager, matr.nr. 1a m.fl.fra 16.1.1907 til 26.6.1912  
Derefter gårdejer i Øllebølle (matr.nr. 4) fra 3.7.1912 til 2.7.1941. Gården er på 43 tdr.land og var tidligere fæstegård under grevskabet Christiansholm (Alholm)

Efterkommer: (5. slægtled)

a	<b>Karl Peter Mortensen</b>	* 15. 5.1910
---	-----------------------------	--------------

3 **Anna Mathilde Christoffersen Lanter**

\* 2. 5.1884 i Handermelle, V. Ulslev

+ kendes ikke

Gift 16.12.1911 i V. Ulslev med

Kristian Alfred Mortensen

\* 15. 7.1881 i Skovby, Errindlev

Skovrider på Skørringe Gods. Senere proprietær på EGELEVGÅRD - (matr.nr. 5a m.fl.) i Egelev. Gården er på 116 tdr.land.

Efterkommere: (5. slægtled)

- |   |   |              |              |
|---|---|--------------|--------------|
| a | <b>Ejner Aage Lanter Mortensen</b>                      | * 21. 4.1913 | + 19.10.1944 |
|   | Fra 1944 skovrider på Djursland. Døde af børnelammelse. |              |              |
| b | <b>Peter Edmund Lanter Mortensen</b>                    | * 22.12.1916 |              |
|   | Gårdejer i Nr. Grimmelstrup.                            |              |              |
| c | <b>Henry Osvald Lanter Mortensen</b>                    | * 15.11.1920 |              |
|   | Gårdejer. Overtog EGELEVGÅRD efter sin far i 1952.      |              |              |

4 Marius Henrik Christoffersen Lanter

\* 27. 8.1887 i Handermelle, V. Ulslev

+ kendes ikke

Gift 28. 5.1917 i V. Ulslev med Helga Emilie Larsen  
 \* 15. 8.1885 i V. Ulslev  
 + kendes ikke

Gårdejer.

Marius Lanter overtog 11.6.1919 svigerfaderens gård (matr.nr.16a m.fl.) i V. Ulslev. Gården er på 50 tdr.land og hørte i sin tid under Godset Bremersvold, hvorfra den blev frikøbt i 1871.

Gården blev solgt 29.8.1947.

Efterkommere: (5. slægtled)

a	Johanne Lanter	* 4. 9.1921
b	Karen Lanter	* 7. 1.1923
c	Jens Lanter	* 17.12.1925
d	Ella Lanter	* 17.10.1927

5 Ellen Margrethe Christoffersen Lanter

\* 14. 8.1890 i Handermelle, V. Ulslev

+ kendes ikke

Gift 29.12.1914 i V. Ulslev med Søren Kristian Jensen Lang  
 \* 4. 3.1876 i Frejlev, Kettinge  
 + kendes ikke

Gårdejer i Flintinge.

Efterkommere: (5. slægtled)

a	Johannes Lander Lang	* 30. 5.1915
b	Harry Lander Lang	* 26. 3.1917
c	Marie Lander Lang	* 27. 2.1919
d	Sigrid Lander Lang	* 2.10.1922

6 Peter Christian Christoffersen Lanter

\* 15. 6.1894 i Handermelle, V. Ulslev

+ kendes ikke

Gift 12.9.1918 i Fuglse med Nielsine Madsen Juul  
 \* 13. 1.1893 i Flårup, Fuglse  
 + 26. 2.1951 i Handermelle

Gårdejer på LANTERGÅRD, Handermelle fra 25.6.1919, da han overtog den efter sin far.

Efterkommere: (5. slægtled)

a	Peter Lanter	* 16. 2.1924	+ 13. 9.1989
---	--------------	--------------	--------------

II ANE CHRISTENS DATTER

\* 11. 3.1824 i Vester Ulslev  
 + 12. 1.1861 i Bregninge - 36 år  
 Gift 1. g. 1.3.1847 i Vester Ulslev m. Lars Hansen i Skovby, Ærø  
 \* ca. 1804  
 + 5. 5.1853 i Bregninge

Gårdmand i Bregninge (matr.nr.4)

Lars var gift 1. gang med Dorthe Sørensdatter, som døde 29.12.1846.

Efter Lars' død blev Ane gift 2. gang

6.8.1853 i Bregninge Kirke med

Frederik Hansen

\* 5. 1.1825 i Købelev

+ 26. 6.1903 i Nr. Alslev

(begr. i Bregninge)

Frederik Hansen overtog gården i Bregninge efter Lars Hansen.

Efter Ane' død giftede Frederik sig m. Karen Rasmusdatter

\* 25. 2.1838 i Thorup, Bregninge

+ 24. 5.1895 i Bregninge

Efterkommere: (3. slægtled)

I ægteskabet Ane Christensdatter-Lars Hansen:

A **Hans Larsen**

\* 12. 2.1848 i Bregninge

+ 4. 3.1848 i Bregninge - 3 uger

B **Dorthe Kirstine Larsdatter**

\* 12. 8.1849 i Bregninge

+ kendes ikke

C **Hans Larsen**

\* 1. 1.1852 i Bregninge

+ kendes ikke

Iflg. lægdsrullen rejst til Amerika 1869. Videre skæbne kendes ikke.

I ægteskabet Ane Christensdatter-Frederik Hansen:

D **Ane Margrethe Frederiksdatter**

\* 25. 4.1854 i Bregninge

+ 19.12.1858 i Bregninge - 4 1/2 år. Døde af Strubehoste.

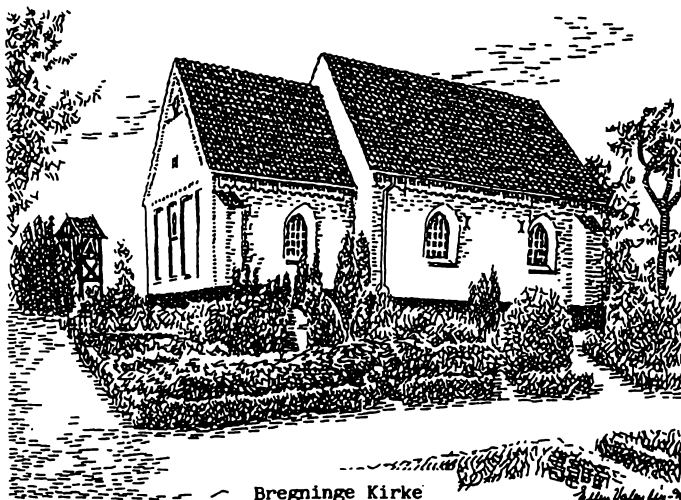

Bregninge Kirke





**G Hans Peter Andersen**

- \* 21. 2.1869 i Handermelle
- + 5. 6.1894 i Handermelle - 15 år

**H Niels Andersen**

- \* 24. 2.1871 i Handermelle
- + 6. 2.1872 i Handermelle - 10 1/2 mdr.

**J Ane Andersen**

- \* 31.12.1872 i Handermelle
- + kendes ikke
- Gift 5.6.1898 i V. Ulslev med **Christian Johannes Christensen**
- \* 25. 4.1872 på Nysted Mark
- + kendes ikke

Træskomager i Nysted.

1897-1904 ejede han ejendommen Adelgade 29 i Nysted.

1904 købte han naboejendommen Adelgade 31, hvor han i 1912 byggede et nyt to-etagers hus. I stueetagen indrettedes to butikker.

1934-1938 ejede han desuden ejendommen Fiskergade 22.

Efterkommere: (4. slægtled)

**1 Andrea Marie Christensen**

- \* 9. 6.1899 i Nysted
- + 10. 4.1900 i Nysted - 10 mdr.

**2 Harald Peter Anders Christensen**

- \* 31.12.1902 i Nysted
- + kendes ikke
- Snedker. Overtog 1938 faderens ejendom Adelgade 31 og solgte den igen i 1975.

**3 Bodil Margrethe Christensen**

- \* 18.12.1904 i Nysted

**4 Jens Emil Koch Christensen**

- \* 3. 6.1906 i Nysted

**5 Else Jensine Christensen**

- \* 16.11.1907 i Nysted

**6 Anna Marie Christensen**

- \* 15. 03.1909 i Nysted

**7 Knud Koch Christensen**

- \* 26.10.1911 i Nysted
- + 6.11.1911 i Nysted - 11 dage

**8 Poul Georg Christensen**

- \* 5.10.1912 i Nysted

**K Ole Andersen Koch**

- \* 25. 3.1875 i Handermelle
- + kendes ikke
- Tømrer.
- I h.t. kgl. brev af 13.4.1905 fik han tilladelse til at føre efternavnet Koch.

L **Ellen Karen Magdalene Andersen**

\* 4. 8.1877 i Handermelle

+ kendes ikke

Gift 3.5.1908 i V. Ulslev med

**Hans Christian Andersen**

\* 30. 9.1877 i Øster Ulslev

+ kendes ikke

Arbejdsmand. Ved årsskiftet 1908/9 bosiddende Østergade 8, Nysted.

Er formentlig flyttet fra Nysted umiddelbart efter.

Efterkommer: (4. slægtled)

1 **Johannes Koch Andersen**

\* 30.12.1908 i Nysted

**DALBAKKEGÅRD 1911**

IV NIELS CHRISTENSEN

\* 8. 3.1833 i Vester Ulslev  
 + 4. 7.1884 i Vester Ulslev - 51 år  
 Gift 17.12.1858 i Fjelde Kirke med Sidsel Hansdatter  
 \* 18.10.1829 i Tårs  
 + 27. 1.1913 i V. Ulslev - 83 år

Gårdejer på DALBAKKEGÅRD (matr.nr.: 9a m.fl.) i Vester Ulslev.  
 I 1858 overtog han fæstemålet på gården, som på det tidspunkt havde lod nr. 7 under godset Bremersvold. Jordtiliggendet var på 47 tdr. land.

1863 blev der opført et nyt stuehus i bindingsværk og med stråtag.

Han deltog i krigen 1864 fra 14. januar til 18. april.

Derefter i fangelejr i Lübeck. Hjemsendt 23. august.

1872 overtog han gården for 8.200 Rbd. ved arvefæsteskøde af 10.1. af Kammerherre Raben Levetzau.

1876 modtog han Erindringsmedalje for deltagelse i krigen 1864.

Han døde i 1884, hvorefter Sidsel hensad i uskiftet bo og drev gården indtil 1898, hvorefter den blev overtaget af sønnen Christian.

Efterkommere: (3. slægtled)

fortsættes side:

A	<u>Christen Nielsen</u>	1859-1891	21
B	<u>Ane Kirsten Nielsen</u>	1861-1945	25
C	<u>Hans Christian Nielsen</u>	1862-1943	33
D	<u>Peder Nielsen Tendal</u>	1863-1938	35
E	<u>Niels Nielsen</u>	1865-1948	49
F	<u>Lars Andreas Nielsen</u>	1866-1953	49
G	<u>Ellen Maren Stine Nielsen</u>	1969-1938	52
H	<u>Karen Else Nielsen</u>	1871-1941	53
J	<u>Christian Nielsen</u>	1873-1956	56



### Krigen 1864:

På grund af den truende krigsfare indkaldtes Niels Christensen til militærtjeneste den 14. januar 1864.

Forinden havde han aftjent sin værnepligt i ca. halvandet år.

Derefter fulgte ca. to og et halvt år som hjemsendt i linien og igen fire år i krigsreserven. Da han fyldte 30 år, blev han overført til forstærkningen, og det var som sådan, han blev indkaldt.

Han forrettede tjeneste ved 22. Infanteri Regiments 8. kompagni.

Dette regiment lå i begyndelsen af februar måned ved Dannevirke for at forsvare Schleswig.

I dagene 5. - 7.februar blev de danske tropper slået tilbage til skanserne ved Dybbøl, hvor hans regiment blev placeret ved skanse I - den sydligste af skanserne - lige ud til Vemmingbund.

Preusserne havde siden den 17. marts belejret skanserne, og den 18. april kl. 4 om morgenen begyndte det afgørende fremstød, og på slaget 10 - efter 6 timers uafbrudt granatregn - rykkede en preussisk kolonne frem mod 22. regiments afsnit i skanse I.

Langs stranden og i dækning af brinken kunne den nå helt frem til skansen uden at blive beskydt. På et øjeblik var skansen stormet, dens besætning presset sammen og overmandet.

Preusserne rykkede samtidig mod skanserne II og III, og på mindre end tyve minutter var de tre sydsligste skanser erobret.

Ved 12-tiden var alle skanser faldet.

22. regiment, der om morgenen havde talt omkring 1000 mand, blev helt revet op, og der nåede kun ca. 200 mand tilbage til brohovederne og videre til Als.

Tabslisten så således ud: 175 døde, 87 sårede og 692 taget til fange.

Blandt de tilfangetagne var Niels Christensen, der derefter tilbragte resten af krigen i en fangelejr i Lübeck.

Han blev permitteret fra hæren den 23. august 1864.





Karen og Christian



Sidsel med døtrene Ellen, Ane og Karen



Stående f.v.: Christen, Hans, Karen, Peder  
Siddende f.v.: Hans Larsen, Ane, Ellen, Hans Hansen



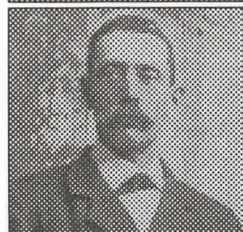

Øverst t.v.: Sidsel      t.h.: Amalie  
I midten: Christen  
Nederst t.v.: Amalie og Margrethe  
t.h.: Niels Kamper, datteren Amalie  
og børnebørnene Margrethe og Niels Peder



## A Christen Nielsen

\* 13.10.1859 i Vester Ulslev  
 + 3. 9.1891 i Lågerup, Bregninge s. - 31 år

Gift 1. gang 30.5.1884 i Bregninge med Sidsel Nielsen  
 \* 22.12.1851 i Lågerup  
 + 30. 6.1888 i Lågerup - 36 år

Gift 2. gang 1890 i Bregninge med Ane Sophie Amalie Nielsen Kamper  
 \* 30. 4.1861 i Lågerup  
 + aug. 1936 i Nakskov - 75 år

Før sit ægteskab aftjente han sin værnepligt i 18 måneder ved 4. Dragonregiment i 1881/2 og var genindkaldt i kortere tid i 1883 og 84. De første to år i deres ægteskab var han bestyrer på svigerfaderens gård (matr.nr.6a) i Lågerup. I 1886 overtog han gården og blev således 3. generation.

Svigerfaderen Niels Hansen Kamper på 67 år, der i sin tid havde overtaget gården efter sin far, blev boende på aftægt på gården. Christen og Sidsels to første børn - tvillinger - døde hhv. 1 og 9 timer efter fødslen.

Derefter fik de datteren Margrethe og sønnen Niels Peder.

Da den yngste søn blev født, døde Sidsel i barselsseng. Hun blev begravet samme dag, som sønnen blev døbt. Et halvt år senere døde også han.

Året efter giftede Christen sig med Sidsel's lillesøster Amalie.

De fik en datter, der døde på sin halvårs-fødselsdag.

Christen var på det tidspunkt angrebet af Turberkulose. Familien må allerede i sommeren 1891 have vidst, hvor det bar hen. De solgte gården for kr.28.500 og betingede sig, at de kunne blive boende resten af året. Men allerede i begyndelsen af september samme år døde Christen, og de to børn, Margrethe og Niels Peder var derefter forældreløse.

Børnenes morfar Niels Kamper blev værgemålet. Men efter et par år overtog deres onkel Hans Larsen (se B) værgemålet. Christens gård var nabo til Ane og Hans Larsens gård i Lågerup.

Niels Peder på 4 år kom i pleje hos sin farmor på DALBAKKEGÅRD i Vester Ulslev. Margrethe, der var 8 år ældre blev boende hos sin søster Amalie, som købte en byggegrund i Grønnegade (matr.nr.2f) - skråt overfor kirken. Amalie lod bygge et hus og flyttede i foråret 1892 ind sammen med sin far på 72 år og niecen og plejedatteren Margrethe.

I 1905 fik Amalie, Margrethe og Niels Peder tilladelse til at føre familienavnet Kamper efter Nielsen.

Amalie's far døde 1904 i en alder af 84 år. Hun blev boende i huset endnu et par år, indtil Margrethe i 1906 blev gift.

Derefter blev huset solgt, og Amalie flyttede ind hos Margrethe og Valdemar Ebbe og boede hos dem til sin død i Nakskov i 1936.

Hun blev begravet på Bregninge Kirkegård ved siden af sin søster og mand.

Efterkommere: (4. slægtled)

1. ægteskab:  
 1 En udøbt dreng °°  
 \* 4. 2.1885 i Lågerup, Bregninge s. Døde en time efter fødslen.
- 2 Niels Peder Nielsen °°  
 \* 4. 2.1885 i Lågerup, Bregninge s. Døde ni timer efter fødslen.
- 3 Karen Margrethe Nielsen Kamper  
 Døbenavn: Nielsen - 1905 navneændring til Kamper.  
 \* 17. 3.1886 i Lågerup, Bregninge s.  
 + 9. 3.1979 i Gladsakse - 93 år  
 Gift 5.12.1906 i Bregninge med Poul Valdemar Pedersen-Ebbe :)  
 \* 15. 3.1884 i Døllefjelde  
 + 6.10.1973 i Gladsakse - 89 år

Efter den ny navnelov i 1905 ansøgte om tilladelse til at føre familienavnet Ebbe, som havde været benyttet i daglig tale af familien i Døllefjelde i de sidste mange år. Efter et afslag blev der givet tilladelse til Pedersen-Ebbe, men alligevel fortsattes med at benytte navnet efternavnet Ebbe, og børnene fik ved dåben efternavnet Ebbe med mellemnavnet Pedersen.

I sine unge dage var Margrethe husholdningselev på 'Louisehøj' i Ø.Ulslev, lærte syning i Nysted og var på Sorø Højskole. I 1906 tjente hun hos sine kommende svigerforældre på TÅSTRUPGÅRD i Døllefjelde.

Valdemar var landvæsen elev på 'Orupgård' og var på højskole i Hadsten.

1906-10 var han gårdejer på AGERSHOLM i Skårup (matr. 4a)  
 1910-20 proprietær og bryggeriejer på HOLEBYGÅRD (matr.12a)  
 i Holeby, hvor han også var sognefoged 1913-20  
 1920-25 proprietær på ANDERSTRUPGÅRD (matr.5a) ved Maribo  
 1925-28 bryggeriejer og møller på MARREBÆK BRYGGERI og MØLLE  
 1928-34 købmand m.m. i Nykøbing F.

1934-37 restauratør på HOTEL VESTLOLLAND i Nakskov

1937-54 restauratør på TURISTHOTELLET i Nysted

Derefter pensionister - først i et lille hus i Hareskovby, senere i Brønshøj. Derefter på plejehjem - først i Hellerup og senere i Kvistgård. De sidste mange år indtil deres død tilbragte de på plejehjemmet RINGBO i Gladsakse.

Begge er begravet på Bispebjerg Kirkegård afd. Q.

Efterkommere: (5. slægtled)

fortsættes side:

a	Asta Cecilie Pedersen Ebbe	*	1. 2.1907	57
b	Christian Johannes Pedersen Ebbe	*	5. 2.1909 + 1992	57
c	Eleonora Pedersen Ebbe	*	4. 3.1910 + 1988	58
d	Niels Holger Pedersen Ebbe	*	5. 1.1912 + 1993	58
e	Ingeborg Pedersen Ebbe	*	4. 6.1913 + 1988	60
f	Poul Valdemar Pedersen Ebbe	*	22. 5.1914	60
g	Ebba Pedersen Ebbe	*	29. 5.1915	61
h	Gerda Pedersen Ebbe	*	1. 5.1916 + 1991	61
j	Margrethe Pedersen Ebbe	*	5. 7.1917	62
k	Egon Pedersen Ebbe	*	5.12.1922	62
l	Anne Lise Pedersen Ebbe	*	7. 2.1924	63
m	Birthe Pedersen Ebbe	*	30. 7.1932	63





Herover: Asta, Johannes, Nora, Holger, Ingeborg, Poul, Ebba, Gerda og "Gete".



Margrethe og Valdemar 1906

Herunder: HOLEBYGÅRD ca. 1914:  
Amalie Kamper kaldet "Bedste" m. Ingeborg, Margrethe m. Holger, Valdemar m.  
Nora  
samt Asta og Johannes.







Ane og Hans Larsen



Herover:  
Elly og Niels Peder's  
Sølvbryllup 1941  
Stående bagest  
Erik og Hans  
Kaj og Ejler  
Jutta og Else  
Elly og Niels Peder  
og Connie



Ane og Hans Larsens Guldbrøllup 19. oktober 1933:

St.f.v.: Inger d.a. Christen - Erna g.m. Niels - Harald - Johanne g.m. Christen  
Christen - Niels - Gunnar s.a. Johanne og Christian - Robert - Sigfred -  
Siddende f.v.: Sigrid g.m. Sigfred - Signe og Else d.a. Harald - "Tea" -  
Ane og Hans Larsen - Johanne og Christian og sønnen Hans Verner -  
Forrest: Edith d.a. Christen - Yelva d.a. Sigfred - Amy, Kirsten og Hans  
børn a. Niels - Ib og Clara børn af Sigfred - Torben s.a. Johanne og Christian.

## 4 Niels Peder Nielsen Kamper

Døbenavn: Nielsen - 1905 navneændring til Kamper

\* 29. 5.1887 i Lågerup, Bregninge s.

+ 23. 7.1967 i Hammer - 80 år

Gift 16.5.1916 i Kolding

Elisa Kathrine Lorentzen

kaldet: 'Elly'

\* 11.10.1889 i Ultang

bisat 26. 2.1966 i Hammer - 76 år

Som ung var Niels Peder forvalter på godserne 'Basnæs' og 'Høvdin-gegård' i Sydsjælland. I 1914 overtog han forpagtningen af STEN-VÆNGEGÅRD, der ligger mellem Roden Skov og Guldborgsund.

Han efterfulgte sin farbror Hans (IV C), som havde været forpagter siden 1900. STENVÆNGEGÅRD er på 145 ha og ejes af Alholm Gods. Elly, hvis forældre boede på Ultang Mølle i den del af Sønderjylland, der var tysk, var husholdningselev i Sydsjælland, da hun traf Niels Peder. Vielsen foregik på den danske side af grænsen.

1.4.1943 købte de PEDERSMINDE (matr.nr.: 18a) i Hammer i Sydsjælland. Gården er på 48 tdr.land og var i sin tid fæstegård under 'Lundbygård'.

Begge er begravet på Hammer Kirkegård.

1968 blev gården overtaget af Ejler og Kaj.

Efterkommere: (5. slægtled)

fortsættes side:

a	Ejler Kristen Nielsen Kamper	* 15. 4.1917		64
b	Jutta Nielsen Kamper	* 23.10.1918	+ 1987	64
c	Kaj Nielsen Kamper	* 9. 4.1921	+ 1982	65
d	Erik Nielsen Kamper	* 28. 8.1923	+ 1979	65
e	Else Nielsen Kamper	* 22.11.1926		65
f	Bent Nielsen Kamper	* 13. 4.1929	+ 1929	65

## 5 Hans Nielsen

\* 30. 6.1888 i Lågerup, Bregninge s.

+ 3. 3.1889 i Lågerup - 8 måneder

## 2. ægteskab:

## 6 Sidsel Hansine Nielsen

\* 4. 2.1891 i Lågerup, Bregninge s.

+ 4. 8.1891 i Lågerup - 6 måneder

B Ane Kirsten Nielsen

\* 13. 4.1861 i Vester Ulslev

+ 19.11.1945 i Lågerup, Bregninge - 84 år

Gift 19.10.1883 i Vester Ulslev med

Hans Christian Larsen

\* 2. 4.1848 i Skørninge

+ 19. 6.1934 i Lågerup - 86 år

Fra 1880 gårdejer i Lågerup (matr.nr.3a). Gården har et jordtilliggen-de på 51 tdr. land. Den hørte tidligere under godset Bremersvold, hvorfra hans far frikøbte den i 1866.

Deres gravsted på Bregninge Kirkegård eksisterer stadig.

Efterkommere: (4. slægtled)

1 Ane Johanne Larsen

\* 12. 7.1886 i Lågerup, Bregninge

+ 1982 på "Solgården" i Herritslev - 96 år

Gift 16.10.1912 i Bregninge med Thorkild Christian Pedersen

\* 12.11.1885 i Nysted

+ 21. 7.1977 i Herritslev - 91 år

Proprietær på SØNDERHAVEGÅRD (matr.nr.11a) i Sønderhave, Kettinge. Hans far havde i 1898 købt gården, hvorefter Christian i 1912 overtog den. Gården havde et jordtilliggende på 57 tdr.land, men i 1918 købte han et husmandssted i Sønderhave, således at gården nu har et tilliggende på 64 tdr.land.

I sin ungdom var han medstifter af og delingsfører for Frejlev og Omegns Gymnastikforening. I 1915 var han sammen med flere landmænd med til at etablere LOLLANDS FRUGTPLANTAGE A/S, som han senere blev formand for. I et par perioder var han indvalgt i sognerådet i Kettinge-Bregninge kommune.

Endvidere formand for Menigsrådet og for Kvægavlerforeningen samt tillidsmand for Mejeriernes og Landbrugets Ulykkesforsikring. Bestyrelsesmedlem i Landboforeningen, Venstre's Vælgerforening og i Kettinge Brugsforening. I Venstre's Vælgerforening var han desuden æresmedlem.

Da kræfterne med at drive gården ikke længere slog til, blev jorden bortforpagtet.

I 1976 flyttede de til plejehjemmet SOLGÅRDEN i Herritslev.

I årene 1960-75 skrev Johanne dagbog, hvori hun bl.a. fortalte om sin barndom i Lågerup. Brudstykker af disse erindringer på side 98 Efterkommere: (5. slægtled)

fortsættes side:

a	<u>Gunnar Graham</u>	* 18. 4.1915	65
b	<u>Hans Verner Pedersen</u>	* 20. 3.1917	66
c	<u>Torben Erik Pedersen</u>	* 12. 4.1923 + 1974	66

2 Niels Kristian Laurits Larsen

\* 14.11.1888 i Lågerup, Bregninge s.

+ 14. 5.1973 på Nyk. F.Sygehus - 84 år

Gift 6.11.1927 i Kettinge Kirke m. Erna Amalie Jørgensen

\* 14.10.1903 i Frejlev Enghave

+ 6. 9.1980 Nr.Alslev Plejehj.

Niels Larsen havde 2 mindre landbrug i Kettinge. I 1944 blev disse solgt, og han købte en gård på 33 tdr.land i Særslev på Falster.

Overdrog den til sin søn Hans i 1959 og flyttede til en lille ejendom i Nr. Kirkeby. Købte i 1965 et hus i Nr. Alslev.

Begge er begravet på Nr. Alslev Kirkegård.

Efterkommere: (5. slægtled)

fortsættes side:

a	<u>Amy Meta Larsen</u>	* 31. 8.1928	67
b	<u>Kirsten Larsen</u>	* 11. 2.1930	67
c	<u>Hans Rasmus Larsen</u>	* 18. 6.1931	67
d	<u>Henning Larsen</u>	* 13.12.1933	68





Herover: Johanne og Christian Pedersen



T.h. Johanne Larsen og Margrethe Kamper



Lågerup, sommeren 1915:

F.v.: Ane, Johanne m. Gunnar, Niels, Robert, Sigfred, "Tea" og Hans Larsen.

Indsat: gravstenen i Bregninge.





Harald og Nanna Larsen med Else og Signe

T.h.: Niels Larsen

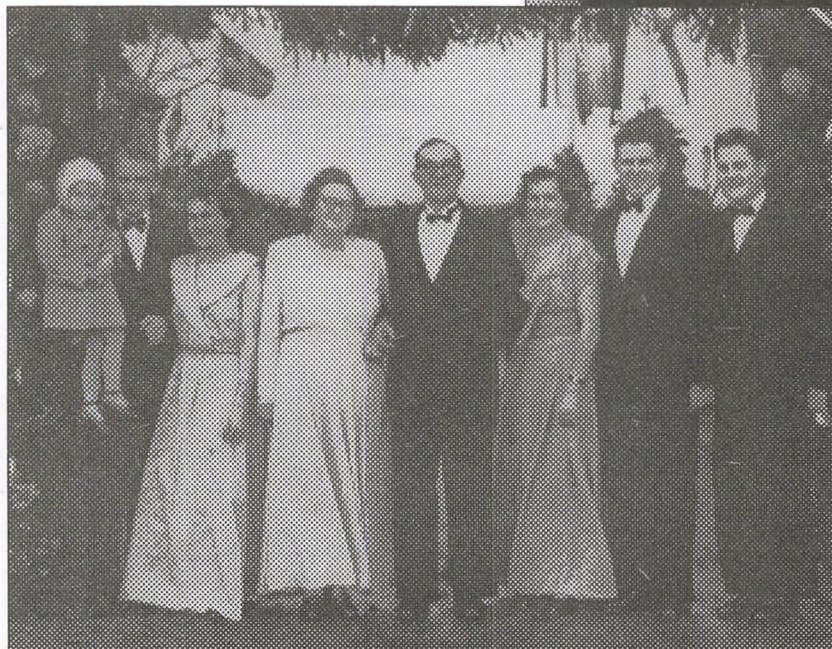

Erna og Niels Larsen's Sølvbryllup 6. november 1952:  
Erik m. Marianne, Amy, Erna og Niels, Kirsten, Hans og Henning.

3 Harald Emil Larsen

\* 11. 1.1891 i Lågerup, Bregninge s.

+ 24.12.1977 - 86 år

Gift 1. gang 16.12.1916 i Ø.Ulslev med Nanna Larsen Elm

\* 22. 8.1893 i Øster Ulslev

+ 13.12.1932 i Nordrup - 39 år

Gift 2. gang 1.11.1950 i Soderup m. Gudrun Bodil Marie Lejre

\* 31.10.1921

Kom efter præliminæreksamen på Jonstrup Seminarium, hvorfra han tog lærereksamen.

Fra 1.9.1913 var han andenlærer i Øster Ulslev og fra 1.7.1916 var han enelærer på Nordrup Skole. Fra 1955 til 1959 førstelærer på Hallelev Centralskole.

Han var formand for Nordrup Brugsforening fra 1919 og for Danmarks Fjerkræavlerforening, Sorø Amt 1926.

Medl. af menighedsrådet fra 1927 og af vægerådet fra 1929.

Gudrun havde fra sit tidligere ægteskab datteren Alice Lejre

\* 20.1.1944, som blev adopteret af Harald (se side: 70)

Gudrun er bosiddende i Slagelse.

Efterkommere: (5. slægtled)

1. ægteskab:		fortsættes side:
a Else Larsen	* 28. 9.1917	69
b Signe Elm Larsen	* 9. 6.1919	69
c Kirsten Elm Larsen	* 28. 5.1920	+ 1921 70
d Bodil Elm Larsen	* 15. 1.1922	+ 1922 70
e Johannes Elm Larsen	* 18. 7.1926	+ 1927 70
2. ægteskab:		
f Vera Birgitte Larsen	* 19.11.1954	70

4 Christen Frederik Larsen

\* 9. 3.1893 i Lågerup, Bregninge

+ 5.11 1982 - 88 år

Gift 9.6.1917 i Kolding med

Johanne Andrea Daugaard

\* 24. 8.1891 i Kolding

+ 5. 8.1973 - 79 år

Fra 1.4.1917 gårdejer på ROSBJERG GÅRD (matr.nr.24a) i Herlufmagle. Gården, der har et jordtilliggende på 51 tdr.land, var ved overtagelsen meget forfalden, og der påbegyndtes straks et større renoveringsarbejde. Der blev bl.a. bygget nye staldbygninger og foretaget jordforbedringer.

Kr. Larsen, som han kaldte sig, var meget uadventt og kom ret hurtigt i Menighedsrådet. Var stærkt politisk interesseret og kom i 1929 i sognerådet, indvalgt af Det Radikale Venstre. Var i sognerådet i 37 år - de sidste 29 år som sognerådsformand.

I 1937 stærk fortaler for en centralskole i Herlufmagle, som til hans store glæde blev opført.

Gæstfriheden var stor. Ved anden verdenskrigs udbrud var to unge jøder på gården for at lære landbrug. Det sidste halve års tid før krigen afslutning boede en del politibetjente, som var gået under jorden, på gården - bl.a. hans fætter Helmer Tendal.

Fra oktober 1972 blev gården drevet som et interessentskab, bestående af datteren Inger og børnebørnene Claus og Kirsten.



Efterkommere: (5. slægtled)

		fortsættes side:
a	Inger Daugaard Larsen	* 29. 7.1918 71
b	Edith Daugaard Larsen	* 16. 9.1922 + 1969 71

## 5 Dorthea Cecilie Larsen

kaldet "Thea"

\* 13. 1.1896 i Lågerup, Bregninge s.

+ 10. 9.1952 i Slemminge - 56 år

Gift med

Theodor Lærkesen

\* 10. 7.1903 i Vester Ulslev

+ 9. 2.1958 i Slemminge - 56 år

Fra 1936 gårdejer på RODELUNDGÅRD i Slemminge. Gården er på 50 tdr.land. Medlem af bestyrelsen for Maribo Slagteri og Mejeriet "Kildedal" og formand for den lokale biavlforening. Gravstedet på Bregninge Kirkegård eksisterer stadig. Ingen efterkommere.

## 6 Sigfred Thorkild Larsen

\* 30. 4.1898 i Lågerup, Bregninge

+ 24.10.1983 på Næstved Sygehus - 85 år

Gift 1.gang 16.7.1925 i Vester Kirke, Nørvang Herred

med Sigrid Kristiane Jensen Østerlund

\* 23. 8.1901

+ 16. 4.1946 i Torup, Hammer

Gift 2.gang 27.3.1948 med

Margit Christensen

\* 25.11.1923

+ 19. 9.1990 på Næstved Sygehus

Fra 1925 gårdejer på ØSTERGÅRD (matr.nr.1a) i Torup, Hammer sogn. Gården er på 16,3 ha. Efter Margits død er gården overtaget af hendes søn, Rudi Christensen. Jorden er bortforpagtet til Ib.

Efterkommere: (5. slægtled)

		fortsættes side:
Udenfor ægteskab:		
a	Sigrid <u>Ketty</u> Larsen	* 28. 8.1922 72

I første ægteskab:

b	Anna Yelva Østerlund Larsen	* 6. 6.1928 72
c	Ib Østerlund Larsen	* 9. 3.1931 73

## 7 Herman Robert Larsen

\* 29. 8.1901 i Lågerup, Bregninge sogn

+ 24. 7.1989 i Hammer - 87 år

Den 1.5.1943 overtog han sin fødegård i Lågerup.

Senere solgte han gården og flyttede til et parcelliststed i Hammer på Sydsjælland. Ugift. Ingen efterkommere.



Sigrid og Sigfred m. Yelva og Ib



"Thea"



- |              |             |               |
|--------------|-------------|---------------|
| 1 Robert     | 6 ukendt    | 11 Sigrid     |
| 2 Harald     | 7 Yelva     | 12 Ane        |
| 3 Edith      | 8 Sigfred   | 13 Christian  |
| 4 ukendt     | 9 Clara     | 14-15 ukendt  |
| 5 Johanne P. | 10 Christen | 16 Johanne L. |



En del af Larsen-slægten samlet på Rosbjerggård.





**Herover: Bodil og Hans Nielsen**  
**T.h.: Sølvbryllup 3. december 1923**  
**Herunder:**  
**Anna og Johannes Wichmann Clausen**  
**T.h.: Anna - 1982**



C Hans Christian Nielsen

\* 29. 3.1862 i Vester Ulslev  
 + 21.10.1943 i Oustrup, Eskildstrup - 81 år  
 Gift 3.12.1898 i Kettinge Kirke med Bodil Kristine Sørensen  
 \* 1. 4.1865  
 + 30.12.1953 i Oustrup - 88 år

Efter faderens død bestyrede Hans gården for sin mor, indtil han kom til Frejlev Mølle, hvor han tjente, da mølleren Peter Mortensen døde i 1895.

Han giftede sig derefter med enken, men da han foretrak landbruget fremfor møllen, blev han i 1900 forpagter på STENVÆNGEGÅRD (matr. nr.1b) i Tågense. STENVÆNGEGÅRD ejes af Ålholm Gods og er på 276 tdr.land, hvoraf 156 tdr.land er eng. Gården ligger afsides mellem Roden Skov og Guldborgsund.

I 1914 afløstes Hans Nielsen som forpagter af sin nevø Niels Peder Kamper (A 4). Samme år købte han en gammel gård (matr.nr.6e og 6m) i Oustrup ved Eskildstrup, og allerede året efter gik han i gang med at bygge et nyt stuehus. Han fragtede selv murstenene fra Tågense Teglværk.

I 1926 købte han et parcelliststed (matr.nr.6b og 6f af Oustrup og 4d af Sørup), som han drev sammen med gården.

Den 1.6.1938 overdrog han gården til sønnen Evald for kr. 25.000.

Den 1.10.1943 solgte han parcelliststedet til sin steddatter Petrea Mortensen, men betingede sig, at han og Bodil kunne blive boende, så længe de levede. Samtidig blev tinglyst en servitut, hvorefter deres datter Karen kunne blive boende i et værelse i huset, så længe hun levede.

Hans døde kort tid efter.

Bodil og døtrene Petrea og Karen blev boende på gården og Evald og svigerdatteren Valborg boede på parcelliststedet indtil Bodils død. Derefter byttedes bopæl.

Petrea døde 29.8.1962 uden livsarvinger. Arvingerne d.v.s. hendes afdøde søsters tre børn og Petrea's tre halvsøskende Karen, Anna og Evald solgte ejendommen til Evald for kr. 35.000. Gården og parcelliststedet blev herefter lagt sammen, og den 1.4.1973 blev det hele solgt.

Bodil havde fra sit første ægteskab foruden Petrea, datteren Severine. Efterkommere: (4. slægtled)

1 Karen Nielsen

\* 15.10.1899 i Frejlev, Kettinge

+ kendes ikke

Ugift. Ingen efterkommere.

Boede hos sine forældre, indtil de døde. Derefter boede hun hos sin halvsøster Petrea på dennes parcellist sted i Oustrup. Den 3.2.1954 blev hun umyndiggjort ved retten i Nykøbing F. Hendes broder Evald blev beskikket som værge for hende.

Hun flyttede senere på Eskildstrup Alderdomshjem.



## 2 Anna Nielsen

\* 3. 2.1904 på Stenvængegård, Nysted Lds.

+ 20. 3.1985 i Hjelmholt - 81 år.

Gift 8.5.1926 i Ønslev Kirke med Johannes Wichmann Clausen

\* 8. 6.1900 i Ønslev

+ 24.12.1971 i Hjelmholt - 71 år

Købmand i Hjelmholt ved Birket fra 22.3.1926.

Købmandsforretningen var en typisk landforretning med korn og foderstoffer. Den blev lukket 1.8.1969.

Efterkommere: (5. slægtled)

fortsættes side:

a	Børge Wichmann Clausen	* 12. 3.1927		74
b	Kirsten Clausen	* 7. 9.1931	+ 1943	74
c	Søren Wichmann Clausen	* 9. 6.1937	+ 1972	74

## 3 Evald Nielsen

\* 3. 8.1905 på Stenvængegård, Nysted Lds.

+ 24. 1.1983 i Eskildstrup - 77 år

Gift 12.5.1935 med

Valborg Hansen

\* 20. 9.1911

Den 1.6.1938 overtog han gården i Oustrup (matr.nr.6e og 6m) efter sin far.

Den 1.4.1963 købte han parcelliststedet (matr.nr. 6b og 6f af Oustrup og matr.nr.4d af Sørup) af arvingerne efter hans halvsøster Petrea.

I 18 år i bestyrelsen for Brandforsikringsselskabet Maribo Amt, for Hesteforsikringsselskabet Silvan og for Sørup Brugsforening og var i flere år vandløbssynsmand.

Indtil 1954 boede de på parcelliststedet, og først efter moderens død flyttede de ind på gården.

Gården og parcelliststedet blev herefter sammenlagt og 1.4.1973 blev hele ejendommen solgt, hvorefter Evald og Valborg flyttede til Villa Rantzau i Eskildstrup.

1.6.1989 blev huset solgt, og Valborg flyttede til Nørre Alslev, hvor hun stadig bor. Ingen efterkommere.



Eline og Peder Tendal

## D Peder Nielsen Tendal

\* 29.10.1863 i Vester Ulslev  
 + 7. 1.1938 i København - 75 år  
 Gift 1.gang 16.4.1887 i V.Ulslev med

Jensine Jakobsen  
 \* 31.12.1863 i Vester Ulslev  
 + 2. 3.1894 i Alexandria,  
 Louisiana, USA - 30 år

Gift 2.gang 9.12.1898 i Maribo med

Eline Petrea Andersen  
 \* 30. 5.1865 i Mejlbj v. Hobro  
 + 4.12.1945 - 80 år

Peder Tendal startede som seminarist i København i 1887, men opgav studiet og flyttede tilbage til Vester Ulslev, da han blev gift. Var brugsuddeler i Arbejderbrugsforeningen "Fælleshåb" i Vester Ulslev i et års tid, inden han i begyndelsen af 1891 udvandrede til USA.

Han rejste med Dampskibet NORGE med destination Waupaca, Wisconsin. Senere på året rejste Jensine med sønnerne Niels og Johannes ligeledes med NORGE. Destinationen var denne gang Chicago. Deres yngste søn Harald Frode var død i Vester Ulslev, inden Peder's afrejse. I USA fik de i 1892 sønnen Glan. Jensine døde i Alexandria i Louisiana i 1894, hvorefter Peder rejste tilbage til Danmark med sine tre sønner. Glan døde undervejs, og liget blev sænket i havet.

Hjemme i Danmark giftede han sig i 1898 med Eline, enke efter uld-varehandler Jens Peder Fenger Jensen. (\* 1854 i Ikast + 6.12.1897). De havde forretning Vestergade 20 i Maribo. I dette ægteskab var fem børn. I Peders første ægteskab var to børn. Allerede et års tid senere solgte de forretningen i Maribo og købte en forretning i Lille-Næstved, som de havde et par år. I et par år derefter var Peder parcellist i Skelstrup, et års tid var han gårdejer i Hunseby og dernæst husejer i Anderstrup. Derfra flyttede familien til Nykøbing F, hvor han var melhandler og badebestyrer på Søbadeanstalten, som dengang lå ved Christian d.IX's Bro mellem Nykøbing og Sundby. Om sommeren passede han søbadeanstalten, og om vinteren var han ansat på laboratoriet på Sukkerfabrikken Nykøbing F.

I 1919 flyttede familien til Lundby på Sydsjælland, hvor han var hotelejer indtil i slutningen af 20'erne. Hotellet blev i 1936 overtaget af svigersønnen, grosserer Peder Møller, København, som solgte det igen i 1945. Fra Lundby flyttede familien til København og boede i en årrække på Vanløse Alle.

I 1905 fik familien tilladelse til at føre familienavnet Tendal i stedet for hhv. Nielsen og Jensen.  
 Efterkommere: (4. slægtled)



## 1. ægteskab:

1 **Niels Fredmand Tendal**

Døbenavn: Nielsen - 1905 navneændring til Tendal

\* 31. 5.1887 i Vester Ulslev

+ 25. 5.1962 - 75 år

Gift 25. 4.1925 med

Johanne Marie Mortensen

Kaldet: 'Hanne'

\* 19.10.1903 i Blans, Ullerup s.

Lærereksamen fra Jonstrup Seminarium 1909.

Lærer ved Rørby Skole v. Kalundborg 1909-11, ved Nykøbing F. private Realskole 1911-15. Lærer ved Dybbøl Skole 1920-53. Boede som pensionist i Sønderborg, hvor nu Johanne bor på plejehjem.

Efterkommere: (5. slægtled)

fortsættes side:

a	<b>Peter Tendal</b>	* 6. 8.1925	75
b	<b>Signe Tendal</b>	* 28. 8.1928 + 1928	75
c	<b>Else Marie Tendal</b>	* 17. 4.1930	75
e	<b>Inger Tendal</b>	* 15. 5.1931	75

2 **Johannes Thorgny Tendal**

Døbenavn: Nielsen - 1905 navneændring til Tendal

Kaldet: 'Johs'

\* 20. 9.1888 i Vester Ulslev

+ 17. 9.1964 i Nørresundby - 76 år

Gift 14.1.1917 i Nørresundby med

Helga Hedvig Christensen

\* 28. 3.1899 i Rakkeby

+ 12.11.1956 i Nørresundby - 57 år

Dyrlægeeksamen i 1911. Assistent hos dyrlæger i Randers, Års og Hobro. Derefter dyrlægepraksis i Nørresundby, dyrlæge ved det offentlige slagtehus og eksportslagteri og ved Andelssvineslagteret i Nørresundby. I to perioder medlem af Nørresundby Byråd, valgt af det Radikale Venstre. Var i mange år formand for fodboldklubben "Velo".

Efterkommere: (5. slægtled)

fortsættes side:

a	<b>Signe Tendal</b>	* 7. 4.1918	76
b	<b>Jacob Tendal</b>	* 26. 7.1920	76

3 **Harald Frode Nielsen**

\* 18. 7.1890 i Vester Ulslev

+ 4. 3.1891 i Vester Ulslev - 7 mdr.

4 **Glan Nielsen**

\* 1892 i USA + 1894 på Amerikabåden på vej hjem til Danmark.



Øverst: Chicago ca. 1891:  
Jensine og Peder med sønnerne  
Niels og Johannes.

Nederst:  
Familien Tendal ca. 1903:  
Stående f.v.:  
Peder, Jens, Peder Tendal sen.  
Niels og Johannes  
Siddende f.v.:  
Martha, Eline og Grethe  
Børn f.v.: Alma, Vermund,  
Brunhild bag Eleonora.







Herover:  
Johanne og Niels Tendal  
med Peter

Øverst t.h.:  
Glan, der døde på vej  
hjem fra U.S.A.

Til højre:  
Helga og Johs. Tendal  
med Signe og Jacob

## 2. ægteskab:

5 Alma Signe Cæcilie Tendal

Døbenavn: Nielsen - 1905 navneændring til Tendal

Kaldet: 'Abs'

\* 1.10.1899 i Lille Næstved

+ 1. 5.1988 i Nielstrup - 88 år

Gift 22.8.1924 i Lundby Kirke med Thorvald Kristian Hansen

\* 13. 1.1891

+ 18. 2.1969 - 78 år

Som ung passede Alma søbadeanstalten i Nykøbing og var i nogle år i forretning. I Lundby passede hun hotellet sammen med sin mor.

Thorvald var landbrugskandidat, lærer på flere landbrugsskoler, samt landbrugskonsulent. I Lundby var han regnskabskonsulent på de sydsjællandske landboforeningers kontor. I 1927 købte de gården RIISMINDE i Hvilsager ved Mørke. Han var i en årrække i sognerådet i Hvilsager. Solgte gården igen i 1944 og købte et års tid senere NIELSTRUPGAARD i Nielstrup. Gården er på 32 ha og hørte i sin tid under godset Clausholm.

I 1955 blev gården overgivet af svigersønnen Flemming Baagø.

Efterkommere: (5. slægtled)

a	<u>Tove Helene Tendal-Hansen</u>	* 14.12.1925	77
b	<u>Grethe Elin Hansen</u>	* 18. 1.1931	77
c	<u>Herdís Hansen</u>	* 18. 8.1936	77

6 Brunhild Dali Estrid Tendal

Døbenavn: Nielsen - 1905 navneændring til Tendal

Kaldet: 'Bumse'

\* 6. 4.1901 i Lille Næstved

+ 11. 9.1987 i Lyngby - 86 år

Gift 1. gang i USA med Alf Andersen

Ægteskabet opløst 1932.

\* 24.11.1904

+ 1979

Gift 2. gang 4.5.1939 på Gentofte Rådhus med

Hans Krøyer Plambeck Hansen

Ægteskabet opløst 13.7.1955

\* 13. 9.1913

+ 8. 6.1975

Rejste til Amerika (N.Y.) 1926 og vendte tilbage til Danmark 1934. Overtog konfekturforretningen KIRSTEN BLOCK's EFTF. Lyngby Hovedgade 5.

Efterkommere: (5. slægtled)

fortsættes side:

## 1. ægteskab:

a Alf Walder Plambeck Hansen \* 21.10.1928 78

## 2. ægteskab:

b Mogens Krøyer Plambeck Hansen \* 12. 5.1940 78

7 Vermund Ilroar Tendal

Døbenavn: Nielsen - 1905 navneændring til Tendal

Som barn kaldet: 'Vams'

\* 4. 4.1903 i Skelstrup, Hunseby

+ 24. 3.1988 i Oswego, N.Y. USA - 85 år

Gift med

Stella Elisabeth Oda Johansen

\* 27. 8.1903 i Ulfkjær, Ulfborg

+ 12.10.1975 i Oswega, NY, USA

Uddannet som kok og arbejdede som sådan på Skodsborg Strandhotel ved Anden Verdenskrigs udbrud. Straks rejste alle udenlandske gæster hjem, så hotellet måtte lukke. Kom ud at sejle og var væk fra Danmark den 9. april 1940. Han så ikke sin kone og Danmark igen før efter den 5. maj 1945.

Under krigen sejlede han som hovmester bl.a. på et amerikansk skib, som blev torpederet nogle få sømil ud for New York. Besætningen blev reddet af den amerikanske Coast Guard. Sagen blev dysset ned, idet det ikke måtte komme ud, at tyskerne opererede så tæt på den amerikanske kyst. Ved forliset fik han olie i lungerne og havde mèn deraf resten af livet.

Efter mere end 5 års adskillelse besluttede han og Stella at starte forfra i USA. De forpagtede en sommerrestaurant ved Ontariosøen i Oswego, New York, af en græker. De fik hurtigt succes, ikke mindst fordi der lå et stort lærerseminarium som nabo til restauranten. De købte en villa på skrænten til en flod på West River Road. Senere købte de den veldrevne restaurant dyrt af grækeren. Restauranten blev senere eksproprietet i forbindelse med en udvidelse af seminariet. Efter afviklingen besøgte de Danmark, men efter hjemkomsten til Oswego fik Stella Alshaimers sygdom og blev efterhånden så syg, at hun måtte på plejehjem.

Han besøgte Danmark sidste gang i 1984 - 4 år før han døde.

De er begge begravet på den protestantiske kirkegård på den modsatte side af floden. Ingen efterkommere.

8 Helmer Regnar Tendal

Som barn kaldet: 'Moses'

\* 12. 4.1905 i Grimstrup, Hunseby

+ 19. 5.1963 i Fredericia - 58 år

Gift 3.9.1933 i Fredericia med

Alba Mathea Petersen

\* 13. 3.1903 i Fredericia

+ 13. 2.1983

Efter at have afsluttet seks års militærtjeneste som sergent kom han 1.6.1933 ind i ordenspolitiet i Rønne. 1936-39 var han i Odense og kom derefter til Fredericia - fra 1942 i kriminalpolitiet, hvor han den 16.9.1945 udnævntes til kriminaloverbetjent.

Under den tyske besættelse af Danmark var han meget aktiv i modstandsbevægelsen i Fredericia.

I en periode var han bestyrelsesmedlem i politiforeningen. Hans store fritidsinteresse var filateli.

De sidste par år før sin død led han af en hjertesygdom, som til slut medførte døden.

Efterkommere: (5. slægtled)

fortsættes side:

a Otto Bo Tendal

\* 27. 7.1934

79

a Alba Merete Tendal

\* 4. 1.1937

79





Herover: Brunhild og Stella

Øverst: t.v.: Alma og Brunhild

T.v.: Thorvald og Alma Hansen

Herunder - stående f.v.:  
Henning og Herdis,  
Flemming og Grete  
Siddende: Tove og Alma







Herover:  
Helmer, Alba og Jacob Tendal  
med Merete og Bo

T.h.: Helmer Tendal

Nederst t.h.:  
Peder Tendal, Stella og Vermund

Herunder:  
Stella og Vermund Tendal

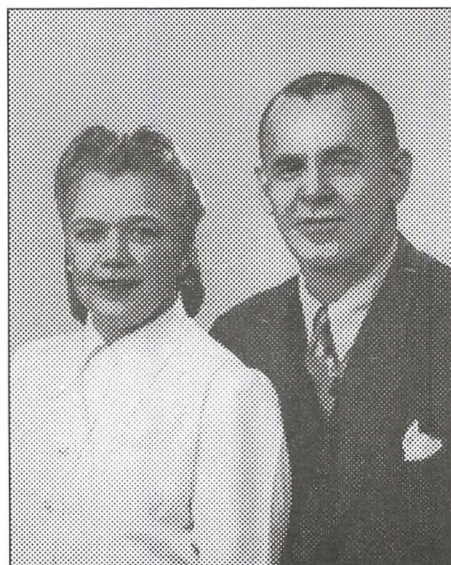



9 Bjarne Elvind Tendal

Som barn kaldet: 'Nutte'

\* 5. 8.1907 i Anderstrup, Hunseby

+ 11. 2.1991 i Stokkemærke - 83 år

Gift med

Karen Ida Marie Secher

\* 29. 1.1913 i Hastendal, Hedensted

Dyrlægeeksamen 1933. 1936-39 forskellige vikar- og assistentstillinger på Samsø, i Hjortkær, Høng, Hillerød og Svendborg. Derefter dyrlægepraksis i Stokkemærke.

Hans fritidsinteresser var fodbold, badminton og filateli.

Efterkommere: (5. slægtled)

fortsættes side:

a	Ole Secher Tendal	*	3. 5.1940	80
b	Uffe Secher Tendal	*	3.10.1944	80
c	Jesper Ebbe Secher Tendal	*	6. 4.1948	80

T.h.: Bjarne Tendal

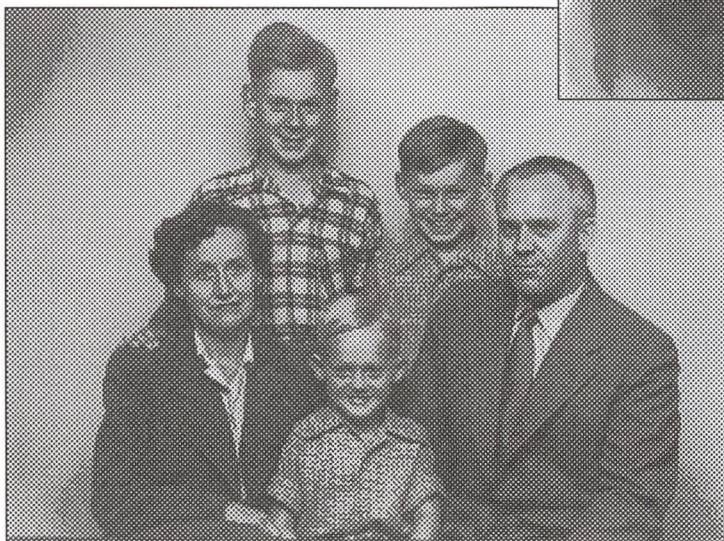
Herunder: Karen og Bjarne Tendal  
med Ole, Uffe og Jesper



T.h.: Johannes og Jens Tendam  
Herunder: Ingeborg og Jens Tendam med Inge

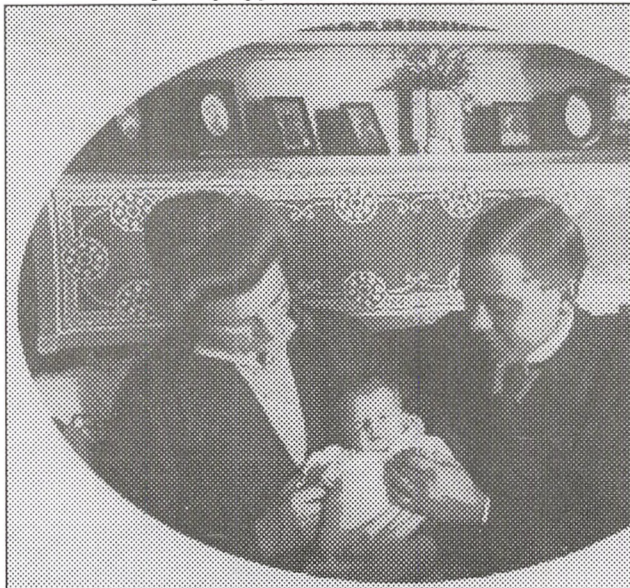

T.h.: Jens Tendam - 1940  
Herunder:  
Ingeborg Tendam med Inge, Bente og Tove

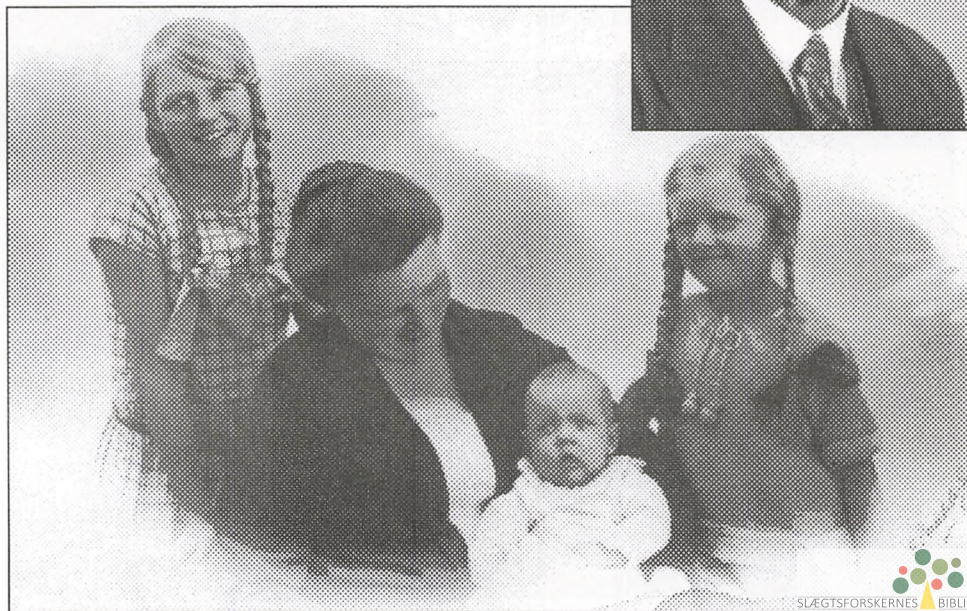

Fenger Tendal-slægten:

Eline's børn i ægteskabet med Jens Peder Fenger Jensen,  
 \* 1854 i Ikast + 6.12.1897 i Maribo  
 gift 29.10.1885 i Hørby Kirke  
 søn af parcellist Jens Jensen og hustru Sofie Marie Fenger, Ikast.

10 Jens Andersen Tendal

Døbenavn: Jensen - navneændring til Tendal

\* 1. 2.1887 i Maribo  
 + 13.11.1946 - begr. i Grenå - 59 år  
 Fyrmester.

Kom ud at sejle med Skoleskibet GEORG STAGE fra 15.4. til 6.9.1902. Sejlede som skibsdreng med fuldriggeren CONSTANCE af Stavanger indtil september 1903. Derefter letmatros i et par år, indtil han 1.6.1906 begyndte at læse til styrmand.

Han afsluttede den udvidede styrmandseksamen i marts 1908.

Sejlede et års tid som styrmandsaspirant. Var i 1909 igen på togt med GEORG STAGE - denne gang som understyrmand. Efter en kort hyre som andenstyrmand var han i 1910 på sommertogt med panserskibet HERLUF TROLLE, idet han aftjente sin værnepligt ved Marinen. Han blev udnævnt til løjtnant af reserven.

Igen i nogle år sejlede han som andenstyrmand på hhv. F.M.WERNER, KOLONIA og INGOLF.

Gift i 1913 med Ingeborg (+ dec. 1944).

1.4.1916 blev han fyrassistent på Skagen Fyr, hvor datteren Inge blev født.

Samme måned rejste han til Sct.Thomas på de dansk-vestindiske øer. Da øerne i 1917 blev solgt til USA, vendte han hjem og tiltrådte stillingen som fyrmester på Lodbjerg Fyr i Thy.

Her blev Bente født i 1922.

Fra 1926 til 1933 fyrmester på Hirsholmene, hvor Tove blev født.

Derefter var han fyrmester på Fornæs Fyr til sin død.

11 Ane Margrethe Sofie Marie Fenger Tendal

Døbenavn: Jensen - 1905 navneændring til Tendal

Kaldet: 'Grete'

\* 18. 9.1888 i Maribo  
 + 15. 5.1955 i Nærum - 66 år

Gift med Peder Møller \* 28.11.1886 + 30.10.1971  
 Grosserer og damekonfektionshandler.

I 1906 var Grethe husholdningselev på 'Skelstrupgård'.

Grethe Peder Møller, som hun senere kaldte sig, var en fremragende sportsrytterske, og selv om hun først som 32-årig tog ride-sporten op, opnåede hun store sportslige resultater. Sin første sejr vandt hun i 1927. I 1933 satte hun højdespringsrekord for damer. Hun var Danmarksmester i military og svær ridebanespring. I 1932 vandt hun Championatet for damer i sølv og i 1933 i guld. To gange vandt hun Hubertusjagten på Eremitagen.

I begyndelsen af fyrrerne opgav hun konkurrenceporten, men opgav ikke jagttrindningen. Ved en røvejagt i Jægersborg Hegn i 1955 styrtede hun med hesten, da hun skulle forcere en forhindring. Hun pådrog sig så svære læsioner i ryggen, at hun var død inden ambulancen nåede hospitalet.

Peder Møller var jyde, lærte handel i Fredericia og senere i Tysk-



land, Frankrig og England. Efter ansættelse i forskellige københavnske virksomheder åbnede han i 1913 egen damekonfektionsforretning på Vesterbrogade. Da ejendommen VESTERPORT stod færdig, flyttede han i begyndelsen af 1932 ind i hele stueetagen mod Vesterbrogade, hvor forretningen blev landskendt som en af de største på området.

Ved siden af detailforretningen drev han en stor engros- og fabrikkationsvirksomhed.

Familien boede på Frederiksberg i mange år. Senere købte de ejendommen RUNDFORBI ved Nærum. I ægteskabet var 2 sønner Torben og Ib.

Ægteskabet blev senere opløst.

Torben's datter er Grethe Fenger Møller, arbejdsminister 1982-86.

12 Martha Marie Eline Tendal

Døbenavn: Jensen - 1905 navneændring til Tendal

Kaldet: 'Evs'

\* 3.10.1890 i Maribo

+ 9. 7.1973 i Paris - begr. på Thias Kirkegård i Paris

Gift med en fransk greve Charles Henri de Planterose de Berville.

(\* 1890 + 10.1.1939)

Han deltog i 1. Verdenskrig, hvor han blev gasforgiftet og var derefter meget svagelig og døde ret ung. Under krigen mistede de alle deres ejendele.

Efter krigen boede de i Colbjørnsensgade i København. Martha var afdelingschef i Illum's børneafdeling.

Charles var i en periode ansat på blyantfabrikken 'Viking'.

De havde to børn Charles (kaldet: Bèbè) og Marie Antoinette (kaldet: Chinette).

Sønnen Charles var gift to gange. I sit første ægteskab havde han to døtre og i sit andet ægteskab med Madeleine, en datter.

Han døde i 1966 efter et alvorligt trafikuheld nogle år tidligere. Under 2. Verdenskrig, hvor Martha stadig boede i Frenkrig, mistede hun igen hele sit hjem, og hun måtte ernære sig som nattevagt på hospitaler.

13 Eline Marie Kirstine Jensen

\* 24. 6.1892 i Maribo

+ 24. 5.1893 i Maribo - 11 mdr.

14 Jens Peder Fenger Tendal

Døbenavn Jensen - 1905 navneændring til Tendal

\* 15. 3.1894 i Maribo

+ 8. 6.1949 i Nørresundby - 55 år

Kom ud at sejle allerede som 14-årig og sluttede som kaptajn i rederiet "Pacific".

Den 20. februar 1942 sejlede han i konvoj med m/s KJØBENHAVN fra Kerteminde til Rotterdam. Ud for Helgoland indtraf en voldsom eksplosion, hvorefter skibet i løbet af få minutter sank.

Besætningen blev samlet op af to andre skibe og landsat i Borkum. 3 besætningsmedlemmer blev såret. M/s KJØBENHAVN var på 1264 BRT og var bygget i 1923.

Han blev senere kaptajn på rederiets s/s PARIS, der var på 2367



T.v.:  
"Bebé", "Chinette", Charles og Martha

Herunder stående f.v.:  
ukendt, Niels Larsen, Jens Tendal  
Foran: Harald Larsen og Ejner Nielsen



Herunder:  
Grethe og Peder Møller i Nice





BRT og bygget i 1943.

Den 24. juni 1943, da skibet lå i Bremen, blev det under et flyangreb stærkt beskadiget og slået læk.

Efter reparationen kom PARIS atter i fart og lå den 4. juli 1944 i Århus sydhavn, da en frygtelig eksplosionsulykke fandt sted her. Skibet blev overdænget med sprængte projektiler og måtte forhales ud på reden for at undgå brandfare fra de i nærheden liggende brændende skibe. Katastrofen kostede 36 århusianere livet, og flere hundrede blev sårede. Tyskerne hemmeligholdt deres tab.

Han havde pådraget sig alvorlige krigs-chock, men fortsatte med at sejle, og da rederiet i 1947 fik nybygningen m/s LONDON færdig fra Nakskov Skibsværft, sejlede han med denne mellem Nord- og Sydamerika indtil maj 1949, da han blev alvorligt syg og måtte vende hjem til Nørresundby, hvor han døde halvanden måned senere. Hans store fritidsinteresse var brevueopdræt.

Gift med Otilie Christensen \* 6. 3.1895 + 26. 7.1975  
kaldet 'Tille' (søster til Johannes Tendal's hustru Helga).  
2 børn: Inger Fenger Tendal (\* 16.8.1924 + 25.10.1985) og Jørgen Fenger Tendal (\* 25.10.1927), bosiddende i Jyllinge.

15 Eleonora Kristine Marie Tendal

Døbenavn: Jensen - 1905 navneændring til Tendal

Kaldet 'Noks'

\* 23. 2.1896 i Maribo

+ 1.12.1941 i Nykøbing F. - 45 år

Gift 4.5.1916 i Ofoten, Narvik i Norge med

Thorvald Frederik Henry Smith \* 2. 3.1894 i Gladstone,

Michigan, USA.

+ 11. 7.1978 i Nykøbing F - 84 år

Tandlægeeksamen 1916. Derefter tandlægeassistent i Norge 1916-20

Fra 1920 praktiserende tandlæge i Nykøbing F.

Deres datter Aase er gift med Hans Jørgen s.a. Valdemar Brødstrup-Holm (se IV G 1 - side 52)

Thorvald blev gift 2. gang med Else (\* 16.3.1920 + 12.7.1986)

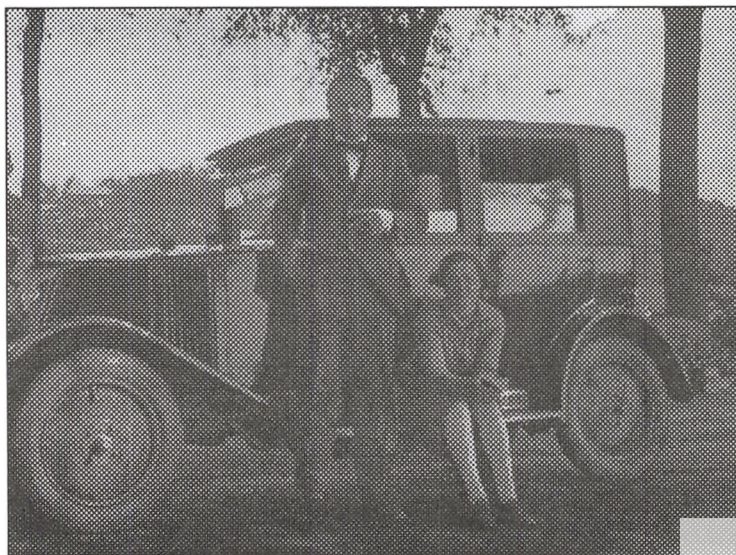

Thorvald og Eleonora Smith



E Niels Nielsen

\* 8. 7.1865 i Vester Ulslev  
 + 7.11.1948 i Torslunde - 83 år  
 Gift 31. 8.1890 i Vester Ulslev med

Sofie Olsen Suhr

\* 5. 7.1870 i Handermelle, V.U.  
 + 7. 1.1954 i Torslunde - 83 år

Omkring århundredårsskiftet var han købmand i Sakskøbing. Flyttede derefter til Voldshave og senere til Torslunde, hvor han først blev gårdejer og senere husejer. Fik i en sen alder tilbudt stillingen som brugsuddeler i Hyldtofte og var der i nogle år, indtil de flyttede tilbage til et hus i Torslunde (matr.nr.12b og 12l).

Sofie solgte huset 1.11.1952. Begge er begravet på Torslunde Kirkegård hvor gravstedet stadig eksisterer.

Efterkommer: (4. slægtled)

1 Ejner Nymand Suhr Nielsen

\* 10.10.1890 i Holeby  
 + 31.12.1962 i Tågerup - 72 år  
 Gift med

Emma Kirstine Theodora.....

\* 24. 6.1890

+ 5. 5.1977 i Tågerup - 86 år

Drev i nogle år købmands- og vognmandsforretning i Hyldtofte. Men helbredet slog ikke til, så han havde forskellige lette hverv, indtil han i 1948 blev centralbestyrer på Fuglse central, som han passede sammen med Emma. 1958 trak de sig tilbage fra centralen og flyttede til et hus i Tågerup (matr.nr.4g og h). I de sidste år gik turen ind og ud af forskellige sygehuse, indtil kræfterne ikke længere slog til, og han døde i sit hjem. Ingen efterkommere. Begge er begravet på Tågerup Kirkegård, hvor gravstedet stadig eksisterer.

F Lars Andreas Nielsen

\* 1.12.1866 i Vester Ulslev  
 + 24. 3.1953 i København - 86 år  
 Gift med

Karen Andersen

\* kendes ikke

+ kendes ikke

Som ganske ung rejste han sammen med sin broder Peder til USA, men vendte ret hurtigt tilbage til Danmark.

Karen var kusine til El'ine Tendal f. Andersen (se D) og H. C. Lønby (se H).

Fra omkring århundredskiftet til i begyndelsen af 1920'erne havde de en uldvarerforretning i Maribo. Derefter flyttede de til Skovlunde, hvor de boede som rentierer. Efter Karens død boede Lars alene i nogle år, men flyttede 1.8.1947 til Abrikosvej 9 hos sin nevø og niece Edmund og Dagny, hvor han boede, indtil han 24.6.1952 flyttede til DE GAMLES BY på Nørrebro, hvor han døde 9 måneder senere. Ingen efterkommere.



**Sofie og Niels Nielsen**



**Lars Nielsen**

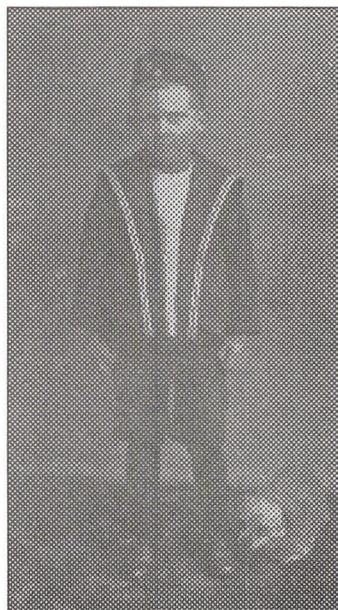

**Ejner Nielsen**



**Emma og Ejner Nielsen.**



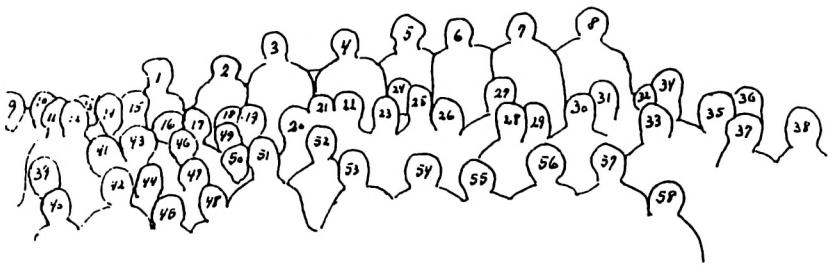

- |                          |                           |                     |
|--------------------------|---------------------------|---------------------|
| 1 Margrethe Ebbe         | 21 Hans Nielsen           | 41 Else Christensen |
| 2 Johanne Pedersen       | 22 Karen Lønby            | 42 Asta Ebbe        |
| 3 Christian Pedersen     | 23 Sophie Nielsen         | 42 Anna Nielsen     |
| 4 ukendt                 | 24 Niel Tendal            | 44 ukendt           |
| 5 Hans Sørensen          | 25 Niels Nielsen          | 45 Nora Ebbe        |
| 6 Ejner Nielsen          | 26 Anna Nielsen           | 46 Olga Nielsen     |
| 7 Christen Larsen        | 27 Christian Nielsen      | 47 Plejesøn af      |
| 8 Niels Larsen           | 28 Ane Larsen             | Hans Hansen         |
| 9 Chr. Johs. Christensen | 29 Nana Elm Larsen        | 48 Nancy Lønby      |
| 10 ukendt                | 30 Hans Larsen            | 49 Brunhild Tendal  |
| 11 Elly Kamper           | 31 Harald Larsen          | 50 Evald Nielsen    |
| 12 Karen Christensen     | 32 ukendt                 | 51 Harris Hansen    |
| 13 ukendt                | 33 Eline Tendal           | 52 Vermund Tendal   |
| 14 Lars Nielsen          | 34 Thorvald Smith         | 53 Ellen Hansen     |
| 15 Lars Nielsen          | 35 Eleonora Smith         | 54 Hans Hansen      |
| 16 Maren Knudsen         | 36 Valdemar Ebbe          | 55 Mary Hansen      |
| 17 Alma Tendal           | 37 søster til Hans Hansen | 56 Dagny Lønby      |
| 18 ukendt                | 38 søster til Chr. Lønby  | 57 Thea Larsen      |
| 19 Hans Chr. Lønby       | 39 ukendt                 | 58 Bjarne Tendal    |
| 20 ukendt                | 40 Johannes Ebbe          |                     |



Ellen og Hans Hansen's Sølvbryllup 1915



G Ellen Maren Stine Nielsen

\* 15. 3.1869 i Vester Ulslev  
 + 25. 7.1938 i Herritslev - 69 år  
 Gift med

Hans Hansen  
 \* 7. 1.1860 i Herritslev  
 + 28. 4.1939 i Herritslev - 79 år

Gårdejer på BREGNHOLT (matr.nr.23a) i Herritslev. Gården, der er på 50 tdr.land, overtog han efter sin far i 1888. Faderen havde frikøbt den i 1872. I 1893 blev et nyt stuehus opført.  
 Efterkommere: (4. slægtled)

1 Mary Bodil Louise Hansen

\* 28. 4.1891 i Herritslev  
 + 18. 4.1982 i Øster Ulslev - 91 år  
 Gift med Valdemar Brødstrup-Holm \* 21.11.1883  
 + 12.10.1951

Stabsofficiant. Bosiddende i Brønshøj. Ingen efterkommere.  
 Brødstrup-Holm havde 3 sønner af første ægteskab.  
 Da Mary blev enke købte hun hus i Nysted og boede der til sin død.

2 Harris Christian Kai Hansen

\* 21. 8.1896 i Herritslev  
 + 8.11.1991 i Herritslev - 95 år  
 Gift 1939 med

Anna Margrethe Pedersen  
 \* 25. 9.1912 i Sdr. Tåstrup  
 + 16.10.1984 i Nysted - 72 år

Gårdejer. Overtog i 1934 BREGNHOLT i Herritslev efter sin far og drev den indtil 1967, da den blev overtaget af sønnen Hans Jørgen. Harris og Anna boede som pensionister i Nysted. Da Anna døde i oktober 1984 flyttede Harris til plejehjemmet "Sølgården" i Herritslev, hvor han døde i 1991.  
 Efterkommere: (5. slægtled)

a	<u>Ellen Margrete Hansen</u>	* 11. 3.1940	81
b	<u>Anna Marie Hansen</u>	* 18. 8.1941	81
c	<u>Hans Jørgen Hansen</u>	* 29. 8.1943	81

fortsættes side:

H Karen Else Nielsen

- \* 12. 3.1871 i Vester Ulslev  
 + 1941 i i København, begr. 19.4. - 70 år  
 Gift 1. gang 22.5.1896 i V.Ulslev med Rasmus Peder Rasmussen Hasling  
 \* 15. 4.1862  
 + kendes ikke  
 Parcellist i Sørup ved V. Ulslev. Ægteskabet senere opløst.
- Gift 2. gang 3.10.1902 i Hunseby med Hans Christian Andersen  
 \* 23. 5.1869 i Durup v. Hobro  
 + 1944 - begr. 4.4.

Håndskomager - broder til Eline Tendal f. Andersen (se D).  
 Familien tog navneforandring til Lønby iflg. kgl. bevilling 4.7.1905.  
 Boede først Vestergade 13 i Maribo. Den 4.11.1907 købte de ejendommen  
 Vestergade 45 af Karen's broder Peder for kr. 12.000 og boede dér ind-  
 til 1.3.1914, da de flyttede til Kettinge Søby. Ejendommen i Maribo  
 blev udlejet, indtil den blev solgt 20.4.1918 for kr. 18.200.  
 Fra Kettinge flyttede de til Lågerup og 1.3.1919 til Tune. Senere til  
 Fløng og 15.12.1923 til Abrikosvej 9, København NV.  
 Efterkommere: (4. slægtled)

## 1. ægteskab:

- 1 Dagny Johanne Cecilie Lønby  
 Døbenavn: Rasmussen Hasling - 1905 navneændring til Lønby  
 \* 14. 2.1897 i Sørup, Vester Ulslev  
 + 17. 5.1982 i København - 85 år  
 Drev i mange år en blomsterforretning på Godthåbsvej, Frederiksberg  
 Boede hos forældrene, hvis hus hun senere overtog sammen med Ed-  
 mund. Senere solgte de huset og flyttede til en lejlighed på Fre-  
 deriksgårds Alle. Ugift, ingen efterkommere.

## 2. ægteskab:

- 2 Edmund Andreas Lønby  
 Døbenavn: Andersen - 1905 navneændring til Lønby  
 \* 13.10.1904 i Maribo  
 + 2. 1.1989 på Frederiksberg - 84 år  
 Skomager.  
 Boede hos forældrene og senere sammen med Dagny. Sine sidste år  
 boede han i en pensionistbolig på Godshåbsvej, hvor han pludselig  
 døde. Hans store fritidsinteresse var fodsport, og han foretog  
 mange lange fodture i ind- og udland.  
 Ugift, ingen efterkommere.  
 Han og Dagny er begravet sammen med forældrene i familiegravstedet  
 på Vestre Kirkegård.

- 3 Nancy Margrethe Lønby  
 \* 13. 8.1909 i Maribo  
 + kendes ikke  
 Gift med Edwin. Boede på Vesterbro i København. Ingen efterkommere.



Herover: Karen Lønby

T.h.: Dagny Lønby



Herunder:

Dagny 75 års fødselsdag: Stående f.v.: Edmund og Edvin

Siddende i forgrunden: Viktor og Olga Hansen, Robert Larsen, Else Kamper

Siddende i baggrunden: Else og Bent Nielsen, Nancy og Dagny







**Christian Nielsen**



**Anna og Christian Nielsen med Olga**



**Olga og Viktor Hansen**

## J Christian Nielsen

\* 20. 2.1873 i Vester Ulslev  
 + 6. 1.1956 i Vester Ulslev - 83 år  
 Gift med

Anna Johanne Pedersen  
 \* 26. 4.1876  
 + 22. 6.1932 i V. Ulslev - 56 år

Gårdejer.

Overtog gården 20.2.1898 efter sin mor, der havde siddet i uskiftet bo siden 1884, da hun blev enke.

Ved overtagelsen overtog han forpligtelserne på gården - ialt kr. 14.200 og skulle endvidere udrede kr. 9.500 til deling mellem sine søskende, idet dog hans afdøde broder Christens børn Margrethe og Niels Peder skulle dele deres fars andel.

Endvidere skulle hans mor bo på aftægt på gården, så længe hun levede. Christian var medlem af Kornnævnet i rationeringsårene, formand for Sygeplejeforeningen og medlem af sognerådet for Venstre 1921.

Efter at have overdraget gården til sin datter og svigersøn 1.5.1941 boede han som aftægtsmand på gården til sin død.

Efterkommer: (4. slægtled)

1 Olga Cecilie Nielsen

\* 22. 3.1903 i Vester Ulslev

Gift 8.4.1925 i Vester Ulslev med Viktor Emanuel Hansen

\* 25. 1.1901 i Herritslev

+ 1. 1.1981 i Vester Ulslev

Gårdejer på CENTRALGARDEN (matr.nr.5) i Killerup fra 1925.

1941 overtog de DALBAKKEGÅRD og flyttede til V. Ulslev. De drev begge gårdene indtil 1948, hvorefter Helmer overtog CENTRALGARDEN. 1965 overtog Anders DALBAKKEGÅRD og blev dermed syvende generation på gården.

Olga og Viktor Hansen flyttede til et hus på Sløssevej, hvor Olga stadig bor.

Efterkommere: (5. slægtled)

a Helmer Hansen

\* 24. 1.1926

82

b Else Hansen

\* 2. 3.1931

82

c Anders Christian Hansen

\* 8. 9.1932

82

fortsættes side:

## 5. slægtled:

- a) Asta Cecilie Pedersen Ebbe \* 1. 2.1907 i Skårup, Herritsl.  
Uddannet på Vordingborg Husmoderskole og Statshospitalet i Vordingborg.  
Køkkenassistent på Statshospitalet i Augustenborg fra 1932 til 1939.  
Fra 1939 til 1972 økonoma samme sted. Fortjenstmedalje i sølv 1.9.1970  
Bor nu som pensionist i Sønderborg.
- b) Christian Johannes Pedersen Ebbe \* 5. 2.1909 i Skårup  
+ 3. 3.1992 Nakskov Sygehus  
Landvæsenselev på herregården "Brændte Ege" ved Nykøbing. Senere un-  
derforvalter på "Gjorslev" på Stevns. Efter nogle år som chauffør i  
Nakskov og Maribo arbejdede han på Bandholm station. Senere ansat i  
fa. C. A. Quade, Bandholm.  
Gift 18.11.1943 i Bandholm med Grethe Ella Eggertsen Bech.  
Efterkommere: (6. slægtled)
- 1) Torben Johannes Ebbe \* 5. 1.1944 i Bandholm  
Øprindelig automekaniker. Nu pedel på Sankt Birgitta Skolen i  
Maribo. Bosiddende i Bursø.  
Gift 23.6.1973 med Anne Marie Bergquist \* 25. 4.1949  
Efterkommere: (7. slægtled)
- a) Jacob Bergquist Ebbe \* 6. 8.1974 i Nykøbing F  
b) Peter Bergquist Ebbe \* 20.10.1976 i Nykøbing F  
c) Christian Bergquist Ebbe \* 7. 3.1980 i Nykøbing F  
d) Benjamin Bergquist Ebbe \* 16. 5.1987 i Nykøbing F
- 2) Jonna Margrethe Ebbe \* 14. 1.1946 i Bandholm  
Hjemmehjælper.  
Gift 13.7.1979 med Flemming Mittag. Bosiddende i Humbebæk.  
Efterkommer: (7. slægtled)
- a) Ann Louise Mittag \* 9. 1.1978 i Humlebæk
- 3) Pia Christine Ebbe \* 3. 3.1954 i Bandholm  
Kaldet: 'Bulder'  
Gift 14. 8.1976 med Jens Østen \* 19. 7.1952  
Efterkommere: (7. slægtled)
- a) Henrik Ebbe Østen \* 7. 8.1973 i Nykøbing F  
b) Jens Ronni Østen \* 16. 4.1977 i Nykøbing F  
c) Tommy Bo Østen \* 24. 2.1982 i Nykøbing F  
d) Nina Marie Hedensted \* 30.11.1986 i Nykøbing F



- c **Eleonora Pedersen Ebbe** \* 4. 3.1910 i Skårup  
 Kaldet 'Nora' + 30. 1.1988 i Næstved  
 Udlært konditor, men har aldrig virket som sådan.  
 Gift med Ejner Christiansen, maskinarbejder (\* 17.11.1904 + 17. 4.1979)  
 Var bosiddende Tagensvej i Næstved. Nora boede sine sidste år på Vor-  
 dingborgvej i Næstved, hvor hun døde.  
 Efterkommere: (6. slægtled)
- 1) **Kirsten Christiansen** \* 3. 4.1942 i Næstved  
 Gift med Kaj Nielsen, gartner. Bosiddende i Ishøj Landsby.  
 Efterkommere: (7. slægtled)
- a) **Jesper Nielsen** \* 13.11.1969  
 b) **Julie Nielsen** \* 13. 4.1972
- d **Niels Holger Pedersen Ebbe** \* 5. 1.1912 i Holeby  
 + 11. 3.1993 i Østofte  
 Landvæsenselev. Senere underforvalter på "Gjorslev" på Stevns og på  
 "Gl.Kirstinebjerg" ved Nykøbing. Maltgører og chauffør på Maribo Bryg-  
 hus. Oprettede derefter udlejningsforretning for telte og service.  
 Sognefoged i Maribo Landsogn 1967-70.  
 Gift 11.11.1938 med Karla Pedersen \* 27. 4.1917 + 6. 2.1993  
 Ægteskabet opløst. Fra september 1992 på Østofte Plejehjem.  
 Efterkommere: (6. slægtled)
- 1) **Inge Lise Pedersen Ebbe** \* 7. 8.1940 i Maribo  
 Gift 19.9.1964 m.Henning Hoffmann :) 14. 3.1939 i Ø. Ulslev  
 Salgschef. Bosiddende i Støvring.  
 Efterkommere: (7. slægtled)
- a) **Lars Henrik Hoffmann** \* 12. 7.1968 i Nr. Snede  
 b) **Niels Christian Hoffmann** \* 29. 4.1971 i Nr. Snede
- 2) **Kurt Ebbe** \* 31. 8.1941 i Maribo  
 Gift med Nikoline Stenholt. Ægteskabet opløst.  
 Efterkommere: (7. slægtled)
- a) **Naja Ebbe** \* 28. 6.1965 på Grønland  
 Efterkommer: (8. slægtled)  
 aa **Anton Ebbe** \* 21.12.1990
- b) **Karl Ebbe** \* 17. 7.1966 på Grønland
- 3) **Jytte Ebbe** \* 23. 7.1943 i Maribo  
 Gift 28.11.1964 med Karl Christiansen. Ægteskabet opløst.  
 Efterkommere: (7. slægtled)
- a) **Thomas Christiansen** \* 6. 8.1968 i Nykøbing F  
 b) **Mette Christiansen** \* 2.10.1971 i Nykøbing F
- 4) **Klaus Ebbe** \* 20. 5.1954 i Maribo  
 Overtog sin fars udlejningsforretning af telte og service i Maribo.  
 Gift 23.8.1986 i Maribo Domkirke med Dorthe Christiansen, bankass.  
 Ægteskabet opløst.

Familien Ebbe samlet til Margrethe´s 60 års fødselsdag 17. marts 1946

Bagest f.v.: Anne Lise - Birgit d.a. Gerda - Gerda - Karla g.m. Holger -  
Bitte - Britt d.a. Poul

Stående foran: Knud g.m. "Gete" - Asta - Helge g.m. Ingeborg - Egon -  
Johannes - Holger - Poul - Tove g.m. Poul - Erik g.m. Anne Lise -  
Arne g.m. Ebba

Siddende: "Gete" m. Jette - Ingeborg m. Vibeke - Margrethe m. Jytte d.a.  
Holger - Valdemar m. Mogens s.a. Gerda - Ebba m. Ernst - Grethe  
g.m. Johannes m. Jonna

På gulvet: Kurt s.a. Holger - Torben s.a. Johannes - Preben s.a. Ingeborg -  
Leif s.a. Ebba - Ingelise d.a. Holger.



- e Ingeborg Pedersen Ebbe \* 4. 6.1913 i Holeby  
+ 22. 4.1988 i Nykøbing F  
Gift 4.4.1937 i Nakskov m. Helge Haahr \* 15. 7.1910 + 24.1.1971  
Ingeborg fik sin første ansættelse i Kettinge Brugsforening.  
Helge Haahr var i handelslære hos købmand Skaaning i Maribo og kom  
derfra som kommis til Kettinge Brugsforening.  
Fra 1937 til 1971 var de uddelerpar i Sdr. Tåstrup Brugsforening.  
Helge var medstifter af og i en årrække bestyrelsesmedlem i Boldklub-  
ben B.1938 i Idestrup.  
Efter Helge's død flyttede Ingeborg til Nykøbing F., hvor hun i de  
seneste år var meget aktiv indenfor Rebecca-søstrene.  
Efterkommere: (6. slægtled)
- 1) Preben Haahr \* 9. 6.1939 i Sdr.Tåstrup  
Gift 24. 6.1961 med Nana Christensen, damefrisør (\* 10.11.1941)  
Ansæt i fa. Rockwool siden 1960. HD. Direktør i Rockwool i England  
siden 1987. Senere også bestyrelsesformand i Rockwool i Canada.  
Bosiddende i Cardiff, Wales fra 1987 til 1993.  
Fra 1.januar 1993 i koncernledelsen i Danmark med ansvar for Dan-  
mark, Norge, Sverige, Storbritanien og Nordamerika.  
Efterkommere: (7. slægtled)
- a) Kenneth Haahr \* 31.10.1964 i København  
b) Thomas Haahr \* 18. 6.1968 i København
- 2) Vibeke Haahr \* 13.10.1944 i Sdr.Tåstrup  
Sygeplejerske  
Gift med Mogens Pipper \* 9. 9.1944  
Maskinarbejder. Ægteskabet opløst. Bosiddende i Nykøbing F.  
Efterkommere: (7. slægtled)
- a) Steen Pipper \* 11. 4.1968 i Nykøbing F
- f Poul Valdemar Pedersen Ebbe \* 22. 5.1914 i Holeby  
Gift med Tove Braase \* 10. 2.1920 i Stege  
Herreekviperingsekspedient i Nykøbing og Stege. Lagerchef hos Brd.  
Engelbrecht i Nysted og senere i København og Skanderborg.  
Senere inspektør i Dansk Centralkontor for Sommerhus-Udlejning A/S.  
I en periode formand for Nysted Roklub. Bor nu i Skanderborg.  
Efterkommere: (6. slægtled)
- 1) Britt Ebbe \* 23. 4.1945 i Nysted  
Bogholder.  
Gift 7. 9.1963 med Keld Palmgren \* 28. 8.1941  
Efterkommere: (7. slægtled)
- a) Tina Palmgren \* 8. 3.1964 i Skanderborg  
Gift med Elmer Østergård Nielsen  
Efterkommer: (8. slægtled)
- aa) Ulrik Østergaard Nielsen \* 14. 3.1989 i Hylke
- b) Peter Palmgren \* 12.10.1970 i Skanderborg



- 2) **Lis Ebbe** \* 7. 4.1948 i Nysted  
 Bankassistent. Bosiddende i Beder.  
 Gift 4. 3.1972 med  
**Ib Eskegaard Sørensen** \* 14.9.1946  
 Specialarbejder. Ægteskabet opløst.  
 Efterkommere: (7. slægtled)
- a) **Kim Eskegaard Sørensen** \* 28.11.1973 i Beder  
 b) **Mikael Eskegaard Sørensen** \* 4. 9.1976 i Beder
- g **Ebba Pedersen Ebbe** \* 29. 5.1915 i Holeby  
 Gift 16.10.1938 i Nysted Kirke med  
**Arne Johannes Krussell Krusholt** \* 16. 1.1916 + 2.10.1983  
 Snedker. Bosiddende København NV.  
 Efterkommere: (6. slægtled)
- 1) **Leif Krusholt** \* 5. 1.1940 i Nykøbing F.  
 Snedker.  
 Gift 22.12.1962 med Laila Bergstrand \* 27. 7.19??  
 Efterkommere: (7. slægtled)
- a) **Henrik Krusholt** \* 7. 6.1963 i Køge  
 Lever i parforhold m. Lotte Brix \* 14.8.1963  
 Efterkommer: (8. slægtled)
- aa **Frederik Krusholt** \* 16. 8.1993 i Køge
- b) **Susanne Krusholt** \* 15. 6.1966 i Køge
- 2) **Ernst Krusholt** \* 29. 1.1946 i Nykøbing F.  
 Finmekaniker. Gift med Gitte Beck \* 13. 9.1946  
 Efterkommer: (7. slægtled)
- a) **Anders Krusholt** \* 25.12.1984 i Hundige
- h **Gerda Pedersen Ebbe** \* 1. 5.1916 i Holeby  
 + 22. 9.1991 i København  
 I mange år oldfrue på Plejehjemmet 'Hammershøj'.  
 Gift 1. gang med Hans Sindum (død ca. 1984) Ægteskabet opløst.  
 Gift 2. gang med Svend Aage Holtz. Ægteskabet opløst.  
 Ved sid død bosiddende København NV.  
 Efterkommere: (7. slægtled)
- 1) **Birgit Sindum** \* 9. 6.1942 i København  
 Sygehjælper.  
 Gift 1. gang 24.4.1965 med Leif Hindberg (\* 10.6.1935 + 17.9.1973)  
 Gift 2. gang 17.2.1988 med Hardy Hansen. Bosiddende i Smørum.  
 Efterkommere: (7. slægtled)
- a) **Lars Hindberg** \* 26. 6.1966 i København  
 b) **Morten Hindberg** \* 22. 3.1970 i København

- 2) **Mogens Sindum** \* 4. 1.1945 i København  
 Billetchef.  
 Gift 29.3.1968 med  
 Hanne Larsen, overlærer \* 21.11.1949 i København  
 Efterkommer: (7. slægtled)
- a) **Rasmus Sindum** \* 17. 4.1973
- 3) **Kim Holtz** \* 11. 1.1957 i København  
 Ingeniør.  
 Gift 3.4.1976 med  
 Lone Sysser Laugesen, pædagog \* 3. 3.1956 i Glostrup  
 Efterkommere: (7. slægtled)
- a) **Rikke Holtz** \* 27. 2.1975  
 b) **Troels Holtz** \* 19. 3.1988  
 c) **Mathias Holtz** \* 3. 6.1993
- i **Margrethe Pedersen Ebbe** \* 5. 7.1917 i Holeby  
 Kaldet: 'Gete'  
 Gift 5.11.1939 i Nysted Kirke med  
 Knud Marius Olsen \* 17. 6.1915 + 15.5.1978  
 Snedker på Nakskov Skibsværft. Senere sporvejsfunktionær i København.  
 Bosiddende København NV.  
 Efterkommere: (6. slægtled)
- 1) **Jette Ebbe Olsen** \* 23. 3.1945 i Nakskov  
 Hjemmehjælper.  
 Gift 18.5.1968 i Fulham, London med  
 Alan Mackenzie \* 6. 4.1945 i England  
 I en årrække bosiddende i England. Bor nu i Søborg.  
 Efterkommere: (7. slægtled)
- a) **Julian Kenneth Mackenzie** \* 10. 9.1968 i England  
 b) **Edward James Mackenzie** \* 24. 3.1983 i England
- k **Egon Pedersen Ebbe** \* 5.12.1922 Anderstrup, Hunseby  
 Trafikassistent ved Lollandsbanen 1942-1952  
 Rejsebureau medarbejder i København 1952-1957  
 Stifter af og adm. direktør for Dancenter 1958-1989  
 (tidligere Dansk Centralkontor for Sommerhus-Udlejning A/S)  
 Samtidig rejsebureau direktør 1958-1972.  
 Gift 3.10.1953 i Nærum Kirke med  
 Kirsten Rigenstrup Poulsen, sygeplejerske \* 6. 1.1925 i Maribo  
 Bosiddende i Skovshoved.  
 Efterkommere: (6. slægtled)
- 1) **Susanne Ebbe** \* 13. 5.1955 i København  
 Sygeplejerske. Fra 1.8.1992 plejehjemsleder.  
 Gift 12. 2.1978 i Væggerløse Kirke med  
 Søren Andersen :) \* 29. 7.1949 på Frederiksberg  
 Urmager og konservator. Ægteskabet opløst.  
 Lever i parforhold med Finn Romanowski \* 5. 8.1950  
 Vagtmester i Falck. Bosiddende i Horreby.  
 Efterkommere: (7. slægtled)

- a) Mikkel Jon Andersen \* 26. 1.1980 i Nykøbing F  
 b) Martin Bo Andersen \* 16. 2.1982 i Nykøbing F
- 2) **Merete Ebbe** \* 3. 4.1958 i København  
 Læge  
 Gift 12.11.1990 i Lyngby med  
 Klaus Brasso, læge \* 3. 8.1956  
 Bosiddende i Hjortekær.  
 Efterkommer: (7. slægtled)
- a) Ida Marie Brasso \* 17. 2.1992 i Herlev
- 1) **Anne Lise Pedersen Ebbe** \* 7. 2.1924 i Anderstrup  
 Gift 1. gang 6.10.1946 i Nysted Kirke med  
Erik Henry Ebbesen, montør \* 27.12.1920 + 24.9.1952  
 Gift 2. g. 16.7.1971 med Hans Bøtel \* 11.10.1920 i Herlev  
 Montør. Bosiddende i Herlev.  
 Efterkommere: (6. slægtled)
- 1) **Marianne Ebbesen** \* 27. 1.1949 i København  
 Hjemmehjælper  
 Gift 22.8.1970 med Ole Pedersen, pedel \* 27. 6.1949  
 Bosiddende i Herlev.
- 2) **Niels Ole Ebbesen** \* 2.11.1951 i København  
 Gift med Vinnie Kristensen, hjemmehjælper  
 Bosiddende i Odense.  
 Efterkommere: (7. slægtled)
- a) **Klaus Ebbesen** \* 23. 1.1975 i København  
 b) **Martin Ebbesen** \* 23. 5.1979 i Odense
- m) **Birthe Pedersen Ebbe** \* 30. 7.1932 i Nykøbing F  
 Kaldet 'Bitte'  
 Afdelingsleder i Novo-Nordisk A/S.  
 Gift 10.9.1955 i Hareskovby Kirke med  
 Eyvind Schumacher \* 24. 7.1929 i København  
 Oprindelig maskinarbejder, senere kørelærer. Bosiddende i Søborg.  
 Efterkommere: (6. slægtled)
- 1) **Ulla Schumacher** \* 18. 4.1957 i Søborg  
 Sygeplejerske.  
 Gift 4.6.1988 med Anders Gadegaard \* 6. 1.1962  
 Bosiddende i Herlev  
 Efterkommere: (7. slægtled)
- a) **Lasse Gadegaard** \* 10.10.1984 i Herlev  
 b) **Christian Gadegaard** \* 16.12.1987 i Herlev  
 c) **Tine Gadegaard** \* 11. 3.1991 i Herlev
- 2) **Bent Schumacher** \* 28. 3.1960 i Søborg



## 5. slægtled:

- a) Ejler Kristen Nielsen Kamper \* 5. 4.1917 i Nysted Lds.  
 Gårdejer. Sammen med Kaj overtog han i 1968 PEDERSMINDE (matr.nr.18a)  
 i Hammer efter sin far. Gården er på 48 tdr. land. Efter Kaj's død  
 drev han gården alene, indtil jorden blev bortforpagtet.  
 Ugift. Ingen efterkommere.
- b) Jutta Nielsen Kamper \* 23.10.1918 i Nysted Lds.  
 + 24.11.1987 i Nysted  
 Gift med Hans Christensen \* 26. 5.1914 + 5. 1. 1981  
 Snedkermester i Kettinge Søby.  
 Overtog snedkerforretningen efter sin far.  
 Efterkommere: (6. slægtled)
- 1) Connie Kamper Christensen \* 13. 3.1938 i Søby, Kettinge  
 Damefrisør.  
 Gift med Carl Ole Thousig Møller \* 26. 3.1931  
 Købmand, indehaver af Favør Supermarked Øbro i Nykøbing F.
- 2) Käte Kamper Christensen \* 11.11.1944 i Søby, Kettinge  
 Korrespondent i Roskilde.  
 Lever i parforhold med Kim Jensen \* 28. 7.1947 i Århus  
 Socialpædagog, børnehaveleder i Allerød. Bosiddende i Birkerød.  
 Efterkommere: (7. slægtled)
- a) Line Kamper Jensen \* 13. 2.1978 på Rigshospitalet  
 b) Mie Kamper Jensen \* 20. 3.1980 på Rigshospitalet
- 3) Jane Kamper Christensen \* 8. 3.1950 i Søby, Kettinge  
 Gift med Jan Andersen \* 13. 9.1950 i København V  
 Chauffør hos Statoil i Nykøbing F. Bosiddende i Nysted.  
 Efterkommere: (7. slægtled)
- a) Pernille Kamper Andersen \* 31. 7.1972 i Nyker, Bornholm  
 Lever i parforhold med  
Wagner Herman Bellodas Landauro\* 10. 2.1964 i Peru  
 EDB-kursist.  
 Efterkommer: (8. slægtled)
- aa Andrea Teresa Bellodas Andersen  
 \* 21.12.1992 på Hvidovre Hosp.
- b) Christina Kamper Andersen \* 15.11.1976 på Nyk.F. Sygehus

- c **Kaj Nielsen Kamper** \* 9. 4.1921 i Nysted Lds.  
+ 2. 6.1982 i Hammer  
Gårdejer på PEDERSMINDE i Hammer fra 1968 til sin død. Sammen med Ejler overtog han gården efter sin far. Ugift. Ingen efterkommere. Begravet på Hammer Kirkegård sammen med sine forældre.
- d **Erik Nielsen Kamper** \* 28. 8.1923 i Nysted Lds.  
Kontorassistent. + 30. 3.1979 i Hammer  
Ugift. Ingen efterkommere. Begravet på Hammer Kirkegård sammen med sine forældre.
- e **Else Nielsen Kamper** \* 22.11.1926 i Nysted Lds.  
Ansat 15 år i Privatbanken. Bosiddende i København
- f **Bent Nielsen Kamper** \* 13. 4.1929 i Nysted Lds.  
+ 21. 6.1929 i Nysted Lds.

Efterkommere af

Ane Johanne Larsen og Thorkild Christian Pedersen - side 26 IV B 1

5. slægtled:

- a **Gunnar Graham** \* 18. 4.1915 i Kettinge  
Døbenavn: Harald Gunnar Pedersen  
Navneforandring i h.t. navnebevis 24.4.1972  
Fotograf.  
Efter studentereksamen uddannet til fotograf. Købte i 1941 Polyfoto 1 i Odense og drev det indtil 1964, hvorefter adressen skiftede til Kongensgade 45 og navnet ændredes til GRAHAM PORTRÆT-STUDIO.  
Har været faglærer på Odense Tekniske Skole. Fra adressen i Kongensgade endvidere leder af Rejsebureauet Oversøisk Passagerbureau fra 1952 til 1978.  
Gift med Inger Graham, sygeplejerske \* 22. 5.1917 på Frederiksberg  
Efterkommere: (6. slægtled)
- 1) **Per Graham** \* 20. 1.1944 i Odense  
Arkitekt MAA, bosiddende i Frankfurt  
Gift 1. gang med Ulla Outzen Berg \* 15. 8.1949 i Ordrup  
Ægteskabet opløst i 1978  
Gift 2. gang 26.9.1992 med  
Lyyli Gjetting, socialrådgiver \* 16. 4.1943 i Luleå, Sverige  
Døbenavn: Sara Lyyli Charlotta Holm  
Efterkommere: (7. slægtled) 1. ægteskab
- a) **Sara Enghoff** \* 30. 4.1970 på Frederiksberg  
Døbenavn: Graham
- b) **Mikkel Outzen Graham** \* 15. 8.1972 - vuggedød 20.12.72
- c) **Sofie Enghoff** \* 2.10.1973 på Frederiksberg  
Døbenavn: Graham

- 2) **Kirsten Graham** \* 28. 5.1945 i Odense  
 Sygeplejersker  
 Gift 1.g. 30.8.1970 m. **Kurt Binau** \* 30. 8.1942 i København  
 Landinspektør. Ægteskabet opløst i 1974  
 Gift 2.gang 7.6.1980 med  
**Per Kirketerp** \* 15. 2.1948 i Sulsted-Ejdrup  
 Gårdejer på ST. VESTERMARK 300 tdr.land og HØGHOLT 360 tdr.land i  
 Sindal.  
 Efterkommere: (7. slægtled)

## 1. ægteskab:

- a) **Morten Binau** \* 21. 1.1971 i Glostrup  
 Omkom ved trafikulykke + 3. 3.1980

## 2. ægteskab:

- b) **Karen Kirketerp** °° \* 12.11.1980 i Hjørring  
 c) **Astrid Kirketerp** °° \* 12.11.1980 i Hjørring  
 d) **Inger Marie Kirketerp** \* 1. 7.1983 i Hjørring

- 3) **Elisabeth Graham** \* 17. 2.1957 i Odense  
 Født med Downs Syndrom.  
 Hun er beskæftiget på et beskyttet værksted og bor nu i en selv-  
 stændig bolig og klarer sig godt.

- b) **Hans Verner Pedersen** \* 20. 3.1917 i Kettinge  
 Gift 2.5.1952 med **Ruth Ingeborg Møller** \* 24. 8.1932 i Hasle v. Århus  
 Landbrugsuddannelse ved Ladelund og Korinth Landbrugsskole.  
 1952-53 studieophold i USA. 1954-59 drev landbrug på Lolland. USA  
 1959 emigrerede med familie til USA og bosatte sig i Douglas, Alaska,  
 hvor han var beskæftiget som tømrer i privat og offentligt byggeri.  
 Efterkommere: (6. slægtled)

- 1) **June Møller Pedersen** \* 22. 6.1953 i Lampock, Calif.  
 2) **Ulla Møller Pedersen** \* 5. 7.1956 i Nykøbing F.  
 3) **Annette Møller Pedersen** \* 24. 1.1959 i Sønderhave

(Evt. efterkommere i 7. slægtled kendes ikke)

- c) **Torben Erik Pedersen** \* 12. 4.1923 i Kettinge  
 + 22. 1.1974 i Lyngby  
 Civilingeniør. Efter et halvt år i Kirkenæs i Norge rejste han til  
 Kenya, hvor han var ansat i et indisk rådgivende firma. Efter sin  
 hjemkomst ansat på Carlsberg og senere i fa. Biering Andersen, der  
 bl.a. forestod malingen af Lillebæltsbroen. I nogle få år derefter an-  
 ansat ved DSB.  
 Gift 26.3.1959 med **Ninna Gade** \* 13. 2.1936 i Nykøbing F  
 + 10. 9.1984 i Marbella, Spanien  
 Ingen efterkommere.



Efterkommere af

Hans Verner Pedersen og Ruth Ingeborg Møller

IV B 1 b

## 6. slægtled:

- 1) **June Møller Pedersen** \* 22. 6.1953 i Lampoc,  
Californien, USA  
Designer og udsmykningskonsulent  
Uddannet Textilformgiver fra Danmarks Design Skole 1979  
Gift 16.2.1989 med  
George Hilton \* 17. 2.1958 i Kgs.Lyngby  
Redaktionssekretær ved Ekstra Bladet, København  
Journalistuddannet fra Danmarks Journalisthøjskole 1983.  
Bosiddende København V.
- 2) **Ulla Møller Pedersen** \* 5. 7.1956 i Nykøbing F.  
Lærer og erhvervsfisker  
Bachelor of Arts, Sarah Lawrence College, USA, 1987  
Elementary Teaching Certificate, Univ. of Alaska South-east, 1994  
Gift 28.12.1991 med  
Joseph Richard Emerson \* 21.11.1956 på Bermuda  
Erhvervsfisker og kasserer for Alaska Trollers Association  
Efterkommere: (7. slægtled)
- a) **Hans Erik Pedersen** \* 1. 2.1984 i Juneau,  
Alaska, USA
- b) **Molly June Pedersen Emerson** °° \* 25. 2.1991 i Seattle
- c) **Thomas Tyler Pedersen Emerson** °° \* 25. 2.1991 i Seattle,  
Washington, USA
- 3) **Annetta Møller Pedersen** \* 24. 1.1959 i Sønderhave,  
Kettinge sogn  
Danser, koreograf og lærer  
Bachelor of Arts, Sarah Lawrence College, USA, 1979  
Gift 31.5.1980 med  
John Morris Love \* 2. 5.1948 i Kansas City,  
Missouri, USA  
Digter, lærer og journalist  
Direktør og indehaver af eget film- og videoproduktionsselskab, New  
Vision Communications på 1619 Broadway, N.Y.City.  
Bachelor of Arts, Emerson College, 1971  
Master of Fine Arts in Writing, Columbia University, 1973.  
Bosiddende i Bronxville, N.Y.  
Efterkommere: (7. slægtled)
- a) **Evan Justin Love** \* 19.12.1982 i Bronxville, N.Y.
- b) **Adam Christian Edward Love** \* 28. 8.1985 i Bronxville, N.Y.  
USA

Efterkommere af

Niels Kristian Laurits Larsen og Erna Amalie Jørgensen - side 26 IV B 2

## 5. slægtled:

- a) Amy Meta Larsen \* 31. 8.1928 i Kettinge  
 Gift 1948 med Erik Nilsson \* 8. 1.1923 i Glava, Sverige  
 Tekn. maskiningeniør. 1949-1955 ansat ved Porla Vandfabrik. Derefter  
 produktionschef ved Ramlösa til sin pensionering i 1987. Bosiddende i  
 Helsingborg.  
 Efterkommere: (6. slægtled)
- 1) Marianne Nilsson \* 10. 9.1948 Skagershult, Porla  
 Gift 9.9.1972 med Gusten Wallin \* 8. 9.1948 i Helsingborg  
 Ægteskabet opløst 1986.  
 Efterkommere: (7. slægtled)
- a) Magnus Wallin \* 30.11.1973  
 b) Kajsa Wallin \* 30.11.1977
- 2) Lisbeth Meta Nilsson \* 15. 8.1954 Skagershult, Porla  
 Barneplejerske  
 Gift 26.5.1979 i Helsingborg med \* 1.11.1950 i Näsjö, Sverige  
 Karl-Gustav Tommy Strand  
 Socialsekretær. Bosiddende i Helsingborg.  
 Efterkommere: (7. slægtled)
- a) Hanna Emilie Strand \* 12. 1.1979 i Helsingborg  
 b) Johan Peter Strand \* 6. 3.1981 i Helsingborg
- b) Kirsten Larsen \* 11. 2.1930 i Kettinge  
 Gift med Henning Nilausen \* 2.11.1929 i Græse  
 Gårdejer på DAMHØJGARD i Græse ved Frederikssund.  
 Efterkommere: (6. slægtled)
- 1) Peder Nilausen \* 18.12.1961  
 Elektriker, ansat ved el-selskabet EFFO, Frederiksværk
- 2) Niels Christian Nilausen \* 22. 9.1965  
 Landbrugsmekaniker, ansat hos Haldor Topsøe.
- c) Hans Rasmus Larsen \* 18. 6.1931 i Kettinge  
 Gårdejer i Særsløv ved Horbelev.  
 Overtog i 1959 gården, der er på 33 tdr.land, efter sin far.  
 Købte i 1972 naboejendommen på 27 tdr.land og driver hermed ialt 60  
 tdr.land.  
 Gift 16.7.1959 i Majbølle Kirke med  
 Inge Dorthea Bjerregaard Bruhn \* 28. 1.1936 i Hjelm, Majbølle  
 Efterkommere: (6. slægtled)

- 1) **Lene Larsen** \* 4.10.1961 på Nyk.F.Sygehus  
 Apotekerassistent, ansat på Novo Nordisk i Gentofte.  
 Gift 5.10.1991 i Åstrup Kirke med  
 Lars Christoffersen \* 7. 3.1955 i Nakskov  
 Olie/gas-fyrmonter. Bosiddende i Solrød.
- 2) **Anne Larsen** \* 30. 6.1963 på Nyk.F.Sygehus  
 Agronom, ansat på Statens Seruminstitut.  
 Gift 26.9.1992 i Sct. Anskar Kirke i Bredgade med  
 Bo Friland \* 13. 1.1963 København V.  
 (døbenavn: Frans Bo Friland Jensen)  
 Elektromekaniker, ansat som servicetekniker i Comma Data Service.  
 Bosiddende: København Ø.
- d **Henning Larsen** \* 13.12.1933 i Kettinge  
 Uddannet som gartner 1950-1954  
 Militærtjeneste ved 1ste Regiment i Høvelte 1954-1955  
 Bosat i USA 1957-59 og i Tyskland 1960-61  
 Ansat ved Ungdomspensionen Espevang i Rødovre 1962-88:  
 1967-68 Jægerspris socialpædagogiske seminarium  
 1970-72 videregående uddannelse på socialpædagogisk højskole  
 Fra 1975 forstander ved Ungdomspensionen Espevang.  
 Fra 1988 Fysisk-psykisk handicappede i Ejby ved Bramsnæsvig.  
 Gift 1. gang 30.6.1962 med  
 Rosemarie Helga Margrete Schulz \* 5. 7.1941 Mecklenburg, Tyskl.  
 Ægteskabet opløst 12.9.1972  
 Gift 2. gang 3.7.1987 med  
 Birthe Nielsen \* 15. 3.1935 i København  
 Bosiddende i Hvidovre.  
 Efterkommere: (6. slægtled) - 1. ægteskab
- 1) **Jørn Larsen** \* 7. 7.1964 i Rødovre  
 Cand. merc. (int. afsætning) fra Odense Universitet.
- 2) **Suzette Larsen** \* 20. 8.1967 i Rødovre  
 Cand. mag. (dansk - dans) fra Københavns Universitet.



## 5. slægtled:

## I 1. ægteskab med Nanna Larsen Elm:

- a) **Else Larsen** \* 28. 9.1917 i Nordrup  
Ergoterapeut  
Gift 27.12.1947 i Hillerød med  
Erik Giese :) \* 28. 6.1910 + 31. 4.1992  
Forskningsbibliotekar, cand. mag. 1941 i naturhistorie og geografi.  
Bosiddende i Risskov.  
Efterkommere: (6. slægtled)
- 1) **Nanna Henriette Giese** \* 20. 7.1950 i Risskov  
Ph.D. Agronomi  
Ansæt ved Planteavlscetret på Risø  
Gift 11.8.1971 i Oxford med David George Edwards  
Ph.D. Statistik \* 18. 5.1949 i USA  
Ansæt ved Novo-Nordisk. Bosiddende i Roskilde.  
Efterkommere: (7. slægtled)
- a) **Henrik Edwards** \* 20. 9.1974 i Manchester  
b) **Katrine Edwards** \* 22. 9.1977 i København
- 2) **Charlotte Giese** \* 24.12.1952 i Risskov  
Lærer ved Københavns Skolevæsen. Bosiddende i København.
- 3) **Ulrik Christian Giese** \* 15. 6.1959 i Risskov  
cand. merc., ansæt ved UPONORD i Hadsund. Bosiddende i Astrup ved  
Hadsund.
- b) **Signe Elm Larsen** \* 9. 6.1919 i Nordrup  
Børnehavepædagog  
Gift med Sven Jørgen Rolf Birket-Smith \* 12. 4.1920 + 13.12.1983  
Cand.polyt. 1945, mag. scient. i Zoologi 1951. Ansæt ved University  
of Ife, Nigeria og Haile Selasie I University, Addis Ababa som  
professor i tiden 1953 til 1968.  
Efter hjemkomst forskerstipendiat ved Institutet for sammenlignende  
Anatomi, København.  
Efterkommere: (6. slægtled)
- 1) **Bodil Birket-Smith** \* 9.11.1946 i København  
Børnehavepædagog og håndarbejds lærerinde. Bosiddende i København.  
Efterkommer: (7. slægtled)
- a) **Signe Natasha Birket-Smith** \* 12. 2.1966 i København
- 2) **Marianne Birket-Smith** \* 13. 1.1949 i København  
Korrespondent og tekn. tegner.  
Gift med William Norman Pearce \* 1. 8.1947 i Canlev,  
Bosiddende i Australien. N.S.W. Australien

- 3) **Anita Birket-Smith** \* 19. 9.1959 i København  
 Under uddannelse til psykoanalytiker  
 Gift med Claus Sonne Pedersen \* 28. 9.1962 i Virum  
 Reklamefotograf  
 Efterkommere: (7. slægtled)
- a) **Trygve Erthmann** \* 9. 8.1979 i Gentofte  
 b) **Emilie Victoria Sonne Birket-Smith** \* 21.3.1989 i Hørsholm
- c) **Kirsten Elm Larsen** \* 28. 5.1920 i Nordrup  
 Døde af Bronchitis + 7. 1.1921 i Nordrup
- d) **Bodil Elm Larsen** \* 15. 1.1922 i Nordrup  
 + 1. 5.1922 i Nordrup
- e) **Johannes Elm Larsen** \* 18. 7.1926 Slagelse Sygehus  
 + 19. 4.1927 i Nordrup
- I 2. ægteskab med Gudrun Bodil Marie Lejre:
- f) **Vera Birgitte Larsen** \* 19.11.1954 i Nordrup  
 Uddannet på Marselisborg Seminarium 1976-1980  
 Lærer ved Århus Kommunale Skolevæsen. Siden 1981 med tjeneste på Næshøjskolen.  
 Lever siden 1982 i parforhold med  
 Gunnar Richardt Skou \* 3. 8.1950 i Odder  
 Uddannet på Holbæk Seminarium 1969-1973  
 Lærer ved Århus Kommunale Skolevæsen med tjeneste ved projekt for skoletrætte elever, kaldet "Undervisning og Arbejde".  
 Efterkommere: (6. slægtled)
- 1) **Marie Skou** \* 27. 1.1986  
 2) **Signe Skou** \* 16. 5.1988
- g) **Alice Lejre** \* 20. 1.1944  
 Gudrun's datter af 1. ægteskab. Adopteret af Harald.  
 Uddannet fængselsbetjent - bosat på Kragerupgård, Ruds Vedby  
 Gift 1. gang med Per Jensen  
 Gift 2. gang med Poul Lejre  
 Efterkommere: (1. ægteskab)
- 1) **Lene Lejre** \* 27. 7.1963  
 Bosiddende i Slagelse
- 2) **Morten Lejre** \* 13.10.1965  
 Bosiddende i Hillerød.  
 Efterkommer:
- a) **Kasper Hartvig Lejre** \* 9. 7.1991

## 5. slægtled:

- a Inger Daugaard Larsen \* 29. 7.1918 i Herlufmagle  
Gårdejer.  
Fra 1972 er ROSBJERG GÅRD i Herlufmagle drevet som et interessentskab  
af Inger, nevøen Claus og niecen Kirsten.  
I 1989 blev gården solgt med bopælsret for Inger i 10 år.
- b Edith Daugaard Larsen \* 16. 9.1922 i Herlufmagle  
+ 9. 5.1969 i Hillerød  
Gift 29.4.1944 i Herlufmagle med  
Svend Aage Carlo Jensen, Fensmark \* 31. 1.1919  
Politibetjent i Hillerød  
Efterkommere: (6. slægtled)
- 1) Claus Reichert Jensen \* 29. 4.1945 i Næstved  
Gift 1. gang 3.9.1966 i Hillerød med  
Hanne-Grete Larsen \* 27. 1.1947  
Ægteskabet opløst 1973  
Gift 2. gang 29.4.1978 i Herlufmagle Kirke med  
Bettina Liesbeth Urban \* 17. 6.1954 i Dippoldiswaldi, DDR  
Efterkommere: (7. slægtled)
1. ægteskab:
- a) Bo Reichert Jensen \* 24. 6.1966 på Rigshosp.  
Gift 17.8.1989 med  
Mette Larsen \* 15. 3.1967 i Næstved  
Efterkommere: (8. slægtled)
- aa) Anders Viktor Reichert Jensen \* 11.5.1989 i Næstved  
ab) Tinna Reichert Jensen \* 25. 3.1992 i Næstved
- b) Jan Reichert Jensen \* 19. 8.1968 i Hillerød  
c) Laila Edith Jensen \* 15. 1.1973 i Hillerød
2. ægteskab:
- d) Raimo Urban Jensen \* 21. 7.1983 i Næstved  
e) Mia Liesbeth Jensen \* 27. 2.1985 i Næstved
- 2) Kirsten Reichert Jensen \* 18.10.1946 i Hillerød  
Gift 25.7.1964 i Hillerød med Tommy Ilbert  
Ægteskabet opløst 1966. Tommy Ilbert død 1983.  
Efterkommere: (7. slægtled)
- a) Brian Kim Ilbert \* 16.10.1964 i Næstved  
Lever i parforhold med  
Marianne Larsen \* 14. 5.1966  
Efterkommer: (8. slægtled)
- aa) Martin Ilbert \* 9. 8.1991 i Næstved



## 5. slægtled:

## Udenfor ægteskab:

- a) **Sigrid Ketty Larsen** \* 26. 8.1922 i Musse  
(moder: Poula Petersen, Musse)  
Gift med Christian Adzer Jørgensen \* 20. 7.1921 i Karleby, Falster  
+ 27.12.1992  
Murer indtil 1982. Bosiddende på Lolland indtil 1991. Derefter i Frederikssund.  
Efterkommere: (6. slægtled)
- 1) **Stig Mogens Adzer Jørgensen** \* 18.04.1960 i Musse  
Uddannet VVS-tekniker og arbejdede som sådan indtil 1993.  
Gift med Kirsten Jørgensen \* 1.10.1959 i Svinsbjerg  
Begge er nu selvstændige som distributører af TUPPERWARE.  
Efterkommere: (7. slægtled)
- a) **Christine Adzer Jørgensen** \* 10. 3.1987 i Frederikssund  
b) **Lene Adzer Jørgensen** \* 11. 8.1989 i Frederikssund

## I ægteskabet med Sigrid Kristiane Jensen Østerlund:

- b) **Anna Yelva Østerlund Larsen** \* 6. 6.1928 i Torup, Hammer  
Gift 18.3.1950 i Gossau, CH med  
Ernst Hans Brack-Larsen \* 12. 5.1916 i Wetsikon, CH  
+ 28.10.1987 i Bertschikon, CH  
Uddannet murer. Arbejdede som sådan indtil 1956, hvorefter kan blev ansat ved Gas- og Vandværket i kommunen Wetsikon, indtil han i 1976 gik på pension. Bosiddende i Bertschikon, Schweiz.  
Efterkommere: (6. slægtled)
- 1) **Kristiane Brack** \* 22. 2.1952 i Bertschikon, CH  
Gift 12.5.1976 med Hans-Peder Maag \* 15. 1.1952 i Uster, CH  
Opr. mekaniker, nu ansat på en fabrik for el-artikler.  
Efterkommere: (7. slægtled)
- a) **Jytte Maag** \* 18. 7.1973  
(Kristiane's datter, senere adopteret af Hans-Peder)
- Fællesbørn:
- b) **Kristian Maag** \* 21. 3.1977 i Gossau, CH  
c) **Svend-Erik Maag** \* 10.12.1979 i Gossau, CH
- 2) **Ernst-Dan Brack-Schuler** \* 4. 6.1955 i Bertschikon, CH  
Kok. Siden 1990 ansat som kok og havemand på en institution for adfærdsvanskelige børn i nærheden af Bertschikon.  
Gift 9.9.1983 med Edit Schuler, som ligeledes er uddannet kok.  
Efterkommere: (7. slægtled)

- a) Daniel Brack \* 3.11.1987 i Bertschikon, CH  
 b) Sandra Brack \* 11.10.1989 i Bertschikon, CH  
 c) Cornelia Brack \* 7. 9.1992 i Bertschikon, CH
- c Ib Østerlund Larsen \* 9. 3.1931 i Torup, Hammer  
 Parcellist i Fårup ved Næstved. Ugift. Ingen efterkommere.
- d Clara Elisabeth Østerlund \* 27. 6.1924 Sct.Mortens s/Næstved  
 + 27.10.1943 - 19 år  
 Sigrid's datter fra før sit ægteskab med Sigfred.



Yelva og Ernst' Sølvbryllup 1975  
 F.v.: Margit, Sigfred, Ib, Yelva og Ernst



Yelva med sin schweiziske familie, f.v.: voksne:  
 Edit, Ernst-Dan, Yelva, Kristian, Jytte, Hans-Peder, Svend-Erik, Kristiane  
 børn: Cornelia, Daniel og Sandra.

## 5. slægtled:

- a **Børge Wichmann Clausen** \* 12. 3.1927 Hjelmholt, Birket  
 Gift med Annemarie Rasmussen \* 24.11.1926  
 Landvæsenselev 1943, derefter soldat. Efter landbrugsskole forvalter.  
 1952-1955 assistent på Glengrey Estate, South Rhodesia (Zimbabwe).  
 Derefter manager på Claverhill, ligeledes S.Rhodesia indtil okt.1957.  
 Fra 1.3.1959 gårdejer på SORTEMOSEGÅRD i Sandbjerg ved Horslunde ind-  
 til 1.7.1985, da gården blev overtaget af datteren Kirsten og sviger-  
 sønnen Leif.  
 Herefter bosiddende i Horslunde.  
 Efterkommere: (6. slægtled)
- 1) **Kirsten Wichmann Clausen** \* 20. 6.1956 i South Rhodesia  
 Omsorgsmedhjælper.  
 Gift 21.3.1979 med Leif Kruse \* 23. 9.1952  
 Gårdejer på SORTEMOSEGÅRD fra 1.7.1985.  
 Med et tilkøbt areal på 6,6 ha er det samlede jordtiliggende på  
 33 ha samt et forpagtet areal på 8,3 ha. Gården drives med svine-  
 produktion samt en planteproduktion af hvede, byg og sukkerroer.  
 Efterkommere: (7. slægtled)
- a) **Laila Kruse** \* 26.10.1975 i Nøbbet  
 b) **Tina Kruse** \* 3. 9.1979 i Nøbbet
- 2) **Nina Wichmann Clausen** \* 30. 6.1964 i Sandbjerg, Løjtofte  
 Ansat ved DSB.  
 Lever i parforhold med Renè Skov \* 23. 4.1964  
 Isolatør i Nakskov.
- b **Kirsten Clausen** \* 7. 9.1931 Hjelmholt, Birket  
 + 10. 1.1943
- c **Søren Wichmann Clausen** \* 9. 6.1937 Hjelmholt, Birket  
 + 9. 7.1972  
 I handelslære hos købmand Martin Ovesen i Nakskov. Derefter i London  
 og New Zealand. Læste til indretningsarkitekt og var ansat i Den Per-  
 manente i København, inden han i midten af 1960'erne startede egen  
 forretning "Indretning" i Ordrup.



## 5. slægtled:

- a **Peder Tendal** \* 6. 8.1925 i Dybbøl  
 lærer, rejseleder, ejendomsadministrator.  
 Gift 1. gang med Inger Thomsen \* 7.10.1931 i Ølgod  
 Ægteskabet opløst.  
 Gift 2. gang med Inge Palm Nielsen \* 21. 4.1941 i København  
 Bosiddende i Taarbæk.
- b **Signe Tendal** \* 28. 8.1928 i Dybbøl  
 + 26.10.1928 i Dybbøl
- c **Else Marie Tendal** \* 17. 4.1930 i Dybbøl  
 Gift med Gert Nielsen \* 10. 7.1926 i Sønderborg  
 Leder af fotoafdelingen på Danfoss. Bosiddende i Sønderborg.  
 Efterkommere: (6. slægtled)
- 1) **Dorte Nielsen** \* 21. 6.1957 i Sønderborg  
 Sygeplejerske  
 Gift med Allan Paulsen \* 14. 4.1959 i Sønderborg  
 Salgsingeniør  
 Efterkommere: (7. slægtled)
- a) **Anders Tendal Paulsen** \* 6. 4.1979 i Sønderborg  
 b) **Rune Tendal Paulsen** \* 2. 7.1988 i Sønderborg
- 2) **Git Nielsen** \* 23. 2.1967 i Sønderborg  
 Gift med Jens Asmus Christensen \* 27. 6.1961 i Sønderborg  
 Kleinsmed  
 Efterkommere: (7.slægtled)
- a) **Henriette Christensen** \* 8. 7.1991 i Sønderborg  
 b) **Asmus Tendal Christensen** \* 17. 6.1993 i Sønderborg
- d **Inger Tendal** \* 15. 5.1931 i Dybbøl  
 Gift med Henry Larsen \* 30.12.1934 i Ullerup, Give  
 Maskinist på Herring Slagteri.

## 5. slægtled:

- a) **Signe Tendal** \* 7. 4.1918 i Nørresundby  
 Kaldet "Pulle"  
 Gift 1. gang med Henning Mægaard \* 14. 7.1905 + 1. 4.1943  
 civilingeniør. Ingen efterkommere.  
 Gift 2. gang 3.8.1946 med  
 Lars Frederik Toft \* 13.11.1914 + 22. 3.1975  
 Grosserer. Rd.a.D. Major af Reserven ved Livgarden.  
 Var under krigen tilknyttet Efterretningstjenesten og Modstandsbevægelsen.  
 Efterkommer: (6. slægtled)
- 1) **Merete Toft** \* 14. 7.1948 i Espergærde  
 Uddannet i rejsebureaubranchen.
- b) **Jacob Tendal** \* 26. 7.1920 i Nørresundby  
 Værnepligtig ved Livgarden 1.11.1941 - 1.11.1942. Under krigen aktiv i  
 Modstandsbevægelsen i Nørresundby som delingsfører og instruktør i  
 håndvåben. Kontoruddannet. Ansat ved Flygtningeadministrationen og Ci-  
 vilforsvaret i Aalborg. Fra 1.1.1953 til 1.3.1984 ansat ved Forsvaret  
 (Hvorup Kaserne) senest som materielforvalter.  
 Gift med Rigmor Irene Hansen \* 16.11.1923 i Gundestrup v. Års  
 Bosiddende i Aabybro.  
 Efterkommere: (6. slægtled)
- 1) **Thorgny Tendal** \* 2. 2.1946 i Nørresundby  
 Lærer.
- 2) **Berit Tendal** \* 22. 4.1948 i Nørresundby  
 Advokatsekretær  
 Gift med Jens Kønig Christiansen \* 26. 8.1947 i Nørresundby  
 Elmontør  
 Efterkommere: (7. slægtled)
- a) **Nils Kønig Christiansen** \* 8.10.1973 i Aabybro  
 b) **Anders Tendal Christiansen** \* 29. 7.1978 i Aabybro

## 5. slægtled:

- a) **Tove Helene Tendal-Hansen** \* 14.12.1925 i Lundby  
 Døbenavn: Hansen. 1956 navneændring til Tendal-Hansen  
 Uddannet kunsthåndværker - tekstiltekniker. I en årrække undervist på  
 aftenkoler. Tilknyttet Byhistorisk Museum i Randers. Efter 1972 star-  
 tet Nielstrup Museum, som hun er leder af. Modtog i 1992 Unibanks ak-  
 tivitetspris på kr. 10.000 som anerkendelse for sit arbejde med museet.
- b) **Grethe Elin Hansen** \* 18. 1.1932 i København  
 Gift 12.3.1955 med Flemming Baagø \* 9. 9.1929 i Gammelby  
 Gårdejer. Landbrugsuddannelse fra Vejlbjby Landbrugsskole  
 Overtog NIELSTRUPGÅRD efter sin svigerfar i 1955. Gården er på 32 ha  
 og drives med svine- og planteavl.  
 Efterkommere: (6. slægtled)
- 1) **Kim Kristian Baagø** \* 21. 7.1957 i Nielstrup, Rud  
 Landbrugsmaskinsmed  
 Efterkommer: (7. slægtled)
- a) **Morten Baagø** \* 2. 3.1989 Randers C.sygehus
- 2) **Kurt Renè Baagø** \* 10. 6.1968 Fødselsstiftelsen,  
 Landbrugsmaskinsmed Århus
- c) **Herdis Hansen** \* 18. 8.1935 i Sct.Johannes s.  
 Dagplejer Århus  
 Gift 12.3.1955 i Rud Kirke med  
**Henning Arthur Sørensen** \* 28.12.1931 i Voldum  
 el-møntør - installatør i Vejgård ved Aalborg  
 Efterkommere: (6. slægtled)
- 1) **Helen Elisabeth Sørensen** \* 21. 7.1955 i Nørre Uttrup,  
 Sygeplejerske, bosiddende i Humlebæk Hvorup
- 2) **Hugo Thorvald Sørensen** \* 21. 8.1958 i Nørre Uttrup,  
 El-møntør - installatør Hvorup  
 Gift 25.7.1992 i Sdr.Aarslev Kirke, Aarhus med  
**Karen Rikke Billum Svensson** \* 1. 9.1962 i Sct.Johannes s.  
 studerende. Bosiddende i Brabrand. Århus  
 Efterkommere: (7. slægtled)
- a) **Emma Katrine Svensson** \* 24.11.1985 i Gellerup, Århus  
 b) **Mads Emil Svensson** \* 23. 9.1992 i Brabrand, Århus
- 3) **Henrik Jens Sørensen** \* 8. 4.1967 i Vejgård, Ålborg  
 Kleinsmed, maskintekniker  
 Gift 28.12.1991 på Ålborg Rådhus med  
**Jolanta Bozena Pankowska** \* 14.12.1969 Bydgoszcz, Polen  
 Studerende. Bosiddende i Aalborg.  
 Katolsk viet i Bydgoszcz, Polen 19.4.1992.  
 Jolanta's forældre tilhører en adelig familie, som under det kom-  
 munistiske styre måtte opgive den adelige titel Gosdawa.



## 5. slægtled:

## 1. ægteskab:

- a) **Alf Walder Krøyer Plambech Hansen** \* 21.10.1928 i New York, USA  
(døbenavn: Andersen)  
Rejste som 4-årig alene over Atlanten fra New York med S.S. SCANSTATES den 28.6.1933. Ankom til København den 11.7. Udlært isenkræmmer. Aftjent værnepligt ved 15. batalillon 4. kompagni - årgang 1950. Konfekturforretning - FORTUNBYENS KONFEKTURE 1956-1976. Derefter lagerchef ved Kommunedata i Ballerup. I Hjemmeværnet siden 1967. Hjemmeværnets Fortjensttegn 4.5.1993.  
Gift 27.2.1954 på Gentofte Rådhus med Betty Jensen Smed \* 21. 2.1928  
Efterkommere: (6. slægtled)
- 1) **Lene Plambech Hansen** \* 8.12.1955 i Kgs.Lyngby  
Ergoterapeut  
Gift 1. gang 12.8.1976 med Henning Ejvind Smed, stenhugger \* 19. 3.1949  
Ægteskabet opløst 29.9.1987.  
Gift 2. gang 27.7.1990 med Erik Wermund Hansen, biolog \* 23. 2.1957  
Efterkommere: (7. slægtled)
- a) **Maya Smed** \* 21. 5.1977 i Farsø  
b) **Ida Helene Smed** \* 15.10.1978 i Farsø
- 2) **Tine Plambech Hansen** \* 18. 1.1959 i Kgs.Lyngby  
Pædagog  
Gift 24.9.1983 med Niels Bjarne Kampp Rasmussen \* 15. 7.1955  
Civilingeniør  
Efterkommere: (7. slægtled)
- a) **Camilla Kampp Rasmussen** °° \* 26. 7.1983  
b) **Charlotte Kampp Rasmussen** °° \* 26. 7.1983  
c) **Morten Kampp Rasmussen** \* 17.12.1987
2. ægteskab:
- b) **Mogens Krøyer Plambech Hansen** \* 12. 5.1940 i Kgs.Lyngby  
Maler.  
I Thule Basen på Grønland fra juli 1973 til maj 1977. Derefter driftsoperatør hos Kommunedata i Ballerup.  
Gift 1. gang 28.11.1964 med Annette Andersson \* 12.10.1943  
Ægteskabet opløst 17.11.1970.  
Gift 2.gang 13.8.1988 med Berit Kartin \* 9.12.1948  
Efterkommer: (7. slægtled)
1. ægteskab:
- 1) **Steen Krøyer Plambech Hansen** \* 9. 4.1966

## 5. slægtled:

- a **Otto Bo Tendal** \* 27. 7.1934 i Rønne  
 cand. psych.  
 Gift 1. gang 1963 med Sonja Berggren.  
 Adopterede Sonja's søn  
 Esben Hieronimus Tendal \* 25. 6.1963 på Rigshospitalet  
 Ægteskabet er senere opløst.  
 Gift 2. gang med Grete Marianne Tanggaard.  
 Ægteskabet opløst.  
 Efterkommere: (6. slægtled)
1. ægteskab:
- 1) **Martin Jon Tendal** \* 15. 5.1965 på Øresundshosp.  
 + 14. 8.1983
2. ægteskab:
- 2) **Anders Christopher Tanggaard** \* 4.10.1974  
 Døbenavn: Tendal.
- b **Alba Merete Tendal** \* 4. 1.1937 i Odense  
 Efter nysproglig studentereksamen au pair pige i London og Paris i tre  
 år. Derefter 3-sproget korrespondent fra Handelshøjskolen i København.  
 1961-66 Korrespondent. 1966-69 sekretær ved WHO. Fra 1985 chefsekretær  
 hos Nyt Nordisk Forlag Arnold Busck A/S.  
 Gift 29.1.1966 med Hans Henrik Kock \* 5. 8.1938  
 Marketingschef, HD. Bosiddende i Brønsholm ved Kokkedal.  
 Efterkommere: (6. slægtled)
- 1) **Rune Tendal Kock** \* 25. 2.1968 i Maglegård sogn  
 2) **Kira Tendal Kock** \* 23..1.1971 i Hørsholm  
 3) **Kaare Tendal Kock** \* 25. 3.1975 i Hillerød

## 5. slægtled:

- a Ole Secher Tendal \* 3. 5.1942 i Stokkemark  
Lektor.  
Mag. scient. 1968 fra Københavns Universitet. Derefter ansættelse som amanuensis ved Zoologisk Laboratorium (Københavns Universitet), fra 1972 som lektor. Blev Dr. phil. 1972 på en afhandling om dybhavsdyr, bl.a. fra "Galathea"-ekspeditionen. Fra 1987 lektor ved Zoologisk Museum. Forskningsophold i USA og Sverige. Gæsteprofessor ved Kiels Universitet. Deltager i en række ekspeditioner i arktiske have, Atlanterhavet og Antarktis. I en årrække medlem af bestyrelsen for Dansk naturhistorisk Forening som redaktør af foreningens tidsskrifter.  
Gift med Maria Maud Tønnersen \* 30. 5.1940 i København  
Ægteskabet opløst i 1984.  
Efterkommere: (6. slægtled)
- 1) Ann Secher Tendal \* 9. 6.1967 i Glostrup  
2) Ulf Thorbjørn Secher Tendal \* 10.10.1968 i Glostrup
- b Uffe Secher Tendal \* 3.10.1944 i Stokkemark  
Uddannet møbelsnedker, derefter møbelkonservator på Nationalmuseet i København. 1977-1988 konservator på Nordiska Museet i Stockholm. 1988-1990 eget firma i Orebro. Bor nu i Sävsjö i Småland og læser etnologi på universitetet i Lund.  
Gift med 9.12.1983 med  
Ulla Irene Andersson, tandlæge \* 26. 1.1953 i Kisa i Sverige  
Efterkommer: (6. slægtled)
- 1) Tora Karen Lovisa Tendal \* 30. 3.1986 i Falun  
2) Erik Niels Axel Tendal \* 13. 4.1990 i Orebro
- c Jesper Ebbe Secher Tendal \* 6. 4.1948 i Stokkemark  
Socialpædagog  
Gift med Susanne Calmann \* 10. 1.1953 i København  
Efterkommere: (6. slægtled)
- 1) Rasmus Bo Secher Calman \* 11. 3.1979 i Herlev  
2) Ronja Maria Secher Calman \* 29. 7.1983 i Herlev



## 5. slægtled:

- a **Ellen Margrete Hansen** \* 11. 3.1940 i Herritslev  
 Leder af Rektorkollegiets sekretariat i Undervisningsministeriet.  
 Efter studentereksamen fra Nykøbing F. Katedralskole cand.pharm. i  
 1963. 1963-65 provisor ved Rudkøbing Apotek. 1965-72 lærer ved Hospi-  
 talslaborantskolen i Århus. 1972-80 rektoratssekretær og studievejle-  
 der ved Danmarks farmaceutiske Højskole i 1972.  
 Cand.jur. 1980 og kom derefter til Undervisningsministeriet, først i  
 forskningssekretariatet, og siden 1984 som sekretær for Rektorkol-  
 legiet m.m. Repræsenterer Undervisningsministeriet i bestyrelsen for  
 det europæiske Universitetsinstitut i Firenze.
- b **Anna Marie Hansen** \* 18. 8.1941 i Herritslev  
 Uddannet som økonoma på Nakskov Sygehus 1964. Derefter ansat som øko-  
 nomaassistent på Viborg Sygehus til februar 1968.  
 Gift med Arthur Laursen \* 18. 2.1935 i Høgild  
 Gårdejer i Høgild (matr.nr. 9a) ved Karup.  
 Overtog 15.7.1972 gården, der er på 60 ha, efter sin far og er såle-  
 des 5. generation på gården.  
 Gården drives med en kvægbesætning på 40 køer plus opdræt samt kartof-  
 felavl.  
 Bestyrelsesmedlem af Karup Kartoffelmelsfabrik, medlem af Husdyrbrug-  
 udvalget for Viborg Landbrugsforening samt kredsrepræsentant for Meje-  
 riselskabet Danmark.  
 Efterkommere: (6. generation)
- |                          |    |                         |
|--------------------------|----|-------------------------|
| 1) Britta Laursen        |    | * 15. 2.1968 i Firehuse |
| 2) Jens Kristian Laursen |    | * 15. 2.1971 i Firehuse |
| 3) Anders Laursen        | oo | * 23. 6.1973 i Høgild   |
| 4) Søren Laursen         | oo | * 23. 6.1973 i Høgild   |
- c **Hans Jørgen Hansen** \* 29. 8.1943 i Herritslev  
 Gårdejer.  
 Elev på "Fuglsang" og "Idagård". På Ladelund Landbrugsskole i 1965.  
 Overtog 1.1.1969 slægtgården BREGNHOLT i Herritslev efter sin far og  
 er således 4. generation på gården. Der er tilkøbt et areal, så det  
 samlede jordtilliggende er på 45 ha, der udelukkende drives med plan-  
 teproduktion bestående af løg, jordbær, kål, roer, korn og løg-  
 blomster. Ved kommunevalget i november 1993 indvalgt i kommunalbesty-  
 relsen i Nysted.  
 Gift 3.4.1969 med  
**Bodil Anne Pedersen Skotte** \* 15. 2.1946 i Stubberup  
 Lærer ved Sankt Birgitta Skolen i Maribo.  
 Efterkommere: (6. generation)
- |                            |  |                           |
|----------------------------|--|---------------------------|
| 1) Annette Skotte Hansen   |  | * 29. 8.1969 i Herritslev |
| 2) Charlotte Skotte Hansen |  | * 13. 4.1973 i Herritslev |
| 3) Henriette Skotte Hansen |  | * 28.11.1978 i Herritslev |

## 5. slægtled:

- a **Helmer Hansen** \* 24. 1.1926 i Killerup, Tårs  
Frugtavler.  
Gift med Harriet Marie Skou \* 6.10.1926 i Vormark,  
Hesselager, Fyn  
Overtog i 1948 CENTRALGÅRDEN i Killerup (matr.nr.5a) efter sine forældre. En del af jorden blev udlagt til frugtavl. I 1970 overtog han endvidere GULDBORGLAND FRUGTPLANTAGE på omkring 100 ha.  
I en periode formand for Frugtsalgsforeningen i Sakskøbing og i en halv snes år i hovedbestyrelsen i Dansk Erhvervs Frugtavlerforening.  
En overgang tillige formand for skolekommissionen i Tårs.  
I 1987 blev CENTRALGÅRDEN overtaget af sønnen Lars.  
Efterkommere: (6. slægtled)
- 1) **Beate Skou Hansen** \* 7. 9.1949 i Killerup  
Bibliotekar  
Gift m. Christoffer Benedict Storm \* 13. 8.1947 i Søborg  
Arkitekt. Bosiddende i Rødovre.  
Efterkommere: (7. slægtled)
- a) **Mads Skou Storm** \* 2. 3.1975 i København  
b) Ida Marie Skou Storm \* 17.10.1979 i København
- 2) **Anette Skou Hansen** \* 1. 7.1953 i Killerup  
Biblioteksassistent i Sakskøbing  
Gift med Niels Christensen \* 2. 3.1954 i Nykøbing F  
Fuldmægtig ved Nykøbing F. kommune. Bosiddende i Marielyst.  
Efterkommer: (7. slægtled)
- a) **Stig Skou Christensen** \* 22. 4.1992 i Nykøbing F  
b) en søn \* 19.11.1993 i Nykøbing F
- 3) **Lars Frits Skou Hansen** \* 13. 7.1959 i Killerup  
Gift med Gillian Cartland \* 5. 7.1967 i Kenya  
Efter studentereksamen på studieophold i New Zealand.  
Overtog 1987 CENTRALGÅRDEN i Killerup efter sin far.
- b **Else Hansen** \* 2. 3.1931 i Killerup  
Gift med Bendt Nielsen \* 13. 5.1928 i Nysted  
Økonomichef i Københavns Havn. Bosiddende i Ballerup.  
Efterkommere: (6. slægtled)
- 1) **Anne Nielsen** \* 8. 6.1955 i Vanløse  
Cand.jur. 1981. Fuldmægtig i Plantedirektoratet.  
Gift med Jan Freilev \* 15. 5.1956 i Søborg  
Cand. jur. 1980. Souchef i Civilretsdirektoratet.  
Bosiddende i Charlottenlund.  
Efterkommer: (7. slægtled)
- a) **Sofie Freilev** \* 17. 4.1986 i Hørsholm

- 2) **Thomas Bo Nielsen** \* 4.11.1959 i Ballerup  
 Programkonstruktør.  
 Gift med Bente Blåholm Nielsen \* 11. 5.1960 i Esbjerg  
 Sygeplejerske.  
 Efterkommer: (7. slægtled)
- a) **Andreas Blåholm Nielsen** \* 13. 3.1992 i Gentofte
- 3) **Michael Bo Nielsen** \* 12. 5.1962 i Ballerup  
 Automekaniker  
 Gift med Pia Mortensen \* 1. 4.1963 i Ballerup  
 Kontorassistent  
 Efterkommer: (7. slægtled)
- a) **Casper Bo Nielsen** \* 16.12.1984 i Smørum
- c) **Anders Christian Hansen** \* 8. 9.1932 i Killerup  
 Gårdejer på DALBAKKEGÅRD i Vester Ulslev.  
 Gift 6.3.1963 med Gail Radley \* 27.10.1942 i Pr.George,Canada  
 Overtog 1.4.1966 slægtsgården efter sine forældre og er hermed syvende generation på gården. Forinden havde han været på Tune Landbrugsskole og opholdt sig 6 år i Canada, hvor han arbejdede ved landbrug og hos entreprenører.  
 Indenfor de senere år er der tilkøbt arealer, ligesom der er eksproprieret et areal til landevej, hvorefter det samlede jordtilliggende er på 33 ha (ca. 60 tdr.land).  
 Gården drives med produktion af sukkerroer, korn og grønne asparges.  
 Efterkommere: (6. generation)
- 1) **Michelle Radley Hansen** \* 7. 8.1967 i Vester Ulslev  
 2) **Bryan Radley Hansen** \* 10. 1.1970 i Vester Ulslev  
 3) **Andrè Radley Hansen** \* 2. 4.1971 i Vester Ulslev

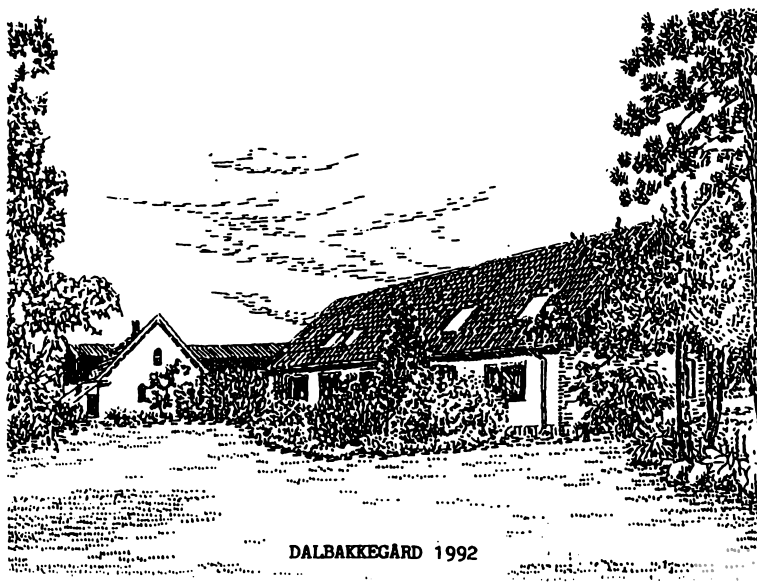

DALBAKKEGÅRD 1992



V Hans Christensen

\* 17. 8.1835 i Vester Ulslev  
 + 6. 6.1911 i Tokkerup ?  
 Gift 21. 7.1866 med

Maren Kirstine Pedersdatter  
 \* 16.11.1840 i Kettinge  
 + 17.10.1887 i Tokkerup

Parcellist i Tokkerup.  
 Efterkommere: (3. slægtled)

A Ane Christensen

\* 22. 9.1867 i Tokkerup, Kettinge  
 + 16. 1.1956  
 Husholderske i Sløsse, Eskildstrup og Øster Ulslev

B Maren Johanne Christensen

\* 10. 2.1869 i Tokkerup, Kettinge  
 + 1.12.1956  
 Gift 29.4.1896 med

Hans Peder Hansen  
 \* 19.12.1865 i Rågelunde  
 + 1. 9.1924

Gårdejer og smedemester på KASTANIEGÅRDEN - matr.nr.: 5a og 5g,  
 Sløsse, som han købte i 1910. Jordtilliggende 16 tdr.land.  
 Gården blev 1.8.1934 overdraget til sønnen Arne.  
 Efterkommere: (4. slægtled)

1 Valborg Kirstine Hansen  
 \* 18.11.1897

2 Sigrid Johanne Hansen  
 \* 29. 6.1899

3 Hans Jørgen Arne Hansen

\* 2.10.1902  
 + 28. 8.1989 på Centralsygehuset i Nyk. F  
 Gift 6.12.1936 i Fuglse med Minna Marie ....  
 \* 10.11.1911  
 + kendes ikke

Gårdejer på KASTANIEGÅRDEN i Sløsse, som han overtog 1.8.1934.  
 Forinden havde han bestyret gården for sin mor siden 1924.

4 Svend Axel Hansen  
 \* 11. 8.1904

5 Gudrun Emilie Hansen

\* 13. 2.1907

Gift med

William Lerche Andersen  
 \* 24. 2.1901  
 + 24. 8.1993 i Nykøbing F.

6 Gerda Louise Hansen

\* 5. 6.1908

- C **Birthe Christensen**  
 \* 18. 5.1873 i Tokkerup, Kettinge  
 + 24. 4.1914  
 Gift 18.10.1901 med **Carl Christian Petersen**  
 \* 18. 3.1877 i Stubberup  
 + 18. 6.1972  
 Tømrermester i Herritslev  
 Efterkommere: (4. slægtled)
- 1 **Elna Christine Petersen**  
 \* 17. 1.1902
  - 2 **Peter Herman Petersen**  
 \* 3. 6.1903
  - 3 **Claus Ejner Petersen**  
 \* 19. 6.1905  
 + 11.12.1905
  - 4 **Hans Ejner Petersen**  
 \* 15. 1.1907
  - 5 **Alfred Marius Petersen**  
 \* 5.10.1908
  - 6 **Arnold Richard Petersen**  
 \* 20. 1.1911
  - 7 **Birthe Margrethe Petersen**  
 \* 24. 4.1914

Carl Christian Petersen blev gift 2. gang 14.10.1921 med Anna Petrine (\* 2.6.1902). I dette ægteskab fødtes 6 børn.

Henvisning til eksisterende slægtsbøger:

- Side 22: Poul Valdemar Pedersen-Ebbe m.fl.:  
 Vore aner v. Egon Ebbe - 1991  
 Slægten fra TØNNESMINDE gennem 200 år v. Egon Ebbe - 1992
- Side 58: Henning Hoffmann:  
 Slægten Hoffmann 1838-1950 v. Ingeborg Hoffmann  
 Slægtsregister til samme v. Helga Elisa Kragh - 1985
- Side 62: Søren Andersen:  
 Etatsråd Andreas Nicolai Hansens og hustru  
 Emma Eliza f. Gruts descendents 1798-1882  
 v. Louis Hambro Hansen - 1882  
 Stamtavle over Etatsråd A. N. Hansens efterkommere  
 v. Hans Konow - 1970
- Side 69: Erik Giese:  
 Stamtavle over slægterne Stampe og Thestrup  
 v. Hans Andreas Møller - 1910  
 Familier og personer af navnet Giese  
 v. H. Friis-Petersen - 1942

VI Sidsel Christensdatter

\* 5. 5.1838 i Vester Ulslev  
 + 10.11.1886 i Flårup, Fuglse - 48 år  
 Gift 25. 6.1858 i V. Ulslev Kirke med Hans Nielsen  
 \* ca.1823  
 + 18. 2.1893 i Flårup - 69 år

Gårdejer i Flårup (matr.nr.9)  
 Gården hørte oprindeligt under Kærstrup Gods, hvorfra den i ca. 1832  
 frikøbtes af Hans Nielsen's plejefar Morten Pedersen Balle.  
 Hans Nielsen havde været gift tidligere med Bodil Marie Andersdatter,  
 der døde 31.1.1858. I dette ægteskab var to børn, Ane Petrine  
 (\* 10.12.1853) og Karen Kirstine (\* 31.12.1856)  
 Gården, der er på 42 tdr.land, blev 1892 overdraget til Johan Anton.  
 Efterkommere: (3. slægtled) i ægteskabet Sidsel - Hans.

A **Christen Hansen**

\* 10. 2.1859 i Flårup  
 + 4. 5.1859 i Flårup - knapt 3 mdr.

B **Christen Hansen**

\* 26. 4.1860 i Flårup

C **Niels Hansen**

\* 12. 3.1862 i Flårup

D **Morten Hansen**

\* 3. 4.1864 i Flårup

E **Hans Hansen**

\* 30. 7.1866 i Flårup

F **Johan Anton Hansen**

\* 15. 1.1869 i Flårup

Gift med

Inger Christine Jensen

\* 8. 7.1873 i Slemminge

Gårdejer (matr.nr.9) i Flårup. Overtog gården i 1892 efter sin far.  
 Gården blev solgt i 1937.  
 Efterkommere: (4. slægtled)

1 **Hans Peder Hansen**

\* 5. 6.1898

2 **Herman Johannes Hansen**

\* 26. 8.1899 i Flårup

3 **Ane Cecilie Hansen**

\* 15. 2.1901 i Flårup  
 + 15.12.1901 i Flårup - 10 mdr.

4 **Anna Sidsel Hansen**

\* 6. 4.1902 i Flårup

- 5 **Karen Marie Hansen**  
\* 10. 7.1903 i Flårup
- 6 **Henrik Benjamin Hansen**  
\* 30. 8.1904 i Flårup
- 7 **Sofie Hansine Hansen**  
\* 24. 8.1906 i Flårup
- 8 **Hans Hansen** °°  
\* 2. 7.1909 i Flårup
- 9 **Niels Hansen** °°  
\* 2. 7.1909 i Flårup  
+ 6. 7.1909 i Flårup - 4 dage
- 10 **Dagmar Amalie Hansen**  
\* 23. 9.1910 i Flårup
- 11 **Klara Lovise Hansen**  
\* 19.10.1912 i Flårup
- 12 **Niels Frederik Hansen**  
\* 16. 8.1915 i Flårup
- G Jens Hansen**  
\* 1. 5.1871 i Flårup
- H Ane Johanne Hansen**  
\* 12. 5.1875 i Flårup
- J Bodil Marie Hansen**  
\* 27. 4.1878 i Flårup  
Gift 2.8.1902 i Fuglse Kirke med Christian Adamsen Pedersen  
\* 22.12.1877 i Sandager, V.Ulslev  
Christian var oprindelig kusk på Kærstrup Gods.  
21.1.1910 overtog han NESHØJGÅRD (matr.nr.6) i Handermelle efter  
sin kones fætter Christen Andersen Koch (se III D side 14).  
15.4.1942 blev gården overdraget til sønnen Henry.  
Efterkommere: (4. slægtled)
- 1 **Hans Peder Pedersen**  
\* 30.11.1902 i Fuglse
- 2 **Henry Adam Pedersen**  
\* 4.11.1904 i Fuglse
- 3 **Else Hansine Pedersen**  
\* 13.12.1918 i Handermelle, V.Ulslev



Vester-Ulslev By

Dalbakkegaard

Kirkegaard

Petersminde

Palles Kilde

I

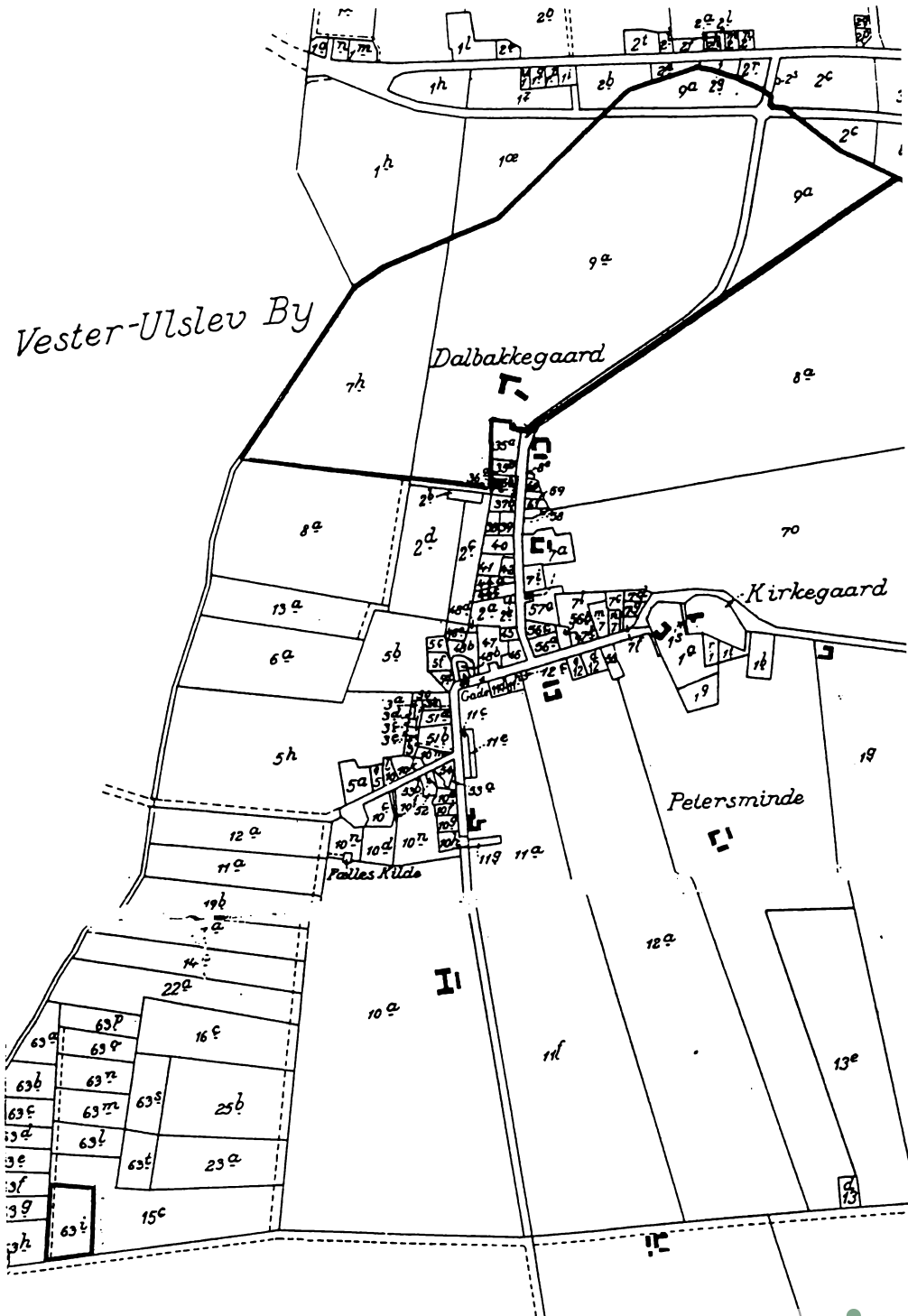

## Dalbakkegård gennem 200 år

- 1791 24. 6. Contract imellem Bremersvolds Godses Eiere og sammes hove-  
riegjørende Bønder, for deres Fæste-Tid, angaaende Hoveriets Be-  
stemmelse i Følge Placaten af Dato 24de Juni 1791.
- 1793 1. 5. Kontrakten træder i kraft.
- ca.1805 Niels Erichsen bliver gårdfæster på DALBAKKEGARD.
- 1821 Niels Erichsens datter, Ane bliver gift med ungkarl Christen An-  
dersen, Stubberup.
- 1823 25. 5. Niels Erichsen afgår ved døden.  
Hans enke Karen Hansdatter overtager fæstemålet.
- 1827 11. 7. Karen Hansdatter bliver gift med ungkarl Gunnar Hallesen,  
der er snedker i Taagerup, 45 år. De flytter til et hus i Vester  
Ulslev.
- 1834 18. 2. Ved FT er beboerne: Christen Andersen og hustru Ane Niels-  
datter og børnene Maren, Ane, Anders og Niels.
- 1840 1. 2. Ved FT er beboerne: Christen Andersen og hustru Ane Niels-  
datter og børnene Maren, Ane, Anders, Niels, Hans og Sidsel.
- 1845 1. 2. Ved FT er beboerne: Christen Andersen og hustru Ane Niels-  
datter og børnene Maren, Ane, Anders, Niels, Hans og Sidsel.
- 1849 21. 3. Gunnar Hallesen afgår ved døden - 68 år gammel.  
Hans enke Karen Hallesen flytter tilbage på gården.
- 1850 1. 2. Ved FT er beboerne: Christen Andersen og hustru Ane Niels-  
datter og børnene Anders, Niels, Hans, Sidsel og Ane's mor Karen  
Hallesen.
- 1855 1. 2. Ved FT er beboerne: Christen Andersen og hustru Ane Niels-  
datter og børnene Anders, Hans, Sidsel og Ane's mor Karen Halle-  
sen.
- 1858 30. 1. Karen Hansdatter (Hallesen) afgår ved døden - 80 år gammel.  
22. 5. Christen Andersen afgår ved døden - 65 år gammel.  
21. 9. Anne Nielsdatter afgår ved døden - 54 år gammel.  
17.12. Niels Christensen bliver gift i Fjelde Kirke med Sidsel  
Hansdatter og overtager fæstemålet på gården.
- 1860 1. 2. Ved FT er beboerne: Niels Christensen og hustru Sidsel Hans-  
datter og sønnen Christen.
- 1863 Ny hovedbygning i bindingsværk og med stråtag opføres.
- 1864 14. 1. Niels Christensen indkaldes til militærtjeneste  
23. 8. hjemsendes efter krigens afslutning.

- 1870 1. 2. Ved FT er beboerne: Niels Christensen og hustru Sidsel og børnene Christen, Ane, Peder, Niels, Lars Andreas og Ellen Maren Stine.
- 1872 10. 7. Niels Christensen får arvefæsteskøde på gården.
- 1878 Niels Christensen modtager Erindringsmedalje for sin deltagelse i krigen 1864.
- 1880 1. 2. Ved FT er beboerne: Niels Christens og hustru Sidsel og børnene Christen, Ane, Peder, Niels, Lars Andreas, Ellen Maren Stine, Karen Else og Christian.
- 1884 4. 7. Niels Christensen afgår ved døden - 51 år gammel. Hans enke Sidsel Hansdatter overtager skødet på gården.
- 1890 1. 2. Ved FT er beboerne: Sidsel Hansdatter og børnene Karen Else, Christian, Sidsels barnebarn Niels Peder og gårdbestyrer Hans Nielsen - Sidsels søn.
- 1898 4. 3. Christian Nielsen overtager gården efter sin mor.
- 1901 1. 2. Ved FT er beboerne: Christian Nielsen og hans mor Sidsel og hendes barnebarn Niels Peder.
- 1905/7 Gårdens avlsbygninger ombygges.
- 1911 1. 2. Ved FT er beboerne: Christian Nielsen og hustru Anna Johanne og datteren Olga Cecilie og Christians mor Sidsel.
- 1913 27. 1. Sidsel Hansdatter afgår ved døden - 83 år gammel.
- 1925 8. 4. Olga Nielsen bliver gift i Vester Ulslev Kirke med gård-ejer Viktor Hansen, Killerup.
- 1932 22. 6. Christian Nielsens hustru, Anna Johanne afgår ved døden - 56 år gammel.
- 1941 7.5. Christian Nielsens svigersøn Victor Hansen overtager gården og flytter fra Killerup til Vester Ulslev.
- 1956 6. 1. Christian Nielsen afgår ved døden - 83 år gammel.
- 1963 Anders Hansen bliver gift med Gail Radley.
- 1966 1. 4. Anders overtager gården. Olga og Viktor Hansen flytter til et hus i Sørup.
- 1973 Nyt stuehus opføres.

FT = Folketælling.

1) NIELS CHRISTENSEN's anetavle:

Forældre:	Bedsteforældre:	Oldeforældre:	Tipoldeforældre:
2) Christen Andersen * 1792	4) Anders Madsen * 1746	{ 8) kendes ikke 9) kendes ikke	
	5) Maren Hansdatter * 1751	{ 10) Hans Rasmussen Bøhn * 1721 11) Elsebeth Jørgensd.Lerche * 1729	{ 20) Rasmus Hansen Bøhn 21) kendes ikke 22) Jørgen Madsen Lerche 23) Maren Rasmusdatter
Der er tvivl om rigtigheden af anerne 10 og 20, 11, 22 og 23. Er derfor ikke medtaget i personbeskrivelserne.			
3) Ane Nielsdatter * 1804	6) Niels Erichsen * 1770	{ 12) Erich Jørgensen * 1735 13) Ane Nielsdatter Dunk * 1744	
	7) Karen Hansdatter * 1780	{ 14) Hans Jochumsen * 1731 15) Ane Poulsdatter * 1740	



Forklaring til NIELS CHRISTENSEN's anetavle:

- 2) Christen Andersen (Niels' far) ( ( beskrivelse side 5  
 3) Ane Nielsdatter (Niels' mor) (

- 4) Anders Madsen (farfar)  
 \* ca. 1746  
 + 1808 i Herritslev sogn - ca. 62 år  
 Fader: kendes ikke  
 Moder: kendes ikke

- 5) Maren Hansdatter (farmor)  
 \* 1751 i Herritslev sogn  
 + 1810 i Stubberup, Herritslev sogn - 59 år  
 Fader: kendes ikke  
 Moder: kendes ikke

Gift i Nysted Kirke 21. 4.1774.

Fæstegårdmand i Stubberup på en gård under godset "Christiansholm" - det senere "Ålholm".

Ved skiftesamlingen på "Christiansholm" efter Anders' død i 1808, blev boets værdi opgjort til 90 Rbd., der deltes med halvdelen til enken, og den anden halvdel til deling mellem de 6 børn, der var i live, dog således at drengene fik hver en 'broderpart', der var dobbelt så stor som pigernes 'søsterpart'. Christen (2) var den yngste.

Foruden de 6 børn var 3 døde inden 4-års-alderen.

- 6) Niels Erichsen (morfar)  
 \* 1770 i Skovby, Errindlev sogn  
 + 25. 5.1823 i Vester Ulslev by og sogn - 53 år  
 Fader: Erich Jørgensen ane 12  
 Moder: Ane Nielsdatter Dunk ane 13

- 7) Karen Hansdatter (mormor)  
 \* 1780 i Flårup, Fuglse sogn  
 + 30. 1.1858 i Vester Ulslev - 77 år  
 Fader: Hans Jochumsen ane 14  
 Moder: Ane Poulsdatter ane 15

Gift 28.10.1803 i Fuglse Kirke

Gårdfæster på DALBAKKEGARD fra omkring 1805.

Ved skiftesamlingen på "Christiansholm" i 1823 efter Niels' død blev boets værdi opgjort til 321 Rbd., der deltes med halvdelen til enken og halvdelen til deling mellem de to døtre Ane og Karen.

Ane (3) blev gift med Christen Andersen og blev på gården. Karen, der var 14 år yngre, blev gift med en gårdmand i Flårup.

Karen Hansdatter blev 11.7.1827 gift i Vester Ulslev Kirke med snedker Gunder Halleesen, Tågerup. (1782 - 1849). Gunder Halleesen stammede fra København og var søn af en brændevinshandler i Lille Strandstræde.

De flyttede ind i et hus i Vester Ulslev by, hvor de boede indtil Karen igen blev enken. Hun tilbragte sine sidste år på aftægt på DALBAKKEGARD.

- 12) **Erich Jørgensen** (morfars far)  
 \* 1735 evt. 1744  
 + kendes ikke
- 13) **Ane Nielsdatter Dunk** (morfars mor)  
 \* ca. 1744  
 + 1800 i Skovby, Errindlev sogn - ca. 56 år

Gift 9.12.1768 i Errindlev Kirke.

Gårdfæster i Skovby. I 'Meddelelser om Vester Ulslev sogn' ved sognepræst C. Krarup står: "Forlod gården som enkemand 20.5.1801 p.gr.a. fattigdom".

Det vides ikke, hvor han flyttede hen.

2 efterkommere kendes. Niels (6) var den ældste.

- 14) **Hans Jochumsen** (mormors far)  
 \* ca. 1731  
 + 1809 i Flårup, Fuglse sogn - ca. 78 år
- 15) **Ane Poulsdatter** (mormors mor)  
 \* ca. 1740  
 + 1807 i Flårup, Fuglse sogn - ca. 67 år

Gift 7.3.1763 i Fuglse Kirke. Det var Hans' andet ægteskab.

Fæstegårdmand i Flårup på en gård under godset "Kærstrup".

10 efterkommere kendes. Karen (7) var den næstyingste.

1) SIDSEL HANSDATTER's anetavle:

Forældre:	Bedsteforældre:	Oldeforældre:	Tipoldeforældre:	Tip-tipoldeforældre
2) Hans Larsen * 1782	4) Lars Pedersen * 1740 5) Sidsel Pedersdatter * 1748	8) kendes ikke 9) kendes ikke 10) kendes ikke 11) Anna Hansdatter * 1729	22) Hans Rasmussen 23) kendes ikke	
3) Ellen Hansdatter * 1795	6) Hans Jacobsen Stryger * 1772 7) Bodil Pedersdatter * 1770	12) Jacob Jensen Stryger * 1747 13) Kirsten Christensdt. * 1743 14) Peder Pedersen * 1738 15) Ellen Jørgensd. * 1739	30) Jørgen Jacobs.Kamper * 1708 31) Else Ziersdatter * 1701	60) Jacob Rasm.Kamper * 1685 61) Ellen Rasmusdatter
				62) Zier Mortensen 63) kendes ikke

Forklaring til SIDSEL HANSDATTER's anetavle:

- 2) Hans Larsen (Sidsels far)  
 \* 1782 i Tårs by og sogn  
 + 29.10.1830 i Tårs by og sogn - 48 år  
 Fader: Lars Pedersen ane 4  
 Moder: Sidsel Pedersdatter ane 5
- 3) Ellen Hansdatter (Sidsels mor)  
 \* 1795 i Kartoffe, Fjelde sogn  
 + kendes ikke  
 Fader: Hans Jacobsen Stryger ane 6  
 Moder: Bodil Pedersdatter ane 7

Snedker og fæstehusmand på matr.nr. 36 i Tårs undet godset "Guldborgland" - det senere "Oreby".

7 børn kendes. Sidsel var den yngste.

Ellen Hansdatters oldebarn Harris Hansen, Herritslev har fortalt, at hans oldemor, da hun blev enke, gik post for godset i stedet for at udføre hoveriarbejde. Hun skulle således have gået til fods med post fra "Oreby" til "Ålholm".

Sidsel og hendes søster Karen, der var ni år ældre, kom i pleje (ud at tjene) hos noget familie til deres mor - gårdmand Lars Christiansen Stryger i Fjelde. Sidsel boede dér, indtil hun i slutningen af 1858 blev gift med Niels Christensen og flyttede til DALBAKKEGÅRD i Vester Ulslev.

Søsteren Karen blev gift med en tjenestekarl på gården - Christen Jacobsen, som senere overtog fæstemålet på gården og frikøbte den i 1860-erne fra godset "Hardenberg". Gården ligger i Kartoffe og har senere fået navnet "Skalhøjgård". Christen antog senere navnet Stryger efter sin tidligere husbond.

Sidsels broder Lars, der var tømrer, overtog forældrenes husmandssted i 1847. Det gik senere i arv til hans datter, og blev i 1927 solgt ud af familien men har nu måtte vige pladsen for en transformatorstation.

## Fjelde Kirke





- 4) **Lars Pedersen** (farfar)  
 \* 1740 i Tårs by og sogn  
 + 1813 i Tårs by og sogn - 73 år  
 Forældre kendes ikke
- 5) **Sidsel Pedersdatter** (farmor)  
 \* 1748 formentlig i Tårs  
 + 17.11.1823 i Tårs by og sogn - 76 år  
 Fader kendes ikke  
 Moder: Anna Hansdatter ane 11
- Snedker og fæstehusmand på matr.nr.36 i Tårs under godset "Guldborgland".  
 4 sønner kendes. Hans (2) var næstældst.
- 6) **Hans Jacobsen Stryger** (morfar)  
 \* 1772 i Langet, Radsted sogn  
 + 2.10.1838 på Radsted Hospital, Radsted sogn - 66 år  
 Fader: Jacob Jensen Stryger ane 12  
 Moder: Kirsten Christensdatter ane 13
- 7) **Bodil Pedersdatter** (mormor)  
 \* 1770 i Kartoffe, Fjelde sogn  
 + 23. 7.1835 i Langet, Radsted sogn - 65 år  
 Fader: Peder Pedersen ane 14  
 Moder: Ellen Jørgensdatter ane 15

Gift i Fjelde Kirke 18.3.1796.

Før de blev gift var Hans tjenestekarl på en gård i Kartoffe, hvor han startede som 15-årig.

Senere var han indsidder, daglejer og husmand i hhv. Kartoffe, Ud Stolpe, Ll. Slemminge og Langet, Radsted sogn.

5 børn kendes. Ellen (3), som er den ældste, blev født udenfor ægteskab.

Ved FT i 1801 var han indsidder, daglejer og National Soldat i Kartoffe.

I 1803 boede familien i Ud Stolpe og flyttede senere til Ll.Slemminge.

Ved FT i 1834 var han husmand i Langet, Radsted sogn, hvor familien levede af deres jordlod.

Han blev enkemand i 1835, men da han var lam, blev han i 1838 anbragt på Radsted Hospital, hvor han døde samme år.

Radsted Hospital - grundlagt 1641 - var en stiftelse for gamle og syge med tilknytning til "Krenkerup" gods. Det havde to stuer - en 'mandfolkestue' og en 'kvindfolkestue' - hver med ti senge.

I modsætning til fattighusene, der kun gav bolig, ydede hospitalerne også bidrag til lemmernes underhold.

- 12) **Jacob Jensen Stryger** (morfars far)  
 \* 1747  
 + 6. 4.1825 på Radsted Hospital, Radsted sogn - 78 år
- 13) **Kirsten Christensdatter** (morfars mor)  
 \* ca. 1743  
 + 16.12.1814 i Langet, Radsted sogn - ca. 71 år

Det var hendes andet ægteskab. Han var jordløs husmand og daglejer i Langet, Radsted, sogn. Han fik fæstebrev på hus nr. 1 i Langet under godset "Krenkerup". 3 børn kendes. Hans (6) var den ældste.

- 14) **Peder Pedersen** (mormors far)  
 \* 1738 i Kartoffe, Fjelde sogn  
 + kendes ikke  
 Forældre kendes ikke
- 15) **Ellen Jørgensdatter** (mormors mor)  
 \* 1739 i Kartoffe, Fjelde sogn  
 + 1794 i Kartoffe, Fjelde sogn  
 Fader: Jørgen Jacobsen Kamper ane 30  
 Moder: Else Ziersdatter ane 31

Gift 8.6.1768 i Fjelde Kirke.  
 Fæstebonde i Kartoffe på en gård under godset "Krenkerup".  
 5 børn kendes. Bodil (7) var næstældst.

- 30) **Jørgen Jacobsen Kamper** (mormors morfar)  
 \* 1708 i Fjelde sogn  
 + kendes ikke  
 Fader: Jacob Rasmussen Kamper ane 60  
 Moder: Ellen Rasmusdatter ane 61
- 31) **Else Ziersdatter** (mormors mormor)  
 \* 1701 i Fjelde sogn  
 + 1768 i Fjelde sogn - 67 år  
 Fader: Zier Mortensen ane 62  
 Moder: kendes ikke

Gift 11.12.1737 i Fjelde Kirke.  
 Fæstegårdmand på gård nr. 14 i Fjelde under godset "Krenkerup".  
 Ellen (15) var den ældste af de tre døtre, der kendes.

- 60) **Jacob Rasmussen Kamper** (mormors morfars far)  
 \* 1685 i St. Slemminge, Slemminge sogn  
 + 1763 i Fjelde sogn - 78 år  
 Fader: Rasmus Kamper ane 120  
 Moder: Ane Lauritsdatter Ane 121
- 61) **Ellen Rasmusdatter** (mormors mormors mor)  
 \* kendes ikke  
 + 1737 i Fjelde sogn  
 Forældre kendes ikke

5 børn kendes. Jørgen (30) var nr. 3 i flokken.

- 120) **Rasmus Camper**  
 \* kendes ikke  
 + 1696 i St. Slemminge, Slemminge sogn

- 121) **Ane Lauritsdatter**

Jacob (60) var næst yngst af de fire børn, der kendes.

Johanne Pedersen, Sønderhavegård førte i en årrække dagbog og kom periodevis ind på forskellige erindringer fra sin barndom. Her er nogle episoder fra dagbogen:

I går aftes var vi på kirkegården med blomster til vore forældres grave. Minderne om dem stormer frem, man ser dem for sig i sorg og glæde, i hverdagens travlhed og søndagens og helligdagens fred. Minderne om barndommen og ungdommen kommer. Jeg synes ikke, det er så længe siden, man hoppede og sprang hjemme sammen med sine søskende.

Hvor langt tilbage kan man huske?

Jeg synes at huske enkelte ting, som dog ikke står ganske klart alligevel. Jeg husker dog en begivenhed temmelig nøje. En morgen meget tidlig blev jeg, og måske Niels, purret ud af sengen og klædt på og fulgt om hos Per Høj, den sidste gård i Lågerup. Hvad meningen var, blev ikke opklaret, før vi kom hjem igen og fik at vide, at storken havde været med en lille broder. Maren Høj havde været hos mor ved begivenheden. Mere husker jeg ikke af det. Så husker jeg barselsmaden, som skik og brug var dengang. Nabokonerne kom med sødsuppe i en stor krukke båret i et ternet bomuldstørklæde. Der var masser af svedsker og rosiner i sødsuppen. Den kom de med de første dage efter fødslen. Senere kom de med dejlig hønsekødssuppe. Søsterkage og lagkage og andre gode ting blev også bragt.

En ting husker jeg tydeligt. Moster Ellen fra Herritslev kom engang med en skål chokoladefromage. Den kan jeg næsten smage endnu.

Vi må huske, at maden den gang var meget jævn og tarvelig. Mor var dygtig til at lave god og velsmagende mad, men havde aldrig været ude og se andet eller lært andet end det, hun havde lært af sin mor.

Moster Ellen havde derimod haft pladser hos fine folk i byen, hvor hun havde lært finere madlavning. Derfor var der så mange andre ting, der var anderledes hos moster Ellen end hjemme hos os.

Hos bedstemor i Vester Ulslev tilbragte jeg også megen tid sammen med kusine Margrethe, Niels Peder Kamper's søster. Det var en lang spadseretur, men lykkelige var vi, når vi fik lov at komme afsted.

Turen til Vester Ulslev hos bedstemor forløb for mit vedkommende uden forhindringer. Anderledes, når mine brødre skulle gå derhen. Vi skulle jo gennem Herritslev by. Om drengene var værre dengang end nu, ved jeg ikke. Men når der dengang kom et par fremmede drenge gående gennem byen, skete det ikke ubemærket. Der skulle slagsmål til. Så der blev kæmpet vildt. Det har sikkert ikke været let for mine brødre at klare sig mod overmagten. Men hos bedstemor havde vi det godt. Vi legede og spiste sommeræbler og røde stikkelsbær om sommeren. Om vinteren legede vi i den store stue. Der blev engang redt op på gulvet, hvor tre-fire sov om natten. Der har nok været flere gæster.

Bedstemor lå i en alkoveseng i soveværelset. Et sengebånd hang ned fra loftet over sengen. Det havde vi unger morskab med at hænge i. Vi havde formodentlig fået lov at ligge i sengen. Men det endte da med, at båndet knækkede. Dyb stilhed. Så fik vi en omgang.

Bedstemor var myndig. Der var respekt om hende. Hun var enke. Jeg har aldrig kendt bedstefar. Gården blev drevet af hende og hjemmeboende sønner.

Morbror Peder var gift med Signe. De havde to drenge, Niels og Johannes. De rejste til Amerika. Jeg var med far og mor i Vester Ulslev aftenen før, de skulle rejse. Men det eneste, jeg husker fra den dag, var at tante Signe gik ned i byen for at sige farvel til nogle bekendte.

De rejste så til Amerika og var der i nogle år. Min tante døde derovre,

morbror rejste derefter hjem. Et lille barn, født derovre, døde på rejsen hjem.

99

Til skolen måtte man også gå, mest i træsko, med hjemmesko i tasken. Om sommeren kunne det være en drøj tur, når det var varmt. Vi gik ad en gangsti tværs gennem tre-fire marker. Det var særlig slemt gemmen en rugmark. Der var aksene jo højere end os børn. Jeg var meget plaget af hovedpine og mindes tydeligt hvilken pine, det var at komme gennem den rugmark.

Når man så kom hjem og fik skiftet tøj, var det malketid. Så malkevognen fat og i marken og malke køerne med en knaldende hovedpine. Det var strengt. Ellers var malkningen ikke værre end andet arbejde. Dengang var det jo pigearbejde, men mine brødre måtte også lære det.

Årene gik med skole og ferie. Hveranden dag måtte vi hjælpe til med arbejdet hjemme. Det var ikke lige morsomt altid. Det var i hvert fald ikke morsomt, at køre hesteomgang, når der skulle males korn eller tærskes. Hvor var det trivielt at gå rundt og rundt bagefter hestene og få dem til at holde tempoet. Engang i mellem vankede der skældud, hvis det gik for langsomt.

Om efteråret skulle der samles kartofler op ude i marken. Der lå vi så og kravlede på vore knæ - række op og række ned - og samlede kartoflerne i en spand og tømme dem i en vogn, der fulgte efter.

Høstarbejdet var mere morsomt. Det var dog storslået den dag, far købte en aflægger. Det var et fremskridt, selv om vi måtte binde negene.

Senere kom selvbinderen. Nu var det ingen sag at få høsten i hus.

Tærskningen foregik om vinteren ved, at et stort tærskeværk kørte fra gård til gård. En stor damplokomobil trak tærskeværk og halmpresser.

Farmer boede hos os i Lågerup. Farfar hed Lars Hansen. Farmor hed Dorthæa. De boede i Skørringe, hvor de havde en mindre gård, men købte så gården i Lågerup - en gammel forfalden gård. Det var meget fattige og dårlige tider. Der gik vidst ikke ret lang tid, før farfar syntes, det var håbløst det hele. Kunne ikke se udveje til at klare gæld og udgifter. Han valgte døden.

Det var far og farmor, der måtte tage arbejdet og byrden med gården.

Farmer husker jeg dunkelt. Hun sov i soveværelset. Der stod to dobbeltsenge. I den ene sov far og mor og i den anden farmor og jeg. I en stor puf sov et par af drengene.

Jeg kan huske den dag, farmor døde. Alle de voksne var inde hos hende.

Senere fortaltes det, at min broder Harald sad ude i køkkenet i brændekassen og sang "Dengang jeg drog afsted" den dag farmor blev begravet.

Det var en lang tur med hest og vogn, når vi besøgte familien. Men far havde raske og letbenede heste, så det gik strygende, og vi nød turen. Hjemturen om natten var knap så spændende. Vi børn var søvnige, hang og dinglede på agestolen, indpakket i sjaler og tæpper.

Barndomstiden går hurtigt, og meget glemmes. Julen var anderledes dengang. Julegaver vankede der ikke. Alligevel stod der glans over julen. Der blev bagt i den store ovn. Til jul blev der bagt meget sigtebrød, for i heligdage fik vi ikke rugbrød. Dejen blev lagt om aftenen. Ovnene blev opvarmet med store brændeknuder. Vi måtte krybe ind i ovnen og lægge det til rette, før der blev tændt ild. Først blev brødene sat ind længst tilbage i ovnen, så franskrød og boller og bagefter småkager og pebernødder. Pebernødderne spillede vi kort om. Juletræ fik vi dog inden jeg blev konfirmeret. Så klippede vi englestiger af silkepapir og flettede hjerter af glanspapir.



# REGISTER

<b>A</b>			Camper	Rasmus	97
Andersdatter	Bodil Marie	86	Cartland	Gillian	82
Andersen	Alf	39	Christensdatter	Ane	13
-	Andrea Teresa Bellodas	64	-	Kirsten	96
-	Ane	15	-	Maren	10
-	Christen	5-14-92	-	Sidsel	86
-	Christina Kamper	64	Christensen	Anders	14
-	Eline Petrea	35	-	Andrea Marie	15
-	Ellen Karen Magdalene	16	-	Ane	84
-	Hans	14	-	Anna Marie	15
-	Hans Christian	16	-	Asmus Tendal	75
-	Hans Peter	15	-	Birthe	85
-	Jan	64	-	Bodil Margrethe	15
-	Johannes Koch	16	-	Christian Johannes	15
-	Karen	49	-	Connie Kamper	64
-	Maren	14	-	Else Jensine	15
-	Martin Bo	63	-	Hans	64-84
-	Mikkel Jon	63	-	Harald Peter Anders	15
-	Niels	15	-	Helga Hedvig	36
-	Ole	14	-	Henriette	75
-	Pernille Kamper	64	-	Jane Kamper	64
-	Søren	62	-	Jens Asmus	75
-	William Lerche	84	-	Jens Emil Koch	15
Andersson	Annette	78	-	Kåte Kamper	64
-	Ulla Irene	80	-	Knud Koch	15
<b>B</b>			-	Maren Johanne	84
Baagø	Flemming	77	-	Margit	30
-	Kim Kristian	77	-	Nana	60
-	Kurt René	77	-	Niels	17-82-91
-	Morten	77	-	Otilie	48
Balle	Morten Pedersen	86	-	Poul Georg	15
Bech	Grethe Ella Eggertsen	57	-	Rudi	30
Beck	Gitte	61	Christiansen	Stig Skou	82
Berg	Ulla Outzen	65	-	Anders Tendal	76
Berggren	Sonja	79	-	Dorthe	58
Bergquist	Anne Marie	57	-	Ejner	58
Bergstrand	Laila	61	-	Jens Kønig	76
Binau	Kurt	66	-	Karl	58
-	Morten	66	-	Kirsten	58
Birket-Smith	Anita	66	-	Mette	58
-	Bodil	69	-	Nils Kønig	76
-	Emilie Victoria Sonne	70	Christoffersen	Thomas	58
-	Marianne	69	Lars	Lars	68
-	Sigge Natasha	69	Clausen	Børge Wichmann	34-74
-	Sven Jørgen Rolf	69	-	Johannes Wichmann	34
Braase	Tove	60	-	Kirsten	34-74
Brack	Cornelia	73	-	Kirsten	74
-	Daniel	73	-	Nina Wichmann	74
-	Kristine	72	-	Søren Wichmann	34-74
-	Sandra	73	<b>D</b>		
Brack-Larsen	Ernst Hans	72	Daugaard	Johanne Andrea	29
Brack-Schuler	Ernst-Dan	72	de Berville	Charles de Planterose	46
Brasso	Ida Marie	63	-	Charles Henri de Planterose	46
-	Klaus	63	-	Marie Antoinette	46
Brix	Lotte	61	Dunk	Ane Nielsdatter	93
Bruhn	Inge Dorthea Bjerregaard	61	<b>E</b>		
Brødstrup-Holm	Hans Jørgen	48	Ebbe	Anne Lise Pedersen	22-63
-	Valdemar	52	-	Anton	58
Bønn	Hans Rasmussen	93	-	Asta Cecilie Pedersen	22-57
Bøtel	Hans	63	-	Benjamin Bergquist	57
<b>C</b>			-	Birthe Pedersen	22-63
Calman	Rasmus Bo Secher	80	-	Britt	60
-	Ronja Maria Secher	80	-	Christian Bergquist	57
-	Susanne	80	-	Christian Johs. Pedersen	22-57
			-	Ebba Pedersen	22-61
			-	Egon Pedersen	22-62

Ebbe	Eleonora Pedersen	22-58	Hansen	Andrè Radley	83
-	Gerda Pedersen	22-61	-	Ane Cecilie	86
-	Inge Lise Pedersen	58	-	Ane Johanne	87
-	Ingeborg Pedersen	22-60	-	Ane Petrine	86
-	Jacob Bergquist	57	-	Anna Marie	52-81
-	Jonna Margrethe	57	-	Anna Sidsel	86
-	Jytte	58	-	Annette Skotte	81
-	Karl	58	-	Annette Skou	82
-	Klaus	58	-	Beate Skou	82
-	Kurt	58	-	Bodil Marie	87
-	Lis	61	-	Bryan Radley	83
-	Margrethe Pedersen	22-62	-	Charlotte Skotte	81
-	Merete	63	-	Christen	86
-	Naja	58	-	Dagmar Amalie	87
-	Niels Holger Pedersen	22-58	-	Ellen Margrethe	52-81
-	Peter Bergquist	57	-	Else	56-82
-	Pia Christine	57	-	Erik Wermund	78
-	Poul Valdemar Pedersen	22-60	-	Frederik	13
-	Susanne	62	-	Gerda Louise	84
-	Torben Johannes	57	-	Grethe Elin	39-77
Ebbsen	Erik Henry	63	-	Gudrun Emilie	84
-	Klaus	63	-	Hans	52-86-87
-	Marianne	63	-	Hans Jørgen	52-81
-	Martin	63	-	Hans Jørgen Arne	84
-	Niels Ole	63	-	Hans Krøyer Plambeck	39
Edwards	David George	69	-	Hans Peder	84-86
-	Henrik	69	-	Hardy	61
-	Katrine	69	-	Harris Christian Kai	52
Elm	Nanna Elm	29	-	Helmer	56-82
Enghoff	Sara	65	-	Henriette Skotte	81
-	Sofie	65	-	Henrik Benjamin	87
Erichsen	Niels	92	-	Herdis	39-77
Ertmann	Trygve	70	-	Herman Johannes	86
F			-	Jens	87
			-	Johan Anton	86
Fenger	Sofie Marie	45	-	Karen Kirstine	86
Frederiksdatter	Ane Margrethe	13	-	Karen Marie	86
Freilev	Jan	82	-	Klara Lovise	87
-	Sofie	82	-	Lars	13
Friland	Bo	68	-	Lars Frits Skou	82
G			-	Lene Plambeck	78
			-	Mary Bodil Louise	52
Gade	Nina	66	-	Michelle Radley	83
Gadegaard	Anders	63	-	Mogens Krøyer Plambeck	39-78
-	Christian	63	-	Morten	86
-	Lasse	63	-	Niels	86-87
-	Tine	63	-	Niels Frederik	87
Giese	Charlotte	69	-	Rigmor Irene	76
-	Erik	69	-	Sigrid Johanne	84
-	Nanna Henriette	69	-	Sofie Hansine	87
-	Ulrik Christian	69	-	Steen Krøyer Plambeck	78
Gjetting	Lyyli	65	-	Svend Axel	84
Graham	Elisabeth	66	-	Thorvald Kristian	39
-	Gunmar	26-65	-	Tine Plambeck	78
-	Inger	65	-	Valborg	34
-	Kirsten	66	-	Valborg Kirstine	86
-	Mikkel Outzen	65	-	Viktor Emanuel	56
-	Per	65	-	Rasmus Peder Rasmussen	53
H			Hasling	Nina Marie	57
			Hedensted	Lars	61
Haahr	Helge	60	Hindberg	Leif	61
-	Kenneth	60	-	Morten	61
-	Preben	60	Hoffmann	Henning	58
-	Thomas	60	-	Lars Henrik	58
-	Vibeke	60	-	Niels Christian	58
Hallesen	Gunder	92	Holtz	Kim	62
Hansdatter	Ellen	95	-	Mathias	62
-	Karen	92	-	Rikke	62
-	Maren	92	-	Svend Aage	61
-	Sidsel	17-95	-	Troels	62
Hansen	Alf Walder Plambeck	39-78	Høj	Maren Sofie Johanne	11
-	Anders Christian	56-82	I		
			Ilbert	Brian Kim	71

Ilbert	Martin	71	L		
-	Tommy	71		Landauro	Wagner Herman Bellodas 64
J				Lander	Frederik 11
				-	Ingeborg 11
Jakobsen	Jensine	35		-	Lilly Ruth 11
Jensen	Anders Viktor Reichert	71		-	Martin 11
-	Bo Reichert	71		-	Morten Peder 11
-	Claus Reichert	71		Lang	Harry Lander 12
-	Eline Marie Kirstine	46		-	Johannes Lander 12
-	Inger Christine	86		-	Marie Lander 12
-	Jan Reichert	71		-	Sigrid Lander 12
-	Jens	45		-	Søren Kristian Jensen 12
-	Jens Peder Fenger	35-45		Lanter	Anna Math.Christoffersen 11
-	Kim	64		-	Christen Christoffersen 11
-	Kirsten Reichert	71		-	Ella 12
-	Laila Edith	71		-	Ellen M. Christoffersen 12
-	Lise Kamper	64		-	Jens 12
-	Mia Liesbeth	71		-	Johanne 12
-	Mie Kamper	64		-	Karen 12
-	Per	70		-	Marie K. Christoffersen 11
-	Raimo Urban	71		-	Marius H.Christoffersen 12
-	Svend Aage Carlo	71		-	Peter 12
-	Tinna Reichert	71		-	Peter C. Christoffersen 12
Jochumsen	Hans	93		-	Peter Christoffersen 10
Johansen	Stella Elisabeth Oda	40		Larsdatter	Dorthe Kirstine 13
Juul	Nielsine Madsen	12		Larsen	Amy Meta 26-67
Jørgensdatter	Ellen	97		-	Ane Johanne 26
Jørgensen	Christian Adzer	72		-	Anna Yelva Østerlund 30-72
-	Christine Adzer	72		-	Anne 68
-	Erich	93		-	Bodil Elm 29-70
-	Erma Amalie	26		-	Christian Frederik 29
-	Kirsten	72		-	Dorthea Cecilie 30
-	Lene Adzer	72		-	Edith Daugaard 30-71
-	Stig Mogens Adzer	72		-	Else 29-69
				-	Hanne-Grete 71
K				-	Hanne 62
				-	Hans 13-95
Kamper	Ane Sophie Amalie Nielsen	21		-	Hans Christian 25
-	Bent	25-65		-	Hans Rasmus 26-67
-	Ejler Kristen Nielsen	25-64		-	Harald Emil 29
-	Else Nielsen	25-65		-	Helga Emilie 12
-	Erik Nielsen	25-65		-	Henning 26-68
-	Jacob Rasmussen	97		-	Henry 75
-	Jutta Nielsen	25-64		-	Herman Robert 30
-	Jørgen Jacobsen	97		-	Ib Østerlund 30-73
-	Kaj Nielsen	25-65		-	Inger Daugaard 30-71
-	Karen Margrethe Nielsen	21		-	Johannes Elm 29-70
-	Niels Hansen	22		-	Jørn 68
-	Niels Peder Nielsen	25		-	Kirsten 26-67
Kartin	Berit	78		-	Kirsten Elm 29-70
Kirketerp	Astrid	66		-	Lene 68
-	Inger Marie	66		-	Marianne 71
-	Karen	66		-	Mette 71
-	Per	66		-	Niels Kristian Laurits 26
Koch	Christen Andersen	14		-	Sigfred Thorkild 30
-	Ole Andersen	16		-	Signe Elm 29-69
Kock	Hans Henrik	79		-	Sigrid Ketty 30-72
-	Kaare Tendal	79		-	Suzette 68
-	Kira Tendal	79		-	Vera Birgitte 29-70
-	Rune Tendal	79		Laugesen	Lone Sysser 62
Kristensen	Vinnie	63		Lauritsdatter	Ane 97
Kruse	Laila	74		Larsen	Anders 81
-	Leif	74		-	Arthur 81
-	Tina	74		-	Britta 81
Krusholt	Anders	61		-	Jens Kristian 81
-	Arne Johannes Krussell	61		-	Søren 81
-	Ernst	61		Lejre	Alice 29-70
-	Frederik	61		-	Gudrun Bodil Marie 29
-	Henrik	61		-	Kasper Hartvig 70
-	Leif	61		-	Lene 70
-	Susanne	61		-	Morten 70
				-	Poul 70
				Lerche	Elsebeth Jørgensdatter 93
				-	Jørgen Madsen 93

Lorentzen	Elisa Kathrine	25			
Larkesen	Theodor	30	Nielsen	Niels	49
Lønby	Dagny Johanne Cecilie	53	-	Niels Peder	22
-	Edmund Andreas	53	-	Olga Cecilie	56
-	Hans Christian Andersen	53	-	Sidsel	21
-	Nancy Margrethe	53	-	Sidsel Hansine	25
			-	Thomas Bo	83
M			-	Ulrik Østergaard	60
			Nilausen	Henning	67
Maag	Hans-Peder	72	-	Niels Christian	67
-	Jytte	72	-	Peder	67
-	Kristian	72	Nilsson	Erik	67
-	Svend-Erik	72	-	Lisbeth Meta	67
Mackenzie	Alan	62	-	Marianne	67
-	Edward James	62			
-	Julian Kenneth	62	O		
Madsen	Anders	92	Oldsdatter	Bodil	14
-	Christen	10	Olsen	Jette Ebbe	62
-	Jens	10	-	Knud Marius	62
-	Johanne	10			
-	Karen	10	P		
Maegaard	Henning	76	Palgren	Keld	60
Mittag	Ann Louise	57	-	Peter	60
-	Flemming	57	-	Tina	60
Mortensen	Ejner Ånge	11	Pankowska	Jolanta Bozena	77
-	Henry Oswald Lanter	11	Paulsen	Allan	75
-	Johanne Marie	36	-	Anders Tendal	75
-	Karl Peter	11	-	Rune Tendal	75
-	Kristian Alfred	11	Pearce	William Norman	69
-	Peter	33	Pedersdatter	Bodil	96
-	Peter Edmund Lanter	11	-	Maren Kirstine	84
-	Petrea	33	-	Sidsel	96
-	Pia	83	Pedersen	Anna Johanne	56
-	Rasmus Peder	11	-	Anna Margrethe	52
-	Severine	33	-	Annette Møller	66
-	Zier	98	-	Christian Adamsen	87
Møller	Carl Ole Thousig	64	-	Claus Sonne	70
-	Ib Fenger	46	-	Else Hansine	87
-	Grethe Fenger	46	-	Hans Peder	87
-	Peder	45	-	Hans Verner	26-66
-	Torben Fenger	46	-	Henry Adam	87
			-	June Møller	66
N			-	Karla	58
			-	Lars	96
Nielsdatter	Ane	5-92	-	Ole	63
Nielsen	Andreas Blåholm	83	-	Peder	97
-	Ane Kirsten	25	-	Thorkild Christian	26
-	Anna	34	-	Torben Erik	26-66
-	Anne	82	-	Ulla Møller	66
-	Bent	82	Pedersen-Ebbe	Poul Valdemar	22
-	Bente Blåholm	83	Petersen	Alba Mathea	40
-	Birthe	68	-	Alfred Marius	85
-	Casper Bo	83	-	Arnold Richard	85
-	Christen	21	-	Birthe Margrethe	85
-	Christian	56	-	Carl Christian	85
-	Dorte	75	-	Claus Ejner	85
-	Ejner Nymand Suhr	49	-	Elna Christine	85
-	Ellen Maren Stine	52	-	Hans Ejner	85
-	Elmer Østergaard	60	-	Peter Herman	85
-	Evald	34	-	Poula	72
-	Gert	75	Pipper	Mogens	60
-	Git	75	-	Steen	60
-	Glan	36	Poulsdatter	Ane	93
-	Hans	25-86	Poulsen	Kirsten Rigenstrup	62
-	Hans Christian	33			
-	Harald Frode	36	R		
-	Inge Palm	75	Radley	Gail	83
-	Jesper	58	Rasmusdatter	Ellen	97
-	Julie	58	-	Karen	13
-	Kaj	58	-	Haren	14-93
-	Karen	33	Rasmussen	Annemarie	74
-	Karen Else	53	-	Camilla Kampp	78
-	Lars Andreas	49	-	Charlotte Kampp	78
-	Michael Bo	83			



Rasmussen	Morten Kampp	78	Tendal	Berit	76
-	Niels Bjarne Kampp	78	-	Bjarne Eivind	43
Romanowski	Finn	62	-	Brunhild Dalí Estrid	39
S			-	Eleonora Kristine Marie	48
			-	Elsé Marie	36-75
Schuler	Edit	72	-	Erik Niels Axel	80
Schulz	Rosemarie Helga Margr.	68	-	Esben Hieronimus	79
Schumacher	Bent	63	-	Helmer Regnar	40
-	Eyvind	63	-	Inge	45
-	Ulla	63	-	Inger	36-75
Secher	Karen Ida Marie	43	-	Inger Fenger	48
Sindum	Birgit	61	-	Jacob	36-76
-	Hans	61	-	Jens Andersen	45
-	Mogens	62	-	Jens Peder Fenger	46
-	Rasmus	62	-	Jesper Ebbe Secher	43-80
Skotte	Bodil Anne Pedersen	81	-	Johannes Thorgny	36
Skou	Gunnar Richardt	70	-	Jørgen Fenger	48
-	Harriet Marie	82	-	Martha Marie Eline	46
-	Marie	70	-	Martin Jon	79
-	Signe	70	-	Niels Fredmand	36
Skov	René	74	-	Ole Secher	43-80
Søed	Betty Jensen	78	-	Otto Bo	40-79
-	Henning Ejvind	78	-	Peder Nielsen	35
-	Ida Helene	78	-	Peter	36-75
-	Maya	78	-	Signe	36-75-76
Smith	Aase	48	-	Thorgny	76
-	Thorvald Frederik Henry	48	-	Tora Karen Lovisa	80
Stenholt	Nikoline	58	-	Tove	45
Storm	Christoffer Benedict	82	-	Uffe Secher	43-80
-	Ida Marie Skou	82	-	Ulf Thorbjørn Secher	80
-	Mads Skou	82	-	Vermund Rhoar	80
Strand	Hanna Emilie	67	Tendal-Hansen	Tove Helene	39-77
-	Johan Peter	67	Thomsen	Inger	75
-	Karl-Gustav Tommy	67	Toft	Lars Frederik	76
Stryger	Hans Jacobsen	96	-	Merete	76
-	Jacob Jennen	96	Tønnesen	María Maud	80
-	Lars Christiansen	96			
Suhr	Sofie Olsen	49	U		
Svensson	Emma Katrine	77	Urban	Bettina Liesbeth	71
-	Karen Rikke Billum	77			
-	Mads Emil	77	W		
Sørensdatter	Dorthe	13	Wallin	Gusten	67
Sørensen	Bodil Kristine	33	-	Kajsa	67
-	Helen Elisabeth	77	-	Magnus	67
-	Henning Arthur	77	Z		
-	Henrik Jens	77	Ziersdatter	Elsé	97
-	Hugo Thorvald	77			
-	Ib Eskegaard	61	Ø		
-	Kim Eskegaard	61	Østen	Henrik Ebbe	57
-	Mikael Eskegaard	61	-	Jens	57
T			-	Jens Ronni	57
			-	Tommy Bo	57
Tanggaard	Anders Christopher	79	Østerlund	Clara Elisabeth	73
-	Grete Marianne	79	-	Sigrid Kristiane Jensen	30
Tendal	Alba Merete	40-79			
-	Alma Signe Cæcilie	39			
-	Ane Margr. Sofie H. Fenger	45			
-	Ann Secher	80			
-	Bente	45			

## KILDER

Rigsarkivet, København:  
Folketællingslister 1860-1911  
Lægsruller  
Ansøgninger om erindringsmedalje fra krigen 1864

Landsarkivet, København:  
Folketællingslister 1787-1850  
Kirkebøger  
Skifteprotokoller fra Bremersvold, Christiansholm  
og Kærstrup godser  
Skøde- og panteprotokoller fra Nysted, Maribo og  
Nykøbing F. Birk  
Genparter af adkomst- og servitutdokumenter 1927  
f.f. Nykøbing og Maribo Retskreds.

Gentofte Bibliotek:  
Danske Gårde af J.B.C.la Cour  
Danske Gårde i tekst og Billeder, v. J. Jeppesen  
Lolland-Falster I-II-III af K.G. Spilcker  
De sejlede bare .... v. H.C. Røder

Universitetet København:  
Mikrofilm af avisers nekrologer

Endvidere utallige telefoninterviews

Ebbe	Eleonora Pedersen	22-58	Hansen	Andrè Radley	83
-	Gerda Pedersen	22-61	-	Ane Cecilie	86
-	Inge Lise Pedersen	58	-	Ane Johanne	87
-	Ingeborg Pedersen	22-60	-	Ane Petrine	86
-	Jacob Bergquist	57	-	Anna Marie	52-81
-	Jonna Margrethe	57	-	Anna Sidsel	86
-	Jytte	58	-	Annette Skotte	81
-	Karl	58	-	Annette Skou	82
-	Klaus	58	-	Beate Skou	82
-	Kurt	58	-	Bodil Marie	87
-	Lis	61	-	Bryan Radley	83
-	Margrethe Pedersen	22-62	-	Charlotte Skotte	81
-	Merete	63	-	Christen	86
-	Naja	58	-	Dagmar Amalie	87
-	Niels Holger Pedersen	22-58	-	Ellen Margrethe	52-81
-	Peter Bergquist	57	-	Else	56-82
-	Pia Christine	57	-	Erik Wermund	78
-	Poul Valdemar Pedersen	22-60	-	Frederik	13
-	Susanne	62	-	Gerda Louise	84
-	Torben Johannes	57	-	Grethe Elin	39-77
Ebesen	Erik Henry	63	-	Gudrun Emilie	84
-	Klaus	63	-	Hans	52-86-87
-	Marianne	63	-	Hans Jørgen	52-81
-	Martin	63	-	Hans Jørgen Arne	84
-	Niels Ole	63	-	Hans Krøyer Plambeck	39
Edwards	David George	69	-	Hans Peder	84-86
-	Henrik	69	-	Hardy	61
-	Katrine	69	-	Harris Christian Kai	52
Elm	Nanna Elm	29	-	Helmer	56-82
Enghoff	Sara	65	-	Henriette Skotte	81
-	Sofie	65	-	Henrik Benjamin	87
Erichsen	Niels	92	-	Herdis	39-77
Ertmann	Trygve	70	-	Herman Johannes	86
F			-	Jens	87
			-	Johan Anton	86
Fenger	Sofie Marie	45	-	Karen Kirstine	86
Frederiksdatter	Ane Margrethe	13	-	Karen Marie	86
Freilev	Jan	82	-	Klara Lovise	87
-	Sofie	82	-	Lars	13
Friland	Bo	68	-	Lars Frits Skou	82
G			-	Lene Plambeck	78
			-	Mary Bodil Louise	52
Gade	Nina	66	-	Michelle Radley	83
Gadegaard	Anders	63	-	Mogens Krøyer Plambeck	39-78
-	Christian	63	-	Morten	86
-	Lasse	63	-	Niels	86-87
-	Tine	63	-	Niels Frederik	87
Giese	Charlotte	69	-	Rigmor Irene	76
-	Erik	69	-	Sigrid Johanne	84
-	Nanna Henriette	69	-	Sofie Hansine	87
-	Ulrik Christian	69	-	Steen Krøyer Plambeck	78
Gjetting	Lyyli	65	-	Svend Axel	84
Graham	Elisabeth	66	-	Thorvald Kristian	39
-	Gunmar	26-65	-	Tine Plambeck	78
-	Inger	65	-	Valborg	34
-	Kirsten	66	-	Valborg Kirstine	84
-	Mikkel Outzen	65	-	Viktor Emanuel	56
-	Per	65	-	Rasmus Peder Rasmussen	53
H			Hasling	Nina Marie	57
			Hedensted	Lars	61
Haahr	Helge	60	Hindberg	Leif	61
-	Kenneth	60	-	Morten	61
-	Preben	60	Hoffmann	Henning	58
-	Thomas	60	-	Lars Henrik	58
-	Vibeke	60	Holtz	Niels Christian	58
Hallesen	Gunder	92	-	Kim	62
Hansdatter	Ellen	95	-	Mathias	62
-	Karen	92	-	Rikke	62
-	Maren	92	-	Svend Aage	61
-	Sidsel	17-95	-	Troels	62
Hansen	Alf Walder Plambeck	39-78	Høj	Maren Sofie Johanne	11
-	Anders Christian	56-82	I		
			Ilbert	Brian Kim	71

Ilbert	Martin	71	L		
-	Tommy	71		Landauro	Wagner Herman Bellodas 64
J				Lander	Frederik 11
				-	Ingeborg 11
Jakobsen	Jensine	35		-	Lilly Ruth 11
Jensen	Anders Viktor Reichert	71		-	Martin 11
-	Bo Reichert	71		-	Morten Peder 11
-	Claus Reichert	71		Lang	Harry Lander 12
-	Eline Marie Kirstine	46		-	Johannes Lander 12
-	Inger Christine	86		-	Marie Lander 12
-	Jan Reichert	71		-	Sigrid Lander 12
-	Jens	45		-	Søren Kristian Jensen 12
-	Jens Peder Fenger	35-45		Lanter	Anna Math.Christoffersen 11
-	Kim	64		-	Christen Christoffersen 11
-	Kirsten Reichert	71		-	Ella 12
-	Laila Edith	71		-	Ellen M. Christoffersen 12
-	Lise Kamper	64		-	Jens 12
-	Mia Liesbeth	71		-	Johanne 12
-	Mie Kamper	64		-	Karen 11
-	Per	70		-	Marie K. Christoffersen 12
-	Raimo Urban	71		-	Marius H.Christoffersen 12
-	Svend Aage Carlo	71		-	Peter 12
-	Tinna Reichert	71		-	Peter C. Christoffersen 12
Jochumsen	Hans	93		-	Peter Christoffersen 10
Johansen	Stella Elisabeth Oda	40		Larsdatter	Dorthe Kirstine 13
Juul	Nielsine Madsen	12		Larsen	Amy Meta 26-67
Jørgensdatter	Ellen	97		-	Ane Johanne 26
Jørgensen	Christian Adzer	72		-	Anna Yelva Østerlund 30-72
-	Christine Adzer	72		-	Anne 68
-	Erich	93		-	Bodil Elm 29-70
-	Erma Amalie	26		-	Christian Frederik 29
-	Kirsten	72		-	Dorthea Cecilie 30
-	Lene Adzer	72		-	Edith Daugaard 30-71
-	Stig Mogens Adzer	72		-	Else 29-69
				-	Hanne-Grete 71
K				-	Hanne 62
				-	Hans 13-95
Kamper	Ane Sophie Amalie Nielsen	21		-	Hans Christian 25
-	Bent	25-65		-	Hans Rasmus 26-67
-	Ejler Kristen Nielsen	25-64		-	Harald Emil 29
-	Else Nielsen	25-65		-	Helga Emilie 12
-	Erik Nielsen	25-65		-	Henning 26-68
-	Jacob Rasmussen	97		-	Henry 75
-	Jutta Nielsen	25-64		-	Herman Robert 30
-	Jørgen Jacobsen	97		-	Ib Østerlund 30-73
-	Kaj Nielsen	25-65		-	Inger Daugaard 30-71
-	Karen Margrethe Nielsen	21		-	Johannes Elm 29-70
-	Niels Hansen	22		-	Jørn 68
-	Niels Peder Nielsen	25		-	Kirsten 26-67
Kartin	Berit	78		-	Kirsten Elm 29-70
Kirketerp	Astrid	66		-	Lene 68
-	Inger Marie	66		-	Marianne 71
-	Karen	66		-	Mette 71
-	Per	66		-	Niels Kristian Laurits 26
Koch	Christen Andersen	14		-	Sigfred Thorkild 30
-	Ole Andersen	16		-	Sigme Elm 29-69
Kock	Hans Henrik	79		-	Sigrid Ketty 30-72
-	Kaare Tendal	79		-	Suzette 68
-	Kira Tendal	79		-	Vera Birgitte 29-70
-	Rune Tendal	79		Laugesen	Lone Sysser 62
Kristensen	Vinnie	63		Lauritsdatter	Ane 97
Kruse	Laila	74		Larsen	Anders 81
-	Leif	74		-	Arthur 81
-	Tina	74		-	Britta 81
Krusholt	Anders	61		-	Jens Kristian 81
-	Arne Johannes Krussell	61		-	Søren 81
-	Ernst	61		Lejre	Alice 29-70
-	Frederik	61		-	Gudrun Bodil Marie 29
-	Henrik	61		-	Kasper Hartvig 70
-	Leif	61		-	Lene 70
-	Susanne	61		-	Morten 70
				-	Poul 70
				Lerche	Elsebeth Jørgensdatter 93
				-	Jørgen Madsen 93

Lorentzen	Elisa Kathrine	25			
Larkesen	Theodor	30	Nielsen	Niels	49
Lønby	Dagny Johanne Cecilie	53	-	Niels Peder	22
-	Edmund Andreas	53	-	Olga Cecilie	56
-	Hans Christian Andersen	53	-	Sidsel	21
-	Nancy Margrethe	53	-	Sidsel Hansine	25
			-	Thomas Bo	83
M			-	Ulrik Østergaard	60
			Nilausen	Henning	67
Maag	Hans-Peder	72	-	Niels Christian	67
-	Jytte	72	-	Peder	67
-	Kristian	72	Nilsson	Erik	67
-	Svend-Erik	72	-	Lisbeth Meta	67
Mackenzie	Alan	62	-	Marianne	67
-	Edward James	62			
-	Julian Kenneth	62	O		
Madsen	Anders	92	Oldsdatter	Bodil	14
-	Christen	10	Olsen	Jette Ebbe	62
-	Jens	10	-	Knud Marius	62
-	Johanne	10			
-	Karen	10	P		
Maegaard	Henning	76	Palgren	Keld	60
Mittag	Ann Louise	57	-	Peter	60
-	Flemming	57	-	Tina	60
Mortensen	Ejner Ånge	11	Pankowska	Jolanta Bozena	77
-	Henry Oswald Lanter	11	Paulsen	Allan	75
-	Johanne Marie	36	-	Anders Tendal	75
-	Karl Peter	11	-	Rune Tendal	75
-	Kristian Alfred	11	Pearce	William Norman	69
-	Peter	33	Pedersdatter	Bodil	96
-	Peter Edmund Lanter	11	-	Maren Kirstine	84
-	Petrea	33	-	Sidsel	96
-	Pia	83	Pedersen	Anna Johanne	56
-	Rasmus Peder	11	-	Anna Margrethe	52
-	Severine	33	-	Annette Møller	66
-	Zier	98	-	Christian Adamsen	87
Møller	Carl Ole Thousig	64	-	Claus Sonne	70
-	Ib Fenger	46	-	Else Hansine	87
-	Grethe Fenger	46	-	Hans Peder	87
-	Peder	45	-	Hans Verner	26-66
-	Torben Fenger	46	-	Henry Adam	87
			-	June Møller	66
N			-	Karla	58
			-	Lars	96
Nielsdatter	Ane	5-92	-	Ole	63
Nielsen	Andreas Blåholm	83	-	Peder	97
-	Ane Kirsten	25	-	Thorkild Christian	26
-	Anna	34	-	Torben Erik	26-66
-	Anne	82	-	Ulla Møller	66
-	Bent	82	Pedersen-Ebbe	Poul Valdemar	22
-	Bente Blåholm	83	Petersen	Alba Mathea	40
-	Birthe	68	-	Alfred Marius	85
-	Casper Bo	83	-	Arnold Richard	85
-	Christen	21	-	Birthe Margrethe	85
-	Christian	56	-	Carl Christian	85
-	Dorte	75	-	Claus Ejner	85
-	Ejner Nymand Suhr	49	-	Elna Christine	85
-	Ellen Maren Stine	52	-	Hans Ejner	85
-	Elmer Østergaard	60	-	Peter Herman	85
-	Evald	34	-	Poula	72
-	Gert	75	Pipper	Mogens	60
-	Git	75	-	Steen	60
-	Glan	36	Poulsdatter	Ane	93
-	Hans	25-86	Poulsen	Kirsten Rigenstrup	62
-	Hans Christian	33			
-	Harald Frode	36	R		
-	Inge Palm	75	Radley	Gail	83
-	Jesper	58	Rasmusdatter	Ellen	97
-	Julie	58	-	Karen	13
-	Kaj	58	-	Haren	14-93
-	Karen	33	Rasmussen	Annemarie	74
-	Karen Else	53	-	Camilla Kampp	78
-	Lars Andreas	49	-	Charlotte Kampp	78
-	Michael Bo	83			



Rasmussen	Morten Kampp	78	Tendal	Berit	76
-	Niels Bjarne Kampp	78	-	Bjarne Eivind	43
Romanowski	Finn	62	-	Brunhild Dalí Estrid	39
S			-	Eleonora Kristine Marie	48
			-	Elsa Marie	36-75
Schuler	Edit	72	-	Erik Niels Axel	80
Schulz	Rosemarie Helga Margr.	68	-	Esben Hieronimus	79
Schumacher	Bent	63	-	Helmer Regnar	40
-	Eyvind	63	-	Inge	45
-	Ulla	63	-	Inger	36-75
Secher	Karen Ida Marie	43	-	Inger Fenger	48
Sindum	Birgit	61	-	Jacob	36-76
-	Hans	61	-	Jens Andersen	45
-	Mogens	62	-	Jens Peder Fenger	46
-	Rasmus	62	-	Jesper Ebbe Secher	43-80
Skotte	Bodil Anne Pedersen	81	-	Johannes Thorgny	36
Skou	Gunnar Richardt	70	-	Jørgen Fenger	48
-	Harriet Marie	82	-	Martha Marie Eline	46
-	Marie	70	-	Martin Jon	79
-	Signe	70	-	Niels Fredmand	36
Skov	René	74	-	Ole Secher	43-80
Smød	Betty Jensen	78	-	Otto Bo	40-79
-	Henning Ejvind	78	-	Peder Nielsen	35
-	Ida Helene	78	-	Peter	36-75
-	Maya	78	-	Signe	36-75-76
Smith	Aase	48	-	Thorgny	76
-	Thorvald Frederik Henry	48	-	Tora Karen Lovisa	80
Stenholt	Nikoline	58	-	Tove	45
Storm	Christoffer Benedict	82	-	Uffe Secher	43-80
-	Ida Marie Skou	82	-	Ulf Thorbjørn Secher	80
-	Mads Skou	82	-	Vermund Rhoar	80
Strand	Hanna Emilie	67	Tendal-Hansen	Tove Helene	39-77
-	Johan Peter	67	Thomsen	Inger	75
-	Karl-Gustav Tommy	67	Toft	Lars Frederik	76
Stryger	Hans Jacobsen	96	-	Merete	76
-	Jacob Jennen	96	Tønnesen	Maria Maud	80
-	Lars Christiansen	96			
Suhr	Sofie Olsen	49	U		
Svensson	Emma Katrine	77	Urban	Bettina Liesbeth	71
-	Karen Rikke Billum	77			
-	Mads Emil	77	W		
Sørensdatter	Dorthe	13	Wallin	Gusten	67
Sørensen	Bodil Kristine	33	-	Kajsa	67
-	Helen Elisabeth	77	-	Magnus	67
-	Henning Arthur	77	Z		
-	Henrik Jens	77	Ziersdatter	Elsa	97
-	Hugo Thorvald	77			
-	Ib Eskegaard	61	Ø		
-	Kim Eskegaard	61	Østen	Henrik Ebbe	57
-	Mikael Eskegaard	61	-	Jens	57
T			-	Jens Ronni	57
			-	Tommy Bo	57
Tanggaard	Anders Christopher	79	Østerlund	Clara Elisabeth	73
-	Grete Marianne	79	-	Sigrid Kristiane Jensen	30
Tendal	Alba Merete	40-79			
-	Alma Signe Cæcilie	39			
-	Ane Margr. Sofie H. Fenger	45			
-	Ann Secher	80			
-	Bente	45			

## KILDER

Rigsarkivet, København:  
Folketællingslister 1860-1911  
Lægsruller  
Ansøgninger om erindringsmedalje fra krigen 1864

Landsarkivet, København:  
Folketællingslister 1787-1850  
Kirkebøger  
Skifteprotokoller fra Bremersvold, Christiansholm  
og Kærstrup godser  
Skøde- og panteprotokoller fra Nysted, Maribo og  
Nykøbing F. Birk  
Genparter af adkomst- og servitutdokumenter 1927  
f.f. Nykøbing og Maribo Retskreds.

Gentofte Bibliotek:  
Danske Gårde af J.B.C.la Cour  
Danske Gårde i tekst og Billeder, v. J. Jeppesen  
Lolland-Falster I-II-III af K.G. Spilcker  
De sejlede bare .... v. H.C. Røder

Universitetet København:  
Mikrofilm af avisers nekrologer

Endvidere utallige telefoninterviews

