



Danskernes Historie Online

Danske Slægtsforskeres Bibliotek

Dette værk er downloadet fra Danskernes Historie Online

Danskernes Historie Online er Danmarks største digitaliseringsprojekt af litteratur inden for emner som personalhistorie, lokalhistorie og slægtsforskning. Biblioteket hører under den almennyttige forening Danske Slægtsforskere. Vi bevarer vores fælles kulturarv, digitaliserer den og stiller den til rådighed for alle interesserede.

Støt Danskernes Historie Online - Bliv sponsor

Som sponsor i biblioteket opnår du en række fordele. Læs mere om fordele og sponsorat her: <https://slaegtsbibliotek.dk/sponsorat>

Ophavsret

Biblioteket indeholder værker både med og uden ophavsret. For værker, som er omfattet af ophavsret, må PDF-filen kun benyttes til personligt brug.

Links

Slægtsforskeres Bibliotek: <https://slaegtsbibliotek.dk>

Danske Slægtsforskere: <https://slaegt.dk>

JOHANNES E. SCHRØDERS

SLÆGTEBOG

II. DEL

DE YNGRE SLÆGTLED

JOHANNES E. SCHRØDERS
SLÆGTEBOG
—
II. DEL

JOHANNES E. SCHRØDERS SLÆGTEBOG

II. DEL
DE YNGRE SLÆGTLED

VIDEREFØRT VED FR. SCHRØDER
UDGIVET AF SCHRØDERSAMFUNDET

TRYKT SOM MANUSKRIFT

Siden 2. udgave af Johannes E. Schrøders Slægtbog blev udsendt i 1937, har en ny generation sat bo, og det er tyndet stærkt ud i rækkerne blandt de ældre. Slægtssamfundet vil gerne holde sammen på den vidt forgrenede æt, der er udgået fra skovridergården i Skøringe, og værne om traditionerne, som farbroder Johannes gjorde det. Dertil tjener slægtsstævner og meddelelser om Schrøderslægten. Der er kommet 6 tillægsblade siden 1957, de er vanskelige at holde rede på, meldingerne om de enkelte medlemmer har været noget ujævne, og der er enkelte huller i dem. Derfor oplægges nu »De yngre slægtled« påny.

Udgivet med støtte af E. 6.1. Christian Schrøder.

Holbæk i marts 1971.

E. 12. Fr. Schrøder.

- A. *Henriette (Jette) Schröder* ¹⁴/₄ 1808—²²/₁₁ 1859.
⁹/₄ 1830 ~ *Niels Saabye Lützen* (²⁹/₇ 1803—1885), gårdfæster i Halsted-Tvede.
- A. 1. *Niels Schröder Lützen* ²⁷/₂ 1831—¹⁵/₆ 1832.
- A. 2. *Johanne Pallisen Lützen* ⁴/₄—²/₆ 1832.
- A. 3. *Jens Peter Lützen* ²⁹/₇ 1833—²⁹/₅ 1869.
 Elev på Rødning 57—58 (jfr. L. Schröder: Den nordiske folkehøjskole s. 174).
- A. 4. *Johan Martin Lützen* ¹⁶/₄ 1838—¹⁵/₉ 1847.
- A. 5. *Johanne Elisabeth (Hanne) Lützen* ¹³/₇ 1840—²⁴/₁₁ 1856.
- A. 6. *Johan Martin Lützen* ²⁰/₁₀ 1850—¹²/₁ 1851.

B. *Anders Anker Schröder* ¹¹/₆ 1810—¹⁴/₁ 1883.



Født i Engestofte skovriderbolig, Vaabensted s. Almueskole, privat undervist hos den livlige og begavede lærer Rasmus Sørensen og senere hos statsminister, greve C. D. F. Reventlow, Christianssæde.

Personlig underviste greven ham bl. a. i tysk. Ved konfirmationen (¹⁰/₄ 25) berømmes han ikke alene for sine gode kundskaber, men også for sin satte, stille opførsel. — Medhjælper hos sin farbroder Anders, skovrider ved baroniet Guldborgland. — Selv blev han skovrider hos Wilhelm på Øllingsøgaard, ved Lungholm under baroniet Sønderkarle og på Christianssæde (53—79). —

Sine sidste år boede han på Fred.berg, begravet på Solbjerg kirkegård.

Han var hele sit liv en stille, mild og fredelig mand, der røgtede

sin gerning med flid og troskab, i manddommen hurtig og beslut-som, ven med alle, som han kom i forhold til. En særlig glæde var det ham at se børn og unge i sit hjem, deri fandt han en god støtte i sin hustru.

I Taagerup k. ²²/₅ 1838 ~ Karen *Sophie Randrup* (⁷/₆ 1809—¹/₂ 94). d. af spr. Eggert Christian Randrup og hst. Birgitte Schwartzkopf. f. i Taagerup s. Meget huslig, dygtig og sparsommeligt. retsindigt og på sine gamle dage meget elsket.

B. 1. *Eggert Christian Schröder* 1839—40.

B. 2. *Eggert Christian Schröder* ¹⁷/₉ 1844—¹¹/₄ 1939.

Født på Rolighedsminde, Taagerup s., kontorelev på Christians-sæde gods 60—63, exam. jur. 66, fuldmægtig hos overinspektør Lützen (Pederstrup) 66—68, på Knuthenborg godskontor 69—71. Hardenberg 72—74, assistent ved Loll.F.'s jernbane 74—76, godsforvalter hos L. Jørgensen, Søllestedgaard, 76—09, med bolig på Dyrehavehus fra 85. Fra 1909 bolig i Kbhvn., fra 15 hos Kamma. — Form. for Søllested sogneråd i 9 år, for Abed skyttekreds i 18 år, forligsmægler i tyende- og aftægtssager i 20 år.

Han blev brobygger mellem to generationer ikke alene i kraft af sin alder, men ved på sin stiltfærdige måde at dele farbrødrenes åndelige liv, det viste han i handling, da han hjalp farbroder Johannes på kontoret. Han var en »godsforvalter«, der forstod, at hvad vi har, er alt betroet gods, som vi skylder Gud regnskab for. Den fåmælte mand fandt glæde i at lytte til andre. — Død i sit hjem hos Kamma og Harald, Frederiksberg s.

I Maribo domkirke ¹⁰/₉ 1885 ~ *Sophie* Caroline Mathilde *Hoffmann* (²⁷/₉ 1858—³⁰/₄ 1936), d. af tobaksfabrikant Johannes Amarius Hoffmann og hst. Marie Johanne Ulrikke Bott, Maribo.

Født i Maribo; en dygtig og trofast hustru og en god moder, der sluttede sig nært og inderligt til vor slægt. I hjemmet på Dyrehavehus nær Skørringe var gamle og unge af familien velkomne; heller ikke i Kbhvn. fornægtede de to deres lollandske oprindelse, så vi yngre kunne i deres hjem komme nær til slægtens udspring. Hun havde et forunderligt stærkt, lyst og kærligt sind, adlet af gudsfrygt, så hun kunne bære livets omskiftelser roligt og tillidsfuldt. Fra de unge år var hun gennem Chr. Weldings forkyndelse knyttet til grundtvigsk åndsliv. Død Sct. Johannes s., Kbhvn.

B. 2.1. *Johannes Anker Schröder* ²⁴/₈—¹²/₁₀ 1886, Søllested s.

B. 2.2. *Ingeborg Augusta Schröder* ¹⁶/₈ 1887—²⁷/₁₀ 1940.

Født i Dyrehavehus, Søllested s. I England 11—14, assistent ved vuggestue på St. Johannes stiftelse 15—19, sygeplejerske fra diakonissestiftelsen 19—21, menighedssygeplejerske på Frederiksberg fra 22.

Med fin kvindelig ynde færdedes hun tidlig og silde mellem de små hjem, hvor hun ikke alene plejede de syge, men hjalp til med, hvad der trængtes, altid med mildt og kærligt sind. — Efter en påkørsel død på Fr.berg hospital. — Menighedsplejens årsberetning slutter sin omtale af søster Ingeborg: »Ved hendes hjemgang tænker vi i menighedssygeplejen med tak på hendes tjeneste gennem 18 år, og vi takker Gud for, hvad han gav os gennem søster Ingeborg«.

- B. 2.3. Karen Marie (*Kamma*) *Schröder* f. $^{10}/_8$ 1889 i Dyrehavehus. I huset hos Appels i Askov 10—11. Bor Frederiksgården, Rådmand Steins Allé 16A, lejl. 708, Kbhvn. F. (Se D. 2).
- B. 2.4. Johannes *Anker Schröder* f. $^{21}/_9$ 1891 i Dyrehavehus. Lært landvæsen på Søllestedgaard, Duegaard og Vilhelmshøj 06—10. på Lyngby landboskole 10—11, forvalter på Vilhelmshøj 12—15. ejer Stenbjerggaard v. Taastrup 16—17, overforvalter Korse-litze 17—18, Vilhelmshøj 19—22, Nøbbøllegaard 22—26. Bestyrer for Vestind. Handelskomp. af Hacienda Dinamarca Colombia 26. medindehaver fra 28, købt godserne El Jardin 34, El Ham-burgo 35. Albania 36. Eneejer af Dinamarca 50. Købt La Grecia 54. Tillidsmand for Baneo de Colombia og de Bogoto fra 42. Berl. Tid. $^{26}/_{12}$ 54. R. 55. Solgt Dinamarca 70. Bor Frederiksgården, Rådmand Steins Allé 16C. lejl. 021, Kbhvn. F.
- I Fr.berg k. $^{19}/_{12}$ 1925 ~ Karen Christine Vilhelmine Emilie Johanne *Gredsted* f. $^{12}/_4$ 1903 på Fr.berg, d. af kontorchef i generaldirektoratet for telegrafvæsen Martin I. C. Gredsted og hst. Helga Marie Christine Jørgensen. Husholdningslærerinde (Birg. Berg) 26.
- B. 2.4.1. *Poul Eggert Anker Schröder* f. $^{16}/_9$ 1928 Fr.berg Solbjerg s. Realeks. (Skt. Jørgens Gymnasium) 45, i handelslære hos A/S Qvade, Maribo, 45—46, lærling hos sin far på Hacienda Dinamarca 46—49, aftjente værnepligt i Danmark, kornet 50, sek.løjtn. 51 (specialuddan. beregnetjeneste). Inspektør Hacienda Dinamarca 51—55. Medindehaver af import- og distributionsfirma Penscho Bogota 55. Indehaver og leder af Importadora Danesa 57. Administrator svineavlscenter Purina 62—66. Købt kvæg- og kyllingefarm Santa Maria (Cota Bogota) 66. Direktør plasticfabrik Arte Plastica« Bogota 68. Bor »Arte Plastica«, Apartado Aereo, 4733 Bogota.
- I Bogota $^{16}/_3$ 1953 ~ *Hanne Jeppesen* f. $^{5}/_3$ 1932 i Holbæk, d. af fabrikant Henrik Jeppesen og hst. Kaja Olufsen Hansen.
- B. 2.4.1.1. *Henrik Anker Schröder* f. $^{11}/_{12}$ 1953 i Bogota.

- B. 2.4.1.2. *Erik Anker Schröder* f. $\frac{1}{11}$ 1954 Fr.berg, Solbjerg s.
- B. 2.4.1.3. *Flemming Anker Schröder* f. $\frac{24}{2}$ 1956 i Bogota.
- B. 2.4.1.4. *Poul Anker Schröder* f. $\frac{20}{4}$ d. $\frac{24}{6}$ 1957 i Bogota.
- B. 2.4.1.5. *Vibeke Anker Schröder* f. $\frac{25}{8}$ 1958 i Bogota.
- B. 2.4.2. *Kirsten Anker Schröder* f. $\frac{22}{2}$ 1935 Fr.berg, Solbjerg s.
Eksamen Collegio Nueva Granada Bogota 51. Mariaforbundet
Kbhvn. 51—53. Børnehavelærerinde Bogota fra 53. Lærerinde
Abraham Lincoln School 68.
- I Bogota $\frac{30}{11}$ 1957 ~ *John Gustavo Peñalosa* f. $\frac{2}{1}$ 1928 i Pamplona,
Colombia.
Separeret 70, Kirsten bruger sit fødenavn.
- B. 2.4.2.1. *Karen Maria Peñalosa* f. $\frac{13}{1}$ 1959 i Bogota.
- B. 2.4.2.2. *Anne Marie Peñalosa* f. $\frac{4}{12}$ 1964 i Bogota.
- B. 2.4.3. *Grete Helga Anker Schröder* f. $\frac{30}{10}$ 1938. Fredberg, Sol-
bjerg s.
Student (Alma College, Canada) 58.
- I Bogota $\frac{3}{10}$ 1959 ~ *Anders Elis Svensson* f. $\frac{15}{11}$ 1919 i Silhövda,
Bleking, søn af landmand Sven Svensson og hst. Elemina Anders-
son.
Ingeniør Stockholm Tecnicum 48. I S.A.S. 44—48. Tändstikbolag
Jönköping og Algier 48—50. Driftsingeniør Bogota Cia Fosforera
Colombiana (Svensk Tändstikbolag afd.) 50. Teknisk chef for
samme 57, underdirektør 59. April 64 Cia General de Fosforos
S.A. Buenos-Aires, Argentina. Direktør 70.
- B. 2.4.3.1. *Karen Christine Elin Svensson* f. $\frac{18}{8}$ 1960 i Malmø.
- B. 2.5. *Axel Schröder* f. $\frac{10}{6}$ 1893 Dyrhavehus.
Handelseks. (Købmandsskolen) 12, forretningsfører for A/S Viggo
Schwartz fra 12, prokurist 18, direktør for firmaet fra 23; i vexe-
lererfirma Harald Schröder fra 52.
Bor Vanløse Allé 98¹.
- B. 3. *Frederikke Louise Schröder* $\frac{23}{8}$ 1846— $\frac{13}{1}$ 1940.
Født Rolighedsminde, Taagerup s. Mest hjemme til forældrenes
død, derefter egen bolig på Fred.berg, hvor mange af den yngre
slægt har boet hos hende, så hun blev som en moder for dem.
Hendes viljestyrke og virkelyst kom allerede fra 80'erne menig-
hedsplejen til gode. Gammeldags dyder: gudsfragt, flid og nøj-
somhed prægede hende. Selv klarede hun sig med utrolig lidt.
men hun kunne glæde sig ved at samle en lille kreds til en hygge-
lig aften i sine stuer på hjørnet af Forchhammersvej-Ørstedvej

eller ved at indbyde slægtens unge til skovtur til Studenterkilden på sin fødselsdag; sin faders 100-årsdag fejrede hun med stor familiefest hos Nimb. I 27 flyttede hun til frk. Ammentorps rekreatiøns-hjem i Hareskov, i 35 til broderdatteren Ingeborg, hvor hun fik en fredfyldt livsaften. Død på Fred.berg, Lindevangs s.

Jeg elsker lyset på den gamles pande,
når båden glider over dødens vande,
men øjet ser i fred mod livets kyst.

C. Peter Jensen Schrøder ^{10/7}; 1814—^{11/3} 1900.

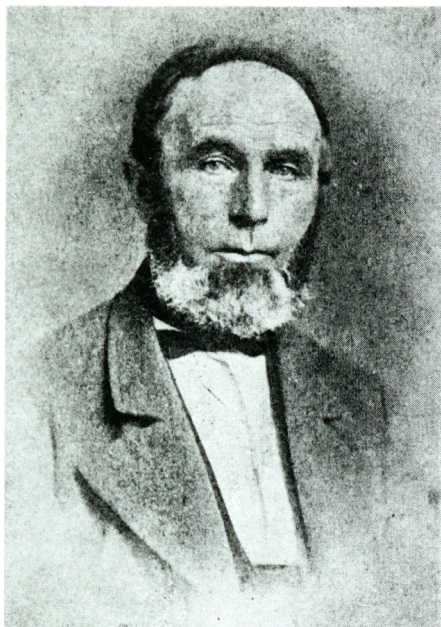

F. i Skørninge. Skovrider hos Wilhelm Øllingsøgaard 32—38. siden på Pederstrup. Forpagter på Frihedsminde 40—76, flyttede til Kbhvn., død Sct. Thomas s., Fred.berg.

Som ung beslutsom og munter, hele livet igennem dygtig og pålidelig, på de ældre dage tung i sindet. Breve fra forlovelsesheden udtrykker ønsket om, at kærlighed, enighed, flid og sparsommelighed må følge dem på livets vej (^{2/4} 44), og breve fra 45, da hustru og lille Hanne længe lå på Frederiks hospital, vidner om længsel, tålmod og gudhengivenhed.

I Ø. Ulslev k. ^{3/6} 1844 ~ Christine Caroline (*Line*) Franch (^{3/6} 1822—^{9/4} 1872), d. af organist Johannes Franch og hst. Karen Bacher (?), Arendal.

Jomfru hos spr. Chr. Dahlerup, Ø. Ulslev. Hun var en solstråle i sit hjem og i hele hendes mands familie.

C. I. Johanne (*Hanne*) Elisabeth Schrøder ^{8/4} 1845—^{29/11} 1906.

F. på Frihedsminde, Skørninge s.; død i Nykøbing F.

I Vor Frelsers k., Kbhvn., ⁹/₁₁ 1877 ~ *Hans Peter Theodor Olsen* (⁰/₇ 1854—⁵/₂ 1893), søn af propr. Ole Olsen og hst. Marie Andersen, Trudstolpegaard, Vaabensted s.

Ejede Aalevadsgaard, Godsted s., forpagtede senere »Skovly« v. Sakskøbing. Han var en god mand, men nerverne var svage. døde på Oringe, hun en dyb alvorlig kristen, der skabte et lille beskedent, men hyggeligt og godt hjem for børnene i Nykøbing F.

C. 1.1. *Carl Christian Ole Olsen* ⁵/₁₂ 1879—²²/₇ 1951.

F. Aalevadsgaard, Godsted s., lært landvæsen Askov forsøgsstation og Ourupgd., forvalter hos godsejer Tutein. Edelgave, 05—11. i U.S.A. 11—13, gårdbestyrer Herringløse 13—15, ejer Elmegaard i Maaløv 15—24, siden bestyrer af forskellige gårde under Kbhvn.s kommune til 38; boede siden i Herlev.

Som dreng var han stille og venlig, som ung en rask forvalter. Sin Askovtid mindedes han med glæde, ikke mindst på grund af onkel Ludvigs venlighed imod ham. En dygtig landmand, men smertefuld leddegigt berøvede ham tidligt arbejdskraften. Død på Gentofte amtssygehus.

I Glostrup k. ²⁴/₁ 1914 ~ *Meta Andersen* (¹⁷/₈ 1892—²/₉ 1955).

F. i Glostrup, d. af fodermester Jens Andersen og hst. Johanne Louise f. Andersen.

Hun var Carl en god og dygtig hustru. Når hans kræfter svigtede, tog hun fat for alvor. Hun dannede et hyggeligt hjem, havde mange venner, en tid ivrig »lotte«, død i Herlev.

C. 1.2. *Marie Olsen* f. ¹⁵/₅ 1881 Aalevadsgaard, Godsted s.

Præliminæreks. (Sakskøbing) 98, kasserer hos manufakturhandler Kofoed, Sakskøbing, 99—01, bogholder hos I. B. Bruun & søn, Nykøbing F., 01—11, hos kbmd. Sidenius 11—30, indeh. af tricotateforretn. »Strømpehuset«, Nykøbing F. 30—39, medhjælper i tricotateforretn. i Søllested 40—47, bor Engboulevard 51^a, Nykøbing F.

C. 1.3. *Harald Peter Theodor Olsen* f. ²⁰/₁₁ 1883 Aalevadsgaard, Godsted s.

Maskinelev I. B. Bruun & søn, Nykøbing F., 98—02, orlogsværft 03—04, maskinisteks. (Kbh.) 04, maskinmester v. C. K. Hansen 06—10. Til Canada 10, egen maskinforretning 13—16. Frivill. canadisk dragon 16, på vestfronten 17—18. Maskinmester ved Imperial Oil, Calgary, Alberta, Canada, 22—48, ved afgang hædret med æresbevisninger. Hønsfarm ved Vancouver fra 50.

³/₁ 1919 ~ *Dorothy Kathleen Parker* f. ²³/₅ 1894 i Rochester, Kent, England, dat. af ingeniør Mark Parker og hst. Annie Martha Burrell.

C. 1.3.1. *Mark Theodor Olsen* f. ¹⁸/₉ 1926 i Calgary.

Civilingeniør Vancouver 1951; vandkraftanlæg. Til Indien i 64 med den canadiske u-landshjælp.

- C. 1.3.2. *Eric Peter Olsen* f. $19/6$ 1935 i Calgary.
Civilingeniør, Vancouver 66.

— — —

- C. 2. *Carl Christian Schröder* $22/3$ 1848— $13/3$ 1912.

F. Frihedsminde, Skørtinge s., på Herlufsholm 58—63, avlsforvalter Schielstofte 65—67, på landbohøjskole 67—68, avlsforvalter Søllestedgaard 68—76. Forpagter Frihedsminde 76—86, Kulgravgaard u. Holsteinborg 86—02. Postkontrahent 87—12, kasserer v. Sparekassen for Holsteinborg og Omegn 96—12, medlem af Holsteinborg-Venslev sogneråd 87—12 (en tid form.), af udv. for præmiering af husmandslodder i Sorø amt. Død på Kulgravgaard.

- I Vesterborg K. $19/5$ 1876 ~ *Henriette Christiane Elise Lützen* ($12/2$ 1850— $27/7$ 1922), f. Pederstrup godsforvalterbolig, d. af overinspektør Palle Christian Lützen og hst. Louise Augusta Besser.

Han var i de yngre år landmand med liv og lyst, blev senere en dygtig kontormand, men bevarede hele livet sans for friluftsliv, naturglæde, kærlighed til dyr, ivrig havemand. Hans store, brede skikkelse og hjertelige væsen indgød tillid. Fra sin moder havde han arvet poetisk sans og litterære interesser, han kunne gengive en oplevelse i livlig malende form og var en yndet taler. Han var praktisk anlagt, alt værktøj lå let i hans hånd.

Hun var varmhjertet idealist, kunne blive ivrig i strid, især når det gjaldt kirkelige eller nationale spørgsmål. Hendes helbred var til tider skrøbeligt. Deres ungdoms skuffelse over at måtte forlade Frihedsminde og flytte til det mindre Kulgravgaard bar de på enestående måde; deres smukke kristelige og folkelige livsyn gjorde, at her var godt at være for børn og tyende, slægt og venner. Hjemmet var præget af kærlighed, glæde og sang. Død på Kulgravgaard.

- C. 2.1. *Caroline Christiane Schröder* $1/7$ 1877— $21/10$ 1958.

F. på Frihedsminde, Skørtinge s.

Præliminæreks. 95, privatlærerinde 95—00 (bl. a. Ørting prgd.), for grosserer M. Lauritzens svage søn i Fred.havn 00—04, lærerindeks. (Ribe) 07, kom.lærerinde Fred.havn 07—23 (BM Da. Kvindesamf. og Danmarks lærerfor.), faglærer i naturhistorie v. N. Zahles og Ingrid Jespersens skoler 23—27, havde Montessoribørnehaven på Fred.berg 27—34. Husbestyrerinde og sygeplejerske for gros. Lauritzen 34—37.

Hun var vort samfunds trofaste sekretær. Fra Ribe sem. havde hun gæstet Askov. Hun havde lyttet til »Grænsens sang«. Sydslesvigerne mindede hendes indsats i Dansk-frisisk selskab. Når konfirmander derfra gæstede Kbhvn., tog hun sig af indkvartering. Hun var gerne med til skoleindvielser i Frisland. Søj. For. på Fredberg tildelte hende et emblem i guld og emalje. Ligesom gamle Louise i sin tid var det hende en glæde at tage yngre slægtninge i huset. Hun følte sig ensom, da kræfterne ikke mere tillod hende det. Hun tog sig af de gamle i sognet. Caro følte sig stærkt knyttet til sin hjemstavn, havde et gæstfrit sommerhus i Bisserup. Hun døde på Diakonissestiftelsen, men blev begravet på Holsteinborg kirkegård.

- C. 2.2. *Louise* Palline Kirstine Margrethe Schröder ^{5/3} 1879—^{9/12} 1956.

F. på Frihedsminde, husbestyrerinde Østofte prgd. 01—06, for farbroderen Johannes 06—08. I vort slægtssamfund var hun den omhyggelige korrespondent for Peter Schrøders talstærke æt; ofte viste hun finfølelse, når der skulle udformes et kort mindeord. Arene i Østofte med godt samarbejde mellem skole og prgd. prægede hende for livet, her fandt hun sin mand ved kirkens orgel. De kom fra vidt forskellige kulturkredse, var begge rigt begavede mennesker med mange fælles interesser og skabte et harmonisk, såre gæstfrit hjem Frølichsvej 45, hvor den yngre slægt frit gik ind og ud. Hun var et levende menneske med vågen åndelig sans bl. a. for historie og poesi. Hendes stemningsbevægede sind rummede megen lune og festlighed. I Skovshoved menighed, bl. a. i Santalkredsen, fyldte hun sin plads. Død efter nogle mdr.s tiltagende svagelse på sygehjem ved Århus.

- I Holsteinborg K. ^{15/3} 1908 ~ *Marinus* Andersen *Alkjær* (^{30/8} 1878—^{28/9} 1950).

F. Thorup Østergaard, Simsted s., søn af gdr. Niels Christian Andersen og hst. Dorteia Hansen. Elev på Testrup 98—99, lærer (Silkeborg) 03, årskursus lærerhøjskolen i gymnastik 06, i engelsk og dansk 14—16, sløjdeks. Kbh. 12, højskolelærerkursus Askov 19. — Lærer ved Kolt efterskole 03—04, andenlærer Østofte 04—06, v. Mulernes legatskole. Odense. 06—08, førstelærer Østofte 08—13, kommunelærer Ordrup fra 13, forst. for Gentofte kommunes fortsættelseskursus 28—48, beskikket censor v. seminarierne fra 13, medhjælper v. gymnastikinspektionen 22—33, v. sløjdsinspektionen 30—50. R. af. D. 48.

Hans væsen var troskab og kærlighed, retsind og pligtfølelse, fra han som dreng vogtede sin faders får under hedebackerne i Himmerland og siden gennem alle livets forhold i hjem og skole. Hans livssyn hvilede på de åndelige værdier, han fandt i grundtvigske

kredse, hos Nørregaard på Testrup og Vinther i Silkeborg. I 19 tog han med sin familie ophold i Askov for at deltage i højskolelærerkursus og blev nær knyttet til forst. And. Nielsen på sløjdskolen. Alt dette kom til at præge hans lærergerning. Hans livs hovedopgave blev den almene undervisning for voksne i Gentofte kommune, der under hans ledelse voksede op til en omfattende skole. »Ingensinde glædede han sig mere end ved de lejligheder, hvor kursusræget måtte vige for noget ægte menneskeligt.«

Død på censorrejse i Haderslev.

P. Rønn Christensen i medlemsbl. for Gentofte kom.'s lærerfor. 7/50, Th. Egebæk i Sløjdbl. 44/50, L. Godtfredsen i »Gentofte fra istid til nutid« 1951, s. 226. »Skolen og samfundet« 1913. Dansk Skolestat 1933.

- C. 2.2.1. *Niels Christian Schrøder Alkjær* f. $24/8$ 1909 i Østofte.

Student (Ordrup) 28, cand. mag. 36, studieophold i England, Frankrig og Italien. Undervisningsassistent Kbhvn.s universitet 37—45, lektor i engelsk litter. Århus univ. 45. Kbhvn.s univ. 62. — Forskningsbibl. Kgl. Bibliotek 59. — Udg. Studier i Shelleys digtn., Will. Blakes udv. skrifter m. v. Bor Frølichsvej 45, Charlottenlund.

- På Kbhvn.s rådhus $10/12$ 1936 ~ *Grete Find* f. $12/7$ 1904 Fred.berg s., døbt i valgmenighedskirken, d. af maler Ludvig Find og hst. Marren Kirstine (Kirsten) Clausen, Baldersbrønde.

Sygeplejerske (Bispebjerg) 29, v. Fred.berg hosp. 30—37.

- C. 2.2.1.1. *Johan Ludvig Alkjær* f. $4/4$ 1939 Kbhvn. Trinitatis s.

Student (Århus katedral) 58, arkitekt kunstakad. 71, lærer sam-mest. 71.

- C. 2.2.1.2. *Thomas Alkjær* f. $26/3$ 1942 Rigshospitalet.

Student (Århus katedral) 60, cand. mag. 69, undervisningsass. Kbhvn.s univ. 66.

- På Gentofte rådhus $25/6$ 1966 ~ stud. mag. *Benedikte Thue Poulsen* f. $3/8$ 1944 i Hillerød, d. af overkirurg v. Rigshospitalet, dr. med. Dorus Thue Poulsen og hst. Ida Marie Hansen.

- C. 2.2.1.2.1. *Louise Alkjær* f. $23/7$ 1968.

- C. 2.2.1.2.2. Udøbt søn f. $20/11$ 1970.

- C. 2.2.1.3. *Bo Alkjær* f. $10/4$ 1945, Rigshospitalet.

Realeks. 64, typograf 70.

- På Fred.berg rådhus $29/6$ 1970 ~ sygeplejerske *Ulla Brodersen* f. $2/12$ 1941, Fred.berg, d. af forvalter Einer Jordt Brodersen og hst. Tove Minni Torgaard.

- C. 2.2.1.3.1. *Henriette Alkjær* f. $^{20}/_{11}$ 1969.
- C. 2.2.2. *Eli Alkjær* f. $^{3}/_{3}$ 1911 i Østofte.
Realeks. (Ordrup) 28, på Askov 31—32, sygeplejeelev Kbhvn.s kommunehosp. 32—33, Statens håndarbejdskursus 41. Snoghøj sommer 43, lærerinde i håndg. i Sydslesvig.
- I Skovshoved k. $^{1}/_{7}$ 1933 ~ *Frederik Dinsen Hansen* f. $^{4}/_{9}$ 1901 i Nibøl. søn af postsekretær Jens Hansen og hst. Laurette Dinsen. Lærer (Haderslev) 25, lærer i Tarup 26—33, v. Duborgskolen 33. Ladelund 41—46, v. Tysklands sammenbrud i München amerikansk krigsfange $^{1}/_{5}$ — $^{20}/_{12}$ 45, leder dansk skole i Nibøl 46—68, pens. skoleinspektør, bor Hohe Mark 16⁹, Harrislee v. Flensborg.
- C. 2.2.2.1. *Niels Frederik Dinsen Hansen* $^{2}/_{5}$ 1934— $^{23}/_{3}$ 1935. Født og død i Flensborg.
- C. 2.2.2.2. *Hans Dinsen Hansen* f. $^{16}/_{1}$ 1936 i Flensborg.
Realeks. (Tønder) 53, Svendborg navigations-skole 54, radiotelegrafist 57, med A. P. Møllers skibe, på Fr.borg højskole 58—59, radiotelegrafist Vejrstation Daneborg, NØ-Grønland 59—60, cand. polyt. 68, regnecentral Kbhvn.
- I Ryslinge valgmenighed $^{1}/_{7}$ 1961 ~ *Birte Odde Poulsen* f. $^{1}/_{2}$ 1937 i Diernæs s., d. af gdr. Johannes Odde Poulsen og hst. Margrethe Bjørn, Hansesodde.
Lærereks. (Skive) 61, lærerinde Nivå centralskole, bor Regnsbovej 6, Hørsholm.
- C. 2.2.2.2.1. *Anders Dinsen Hansen* f. $^{28}/_{4}$ 1969 Hørsholm.
- C. 2.2.2.3. *Jens Dinsen* f. $^{16}/_{12}$ 1937 i Flensborg.
Realeks. (Tønder) 55, tømrersvend Nibøl 58, vejbygningsing. Kbhvn.s Teknikum 62, v. Kbhvn. Amts vejevsnen 62, Askov sommer 64, ingeniør v. Holbæk Amts vejevsnen 65, afd.ing. Holbæk kommune 66.
- I Dyssegårds k. $^{18}/_{2}$ 1967 ~ *Lisbeth Hansen* f. $^{12}/_{8}$ 1943 på Rigshospitalet, d. af kordegn v. Dyssegårdsk. Rudolf Johannes Hansen og hst. Julie Emilie Dorthea Nielsen. Bor Ejler Urnesvej 19, Holbæk. Ved sit ægteskab har Lisbeth medbragt søn af tidl. ægteskab Christian Dinsen Hansen f. $^{18}/_{2}$ 1964.
- C. 2.2.2.3.1. *Signe Dinsen* f. $^{27}/_{4}$ 1968 i Tv. Merløse.
- C. 2.2.2.4. *Karen Dinsen Hansen* f. $^{22}/_{1}$ 1942 i Flensborg.
Student (Tønder) 61, Askov 61—62, fysioterapeut (Teilmann) 65, v. Esbjerg skolevæsen 68.
- I Dedsbøl k. (Sydslesvig) $^{18}/_{4}$ 1965 ~ *Svend Tougaard* f. $^{23}/_{8}$ 1942 i Søllerød, søn af Max Hansen og hst. Marie Tougaard.

- Lærereks. (Tønder) 65, akvariemester v. Fiskeri- og Søfartsmuseet, Esbjerg, 68. Bor Parkvej 153, Sædding, Esbjerg.
- C. 2.2.2.4.1. *Jakob Tougaard* f. $^{18}/_8$ 1967 i Kbhvn.
- C. 2.2.2.4.2. *Sara Tougaard* f. $^3/_10$ 1969 i Esbjerg.
- C. 2.2.2.5. *Christian Dinsen Hansen* f. $^3/_10$ 1946 i Flensborg.
Askov sløjdscole 61—62, murersv. Nibøl 65, ing. fra Horsens Teknikum 70, rådgiv. ing. Høng 70.
- I Daugbjerg k. $^{10}/_{10}$ 1968 ~ *Bodil Nørgaard Madsen* f. $^{19}/_4$ 1947 i Daugbjerg, d. af boelsmd. Thomas Nørgaard Madsen og hst. Maren Katrine Sørensen.
Bor Hylenvej 6, Ruds-Vedby.
- C. 2.2.2.5.1. *Thomas Dinsen Hansen* f. $^7/_4$ 1969 Torsted s.
- C. 2.3. *Edel Johanne Schröder* $^{20}/_1$ 1881— $^{11}/_1$ 1971.
F. på Frihedsminde. Lært husholdning i engelsk gesandtskabshotel i Kbhvn. Køkkenchef i flere udenlandske huse, 1902—12 hos sir Reginald Lister. Bestyrede efter sin mands død golfclub i Berkhamstead nær London.
- I Holsteinborg k. $^{14}/_7$ 1907 ~ *Charles Edward Francis* ($^{1}/_7$ 1876— $^{21}/_2$ 1931) f. i Wiltshire, England, søn af fårehyrde David Francis og hst. Elisabeth Coles.
Hovmester hos engelsk gesandt sir Reginald Lister i Kbhvn. 01, Paris, Rom og 08—12 i Tanger, Marokko. 3 år i verdenskrigen, bestyrer golfclub i Berkhamstead.
- C. 2.3.1. *Ethel Louise Francis* f. $^9/_5$ 1908 i Engelfield Green.
41—45 økonoma v. Bridge Street school, evacueret til Berkhamstead, ansat v. John Dickinson & Co., Hemel Hempstead papirfabrik og trykkeri, tillidsmand 49. pens. 69. Bor Jansted, Bicester Road, Lawnton. Bicester Oxon.
- $^{8}/_7$ 1936 ~ *Ronald Arcibald Wilson* f. $^2/_8$ 1912 i Boxmoor, søn af fiskehandler William Wilson og hst. Emely Bloomfield.
I Royal Airforce 40—49 (Newcastle, Sydafrika, Palæstina, Ægypten, tilsidst instruktør i lufttrafikkontrol), typograf hos John Dickinson.
- C. 2.3.1.1. *Janet Anne Freja Wilson* f. $^{14}/_7$ 1939 i Hemel Hempstead.
Kontorelev og kontorist 54—56, i huset hos familien i Orehoved og Kbhvn. 56—57, på kontor hos John Dickinson, ved det engelske gesandtskab Reykjavik 61, sekretær i London 62, kontorleder 66. Bor sammen med Ethel i Bicester.
- C. 2.3.1.2. *Helen Marguerite Wilson* f. $^{1}/_7$ 1942 i Hemel Hempstead.

Kontorelev hos John Dickinson 57, damefrisør 61, London. telefonv. 62—65, telefonist i London 65.

²⁴/₈ 68 i All Saint Church, Kings Langley ~ *Yan David Major* f. ²³/₁₀ 1942 i Blackheath, London. Søn af kontorchef David Major og hst. Evelyn Belmont.

Surveyor hos Hiller, Parker, May & Rowden, London. Bor 21 Coniston Close, Gillingham, Kent.

C. 2.3.2. *Alice Elisabeth Francis* f. ³¹/₁₂ 1909 i Tanger, Marokko.

Ved Berkhamstead golfclub 24—28, Dickinsons papirfabrik 29—39, spejderfører, børnehavelærerinde Hemel Hempstead 45—46. ansat ved John Dickinsons fabrik fra 46, har en lang række tilidshverv i faglige organisationer som arbejdernes tillidsmand, i sogneråd og kommunale udv., kursus i engelsk politisk historie på Ruskin college, Oxford, 55, delegeret ved de engelske samvirkende fagforbunds kongres (TUC) London 57, pens. 69. Bor 71 Deaconsfield Rd., Hemel Hempstead.

¹⁵/₄ 1939 ~ *Eric William Storrow*, Hemel Hempstead. Ægteskab opløst 51.

C. 2.3.2.1. *George Edward Storrow* f. ²³/₆ 1940 i Hemel Hempstead. Fyrbøderprøve 56, eks. fra teknisk skole 56, lokomotivførereks. 61, British Railways, seniorcomputeropr. fa. S.P.D. Watfordä Bor hos Alice.

C. 2.4. *Sophie Frederikke Charlotte Schroder* ²⁶/₁₂ 1882—⁴/₈ 1953.

F. på Frihedsminde, uddannet på Holsteinborg gods kontor, hos I. B. Bruun & søn, Nykøbing F., 07—09.

Fra lille var hun sin fars yndling og fulgte ham overalt. Tidlig viste hun musikalske anlæg og kunne synge, før hun talte rent. I de unge år led hun meget af gigt, men fandt glæde i at spille til unges dans i hjemmet. Hun var dygtig til sit arbejde og blev en skattet afløser ved lotterikollektioner i Nykøb. og Maribo. Selv barnløs var hun en enestående børneven, der med små midler og livlig fantasi ledede legen. Tante Fia var elsket af de unge i slægten. Den aftenbød, hun sang som lille, fulgte hende til det sidste.

Lyset slukkes, alt er stille,
hør i nåde, Gud, den lille,
tak for lyset, tak for livet,
tak for alt, hvad du har givet.

Død i Nykøbing F.

I Holsteinborg k. ⁷/₅ 1909 ~ *Ferdinand Wilhelm Hansen* (²⁸/₉ 1882—²⁶/₂ 1945). Født i Østofte, søn af parcellist Jens Hansen og hst. Anna Sophie Nielsen.

Maskinkonstruktør hos I. B. Bruun & søn, en dygtig tegner, et

præcist ordensmenneske, skattet af alle for sin store elskværdighed. ivrig forsvarsven. Død i Nykøbing F.

C. 2.5. *Henrik Schrøder* ^{9/2} 1885—^{20/6} 1954.

F. på Frihedsminde. Ved landbrug, flere forvalterpladser, mejerist (Ladelund) 14, mejeribest. Jægerup 15—16, Rødning 16—52. Han faldt godt til i Sønderjyl. og blev en anset mand på Rødningegnen. Medstifter af og BM i Danmarks første fællesostelager, DOFO, fik indført lurmærke for ost, dommer ved statens ostebedømmelser. Andelshaverne hædrede ham ved hans 25-års jubilæum og satte en stor natursten på hans grav. — I mange år form. for Venstre i sognet, kasserer for Venstre i Rødningkredsen. BM Rødning Danske Samf. og teaterfor. Hans smukke, kraftige sangstemme fyldte i kirken og ved møder. Han var en åben, reel karakter med et lyst sind, et livsbekræftende menneske, taknemlig for sit hjem. Det sidste års sygdom bar han med stort tålmod. Død i sit hjem i Rødning.

I Malt k. ^{27/5} 1917 ~ *Dorthea Pedersen* ^{31/3} 1888—^{4/3} 1970.

F. i Gerndrup v. Brørup, d. af gdr. Hans Pedersen og hst. Kirstine Madsen.

C. 2.5.1. *Elise Schrøder* ^{9/9} 1918—^{26/9} 1929.

F. i Rødning, død på Gram sygehus. En yndigt barn, tidlig modnet gennem sygdom, ualmindelig sans for sang og poesi. »I al sin glans« lød over hendes bære i frimenighedskirken.

C. 2.5.2. *Anna Schroder* f. ^{8/12} 1919 i Rødning.

Præliminæreks. (Rødning) 36, lærerinde (Haderslev) 41, ved Godthaab privatsk., Fred.berg, 42, vikar i Sønderjylland 44—46, i Aventoft fra 46—70, forstanderinde ungdomskollegiet i Flensborg 71—.

C. 2.5.3. *Hans Christian Schroder* f. ^{22/8} 1921 i Rødning.

Præliminæreks. (Rødning) 37, mejerist (Ladelund) 42, på Anslet mejeri 43—45, medhj. Rødning mejeri 45, mejeribest. dér fra 52, champignonfarmer, Rødning, skatterådsform., Nr. Rangstrup Herreds skattekreds, jan. 67, form. konservativ vælgerfor. for Haderslev amt.

I Rødning sognekirke ^{19/6} 1948 ~ *Anne Kjerstine Autzen* f. ^{5/1} 1920 i Brændstrup, Rødning s., d. af sognefoged, gdr. Andreas Autzen og hst. Else Katrine Finnemann.

Familievejleder i Rødning storkommune jan. 69.

C. 2.5.3.1. *Henrik Schroder* f. ^{20/5} 1949 i Rødning.

Student (Ribe) 68, stud. med., Århus.

C. 2.5.3.2. *Jörn Schrøder* f. $20/3$ 1952 i Rødding.

Realeks. (Rødding) 69, i elektrikerlære.

C. 2.6. *Christian Albert Schrøder* $2/7$ 1888— $9/5$ 1960.

F. Kulgravgaard, Holsteinborg s.

Forstaspirant 09, ved statsskovvæsenet 10, ved skovregulering 15—16, forstass. u. Kbhvn.s kommune 17, træhandler i Lillerød 18—30. salgsrepræsentant Expanko fra 30.

Han var elev på Askov 1906—07 og blev der kaldt »lyse Schrøder«. Det passede ikke blot til det lyse hår, men også til hans sindsindstilling. Han var en stor naturelsker. Hans evne til at tale med folk gjorde ham velskikket til repræsentant. Med sit rolige, ligevægtige væsen var han en god familiefader.

I Markus k., Fred.berg $8/10$ 1916 ~ *Alma Larsen* ($4/10$ 1890— $21/8$ 1962).

F. i Ørsted pr. Havdrup, d. af karetmager Christian Larsen og hst. Anna Kirstine Petersen.

Som sin mand var hun en stor naturelsker, og de forstod at gøre andre delagtige i deres glæde over naturen og dyrelivet. — Trods mange års gigtsygdom og i de sidste år også plaget af hjertesmerter var hun altid ved godt mod og rede til at hjælpe andre og ofre sig. Det viste hun især overfor sin mand under hans langvarige svaghed.

C. 2.6.1. *Agnete Margrethe Schrøder* f. $1/3$ 1917 i Ordrup.

Realeks. 34, kontorist hos gross. C. F. Petersen, Valby.

I Roskilde domkirke $7/9$ 1940 ~ *Poul Emil Henry Hansen* ($16/10$ 1917— $11/7$ 1960).

F. i Roskilde, søn af rangermester Jens Hansen og hst. Karen Nielsen.

Banksekretær. Agnete bor Søndergade 45. Ringsted.

C. 2.6.2. *Carl Christian Schrøder* $28/3$ — $15/5$ 1918, født og død i Bloustrød s.C. 2.6.3. *Else Henriette Schrøder* f. $29/6$ 1919 i Lillerød.

I Holmbloms isenkramforretning, Roskilde, 35. telefonist Roskilde 38, i Horsens 47.

I Roskilde domkirke $3/4$ 1947 ~ *Tage Kjær Olesen* f. $15/3$ 1925 i Grindsted, søn af tømremester Mads Christian Kjær Olesen og hst. Kristine Kristensen.

Bygningsing. Horsens teknikum 49, vejassistent Sønderborg amt 49, distriktsing. Sønderjyll. amt 71.

Bor Ørstedsgade 75, Sønderborg.

- C. 2.6.3.1. *Carsten Kjær Olesen* f. $18/4$ 1949, Horsens.
Realeks. (Sønderborg) 66, radiotekniker 70.
- I Christiansk. Sønderborg $20/2$ 71 ~ *Lone Christensen*, d. af farvemester Arthur Christensen og hst. Frida.
Bor »Kærhaven«, Sønderborg.
- C. 2.6.3.2. *Elsebeth Kjær Olesen* f. $15/6$ 1952 i Sønderborg.
Realeks. (Sønderb.) 69, ungdomshøjskole v. Ribe 69/70. forprakt. t. fritidspædagog. uddan. 71.
- C. 2.6.4. *Bodil Elise Schrøder* f. $20/1$ 1925 i Liillerød.
Student (Roskilde) 44, ved britisk militærmission i Kbhvn. 45—47, enerepræs. for Danmark ved intern. spejderkonf. USA 47, sekretær i Danm.-Amerikafond 48—52.
- I Roskilde domkirke $29/3$ 1952 ~ *Erik Sigurd Hansen* f. $2/4$ 1925 St. Jørgensbjerg s., Roskilde, søn af afd.læge Sigurd Hansen og hst. Eira Margrete Schrader.
Dyrlæge 52, praktis. dyrlæge 54, ved A/S Frederiksberg kemiske Fabrikker 59, ved Slagteriernes Forskningsinst. Roskilde 62.
Bor »Søkrogen«, Kattinge, Roskilde.
- C. 2.6.4.1. *Hanne Margrethe Hansen* f. $14/9$ 1958 på Rigshospitalet.
- C. 2.7. *Johannes Peter Schrøder* f. $9/7$ 1890 Kulgravgaard.
Tømrersv. 09, opført lægebolig og kirke i Upernavik 14—15, afg. Odense teknikum 17, bygningskonstruktør og beregner hos Em. Jensen & H. Schumacher, Kbhvn. F., 17—34, direktør i samme firma 34—63, derefter kommitteret dér. Form. foren. af cementfabrikanter for Kbhvn. og omegn, næstform. i landsfor. fra 36.
- I Sundby k., Kbhvn., $8/5$ 1918 ~ *Ellen Marie Christensen* f. $2/2$ 1891 Amager Sundby, d. af gdr. Hans Christian Christensen og hst. Aff Else Bergmann.
Bor Godthåbsvej 140, Kbhvn. F.
- C. 2.7.1. *Jørgen Franch Schrøder* f. $5/11$ 1918 Enghave s., Kbhvn.
Tømrersv. 40, bygningskonstruktør Kbhvn. teknikum 43, ved A/S Jensen & Schumacher, Kbhvn. 46, ansat fa. M. V. Zeltner, Farum, 61, lærer ved tegne- og kunstindustriskolen, Kbhvn., 59—69, ingeniør ved FDM's anlægsafd. 62. i bygningsinspektorat Greve kommune 65.
- I Præstø k. $21/2$ 1943 ~ *Asta Sigrid Jensen* f. $28/3$ 1920 i Præstø, d. af skorstensfejermester Torben Bendix Jensen og hst. Anna Mathilde Herta Hansen.
Bor Blåhusvej 8 A, Greve Strand.

- C. 2.7.1.1. *Lisbeth Schrøder* f. ³⁰/₇ 1943 Fredb., Lindevangs s. Realeks. (Rygaards franske skole) 61, Båring højskole 61—62, i England 62/63, i Paris 63/64, ved patentbureau i Pretoria, Sydafrika, 65, sekretær ved Schulstad brød a/s 66, i Texas Instruments a/s 69, v. Kbhvn.s hovedbaneg.s oversættelsesbureau 70, medindehaver af fa. Print/type, Vesterbrog, 31, Kbhvn. 71—.
Bor Borups Allé 123, Kbhvn. N.
- C. 2.7.2. *Hans Franch Schrøder* f. ³⁰/₇ 1920 Kbhvn., Kristkirkens s. Student (Ordrup) 39, civilingeniør 46, hos Ax. M. Knudsen & G. L. Sørensen, Kbhvn. S., 46—48, projekteret og ledet opførelse af sav- og finérværk v. Orehoved for A/S P. Bork & Co., Kbhvn. 48—50, direktør f. A/S Orehoved Træ- og finérindustri 50—52, tekn. direktør i A/S Dansk møbelplade- & finérfabrik, Odense, 62, form. for Fyns afd. af Dansk Ingeniørforening 69, BM, Træindustriens Fabrikantforen. 70—.
- I Messiaskirken, Maglegaards s., ³¹/₅ 1947 ~ *Birthe Marie Høegh Gerlund* f. ²²/₁ 1926 i Kbhvn., Sct. Johannes s., d. af grosserer Viggo Alfred Gerlund og hst. Diana Marie Høegh.
Bor Langelinie 89, Odense.
- C. 2.7.2.1. *Bente Marie Schrøder* f. ¹⁹/₉ 1948 Maglegaards s. Realeks. Odense 65, student 68 (St. Knuds gymnasium), radiotelegrafelev, O.A.B.S.
- I Munkebjerg k. ²⁴/₁₂ 1969 ~ reservelæge *Danilo Ramos Aberin* f. ²⁰/₈ 1939 i Nueva Ecifa, Philippinerne, søn af civilingeniør Albino Aberin og hst. Ruperta Ramos.
Bor Klørvænget 12 C, Odense.
- C. 2.7.2.1.1. *Natalia Marie Aberin* f. ²⁴/₄ 1970 Ansgar s.
- C. 2.7.2.2. *Anne-Marie Schrøder* f. ²⁷/₄ 1950 Maglegaards s. Realeks. Odense 67, exchange student i Ohio USA, Jackson Highschool, Canton, 67-68, HF-eksamen Odense Katedralskole 70, elev Handelsbanken, Sorgenfri afd., 70.
Bor Ostenfeldkollegiet, Lundtofte.
- C. 2.7.2.3. *Kirsten Marie Schrøder* f. ¹²/₃ 1952 i Nykøbing F., døbt i Holsteinborg k.
Realeks. Odense 69.
- C. 2.7.2.4. *Charlotte Marie Schrøder* f. ¹⁸/₂ 1956 i Nykøbing F., døbt i Holsteinborg k.
- C. 2.8. *Carl Christian Schrøder* ¹⁷/₈ 1892—¹⁸/₅ 1970.
F. på Kulgravgaard.

Høng landbrugskole 16—17, forkarl og forvalter, husejer Hillerød overdrev fra 32.

I Dragør k. $20/3$ 1925 ~ *Marie Petersen* f. $10/5$ 1900 Broballemark, Als, opfødte hos bedsteforældre Thomas Petersen og hst. Marie. Blans, Ullerup s.
Bor Jespervej 252, Hillerød.

C. 2.8.1. *Rigmor Schröder* f. $15/1$ 1926 i Gurre.
Bor Jespervej 293, Fredensborg.

I Fred.borg slotskirke $12/6$ 1948 ~ *Kjeld Henning Hansen* ($20/8$ 1925— $28/5$ 1960).
F. i Kbhvn., opvokset hos bedsteforældrene tømrermester Peter Petersen og hst. Anna, Hillerød, uddannet i smede- og maskinfaget, ved dansk brigade i Wilhelmshaven 47—48, maskinassistent v. Frederiksborg Amts vejvæsen 49.

C. 2.8.1.1. *Ib Ejgil Hansen*, f. $1/2$ 1952 i Nødebo s.

C. 2.8.1.2. *Mariann Hansen*, f. $12/2$ 1958 i Nødebo s.

C. 2.8.1.3. *Merete Hansen*, f. $12/2$ 1958 i Nødebo s.

C. 2.8.2. *Knud Ove Schröder* f. $6/7$ 1927 i Gurre.
Mekaniker hos motorcykelhandler Svorin, Lyngby.

I Fred.borg slotskirke $6/2$ 1954 ~ *Mæbcer Dorit Wintherlund* f. $12/12$ 1928 i Grevinge s., d. af cykelhandler Kristian Larsen Wintherlund og hst. Kristine Andersen, Hillerød.
Bor Odinsvej 14, Solrød Strand.

C. 2.8.2.1. *Lisa Britt Wintherlund Schröder* f. $18/3$ 1956 Glostrup.

— — —

C. 3. *Jens Peter Schröder* $9/5$ 1856— $5/5$ 1857.
F. og død på Frihedsminde.

C. 4. *Johannes Schröder* $24/1$ 1861— $11/12$ 1947.
F. på Frihedsminde. Fra hans 11. år trådte søster Hanne ham i moders sted. I maskinlære hos Tuxen & Hammerich, Nakskov, 75—79, præliminæreks. (universitet) 79, adgangseks. polytekn. læreanst. 80, cand. polyt. (maskining.) 85, tegner v. Gedserbanen 85—86, maskintegner v. fyrvæsnets 86, underingeniør 91, maskingeniør v. fyrvæsnets 94—31, eksaminator v. motorpasserprøve 12—35. R. 07, Dbmd. 27.

Da han kom ind i fyrvæsnets, var dette i rivende udvikling. Her blev god brug for hans faglige dygtighed og evne til at omgås

alle. Han kom til at gennemføre overgangen til gasbelysning og indrettede et værk til fremstilling af blaugas. Tågesirener blev indført. Han var stærkt interesseret i udviklingen af råoliemotorer til fiskerbåde, var medlem af motorjury ved skandinav. fiskeriudstillinger.

Hans hjem på Ahlmannsallé stod altid åbent for de unge i slægten, hans livsaften blev lang, men han holdt sig ung i sind og fulgte med i dagens spørgsmål. Livfuldt fortalte han om sine mange udenlandsrejser. Hans livssyn var sundt, aldrig talte han ilde om mennesker, ridderlig, retsindig, trofast.

- I Fredb. k. $\frac{9}{3}$ 1892 ~ 1) Mariane Sophie *Elisabeth Treschow* ($\frac{15}{11}$ 1866— $\frac{4}{4}$ 1904), d. af toldkontrollør, kammerråd Michael Treschow og hst. Karen Lovise Petersen, Frederikshøj, Norsminde. Død i Hellerup.

Udprægede kunstneriske evner, gennemgik Kleins tegneskole. elev på Kunstakademiet. sang og spillede smukt, var elsket af familiens unge.

- I Nicolaj k., Svendborg, $\frac{7}{4}$ 1908 ~ 2) *Fritze Camilla Josephine Jølver* (Jensen) f. $\frac{4}{12}$ 1879 Johannes s., Kbhvn., d. af bankdirektør Carl Sophus Jensen og hst. Thora Camilla Vognsen, Svendborg. Bor på plejehjem Burrereden, Slangerup.

- C. 4.1. *Einer Schröder* f. $\frac{28}{7}$ 1897 Frederiksberg.

Student (Østersøgade) 15, cand. polyt. (kemi) 20, ved maskinfabr. Vølund 20, ved A/S Strandvejs-Gasværket 21—24. brandfuldm. v. Frederiksbg. brandvæsen 24—31, brandinspektør v. Kbh. brandvæsen 31—56, stationsleder (Enghavevejens brandst.) 36—40, statens civile luftværn. luftværnsinsp. og chef for CBU korpset (Bernstorff Slot) 40—45. brandtekn. medarb. justitsmin.s brandudv. 45—47, taktisk chef f. Storkbhvn.s civilforsvarsområde 50—64, brandchef f. København 56—64. Kbhvn.s boligkommission 56, Justitsmin.s konsulent f. brandfarlige stoffer 56, cheffing. v. bygningsbrandforsikringsnævnet 64—69, konsulent v. hovedstadskommunernes samråds brandudvalg 69.

Opfandt sammen med lektor, cand. polyt. J. A. van Deurs den Schröder—van Deurske skumfremstillingsmetode 27—29.

R.afD. 37, Skånske brandförsäkringers guldmed. 37, Chr. IX's hæderstegn f. 25 års tjeneste v. Kbhvn.s brandvæsen 56, civilforsvarsforbundets hæderstegn 57, Österreichischen Bundes-Feuerwehrverbandes fortj.tegn 58.

Bor Ryetvej 26. Værløse.

- I Sct. Jacobs k., Kbhvn., $\frac{12}{5}$ 1923 ~ 1) *Vera Alexandra Sigvardsen* f. $\frac{9}{4}$ 1899 i Gentofte, d. af grosserer Martin Sigvardsen og hst. Dortha Knudsen.

Ægteskabet opløst 48.

- I Kristkirken, Kbhvn.. $\frac{5}{6}$ 1948 ~ 2) *Gerda Ryssel Ramsgaard* f. $\frac{28}{10}$ 1904 i Skive, d. af politimester Christian Ramsgaard og hst. Ingeborg Eleonora Marie Ryssel.
- C. 4.1.1. *Preben Sigvard Franch Schröder* f. $\frac{20}{4}$ 1935, Sct. Marcus s. Fredb.
 Realeks. (Maglegaard) 51, adgangseks. t. polyt. læreanst. 53, stud. pharm. (Sølvtorvets Apotek) 53, exam. pharm. 57, på Ringe Apotek 57, form. f. stud. råd 58, cand. pharm. 59, korporal v. lægekorpset 59—61, Løvens kemiske Fabrik 61—70, eksportinformationschef 65—70, BM. Industrifarmaceut foren. 65—70, rektoratssekretær og studievejled. Danmarks farmaceutiske Højskole 70—
- I Sorø k. $\frac{22}{4}$ 1961 ~ *Kirsten Skaarup*, f. $\frac{20}{7}$ 1935 i Viborg, d. af postmester Gerhard Skaarup og hst. Dagmar Christensen.
 Student (Odense) 53, cand. pharm. 59, A/S Ferrosan 59—61, Løvens kemiske Fabrik 61—65, A/S CO-RO 67—.
 Bor Kirsebærlunden 13, Birkerød.
- C. 4.1.1.1. *Lene Charlotte Schröder* f. $\frac{20}{5}$ 1962 Maglegaard s.
- C. 4.1.1.2. *Jesper Christian Schröder* f. $\frac{14}{11}$ 1965, Maglegaard s.
- C. 4.1.2. *Michael Schröder* f. $\frac{3}{4}$ 1939, Fredb., Sct. Marcus s.
 Realeks. (Maglegaard) 56, maskinlære A/S Atlas 57—60, Kbhvn.s Maskintekn. 61—63, Rodkjær og Tvede 64, A/S Smedegaard 65, salgning. hos AG Brown, Boveri, Baden (Schweiz) 66—69, A/S Ginge, Brand & Elektronik 69—.
- I Nykøbing k. $\frac{25}{6}$ 1966 ~ *Anni Aarup Ellingsøe* f. $\frac{9}{3}$ 1942 i Nykøbing M., d. af farvehandler Kristian Johannes Ellingsøe og hst. Elna Jensen.
 Defektrice, stewardest hos SAS, laborant Technische Hochschule, Zürich, 66—69, Danmarks farm. Højskole 69—70, laborant Hygiejnisk Institut (Vandlaboratoriet) 70.
 Bor Tornehaven 12, Kokkedal.
- C. 4.2. *Ebbe Schröder* f. $\frac{31}{7}$ 1910 Kbhvn., St. Jakobs s.
 Papirhandlermedhjælper, Dyrups farvefabrik, Gladsaxe.
- $\frac{5}{6}$ 1937 ~ 1) *Clara Alice Johansen* f. $\frac{18}{3}$ 1905, Gentofte, d. af postm. Theodor Victor Johansen og hst. Caroline Juliane Christof.
 Ægteskab opløst 45.
- $\frac{21}{12}$ 1946 ~ 2) *Tove Hildur Elisabeth Estoft* f. $\frac{7}{6}$ 1916 Kbhvn., d. af politiass. Frede Gunnar Estoft og hst. Marie Sophie Larsen.
 Ægteskab opløst.

D. *Christian Ditlev Frederik Schröder* ^{16/7} 1834—^{15/10} 1886.

F. Christianssæde skovridergård, opkaldt efter den gamle excellence Reventlow. Forstlærling hos faderen, skovrider v. Engestofte 50—53, under baroniet Sønderkarle Studehaveskov v. Errindlev 53—86, under Petersgaard i Petersværft ^{1/3} 86.

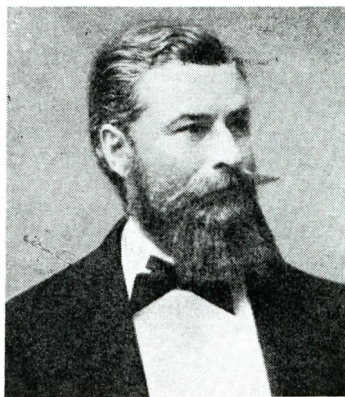

Gik i sin gifte broder Ludvigs sted i 64 (officersaspirant). Efter krigen kastede han sig med hele sin kraft ind i arbejdet for folkets åndelige og materielle oprejsning, oprettede foredragsf. (Danske samfund) 66, tog sig af skyttefor., fik rejst første forsamlingshus på Lolland 82, stiftede arbejder-, syge- og aldersforsikring 66, brugsforening 67 (den næstældste på landet), sparekasse 71. Da stormfloden november

72 oversvømmede det sydlige Lolland, deltog han modigt i redningsarbejde og frelste adskillige mennesker (jfr. »stormflodbrevet« i Loll.-Falsters historiske samfunds årbog 1954). Efter denne ulykke arbejdede han ivrigt for at få opført diger til værn for øen. Han var en yndet selskabsmand og anset forstmand (sekretær f. stiftets forstmandsfor. 68), uddannede adskillige unge mennesker som forstelever og forstod at knytte dem til sig for livet (bl. a. hans eftermand godsinspektør H. Marcher). Han var letnem, ridderlig og modig, ærede mennesket i alle, arbejder som adelsmand, og derfor vel lidt af alle, et ædelt og varmtfølede menneske med fromt barnesind.

Død på Petersværft, begravet i Errindlev; sognets beboere rejste en mindstøtte, en afskåren egestamme overgroet af vedbend.

En samling efterladte sange af C. D. F. Schr. (Fred.sund 1917). Fr. Nørgaard: Tyve år af en foredragsfor.s historie, Antvorskov årsskr. 1924. Marius Hansen i Errindlev sparekasse gennem 75 år (1947). Fr. Schr.: Skovrider Chr. D. F. Schröder i Loll.-Falsters historiske samfunds årbog 1956.

I Vor Frue k., Kbhvn., ^{7/10} 1879 ~ *Emma Margrethe Petrine Smidt* (^{14/10} 1850—^{22/9} 1902), født i Kbhvn., Holmens s., d. af grosserer Wilhelm Smidt, indehaver af bankierfirmaet Smidt & le Maire, og hst. Claudine Oxholm.

I 7 års lykkeligt ægteskab blev hun sin mand en god støtte i hans

arbejde for at vække åndeligt liv i sognet, hjemmet tog imod tilrejsende foredragsholdere, og hun samlede unge piger til symøder og blev ven med dem. Som enke levede hun i små kår og blev meget svag, men hun bevarede et mildt og ydmygt sind og fandt styrke i sin inderlige kristentro til at bære savn og skrøbelighed. Hendes hjem blev et fredfyldt sted, hvor der aldrig tåltes hårde eller nedsættende ord, ved sin kærlige færd og sit sjælfulde fine klaverspil skabte hun hygge om sig. Død på Diakonissestiftelsen.

D. 1. *Carl Smidt Schröder* ^{12/8} 1880—^{24/7} 1969.

F. i Jægersbo skovridergård, Errindlev. Efter faders død i huset hos proprietær Henry Smidt 87—89, enkefru Anna Nissen 89—92, og spr. Hans Rørdam 92—95. Som elev på Askov sløjdskole sluttede han sig nær til onkel Ludvig. Gartnerelev hos Chr. Petersen. Herlufsvænge, 95—96, forstelev hos plantør Drewsen, Nymindelit. 97—98, hos skovrider Marcher, Jægersbo, 98—00, skovfoged-aspirant Vemmetofte 00—02, Gisselfeld 03—05.

Skovfoged Glumsø Østerskov u. Næsbyholm 05—51. Ved 60-års dagen æresmedlem af De danske skovfogders forening og modtog dens æresnål: et egeblad i guld.

Form. f. IM-samfund i Glumsø 36—57, næstform. i menighedsråd fra 32. form. for Glumsø realskole 31—43, medstifter af Glumsø hjemmeværnskompagni HJVK 5305 49, skydeinstruktør 53.

Han var en hjemmets mand, nød at fortælle sine minder. Sin langvarige svækkelse og sygdom bar han tålmodigt, lykkelig over at kunne blive hjemme. Lægen sagde ved hans død: »Han var et ædelt og fint menneske«.

Andrea bor Nødholmsvej 11, Glumsø.

I Faxø k. ^{29/10} 1905 ~ 1) *Leonora Hedvig Thorsell* (^{4/5} 1880—^{20/6} 1912), d. af postkører Frantz Oskar Thorsell og hst. Anna Malberg, Faxø. Født i Faxø, død i Glumsø.

I Marvede k. ^{3/11} 1914 ~ 2) *Andrea Kristine Larsen* f. ^{28/1} 1895 i Karrebæk s., d. af mejeribest. Lars Peter Larsen og hst. Mette Augusta Nielsen, Clausholm v. Randers. Adopteret Svend Smidt Schröder f. ^{15/3} 1920 i Ringsted; musiker Odense.

D. 2. *Harald Schröder* ^{12/11} 1881—^{5/9} 1957.

F. Jægersbo. Præliminæreks. (Samsø) 00, ansat i bankierfirma Cl. L. Smidt, vekselmægler 06, deltager i kursnotering på fondsbørsen fra 13. Medindehaver af bankierfirma Cl. L. Smidt 17—29, eget firma fra 29. Hovedkasserer for Diakonissestiftelsen 16—39, medlem af Helligåndssogns menighedsråd 20—37 (form. 33—37) og 45—47 (form. 46—47), BM Kirkel. Samf. af 98 33—37, form. plantagen Ludvig Schröder 21, sommerhus her ved Flyndersø 12—29. Økonomisk konsulent for Herlufsholm skole og gods 37—56.

BM Hjerlfonden 45—56, BM Sibirisk kompagni af 1930 45—56. R. af D. 37.

Som dygtig formueadministrator nød han stor tillid. Han var et trofast familiemedlem og blev Schrøderslægtssamfundets første formand i 37. Altid hjælpsom og opmuntrende med sit livlige temperament var han vellidt i hele den store vennekreds. Bag hans elskværdige væsen var der en fast vilje. Dybt i hans sind lå længsel efter naturen; ferieophold på den jyske hede gav ham livsfornyelse. Hans kristentro gav ham frimodighed og styrke til at bære livets omskiftelser og de sidste års strenge sygdom; takken og smilet døde ikke på hans læber.

Ved mindehøjtiden i Helligåndskirken udtalte H. Helweg: »Pagten mellem tale og færd og det at give mennesker og sagen sit hjerte var ejendommeligt for ham«. — Død i sit hjem Fredb. Allé 40.

»Børsen« 6/9 57, Da. Ktid. 41/57, Ernst Moltke i Den danske Diaconissestift. dec. 57, årbog 57/58.

I Vor Frelses k., Chr.havn, 10/9 1911 ~ *Kamma Schrøder* (se B. 2.2.).

D. 2.1. *Else Margrethe Schrøder* f. 15/10 1914 i Sct. Johannes s., Kbh. Socialt kursus N. Zahle 30—31, i England 33. på Askov 33—34. på faderens kontor 34—35, i sundhedsstyrelsen fra 36. arkivar og regnskabsfører dér fra 43. medlem af repræsentantskab for Marthafor. 39—60, BM Helligånds sogns børnehavn 35—59, medl. af Helligånds sogns menigh.råd 54—69.

I Helligåndsk. 4/4 1959 ~ *Knud Aage Kjær* f. 30/1 1898 Sct. Johannes s., søn af apoteker Thorvald Christian Nicolaj Kjær (9/3 1860—9/2 1933) og hst. Bodil Jensen (f. Bischoff) (5/4 1868—19/12 1968).

Konsulent i Sundhedsstyrelsen 35—42, afd.leder i samme 44—65. Indehaver af Smallegades apotek 42—69. K. af D. 65. Hædersgave fra Alfred Benzon-fonden.

Bor Hattensens Allé 2, 2000 København F.

I 1. ægtesk. med Anna Cathrine Grønvald (18/7 1897—19/4 1957) døtre Inger Margrethe f. 21/7 26 ~ arkitekt M.A.A. Helge Juul og Birte Agathe f. 12/11 29 ~ civilingeniør Bent Peschardt-Hansen.

D. 2.2. *Gerda Schrøder* f. 4/3 1917 Sct. Johannes s., Kbhvn.

Student (Zahle) 36, i England 37, sygeplejerske (Bispebjerg) 42, sundhedsplejerske (Aarhus universitet) 45, ved karantænestation i Padborg til modtagelse af fanger fra koncentrationslejre april 45, skolesundhedsplejerske Gentofte 45—46, medlem Tjæreby menighedsråd 57—69.

I Helligåndsk. 10/9 1946 ~ *Adrien Balthazar Corneille Chabot* f. 22/11 1912 Kolpengaard v. Bryrup. søn af Jean Joseph Chabot og hst. Frida Mackeprang.

Ejer af Paastrupgaard v. Slingerup 35—46. af Lønsgaard v. Harløse 46—70.

Bor Vejlbøvej 29, Silkeborg.

I 1. ægteskab m. Gudrun Margrethe Erslev børnene Jan Chabot f. $21/12$ 1937 og Annette f. $10/6$ 1941.

D. 2.2.1. *Claus Corneille Chabot* f. $20/7$ 1948 Diakonissestiftelsen.

Handelsuddannet Fredsborg tømmerhandel 68, Handelseks. (Hillerød) 69, 3 mdr. på The danish college of commerce London 69. Ved livgarden (kasseret p. gr. af sygdom) 70. Studierejse til Canada og USA (trælast) 70. Ansat A/S Wilh. F. Hoffmann & Co., Lundtoftegd., Lyngby, 70.

D. 3. *Lovise Schrøder* $10/8$ 1883— $8/5$ 1964.

Tidligt mistede hun sin far og boede så under små kår sammen med sin skrøbelige mor og en tante. Konfirmeret hos Hoff i Vartov. Hendes Askov-sommer 1902 fik afgørende betydning, onkel Ludvigs ord »vakte det til live, der lå bundet, og hjalp mig til personlig at være en kristen«.

Lærerinde i engelsk og dansk (privat uddannet, læste hos kgl. skuespiller Jerndorff). Ved Hellerup højere pigeskole 03—09. ved frk. Boyes pige højskole, Fredbe. 13—19.

Hendes ægteskab med skovriden N. Bang blev et lykkeligt, harmonisk samliv. Hun delte hans glæde over forsthaven og dyreparken. Skovridergården og Hegnshuset var præget af gammel kultur. Hun ville gerne favne de unge, hvad der især kom Bangs børn og børnebørn til gode. Hun ledede en Sudankreds og var i 20 år BM Dansk Kvindesamf. aftenhjem. Hun var en ypperlig fortæller, var glad ved at skrive med på faderens levned. — I de sidste år havde hun sit tilhold hos frk. Hedegård, Svejbjæklund, hvor hun døde efter et langt sygeleje. Et sjældent fint menneske. Begravet i Sorø.

I St. Poulskirke, Århus, $21/2$ 1920 ~ *Niels Johan Bang* ($17/8$ 1876— $2/2$ 1955) f. i Hvalso, søn af læge Lauritz Esmarch Bang og hst. Frederikke Kjersgaard.

Der var flere forstmænd i slægten, farfaderen, etatsråd Jens Bang. Stendalsgaard, var bladt de første hedeopdyrkere. Uddannet hos farbroderen, forstråd Bang, Arresødal.

Kgl. skovfoged v. Sorø Akademi, skovriden v. Aarhus kommune 19—46. En sjælden dygtig forstmand, der evnede at skabe skønhed overalt. I forsthaven har han sat sig et varigt minde, træer og buske fra alverdens lande slog rod her under hans kærlige pleje. Også den smukke dyrepark var hans værk. Interessen for spejdere og FDF gav sig udtryk i hans omhu for at tilrettelægge Marselisborglejrene. Han forestod udvisning af træer i slotsparcken og modtog ridderkorset af Chr. X's hånd 28. Han omlagde »Fruens Bøge« ved Odense. Han var ægte og ærlig, også myndig:

livsglæden bevarede han til det sidste. Død i sit hjem »Hegnshuset«. Højbjerg s.

Nekrolog Aarhus Stiftstid. ³/₂ 55, Skovbrugstid. ¹⁵/₂ 55.

Børn af N. J. Bang og hans første hst. Harriet Ida Mynster (¹⁰/₂ 1880—¹⁷/₁ 1919), Else (f. ¹⁸/₂ 1906), gift med Alf Bjerge, realskolebestyrer, Henrik Bang (f. ²³/₁₁ 1907), landmand, Andreas Bang (f. ³/₄ 1909), skovfoged.

E. *Ludvig Peter Schroder* ¹⁹/₁ 1836—⁸/₂ 1908.

F. i Christianssæde skovridergård, Skørringe s., hjemmeundervist bl. a. af løjtn. H. Rosenstand og cand. teol. Nissen, på Herlufsholm 48—54, cand. teol. 60,

forst. for Rødding 62—64, for

Askov 65—06, R. af D., Nord-

stjernen og St. Olav, tit. prof.

06. Medlem af Landstinget

86—90, af det kirkel. udvalg

04—07, BM Det da. hedeselskab, Kirkel. Samf. af 1898.

Dansk skolefor., private nordiske skolemøder, form. Ribe

Amts plejhj. for. m. m. Med-

udg. Nord. Maanedsskr. 71—

83, Hist. Maanedsskr. 83—88.

Danskeren 88—94, medarbejder ved »Højskolebladet«. —

Biografier om P. Larsen-Skræppenborg, Mads Melbye.

Ludv. Helveg, Ewald og

Baggesen, Oehlenschläger.

Grundtvig, »Menneskeslægtens Levnedsløb«, »Det danske hedeselskab«, »Danmarks



hjelpekilder og næringsveje«, »Den nordiske folkehøjskole m. v. Fra Herlufsholm fik han engang det vidnesbyrd, at han havde ingen god hukommelse, men et godt iudicium. Denne evne til at skønne, ikke mindst om åndelige værdier, kom ham i høj grad til gode i hans manddomsgerning, den gav ham sporsans til at finde frugtbare emner til sine foredrag; ingen har bedre evnet at udmønte Grundtvigs tanker til folkegavn. Den hjalp ham til at se sundt på sine lærlinge, så han kunne kalde de gode spirer frem hos dem, og til at knytte en stab af dygtige lærere og selvstændige personligheder til skolen. Hans jævne, stille, myndige tale var ikke smykket med ydre veltalenhed, men bygget på omhyggelige

studier og fordybelse i emnet, så ordet blev dåd for lydhøre modne tilhørere. Han favnede vidt, men forstod at samle alt — arbejdet på at skabe skov på Jyllands hede, den lille mønstergård »Damhus«, samfølelsen med det virksomme borgerliv (»hjelpekilder og næringsveje«) — om sin livsgerning i Askov. Det var et hårdt slag for ham og hans hustru, at de måtte forlade deres gerning i Sønderjyll., men de blev så nær grænsen som muligt, så de kunne holde levende forbindelse med vennerne sønden å.

Han var en »Johannesnatur«, noget af en tordensøn i de yngre dage, af kærlighedens apostel i de ældre år, ikke mindst da han også måtte træde i mors sted for sine børn. Han var en taknemlig mand og trængte til at møde folks taknemlighed, ikke så meget for sin egen skyld, som for den sag, han repræsenterede. Han var glad for sine børn og holdt sig ung med dem. Død i sit hjem i Askov.

- I Vor Frelzers k., Chr.havn, 24/9 1862 ~ Charlotte Caroline Elisa Wagner (20/9 1842—11/11 1904), d. af oberstløjtn. Moritz Carl Friedrich August Wagner og hst. Margrethe Sophie Charlotte Manthey.

F. i Rensborg, opvokset i Kbhvn., faderløs fra 49. — Sjældnen har to mennesker været så inderlig knyttet til hinanden i hjemmets samliv, åndeligt fælleseje og livsgerning. Den sarte, skrøbelige officersdatter, der tidligt havde erfaret Guds kærlige styrelse i sit liv, blev blandt jyske bønder den første højskolemor. Gerne åbnede hun sit hjem for slægten som for de talrige gæster, kendte og ukendte i broget flok, der strømmede ind fra alle kanter. Hun delte ud af sin rige kærlighed til de mange, uden at hendes egne ti børn tabte derved, hun kunne lægge alt til side for at hjælpe andre med råd og dåd. Altid mødte man hendes milde strålende smil, selv gennem tårer, når sorg eller sygdom lagde tunge byrder på hende. Aldrig holdt hun sin husbond tilbage, når der udefra blev kaldt på hans rige arbejdskraft; til det sidste tilskyndede hun ham til at tage nye opgaver op. Med en hånd på hans skulder kunne hun dæmpe hans heftighed; hos hende fandt han altid fred og hvile og hentede nyt mod til sin gerning. Død i sit hjem i Askov.

Fru Charlotte Schrøder, et mindeskrift (1905). — H. Begtrup: L. Schrøder (1913). J. Nissen: Ti levnedsløb (1919). Holger Schrøder: Ludv. Schr., som han lever for en søn (Højskolebl. 1936). Fr. Schrøder: L. Schr.s liv og gerning I—II (1935—36).

- E. 1. *Jens Peter Schrøder* 11/5 1864—5/1 1931.

F. på Rødning højskole. I smedelære hos Johs. Vedel, Høve, 79—81, på Kbhvn.s tøjhus 81—83, hos Burmeister & Wain 83, maskinisteks. 84, hos Armstrong i Newcastle 86—87, på Askov vintrene 83—86 (sidste vinter gymnastiklærer efter kursus i Lund med

»Norlandertylvten« 85). 1. januar 88 maskinfabrik i Kolding (Konstantin Hansen & Schrøder, A/S 95, omdannet 1905 til »De danske mejeriers maskinfabrik«), gik af som direktør p. gr. af sygdom 27. — Form. for Vejle Amts skyttefor. 1901—26. medl. af overbestyr. for de da. skyttefor. 04—26, af Kolding landsogns sogneråd 17—22, af Kolding Kirkes bestyrelse sm. år, kasserer for »KS for det sydøstl. Jyl.« 19—26. R. af D. 11, Dbmd.

Faders alvor og moders mildhed var forenet i ham. Over hans lille tætte skikkelse kunne der ligge munterhed og livsglæde, men hans åsyn kunne på de ældre dage formørkes ved tanken om, at livet i vort folk ikke stod mål med de store ord, højskolen havde forkyndt. Selv omsatte han ordet i maskinfabrikens dåd. Han var barn af nederlagets og genforeningshåbets år. Skyttesagen var for ham folkeopdragelse til forsvarsvilje. Stadig var han på rejse rundt til mejerifolk, hvad han med sin friskhed, jævnhed og indsigt egnede sig udmærket til, men dette rastløse rejseliv sled ham tidligt op. Han var trofast mod sin slægt og barndomshjem. 1928 flyttede han til Nærumvang, hvor han døde helligkongraften 31.

I Kolding k. ¹⁷/₁₀ 1889 ~ *Helga Schjørring* (²/₂ 1867—²⁵/₁₀ 1948).

F. på Fredberg, d. af borgmester Casper Peter Charles Schjørring og hst. Elvira Teilmann.

Døbt af Grundtvig i Vartov. Et lille fint, yndigt og sart menneske. Lige fra hun tidligt mistede sin moder, hvilede hun trygt i sin kristentro. Det var et sjældent lykkeligt hjem, de to byggede, fyldt af musik og sang med det gamle borgerhjems ædle kulturpræg. Hun var livet i huset, den, der opdrog børnene. Hun følte sig nær knyttet til vor slægt, og det blev ikke mindre efter Jens' død. Hun kom til at favne videre og betød meget for livet på Nærumvang. Død i Gentofte.

E. 1.1. *Elvira Schrøder* f. ⁵/₈ 1890 i Kolding.

På Askov 1910—11, sygeplejeelev på Dr. Louises børnehosp. 11—13, Bispebjerg 13—16. Privat sygeplejerske 16—22 bl. a. ved Frederikshøj karantæne, på Silkeborg Bad, i Bruxelles og Paris. Ved radiumstation 22—23, oversygeplejerske dr. Trolles klinik 23—26. plejemor på børnehosp.s rekreationshjem 26—28. Medforst. af rekreationshjemmet Nærumvang 28—59.

Bor Lendemosevej 6², Nærum.

E. 1.2. *Gudrun Schrøder* f. ²⁰/₅ 1892 i Kolding.

Askov 10—11, gymnastikkursus hos Olav Schrøder, Odense. 11—12, på kgl. gymnast. centralinstitut, Stockh.. 12—14.

I Kolding k. ²⁹/₁₂ 1914 ~ *Olaf Blegvad* (¹³/₁₁ 1888—¹⁸/₉ 1961), f. i

Besser s., søn af skolebestyrer Michael Blegvad og hst. Sofie Lund. Student (Hesselager) 07, cand. med. 14, dr. med. 23, øjenlæge v.

Bispebjerg 29—33, overlæge v. Finseninstitut og radiumstation 33. Næstform. for Grundtvigskirkens menighedsråd 38—41.

Olaf var den fødte læge. Hans dygtighed, tålmodighed og varme menneskelighed gjorde ham elsket af en stadigt voksende skare patienter. Blandt danske øjenlæger var han højagtet; hans retskaffenhed og pligtroskab skaffede ham mange tillidshverv blandt læger; nordisk samarbejde gik han stærkt ind for. På Finseninstituttet var han en fortrinlig lærer for de yngre læger til $\frac{1}{4}$ 60. Han var et udpræget familiemenneske, der elskede musik og sang. Til sin hustrus slægt følte han sig nær knyttet. Døde brat i sit hjem, bisat fra Grundtvigskirken.

Gudrun bor Ejgårds Tværvej 6², Charlottenlund.

- E. 1.2.1. *Mogens Blegvad* f. 25/6 1917 Aldersro s., Kbhvn., døbt i Kolding.

Student (Øregaard) 35, mag. i filosofi 42, vikar for prof. Kuhr 43—45. Fuldmægtig ved Kbhvn.s kommunes psykotekniske institut 46—47, studieophold v. University of North Carolina (USA) 48—49, aspirant 49—51 og bibliotekar II ved Det kgl. Bibliotek 51. Dr. phil. 59, studierektor nord, Sommeruniversitetet 59, lektor v. Danmarks biblioteksskole 60, v. Kbhvn.s universitet 61, prof. i filosofi Kbhvn.s universitet 64, arbejdsledende i Vetenskabs-societet, Lund, 65, form. redaktionsråd for tidsskr. »Nordisk Forum« 66.

- I Kbhvn. 27/6 1942 ~ *Sigrid Marianne Holm* f. 28/10 1919 i Vor Frue s., Kbhvn., datter af prof., dr. med. Otto Ejler Holm og hst., læge Bodil Wandall.

Ægteskab opløst 56.

- I Paris 18/10 1961 ~ 2) *Victoria Britt-Mari Persson* f. 4/10 1926 i Uppsala, d. af prof. Axel W. Persson og hst. Victoria Mirer Radescu.

Cand. jur. 58, doktorstipendiat Uppsala universitetet 59, jur. lic. Uppsala 65, amanuensis Handelshøjsk., Kbhvn., 65, lektor i retsvidenskab Århus 66, form. Dansk retssociolog.for. 67, næstform. nord. foren. retssociologi 67, form. 69.

Bege visiting professors Department of Sociologi University of California, Santa Barbara, jan.-juni 70.

Bor Strandvej 95², Kbhvn. Ø.

- E. 1.2.1.1. *Michael Blegvad* f. 25/6 1944, Lukasstiftelsen. Student (Chr.havns gymnasium) 63, kultursociolog.

- På Kbhvn.s rådhus 17/4 1968 ~ stud. mag. *Marianne Isager* f. 23/6 1944 i Helsingør, St. Marie s., d. af socialinsp. Holger Isager og hst Eva Krøier.

Bor Tordenskjoldsgade 13 A, Kbhvn. K.

- E. 1.2.1.1.1. *Monna Blegvad* f. $10/9$ 1968 i Esbjerg, Vor Frelsers s.
- E. 1.2.1.2. *Niels Blegvad* f. $18/8$ 1946, Lukasstiftelsen.
Student (Virum) 65, medicin.
- På Kbhvn.s rådhus $4/7$ 1968 ~ stud. med *Karin Hvidtfeldt* f. $11/1$ 1948
Sions s., Kbhvn., d. af dr. phil. Arild Hvidtfeldt og hst. Edith
Knudsen.
Bor Kapelvej 49, Kbhvn. N.
- E. 1.2.1.2.1. Søn født $8/2$ 1971.
- E. 1.2.2. *Hanne Blegvad* f. $21/6$ 1921 i Aldersro s., Kbhvn., døbt i
Kolding.
Student (Øregaard) 40, tandlæge 43, assist. Vordingborg 43—46,
v. Tandlægehøjskolen 46—47, Nykøbing F. 47—53, egen praksis
fra 53. Næstform. dansk amatør teater (Sjæl.) 64, form. teaterfor.
Falster-Østlolland.
- I Gentofte k. $19/6$ 1945 ~ *Leif Dössing* f. $9/9$ 1919 i Christians s.,
Kbhvn., søn af biblioteksdirektør Thomas Dössing og hst. Augusta
Ruge.
Biblioteksseks. 47, bibliotekar Nykøbing F. centralbibl. 47—55.
vicebibliotekar smst. 55, i mykologisk kongres 63, BM foren. til
svampekulturs fremme.
Bor Valnæsvej 4, Nykøbing F.
- E. 1.2.2.1. *Martin Dössing* f. $26/7$ 1946 Messias s., Hellerup.
Student (Nykøbing) 65, med.
- E. 1.2.2.2. *Thomas Dössing* f. $13/12$ 1947 Messias s., Hellerup.
Student (Nykøbing) 66.
- E. 1.2.2.3. *Jakob Dössing* f. $4/5$ 1952 Nykøbing F.
- E. 1.3. *Ingeborg Schrøder* f. $1/7$ 1894 i Kolding.
Præliminæreks. (Dalsgaard) 11, lærerinde ved Dr. Caroline Ama-
liies asylskole 13—15, på Askov 15—17.
- I Kolding k. $25/8$ 1918 ~ Kjeld *Peter Oksen* ($4/12$ 1878— $6/7$ 1961). f. i
Moesbøl, Skærbæk s., søn af gdr. Jens Bejer Oksen og hst. Cecilie
Marie Hage.
Aftjent værnepligt i Königsberg 1898—1900, på Lyngby landbo-
skole 07—08, Askov 15—16 og 16—17, ejer af Ormehøjgaard v.
Aarup 18—19, af fædrengården i Moesbøl 19—22, form. for
Vestslesvigs elektricitetsforsyning 19—56, dir. for samme 22—54.
Peter var en ægte dansk vestslesviger, rodfæstet i alt, hvad der
hørte hans hjem og slægt til. Han havde en sikker livsholdning og
lod sig ikke kue af alvorlige tilskikkelser. Selv syntes han, at han
havde været et begunstiget og lykkeligt menneske, der fik stor

arbejdsglæde på den bane, han blev ført ind på. Hans søn Jens regner det for et privilegium, at han fik lov at efterfølge sin far. I 3 år arbejdede de sammen på kontoret. Altid blev faderen mødt med tillid; hans sunde fornuft, klogskab og retfærdighedssans kom frem i alle foreliggende spørgsmål.

Død Tønder sygehus efter flere års tiltagende svaghed.

Ingeborg bor Lendemosevej 4¹, Nærum.

- E. 1.3.1. *Jens Oksen* f. $19/8$ 1919 i Moesbøl, Skærbæk s.

Student (Ribe) 38, cand. polyt 44, civilingeniør ved Sønderjyl.s højspændingsværk, Aabenraa, 44—46, hos Louis Poulsen & Co., Kbhvn., 46—51, ved EASV, Skærbæk, 51, direktør smst. 54. BM El-information Elra, Lystekn. selskab, Sønderjyl.s højspændingsværk, Tønder Landmandsbank, Danmarks repræsentant i komité for elektricitets anvendelse i den internat Elværksfor. UNIPEDE, medl. dansk elektrotekn. komité, medl. af Skærbæk sogneråd fra 66. — Bor Tøndervej 41.

- I Budolfi k., Ålborg, $27/12$ 1958 ~ *Bente Rask Skjöt* f. $5/8$ 1928 i Ålborg, d. af købmd. M. P. Skjöt og hst. Marie Rask.

Student (Ålborg) 48, på Mariaforbundet 48—49, i Cambridge 49—50, lærerinde (Zahle) 52, v. Fred.berg skolevæsen 52—57, i USA 57—58.

- E. 1.3.1.1. *Anne Marie Oksen* f. $20/12$ 1959 i Skærbæk.

- E. 1.3.1.2. *Peter Oksen* f. $24/3$ 1965 i Sønderborg, døbt i Skærbæk.

- E. 1.3.2. *Erik Oksen* f. $9/1$ 1922 i Moesbøl.

Student (Ribe) 41, cand. jur. 47, sagførerfuldmægtig Nykøbing F. 47—48, sekretær i boligministeriet 48—49, sekretær i landsskatte retten fra 49, landsretssagf. 53.

- I Roquebrune, Frankrig, $27/8$ 1963 ~ *Nana Laub* f. $10/11$ 1939, d. af direktør Flemming Laub og hst. Ruth Roger Nielsen.

Bor Esplanaden 28⁵, Kbhvn. K.

- E. 1.3.2.1. *Tine Oksen* f. $21/5$ 1964, Lukasstiftelsen, døbt i Skærbæk.

- E. 1.3.2.2. *Lene Laub Oksen* f. Hillerød centralsygehus $17/6$ 1969, døbt i Birkerød.

- E. 1.3.3. *Svend Oksen* f. $2/5$ 1925 i Skærbæk.

Student (Ribe) 46, cand. jur. 53, sekretær i Kbhvn.s skattedirektorat 54—55, sekretær i finansministeriet 55, dommerfuldmægtig i Esbjerg, Århus, Frederikssund 55—57, sagførerfuldmægtig hos højesteretssagfører Hjerminde 57, Askov 58—59, overtog lrs. Muxolls forretn. i Skærbæk 59.

Bor Skolegade 1, Skærbæk.

- E. 1.4. *Signe Solvejg Schröder* f. $6/1$ 1897 i Kolding.

- Præliminæreks. (Dalsgaard) 13, på Askov 15—16, Frøbelhøjskolen 16—17, leder Saxogades folkebarnehave 17—18. børnehavelærerinde for døvstumme i Fredericia 18—22, elev på børnehosp. 23—25, på Kolding sygehus 25—27.
- I Kolding k. $31/3$ 1928 ~ *Olav Bojsen-Møller* ($20/8$ 1898— $13/6$ 1951), søn af kontorchef Frederik Ditlev Møller og hst. Helga Alexandersen.
F. Trinitatis s., Kbhvn., student 16, cand. med. 25, praktis. læge i Vedbæk 28.
En elsket læge, trofast og ydmyg i sin gerning. Tiltagende sygdom tvang ham til jan. 48 at sælge sin praksis. Hans rene hjerte gav ham tålmod til at bære sin tunge skæbne. Død på amtssygehuset i Gentofte.
Solvejg bor Lendemosevej 6¹, Nærum.
- E. 1.4.1. *Jørgen Bojsen-Møller* f. $20/4$ 1929 i Gentofte.
Student (Herlufsh.) 48, cand. med. 56, turnuskand. i Roskilde 57. Røntgenafd. Roskilde 58—59, amtssygehus Gentofte kir. afd. 59, assist. Statens seruminstitut 61, res.læge Røntgenafd., Gentofte. 65. 1. res.læge Kbhvn.s amtssygehus, Gentofte, 67. 1. res.læge Rigshosp.s røntgenafd. 70.
- I Vedbæk k. $24/10$ 1953 ~ *Vibeke Østergaard* f. $26/11$ 1931 i Skive. d. af cand. jur. Erik Østergaard og hst. Laura Hartz.
Student (Viborg) 50, assist. v. universitetsbibliotek fra 52.
Ægteskab opløst.
- I Hørsholm k. $26/9$ 1969 ~ 2) autor. lægesekretær *Hanne Kirsten Topsøe-Jensen* f. $9/7$ 1947, St. Markus s., Fred.berg, d. af auditor u. ministeriet for offentl. arbejder Torben Bohr Topsøe-Jensen og hst. Hella Kirsten Isabella Norman-Hansen.
Bor Rungsted Kyst.
- E. 1.4.1.1. *Camilla Maria Bojsen-Møller* f. $18/3$ 1970 i Gentofte s. døbt i Hørsholm k.
- E. 1.4.2. *Birgitte Bojsen-Møller* f. $19/2$ 1933 i Vedbæk.
Realeks. (Holte) 50, i Skotland 52—53, beskæftigelsesterapeut 56, ansat ved St. Hans hospital, Roskilde, 56, Kommunehosp. Kbhvn. 57.
- I Gentofte k. $19/4$ 1958 ~ *Steffen Jan Jeppesen* f. $7/3$ 1932, Garnisons s., søn af afd.ingeniør, cand polyt. Arne Jeppesen og hst. Anne Sofie Paulsen, Gentofte.
Student (Gentofte) 51, cand. polyt. 59, v. A/S Danalith 59, medindehaver rådgiv. ingeniørfirma i Gentofte 60, overtog firma 69. Bor Bueager 3, Trørød pr. Vedbæk.

- E. 1.4.2.1. *Benedicte Jeppesen* f. $^{12}/_9$ 1959, Garnison s.
- E. 1.4.2.2. *Thomas Bo Jeppesen* f. $^{24}/_9$ 1961 i Solbjerg s., døbt Gentofte k.
- E. 1.4.3. *Finn Bojsen-Møller* f. $^{16}/_2$ 1933 i Vedbæk.
 Student (Holte) 51, Askov 51—52, stud. med. 52, cand. med. 60, turnuskand. Hillerød 60, 2. res.læge Roskilde 62, res.læge Søværnet 62, viceefor. Studentergården 66, afd.leder Kbhvn.s universitet med. anatom. institut 67.
 Bor Studentergården, Tagensvej 15, Kbhvn. N.
- I Grundtvigskirken $^{16}/_5$ 1964 ~ sygeplejerske *Merete Bonlov* f. $^{20}/_6$ 1940. Fred.berg, d. af advokat Knud Bonlov og hst. Rita Matzen.
- E. 1.4.3.1. *Jens Bojsen-Møller* f. $^8/_6$ 1966 Hellig Kors s., døbt i Vartov.
- E. 1.4.3.2. *Jesper Bojsen-Møller* f. $^{22}/_{11}$ 1967 Hellig Kors s., døbt Grundtvigsk.
- E. 1.4.3.3. *Anders Bojsen-Møller* f. $^7/_4$ 1969 Hellig Kors s., døbt i Vartov.
- E. 1.4.3.4. *Mette Bojsen-Møller* f. $^{26}/_2$ 1970 Hellig Kors s., døbt i Vartov.

— — —

- E. 2. *Margrethe Sofie Charlotte Schrøder* $^{27}/_6$ 1866— $^{18}/_{12}$ 1939.

F. i Askov. Hun var Askov højskoles ældste datter, alle elevpigerne stod fadder ved hendes dåb, og hendes bryllup var en fest for hele skolens vennelag. Hun var formand for Askov Lærlinge 18—30. I vuggegave fik hun et lyst, glad og kærligt sind. Tidlig fandt hun sin plads i Guds menighed, bønnen gav hende kraft til at bære sygdom, bekymring og sønnetab. Med glæde og tak tog hun arbejdet op i Kolding menighedsråd (12—33), det frivillige kirkekor, menighedspleje, asyl og kvindehjem, og var leder af Santalkredsen. Hun favnede ualmindelig vidt. Hendes arbejdsdag var gennem mere end 30 år henved 18 timer, hendes gæstfrihed mageløs. Trods det store arbejde, de talrige børn gav hende, havde hun tid at hjælpe andre ved sygdom, barsel og død. Hendes kønne sang og livfulde breve har været til opmuntring for mange i og udenfor slægten. Hun havde sin del af æren for det kammeratlige sammenhold mellem fabrikanter og arbejdere i Losbygade. Død i sit hjem i Askov efter længere tids svagelighed. Menighedsbl. 1940 nr. 2 (HS) og 4.

- I Vejen k. $^{23}/_4$ 1889 ~ *Karl Kristian Konstantin Hansen* ($^{31}/_3$ 1860— $^{28}/_7$ 1934). f. Fred.berg s., søn af maleren Constantin Hansen og hst. Magdalene Købke.

I kompagni med Jens Schrøder, direktør for DDMM til 33. form. for Kolding—Trolldhedebanen, byrådsmedl. 03—13 og 17—21. Familien mindes Konstantin som en fåmælt mand, der fandt sig vel ved at tie sammen med gode venner, men hvis ord faldt med des mere vægt. Med hvasse ord kunne han vende sig imod, hvad der var uægte og usandt. Vi yngre var imponeret af hans ro og mod, når han med cigar i munden gik balancegang på tinderne af højskolens gamle tårn. I det kunstrige hjem så vi denne alvorsmand lege med sine små drenge. Han udviste stor praktisk dygtighed, retsind og frisind, fintfølelse og hjælpsomhed og folkelig social forståelse, trofast kærlighed til den frie skole og mærkelig evne til at danne sig en selvstændig opfattelse af kristelige spørgsmål. Død i sit hjem i Askov.

E. 2.1. *Magdalene Konstantin-Hansen* f. $\frac{8}{3}$ 1890 i Kolding.

Askov 07, emailør 09—10. sygeplejerske (Rigshosp.) 13.
Bor i Genner.

I Kolding k. $\frac{27}{4}$ 1913 ~ *Johannes Ravn* ($\frac{4}{6}$ 1884— $\frac{26}{11}$ 1942), f. i Vejstrup s., søn af M. L. gdr., cand. phil. Christian Ravn og hst. Helene Hansen, Sjølundgaard.

Student (Døcker) 07, cand. teol. 13. præst i den danske kirke i USA: Danevang, Texas, 13—14, Hampton, Iowa. 14—19. spr. Fausing 20—29, Ø. Løgum 29.

Lige fra han som Askov-elev i 1904 var med at følge skolens moder til graven, har han delt sorger og glæder med vor slægt. Den uddannelse, han bragte med til præstegerningen, var helt efter L. Schrøders ønske. Han stod læretiden igennem på fabrikken i Losbygade, var maskinsmed på et par andre fabrikker, to vintre på Askov, før han gik på studenterkursus. Han forstod, at dansk folkeliv kun kan bevares, når det er forenet med menighedsliv. Han var med at gøre Wilson opmærksom på det sønderjydske spørgsmål og tog hjem for at blive præst i Sønderjyl. Da det trak ud med genforeningen, søgte han kald på Randers-egnen. I 22 udsendte han skoleudgave af NT. I Ø. Løgum s. ligger den lille kønne, ægte danske kirke på Genner banke som vidne om hans tro på, at Gud vil velsigne det lidet.

Død brat i Ø. Løgum.

CH i Menigh.bl. 49/42, Evald Kristensen i Menigh.bl. 1/43.

E. 2.1.1. *Helene Ravn* f. $\frac{13}{5}$ 1914 i Danevang, Texas.

Præliminæreks. (Ryomgaard) 30, Askov 34—35.

I Ø. Løgum k. $\frac{26}{9}$ 1935 ~ *Nis Henriksen Callesen* f. $\frac{14}{11}$ 1905 i Ø. Løgum s., søn af sognefoged, gdr. Rasmus Nicolaj Henrik Callesen og hst. Cathrine Paulsen, Leerskov.

Ejer af Leerskov 37, amtsrådsmedl. 50—58, i Ø. Løgum menigh.-råd 45—69.

Bor Leerskov pr. Aabenraa.

- E. 2.1.1.1. *Karen Margrethe Callesen* f. $^{30}/_8$ 1936 på Leerskov, Ø. Løgum s.
- I Ø. Løgum k. $^{12}/_5$ 1960 ~ *Jørgen Fink Lycke* f. $^9/_5$ 1933 Fuglsiggård, Ø. Lindet s., søn af gdr. Ivar Lycke og hst. Anna Cecilie Fink. Bestyrer Røhsminde, Jaruplund, Flensb. amt, 59—64, gdr. Bøgelund. Ø. Løgum s. 64.
- E. 2.1.1.1.1. *Arne Fink Lycke* f. $^{12}/_3$ 1961, Jaruplund.
- E. 2.1.1.1.2. *Svend Lycke* f. $^3/_7$ 1962, Jaruplund.
- E. 2.1.1.1.3. *Nis Henrik Lycke* f. $^8/_2$ 1964, Jaruplund, døbt i Genner k.
- E. 2.1.1.1.4. *Nanna Lycke* f. $^{13}/_8$ 1965, Bøgelund, Genner, Ø. Løgum s.
- E. 2.1.1.2. *Kirsten Callesen* f. $^{15}/_3$ 1938, Leerskov, Ø. Løgum s. Sygeplejerske Holbæk 63, assistent Middelfart centralsygehus 64.
- I Ø. Løgum k. $^{12}/_3$ 1966 ~ gdr. *Kjeld Frederiksen*, Egholm, Marke, Kundby s., f. $^{28}/_1$ 1930 i Kundby s., søn af gdr. Julius Martin Frederiksen og hst. Elna Mathilde Petersen, Marke.
- E. 2.1.1.2.1. *Lars Peter Frederiksen* f. $^{25}/_{12}$ 1966, Kundby s., døbt i Kundby k. $^{12}/_3$ 67 af fung. spr., broder til barnets tipoldemor!
- E. 2.1.1.2.2. *Else Marie Frederiksen* f. $^{16}/_5$ 1968, Holbæk centralsygeh.
- E. 2.1.1.2.3. *Kristian Frederiksen* f. $^7/_{11}$ 1969, Holbæk centralsygeh.
- E. 2.1.1.3. *Rasmus Henriksen Callesen* f. $^{15}/_4$ 1940, Leerskov. Bankassistent. Nordslev Folkebank, Kruså, 64, fuldmægtig Åbenrå 70.
- I St. Jørgens k., Åbenrå, $^{23}/_3$ 1967 ~ kontorassistent. *Alice Kruse Hansen* f. $^4/_5$ 1946, Åbenrå, d. af kontorfuldmægtig Jørgen Hansen og hst. Jørgen Kruse.
- E. 2.1.1.4. *Johannes Ravn Callesen* f. $^5/_5$ 1943, Leerskov.
- E. 2.1.1.5. *Else Callesen* f. $^{18}/_7$ 1944, Leerskov. Sygeplejeelev Sønderborg 64—67, assist. Bispebjerg 67.
- E. 2.1.1.6. *Povl Callesen* f. $^{27}/_8$ 1946, Leerskov. Student (Åbenrå) 66, stud. teol. Århus.
- I Løjt k. $^{27}/_8$ 1970 ~ *Inge Marie Kier Hansen* f. $^9/_{11}$ 1948, d. af gdr. Carl Hansen og hst. Marie Kier, Dybvighoved, Løjt. Inge Marie på Århus sem.
- E. 2.1.2. *Christian Ravn* $^{30}/_1$ 1916— $^9/_8$ 1927.

F. i Hampton, Iowa, død i Kolding. Et søndagsbarn. At synge og spille (klaver og violin) var hans store glæde. Han var flink i skolen, en kæk, glad og alvorlig dreng. 5 år gl. fandt han i Brandts billedbibel:

Øje du holder med salvede små,
til for dit åsyn vi kronede stå.

E. 2.1.3. *Margrete Ravn* f. ²⁷/₁₂ 1917 i Hampton.

Realeks. (Åbenrå) 34, Snoghøj 38—39, Tärna 39, Askov 39—40, sygeplejerske (Bispebjerg) 43, hjemmesygeplejerske Kbhvn. i Fredsvennernes hjælpearb. i Holland og Kvækerhjælpen i England og Solingen 45—47.

I Genner k. ¹⁵/₈ 1947 ~ *Esmond (Ted) Julian Leslie Harris* f. ¹⁴/₃ 1916 i Brentford, England, søn af løjtn. Joohn Henry Harris og hst. Maude Beken.

Landmand, ved Kvækerhjælpen i Holland og Polen 45—47, på Ladelund 47—48, bestyrer af Lower house farm, Westbury, England, 48—51, af landbrug ved Adams Missions college, Natal, 51—57, under colonial office forflyttet til Kapsabeth, Kenya 57, til England 65.

E. 2.1.3.1. *Kirsten Harris* f. ⁶/₁₁ 1948 i Westbury, Salop, Engl.

Student (Manchester university) 67, cand. mag. history & politics, socialrådgiver 70.

I Sct. James k., Devizes, ¹²/₇ 1969 ~ *Edward Christopher Horton* f. ¹⁴/₅ 1949, Streatham, London, søn af senior Cartographer i war office Maurice Yerrell Horton og hst. Peggy McNally.

Elektroingenør (Manchester univers.) 70.

E. 2.1.3.2. *Helen Harris* f. ⁶/₅ 1950 i Westbury.

Stud. computer science Leicester polytecnic.

Jan. 1970 ~ *Mustafa Amet Selim Krom*.

E. 2.1.3.3. *Elisabeth Harris* f. ⁸/₇ 1953 i Durban, Natal, Sydafrika.

E. 2.1.3.4. *Annne Marie Harris* f. ¹/₁₀ 1955 i Durban, Natal.

E. 2.1.4. *Julie Ravn* f. ¹⁹/₁ 1920 i Kolding, Sct. Nicolai s.

Student (Åbenrå) 38, dansk højskole Gais, Svejts. 38—39, tegner på brdr. Grams maskinfabrik, Vojens, 40.

Bor Lykkegårdsvej 14, Ålborg.

På Kbbvn.s rådhus ³¹/₃ 1950 ~ *Erling Andersen* (²⁰/₁₀ 1916—²⁸/₁ 1969) f. Calcutta, søn af frimenighedspræst Jørgen Andersen og hst. Karen Elisabeth Olivarius Olsen, Torsted.

Kommunelærer i Kbhvn., cand. psyk. 55, klinisk psykolog Århus skolevæsen 59.

Som psykolog ved børnerådgivningscentret i Ålborg fra 64 følte han sig på sin rette plads. Med beundringsværdig energi trods svagt helbred arbejdede han på at gøre hus og have til en god ramme om sit og Julies lykkelige samliv. Et fint og klogt menneske med et godt smil og stilfærdig humor.

Død i Ålborg efter kortvarig sygdom.

- E. 2.1.5. *Karl Konstantin Ravn* f. $18/8$ 1922 i Fausing.
Realeks. (Åbenrå) 38, landv.elev Københoved, Højrup (Stevns), o. fl. st., forpagter af Sjølundgaard 46, overtaget Sjølundsgd. 65.
- I Ødis k. $11/8$ 1948 ~ *Asta Arpe Hansen* f. $31/10$ 1922 i Fovslet, Ødis s., d. af gdr. Niels Sørensen Hansen og hst. Ella Marie Arpe.
- F. 2.1.5.1. *Elise Konstantin Ravn* f. $24/8$ 1950, Sjølundgaard, Vejstrup s.
Realeks. (Kolding) 68, kontorassistent. 71 ved toldvæsen Kolding.
- E. 2.1.5.2. *Hanne Konstantin Ravn* f. $28/1$ 1952, Kolding sygehus.
Realeks. (Kolding) 69.
- F. 2.1.5.3. *Gerda Konstantin Ravn* f. $28/1$ 1952, Kolding sygehus.
- E. 2.1.5.4. *Holger Konstantin Ravn* f. $11/4$ 1955, Sjølundgaard, Vejstrup s.
- F. 2.1.5.5. *Kirsten Konstantin Ravn* f. $22/7$ 1956, Sjølundgd.
- E. 2.1.5.6. *Birgitte Konstantin Ravn* f. $31/3$ 1961, Sjølundgd.
- E. 2.1.5.7. *Anna Marie Konstantin Ravn* f. $15/3$ 1963, Sjølundgd.
- F. 2.1.6. *Anna Ravn* f. $2/7$ 1924 i Fausing.
Student (Åbenrå) 43.
- I Genner k. $2/5$ 1947 ~ *Anker Peter Nissen* f. $19/7$ 1913 i Stepping, søn af sognefoged, gdr. Peter Nissen og hst. Johanne Marie Juhl.
Forpagter af Sjølundgaard 46—48, forpagter af Sjølund Nørregaard 48—51, ejer af samme 51.
- E. 2.6.1. *Bodil Nissen* f. $8/11$ 1948, Kolding sygehus.
- I Vejstrup k. $12/5$ 1967 ~ *Flemming Egebjerg* f. $28/8$ 1946 i Kolding, søn af murer Niels Egebjerg og hst. Anna.
Ægteskab opløst 71.
- E. 2.1.6.1. *Henrik Egebjerg* f. $21/10$ 1967 i Kolding.
- F. 2.1.6.2. *Inger Nissen* $14/3$ 1951— $8/7$ 1959.
F. Sjølund Nørregård, Vejstrup s. Omkom på Haderslev Dam. Hun var en lille kærlig og god pige, lys, rank og stilfærdig, til stor glæde for sine forældre, elsket af alle, der kendte hende.
- E. 2.1.6.3. *Karen Ravn Nissen* f. $28/1$ 1955, Sjølund Nørregård.

- E. 2.1.6.4. *Povl Ravn Nissen* f. $5/10$ 1961, Sjølund, Vejstrup s.
- E. 2.1.7. *Signe Ravn* f. $24/6$ 1926 i Fausing.
Skibelund 41, kontorelev Ø. Løgum sognerådskontor. Uldum.
Rønshoved, Grænschjemmet, kontorist Kastrup lufthavn 48.
- I Genner k. $31/3$ 1952 ~ *Svend Claus Jørgensen* f. $20/4$ 1924 i Faarevejle, søn af gdr. Steffen Thomas Jørgensen og hst. Agnes Hansen. Forp. af Skamlebækgaard, Faarevejle, 52, Gedehøjgaard. Vig. 53, ejer af gården 58, grøntchef Hovedstadens Brugsfor. 65.
- E. 2.1.7.1. *Steffen Ravn Jørgensen* f. $27/4$ 1953, Centr.sygehuset. Tv. Merløse.
Realeks. Sorø Akademi 70.
- E. 2.1.7.2. *Kristian Ravn Jørgensen* f. $17/4$ 1955 Gedehøjgaard, Vig.
- E. 2.1.7.3. *Hanne Ravn Jørgensen* f. $25/5$ 1960, Holbæk centr.sygehus.
- E. 2.1.7.4. *Johannes Ravn Jørgensen* f. $10/4$ 1963, Holbæk centr.sygeh.
- E. 2.1.8. *Holger Ravn* f. $20/3$ 1929 i Fausing.
Realeks. (Åbenrå) 46, maskinsmed DDMM, Kolding, 51, ingeniør (Kbhvn.s maskinteknicum) 54, hos F. L. Smith 54, til Italien og Cypern 57, Mestre Norditalien 59—60, Itzehoe 60—61, Maastricht, Holland, 61, Johannesburg, S.-afrika 62—66.
Bor Langs Hegnet 76, Lyngby.
- I Gentoftø k. $30/3$ 1954 ~ *Kirsten Christensen* f. $19/2$ 1926 i Gram, d. af politiass. Christian Peter Christensen og hst. Louise Møller. Sygeplejerske (Kolding) 51.
- E. 2.1.8.1. *Lars Henrik Ravn* f. $4/7$ 1956 i Lyngby.
- E. 2.1.9. *Elise Ravn* $28/11$ 1930— $5/11$ 1933.
F. i Ø. Løgum, død amtssygehuset Åbenrå. En ivrig lille pige, kærlig, glad for at synge, tålmodig under sin 2 mdr. lange sygdom.
- E. 2.1.10. Ellen Johanne (*Hanne*) *Ravn* $7/3$ 1935— $8/7$ 1959.
Realeks. (Åbenrå) 51, Kerteminde husflidshøjskole 53—55, væver hos Becker, Søllerød, 55, på Haderslev sem. 57
- I Genner k. $26/7$ 1958 ~ seminarieelev, res.løjtn. *Folmer Hansen*, f. $14/6$ 1936 i Bovrup, Varnæs s., søn af førstelærer Heinrich Hansen og hst., lærerinde Katrine Jensen, Øsby.
Ellen Johanne omkom ved katastrofen på Haderslev Dam $8/7$ 59 sammen med Inger Nissen, der lige var kommet på ferie hos hende. — Efter at en alvorlig sygdom havde hindret Hanne i at væve, hvad hun havde stor lyst og gode evner til, blev hun elev på Haderslev sem. Hun var flittig, fuld af sans for god kunst og litteratur. Hun var til stor hjælp og glæde for sin mor, og hendes korte ægteskab var meget lykkeligt.

E. 2.2. *Charlotte Konstantin-Hansen* ^{20/1} 1892—^{20/12} 1970.

F. i Kolding. Barndomstiden stod for Lotte som lys og rig, ikke mindst p. gr. af de mange besøg i Askov. — Hendes skolegang gik gennem Frk. Richters børneskole og Dalsgaards realskole (dim. 11) over Askov 11—13 og Aagaard, hvor hun af lærer Lindholm forberedtes til sem. 14, Femmers sem. 15—17. Hendes dygtighed samlede sig om historie, botanik og dansk; og ud fra medfødte anlæg og udvikling blev hun fortælleren.

Efter 3 års virke som privatlærerinde i Nr. Stenderup 17—20, og 9 år som lærerinde ved pigeskolen i Kolding blev hun, 37 år gl., præstekone i Egtved (kun et halvt år), Bøvling valg. og Hodde-Tistrup, og hun faldt såre godt til, skønt hun på en måde var en af de stille i landet. Hun var ikke meget for de praktiske foretagender, men fik det vidnesbyrd: i *hende* havde vi en præstekone. Hun havde evnen til at tale med *alle* mennesker. Hun kunne skabe forbindelse og fastholde den; hendes mange breve til venner, ikke mindst på »de gamle steder«, var meget påskønnede.

Hun rantes ^{28/12} uden forvarsel af en stærk hjerneblødning og døde dagen efter på Kolding sygehus. Begravet i Egtved.

I Sct. Nicolai K., Kolding, ^{23/6} 1929 ~ *Sigurd Laursen Vig* f. ^{15/1} 1892 i Bjergager, søn af friskolelærer Mads Hansen Laursen og hst. Maren Kirstine Caroline Jensen.

Student (Døcker) 14, cand. teol. 23, res.kap. Hornborg 23, spr. Egtved 26, valg. præst Bøvling 30, spr. Hodde 36—62, provst 44, amtsprovst 49—50, R. 56.

Bor Vejlevej 29, Egtved.

E. 2.2.1. *Morten Laursen Vig* f. ^{6/5} 1930 Bøvlingbjerg.

Student (Tarm) 48, cand. mag. 60, bibliotekar Statsbibl., Århus, 60, afd.leder 65, førstebibliotekar Odense universitetsbibl. 67, lektor i historie Odense univers., censor biblioteksskolen, form. Danm. videnskabel. biblioteksfor., BM, magisterforen., medlem af interimsbest. Roskilde universitetscenter 70.

Bor Kochgade 159, Odense.

I Viby k., Jyl., ^{15/3} 1958 ~ sygeplejerske *Edel Ruth Jensen* f. ^{6/11} 1934 i Kongsvang, d. af maskinarbejder v. Århus dampmølle Johannes Ejner Jensen og hst. Jensine Magdalene Hyllested.

E. 2.2.1.1. *Thomas Laursen Vig* f. Århus ^{31/5} 1960, døbt i Hodde k.

E. 2.2.1.2. *Torsten Laursen Vig* f. ^{22/12} 1962, døbt i Christiansk., Årh.

E. 2.2.1.3. *Jacob Laursen Vig* f. ^{27/12} 1964, døbt i Christiansk., Årh.

E. 2.2.2. *Karen Laursen Vig* f. ^{3/11} 1931 Bøvlingbjerg.

Student (Tarm) 50, cand. jur. 56, ved mødrehjælp i Sønderborg, sekretær i finansministeriet fra 56, sekretær social børneforsorg.

- I Hodde k. $^{21/10}$ 1956 ~ *Svend Ladegaard Pedersen* f. $^{21/8}$ 1928 i Kolding, søn af kbmd. Harald Pedersen og hst. Agnes Ladegaard. Kolding.
Cand. oekon. 56, sekretær i finansministeriet, kontorchef byggeriets realkreditfond 63.
Bor Hejrebakken 22, Værløse.
- E. 2.2.2.1. *Lotte Ladegaard Pedersen* f. $^{28/12}$ 1957, Glostrup.
- E. 2.2.2.2. *Hans Ladegaard Pedersen* f. $^{6/3}$ 1960, Rødovre. døbt i Hodde k.
- E. 2.2.3. *Søren Laursen Vig* f. $^{2/8}$ 1935, Bøvlingbjerg.
2. foderinst. Buskmose Rinkenæs 57, på Uldum 58—59, på Østergaard Lyhne 59, Borris landbrugsskole 59—60, medhj. Kolding sækkelager 65, Mikkelborg 66, gdr. Transbøl, Horne s. pr. Varde 69.
- E. 2.2.4. *Ida Laursen Vig* f. $^{5/2}$ 1938 i Hodde.
Student (Tarm) 57, Silkeborg seminarium til 60, kom.lærerinde Kolding, svømmelærerinde 62.
Bor Bellisvej 1, Kolding.
- E. 2.3. *Signe Konstantin-Hansen* f. $^{6/10}$ 1893 i Kolding.
Student (Lang & Hjort) 13, Askov 14, i England 15, lært sygepleje på Kolding sygehus og Eli Møllers klinik. ved husligt arbejde bl. a. hos prof. V. Ammundsen.
Bor Borrebyvej 42, Brønshøj.
- I Calcutta $^{15/3}$ 1918 ~ *Hans Peter Hansen Kampp* ($^{7/11}$ 1888— $^{22/11}$ 1963) f. i Borre, søn af gdr. Mads P. Hansen Kampp og hst. Eline Didriksen, Sønderby, Møn.
Student (Døcker) 07, Askov 09, cand. teol. 13, lærer v. skolen for vanføre 13—15, santalmissionær 15—54, BM Dansk Santalmiss. fra 54.
Kampp har indskrevet sit navn i dansk missionshistorie gennem sit nidkære og trofaste virke i Santalmissionen i henved 40 år. Han så klart, at mission blandt Bengalerne i Santal Parganas var påkrævet. Her fik han både hinduer og muhammedanere i tale. Han var en flittig skribent både til at oplyse hjemlandene om Santalers og Bengalers kår, og ved at give disse folk kristen oplysning på deres egne sprog. I 33 bragte de det offer at efterlade 5 ældste børn hos slægtninge herhjemme; han fulgte dem stadig i breve og kunne gøre en konfirmation festlig ved at dele fælles minder.
Død efter længere tids tiltagende svaghed i sit hjem, bisat fra Vartov.
- E. 2.3.1. *Helga Kampp* $^{3/1}$ 1919— $^{6/3}$ 1962.

F. i Tilabani. Student (Tønder) 37, læge 47, v. kommunehosp.s psykiatriske afd. 50, res.læge neurokirurg. afd. Rigshosp. 54—55. Montebello 55—56, og neuromed. afd. Rigshosp., 2. res.læge Sct. Hans, Roskilde, 56.

Helga var udrustet med rige evner og stærke drømme. Hun gik sine egne veje, og hendes livskamp blev svær. Hun havde et varmt hjerte for dem, der led, og som hun gerne ville hjælpe. Hun døde brat på sin lykkes tinde. På flere måder var det be- gyndt at lysne for hende de sidste år, hun var lige ved at få spe- cialistanerkendelse og havde udsigt til at blive overlæge. Død Bispebjerg hospital.

I Vartov $\frac{1}{4}$ 1942 ~ *Ejner Jørgen Emmanuel Konrad Nielsen* f. $\frac{20}{11}$ 1914 i Trustrup, søn af sadelmager Jørgen Nielsen og hst. Emma Caroline Hansen.

Assistent v. Løvens kem. fabrik. Ægteskab opløst 51.

E. 2.3.1.1. *Merete Kampp Nielsen* f. $\frac{8}{10}$ 1942, Fred.berg s. Student 62, synger i Fred.berg kirkekor, studerer musik. Bor Præstøgade 14, Kbhvn. Ø.

E. 2.3.1.2. *Kaj Kampp* f. $\frac{17}{12}$ 1943, Helligkors s., døbt i Vartov. Mag. scient. 68, lærer v. elektroteknikum 69.

$\frac{29}{5}$ 1970 ~ kommunelærer *Inger Merethe Almgren Bendix* f. $\frac{10}{1}$ 1945, d. af overlærer Aage William Bendix og hst. Lilly Fran- ciska Almgren. Bor Borrebyvej 42, Brønshøj.

E. 2.3.2. *Else Kampp* f. $\frac{22}{9}$ 1920 i Benagaría. Realeks. (Tørring) 36, børnehavelær. (Montessori) 44, børnegården i Utterslev 45—46, børnehave for evnesvage i Kolding 54—55, ved Saxogården 57, børnehaveleder Carlsro, Rødovre, 66.

I Vartov $\frac{5}{8}$ 1944 ~ *Jørgen Hvidtfeldt Rasmussen* f. $\frac{6}{10}$ 1920 i Ager- skov, søn af lærer, forf. Karl Rasmussen og hst. Margrethe Hvidt- feldt. Askov.

Ingeniør Kbhvn.s maskinteknicum 45, v. Burmeister & Wain 45— 46, DDMM. Kolding, 46—55, Danfoss 55—57, lærer v. Kbhvn.s maskinteknicum 57.

Bor Kamstrupvej 40, st., Rødovre.

E. 2.3.2.1. *Anne Margrethe Hvidtfeldt Rasmussen* f. $\frac{10}{3}$ 1945 i Gen- tofte, døbt i Vartov.

Cand. polyt 70, lic. Risø 70.

I Immanuelsk. $\frac{2}{3}$ 1968 ~ *Hans Larsen* f. $\frac{13}{10}$ 1945, Kærsholm, Mou s., søn af brugsfor.uddeler Knud Larsen og hst. Ellen Margrethe Pedersen.

- Cand. polyt. 70, lic. Risø 70.
 Bor Violvej 25, Ølstykke.
- E. 2.3.2.1.1. *Karen Hvidtfeldt Larsen* f. $27/8$ 1968, døbt i Kollerup k.
- E. 2.3.2.2. *Signe Hvidtfeldt Rasmussen* f. $25/9$ 1946 i Brørup, døbt i Askov.
 Stud. med.
- I Ål k. $28/7$ 1968 ~ *Palle Frost Jakobsen* f. $15/4$ 1944 i Linderum, søn af værkfører Henry Jakobsen og hst. Johanne Frost Jensen, Linderum pr. Ugilt.
 Cand. polyt. 70.
 Bor Kamstrupvej 40, Rødovre.
- E. 2.3.2.2.1. *Charlotte Frost Jakobsen* f. $3/4$ 1970, Maglegards s., døbt i Grøndalslund k., Rødovre.
- E. 2.3.2.3. *Knud Hvidtfeldt Rasmussen* f. $27/3$ 1949 i Kolding, døbt i Kristkirken.
 Stud. polyt.
 Ostenfeldkollegiet, Lyngby.
- E. 2.3.2.4. *Thora Hvidtfeldt Rasmussen* f. $2/9$ 1952, Kolding, Skt. Nikolaj s.
 Student (Falkonergårdens gymnasium) 71.
- E. 2.3.2.5. *Niels Hvidtfeldt Rasmussen* f. $29/7$ 1959 i Rødovre s., døbt i Imanuelsk.
- E. 2.3.2.6. *Helga Hvidtfeldt Rasmussen* f. $1/8$ 1962, Rødovre, døbt i Immanuelsk.
- E. 2.3.3. *Svend Aage Kampp* f. $25/8$ 1922 i Tilabani.
 Student (akad. kursus) 45, cand. teol. 51, leder gr. soldatararbejde på ingeniørkas. og lærer v. Kbhvn.s folkehøjsk. 45—46, Bordings friskole 51—52, Engelsholm højsk. 52—55, Vestbirk 55—56, valgmen.pr. Kellerup 56, Odense 68.
- I Vartov $29/7$ 1950 ~ *Elinor Rasmussen* f. $12/4$ 1922 i Gladsaxe, d. af slagter Hans Christian Rasmussen og hst. Anne Dorthea Pedersen, Søborg.
 Bor Finsensallé 25, Odense.
- E. 2.3.3.1. *Kirsten Kampp* f. $9/5$ 1953 i Vejle, Sct. Nicolaj s.
- E. 2.3.3.2. *Anne Kampp* f. $12/7$ 1955, Brædstrup sygeh., Ring s.
- E. 2.3.3.3. *Hans Peter Kampp* f. $3/8$ 1959 i Kellerup.
- E. 2.3.3.4. *Helle Kampp* f. $15/3$ 1962 i Kellerup.
- E. 2.3.3.5. *Nis Kampp* f. $1/4$ 1965 i Kellerup.

- E. 2.3.4. *Inger Kampp* f. $^{27}/_4$ 1924. Frederiksberg.
Præliminæreks. (Vejen) 40. Kbhvn.s folkehøjskole 44—45. Dr. Louises børnehosp. 45—47. barneplejerske børnegården Utterslev 47. ledende deltidsbibliotekar Tjele storkommune 70.
- I Hodde k. $^{7}/_{12}$ 1947 ~ *Jacob Ellis Møller Jakobsen* f. $^{21}/_3$ 1920 i Grove skole, Sem s., Randers amt, søn af lærer Jens Møller Jakobsen og hst. Kirstine Kristensen Sigvardsen.
Lærer (Th. Lang) 41, førstelærer Knaplund pr. Tarm 47—53, Hejbøl skole. Ølgod, 53, Bjerregrav 61, Løvel 67.
Bor Pederstrup gl. skole pr. Viborg.
- E. 2.3.4.1. *Hjalmar Kampp Jakobsen* f. $^{17}/_5$ 1949, Knaplund, Hoven s. Udlært automekaniker 70.
- E. 2.3.4.2. *Gunvor Kampp Jakobsen* f. $^{17}/_7$ 1952, Knaplund.
- E. 2.3.5. *Poul Kampp* f. $^{28}/_5$ 1926 i Darjeeling.
Præliminæreks. (Vejen) 41, maskinarbejder (F. L. Smith, Valby) 47. v. Dansk brigade, Wilhelmshaven, 48, Krogerup 48—49, dansk industrisyndikat 49, Kbhvn.s maskinteknicum 51, Titan 51—56, Atlas 57, medlem Rødovre kom.bestyr. 62, rådmand 66, MF (SF) 66—68, sekr. f. folketingsgruppen, amtsrådsmedl. 70, medl. lands-skatte retten. landssekr. f. SF 71.
- I Herford, Westfalen. $^{11}/_1$ 1949 ~ 1) *Waltraude Hanna Elise Hillemann* f. $^{27}/_{11}$ 1928, d. af havneinspektør Hans Paul Alfred Hillemann og hst. Rinelde Eden, Wilhelmshaven.
Klinikdame. Ægteskab opløst 53.
- På Kbhvn.s rådhus $^{7}/_1$ 1956 ~ 2) *Inga Jørgensen* f. $^{18}/_3$ 1937 Righospitalet, d. af elektriker Arne Kegnæs Jørgensen og hst. Ethly Spiegelberg.
Lærerinde, Islev.
Bor Valhøjsallé 66 B¹.
- E. 2.3.5.1. *Lené Kampp* f. $^{8}/_6$ 1957 i Brønshøj s., døbt i Vartov.
- E. 2.3.5.2. *Jesper Kampp* f. $^{30}/_7$ 1962 i Rødovre, døbt i Vartov.
- E. 2.3.6. *Ejnar Kampp* f. $^{14}/_9$ 1928 i Narainpur.
Student (Efterslægten) 47, musikpæd.eks. 50, leder dansk program v. verdensfestival Berlin aug. 51, repræsenterer danske Folkekor påske 55 i Holland (ærespræmie), lærer v. åndssvagefors. til 67, konsulent v. Wilhelm Hansens forlag 67, lærer v. kgl. musikkonservatorium 68, form. Musikhøjskolen 71.
Bor Mosetoften 7, Glostrup.
- På Kbhvn.s rådhus $^{21}/_{10}$ 1950 ~ 1) *Karen-Lisbet Lüders* f. $^{10}/_8$ 1930, d. af dir. Åge Lüders og fru red. Børge Michelsen f. Else Paludan.
Ægteskab opløst 54.

- På Kbhvn.s rådhus $28/4$ 1956 ~ 2) *Ally Jensen* f. $3/10$ 1927 Islands Brygge, Kbhvn., d. af vinduespolerer Villy Robert Charles Jensen og hst. Gudrun Harriet Emilie Strans.
- E. 2.3.6.1. *Mette Marianne Kampp* f. $22/2$ 1957 i Helligkors s., Kbhvn., døbt i Vartov.
- E. 2.3.6.2. *Bente Birgitte Kampp* f. $14/1$ 1961, Helligkors s., døbt i Vartov.
- E. 2.3.7. *Margrethe Kampp* f. $20/3$ 1932 i Kolding, Sct. Nicolai s. Præliminæreks. (Dalsgaard) 49, Askov 50—51, i Paris og USA 51—53, ved SISO 53—54, student (Brøndlund) 55, handelskorrespondent i 3 sprog 57, i firma Aage Denman, Åbenrå 18, Kbhvn. 57, patentbureau Hofman Bang & Boutard.
- På Kbhvn.s rådhus $2/8$ 1958 ~ maler *Donald Martin* f. $13/5$ 1933, Castleford, Yorkshire, England, søn af Granville Wallace Martin og Nellie Watsan.
Bor Bratskovvej 22, Vanløse.
- E. 2.3.7.1. *Belinda Inger Martin* f. $22/7$ 1961, Helligkors s., døbt i Vartov.
- E. 2.3.7.2. *Dennis Peter Martin* f. $6/8$ 1963 i Vor Frelzers s., døbt i Vartov.
- E. 2.4. *Ludvig Konstantin-Hansen* $18/8$ 1895— $5/3$ 1909.
F. og død i Kolding. Stilfærdig, dog livlig, adræt som få. Hvad han mødte gennem skolens undervisning, arbejdede han selv videre med. Historielæsning var hans glæde fra 8-års alderen. Han tegnede og modellerede, frydede sig over blomster og fugle og samlede på insekter. Som 11-årig fik han første gang giftfeber: på sygelejet var han kærlig, tålmodig og from.
- E. 2.5. *Aage Konstantin-Hansen* $4/4$ — $6/4$ 1897.
- E. 5.6. *Olav Konstantin-Hansen* $7/11$ 1898— $13/9$ 1942.
F. i Kolding, præliminæreks. (Dalsgaard) 14, i maskinlære DDMM Kolding 14—17, hos Thrige i Odense 18, udsendt af DDMM som montør til Irland 19, argentur for mejerimask. i Birmingham. Overmontør hos F. L. Smidth bl. a. i Ægypten, Palæstine 34. Ud-lånt til Atlas 40, udsendt til Persien for at montere fiskekonserverfabrik. I Kampsax's tjeneste ved vejanlæg 40.
Han gik op i sin gerning med lyst og interesse og løste uvante opgaver dygtigt. Ved sit selvstændige og kultiverede væsen vandt han alle. Han tog de mange omskiftelser med godt humør. Rejselivet og de forskellige opgaver i fjerne lande passede ham. Tropsygdom angreb ham i april 42, men han bevarede sit lyse sind. Mod slægten var han kærlig og hjælpsom. Død i Teheran.
C. F. R. i F. L. Smidth-Nyt, jan. 43.

- $\frac{1}{6}$ 1927 ~ *Ellen Skeels* f. $\frac{20}{2}$ 1903, d. af engelsk officiant Thomas Skeels og hst. Rosa. Ægteskab opløst.
- E. 2.7. *Ivar Konstantin-Hansen* f. og død $\frac{7}{9}$ 1900 i Kolding.
- E. 2.8. *Bent Konstantin-Hansen* f. $\frac{8}{8}$ 1901 i Kolding.
 Student (Dalsgaard) 19, cand. pharm. 25, laboratorieforst. Løvens kem. fabrik 31—36, tandlæge 40, i Lyngby 42—48, i Brørup 49—52, i Kbhvn. 53 forbehandler for patentkommission. Censor i farmakologi ved tandlægehøjskolen 45—48.
 Bor Toftebæksvej 2, Lyngby.
- I Søllerød k. $\frac{24}{11}$ 1934 ~ *Grete Winkel* f. $\frac{20}{1}$ 1911 på St. Jan, Vestindien, d. af læge Christian Jespersen Winkel og hst. Agnes Camilla Mandix-Schou.
- E. 2.8.1. *Karl Kristian Konstantin-Hansen*, f. $\frac{9}{9}$ 1935, Kbhvn., Trinitatis s.
 Student (Ribe) 54, tandlægeeks. 61, assist. tandlægeskolen, tandlæge Augustenborg 62, Kerteminde 64.
 Bor Vibevej 3.
- I Brørup ny kirke $\frac{20}{8}$ 1960 ~ *Birgit Rahbek Larsen* f. $\frac{2}{8}$ 1934 i Brørup, d. af red. Jeppe Jensen Larsen og hst. Kamma Eleonora Rahbek Pedersen. Brørup.
- E. 2.8.1.1. *Hanne Konstantin-Hansen* f. $\frac{21}{12}$ 1961, Lyngby.
- E. 2.8.1.2. *Mette Konstantin-Hansen* f. $\frac{28}{10}$ 1963, Augustenborg.
- E. 2.8.1.3. *Niels Konstantin-Hansen* f. $\frac{4}{6}$ 1969, Kerteminde.
- E. 2.8.2. *Jens Konstantin-Hansen* f. $\frac{3}{11}$ 1943 i Lyngby.
 Realeks. 60, shippingelev rederiet Torm 63, korrespondenteks. engelsk 63, signalkorporal i marinen, voluntør i rederi Erhard & Dekkers, Rotterdam, befragter i rederi Spliethoff, Amsterdam.
 På rådhuset i Amsterdam $\frac{25}{7}$ 1969 ~ *Ingrid Koopmann* f. $\frac{25}{7}$ 1947.
- E. 2.9. *Hans Konstantin-Hansen* $\frac{13}{6}$ 1904— $\frac{10}{9}$ 1970.
 F. i Kolding. Student (Kolding) 23, på kgl. musikkonservatorium 23—26, kapelmester flere steder i Kbhvn., musikdirektør Horsens 45, dirigent komm. harmoniorke., lærer for Horsens-garden, gæste-assist. Århus byorkester. Død i Århus efter længere tids sygdom.
 Den fædrene kunstnerarv var hos Hans brudt igennem som fremragende musiker. Bratsch var hans yndlingsinstrument. Dog dyrkede han også maleri. I de unge år spillede han på hoteller og restauranter i Kbhvn.; særlig kendt blev hans underholdningsorkester i Hollænderbyen, der ofte blev transmitteret, men hans hu stod til klassisk musik. I Horsens gjorde han en stor indsats i Jydsk Kammerorkester, stiftet i 66, og skaffede på egen risiko udenlandske strygekvartetter til byen.

Hans var et særpræget menneske og en strålende fortæller. Han var også begyndt at nedskrive sine oplevelser, isprængt muntre historier.

¹⁸/₁₀ 1928 ~ 1) *Annette Jacobi* f. ²²/₇ 1905 i Ørslev, d. af forf. Carl Jacobi og hst. Rosa Christensen. Ægteskab opløst 35.

¹/₀ 1935 ~ 2) *Olga Anna Margareth von Hallas* f. ²/₅ 1911 i Boatle, d. af Frederik Ferdinand Georg Conrad v. Hallas og hst. Astrid Adele Hummel. Ægteskab opløst 43.

E. 2.9.1. *Merete Konstantin-Hansen* f. ¹⁴/₁ 1939 i Kbhvn.

~ *Knud Frank Hansen* f. ²⁸/₇ 1936, søn af Hans Vilhelm Hansen og hst. Katty Marie Frederiksen.

I Skanderborg k. ²⁴/₁₀ 1946 ~ 3) enkefru *Erna Jensen* f. ²³/₇ 1902 i Århus, d. af svejser v. DSB Søren Rasmus Sørensen og hst. Ellen Katrine Hansen.

Ernas første mand var kbmd. Peter Hugo Jensen. I dette ægteskab børnene Ellen Rita Jensen f. ⁶/₁ 31 ~ bogholder Leif Sørensen, Hadsund sparekasse, og cand. merc. Hugo Simon Rønsdal (f. Jensen) f. ²⁸/₃ 1933 ~ Karen Hansen.

Erna bor Ndr. Kirkegårdsallé 10, Horsens.

E. 2.10. *Karl Konstantin-Hansen* ¹²/₅ 1907—²⁶/₄ 1954.

Præliminæreks. (Dalsgaard) 23, i maskinlære DDMM 23—28, afgang Kbhvn.s teknikum 31, ingeniør hos Th. Sabroe 31—32. Dansk påhængsvognfabrik 32, DDMM 33.

Som dreng blev han KFUM-spejder og siden en fornøjelig og elsket fører. I 47 overtog han ledelsen af filialen i Ålborg, der nu fik en fremgang, der oversteg alle forventninger. Overalt i nordjydske mejerikredse nød han tillid og vandt venner. Han var ikke af mange ord, men man vidste, at hans ord kunne man stole på: jævn og ligefrem, en dygtig og redelig forretningsmand, en enestående kærlig ægtefælle og fader med stærk slægtsfølelse. Død brat i Ålborg.

I Kristkirken, Kolding. ¹²/₅ 1942 ~ *Hertha Hansen Staugaard* f. ¹³/₁₀ 1917 i Kolding, d. af repræsentant i DDMM Henrik Hansen Staugaard og hst. Kathrine Marie Mikkelsen.

Maskintegner DDMM, sygeplejerske (Skanderborg), tegner for Ålborg skibsværft. Bor Østervangsvej 30, Ålborg.

E. 2.10.1. *Hans Henrik Konstantin-Hansen* f. ¹⁶/₂ 1944 i Kolding.

Realeks. 61, student 64. cand. polyt. 71.

E. 2.10.2. *Karl Kristian Konstantin-Hansen* f. ¹²/₁₂ 1946 i Kolding.

I USA 64—65 på stipendium fra American Field Service (AFS). high school, stud. med. (Århus).

- I Fræer k. $31/8$ 1968 ~ *Birgit Jeppesen* f. $22/8$ 1947 i Hjørring, d. af overinspektør, sognerådsmedlem Niels Peder Jeppesen og hst. Kathrine Olivia Poulsen.
Stud. mag. (Ålborg) 67.
Bor Carl Blochsgade 31, Århus.
- E. 2.10.3. *Margrethe Konstantin-Hansen* f. $30/12$ 1948 i Ålborg.
Student (Ålborghus) 69, stud. i Paris, diplomeks. i fransk 70, stud. biokemi i Århus.
- E. 2.10.4. *Olav Konstantin-Hansen* f. $22/1$ 1950 i Ålborg.
- E. 2.11. *Einar Konstantin-Hansen* f. $13/9$ 1910 i Kolding.
Præliminæreks. (Dalsgaard) 27, i maskinlære på DDMM 27—32, afgang fra Kbhvn.s maskinteknicum 35, ingeniør hos F. L. Smidth 35—37, ved patentdirektoratet 37—42, ved brdr. Hoffmanns maskinfabrik, Lyngby, 46—49, salgsinspektør A/S Dansk Alfa Laval 50, ved DDMM Kolding 54.
- På Malmö rådhus $14/1$ 1950 ~ *Alice Flink Olsen* f. $25/4$ 1920, d. af grosserer Harald Olsen og hst. Annie Flink. Malmö.
Ægteskab opløst 54.
- E. 2.11.1. *Karen Flink Konstantin-Hansen* f. $25/12$ 1950 i Vridsløselille.
Student (Nyborg) 70.
- I Seest $1/7$ 1960 ~ 2) enke *Else Wiegels*, f. $9/10$ 1910 i Århus, d. af kbm. Niels Sjørup Jørgensen og hst. Inger Brandstrup, Århus.
Bor Lindbæksgd. 3, Strandhuse.
Else ~ 1) overlæge Wilhelm Wiegels ($6/4$ 1888— $13/9$ 1956), død i russisk koncentrationslejr.

— — —

- Ė. 3. *Ingeborg Schroder* $26/6$ 1868— $3/11$ 1948.
F. i Askov. lærerinde i svensk gymnastik, uddannet hos Sally Högström på Vallekilde 85, Askov 86, centralinstitut i Stockholm 87—89. Lærerinde Askov 1889—1939, forstander 10—13 og 20—24. — BM Ribe amts plejehjemsfor. fra 08, Malt-Folding sygeplejefor. 08—36, Lønners plantage 32—39, i Malt-F. menigh.råd 12—26, Askov valm.råd 06—38, BM Askov højskole fra 32, foren. til tuberkulosens bekæmpelse, tilsynsrådet for Sønderj. Skolefor. fra 32, Lingmedaljen i guld 34, fortjenstmedaljen i guld 39.
Den anden jubellærer i vor æt. Hun førte den lingske gymnastik ind i højskolen og højskolens ånd ind i gymnastikken. En af de fromme stærke kvinder. Mild og myndig forenede hun sin faders flid og pligtfølelse med den wagnerske moderlighed. Med ydmygt

sind, taknemlig for sin rige arvelod, og fordi Gud ville bruge hende, fortsatte hun gerningen i forældrenes spor. Sin kærlighed til sønderjyderne videreførte hun til Sydslesvig. Askov og hun var ét. hun var den sidste af det gamle Askov, slægtens samlingsmærke. der favnede hver enkelt med sin kærlighed og prægede vore fester i glæde og sorg. — Død på Brørup sygehus.

- I Vejen k. $24/9$ 1891 ~ *Jacob Christian Lindberg Appel* ($23/4$ 1866— $31/12$ 1931), født i Rødding, søn af frimenigh.priest Cornelius Appel og hst. Anna Kirstine Lorenzen.

Lærer v. Askov 1890—1931, forst. 06—28 (fraregnet minister-tiden), kultusminister 10—13, undervisningsmin. 20—24 og kirke-min. 22—24.

Stærkt præget af sin fader og Rødding gik han på den smukkeste måde ind i sin hustrus søskendeflok. For sin svigerfader var han en god medarbejder og klog rådgiver. Som forstander værnedes han om L. Schrøders åndelige arv, men forstod tillige at holde skolen ung i striden gennem ny indsats svarende til tidens tarv. Fjernerestående så i J. Appel den kloge og klare, faste og myndige høvdingeskikkelse; vi, der stod ham nær, lærte, ikke mindst i de sidste sygdomsår, hans ydmyge sind, hårde sjælekampe og varme hjertelag at kende. — Død på Askov Nørgaard.

- E. 3.1. *Margrethe Sofie Charlotte Appel* f. $20/8$ 1895 i Askov.

Præliminæreks. (Vejen) 12, Askov 15—16, Sörängen 16—17 og Erritsø hush.skole 19. Fagl. i dansk og tysk (Zahle) 19. Askov-lærer 20—34, lærer ved Bordings friskole i Kbhvn. 52, lærer Snoghøj højskole 58—60, hjælpearbejde i luth. kirke i Elsass sommer 60, vikar f. forstander Bäuerliche Volkshochschule Rastede, Oldenburg, febr.—sept. 61, R. 61.

Udg. Ingeborg Appel og Askov (224 s.), 67. Jakob Appel, en mand og hans arv (340 s.) 70. — Bor Lendemosevej 4¹², Nærrum.

- I Askov k. $28/12$ 1919 ~ *Carl Peder Ostenfeld Christiansen* ($10/3$ 1887— $25/8$ 1951), f. Fred.borg, søn af prof. i fysik Christian Christiansen og hst. Hansine Ostenfeld.

Student (Metropolitansk.) 05, cand. mag. 12, Askovlærer 13—34, forst. f. Fred.borg højskole fra 34 (fra 37 kaldet Grundtvigs højskole v. Fred.borg). — Medred. af Dansk Udsyn 19—36, medlem af tilsynsrådet for Flensb. Avis 30—37, BM Kr. Dagbl. fra 44. — Bernard af Clairvaux 26, bidrag til Det danske Folks Hist. III (28), Fortidsliv bag nutidsstrid (32), Dansk i 1000 år (41), Nordisk i 1000 år (41), Grundtvig, Norden og Göteborg (42).

Vi ser ham for os i foredragssalen $3/6$ 51 lyttende til Pips tale til Schrøderslægten om, hvorfor vi holdt højskole. Mange har redet på hans knæ og lyttet til denne børnevns fængslende fortælling, andre har siddet under hans talerstol, mens han oprullede store

- syner og førte alt tilbage til Gud, som styrer folkenes skæbne. Vi har mødt hans varme hjerte, strålende smil, tro på det gode i alle mennesker, ukuelige livsglæde og vished om, at de døde lever. Göteborgtankens førstemand døde i Ljungskile ved Göteborg i svenske højskolevenners kreds. Begr. i Askov. Højskolebl. 35—37/51. Engberg og B. A. Kochs mindebog 52. Minderelief ved indgangen til hans foredragssal 56: »Salig den isse, som begejstringens ørn har suset over med de brede vinger«.
- E. 3.1.1. *Jacob Christian Christiansen* f. $\frac{6}{4}$ 1926 på Kolding sygehus. Student (Fred.borg) 46, journalist- og fotografuddannet. Vestk. 46. Loll.-F.s Folketid. 47, Jyllandsposten 50—56. Fotograf v. »Land and forest«, Toronto, Canada, 57, lærer v. Drafting school ib. Fotograferer for Gilbert A. Milne & Co. Ltd., Toronto.
- I Fred.borg frimen.sk. $\frac{25}{8}$ 1947 ~ *Ruth Nielsen* f. $\frac{10}{4}$ 1927 i Esbjerg, Zions s., d. af oliemøllearbejder Hans Christian Nielsen og hst. Astrid Ellinor Christiansen.
Kontorist, ansat i jurid. afd. på Department of Highways.
Bor 38 Fallingdale Crescent, Downsview, Ont.
- E. 3.1.1.1. *Astrid Margrethe Christiansen* f. $\frac{1}{9}$ 1950 i Holme v. Århus.
Stud. 68 (York university, Canada).
- I Toronto $\frac{13}{12}$ 1969 ~ *Scott Michael Steven Sayer* f. $\frac{31}{10}$ 1948 i Toronto, søn af Michael Fraser Sayer og hst. Alison Dutton (f. Shepherd), Toronto.
- E. 1.1.2. *Aja Vibeke Christiansen* f. $\frac{21}{4}$ 1953 i Holme v. Århus.
- E. 3.1.2. *Jens Carl Ostenfeld Christiansen* f. $\frac{15}{11}$ 1931 i Askov, Malt s. Stud. (Statens kursus) 51, cand. med. 60, kand. amtssygehus, Glostrup, Diakonissestift. 62, Fred.berg hosp. 63, læge v. Gällivara lasaret om sommer, v. Umeå universitetsklinikk om vinter 64, med. assist., overlæge Kiruna, overlæge i Skene, Sverige, 71.
- I Vartov k. $\frac{30}{3}$ 1957 ~ *Kirsten Marie Juul Nyholm* f. $\frac{7}{6}$ 1930, i Aulum, d. af valgmp.priest Hans Peder Juul Nyholm og hst. Marie Larsen Langelund.
Student (Svendb.) 49, lærer (Skårup) 53, Tullebølle 53—54, Dalum 54—56, Grundtvigs højsk. 56—57, Bloustrød fra 57.
- E. 3.1.2.1. *Lise Nyholm Christiansen* f. $\frac{6}{9}$ 1957 i Bloustrød.
- E. 3.1.2.2. *Eva Nyholm Christiansen* f. $\frac{30}{9}$ 1962 i Glostrup.
Ægteskab opløst 67.
- E. 3.2. *Anna Kirstine Appel* f. $\frac{1}{7}$ 1898 i Askov.
Student (Ordrup) 16, på Askov 17—18, centralinst. i Stockholm

19—20. — Socialhjælper 48, afd.leder for unge piger på hjemmet f. vanføre 49—64. — Bor Sømosevej 14 A. Skovlunde.

I Askov k. ²⁰/₅ 1923 ~ *Frederik Lange Begtrup* (¹³/₁₁ 1896—²⁵/₇ 1948). F. i Tjæreby s., søn af højskoleforst. Holger Begtrup og hst. Johanne Lange.

Student (Fred.borg) 14. cand. polyt. (kemiker) 19, i USA 19—22. lærer Fred.borg højskole 22, forstander 25—34. Ingeniør ved plantepudderfabrik i Svebølle 34—46. direktør A/S Busk & Begtrup. Årslev. 46.

Et rigt begavet, usædvanligt vindende menneske, ungdommelig op i manddomsårene. Hans evner og interesser favnede vidt, spændte over to forskellige verdener: kemiker og højskole. Han førte klar tale, men hans forstanderår var en krisetid. Han søgte at komme byungdom i møde ved at åbne udsigt til USA's merkantile problemer og til russisk digtning, men blev skuffet. Så satte han sine kræfter ind på at bekæmpe plantesygdomme, hans værkfæller valgte ham til formand 37. Syg til døden tog han fat i Årslev, hvor han også arbejdede med sprøjtevåsker og lige nåede at skimte sejren. — Død på Æbelholt, Tjæreby s.

H. Schrøder i »Ingeniøren«, okt. 48, CPO i Fred.borg Højskole 48.

E. 3.2.1. *Ester Begtrup* ¹⁴/₄ 1925—¹⁰/₁₂ 1931.

F. i Kbhvn., død på Fred.borg højskole. Et ejendommeligt, fromt og lydigt barn, der gik meget i kirke. Ved pinse 31 fik hun difteritis, følgesygdomme stødte til, hun var længe på sygehus, men sov stille ind i sit hjem.

E. 3.2.2. *Dora Begtrup* f. ²/₄ 1927 på Frederiksborg højskole. Tjæreby s.

Student (Fred.borg) 45, bibliotekseks. 50, bibliotekar II Hillerød folkebibl. 50—56, assist. bibliotekar v. Ballerup kommunebibliotek fra 56.

I Odense ²¹/₁₂ 1946 ~ *Poul Kristian Steensgaard* f. ²¹/₆ 1924 i Boest ved Nr. Snede, søn af lærer Kristian Ernst Steensgaard og hst. Gudrun Marie Hansen.

Student (Horsens) 44, cand. polit. 54, lærer v. civilunderv. Høvelte fra 55, konsulent arbejdsgiverfor. 60. — Ægteskab opløst 62.

E. 3.2.2.1. *Lisbet Steensgaard* f. ²⁷/₁₂ 1948 i Godthåb s., Fred.berg. Student (Ballerup) 67, på Kbhvn.s dag- og aftensem. 68.

E. 3.2.2.1.1. *Palle Steensgaard* f. ²⁶/₁₁ 1968, Amtssygehus. Gentofte.

E. 3.2.2.2. *Kirsten Steensgaard* f. ²⁷/₁₀ 1951 i Hillerød. Student (Ballerup) 70.

E. 3.2.2.3. *Jens Steensgaard* f. ³⁰/₇ 1960 i Skovlunde.

- E. 3.2.3. *Bente Begtrup* f. $\frac{5}{4}$ 1934, Fred.borg højskole.
Realeks. (Jyderup) 50, stud. (Fred.borg) 53, bibliotekselev Kbhvn. 54—57, eks. 58, v. Kbhvn.s Kommunebibl. 58.
- På Kbhvn.s rådhus $\frac{9}{11}$ 1957 ~ *Erik Hansen* f. $\frac{3}{5}$ 1932, Rigshosp., søn af malersv., filmoperatør Poul Hansen og hst. Ellen Marie Johnsen.
Student (Eftersl.) 51, bibl.elev 54—56, psykogen psykose 56—57. Bor Hjulets Kvt. 4 D. Albertslund.
- E. 3.2.3.1. *Kamma Begtrup Hansen* f. $\frac{17}{8}$ 1958 i Kbhvn., Sct. Josefs Hospital.
- E. 3.2.3.2. *Lone Begtrup Hansen* f. $\frac{8}{2}$ 1960 i Kbhvn., Sct. Josefs Hospital.
- E. 3.2.3.3. *Anita Begtrup Hansen* f. $\frac{1}{7}$ 1962 i Kbhvn., Sct. Josefs Hospital.
- E. 3.2.4. *Eva Begtrup* f. $\frac{5}{4}$ 1934 på Fred.borg højskole.
Realeks. (Jyderup) 50, på Ubberup 52, sygeplejerske (Hillerød) 55.
- I Kastelskirken $\frac{30}{12}$ 1956 ~ *Aage Christian Winther* f. $\frac{17}{12}$ 1931, Ø. Hornum s., søn af gdr. Johan Winther og hst. Kirstine Marie Christensen. Støvring.
Præliminæreks. (Vebstrup) 49, adgangseks. 50, cand. polyt. (kemi) 55, res.løjtn. 56, metallurg v. atomenergikom. 57, studieophold Oakridge Tennessee, USA, 61—62, lærer v. ingeniørakademi. Ålborg, 69. — Bor Mølleskoven 14, Gistrup.
- E. 3.2.4.1. *Dorte Winther* f. $\frac{23}{8}$ 1957, Fred.berg, St. Thomas s.
- E. 3.2.4.2. *Helen Winther* f. $\frac{18}{1}$ 1960 i Roskilde domsogn.
- E. 3.2.4.3. *Aase Sophie Winther* f. $\frac{1}{2}$ 1962 i Oakridge Tennessee, USA.
- E. 3.3. *Cornelius Appel* f. $\frac{1}{7}$ 1901 i Askov.
Landvæsenselev Damhus, P. Hansen (Mullerup), Kloppenborg (Københoved) og Østedgaard, på Ryslinge 20—21, Korinth landbrugsskole 21, landbohøjskole 21—25, Idagaard 26, Askov 26—27. Forpagter Damhus 27 og tillige Nørgaard 28, ejer Askov Nørgaard fra 35. — Form. Askov andelsvaskeri 44—51, andelsvaskeriernes landsfor. 47—52, Vejen sportsfor. 44—49, næstform. i Vejen andelsmejeri 45—55, kasserer i Malt sogns andelskasse 50—56, kasserer for Askov valgmen. 45—51. Forretningsfører for Højskolernes håndarbejde, Kerteminde, 56. — Bor Tyrebakken 7, Kerteminde.
- I Nr. Jærnløse k. $\frac{15}{4}$ 1927 ~ *Ragnhild Elisabeth Rasmussen* f. $\frac{13}{9}$

1905 iNr. Jærnløse, d. af murermester Rasmus Madsen Rasmussen og hst. Christine Hansen.

På Askov 23—24.

E. 3.3.1. *Ingeborg Appel* f. $\frac{24}{4}$ 1928, Brørup sygehus.

Student (Fred.borg) 47, medlem af studenterrådet 51—54. form. i Danske studerendes Fællesråd 51—52. cand. mag. (dansk, engelsk) 55. lærerinde Testrup sygeplejehøjskole 55. Snoghøj højskole 59. i hovedbest. f. De d. Ungdomsf. 61. Magleås 61. eks. talepædagog 66. amanuensis i dansk sprog v. Danmarks Lærerehøjsk. 68. censor ved bifagseksamen i retorik v. Københavns Univers. 70. Bor Højagerparken 31, Ballerup.

E. 3.3.2. *Jacob Appel* f. $\frac{9}{12}$ 1929 på Damhus. Malt s.

Student (Herlufsh.) 48. cand. mag. (historie. gymn.) 57. livgarden 57—58. lærer i gymnastik og historie v. Fred.berg gymnasium 58. medl. læseplanudv. f. gymnasiet 59. lektor 63. tilsynsf. v. historieunderv. i gymnasierne 63. medl. Forsvarets »klima-udv.« 64. censor v. skoleembedseks. i historie v. de 3 universiteter 67. medl. af fagudv.s omlægning af universitetsudd. i historie 67. medl. af udv. til revision af HK udd. 69. Medarb. v. Historisk opslagsbog 70. Rektor v. V. Borgerdydssk. 69. — Bor Sjælør Boulevard 133. Valby.

I Gentofte k. $\frac{7}{8}$ 1955 ~ *Hanne Holten Bartsch* f. $\frac{22}{3}$ 1931, Gentofte. d. af apoteker Ole Bartsch og hst. Kirsten Munch Koefoed. Fredericia.

E. 3.3.2.1. *Charlotte Appel* f. $\frac{7}{11}$ 1960 i Lyngby.

E. 3.3.2.2. *Hans Henrik Appel* f. $\frac{15}{8}$ 1963, Maglegårds s.

E. 3.3.3. *Jens Appel* f. $\frac{19}{11}$ 1937. Askov Nørgaard. Malt s.

Præliminæreks. (Vejen) 53. landvæsenselev Askov Nørgård og Sørisg. v. Slingerup 53—55. stud. (Akadem. kursus) 58. assist. Grønlands geolog. unders. sommer 59. rejseleder for Arena 65. chefrejsleder for Tjæreborg Rejser og repræs. for Sterling Airways på Costa Bravakysten 66. — Bor St. Cruz de Cabrils. Prov. Barcelona, Spanien.

På Kbhvn.s rådhus $\frac{12}{2}$ 1960 ~ *Helle Hersom Rasmussen*, f. $\frac{20}{12}$ 1937 i Horsens. d. af tjener Arne Rasmussen og hustru Kitty Hersom. Rødovre.

Student 58. børnehavelærerinde 63.

E. 3.3.3.1. *Lars Appel* f. $\frac{23}{1}$ 1961 i Kbhvn.

E. 3.3.3.2. *Marie Christine Appel* f. $\frac{27}{8}$ 1969 i Barcelona.

E. 3.4. *Julie Schrøder Appel* f. $\frac{1}{7}$ 1901 i Askov.

I Askov k. $\frac{26}{12}$ 1923 ~ *Carl Frede Christiansen* f. $\frac{13}{4}$ 1899 i Køge.

søn af bogholder, kordegn Hans Peter Christiansen og hst. Maren Sofie Hansen, Køge.

Direktør for Brørup Bank 23—67, revisor for margarinefabrik Alfa, Vejen, 34, BM Løbners plantage 38, Stilde 39, Tirslund 43, Houborg plantage 48, BM Danske Folkedansere 43, form. Danske Folkedanseres Spillemandskreds 49, BM De da. Provinsbankers foren. 58—66, Danske Bankers Fællesrepr.skab 58—66, do. bestyrelse 63—66, BM Provinsb. Reallånef. 60—66, repræsentantsk. Dansk Landbrugs Reallånef. 62—66, Det da. Hedeselskabs repr.skab fra 59 og Dansk Plantageforsikr. fra 59, kritisk revisor her fra 63. — Bor Rahbæks Allé 7, Brørup.

E. 3.4.1. *Hans Appel Christiansen* f. $21/12$ 1924 i Brørup.

Elektriker og bilmekaniker 44, Eldorado 49, elektriker Penetang Ontario, Canada, 51, Niagara on the Lake Ont.. — Felix skolemateriel, Kbhvn. 61, Brørup autoophug 62—69, Dec. 69 til gl. firma i Niagara.

I Askov k. $14/11$ 1948 ~ *Karin Elisabeth Teghhus* f. $8/2$ 1924 i Brørup, d. af læge Karlo Teghhus og hst. Dagmar Johanne Christine Mortensen. — Ægteskab opløst 51.

E. 3.4.2. *Axel Appel Christiansen* f. $17/10$ 1927 i Brørup.

Brugsf. »Frem«, Esbjerg, 49—51, Hovedstadens brugsf. 51, grossist i Vejen, repræsentant 53.

I Vejen k. $23/2$ 1952 ~ *Edel Christiansen* f. $30/1$ 1931 i Holsted, d. af værkfører Ejnar Christiansen og hst. Marie Magdalene Nielsen, Vejen.

Damefrisør i Vejen. — Bor Bryggergd. 17, Vejen.

E. 3.4.2.1. *Anne Mette Appel Christiansen* f. $16/2$ 1953 i Brørup.

E. 3.4.2.2. *Ole Appel Christiansen* f. $21/6$ 1957 i Brørup.

E. 3.4.2.3. *Lene Maria Appel Christiansen* f. $1/9$ 1964, Brørup sygeh.

E. 3.4.3. *Arne Appel Christiansen* f. $19/6$ 1931 i Brørup.

Privatbanken Kbhvn. 51, assist. Ordrup-Charlott. bank, Tønder Landmandsbank 55, overass. Holbæk Amts Sparekasse 58, fuldmægtig 59, prokurist 63, kontorchef 68, Navneforandring til Appel.

I Johannesk., Brørup, $4/6$ 1955 ~ *Bente Nielsen* f. $12/11$ 1933 i Kbhvn., Hans Egedes s., d. af prokurist Niels Johan Nielsen og hst. Maria Anna Margrethe Mathiasen.

Bor Bakkekammen 67, Holbæk.

E. 3.4.3.1. *Per Appel* f. $2/4$ 1956 i Tønder.

E. 3.4.3.2. *Lone Appel* f. $8/1$ 1958, Kbhvn., Tagensbo s.

- E. 3.4.3.3. *Niels Appel* f. $\frac{9}{8}$ 1962. Holbæk, Tv. Merløse s.
- E. 3.4.4. *Estrid Appel Christiansen* f. i Brørup $\frac{24}{5}$ 1937.
Barneplejeelev, Kbhvn., 57, elev Dyvekes Apothek, Amager. 58, defektrice 59—60, laboratorieass. Seruminst.. TB-afd., 60—64.
- I Brørup gl. k. $\frac{8}{8}$ 1964 ~ *Erik Holm*, søn af bankdir. Gunnar Holm og hst. Bertha Steenslund, Vejle.
Dir. Løjt trævarefa., en gros virksomhed i Gram. samme i Brørup 65.
Bor Østergade 10, Brørup.
- E. 3.4.4.1. *Jørgen Holm* f. $\frac{4}{10}$ 1965 på Brørup sygehus.
- E. 3.5. *Charlotte Schrøder Appel* f. $\frac{30}{6}$ 1906 i Askov.
Student (Frk. Kruse) 25.
Efter Bo Ruds fratræden som forstander fortsætter Lotte som afd.-leder med fuldt timetal.
Bor Mølkensvej 18, Kerteminde.
- I Askov k. $\frac{1}{8}$ 1926 ~ *Bo Bojesen Rud* ($\frac{1}{3}$ 1897— $\frac{28}{3}$ 1968) f. i Kauslunde, søn af biskop Anders Jensen Rud og hst. Gudny Bojesen.
Student (Odense) 16, civilingeniør 22, Askovlærer 23—52, forst. for Den da. Husflidshøjskole, Kerteminde, 52—62, medl. af filmrådets 39. — Udg.: »Imod akkordens ånd« 45.
Bo Ruds livsudvikling foregik i spring. Som dygtig ung fysiker begyndte han som medhjælper ved prof. P. O. Pedersens forskning. Da man i Askov havde brug for en lærer i naturfag, kom han hertil i 23. Ved M. Kristensens opbrud overtog Rud foredragene i dansk litteratur, men flyttede tyngdepunktet fra klassikerne til nutidsforfattere og lagde stadig nyt land under sig. Lindegården arvede han efter H. Lund. Der var noget studentikost livfuldt over hans spinkle skikkelse, ansigtet bar præg af den mødrene slægt (Busck). Nis Petersen og ikke mindst Kaj Munk stod han personlig nær. Hans oplæsning var kunst (Egeløkke). Sin manddoms ypperste indsats øvede han i krigsårene: det frygtelige var gået til bunds i hans sind, hans foredrag blev en personlig kamp for Danmark, også før han selv gik ind i frihedskampen. Da Rud i 52 drog til Kerteminde, var det ham en hjertesag, at det ikke blev en fagskole, men en husflidshøjskole. Det gik så vemodigt, at han blev ramt af sygdom, så han i 62 måtte flytte fra skolen. — Død efter årelang svaghed. Begravet i Askov.
Holger Kjær: Ved Bo Ruds død, Højskolebl. $\frac{5}{4}$ 68.
- E. 3.5.1. *Hanne Rud* f. $\frac{25}{1}$ 1929 i Askov.
Elev på Fredborg. Snoghøj, Odense fagskole, børnehavuddannet Frøbelsem. 52, børnehavelærerinde Middelfart 66.

I Askov k. $13/5$ 1951 ~ *Svend Hansen* f. $12/8$ 1920 i Vejen, søn af forsøgsleder Josef Hansen og hst. Gudrun Rasmussen, Tystofte.

Civiling. 52, hos brdr. Gram. Vojens. 52—53, Ford i Korsør 53, Dapa påhængsvogn, Åbenrå, 53—55, assistent ved Statens fabriks-tilsyn i Sønderjyll. 55, ved arbejdstilsyn Odense 59, Esbjerg 61, fabriksinspektør Middelfart 66. — Bor Lærkevej 13.

E. 3.5.1.1. *Mette Rud Hansen* f. $14/5$ 1952, Fred.berg hospital.

E. 3.5.1.2. *Lise Rud Hansen* f. $17/11$ 1953 i Kerteminde.

E. 3.5.1.3. *Jane Rud Hansen* f. $22/11$ 1957 i Åbenrå.

E. 3.5.1.4. *Jakob Rud Hansen* f. $7/8$ 1960 i Odense.

E. 3.5.2. *Margrethe Rud* f. $27/4$ 1931 i Askov.

Odense fagskole, Snoghøj 49—50, fanebærer på Belgiensholdet, på Zahles sem. 52—56, statens gymnastikinstitut 56—57, lærerinde kgl. ballets børneskole 61.

I Snoghøj $1/8$ 1952 ~ *Axel Gunnar Persson* f. $2/11$ 1924 i Kbhvn.. Grøndals s., søn af skotøjstilskærer Gunnar Persson og hst. Yrsa Eva Thornberg.

Student (stat.kursus) 52, cand. mag. 65, i forsvarsminist. 66. — Bor Markvej 7. Kbhvn. NV.

E. 3.5.2.1. *Bo Persson* f. $2/12$ 1957. Grøndals s., Kbhvn.

E. 3.5.2.2. *Dorte Persson* f. $17/1$ 1960 i Grøndals s., Kbhvn.

E. 3.5.2.3. *Lone Persson* f. $9/7$ 1968 i Grøndals s., Kbhvn.

E. 3.5.3. *Gunna Rud* f. $20/12$ 1937 i Askov.

Student (Odense) 57. Snoghøj gymnastikhøjsk. 57—58, lærerinde Grindsted realsk. 58—59, på Skive sem. 59, på Hellerup sem. 60—62, lærerinde Ørslevkloster 62—64, Hjerting 64—70, Jakobsh. 70.

1962—63 ~ seminarieelev Ivar Thomsen fra Videbæk.

E. 3.5.3.1. *Lotte Rud* f. $16/8$ 1960 i Vor Frelzers s., Chr.havn.

I Skive $8/8$ 1964 ~ 2) *Erich Henrik Johannes Priess* f. $2/11$ 1932 i Heide (Holsten). søn af kranfører Johannes Priess og hst. Maria Johns.

Dansk uddannet som fritidshjems- og klubleder, ungdomskonsulent i Sydslesvig 59—62, klubleder i Kbhvn. 63, i Kolding 64, på Esbjerg sem. 65—70, lærer i Jakobshavn 70.

Erich har i ægteskabet medbragt sønnen Kaj Vilner Priess f. $30/9$ 1959 i Heide.

- E. 3.5.4. *Helle Rud* f. $\frac{7}{1}$ 1944 i Askov.
 Realeks. (Humble) 61, Fredsborg højskole 62—63, Erwins bokimport, Oslo, 63—64, lærer fra den fri lærerskole, Ollerup. 69, Hannaskolen, Bagsværd. Årsvikar Lunde 70.
- I Mosevrå k. $\frac{7}{8}$ 1965 ~ maler *Flemming Bähring* f. $\frac{2}{3}$ 1943. St. Johannes s., Kbhvn., søn af funktionær v. DFDS Kaj Vitus Bähring og hst. Yvonne.
 Elev på Støvring 65—66, stud. v. den fri lærerskole fra 66. Bor Nordgd. 16. Ollerup.
- E. 3.5.4.1. *Kim Rud Bähring* f. $\frac{12}{2}$ 1969, St. Nikolaj s., Svendborg.

— — —

- E. 4. *Christian Flor Schrøder* $\frac{3}{9}$ — $\frac{17}{9}$ 1870, født og død i Askov.

— — —

- E. 5. *Olav Schrøder* $\frac{17}{5}$ 1872— $\frac{1}{4}$ 1961.
 F. i Askov, død i Bedsted Sø.
- I Malt k. $\frac{30}{12}$ 1897 ~ *Vita Johanne Tobine Korn* ($\frac{7}{3}$ 1873— $\frac{11}{3}$ 1961). d. af spr. Georg Korn og hst. Helga Magdalene Jensen.
 F. i Houlbjerg, død i Bedsted Sø.
 Olav var født til gymnastik. Han gik i friskole hos Knud Pedersen i Skibelund og blev tømrerlærling hos Niels Petersen, Dalhus. 87; det førte ham til Mellerup og Sønderjylland. Værnepligten aftjente han ved ingeniørreg. maj 92—okt. 93. Han søgte teknisk skole i Kolding, hvor hans broder Jens blev klar over, at det forretningsmæssige ikke lå for ham, derfor foreslog han far, at Olav burde uddannes på Gymnastisk centralinstitut i Stockholm 94—97. I Odense sled han hårdt med sit Institut for massage og sygegymnastik og som lærer ved seminariet. P. Møllers friskole m. v. Fra 99 havde han feriekursus for gymnastiklærere i Askov, fra 1905 eget årskursus i Odense. 07 blev han assistent ved gymnastikinspektionen i Odense amt (sen. i Tønder og Sønderborg), et hverv, der var ham til stor glæde. Da han 20 blev lærer ved statsseminariet i Tønder, fik han sit brændende ønske om en gerning i Sønderjylland opfyldt. Her virkede han i 22 år og underviste de sidste år i Askov-sløjd. Høvlebænken fulgte ham til »Hjelmgaard« i Åbenrå. Han gav en god indsats i genforeningsarbejdet, de unge flokkedes til hans sanglege. — De to fulgtes altid trofast i kirke, men følte sig mest hjemme i en grundtvigsk menighed. Det

fandt han i den tidl. frimenighedskirke i Åbenrå fra 53. Olav var et slægtsmenneske, rodfæstet i Askovarven, glad ved på sin måde at fortsætte fars virke. — Søj. Idrætsfor. hædrede ham med sin guldmedalje. R. 38.

Vita svarede til sit navn: liv, af Guds nåde. Hun var udrustet med mange evner og holdt sig aldrig tilbage, når hun kunne hjælpe og glæde andre. Hun havde en glimrende hukommelse og fortalte livfuldt. Efter en trang barndom (kun de 5 år i Vorbasse pr.gd. under fattige kår mindedes hun som lykkelige) og ungdom i Hjerminde kom hun som 17-årig til Askov, hvor hun sluttede sig nær til Jenny la Cour. Da hun blev forlovet med Olav, flyttede hun ned på skolen og blev en kærlig plejerske for sin svigermor og »bedstemor«. Lys og fager med et vindende smil, med musik og sang blev hun en afholdt lærerinde 91—97.

I Odense skabte hun et hjem, der var fuldt af liv og glæde, børn og unge, men det kunne knibe at holde trit økonomisk. Vita talte solskinstimerne, de var virkeligheden, det svære noget, hun skulle igennem. Hun favnede vidt, værnede om minderne fra det gamle Askov og dyrkede brevkunsten langt ud over børnenes kreds.

I sine sidste år glædede Vita den nærmeste slægt ved at fortælle minder i »Mørkningstimer« I—V. udg. af Mads Hansen.

- E. 5.1. *Helga Elisabeth Schrøder* f. 7/11 1898 i Odense, Sct. Knuds s. Askov sommer 17. vintrene 18—20, sommerlærerinde Askov 18—23.

- I Tønder k. 14/8 1923 ~ *Mads Christian Hansen* (17/5 1894—20/7 1967). F. i Ringe, søn af sadelmager Hans Christian Hansen og hst. Andrea Marcussen.

Hans slægt var stærkt knyttet til friskolen (farfar var friskolelærer) og Ryslinge valgmenighed. Efter skolegang kom han på sin faders sadelmagerværksted. Som svend drog han på valsen, men første verdenskrig tvang ham hjem. Håndværket tilfredsstillede ham ikke. Han tog på Vestbirk og to vintre på Askov (16—18). Mellem de to Askov-vintre var han elev på Holbæk Amtstid., men det blev red. Stenbæk, Svendborg, der blev hans læremester. Fra 22 var han redaktionssekretær, siden medredaktør hos I. A. Hansen, Roskilde Dagblad. Efter et år som rigsdagsmedarbejder for Venstres presse blev han 39 red. af Morsø Folkebl. Her følte han sig hjemme, tog det som sin opgave at værne om den livsform og de åndelige værdier, der præger øens befolkning. Journalistik i folkelivets tjeneste var hans kald. Han følte sig forpligtet af arven fra sit hjem, bekræftet ved det livssyn, han mødte på Askov, men viste tillige stor forståelse for Indre Missions arbejde. I hans redaktørtid fandt bladet vej til næsten alle hjem på Mors. Foreningshverv kunne han ikke slippe for (»grænsens sang« havde

han lyttet til på Askov, derfor gjorde han et stort arbejde for den sønderjyske sag), men bladet var altid nr. 1. Mange yngre journalister er taknemlige for den krævende skole, de gik i hos ham. — De sidste år blev præget af sygdom. $\frac{1}{8}$ 63 fratrådte han som redaktør og bosatte sig i Sundby M. — Død på Nykøbing sygehus, bisat fra Ansgarkirke, jordet på Sundby kirkegård. Musse bor Sundby Mors.

E. 5.1.1. *Jørn Korn Hansen* f. $\frac{4}{7}$ 1924 i Roskilde domsogn.

Navneforandring til Jørn Korn 61.

Student (Nykøbing M.) 44, Askov 44—45, lærer Georg Christensens børnehaveseem. 52—54, kursuslæge arbejderens samariterkursus 52—55, cand. med. 55. Med. underlæge Länslasaret Gällivare og tilsynsfør. vårdhem for åndssvage 55. i Småland og Dalarna länslasaret Ludvika 57.

Lecturer, Public Health College, Gondar, Ethiopia 59—60. 1. res.-læge, med. afd., Länslasaret, Gällivare, 60—62. Praktis. læge Ærø og København 62—63. Lecturer Svensk Red Barnet lepra-sygehus og medical training centre, Bukoba, Tanzania, 63—66. Cheflæge Nordisk Tanganyika Projekt og lecturer, medical faculty of Dar Es Salaam, Tanzania, 66—70. Senior forskningslæge Institut. for Udviklingsforskning, Kbhvn., 71.

I Kbhvn. ~ *Else Bjerg Hansen* f. $\frac{22}{12}$ 1923 i Ringkøbing, d. af Jens Juel Hansen og hst. Karen Bjerg Thomsen.

Leder af børnehaven, Nordisk Tanganyika Projekt, Dar Es Salaam, 67—70. Maleriudstillinger i Kbhvn., Kampala, Nairobi og Dar Es Salaam.

Bor Mosevej 20, 3450 Allerød.

E. 5.1.1.1. *Mads Korn* f. $\frac{18}{6}$ 1955 i Gällivare, Sverige.

E. 5.1.1.2. *Sunna Korn* f. $\frac{8}{1}$ 1958 i Ludvika, Sverige.

E. 5.1.1.3. *Jacob Korn* f. $\frac{26}{1}$ 1961 i Gällivare, Sverige.

E. 5.1.1.4. *Lars Korn* f. $\frac{19}{9}$ 1964 i Bukoba, Tanzania.

E. 5.1.2. *Grethe Korn Hansen* f. $\frac{25}{12}$ 1926 i Roskilde domsogn.

Bor hos mor, 7930 Sundby, Mors.

E. 5.1.3. *Anne Else Korn Hansen* f. $\frac{7}{8}$ 1931 i Roskilde domsogn.

Lærereks. (Tønder) 52, lærer i Skagen (speciale: husholdn. og særkl.) fra 53, dog Jakobshavn 63—64, overlærer 67 (Kappelborg Sk.).

I Ansgarkirken, Ø. Jølby, $\frac{16}{7}$ 1956 ~ *Poul Kristen Østergård* f. $\frac{19}{3}$ 1924 i Vrå, søn af gdr. Niels Østergård og hst. Albertine Rubæk, Vrå.

Møbelsnedker, student (Statens og Hovedst.komm. Kursus) 50. lærereks. (Lang, Silkeborg) 55, lærer i Skagen, overlærer 70 (Ankermedet Sk.), formd. f. børne- og ungdomsværn Skagen fra 67. Bor Tunct v. Toldergårdsvej, Skagen.

E. 5.1.3.1. *Niels Østergård* f. $\frac{5}{9}$ 1957 i Skagen.

E. 5.1.3.2. *Mette Østergård* f. $\frac{25}{7}$ 1960 i Skagen.

E. 5.2. *Ludvig Peter Schröder* $\frac{28}{6}$ 1900— $\frac{27}{9}$ 1968.

F. i Sct. Knuds s., Odense. Gartnermedhj., invaliderentyder.

Fra lille var Ludvig mærket af sygdom, men han var et tilfreds og kærligt menneske med et glad og trofast sind, et udpræget familiemenneske, der levede på arven fra sit hjem, især salmer. I flere år var han i familiepleje hos bødker Nielsen, Munkebjergby, fra 64 på Filadelfias plejehjem »Stormly« ved Klakring. — Død Vejle sygehus. Urne nedsat i familiegravsted Åbenrå.

E. 5.3. *Julie Schroder* f. $\frac{30}{9}$ 1901 i Odense, Sct. Knuds s.

Telegrafist 19—23, Askov 23—24, elev Sønderborg Statshosp. 25—28, sygeplejerske Finseninstitut 34—46.

I Kbhvn. $\frac{25}{10}$ 1946 ~ *August Frederik Wille* f. $\frac{30}{5}$ 1887 i Sir, søn af gdr., bankdirektør Mathias Thrige Wille og hst. Maria Jørgensen.

Præliminæreks. (Holstebro) 03, cand. polyt. 12, ved kgl. Porcelænsfabrik. »Alfa«, Carl Lund, teknisk leder af A/S Lundergaard Kalk. Kaas m.v., patentdirektoratet fra 37—69. (Tidl. ~ Edith Franks, plejedatter af Jenny la Cour, Askov, f. $\frac{28}{1}$ 1892 i Calcutta, gift $\frac{20}{9}$ 1918, død $\frac{22}{8}$ 1945).

Bor Ved Linden 6, Kbhvn. S.

E. 5.4. *Folmer Schroder* f. $\frac{3}{6}$ 1903 i Odense, Sct. Knuds s.

Student (Odense) 22, landinspektør 27, i Maribo 28—31, Nykøbing F. 31—35, Kbhvn.s kommune 35—38, Randers kommune 38—70, fra 49—70 ekspeditionschef i kommunens tekniske forvaltning, pens. 70.

$\frac{16}{11}$ 1929 ~ *Karen Margrethe Madsen* ($\frac{3}{10}$ 1902— $\frac{24}{8}$ 1954), f. i Fredericia, d. af værkfører Jens Madsen og hst. Ane Marie Frederikke Frederiksen.

En god hustru, der trofast delte sin mands interesser, en dygtig husmoder og en kærlig moder, umådelig beskeden, æret af omgangskredsen som et fint menneske. Død på centralsygehuset i Randers.

I Sct. Jørgens k., Åbenrå, $\frac{8}{1}$ 1956 ~ 2) *Inger Johansen* f. $\frac{4}{3}$ 1909 St. Mortens s., Randers, d. af seilmager Frederik Ferdinand Johansen og hst. Boline Larsen.

- Kommuneassistent, socialkontoret 42—57.
 Bor Jyllandsgade 22, Randers.
- E. 5.4.1. *Lene Schrøder* f. $\frac{2}{3}$ 1932 i Nykøbing F.
 Realeks. (Randers) 48, et år i England, udd. til barneplejerske 50—53 bl. a. spædbørnehjem Danmark, Klampenborg, vuggestue »Spæde børns værn«, Randers. Til Canada 54, nurse fødeafd. General Hospital, Edmonton. Konsulent vedr. »Recreation« (fritidsbeskæft.).
- I Edmonton $\frac{19}{6}$ 1955 ~ *Jørgen Rossing Holgersen* f. $\frac{1}{10}$ 1930 i Kbhvn., søn af snedker Kristian Martin Holgersen og hst. Gerda Ingeborg Elisabeth Rossing.
 Realeks. (Østre Borgerdyd), journalist (»Information« og »Nationaltid.«). Til Canada i 52, ans. v. skattevæsenet i Alberta til 67, chairman of the Civic Centennial Committee i Edmonton 63—67, executive director for samme 66—67, fra 67 Generalmanager for Edmonton Symphony Society.
 Bor 9425, 142 street, Edmonton, Alberta, Canada.
- E. 5.4.1.1. *Peter Rossing Holgersen* f. $\frac{15}{3}$ 1956 i Edmonton, Alberta.
- E. 5.4.2. *Hanne Schrøder* f. $\frac{30}{4}$ 1935 i Nykøbing F.
 Student (Randers) 55, Askov 55—56, boligkonsulent i 59 fra Skolen for Boligindretning, Frederiksberg, hos arkitekterne Buhl og Klithøj 59.
- I Firenze $\frac{22}{10}$ 1959 ~ *Ermanno Brunello* f. $\frac{30}{2}$ 1935, søn af ingeniør Egone Brunello og hst. Emma Centi, Firenze.
 Dr. med. 58, militærlæge i Trieste 59—60, praktiserende læge i Firenze fra 60, specialist i røntgen ved TB-centret i Firenze fra 68, taler dansk og søges af danske turister.
 Bor Via delle Panche 131, Firenze.
- E. 5.4.2.1. *Margherita Karen Maria Brunello* f. $\frac{10}{10}$ 1960 i Firenze.
- E. 5.4.2.2. *Luisa Caterina Maria Brunello* f. $\frac{2}{1}$ 1962 i Firenze.
- E. 5.4.2.3. *Anna Maria Brunello* f. $\frac{8}{5}$ 1963 i Firenze.
- E. 5.4.2.4. *Roberto Piero Maria Brunello* f. $\frac{10}{5}$ 1967 i Firenze.
- E. 5.5. *Anna Charlotte Schrøder* f. $\frac{6}{5}$ 1908 i Sct. Knuds s., Odense.
 Student (Tønder) 26, lærereks. (Tønder) 29, lærer i Odense fra 29, v. det komm. skolevæsen 29—33 og fra 39, overlærer 52.
- I Odense $\frac{7}{1}$ 1933 ~ *Niels Aage Johannes Foged* f. $\frac{5}{2}$ 1906, søn af proprietær Martin Foged og hst. Christiane Madsen, Ny Ryumgaard.
 Student (Randers) 23, cand. mag. 28, adjunkt Odense Katedral-

skole 29, lektor 45—71, medstift. af Frit Danmarks Odensegruppe 42, clearingattentat $\frac{3}{3}$ 44.

Kieselalgestudier fra 45. Fra 47 indsamlingsrejser hver sommer (Grønland 52 og 57). En række videnskabelige afh. på engelsk om diatoms.

Bor Aarestrupsvej 20, Odense.

- E. 5.5.1. *Torun Foged* f. $\frac{6}{7}$ 1933 i Th. Kingos s., Odense.
 Student (Katedralsk., Odense) 52, lærereks. (Århus) 55, lærer i Vejle 55—59, Egedesminde 59—63. Qutdligssat 63—64. Egedesminde 65—69, Narssaq 69—71.
- I Århus valgmenighedskirke $\frac{18}{9}$ 1954 ~ *Søren Anker Gjelstrup* f. $\frac{27}{11}$ 1929 i Viby v. Århus. søn af dir. Kristian Gjelstrup og hst. Astrid Jensen.
 Student (Marselisborg) 48, lærereks. (Århus) 55, lærer i Vejle og Egedesminde. kst. viceinsp. i Qutdligssat, viceinsp. og kst. insp. i Egedesminde. skoleinspektør i Narssaq.
 Bor Otto Egedesvej, bol. 63, Narssaq.
- E. 5.5.1.1. *Palle Gjelstrup* f. $\frac{12}{4}$ 1955 i Århus, Sct. Johannes s.
 Fra 69 elev på Sct. Knuds Gymn., Odense.
- E. 5.5.1.2. *Per Gjelstrup* $\frac{17}{4}$ 1957— $\frac{3}{12}$ 1961.
- E. 5.5.1.3. *Hanne Gjelstrup* f. $\frac{31}{8}$ 1962 i Egedesminde.
- E. 5.5.1.4. *Jette Gjelstrup* f. $\frac{2}{1}$ 1966 i Egedesminde.
- E.5.5.2. *Mette Brindis Foged* f. $\frac{12}{9}$ 1942 i Th. Kingos s., Odense.
 Kalø Landbrugssk. 60—61, ét-årig barnepl., udd. som sygemedhjælper på Randers Centralsygehus 70—71.
 Bor Sct. Pedersgade 14, Randers.
- I Ravnebjerg k. $\frac{18}{8}$ 1962 ~ *Keld Viggo Larsen* f. $\frac{20}{3}$ 1940, søn af Laurits Alfred Larsen og hst. Maren Christine Margrethe Bondesen Andersen, Mellemlund, Holmstrup.
 Ægteskab opløst 71.
- E. 5.5.2.1. *Bjarne Foged Larsen* f. $\frac{7}{8}$ 1963 i Ravnebjerg pr. Holmstrup.
- E. 5.5.2.2. *Torben Foged Larsen* f. $\frac{19}{8}$ 1965 i Sct. Knuds s., Odense.
- E. 5.5.3. *Vita Trine Foged* f. $\frac{28}{12}$ 1946 i Th. Kingos s., Odense.
 Student (Sct. Knuds Gymn.) 65, teknisk tegner, ass. v. Geoplan. Kampsax, Kbhvn., 67—68, lærereks. (Emdrupborg) 71.
- E. 5.6. *Poul Schroder* f. $\frac{10}{1}$ 1910, Sct. Knuds s., Odense.
 Student (Tønder) 28, på Askov 28—29, læge 36, turnus Frederiksberg 37—38, Odense 38—39, res.læge Åbenrå 39—43, praktisk læge Åbenrå fra 43.

- I Grøndalsk. $\frac{4}{2}$ 1938 ~ *Elva Emilie Thorum Arnoldi* ($\frac{12}{12}$ 1912— $\frac{2}{7}$ 1961) f. i Kbhvn., d. af sporvejsfunktionær Orla Thorum Arnoldi og hst. Karla Elisa Augusta Christiansen.
Elva var en sød og dygtig husmor i det store kønne hjem. Hun søgte altid at skåne Poul, at han ikke skulle slide sig op, og var kærlig og betænksom mod hans forældre. Død på Åbenrå sygehus.
- I Åbenrå $\frac{23}{10}$ 1963 ~ 2) *Grete Fogh Poulsen*, f. Kristensen, f. $\frac{7}{5}$ 1918 i Viby, Jylland, d. af overl. Johannes Kristensen og hst. læreri. Abelone Rasmussen.
Student (Århus) 37, laboratorieass. Århus Amtssygehus.
Bor Hjarupvej 9, Åbenrå.
- E. 5.6.1. *Christian Schröder* f. $\frac{14}{11}$ 1943 i Sct. Jørgens s., Åbenrå.
Student (Åbenrå) 63, stud. med. 63—64, sanitetscorp. v. Stevnstortet 64, lærereks. (Herning) 69, Kalundborg skolevæsen 69. Årup skolevæsen 70.
- På Herning rådhus $\frac{16}{5}$ 1970 ~ *Lise Funk*, d. af arrestforv. Carl Christian Funk og hst. Karen Mariane Johannesen.
Student (Herning) 66, lærereks. (Herning) 69, lærer v. Østersk., Svendborg, 69, v. Odense Skolevæsen 70.
Bor Lærkevej 1, Årup.
- E. 5.6.2. *Karen Schröder* f. $\frac{21}{2}$ 1945 i Sct. Jørgens s., Åbenrå.
Realeks. (Nygades Sk., Åbenrå) 62, au pair i England 62—63, gym.højsk., Viborg, 63, Struer Hush.sk. 64, hush.lærerinde fra Ankerhus, Sorø, 68, karolinepige i Tyskland 68—69, ansat v. levnedsmid.forr. Iglo, Wunstorf v. Hannover fra 69.
- På Åbenrå rådhus $\frac{16}{6}$ 1970 ~ *Dietmar Klaus Wüster* f. $\frac{22}{8}$ 1944 i Cranz, Østpreussen, s. af insp. August Walter Wüster og hst. Wilhemine Lina Sofie Meyer.
Realeks. 62 i Springe, udd. i rejsebureaubranchen, nu salgchef for Niedersachsen for Kaufhof und Hertil Reisen.
Bor Kleine Südheide 25, Wunstorf v. Hannover.
- E. 5.6.3. *Vita Schröder* f. $\frac{28}{6}$ 1953 i Sct. Jørgens s., Åbenrå.
Realeks. (Nygadesk., Åbenrå) 70. Skårup Hush.sk. 70.
- E. 5.7. *Inger Johanne Schröder* $\frac{19}{11}$ 1911— $\frac{7}{2}$ 1966.
F. i Odense, Sct. Knuds s. Student (Tønder) 29, lærerinde (Tønder) 35, i Løgumkloster 35—37, Fredssund kom. realskole 37—38. Løgumkloster 41—55, Åbenrå 55, overlærer 58.
Død i Åbenrå efter langvarig sygdom.
I et mindeord af lærerkollegiet hedder det:
Fru overlærer Jepsen vil blive husket af sine elever. Der var højt til loftet i hendes timer, kraft og lune i hele hendes færd. Hun

var rigt udrustet og dygtig, pligtopfyldende og ordholdende. Hun berigede os alle i kraft af sin noble personlighed. Vi mindes hende som en sjælden helstøbt og sympatisk lærerinde.

- I Tønder k. $\frac{7}{7}$ 1939 ~ *Peter Jepsen* f. $\frac{10}{7}$ 1911 i Vojens, søn af overportør Nic. Jepsen og hst. Karen Kristine Schöning.
Lærer (Haderslev) 32, vikar i Løjt Kirkeby, Gråsten, Bov, lærer i Løgumkloster 37—55, arresteret af tyskerne $\frac{24}{4}$ 45 og ført til Staldgården i Kolding. Form. for Tønder amts gymnastik- og idrætsfor. 47—55, lærer i Åbenrå 55, overlærer 57, leder af kom. ungdomsarbejde fra 57, erhvervsvejleder for Åbenrå amt fra 59, timelærer v. børnehavesem.
Bor Engvej 2, Åbenrå.
- E. 5.7.1. *Birthe Margrethe Jepsen* f. $\frac{17}{9}$ 1940 i Løgumkloster.
Student (Åbenrå) 58, stud. engelsk og tysk (Kbhvn.) 59, lærereks. (Haderslev) 63, lærer v. øvelsessk. Haderslev fra 63.
Bor Thrigesvej 27², Haderslev.
- E. 5.7.2. *Gunnar Jepsen* f. $\frac{19}{4}$ 1943 i Løgumkloster.
Student (Åbenrå) 62, lærereks. (Haderslev) 67, pæd. medhj. v. skolecentralen i Åbenrå 69, lærer i Gråsten 69.
- I Rinkeæs k. $\frac{22}{3}$ 1969 ~ *Bente Helen Ringgaard* f. $\frac{29}{11}$ 1947 i Alnor pr. Gråsten, d. af førstelærer Chresten Ringgaard og hst. Gerda.
Udd. på Åbenrå børnehaveseminarium 71.
Bor Kongevej 35, Gråsten.
- E. 5.7.3. *Kirsten Jepsen* f. $\frac{20}{4}$ 1950 i Løgumkloster.
I U.S.A. 68—69 (American Field Service), student (Åbenrå) 70, elev på Børneforsørgssem. i Århus 70.
- E. 5.8. *Margrethe Schroder* f. $\frac{21}{1}$ 1914 i Sct. Knuds s., Odense.
Lærereks. (Tønder) 36, lærer i Toftlund 37—38, v. Tønder Sem.s øvelsessk. med timer i sem. 41—63, seminarielektor i Herning 63.
Bor Gyvelvej 36, Herning.
- I Tønder k. $\frac{30}{12}$ 1938 ~ *Alfred Nissen* f. $\frac{28}{11}$ 1911 i Hjerpsted, søn af gdr. Nicolai Nissen og hst. Helene Clausen.
Lærer (Tønder) 35, Ballum Vesterende. Ægteskab opløst 41.
- E. 5.8.1. *Nis Ole Nissen* f. $\frac{29}{9}$ 1939 i Tønder.
Student (Tønder) 59, på Askov 59—60, lærereks. (Haderslev) 64, træ- og metalsløjdd. på sommerkurser 63—70, lærer i Hals 64—66, v. Toftlund Borger og Realsk. fra 66.
Bor Åbøl. Bevtoft.

E. 6. *Aage Schröder* ^{20/8} 1874—^{18/10} 1953.

F. i Askov. Maskinlærling hos Konstantin Hansen & Schröder. Kolding, marinesoldat 94, ingeniør fra Kbhvn.s teknicum, ansat på hærens laboratorium og lærer ved teknisk skoles afterhold. 98 ingeniør hos F. L. Smidth i Estland og USA, 03 leder af filial i Bielitz, Østrig, 10 flyttede afdelingen til Kbhvn., forretningsrejser til Mellemeuropa, Palæstina, Australien, Sydafrika. Overalt vandt han venner og opnåede gode resultater for firmaet. 39 faldt han for aldersgrænsen, men hans store tekniske og merkantile erfaringer og menneskekundskab fandt anvendelse ved udbygning af vestjyske vandkraftanlæg; fra 40 repræsenterede han et firma i Brünn, der leverede turbiner. Aage var nær knyttet til sin mor og bindeled til Wagnerne og Holtensamfundet; hans breve fra forældrene er en vigtig kilde til deres liv. Han var en ydmyg, stilfærdig, indesluttet natur med en sjælden ædel og ridderlig karakter. Som form. for vort slægtssamfund ledede han vore stævner smukt og kunne i korte rids tegne et sandt og nænsomt billede af de afdøde. Død på Lukasstiftelsen.

Mindeord af C. F. R. (underdirektør Røder) i »Ingeniør og bygningsvæsen« 21/53.

I Sct. Johannes k., Kbhvn., ^{3/1} 1905 ~ *Marie Jørgensen* (^{23/4} 1881—^{9/12} 1963). F. i Kbhvn., Sct. Johannes s., d. af vinhandler Peter Christian Jørgensen og hst. Marie Elisabeth Ingemann.

Præliminæreks. 98, eks. i fransk 02, lærer Askov børneskole 03—04.

Misse var en kundskabsrig og intelligent kvinde med mange vidtspændende interesser. I 1899 kom den unge københavner som en fremmed til Askov, men her blev hun grebet af det liv, der slog hende i møde. Hun blev ven med Julie og sluttede sig siden nær til Jacob og Ingeborg Appel, så hun var kendt med familien inden sit giftermål. — I Bielitz nød hun sin »Niemandinsel«, men åbnede sit hjem for de unge danske ingeniører. Under Aages forretningsrejser blev hun sønnernes opdrager. Hun forstod at samtale og at lytte ikke mindst til de unge og knyttede derved sønnernes venner til sig. I brevskrivningens kunst var hun en mester. Det var festligt, når hun samlede slægten i storstuen på Hovmarksvej til koncert af familieorkestret. — Prøvet i sygdom bar Misse sine svagheder med forbilledlig tålmodighed, og hendes sind lutredes derunder. Død på hvilehjem Nybrogård, Lyngby s., efter flerårigt sygeleje.

E. 6.1. *Christian Schröder* f. ^{5/12} 1905 i Bielitz, Østrig.

Student (Ordrup) 24, civilingeniør 31, ved entreprenørfirma Stürup & Prosch-Jensen 31—36. Eget firma: Topsøe-Jensen & Schröder 36, udfører havne- og kystsikringsarbejder (Skagen havn fra

51), jernbane- og vejbroer, anlæg af flyvepladser, olieledning fra Fred.havn til Skrydstrup m.v., storproduktion af tørv og briketter i Åmosen 40—50, arbejder på Færø i 47 og 50—52, arbejdsområde udvidet til Grønland og Syrien. Hanstholm. Direktør 62.

I Lyngby k. ¹⁷/₁₁ 1932 ~ *Erda Hertel Wulff* f. ²/₁₂ 1907 Fred.berg s., d. af hovedrevisor Nicolai Chr. Hertel Wulff og hst. Jenny Malmberg.

Cand. actuar 33, sekretær i statsanstalten 33—53, ansvarshavende actuar for »De danske provinsbankers pensionskasse« m.v. Bor Skovvej 63, Gentofte.

E. 6.2. *Carl Schroder* ⁴/₂ 1907—¹⁹/₄ 1964.

F. i Bielitz. Student (Ordrup) 25, civilingeniør 33, radioingeniør ved søminevæsenet 33—36, eget firma: radiometer 35 (Aagaard Nielsen & Schrøder, fabrik for elektroniske måleapparater), tillige dir. for A/S Wejra, maskinfabrik med specialproduktion for forsvaret 51—57, medlem af akademiet for tekniske videnskaber 52, indvalgt i Industrirådet 57. BM forskellige arbejdsgiver- og brancheorganisationer. Form. elektroteknikgruppe i Akademi for tekniske videnskaber. Medlem Statens Tekn.-videnskabel. forskningsråd 60.

Carl var en selvstændig, evnerig natur med energi, fantasi og vovemod. Det var et helt nyt felt, han og compagnonen Aagaard Nielsen dyrkede op i Radiometer. Fra en beskeden begyndelse blev det et verdensomspændende specialfirma. I fagfolks og arbejdsgiveres kreds nød han ubetinget tillid. Han kunne virke ret fåmælt, indesluttet, åndelig blufærdig, men han kunne også udfolde sig som en strålende vært. Det var hans glæde at hjælpe og give. Han slappede af ved sejlsport, og hans bundne hjertevarme forløstes i cellospil. Han var en kærlig og omsorgsfuld familie-fader, der til det sidste frydede sig ved at dele sine børns lykke. — Bronzerelief af Nellemann på Radiometer.

B. Aagaard Nielsen i Ingeniørens Ugeblad ²³/₅ 64.

I Lyngby k. ²²/₁₂ 1937 ~ *Lise Briem Ottar* (²³/₁ 1911—³⁰/₄ 1967).

F. i Fred.berg s., d. af lærer ved Statens gymnastikinstitut Ottar Andersen Ottar og hst. Inger Marie Hansen.

Lise Ottars cellospil, båret af et fint og sjælfuldt musikersind, førte hende i 27 til Hovmarksvej. Hun tog studentereks. fra Akademisk kursus i 30 og var begyndt på sine studier (psykologi og historie), da hun og Carl mødtes. Det førte til et rigt samliv mellem de to, der på smukkeste måde respekterede og supplerede hinanden, og siden med børn og børnebørn. Lise var et sjældent og yndefuldt menneske. Carls død tilføjede hende et sår, hun ikke kunne komme over. Hun stolede på det forår, der kommer. Død i sit hjem i Gentofte.

- E. 6.2.1. *Birgitte Schrøder* f. $28/4$ 1939 i Hellerup s.
Student (Gentofte) 58. Dim. Skive sem. 63.
- I Skive sdr. k. $21/6$ 1961 ~ *Karl Graugaard* f. $20/10$ 1929 i Rødning (Salling), søn af gdr. Gustav Valdemar Kristian Graugaard og hst. Agnete Hansigne Knudsgaard.
Begge lærere v. Nors skole 63—66. Nu gdr. Bustrup Nørgaard, Brodal.
- E. 6.2.1.1. *Anne Lise Graugaard* f. $24/12$ 1961 i Maglegårds s., døbt i Resen k.
- E. 6.2.1.2. *Lone Graugaard* f. $18/8$ 1963 i Nors s.
- E. 6.2.1.3. *Carl Christian Graugaard* f. $20/12$ 1964 i Nors s., døbt i Tved k.
- E. 6.2.1.4. *Inger Graugaard* f. $1/10$ 1967, Lem s.
- E. 6.2.1.5. *Niels Graugaard* f. $3/7$ 1970, Lem s., døbt Vejby k.
- E. 6.2.2. *Johan Schrøder* f. $5/5$ 1940, Hellerup s.
Student (Ordrup) 59, civiling. 68, v. Danmarks tekniske højskole (DTH).
- I Jægersborg k. $4/4$ 1964 ~ *Susanne Jane Black-Petersen* f. $10/9$ 1944, Maglegårds s., d. af arkitekterne (MAA) Mogens Black-Petersen og hst. Karen Margrethe Gravesen, Gentofte.
Indendørsarkitekt. — Bor Gisselfeld Allé 8, Gentofte.
- E. 6.2.2.1. *Michael Schrøder* f. $2/4$ 1965, Maglegårds s., døbt i Gentofte k.
- E. 6.2.2.2. *Jacob Schrøder* f. $2/1$ 1969, Maglegårds s.
- E. 6.2.3. *Henrik Schrøder* f. $3/5$ 1940, Hellerup s.
Student (Ordrup) 59, sergent 61, løjtn. i artilleriet, Århus, 62, civiløkonom (HA) handelshøjsk., Kbhvn., 67, i rationaliseringsfirma T. Bak-Jensen A/S, dir. foren. af danske lægestuderende 69.
- I Sct. Andreas k. $10/12$ 1965 ~ væverske *Charlotte Black-Petersen* f. $21/12$ 1946, Maglegårds s., d. af arkitekterne (MAA) Mogens Black-Petersen og hst. Karen Margrethe Gravesen.
Bor Kollegievej 15, Charlottenlund.
- E. 6.2.3.1. *Cathrine Schrøder* f. $2/12$ 1966, Maglegårds s., døbt Sct. Andreas k.
- E. 6.2.3.2. *Marie Louise Charlotte Schrøder* f. $28/8$ 1969, Maglegårds s. døbt Sct. Andreas k.
- E. 6.2.4. *Marianne Schrøder* f. $29/8$ 1943, Hellerup s.
Student (Gentofte) 61, novice Convent des Tourelles Montpellier. Frankrig, 66, stud. teol. Louvain, Belgien, 69.

- E. 6.3. *Jens Schröder* f. $\frac{8}{11}$ 1909 i Bielitz.
 Student (Ordrup) 27, musikstudier i Prag, Wien, Paris og Kbhvn 27—33, kapelmester koncerter i Statsradiofonien, Dansk Koncertfor., Thorvaldsens museum, universitetet o. fl. st. 32—37, Folkliga Musikskolan, Arvika, Sverige, 37—40, medarb. dagbl. »Børsen« 40—42, dirig. unge tonekunstnere 33—42, red. Dansk Musiktidskr. 42, kapelmester Ålborg byorkester fra 42. Gæstedirig, Statsradiofoniens symfoniorkester, regelmæssige koncertrejser til Sverige, Norge, England m. v.
- I Rudkøbing k. $\frac{23}{9}$ 1936 ~ *Estrid Trolle-Christensen* f. $\frac{23}{8}$ 1918 i Rudkøbing, d. af lrs. Aage Trolle-Christensen og hst. Gudrun Holst.
 Student 61. — Bor Danmarksgade 12, Ålborg.
- E. 6.3.1. *Lotte Schröder* f. $\frac{25}{4}$ 1937, Fredberg, Sct. Thomas s.
 Student (Ålborg) 55, speaker 57, cand. jur. 62, fuldmægtig kulturministeriet 70.
- I Budolfi k., Ålborg, $\frac{27}{8}$ 1960 ~ *Bent Nyløkke Jørgensen* f. $\frac{8}{2}$ 1938, søn af dir. Johannes Nyløkke Jørgensen og hst. Meta Christine Hansen.
 Student (Odense) 56, form. Danske studerendes Fællesråd 61—62, cand. jur. 65, sekretær undervisningsmin. 65, form. overenskomstansatte jurister fra 66. Bor Gothersgade 109², Kbhvn. K.
- E. 6.3.1.1. *Dorte Nyløkke Jørgensen* f. $\frac{25}{4}$ 1963, Søborggård s.
- E. 6.3.1.2. *Per Nyløkke Jørgensen* f. $\frac{19}{1}$ 1965, Sct. Josephs hosp., døbt Frihavns k.
- E. 6.3.2. *Jan Schröder* f. $\frac{10}{1}$ 1941, Citadels s.
 Student (Ålborg) 59, cand. jur. 67, sekretær hos rektor Kbhvns. univers., leder af Rektorkollegiets sekretariat, universitetsmanuduktør 68, sekretær undervisningsmin. 70.
- I Ordrup k. $\frac{26}{3}$ 1966 ~ *Nini Ortmann Nielsen* f. $\frac{21}{4}$ 1941, Kaper-naum s., d. af Ernst Ortmann Nielsen og damefrisør Karen Marie Emilie g. Lorenzen, Ordrup.
 Reklamekonsulent. Bor Malmlosevej 84, Holte.
- E. 6.3.2.1. *Kim Ortmann Schröder* f. $\frac{21}{3}$ 1967, Bethlehem s., Kbhvn.
- E. 6.3.2.2. *Janika Ortmann Schröder* f. $\frac{2}{4}$ 1969, St. Stefan s., Kbhvn.
- E. 6.4. *Svend Ludvig Schröder* f. $\frac{26}{11}$ 1912, Gentofte s.
 Student (Ordrup) 31, civiling. 36, v. Anglo Alpha cement, Roodepoort. Transvaal, 36—39, Radiometer 39—41, Frede Andersen & Schröder 41—44, leder Søholm keram. fabrik, Rønne, 44—49, driftsing. porcelænsfabrik »Norden« 49—50, Radiometer 50, eget firma import af videnskabelige måleinstrumenter 62.

- I svensk k., Johannesburg, $^{22}/_6$ 1938 ~ *Else Middelboe* f. $^{28}/_{11}$ 1916 i Trinitatis s., Kbhvn., d. af ingeniør Poul Middelboe og hst. skuespillerinde Ingeborg Larsen.
Bor Ibstrupvej 52, Gentofte.
- E. 6.4.1. *Ingeborg Schröder* f. $^{7}/_2$ 1940, Fred.berg. St. Markus s. Student (Gentofte) 58, i Paris 58—59, Askov 59—60, lærer (Zahle) 63.
- I Gentofte k. $^{21}/_9$ 1963 ~ maskinmester *Kjeld Mohr* f. $^{30}/_8$ 1937 i Skive, søn af maskinmester Svend Mohr og hst. Gurli Heninga Ørum, Diakonissestiftelsen.
Kjeld på Danfoss, hun v. Nordborg skole.
Qutdligssat, Diskøen. 65, elektricitetsværksbestyrer Upernavik 67.
Ingeborg lærerinde dér.
- E. 6.4.1.1. *Bolette Mohr* f. $^{22}/_2$ 1965, Sønderborg. døbt Gentofte k.
- E. 6.4.1.2. *Christian Mohr* f. $^{5}/_1$ 1967, Qutdligssat.
- E. 6.4.1.3. *Sten Peter Mohr* f. $^{1}/_7$ 1969, Rigshosp., døbt Upernavik k.
- E. 6.4.2. *Anker Christian Schröder* f. $^{30}/_5$ 1943, Maglegårds s. Student (Gentofte) 61. Arkitekt.
- E. 6.4.3. *Eggert Schröder* f. $^{7}/_5$ 1949, Maglegårds s., døbt Holbæk k. Student (Aurehøj) 68. Stud. polyt.

— — —

- E. 7. *Axel Schröder* $^{9}/_8$ 1876— $^{20}/_2$ 1948.
F. i Askov. Præliminæreks. (universitetet) 98. Sek.løjtn. i fodfolket 01, res.løjtn. 10, ritmester v. trænafd. 17. Tandlæge 05, praktisk. Viborg 05—12, Vejen 12—34, Nr. Nebel 34—38, i Stubbekøbing til sin død der. BM Dansk Tandlægefor. 08—15 og 19—21, form. for Sydjydsk Tandlægefor. 16—36. — Form. for Ribe amts gardnerfor. 20—38. Form. for Vejen kunstfor. 20—25. Medlem af ministeriets udvalg om tandlægeuddannelse 32—34. R. 30.
Axel havde sin rigeste gerning i årene omkring genforeningen på sin barndoms egn. Under den første verdenskrig var han chef for et afsnit af grænsebevogtningen og gjorde sit til at skabe en god ånd i det skiftende mandskab. Det tilfaldt ham at tage imod Nord-slesv.s tillidsmænd ved Kongeåen $^{4}/_1$ 19. Sine administrative evner fik han bl. a. lejlighed til at udfolde, da danske og tyskuddannede tandlæger skulle forenes i Sydjydsk Tandlægefor., hvor man mindede ham som manden med den ranke holdning og det stærke blik. Han virkede til det sidste i sin hjemstavns ånd i »Sønderj. for.«, »Norden« og LYM. I familiens kreds var han i sit es. skrev ofte en

vide og talte ved vore fester, sidst ved guldbrylluppet i Møgel-tønder ^{30/12} 47. Bisat i Nykøbing F. Urne nedsat Askov kgd. O. Frandsen. Maribo, i Tandlægebl. marts 48.

- I Askov k. ^{29/9} 1906 ~ Sara Louise Sørensen (^{2/8} 1883—^{23/4} 1966), f. i Fredericia. Trinitatis s., d. af bankdir. S. F. Sørensen og hst. Maria Elisabeth Hermann.

Saras moder nedstammede fra huguenotterne, og hun fulgte hende til den kønne reformerte kirke i Fredericia. Den verden, Sara kom fra, var forskellig fra vor, men hun sluttede sig helt til Schrøderslægten. I Viborg viste Sara sin dygtighed både som tandtekniker og husmoder. I Vejen var hun værtinde for de kunstnere. Axel indbød til kunstforeningen, men tog også Appels skolesøgende børn med til frokostkakao. I Askov udfoldede hun sig bl. a. som gartner. Hendes ligefremme, djærve natur var et krydderi i slægten. Hun gav afkald på juleaften hjemme for at fejre jul hos Appels på skolen. Under de vekslende kår i Vestjylland og på Falster fulgte hun trofast sin mand. Det var også hans familie, hun støttede sig til under sin enkestand i Kbhvn., hvor hun aldrig blev træt af at mindes de glade, travle dage i Vejen og Askov.

Sara døde efter et langt og trangt sygeleje på Blegdamshospital i Kbhvn. Urne nedsat Askov kgd.

- E. 7.1. Erik Axel Schrøder f. ^{5/7} 1907 i Viborg domsogn.

Alm. maskinisteks. 27, udv. maskinisteks. 31, elektroinstallatøreks. 33. El.-installatørfirma i Kbhvn. 33, P. Bangsvej 63, omdannet til A/S 50 med fruén som direktør. — Salgsing. A/S E. Rasmussen maskin- & elektromek. fabrik, Fredericia, 55, salgsing. elektrotekn. virksomheder Jyll.-Fyn 58, for Kirks kabelfabrik Jyll.-Fyn 60—63, elektrotekn. agenturer Holstebro 63, generalagentur og lager for Rieth & Co., Kirchheim (jernkonstruktioner til elindustri), Holstebro. 68.

- I Grundtvigsk. ^{21/11} 1931 ~ Gudrun Dresen, f. ^{19/4} 1908, Kettinge, d. af gdr. Jens Peter Dresen og hst. Anna Louise Suhr. — Ægte-skab opløst 60.

- I Ensted k. ^{1/4} 1961 ~ 2) Ragnhild Kristensen f. ^{2/8} 1909 i Vording-borg, d. af tømremester Niels Martinus Christensen og hst. Anna Kirstine Hansen Skov.

Sygeplejerske (Bispebjerg) 39, sundhedssygepl. Kbhvn. Student 41, læge 49, res.læge ved TB-hospitalet i Åbenrå og TB-stationerne i de sønderjydske amter 52. Specialistanerkendelse i lungetuberkulose 64, assist. overlæge TB-hospitalet i Holstebro og TB-stationerne i Ringkøbing amt 64, overlæge sm.st. 69, specialistanerkendelse i medicinske lungesygdomme 67.

Bor Ulsøvej 6, Holstebro.

- E. 7.1.1. *Ole Axel Schrøder* f. $4/_{11}$ 1932, Fred.berg, Lindevangs s.
Realeks. 49, elektromekaniker 53, ingeniør Kbhvn.s elektroteknikum 56, til Canada 56—63, New Westminster B. C. — Autor. installatør A/S Erik A. Schrøder, Kbhvn., 63, elektroing. Dansk automat rorkontrol, eget værksted 67 (NESA), hos F. L. Smidth. Kbhvn., 69.
- I dansk k., Vancouver, $22/_{12}$ 1956 ~ Elisabeth (*Lies*) Maria Pauline Postma f. $15/_{10}$ 1936, d. af kontorchef Klaas Turrie Postma og hst. Margaretha Hermine Schotker.
Lies dansk statsborger 68. Bor Vægtens kvarter 7 B, Albertslund.
- E. 7.1.1.1. *Birthe Schrøder* f. $28/_{4}$ 1959, New Westminster.
- E. 7.1.1.2. *Annette Schrøder* f. $15/_{3}$ 1962, New Westminster.
- E. 7.1.1.3. *Christian Schrøder* f. $9/_{4}$ 1964, Rigshospitalet.
- E. 7.1.2. *Jørgen Schrøder* f. $23/_{4}$ 1942, Fred.berg, Lindevangs s.
Realeks. 59, finmekaniker 63 (Radiometer, Emdrup). Taxavognmand. Bor Rådm. Steins Allé 10 C, Kbhvn. F.
- E. 7.2. *Karen Schrøder* $17/_{8}$ — $19/_{8}$ 1910 i Viborg.
- E. 7.3. *Aase Ingeborg Margrethe Schrøder* f. $16/_{11}$ 1911 i Viborg doms. Præliminæreks. (Vejen) 26, student (Ribe) 30, Askov 30—31, tandlæge 35, assist. Randers 35—36, Kbhvn. 36—38, Esbjerg 38—45. Praktis. tandlæge Esbjerg 46. Bor Havnegade 31, Esbjerg.
- I Ribe domkirke $31/_{12}$ 1938 ~ *Henning Lundsgaard Jensen* ($23/_{12}$ 1910— $24/_{9}$ 1968), f. i Give, søn af amtsvevinspektør Jens Anton Jensen og hst. Elise Lundsgaard, Ringkøbing.
Student (Ribe) 29, læge 37, kandidattjeneste Fred.berg hospital 37—38, Sct. Joseph hospital, Esbjerg, 38—40, amanuensis hos læge L. N. Jacobsen, Esbjerg, 40, overtog hans praksis 44. — Arresteret af Gestapo febr. 44 (havde behandlet en sabotør og givet ham 25 kr.), i Vestre fængsel til $20/_{5}$, i Horsørød til $22/_{7}$ 44. — Død pludselig under ferie i Stockholm, bisat Ekerö, urne nedsat Esbjerg.
Lægegerningen var ham et kald. Sjælden dygtighed og kolossal arbejdskraft skaffede ham på kort tid en stor praksis i by og på land. Han var beslutsom, hurtig og nød i sjældnen grad sine patienters fortrolighed. Klassisk musik var han en fin kender af. — På sit livs højde gik han bort ved en død, han i sin egenskab af læge selv kunne have ønsket sig.
Ugeskr. for læger $12/_{12}$ 68.
Aases børn har fra 58 slægtsnavnet Schrøder.
- E. 7.3.1. *Steen Schrøder* f. $5/_{8}$ 1940, Esbjerg, Vor Frelser s.
Realeks. 58, elev Esbjerg bank 58, assist. 61, Lloyds bank, London

- og Midland bank, 65, Varde bank, Esbjerg afd., 67—70. Bankfuldmægtig dér 70.
- I de Pinte, Belgien, $26/8$ 1967 ~ *Annelies Vanoutrive* f. $28/5$ 1944 i Sierens, Frankrig, d. af direktør Josef Vanoutrive og hst. Fernande Dieudonné.
Bor Gjesingsvinget 4, Esbjerg.
- E. 7.3.1.1. *Ann Schröder* f. $4/1$ 1970, Esbjerg, Vor Frelsers s.
- E. 7.3.2. *Kirsten Schröder* f. $7/6$ 1942, Esbjerg, Vor Frelsers s.
Student (Esbjerg) 61, tandlægeeks. 66 (Århus), ved folktandvården, Arvika, 66, tandlægeassist. Stockholm 68.
- I Esbjerg $3/8$ 1968 ~ redaktør *Lennart Sveder* f. $13/12$ 1935, Arvika, Värmland, søn af direktør Helmer Sveder og hst. Hildur Andersson.
Red. v. dagblad »Expressen« til 68, red.sekretær sv. TVs sportsafd. — Bor Löpargränd 4, Ekerö.
- E. 7.3.2.1. *Jan Henning Sveder* f. $27/6$ 1969, Ekerö s.
- E. 7.3.3. *Uffe Schröder* f. $31/5$ 1945, Esbjerg, Vor Frelsers s.
Student (Esbjerg) 64, stud. med. Århus, fra 70 i Odense.
- På Viborg rådhus $9/3$ 1971 ~ *Birgitte Venov* f. $8/4$ 1945, d. af civiling. Niels Venov og hst. Elsa Claudia Jacobsen.
Sygeplejerske (Rigshospitalet), assist. Odense amtssygehus. — Bor Jernbanecallé 18, Fruens Bøge.
- E. 7.4. *Arne Axel Schröder* f. $18/3$ 1915 i Vejen.
Handelsuddannet, bor i udlandet fra 40.
- E. 7.5. *Ingrid Elisa Schröder* $15/1$ 1919— $18/3$ 1945.
F. i Askov, præliminæreks. (Vejen) 34, student (Tarm) 38, studerede naturvidenskab. Kvinderegens 40—44. Med i modstandsbevægelsen. Død Gentofte amtssygehus.
- E. 7.6. *Axel Schröder* $19/2$ — $3/3$ 1922, født og død i Askov.
- E. 7.7. *Maria Elisabeth Schröder* f. $3/3$ 1924 i Askov.
Student (Nykøbing F.) 42. Askov 42—43, boghandleruddannet hos Harck, Kbhvn., 47.
- I Ålborg $20/11$ 1947 ~ *Knud Erik Sandahl Skov* f. $24/2$ 1922 i Vejen, søn af lagerforvalter Peter Sandahl Skov og hst. Helga Bojsen, Ribe.
Askov 40—41 og 42—43, Ladelund 41—42, landbrugskand. 47, assist. Hedeselskabet 47, v. kontoret i Brovst 47—52, stipendiat v. hydrotekn. laboratorium 52—53, v. Hedeselskabets forskningsvirksomhed Viborg 53, konsulent i hedeselskabet 60, afdelingschef for

grundforbedring 70. Direktør for jysk landvinding A/S 67.
 Bor Mimersvej 53, Viborg.

E. 7.7.1. *Birgitte Sandahl Skov* f. ²⁵/₁₁ 1950 i Brovst.
 Student (Viborg) 70, elev Bispebjerg hospital 70.

E. 7.7.2. *Søren Sandahl Skov* f. ²⁹/₆ 1955, Viborg sdr. s.

— — —

E. 8. *Karl Theodor Schrøder* ³⁰/₁₁ 1877—⁴/₁₂ 1959.

F. i Askov. Landbrugskand. 1900, i Argentina 00—02, forpagter af Damhus 03—05, ejer Ellegaard ved Odense 05—08, til Argentina 09, hvedeavler 09—19, majordome 19—24, plantageejer Eldorado fra 24. — Form. for den af kolonisterne valgte komm.bestyrelse 25—30, udnævnt af guvernøren til komm.bestyrelsesmedlem 36—42, form. for priskommission under krigen. — Form. for den danske foren. »Haabet« 26—30, 34—42, 44—46 og for Club social Argentino 46—47, siden æresmedlem af begge.

I Høje Tåstrup k. ³⁰/₁₁ 1905 ~ 1) *Adelheid Helene Mathiesen* (¹⁴/₃ 1887—¹⁵/₂ 1939) f. i Sdr. Vilstrup, d. af købmand, sen. jordbruger i Tåstrup Valby Christian Mathiesen og hst. Kirstine Marie Jensen.

I 23 købte Karl 50 ha urskov i Misiones. Han var træt af at være majordome og skrabe penge sammen til et kapitalistfirma, men kunne ikke tænke sig at vende hjem til Danmark. Det var hans håb blandt landsmænd i Eldorado at gøre gavn som den, der beherskede det spanske sprog og var kendt med argentinsk forretningsliv. Det håb blev ikke beskæmmet. Han blev en god rådgiver og vejleder. Skønt han altid klagede over, at regeringen ikke gav fuld pris for yerba og tungolie, men undergravede valutaen, sad han godt i det på de gamle dage. På 80-årsdagen blev han hyldet som koloniens store gamle mand af 150 festdeltagere af flere nationer. — Som form. for »Haabet« forstod han altid at anslå den rette tone. — Karl talte om Askovarven og så i de første kolonisters slid med at forvandle urskov til yerbaplantage et sidestykke til Dalgas' virke på heden. — »Danmarksposten« nævner særlig hans arbejde for »Danmarkshjælpen« under besættelsen. Red. A. Kamp kalder ham en personlighed, som i højeste grad fortjener at blive nævnt blandt fremtrædende danske i udlandet. Karl var kun syg en uge og fik en let død i sit hjem.

Adelheid var på Askov 02—03, hvor hun med stilfærdig ynde vandt sine kammeraters hengivenhed. En sommer var hun lærerinde dér. Tapper og trofast delte hun de vekslende går med Karl under nybyggerliv. Med fin sans for det skønne i natur og kunst

skabte hun et hjem på »Villa Askov«, der blev midtpunkt for den danske kreds. I 38 var de herhjemme. Kort efter tilbagekomsten døde hun i Eldorado. Med sin vidtrækkende livsforståelse og milde varme personlighed vandt hun sig talrige venner.
(H. S. i Menigh.bl. nr. 11, L. Bækhøj i Højsk.bl. nr. 14, 39).

- I Eldorado ^{10/11} 1946 ~ 2) *Teresa Dostal* f. ^{13/10} 1915 i Corpus Misiones, Argentina, d. af yerbatero Gasparro Dostal og hst. Maria Olaweski.

— — —

- E. 9. *Bent Schröder* f. ^{9/3} 1879, død ^{22/5} 1880 i Askov.

Fin og sart, gullokke, lys og glad; de ældre søskende glemte ham ikke.

— — —

- E. 10. *Julie Schröder* f. ^{18/12} 1881 i Askov, død på Sct. Josephs hospital, Kbhvn., ^{30/5} 1900.

Yndefuld, velbegavet, tidlig udviklet. Gymnastiklærerinde på Ollerup 99. Hendes musik og sang var til glæde for mange. Da hun skulle underkastes en livsfarlig operation, lagde hun alt til rette derhjemme; ved et af sine billeder skrev hun med sin store kønne faste hånd:

Døm andre skånsomt, strengere dig selv,
men ingen, ingen du fordømme,
husk: Livet er en såre stridig elv,
og ikke alle lige godt kan svømme.

(Claudius Rosenhoff.)

— — —

- E. 11. *Holger Schröder* ^{25/7} 1885—^{13/3} 1971.

F. i Askov. Præliminæreks. (Tarm) 01. I maskinlære hos Konstantin-Hansen & Schröder 01—02, civiling. 09, hos Christiani & Nielsen, Århus 09—10, ved anlæg af Kolding Sydbaner 10—11. Direktør for teglværket Waldau i Estland 11—16. Ingeniør hos A/S Carl Lund, Kbhvn., og udsendt derfra til USA 16—17, leder opførelse og igangsættelse af dets emaillewarefabrik ved Bordeaux 17—20. Rådgiv. ing. i Kbhvn. 20—30, leder af A/S Metallisor

20—32, leder anlæg og igangs. af A/S Dansk påhængsvognsfabrik. Åbenrå, 32. Rådgiv. ing. i Kbhvn. 33—35. Medarbejder (forbehandler) ved patentdirektoratet 35. — Skriffl. arbejder: »Teknikken som handelens tjener« (»Ingeniør og Samfund«, 34), »Bidrag til læren om beregning af påvirkninger i og ydeevne af bremses med stive bakker« (tr. på engelsk i *acta polytechnica* 56), »Hvad er nødvendigt til beskrivelse af en patentbar opfindelse?« (»Nord. industrielt rättsskydd« 56), »Jakob Knudsen og hans skæbnetunge tanker« (Dansk Udsyn 51). Talrige artikler i »Bavnen«, »Højskolebladet« m.v.

Holger var vel nok det lyseste hoved blandt Askovsønnerne. Et usædvanlig levende menneske med kritisk sans. Uden at være knyttet til en højskole blev denne ingeniør en af vore bedste folketalere. Han spændte forbavsende vidt. Tidligt blev han klar over, at kampen om olien var drivkraft i det storpolitiske spil, men han kunne også tale om Ygdrasil, så mennesker, for hvem mytologien var en fremmed verden, blev grebet. Måske var han mere værdsat af højskolemænd i Norge. Altid fyr og flamme for de store problemer, være sig af filosofisk eller social-politisk art. Unge mennesker søgte vejledning hos den livserfarne mand i deres vanskeligheder. I mange år en støtte for Vartov menighed. Hjemme satte han sig ofte til klaveret, spillede efter gehør og sang med sin kønne røst Ingemanns barnlige sange. Efter Kittes død boede han hos datteren i Ålborg, hvor han døde efter en række slagtilfælde. Begravet i Birkerød.

I Vartov ¹⁹/₂ 1911 ~ *Kirsten Ostenfeld Christiansen* (²⁰/₆ 1885—¹/₇ 1969).

F. i Valby, d. af fysikeren, prof. Christian Christiansen og hst. Hansine Ostenfeld.

Kitte havde en rig arv fra sit barndomshjem på Polyteknisk Lærestanstalt. For Holgers mor var det en stor lettelse, da hun på dødslejet fik at vide, at Holger og Kitte havde fundet hinanden, så han blev knyttet til et godt hjem. Kitte var elev på Askov 05—07 og blev til stor opmuntring for sin svigerfar i hans sidste leveår. Hun biede trofast på Holger i en lang årrække. I det ydre blev ægteskabet rigt på omskiftelser: de første år i Estland, som hun i 15 brat måtte rømme med sine børn. Derefter til Bordeaux. De svære kår i de følgende år bar hun trofast ved Holgers side og gav sine 3 børn et lyst og lykkeligt hjem. Den store sorg, som ramte hjemmet ved Inger Elises forlis, bar Kitte som kun det menneske kan, der stoler på, at den Gud, der stiller opgaverne, også vil give kræfter til at klare dem. Helle opvoksende i Rømersgade i den ånd og tro, som Kitte vidste ville blive hende den bedste hjælp i savnet af forældrene. — Kitte var et stærkt menne-

ske. Hun gik ikke på akkord. Hendes selvstændige opfattelse og dømmekraft var Holger en stor støtte. Hun døde brat hos datteren i Ålborg og blev begravet i Birkerød.

- E. 11.1. *Gerda Magdalene Schröder* f. $27/2$ 1912 i Waldau, Estland.
Realeks. 28. Friskolelærer Fred.borg 30—31, lærer på Rønshoved højskole 31—33, sløjdlærereks. (Askov) 32, lærer på Askov sløjdskele sommer 33. Diplom fra Kbhvn.s tilskærerakademi 34, lærer Vældegaard hush.skole 34—41, eks. husholdningslærerinde 40.
- I Vartov $9/8$ 1941 ~ *Einar Aksel Mortensen* f. $5/3$ 1910 i Langå, søn af banenæstformand Jakob Aksel Mortensen og hst. Gertrud Nielsen.
Mejeriingeniør 42. Dir. for Ålborg mælkekomp. fra 43.
Bor Nr. Trandersvej 8, Ålborg.
- E. 11.1.1. *Jacob Aksel Mortensen* f. $7/5$ 1943 i Hasseriis, døbt i Vartov. Udlært maskinarbejder 66.
- E. 11.2. *Inger Elise Schröder* f. $28/2$, død $29/2$ 1912 i Waldau.
- E. 11.3. *Kay Christian Schröder* f. $10/8$ 1914 i Waldau.
Student (Efterslægten) 33, v. landbrug Baungaard, Vejen, 33—34, Kærhave 34—35, landbrugskand. 38, dyrlæge 44, praktis. dyrlæge Randers 45—47, Hong 47—49. I veterinærdirektoratet 49, veterinærinspektør 52. Veterinary officer Ghana 58, opført veterinærskole Tamale, Ghana, 59, udsendt direktør til u-lande 63, leder Indo-danish project, Hessarghatta, Bangalore, staten Mysore, 68—70 leder dansk-zambisk project Lusaka, Zambia. Landbrug, demonstration, undervisning og forsøgsvirksomhed.
- I Fred.borg slotsk. $18/11$ 1941 ~ *Maria Elisabeth (Lise) Ottesen* f. $2/2$ 1911 på Chr. havn, d. af kunstmaler Johannes Ottesen og hst. Ellen Johansen.
- E. 11.3.1. *Peer Otto Schröder* f. $8/10$ 1942 i St. Thomas s., Fred.berg.
døbt i Vartov.
Stud. med.
- I St. Mariæ k., Ålborg, $11/11$ 1967 ~ socialrådgiver *Monica Bogulski*
d. af bogholder Jan Bogulski og hst. Stefanie Michno.
- E. 11.3.1.1. *Christian Pcter Schröder* f. $19/12$ 1969 i St. Mariæ s., Fred.berg.
- E. 11.3.2. *Ellen Schröder* f. $10/8$ 1945, St. Morten s., Randers.
Student 64, socialrådgiver 70.

I Skovshoved k. $\frac{9}{3}$ 1968 ~ *Klavs Birger Wulff* f. $\frac{11}{1}$ 1945 i Hellerup, søn af advokat Bjørn Wulff og hst. Anne Wenkens. Stud. teol.

E. 11.3.2.1. *Morten Wulff* f. $\frac{15}{5}$ 1969. Døbt i Høsterkøb k.

E. 11.3.3. *Lone Benedikte Schrøder* f. $\frac{5}{7}$ 1949, Herlev.

I Birkerød k. $\frac{24}{6}$ 1967 ~ landmand *Johan Balslev* søn af civilingeniør Mogens Balslev og hst. Ingrid Krabbe, Fredensborg. Johan uddannet i Hessarghatta, project coordinator, flygtningeprojekt Rutamba — Lundo, Tanzania 67.

E. 11.3.3.1. *Jesper Balslev* f. $\frac{30}{4}$ 1969. Lusaka, Zambia. Døbt i Høsterkøb k.

E. 11.4. *Inger Elise Schrøder* $\frac{8}{5}$ 1919— $\frac{26}{4}$ 1943.

F. i Cauderan v. Bordeaux. Stud. (Sortedamsgymn.) 37.

På Kbhvn.s rådhus $\frac{3}{2}$ 1940 ~ *Sven Jørgen Henrik Teisen* ($\frac{25}{2}$ 1913— $\frac{26}{4}$ 1943) f. i Berlin, søn af civiling. Theodor Bernhard Teisen. Birmingham, og hst. Dido Charlotte Sandberg.

Ingeniør v. Holmegaards glasværk 39, cand. polyt. 40.

I. E. var kæk og glad, også alvorlig, et solskinsmenneske med stærk livsfølelse. Ansvarsbevidst gik hun ind for sine opgaver i livet. — Sven Teisen var frisk og frejdig som hun, de delte alt, hun var hans assistent ved tegnebordet. Frie som himlens fugle levede de ubekymrede for dagen imorgen og delte deres livsglæde med venner og to finnebørn, de tog til sig kort før de fik Hellen. Glade og uforfærdede sejlede de på ferietur til Langeland med tre venner. Kort før de nåede til Karrebæksminde, forliste båden. Begravede på Birkerød kirkeg. $\frac{29}{5}$. — Dir. for glasværket K. Schlüter skrev et smukt mindeord i »Ingeniøren«, hvor han betegner Sv. Teisen som en genial ung mand, der gik med den tekniske marskalstav i tornystret. Hans mange mærkelige personlige egenskaber skaffede ham mange venner, ikke mindst blandt fabrikkens arbejdere. Begge nærrede de foragt for jordisk gods, i deres hjem var der ellers ikke andet end det absolut nødvendige, men grammofonpl. af klassiske mesterværker lå i bunker.

E. 11.4.1. *Hellen Teisen* f. $\frac{10}{4}$ 1942 på Holmegaards glasværk. Fensmark s., døbt i Vartov.

Opdraget hos sin mors forældre. Stud. mag.

På Kbhvn.s rådhus $\frac{4}{9}$ 1965 ~ stud. polit. *Oli Edvard Heinesen* f. $\frac{7}{12}$ 1938 i Klaksvig, Færøerne, søn af postfører Frederik Heinesen og hst. Cathrine Johannesen.

E. 12. Christian Ditlev *Fredrik Schrøder* f. ¹⁸/₁₀ 1888 i Askov. Student (Herlufsh.) 06, cand. teol. 12, universitetets guldmedalje for teolog. prisafh. 13. Lærer v. Fred.borg højsk. 14—18 (kornet 15, løjtn. 17), Askov 18—30 (studierejse England 19, Tyskland 20). Spr. Aale-Linnerup 30—36, Fjelstrup 36—44 (tillige præst v. Haderslev frim. 40—44), Holbæk Skt. Nikolai 44—58. — Form. for K. S. i Sydøstjyl. 26—30. BM K. S. af 98 30—53, Børnens Helsehjem 36—44. Medred. af Dansk Udsyn 26—36. Medudgiver af Haandbog i Grundtvigs Skrifter I—III (29—31), ny udgave af Richters Konfirmationsangbog (32), medlem af det grundtvigske salmebogsudvalg 41—44. Ludvig Schr.s liv og gerning I—II (36—37). »Bonden, som blev landråd« (P. J. Refshauges minder, 41). Talrige afh. og art., fast kirkelig medarbejder ved Højskolebladet 48—60. »Smuler« (80 opbyggelige småstykker) 70. R. 58.

I Godthåbs k., Fred.berg. ²⁴/₉ 1918 ~ 1) *Ingeborg Johanne Bindselev* (²⁰/₇ 1891—⁷/₁ 1942) f. på Fred.berg, d. af skoleinspektør Alfred Bindselev og hst. Louise Tauber.

På Fred.borg højskole 08, lærerinde (Zahle) 12, på Jægerspris 13—16. Som Askovlærer 18—30 underviste hun bl. a. i Danmarks dyre- og planteliv. I Aale ledede hun de unges sangkor og arbejdet i forsamlingshus. Hun åbnede med glæde sit hjem på »Toften« og i præstegården for vor slægt og for de kamppse lånedøtre. Hun elskede at have med børn og unge at gøre og havde let ved at tale med de forskellige mennesker, hendes sjælfulde musik og sang skabte hygge. Død på Sønderborg statsh. Ho. Schr. i Menighedsbl. 5/42. — Mindeskrift 1942.

Adopteret Karen Margrethe Ulla Schrøder f. ¹⁸/₁₁ 1924 i Århus.

I Fjelstrup k. ²/₃ 1947 ~ Frits Thomas Møller f. ¹⁸/₁ 1923 i Fjelstrup, søn af bagermester Andor Heinrich Møller og hst. Kirstine Nissen.

Montør, værkfører ved Bordorffs maskinforr. i Haderslev.

I Lyngby k. ⁵/₅ 1943 ~ 2) *Inger Sofie Kirstine Astrid Spønneck* f. ²⁵/₄ 1902 i Slagelse, d. af rigsgreve, postmester Adolf J. W. J. Spønneck og hst. Kirstine Jensen.

Præliminæreks. v. universitetet. På Askov 25—26, stud. kunst og musik i Italien 30, meddeler til Næstved Tid., diplom i engelsk 32, på Stoffregens konservatorium 30—33, stud. v. universitetet i Besançon 39, musiklærerinde i Holbæk. — Udg. »Rids og Rejser« 60.

F. *Johannes Elieser Schrøder* ^{13/1} 1838—^{23/10} 1920.

F. i Christianssæde skovridergård. Privat undervist, til han ti år gl. kom i almueskole. Kontorist hos godsforvalter Trap, Ourebygaard, 53—56, exam. jur.

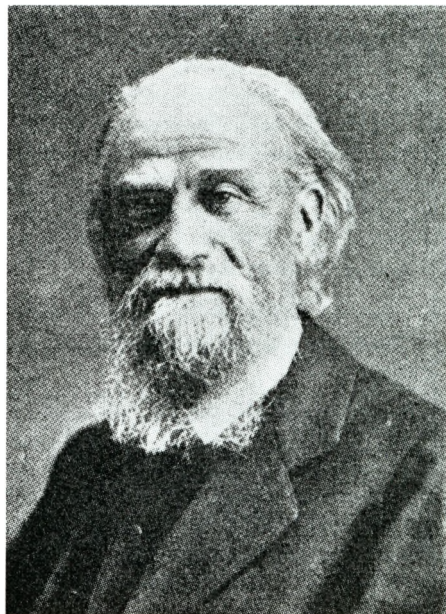

58, godsfuldmægtig Ourebygaard 59. Såret ved prøjsernes overgang til Als ^{29/6} 64. Birkefuldm. 64—65, elev og lærer på Askov 65—67. Forstander Brøderup højskole 67—73, bogholder og forvalter ved kunstflidsbortlodningen 73—87. Vinhandl. 80—1913, grosserer 94.

Grundlagde det første soldaterhjem 73, kasserer for Kbhvns skyttefor. 80—98, for St. Peders gæstehjem 91—1900, for Santalmissionen 96—1913, for Bethesdamøderne 93—1913, forretningsfører for Kirkeligt Samfund 98—1913, form. for Kbhvns afd. af Dansk Folkesamfund fra 94. BM S.-J. S.

fra 84, for den grønlandske kirkesag fra 06 m. m. R. 04.

Valgsprog: »Tro vel og vær tro«, bomærke: Tir lægger hånden i Fenrisulvens gab. Hans liv var præget af, at han troede Gud og mennesker vel. Hans tro på Gud gav sjælsstyrke til at bære modgang under små kår og hustruens årelange sygdom. Hans tro til mennesker gav ham mod og udholdenhed til at tjene sit folk, især Danmarks ungdom. I sit livs aften kunne han vidne for slægten: »Livet er det dejligste eventyr i Vorherres navn og i det danske folk«. — Han var en sjælden flittig mand. Når hjernen skulle hvile, tog han fat i haven eller huggede brænde. Han fortalte gerne historie, mytologi og folkeeventyr først for sine højskoleelever, siden for sine børn og for soldater gennem 45 år. Han var ydmyg, trofast og tjenstvillig. Livet lærte ham tålmod, og tålmodigheden voksede under hans sidste halvtredie år lange sygeleje, hvor han var ganske uarbejdsdygtig, men åndsfrisk. Den slægtsfølelse, der havde fået ham til at samle slægtbogen, var levende til det sidste.

Den, der tror Vorherre vel, er den allerstørste sjæl.

Elisabeth Schrøder: Johs. E. Schrøders hjem i H. P. B. Barfod: Minder fra gl. grundtvigske hjem V (1925). Fr. Schrøder: Johs. E. Schrøder (1921).

- I Vor Frelasers k., Chr.havn, ^{13/10} 1868 ~ *Anna Pauline Wagner* (^{13/10} 1844—^{20/12} 1900), søster til Ludvig Schrøders hustru. F. på Sølv-gadens kaserne, Kbhvn.

Hun havde udpræget skønhedssans, spillede og sang, læste udtryksfuldt og smukt op i hjemmet, men var svag og led af periodiske depressioner. På hendes gravsten står Mt. 5, 4. Død på Dr. Olgasvej, Fred.berg.

- F. 1. *Svend Trøst Schrøder* ^{3/8} 1869—^{20/5} 1888.

F. på folkehøjskolen Frederik VII's minde i Brøderup, Snesere s. Svagelig fra barneårene, munter og mild, from, kærlig og gudhengiven. Død på Fred.berg. På hans gravsten står Mt. 5, 8.

- F. 2. *Karl Schrøder* ^{13/7} 1870—^{10/4} 1943.

Født i Snesere s. I malerlære hos Schmiegelow, svendestykke med medaille 91, afgang fra kunstakademiet 98. Maler og keramik i Lillerød fra 1902. Lærer v. teknisk skole, Kbhvn., 98—1938, v. tegne- og kunstindustriskolen for kvinder 09—41, tegner p. Fritz Hansens møbelfabrik fra 12.

Fra barndommen af var hans sind vendt mod et liv i fædrelandets og kunstens tjeneste. Han har efterladt sig en række skønne malerier og keramiske arbejder: Maleri af faderen (Grundtvigs Hus), af hustruen (Charlott.borg 35), børnerelief (Den fri Udstill.), Grundtvigsbusten i keramik efter tegning af N. Skovgaard (Grundtvigs Hus). Han elskede naturen, kunne sidde målløs og indsuge et midtjydsk landskabs storladne linier og stærke farver: forbavsende hurtigt kunne han fæstne dybderne i det vide udsyn på lærredet. Ofte lånte han motiver til sine keramiske arbejder fra naturen, hans barokke lune udfoldede sig her. — Han var en elsket lærer. — Fra 85 var han medlem af Kbhvn.s skyttefor., 17 år gl. vandt han riflen, han var med i rekykorpset fra 1914, til det til hans store sorg blev ophævet i 37. Sandhed og retsind prægede ham, aldrig gik han på akkord. Et særpræget menneske. Død i Lillerød.

- I Hundseby k. ^{7/8} 1903 ~ *Ovidia Frederikke Drewes* (^{4/12} 1876—^{2/4} 1957), f. i Maribo, d. af regnskabsfører ved de lollandske baner, justitsråd Carl Ferdinand Jacob Drewes og hst. Anna Nielsine Caroline Lützen.

Ligesom sin mand elskede Vitte det smukke i naturen og lærte sine børn det samme. Hendes kunstnersind fik udløsning i musik, som hun delte med sine børn. Det traditionsrige, gæstfrie hjem stod altid åbent for den store vennekreds, deriblandt adskillige

kunstnere, og var et fristed for familiens unge. Hun var et lykkeligt menneske, fordi hun kunne give. En af husets venner skrev ved hendes død: »Vi har modtaget så meget vidunderligt fra jeres mor, så jeg er sikker på, hun i fremtiden vil stå klart for os, at vi i tankerne ofte vil spørge hende til råds, høre hendes små opmuntrende bemærkninger og se med hendes øjne de smukke tildragelser blandt vore medmennesker . . . Tante Vitte skabte hygge i et højere plan end sædvanligt, så man altid følte sig rigere, når man gik derfra«. — Død på centralsygehuset i Hillerød.

Ovidia har føjet en skildring af sin mor til »Slægten Lützen« i Loll.-Fa.s hist. årbog 1945.

F.2.1. *Sven Drewes Schröder* ^{28/5} 1905—^{28/8} 1950.

F. i Lillerød, realeks. (Hillerød) 22, afgang tekn. skole, Kbhvn., 27, som tømrer i Svejts og Norditalien 28, på kunstakademiets arkitektskole 30—32, arkitekt i Kbhvn. 32—43, medlem af dansk arkitektfor. 41, i Fred.sund fra 43.

I de 7 år, Sven boede i Fred.sund, skabte han sig en stor og smuk virksomhed i by og opland (Lillerød, Stenløse m. v.) bl. a. ved kommunalt byggeri og andelsboligforeninger (»Nørreparken«, aldersrenteboliger i Fred.sund, 32 rækkehuse i Lillerød). Han var i lige grad afholdt af håndværkere og bygherrer. BM i byens kunstfor. og museumsfor. og et virksomt medlem i St. Georgsgildet.

Venner satte ham et smukt minde i Nordsj. Venstreblad ^{30/8}, hvor det hedder: Hans mange venner vil savne hans ærlige, ligefremme sind, vid og humor og store menneskelighed. Med ham kunne man ikke føre en tom samtale. Hans levende personlighed, vidtfavnende interesser og viden gav altid et samvær med ham værdi. Hans redelighed, hjælpsomhed og medfølelse var stor. Med usædvanlig flid og viljestyrke gik han frem mod sine mål.

Han omkom på vej til Jægerspris, idet han uden egen skyld blev kørt ned af en motorcyklist. — Håndværkets mag. nov. 48.

I Lillerød k. ^{20/12} 1931 ~ *Kerry Dorothea Petersen* f. ^{15/7} 1900 i Århus, Frue s., d. af fotograf Hans Viktor Georg Petersen og hst. Maren Nielsen.

Realeks. (Århus) 17, ved telegraf. Århus 17—31, fodklinik i Fred.sund 52—69. — Bor Nørreparken 1³, Fred.sund.

F. 2.1.1. *Anne-Marie Schröder* ^{16/1} 1934—^{7/8} 1957.

F. i Kbhvn., Helligkors s., død i Sjælør s., Kbhvn., mærket af uhelbredelig hjerneblødning fra hun var spæd.

F. 2.1.2. *Aase Schröder* f. ^{24/5} 1937, Fred.berg, St. Markus s.

Realeks. (Fred.sund) 53, kontorplads 55—57, diplom som tekn. tegner fra akademi for fri og merkantil kunst 57, hos rådg. ingeniør Nielsen & Rauschenberger 57—59, hos arkitekt Max Brüel 69.

- I Fred.sund k. $\frac{19}{8}$ 1959 ~ *Jørgen Deløvenbo Kristoffersen* f. $\frac{1}{8}$ 1935 i Skibstrup, Hellebæk s., søn af lagerforvalter Poul Erik Kristoffersen og hst. Karen Marie Sofie Elisabeth Deløvenbo, Fred.sund. Bor Fredskovhellet 44, Hillerød. Ægteskab opløst 67.
- F. 2.1.2.1. *Sven Kristoffersen* f. $\frac{24}{10}$ 1959, Usserød sygehus, Hørsh. s.
- F. 2.1.2.2. *Anne Kristoffersen* f. $\frac{25}{8}$ 1961, Asminderød.
- F. 2.1.3. *Finn Louis Schrøder* f. $\frac{20}{8}$ 1939, Fred.berg, St. Markus s.
Realeks. (Fred.sund) 56, i lære skibsmægler Fred.sund 56—59, shippingman rederi J. Lauridsen 60—61, i Dansk Shell, Kbhvn.. 61, Thule. Grønland, 64—67. i Texaco A/S 68.
- I Vissenbjerg k. $\frac{3}{4}$ 1969 ~ sygeplejerske *Kirsten Kellebjerg Andersen* f. $\frac{4}{6}$ 1946, d. af kbmd. Niels Johannes Andersen og hst. Else Marie Kellebjerg Nielsen, Kelstrupskov.
Bor Rebæk Søpark 3, 217 Hvidovre.
- E. 2.1.3.1. *Camilla Schrøder* f. $\frac{3}{10}$ 1969, Rigshospitalet.
- F. 2.2. *Ib Johannes Drewes Schrøder* f. $\frac{20}{1}$ 1914 i Lillerød.
Student (Fred.borg) 33, frivillig lærling og søkadetaspirant 33—34, elev på hærens officersskole 36—38, premierløjtn. af artilleriet 38, kaptajnløjtn. 44, kaptajn 47, oberstløjtn. 54, oberst 63, overført til flyvevåbnet s.å., gennemgået artillerikursus 41—43. Interneret 29. aug.—nov. 43, ved krigens ophør militær chef for Kulsvierbat. 2. komp. (Fred.borg Amt Vest). Div. kursus og studieophold i Tyskland (British Army of the Rhine), Storbritannien og USA 45—57. Lærer ved artilleriskolen 47—51 og 56—62. Chef for 10. luftværnsafsd. (Raketforsvar.) 62, overført til flyvevåbnet under ben. Luftværnsgruppen, chef 63—65 og 69. Elev på NATO Defence College, Paris, 65, flyerattaché ambassaden i Washington 65—67 og militær- og flyerattaché ved ambassaden i Ottawa 65—66 og forsvarsattaché sm.st. fra 66, forbindelsesofficer til SACLANT (Norfolk Virginia) 66—67. Midlertidig grad som generalmajor og permanent dansk repræsentant i NATO's militærkomité 66—69. — Forbehandler ved Patentdirektoratet 43—65.
- I Lyng k. $\frac{29}{1}$ 1939 ~ *Inger Vinther* f. $\frac{17}{5}$ 1917 i Kbhvn., Davids s. d. af snedker Carl Vinther og hst. Bertha Ingeborg Larsen.
Bor Vejlemosevej 37, Holte.
- F. 2.2.1. *Inger Jette Schrøder* f. $\frac{23}{2}$ 1942, St. Markus s., Fred.berg.
Pigeskoleks. (Ingrid Jespersen) 59, afgangseks. fra Skolen for Boligindretning 63, medl. af Foren. af Møbel- og indretningsarkitekter. Hos arkitekt Malling Pedersen, Vejle, 64—66, Nobö, Horsens. 69—70, Louis P. & Co., Vejle, fra 70.

- I Kastelsk. $\frac{8}{2}$ 1964 ~ *Ole Willemoes Berg* f. $\frac{2}{8}$ 1940, Trinitatis s., søn af arkitekt Karl Willy Willemoes Berg og hst. Nettchen Sofie Wambak-Larsen, Kbhvn.
 Student (Niels Steensen) 59, løjtn., artilleriflyver 63, FN-styrken på Cypren 65 og 68, militær motorsagkyndig 67, premierløjtn. 67. Bor Tuja Allé 7 A, Vejle.
- F. 2.2.1.1. *Lizzie Berg* f. $\frac{10}{5}$ 1966, St. Nicolaj s., Vejle.
- F. 2.2.1.2. *Mette Berg* f. $\frac{8}{7}$ 1967, St. Nicolaj s., Vejle.
- F. 2.2.2. *Anne Iben Schröder* $\frac{16}{12}$ 1945— $\frac{26}{3}$ 1946.
 F. Fred.berg, St. Markus s., død Usserød sygehus, Hørsholm s.
- F. 2.2.3. *Henrik Schröder* f. $\frac{31}{3}$ 1947, Fred.berg, St. Markus s.
 Fra 52 patient på Forsorgscentret Andersvænge v. Slagelse.
- F. 2.3. Karl *Palle Drewes Schröder* f. $\frac{28}{7}$ 1918 i Lillerød.
 Møbelpolstrersv. (Fritz Hansens eftf., Lillerød) 40, ved DSB's centralværksted i Kbhvn. 51, gildekansler Sct. Georgsgildet, Birkerød, 70.
- I Lyng k. $\frac{13}{11}$ 1943 ~ *Maria Hoffmann Wibroe* f. $\frac{1}{7}$ 1919 i Gerlev. Horns h., d. af gdr. Lorenz Wibroe og hst. Astrid Thøger Hansen. Bor Vandtårnsvej 5, Birkerød.
- F. 3. *Agnete Schröder* $\frac{30}{10}$ 1871— $\frac{15}{7}$ 1941.
 F. i Brøderup. Sin moders højre hånd fra lille af, på Askov 90. Hos provst Schultz-Lorentzen, Godthåb, Grønland. 04—05 og 06—07; hun blev så betaget af landets storliniede skønhed og umiddelbare folk, at Grønland blev hendes længsels land, i 13 gæstede hun Julianehåb, i 20 Ivigtut og Frederikshåb. Grønlændernes vel lå hende på sinde, hun forhandlede pelsværk og forsømte nødig et møde i grønlandsk selskab. — I hjemmet på Dr. Olgasvej viste hun med små midler enestående gæstfrihed mod slægten og faders venner. Adskillige af de unge, som var pensionærer dér, blev hendes venner for livet. Efter faders død dannede hun hjem med Elisabeth, en køn fortsættelse af det gamle hjem. Hun døde på nervesanatoriet v. Dianalund, men blev begravet fra Vartov. Til mindefesten skrev Bodil Lange:
 Du pragtfuld var i dine velmagtsdage,
 med fryd vi tænker på den tid tilbage.
 Hvor var du gavmild imod dine venner,
 en mere trofast sjæl jeg ikke kender.
- F. 4. *Rolf Schroeder* $\frac{10}{11}$ 1872— $\frac{28}{8}$ 1948.
 F. i Brøderup. Tømrersvend 91, afgang fra kunstakademiet 02. tegner hos arkitekterne W. Dahlerup og V. Koch, guldmed. Leipzig 13, assist. ved kunstakademiet 02—13.

BM Akadem. Arkitektfor., akademirådet, Dansk Standardiseringsråd, Foren. til Hovedstadens forskønnelse. Indenrigsmin.s konsulent i byggesager fra 20. Har bl. a. opført »Hvide Hus« i Askov 98, kirke og præstebolig 99, prof. J. Schous klinik 09, Grundtvigs hus 08, belyningsvæsenets administrationsbygning 13, ombyggn. af Askov hovedbyggn. 13, Johanneskirken i Brørup 24.

Under hans hånd fik stenene idé og ånd. Med små midler kunne han skabe skønhed og udtrykke meget i enkle symboler. Han var et bindeled mellem den københavnske del af slægten og Askov. I sit lange virksomme liv rejste han varige minder om sin rige kunstneriske skabertrang i monumentale bygninger i hovedstaden, og hans skole forståelse udfoldede sig under gerningen som kgl. bygningsinspektør. Hans kraftige skikkelse med det skarptskårne ansigt og det mægtige hvide hår fyldte i vor kreds. Han var trofast mod slægten og ejede flere af dens bedste egenskaber (retsind, evne til at skønne klart). Han havde et rigt sind, skarp tanke, frodigt lune og drøftede gerne livets problemer. Død på Diakonissestiftelsen.

- I Sct. Matthæus k. ²⁰/₅ 1900 ~ *Alma Ellen Eickhoff* (²⁰/₅ 1876—¹/₂ 1959). f. Fred.berg, d. af maskinfabrikant Gottfried Eickhoff og hst. Alma Wulff.

Alma var, især i ægteskabets første år, til stor kunstnerisk inspiration for Rolf. Sin rige personlighed udfoldede hun i sit hjem med sin smittende glæde over alt, hvad der var skønt, både for øje og øre. Hun havde særlig sans for at samstille douce farver. Hendes sinds farverige nuancer, båret af dyb alvor, udfoldede sig ved flyglet. Hun havde humoristisk sans og kunne lige til det sidste ramme en sags kerne. Hun fulgte sine børns virke med levende deltagelse (efter Rolfs død var særlig Erling hendes trofaste støtte) og glædede sig over sine børnebørn og til allersidst over oldebarnet. Hendes sind var følsomt og religiøst; i de senere år søgte hun, så ofte hun kunne, Eliaskirken (Georg Bartholdy). Hun havde en sjælden evne til at sige Gud tak for alle ting, hvordan det end gik, og til at bede for alle sine kære; det gav fred i sindet også i den sidste svære tid, da hun ikke længere kunne være i sit hjem. Hun trøstede sig ved 2. Kor. 12, 9: Min nåde er dig nok, kraften fuldkommes i magtesløshed. Død på sygehjem, Solbjerg.

- F. 4.1. Poul Erling Rolf *Schroeder* f. ¹/₃ 1904, Fred.berg, Sct. Markus s.

Student (Birkerød) 23, gennemgået Det kgl. Teaters elevskole, debut på Det kgl. Teater 25, skuespiller dér 25—27, Århus teater 27—30, kgl. teater 30—33, Det ny Teater 33—36, deerfter Dagmar-teatret, Riddersalen, Folketeatret, Fred.berg teater, Nygade-teatret, Apolloteatret, Friluftsteatret, optrådte på Duke of York'

Theatre, London, 38, på Oslo centralteater 40. Direktør for Riddersalen 43—47 og 50—53, leder Apolloteatret 55—56. Lærer ved privatteatrenes elevskole 52—56. BM foren. af da. sceneinstruktører fra 53. — Blandt hovedroller: Prinsen i »Der var engang«, Aladdin, Hamlet, Danilo i »Den glade enke«, prins Hendrik i Hendrik IV, marki Posa i Don Carlos. — Weyse i Weysefilmen. Har bl. a. iscenesat Camus »Caligula«, Noel Coward »Faldne engle«, Stephan Zweig: »Valpone«, O' Neill: »Lang dags rejse mod nat« (Det kgl. Teater 57). — Teaterpokalen 59. Teaterkatten 60. Antikvitetsforretning, Grønnegade 27, fra 61.
Bor Herman Triers Plads 3, Kbhvn. V.

F. 4.2. *Kirsten Rolf Schroeder* f. $12/6$ 1908, Fred.berg, Sct. Markus s.

I Kbhvn.s valgmenigh.kirke $21/9$ 1929 ~ *Soren Hansen* f. $8/4$ 1905. Christianskirkens s., søn af snedkerm. Christian Edvard Hansen og hst. Marie Abalone Hansen.

Snedkermester, fabrikant. BM opførelse af boliger for arbejderklassen 44, Dansk oversøisk finérværk 49, forretningsudv. for foren. til lærlinges uddannelse 44, form. for Købestævnets møbeludstill. 51—55, for Dansk kunsthåndværk 51, i Det danske Selskabs repræsentantskab fra 51, Dansk Arbejdes repræsentantskab fra 53, BM Kunsthåndværkerskolen fra 53 m. m. Form. for komité for udstilling i Det danske Hus i Paris 55, form. for Dansk kunsthåndværk 51—58, for Den Permanente 59. — R. 55. R¹. Vasarden 57. — Bor Dag Hammarskjöldsallé 19^a. Kbhvn. Ø.

F. 4.2.1. *Rolf Hansen* f. $21/9$ 1930, Christiansborg Slotssogn, Kbhvn. Realeks. (Stenhus) 47, jorden rundt m. Bente Mærsk 47—48. i snedkerlære 48—52 (bronzemed.), sergent v. ingeniørreg. 53—54, på kunsthåndværkerskole 54—56. USA 56—57, konstruktør Fritz Hansens stolefabr., Lillerød, 57—60, snedkersv. hos flere mestre i Kbhvn. 61—66. Selvst. snedkermester fra 66, antikvitetsforretning, Allégade, Kbhvn., 69.

På Gentofte rådhus $2/12$ 1967 ~ *Marianne Hagemann* f. $30/10$ 1944, Fred.berg s., d. af bogtrykker Sigurd Hagemann og hst. Käthe Boline Hansen.

Student (Rysensteen) 63, stud. mag. (dansk og fransk) fra 63.
Bor Skjoldagervej 42, Gentofte.

F. 4.2.1.1. *Kristian Hagemann Hansen* f. $15/8$ 1968, Maglegård s.

F. 4.2.2. *Lis Soren Hansen* f. $21/3$ 1935 i Hellerup s.

Realeks. (Dyssegård) 51, adgang kunstakademi 54, udstillede malerier Århus rådhus påske 59.

I Helleruplund k. $11/1$ 1958 ~ *Bjarne Konrad Nielsen* f. $25/7$ 1931 i

Odder, søn af gdr. Kristian Nielsen og hst. Metta Pedersen, Østermarken, Odder.

Handelsskoleks. (Odder) 51, tekn. skole, Århus, 53, kunstakademi 54—58, Statens tegnelærerkursus 57, tegner hos Fritz Hansens efft. 57—58, ved »Politiken« 59, udstiller grafik kunstnernes efterårsudstill., Kbhvn., 60. — Bor Bakkehuset, Gundestrup pr. Tranbjerg J.

F. 4.2.2.1. *Jette Vibe Nielsen* f. $\frac{5}{7}$ 1958, Helleruplund s.

F. 4.2.2.2. *Jeppe Steen Nielsen* f. $\frac{18}{6}$ 1960, St. Lukas stift, Helleruplund s.

F. 4.2.2.3. *Bo Mads Nielsen* f. $\frac{12}{7}$ 1962, Sundby s., Amager.

F. 4.2.3. *Ole Bjørn Hansen* f. $\frac{19}{4}$ 1945, Hellerup s.

Realeks. (Stenhus) 61, Niels Brocks handelsskole 61—62, isenkramlære Vejle 62—65, handelsmedhjælpereks. m. udm. Vejle 65, skovbrug i Sverige, Askov 66—67, civilt arbejde Kompedalslejr 67.

F. 5. *Alf Schrøder* $\frac{5}{9}$ — $\frac{21}{9}$ 1874, Sct. Johannes s., Kbhvn.

F. 6. *Ester Schrøder* $\frac{27}{1}$ 1876— $\frac{18}{3}$ 1965.

F. Sct. Johannes s., Kbhvn. Askov 92—93, i 18 år på faderens kontor, gymnastikeks. (Statens kursus) 99, svømmeeks. 09, lærerinde v. Frk. P. Lønborgs (A. Barfods) skole 99—1910, vikar v. Kbhvn.s kom. skolevæsen 09, fast ansat 13—43. På gymnastikhold i Stockholm 03 og ved olympiske lege i London 08. Næstfm. i Kvindelig Idrætsf. fra start 06—37, sekretær for første kvindegymnastikstævne i Kbhvn. 14 BM (kasserer) Nord. forb. for kvindegymnastik fra starten 22—53, »De danske gymnastikfor.« fra starten 29—46.

Ester døde på Frederiksberg hospital efter længere tids tiltagende skrøbelighed.

Hendes ord formede sig ofte uvilkårligt i bogstavrim. Hun var reserveret, reel og redelig, bange for de stærke ord. Hun var redebøn til at hjælpe. Det viste hun, da Charlotte var så syg og nødig ville blive på sygehus, så påtog Ester sig nok så resolut at passe hende, skønt hun selv var på kontoret om formiddagen og på kursus senere på dagen, det var ved at overgå hendes kræfter. — Hun var rundhåndet, ikke mindst over for lille søster, som hun tog med på rejser til Norge og Sverige. Fra de yngre år var hun vant til, at Elisabeth blev syg om foråret, »så er det lettere, at jeg bor hos dig«. De flyttede sammen i 41. — Sit gamle felt fulgte Ester gennem »Ungdom og Idræt« og bogen om Eli Björkstéen, lige til hun kom på hospitalet. Salmer og sange kunne hun udenad fra barn, ja endog et så langt digt som C. Plougs om Audun og bjørnen.

F. 7. *Knud Schroeder* ^{20/7} 1877—^{20/12} 1955.

F. Fred.berg s. Student (Østersøgd.) 96, medstifter af bladet »Sønderjylland« 94 og studenterfor. »Hejmdal« 96, cand. med. 03. dr. med. 09, res.læge Frederiks hosp. 08—09, assist. ved Universitetets farmakolog. institut 09—12, overmedicus Odense amts og bys sygehus 12—47, form. for dets lægeråd 30—47, leder af tuberkulosestat. 14—32, privatdoc. Kbhvn.s universitet 14—47. BM medic. selskab for Fyens stift 22—48 (form. fra 31), Dansk medic. selskab 31—48 (form. 32—34), Nationalfor. til tub. bekæmpelse fra 35, Rigsfor. til bekæmpelse af rheumat. sygdomme fra 38. En række vidensk. afh. 27—45 om sulfosinbehandling. Æresmedlem af Sociéte thérapeutique, Paris, 38, af medic. selskab for Fyens stift fra 48. BM Fyens Stifts Kunstfor. 25—47 (form. 30—47). R. 36, Dbm. 47. — Hjem ødelagt ved Schalburgtage ^{20/5} 44. — Død på Skodsborg sanatorium, Vedbæk s.

Knud havde en stærk slægtsfølelse, både hvor det gjaldt den fædrene og den mødrene slægt (Holtensamfundet). I de unge år var han hyppig gæst på Askov, hvor han ordnede den lille naturhistoriske samling, og »Grüner« kunne føre an i legen og sætte humøret op med sit vid. Han blev i sin tid ansat som Danmarks yngste overlæge; at det ikke var ufortjent, viser den tillid, hans kolleger viste »Fyns Faber«.

I Simons k., Kbhvn., ^{23/12} 1910 ~ *Constance Frederikke Salicath* (^{11/3} 1885—^{1/3} 1964), f. i Kbhvn., Sct. Matthæus s., d. af kontorchef Gerhart Guise Salicath og hst. Vibeke Frisch.

Malerinde, stifter foren. for fynske kvinders depot 39.

Constance og Micheline Schroeder omkom ved bilulykke mellem Tel Aviv og Haifa ^{1/3} 64 og blev bisat ^{10/4} i Christianskirkens krypt på Christianshavn.

Constance var kunstnerisk begavet. Som ung skrev hun skitser i den Ferslevske presse, siden i Fyns Tid. 55 udgav hun »Riget under glaskuplen og andre fortællinger« (83 s.). Som elev af Folmer Bonnevie dyrkede hun maleriet og havde febr. 46 en retrospektiv udstilling i Odense. Hun ville gerne stille dvæle i skønne gamle kirker og harmedes, når vore kirker ikke var frit tilgængelige. Hun elskede liv og skønhed og forstod at skabe fest i sit hjem. Hendes ældste søns optræden ved interneringen ^{20/8} 43 fyldte hende med moderstolthed. Erindringer fra besættelsestiden har hun skrevet, men de må ikke offentliggøres endnu.

F. 7.1. *Sonja Micheline Salicetti Schroeder* ^{20/5} 1914—^{1/3} 1964.

F. i Sct. Knuds s., Odense. Student (Odense) 32, ved dansk gesandtskab i Rom 32—34, i Paris 35—36, translator i italiensk 42, ved italiensk legation i Kbhvn. 37—43, ansat i udenrigsmin. fra

44. i Paris 46—49. Teheran 51—54. vicekonsul danish embassy, Tel Aviv, 63.

Micheline havde arvet kunstneriske evner. Som elev af billedhugger Isenstein dyrkede hun især modellering. På sund, usnobbet måde bedømte hun mennesker. Trods lange ophold i udlandet foretrak hun de danske strande (Skagen). Mod danske, som kom til Tel Aviv, viste hun stor gæstfrihed. Da hun boede 15 km fra byen, måtte hun lære at køre bil. Ulykken skete på vej til Jerusalem.

- F. 7.2. *Paul Pierre Courtonne Salicetti Schroeder* f. $21/1$ 1918, Sct. Hans s., Odense.

Student (Stenus) 36, sekondløjtn. 39, hærens officersskole 40—41, premierløjtn. 41, ved fodfolkspionerkommandoet (Tønder og Assens) 41—43, krigsfange sept. 43, tjenstg. hos luftværnschefen i Odense 44—45, kompagnichef ved grænsekommandoet 45—46, kaptajn løjtn. 47, generalstaben 46—47, motorsagkyndig 48, generalstabskursus 49—50, kaptajn 50, generalstaben 50, forsvarsstaben 50—55 (afdelingschef fra 53), kompagnichef ved Bornholms værn 55—58, oberstløjtn. 58, afdelingschef i forsvarsstaben 58—62, herunder medl. af beredskabsudv. under 4 ministerier. Lærer v. officersskolen 59—62, bataljonchef Prinsens livregiment i Viborg 62—63. Tjenstg. ved NATO's enhedskomm. (Karup) 64—66. Stabschef ved Bornholms værn fra 67. Afsked p. gr. af svagelighed 70. — R. 63. R.¹ 69. H.H.T. 63.

Har skrevet om tipoldefaderen, oberst F. C. Wagner (1766—1844) i »Fra Viborg Amt« 67.

Bor Krudthusvej 3, 8800 Viborg.

- I Rønne k. $22/3$ 1958 ~ *Birgitte Iversen* f. $2/10$ 1928, Sct. Ansgar s., Odense. d. af overkirurg Søren Christian Iversen og hst.. læge Else Dorothea Oppenhagen. Rønne.

Student (Rønne) 46. Cand. med. 56, kandidat Viborg 56—57, Rønne 57—58, privatiserende 59—70, Viborg centralsygehus 70. Nu Fysiurgisk hosp.. Hald Ege.

- F. 7.2.1. *Anne Pauline Schroeder* f. $19/3$ 1959 i Helleruplund s.

- F. 7.2.2. *Paul Peter Schroeder* f. $20/3$ 1962 i Helleruplund s.

- F. 7.3. *Rolf Henrik Schroeder* f. $26/11$ 1923, Odense, Sct. Knuds s.

Student (Odense Katedralsk.) 41, cand. polyt. 49, ansat hos Tage Olsen A/S, Kbhvn., 50—51, i Northern Electric Co. Ltd., Montreal, Kanada. 51—55, i Sylvia Electric Products Inc., Mountain View, Kalifornien. 55—57, senior engineer i Lenkurt Electric Co. Inc., San Carlos, Kalifornien, 57—69. — Bor i Palo Alto, Kalifornien.

F. 8. *Charlotte Louise Schrøder* ^{14/12} 1878—^{12/8} 1907.

F. Fred.berg, medfødt hjertefejl, måtte derfor aldrig tage kraftig fat, hvad der faldt hende svært med sin virksomme natur. Hun elskede børn, et udpræget hjemmemenneske; hendes i reglen strålende humør hjalp hende, når hun måtte give afkald på mange fornøjelser. Hun var i huset hos forskellige familier, helst hvor der var børn, bl. a. hos Olav Schrøder i Odense 02—04. Hun styrede hus for sin far under Agnetes Grønlandsophold 04—07. Hun døde efter 4 mdr.s sygeleje. På hendes gravsten står Mc. 10. 15.

F. 9. *Elisabeth Schrøder* ^{24/3} 1884—^{28/3} 1971.

F. Fred.berg s. På Askov sommer 02, vintre 03—04 og 06—07. lærerinde på Askov (håndgerning og tegning) 11—17, i huset hos J. H. Schmidt, Villa »Clara«, Haderslev, 05—06, hos Kloppenborg, Københoved, 07, husholdningslærerinde 10, ved Forhåbningsholms højskole 13—21, skolekøkkenlærerinde ved Kbh.s komm. fortsættelseskursus 14—17, medhj. i Kirkel. Ungdomsfor. kv. afd. 13—18 og leder dér 18—19. Laboratorieassist. Bispebjerg med. afd. 18—21, på Steins laboratorium 21—32, på Lukasstiftelsen 32—54. klinikdame hos overlæge Michael Nielsen 35—43. Undervist barneplejersker på Kbhvn.s Kvindehjem 18—45, på Brøruphus Ungdomsskole sommer 55.

Elisabeth (tante Libbe) var udpræget sin fars datter og løftede på sin vis arven efter ham. Hun var skrøbelig fra sin ungdom, men holdt sig ungdommelig frisk gennem årene. Da hun var over 70, tog hun plads som lærerinde på en ungdomsskole. Få levede så stærkt med i slægtens ve og vel helt ud til de fjerneste led. Hun ivrede for at få denne bog oplagt på ny. Trofast i venskab, taknemlig for dem, der så ud til hende. Hørte til Vartov menigheds faste stok. — Død efter et kort sygeleje på sin kære Lukasstiftelse.

Rydetoch Hanne
Abendrot

Peter

+
i. Høstfynd og i. Høstfynd i Alfeld og Høstfynd
i. Høstfynd

Johannes
+ 18

Anna Sophie
i. Høstfynd

Jens Peter
f. 24 Decbr 1782
Høstfynd Engstofts for 20
i. Høstfynd i. Høstfynd
i. Høstfynd

Gumild
i. Høstfynd
Høstfynd
Høstfynd

Frederik
+ 1856
i. Høstfynd
i. Høstfynd

Gje

1. gang
Johanne Elisabeth
f. i. Høstfynd
(Høstfynd i. Høstfynd)

2. gang
Frederikke Louise
f. i. Høstfynd
(Høstfynd i. Høstfynd)

Peter Mette Lene Trine Lene Hanne

Jette Peter
f. i. Høstfynd

Anders Lene Lene
f. i. Høstfynd
f. i. Høstfynd

Peter Sophie
f. 18/2 1855
f. 1852

Frits Frits Trine

Christian Ludvig Johannes

Christian Ludvig
f. i. Høstfynd
f. i. Høstfynd

Johannes
f. i. Høstfynd
f. i. Høstfynd

Lene Anna Peter Jacob Lene Hanne

Lene Anna Peter
f. i. Høstfynd

Jacob Lene Hanne

et

Vejroder
+
Pastor ved Frederiksborgs lærde skole

Ryskholk Havn
Nørrebro

Peter

f. 1772 26/12 + 1768 14/6
Christoffer Nymolov
Sammarsvej i Høvedsølle og Bjernede
f. 1712 26/12 + 1768 14/6

Else Birgitte + 1794 2/2
f. 1727 29/8 gift med

Christoffer Nymolov
Sammarsvej i Høvedsølle og Bjernede
f. 1712 26/12 + 1768 14/6

14 Børn

v. Vagge Thomsen
Sammarsvej i Høvedsølle og Bjernede

Ced Wilhelm

1746 - 1796
flyveskoleinspekt.
5 Livsbeholdning
3 anderrang

12 Børn

Jens Peter
24 Decr 1782

Engstofts fru
Christiansdatter
f. 1753

Gumild

v. Ekelund
Nørrebro
f. 1753

Frederik
+ 1856

f. 1782 26/12
v. Julie
f. 1782 26/12

Ojterbrud

Nis

+ 185
f. 1782 26/12
v. Anstokke
f. 1782 26/12

Trine

v. Pulfen
Thomsen

Christoffer

+ 18
Thomsen
f. 1782 26/12

Anders

Thomsen
f. 1782 26/12
v. Caroline
f. 1782 26/12

Beth

f. 1782 26/12
v. Frederikke Louise
f. 1782 26/12

Trine Christian Ludvig Johannes

Lene Hanna Peter Jacob Minne Hanne

Peter Hanna Godfader Hanne Gumild Casper Wilhom Lene

Lise Hanne Trine Lene Peter Johannes Julie Peter

Christiansdatter
f. 1753
v. Julie
f. 1782 26/12

Christiansdatter
f. 1753

Christiansdatter
f. 1753

Christiansdatter
f. 1753

Christiansdatter
f. 1753