



# Danskernes Historie Online

Danske Slægtsforskeres Bibliotek

## Dette værk er downloadet fra Danskernes Historie Online

**Danskernes Historie Online** er Danmarks største digitaliseringsprojekt af litteratur inden for emner som personalhistorie, lokalhistorie og slægtsforskning. Biblioteket hører under den almennyttige forening Danske Slægtsforskere. Vi bevarer vores fælles kulturarv, digitaliserer den og stiller den til rådighed for alle interesserede.

### Støt Danskernes Historie Online - Bliv sponsor

Som sponsor i biblioteket opnår du en række fordele. Læs mere om fordele og sponsorat her: <https://slaegtsbibliotek.dk/sponsorat>

### Ophavsret

Biblioteket indeholder værker både med og uden ophavsret. For værker, som er omfattet af ophavsret, må PDF-filen kun benyttes til personligt brug.

### Links

Slægtsforskeres Bibliotek: <https://slaegtsbibliotek.dk>

Danske Slægtsforskere: <https://slaegt.dk>

# Rigsarkivet og hjælpemidlerne til dets benyttelse

II

1848-1990

4.bind

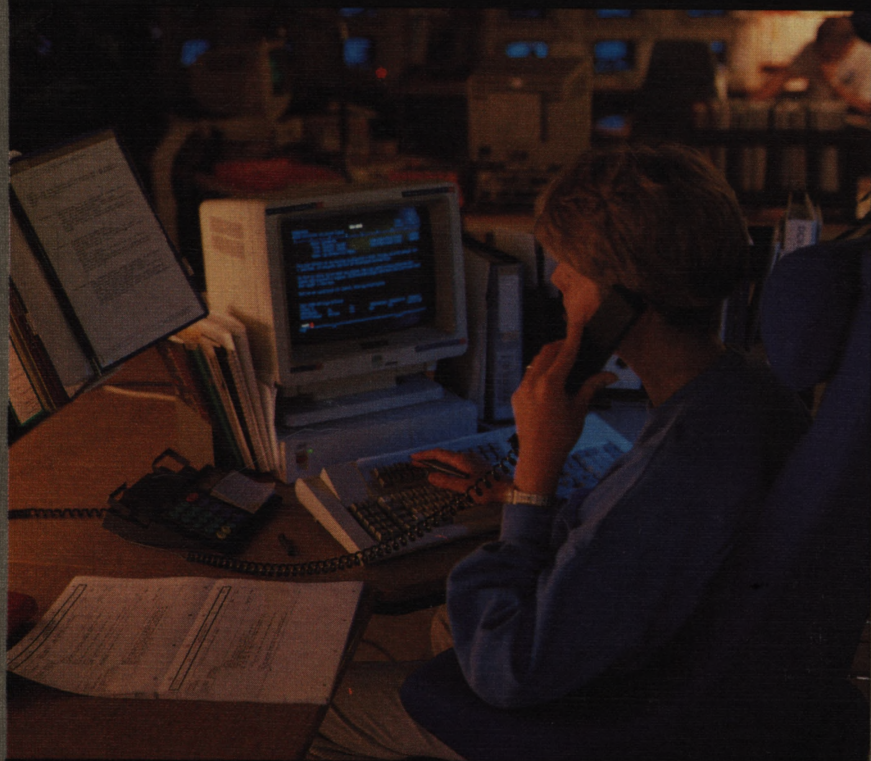

RIGSARKIVET/G·E·C GAD



RIGSARKIVET  
OG HJÆLPEMIDLERNE TIL  
DETS BENYTTELSE  
II  
1848-1990  
4. bind

# RIGSARKIVET

OG HJÆLPEMIDLERNE TIL  
DETS BENYTTELSE

II

1848-1990

4. bind

DIREKTORATER og STYRELSER M.M.  
Byggeri og boligforhold. Fredning. Naturforvaltning.  
Fysisk planlægning. Forurening. Miljø.  
Sundhedsvæsen. Finansforvaltning. Forsvarets civile  
myndigheder. Kortlægning. Særligt stillede  
landsdele. Arkiver af fremmed proveniens. Samling  
af kort og tegninger. Samling af lydbånd

REDIGERET AF

WILHELM von ROSEN

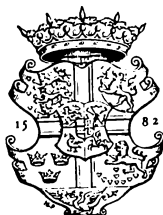

RIGSARKIVET 1991

I kommission hos  
G·E·C GAD

Billedredaktion: *Bent Blüdnikow, Michael Hertz, Tyge Krogh,  
Margit Mogensen, Sigurd Rambusch*  
Foto: *Tage Ludvigsen og Alice Vestergaard*  
Omslag: *Kristin Wiborg*

*For- og bagside:* Anvendelsen af edb voksede med stor hast i 1980'erne. Først udvikledes der edb-registre til de mange standardiserede personinformationer, som statsadministrationen vedligeholdte og benyttede. Derefter overgik journaliseringen af institutionernes sager til edb-systemer, og i 1990'erne vil måske sagerne som sådan blive indlagt og opbevaret som edb-data. I 1980'erne fik kontorphonale og sagsbehandlere hver deres terminal, og de enkelte institutioners mindre datamaskiner blev via telefonnettet forbundet med store centralt vedligeholdte registerdatabaser. Selvom datakraften i de decentrale datamaskiner voksede, havde statens og kommunernes fælles databehandlingsvirksomhed, Datacentralen, dog endnu i 1989 mere end halvdelen af statens samlede datakapacitet. Bl.a. CPR-registeret, skatteregistrene og det statslige løn-system kørtes på Datacentralen og stod over telefonnettet til rådighed ved on-line adgang for de relevante dele af centraladministrationen.

På omslagets forside ses »Help-desk« i 1991 - det kontrolrum i Datacentralen, hvorfra adgangen til de store centrale systemer styres (Per Kruse/Datacentralen).

I 1970'erne og -80'erne var magnetbånd det dominerende lagringsmedium. Herefter blev pladelagre eller disks og båndkassetter de mest anvendte lagringsmedier på de store datacentraler. Indtil videre modtager Rigsarkivet kun aflevering af edb-registre på magnetbånd; der er endnu ikke udviklet standarder for de nye medier, der gør det forsvarligt at lade Rigsarkivets langtidsopbevaring ske på dem. På omslagets bagside ses et magnetbåndlager i Datacentralens Birkerødafdeling 1988 (Per Folkver/Ragnarok).

© Rigsarkivet 1991

Sats og tryk: AiO Tryk as, Odense.

ISBN 87-7497-124-7

87-7497-125-5 (1. bind)

87-7497-126-3 (2. bind)

87-7497-127-1 (3. bind)

87-7497-129-8 (4. bind)



# INDHOLD

Se også udførlige indholdsfortegnelser ved hvert hovedafsnit.

## DIREKTORATER, STYRELSER, NÆVN, KOMMISSIONER OG UDVALG M.M. (fortsat)

### Bind 4

#### Byggeri og boligforhold

Indholdsfortegnelse .....	1549
Statens bygninger og haver .....	1551
Styring af bygge- og anlægsvirksomhed .....	1558
Byggetekniske forhold. Elektricitet. Gas. Materialekontrol	1566
Autorisation af håndværksmestre mv. ....	1574
Boligforhold. Bygningsforsikring .....	1576

#### Fredning. Naturforvaltning. Fysisk planlægning

Indholdsfortegnelse .....	1587
Bygningsfredning .....	1589
Naturfredning .....	1593
Skovbrug. Jagt. Klitvæsen. Naturforvaltning .....	1602
Fysisk planlægning .....	1621

## Forurening. Miljø

Indholdsfortegnelse .....	1629
Forureningsbekæmpelse og miljøkontrol generelt .....	1630
Levnedsmidler. Rotter. Kemikalier .....	1635
Forurening af vand, luft og jord .....	1641

## Sundhedsvæsen

Indholdsfortegnelse .....	1647
Sundhedsvæsen generelt .....	1650
Vaccination .....	1662
Sindssygehospitaller .....	1666
Sygehuse .....	1668
Lægers videreuddannelse .....	1681
Lægemidler .....	1683
Rusmidler .....	1693
Apoteker .....	1699

## Finansforvaltning

Indholdsfortegnelse .....	1707
Information. Undervisning .....	1711
Databehandling. Regnskabsvæsen. Personale .....	1717
Økonomisk styring .....	1726
Lotterier .....	1729
Banker. Forsikring .....	1732
Direkte skatter .....	1742
Told og afgifter .....	1758
Statsaktiver .....	1770
Statsgæld .....	1794
Revisionsvæsen .....	1800
Statistik .....	1826

## Forsvarets civile myndigheder. Kortlægning

Indholdsfortegnelse .....	1857
Forvaltning .....	1858
Fabriksvirksomhed .....	1859

Farvandsvæsen .....	1861
Kortlægning .....	1870

## Særligt stillede landsdele

Indholdsfortegnelse .....	1877
Slesvig .....	1880
Sønderjylland, Sydslesvig .....	1886
Vestindien, Ostindien og Guinea .....	1895
Island .....	1901
Grønland: Erhverv og forvaltning .....	1903
Grønland: Uddannelse og kultur .....	1929
Færøerne .....	1935

Arkiver af fremmed proveniens .....	1939
Samling af kort og tegninger (2. Afd.) .....	1951
Samling af lydbånd .....	1959

Registre .....	1961
Proveniensnummerregister	
Register til udvalg og kommissioner ad hoc	
Register til institutioners navne	



# BYGGERI OG BOLIGFORHOLD

## Statens bygninger og haver s. 1551

Bygningsdirektoratet 1849-56

Overdirektoratet for de Kgl. Haver 1849-59

Gartneren ved De Offentlige Lysthaver 1850-71

Inspektoratet for De Offentlige Lysthaver 1871-1968

Inspektoratet for De Kongelige Haver 1968-89

Statsinventariekommmissionen 1862-

Boligministeriets Ejendomsdirektorat 1972-89

Slots- og Ejendomsstyrelsen 1990-

Statens Bygningsråd 1931-42

(Statens Bygningsdirektorat 1943-52, se s. 313)

(Undervisningsmin.s byggeadministrationen 1963-74, se s. 636)

(Byggedirektoratet (Undervisningsmin.) 1974-, se s. 636)

Koordinationsudvalget for Statsbyggeri 1972-90

Samordningsudvalget for Den Statslige Ejendomsforvaltning  
1990-

Det Permanente Klassificeringsudvalg 1981-

## Styring af bygge- og anlægsvirksomhed s. 1558

Byggestyrelsen 1979-89

Byggekontrolnævnet 1922-27

Byggenævnet 1940-47

Boligministeriets Materialekontor 1947-48

Boligministeriets Materialekontorer 1948-50

Dispensationsudvalget for Byggesager 1947-48

Udvalget vedr. Arbejdskraft til Byggeriet 1948-86

Bygge- og Anlægspolitisk Kontaktudvalg 1986-

Boligministeriets Produktivitetsfondsudvalg 1954-61

Boligministeriets Produktivitetsudvalg 1962-71

Byggeriets Udviklingsråd (BUR) 1971-

Boligministeriets Sektorplanudvalg 1982-90  
Voldgiftsnævnet for Bygge- og Anlægsvirksomhed 1972-

## Byggetekniske forhold. Elektricitet. Gas. Materialekontrol s. 1566

Det Byggetekniske Nævn 1960-70  
Institut for Byggeforskning 1947-71  
Statens Byggeforskningsinstitut (SBI) 1971-  
Elektricitetskommissionen 1907-35  
Elektricitetsrådet 1935-  
Danmarks Elektriske Materielkontrol (DEMKO) 1930-  
Det Rådgivende Gasudvalg 1962-  
Danmarks Gasmateriel Prøvning (DGP) 1962-  
Boligministeriets Godkendelsessekretariat for Materialer og  
Konstruktioner 1964-  
Boligministeriets Godkendelsessekretariat for Vand- og  
Afløbsmateriel 1972-

## Autorisation af håndværksmestre mv. s. 1574

Eksamenskommissionen vedr. Gas-, Vand- og  
Sanitetsmesterprøven 1962-  
Eksamenskommissionen vedr. Kloakmesterprøven 1962-  
Nævnet vedr. Autoriserede Gas-, Vand- og Sanitetsmestre og  
Kloakmestre 1978-  
Arkitekt-nævnet 1975-

## Boligforhold. Bygningsforsikring s. 1576

Boligstyrelsen 1979-89  
Statsboligfonden 1922-72  
Boligtilsynsrådet 1939-82  
Saneringsnævnet 1959-69

Kollegierådet 1970-77

Ungdomsboligrådet 1977-

Samarbejdsudvalget for Ejendomsdata 1983-

Forvaltningsnævn for Krigsforsikringsforbund 1940-59

(Tilsynet med realkreditinstitutioner 1850ff. se s. 1332)

(Brandforsikring, se s. 123 og I s. 200ff.)

(Statsbrandforsikringsfonden 1906-60, se s. 1741)

## Statens bygninger og haver

### Bygningsdirektoratet 1849-56

2162

Ved kgl. res. af 31.12.1849 oprettedes et Bygningsdirektorat for de af statens bygninger, der sorterede under de civile ministerier. Under bygningsdirektøren oprettedes 5 bygningsinspektorater. Formålet var at koncentrere den tekniske ledelse af den civile statsstyrelses bygningsvæsen og sætte den i passende forbindelse med de enkelte ministerier, således at direktoratet i de egentlige bygningsager sorterede under vedkommende ministerium, mens det i henseende til personale og almindelige sager hørte under Indenrigsmin. Samtidig bortfaldt den i 1841 oprettede Bygningsadministration (I s. 348), jf. Departementstidende 1850 s. 47ff.

Ved kgl. res. af 31.10.1855 blev et større antal bygningsager samt 3 af de 5 bygningsinspektører overført til Ministeriet for Monarkiets Fælles Indre Anliggender. Da embedet som bygningsdirektør kort efter blev ledigt, blev direktoratet nedlagt pr. 1.4.1856. De 2 tilbageværende bygningsinspektører sorterede herefter direkte under Indenrigsmin., jf. Departementstidende 1856, s. 521.

*Indhold:* Kopibøger m. registre 1850-56. Journaler m. registre 1850-56. Offentlige byggesager (journalsager) 1850-56. Postbøger 1850-56. Approbationer på byggearbejder 1850-57. Regnskabsprotokol 1850-55. Diverse. (NP)



## Overdirektoratet for De Kgl. Haver 2382 1849-59

Administrationen af haverne ved de kgl. slotte hørte i enevældens tid under hofetaten og varetoges af overhofmarskallen. Ved kgl. kundgørelse af 30.5.1849 angående Civillisten blev haverne statsejendom. Ved kgl. kundgørelse af 27.6. s.å. blev det bestemt, at havernes administration skulle henlægges under Indenrigsministeriet, og at den umiddelbart skulle varetages af en overdirektør for de kgl. haver. Til dette embede udnævntes overhofmarskal J.G.Levetzau (kgl. res. af 5.8.1849), der således forblev chef for bestyrelsen af de kgl. haver. Den egentlige drift varetoges fra 1850 af Gartneren ved De Offentlige Lysthaver, se ndf. Efter Levetzaus død i 1859 bortfaldt embedet som overdirektør (10.12.1859). Sagområdet videreførtes i Indenrigsmin.s Kontor for Offentlige Arbejder, hvor sagerne indgik i BJ-journalen (s.318).

*Henvisninger:* Niels Petersen: *Kultusministeriet. Organisation og arkiv*, 1984 s.24ff.

*Indhold:* Kopibog for haverne, journal og journalsager 1849-59. (Kassebøger og regnskabssager, se Overdirektoratet for de Kgl. Kunstsamlinger s.820). (NP)

## Gartneren ved De Offentlige Lysthaver 1876 1850-71

## Inspektoratet for De Offentlige Lysthaver 1871-1968

## Inspektoratet for De Kongelige Haver 1968-89

Haverne ved de kgl. slotte sorterede fra 1849 under Indenrigsmin., mens den umiddelbare administration varetoges af Overdirektoratet for De Kgl. Haver, se ovf. Pr. 1.1.1850 konstitutedes en landskabsgartner (Rudolf Rothe) til at forestå driften af Rosenborg, Fredensborg og Frederiksberg Slots haver samt Søn-

dermarken. Stillingen blev lovfæstet i lov af 12.3.1852 om stats-haverne under betegnelsen *Gartner ved De Offentlige Lysthaver*. If. lov 62 af 1.4.1871 om lønninger for de under Indenrigsmin. hørende embeds- og bestillingsmænd §5 betegnede indehaveren af gartnerstillingen herefter *Inspektør for De Offentlige Lysthaver*.

1894-96 og 1900-13 hørte Inspektoratet under Min. for Offentlige Arbejder, 1913-21 under Indenrigsmin.s 1. Kt., 1921-30 under Indenrigsmin.s 2. Kt., 1931-41 under Indenrigsmin.s Ejendomsafdeling, 1941-43 under Indenrigsmin.s 4. Kt., 1943-52 under Statens Bygningsdirektorats 1. Kt., fra 1952 under Boligministeriets 4. Kt., men i hele perioden journaliseredes og henlagdes de departementale sager vedr. de kgl. haver i rækken af BJ-sager (s. 318). Fra 1968 blev inspektoratet kaldt *Inspektoratet for De Kongelige Haver*, og fra 1972 sorterede det under Boligmin.s Ejendomsdirektorat. Som led i regeringens moderniserings- og afbureaukratiseringskampagne blev Inspektoratet for de Kgl. Haver pr. 1.1.1990 sammenlagt med slots- og palæforvaltningerne i en ny institution kaldet *De Kgl. Slotte og Haver* under Slots- og Ejendomsstyrelsen (s. 1556).

I inspektoratet findes en omfattende samling af tegninger og kort, se fortegnelse under Hjælpemidler.

*Hjælpemidler:* Inspektoratet for De Kgl. Haver, Kortsamling B-Ø (opstillet blandt afleveringsfortegnelserne).

*Indhold:* A. Almindelige sager 1850-1963. B. Rosenborg 1850-1954. C. Frederiksberg have 1850-1951. D. Fredensborg 1850-1965. E. Frederiksberg 1850-1959. F. Sorgenfri 1850-1959. G. Gråsten 1921-51. H. Slotsholmen 1850-1952. I. Sønderborg 1921-58. K. Charlottenlund 1936-57. L. Bernstorff 1854-1961. M. Spøttrup 1937-50. N. Kongens Have, Odense 1878-1908. O. Andre haver 1894-1929 (Eremitagen, Amalienborg, Østre Landsret, Hørsholm). (NP/MH)

## Statsinventariekommisjonen 1862-

2012

Ved kgl. kundgørelse af 30.5.1849 om Civillisten erklæredes de kgl. slotte for statsejendom. Der forbeholdtes kongen beboelse på et antal slotte mod for Civillistens regning at bestride den

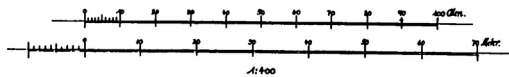
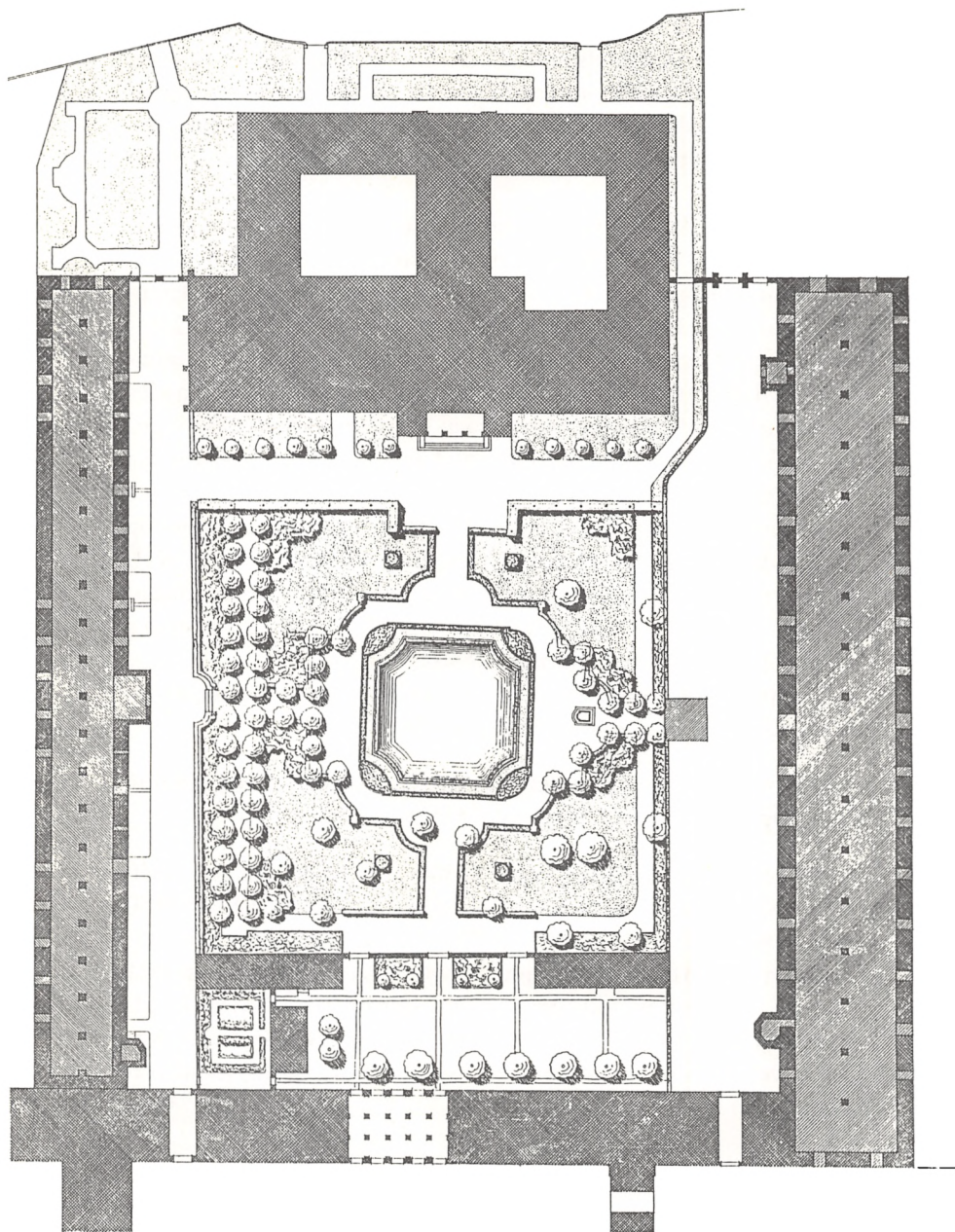

*Thomsen*



indvendige istandsættelse og vedligeholdelse og øvrige med opholdet foranledigede udgifter. I samme kundgørelses §8 bestemtes, at de af Hofkassen anskaffede møbler og andet inventar skulle overlades Civillisten til fremtidig vedligeholdelse efter en af Overhofmarskallatet forfattet inventarieliste.

Ifølge grundloven af 1849 §16 skulle kongens civilliste bestemmes for hans regeringstid ved lov. Derved skulle tillige fastsættes, hvilke slotte og andre statsejendele der skulle høre til Civillisten. Ifølge en midlertid tillægsbestemmelse skulle reglen ikke have anvendelse for Frederik 7.

Tilsyn og regnskab med inventaret på de kgl. slotte blev herefter ordnet ved kgl. res. af 7.1.1862 (Departementstid. 1862 s. 521ff.), der overdrog dette til en permanent kommission bestående af to ulønnede medlemmer, begge udnævnt af kongen, den ene repræsenterede staten og den anden Civillisten.

Lov af 17.12.1863 om bidrag til kong Christian 9.s civilliste henviste i §3 vedr. statsinventarierne til kgl. res. af 7.1.1862, der således blev lovfæstet som foreskrevet i grundloven (grundlov af 1953 §10). Dette er siden sket efter hvert tronskifte, senest ved lov 136 af 26.4.1972.

Statsinventarikommissionen er en kombineret stats- og hofinstitution. Fra statens side har statsinventarier været behandlet sammen med bygnings- og havesager (BJ-sager gruppe nr. 32), jf. Boligmin.s Ejendomsdirektorat ndf.

*Henvisninger:* Arne Nystrøm: *Statsinventarie-Kommissionen 1862-1962*, 1962, 2. udg. 1973.

*Indhold:* Der er ikke afleveret arkivalier (1990). (NP/MH)

## Boligministeriets Ejendomsdirektorat 1877 1972-89

## Slots- og Ejendomsstyrelsen 1990-

*Boligmin.s Ejendomsdirektorat* oprettedes ved Boligmin.s cirk. 124 af 9.6.1972. Det overtog opgaver efter Boligmin.s hidtidige

*Tegning af haveanlægget mellem Rigsarkivet og Det Kgl. Bibliotek fra først i dette århundrede. Tegningen indgår i institutionen De Kgl. Slotte og Havers omfattende kortsamling (nr. H 2).*

4. Kt. og fra Christiansborg Slotsforvaltning. Christiansborg Slotsforvaltning hører i arkivmæssig henseende under Landsarkivet for Sjælland som del af lokaladministrationen, men adskiller sig fra øvrige slotsforvaltninger under Boligmin. derved, at embedet (ca. 1907-72) tillige kom til at forvalte centraladministrationens kontorlokaler og statens ejendomme i Københavnsområdet. Også Ejendomsdirektoratet fik til opgave foruden administration af de kgl. slotte og haver at stille lokaler til rådighed for centraladministrationen i hovedstadsområdet, afholde udgifterne til lokalernes indretning, drift og vedligeholdelse og forestå rengøring og vagttilsyn. Ejendomsdirektoratet bestod af Sekretariat, Regnskabsafdeling, Vagtafdeling, Transportafdeling, Rengøringsafdeling samt Slotsholmens Bedriftsværn.

Med udgangen af 1989 omdannedes Ejendomsdirektoratet til statsvirksomheden *Slots- og Ejendomsstyrelsen (SES)*, jf. cirk. af 31.5.1989. SES opbyggedes med 4 grene: Administrativt Sekretariat (personale, økonomi, regnskabsvæsen, Ministeriernes Markentenderi, sikkerhed og sundhed, Statsinventariekommisionen), Ejendoms- og Lokaleadministration (bygningstjeneste, statsbyggearbejder, bygningsadministration, tekniske forvaltninger på Slotsholmen og Amalienborg), Service og Kontormiljø (kontorindretning, vagt og overvågning, rengøring, Slotsholmens Bedriftsværn) og De Kgl. Slotte og Haver.

I arkivet indgik arkivalier fra Boligmin.s 4. Kt., Bygnings- og havesager (BJ-journalen) og fra Boligmin.s Statsbyggekantor samt Christiansborg Slotsforvaltning, Statens Bygningsråd og en række komiteer og udvalg.

*Indhold:* Byggeudvalget af 20.11.1967 vedr. opførelse af kontorbygning på Bryghusgrunden 1967-73. (MH)

## Statens Bygningsråd 1931-42

1874

Statens Bygningsråd oprettedes ved lov 52 af 14.3.1931 og nedlagdes i forbindelse med oprettelse af Statens Bygningsdirektorat (s. 313), jf. lov 294 af 6.7. 1942 §12. Bygningsrådet rådgav ministerierne i spørgsmål vedr. statens bygninger og skulle inden 3 år efter dets oprettelse afgive betænkning ang. en endelig ordning af statens bygningsvæsen (se Henvisninger). Forslag til opførelse af

nye statsbygninger samt om- og tilbygninger af et vist omfang skulle forelægges rådet, før bevilling søgtes. For Krigs- og Marinemin.s bygninger gjaldt bestemmelserne kun beboelsesbygninger mv., og for Post- og Telegrafvæsenets bygninger gjaldt bestemmelserne ligeledes kun beboelsesbygninger og hertil egnede stations-, post- og telegrafbygninger. Rådet bestod af en arkitekt, der ikke samtidig var bygningsinspektør i statens tjeneste, en ingeniør og et medlem med særlig indsigt i den økonomiske og praktiske side af byggevirkomhed. Medlemmerne udnævnedes for 4 år ad gangen af indenrigsministeren, der også udpegede formanden.

*Henvisninger:* Bet. ang. Administrationen af Statens faste Ejendom mv., 1930 (Sv. 713). Bet. afgivet af Statens Bygningsraad, 1933 (Sv. 715). Bet. ang. Statens Bygningsvæsen afgivet af det af Indenrigsmin. nedsatte Udvalg vedr. Statens Forhold til Byggeriet, 1942 (Sv. 716).

*Indhold:* Forhandlingsprotokol 1931-43. Sager 1931-43.

(HCW/MH)

Koordinationsudvalget vedr. 2563  
Statsbyggeri 1972-90

Samordningsudvalget for Den Statslige 2564  
Ejendomsforvaltning 1990-

Gennemførelsen af statsbyggeopgaver blev ved lov 228 af 10.5. 1971 om statens byggevirkomhed fordelt mellem Boligmin. og de særlige byggeadministrationer under styrelser med særligt omfattende og stadig byggevirkomhed, dvs. forsvaret, Post- og Telegrafvæsenet, Undervisningsmin., Statsbanerne og Grønlandsmin. Repræsentanter for disse administrationer samt for Kommunernes Landsforening og Boligmin. indtrådte i *Koordinationsudvalget vedr. Statsbyggeri (KVS)*, der nedsattes 1972. Koordinationsudvalget bistod boligministeren ved udveksling af erfaringer af teknisk, administrativ og økonomisk art. Koordinationsudvalget afløstes i marts 1990 af *Samordningsudvalget for Den Statslige Ejendomsforvaltning (SEF)*. Boligmin.s Statsbygge-

kontor varetog KVSs sekretariatsforretninger, men udvalget havde selvstændigt arkiv.

*Indhold:* Der er ikke afleveret arkivalier (1990). (MH)

## Det Permanente Klassificeringsudvalg 2189 1981-

Ved cirk. 171 af 1.10.1981 gaves bestemmelser for et arkitektonisk forsvarligt og økonomisk rationelt vedligeholdelsestilsyn med statens bygninger, samt for et særligt byggeplejetilsyn med fredede og andre bevaringsværdige statslige bygninger. Til dette formål skulle den statslige bygningsmasse klassificeres i tre grupper med forskellige tilsynskrav. Til klassificering af bygningerne nedsattes Det Permanente Klassificeringsudvalg under Boligmin., Byggestyrelsen.

Udvalgets sekretariatsforretninger varetoges af Byggestyrelsens 2. Kt., Statsbyggekontoret, og udvalgets arkiv indgår i kontorets journal. (TK)

## Styring af bygge- og anlægsvirksomhed

### Byggestyrelsen 1979-89 1893

Byggestyrelsen blev oprettet 1.1.1979 iht. bek. 623 af 8.12.1978 om henlæggelse af opgaver og beføjelser til Byggestyrelsen, jf. bek. 313 af 5.7. 1979, 375 af 10.8.1979, 179 af 4.5.1983, 600 af 12. 9.1989 m.fl. Byggestyrelsen administrerede lovgivningen om fremme af byggeriets udvikling, boligbyggeri, registrerede arkitekter, statens byggevirksomhed, bygge-loven, brandsikring af ældre beboelsesbygninger, tidligere pålagte byggeservitutter, hegn, statstilskud til energibesparende foranstaltninger vedr. bygninger og beboelsesejendomme, statstilskud til forbedring og

opretning af beboelsesejendomme samt begrænsning af energiforbruget i bygninger. Styrelsen udarbejdede retsfor skrifter og generelle vejledninger, opretholdt kontakten med byggeriets organisationer og traf afgørelse i enkeltsager. Et væsentligt mål var, at tilrettelæggelse og gennemførelse af statens byggevirk somhed begunstige des mest muligt.

Byggestyrelsen blev organiseret med 5 kontorer.

1. *Kt. Byggesekretariatet* havde som sagområde byggeriets tekniske og brugsmæssige udvikling, udbuds- og entrepr isespørgsmål, fastprisordning, arkitektregistrering, Byggecentrum og Statens Byggeforskningsinstitut. Sagområdet var overført fra Boligmin.s Byggesekretariat.

2. *Kt. Statsbyggekantoret* havde som sagområde statsbygge arbejder, vedligeholdelse af statens bygninger, de kgl. bygningsinspektører samt Koordinationsudvalget vedr. Statsbyggeri (KVS), Nordisk Kontakt om Statsbyggeri (NKS) og Udenrigsmin.s Ejendomsnævn. Sagområdet var overført fra Boligmin.s Statsbyggekantor og dets Arkitektafd. B.

3. *Kt. Byggelovskantoret* havde som sagområde bygge lov, bygningsreglement, materiale godkendelser og brandsikring. Sagområdet var overført fra Boligmin.s 7. *Kt.* Til Byggelovskantoret knyttedes VA- (vand og afløbs-) og MK- (materialer og konstruktions-) Godkendelsessekretariatene samt Teknisk Konsulent i Byggelovspørgsmål.

4. *Kt. Byggeteknisk Kontor* havde som sagområde byggetekniske forskrifter. Sagområdet overførtes fra Boligmin.s Arkitektafd. C. Byggeteknisk Kontor havde journal sammen med 3. *Kt.* Det ændredes i 1987 til 4. *Kt. Udviklingskontoret* med bl.a. forsøgsbyggeri, udvikling af byggekomponenter og informationsteknologi i byggeriet som sagområde. Udviklingskontoret var sekretariat for Byggeriets Udviklingsråd (BUR), se s. 1564.

5. *Kt. Energikantoret* havde som sagområde energibesparende foranstaltninger i byggeri, statstilskud til disse, energikonsulentordningen og kontrolordningen for gas- og olie fyrede anlæg. Sagområdet overførtes fra Boligmin.s Energikantor og blev 30.4. 1989 overført til Energistyrelsen (s. 1391).

Pr. 1.1.1990 blev Byggestyrelsen og Boligstyrelsen sammenlagt til Bygge- og Boligstyrelsen (arkivnr. 2556).

*Henvisninger:* Se Boligstyrelsen s. 1576.

*Indhold: 5. Kt.: Journalsager 1978-89. Varmesynsrapporter 1980-82 (kassationsprøve). (HCW/MH)*

## Byggekontrolnævnet 1922-27 1266

I medfør af lov 551 af 23.12.1922 nedsattes 14.3.1923 et nævn på 10 medlemmer, som repræsenterede arbejdsgivere og arbejdere inden for byggefagene, Københavns Kommune og de øvrige kommuner og byggeforeningsinteresser.

Nævnets opgave var at føre kontrol med prisforhold mv. inden for byggeriet. Det var berettiget til at indhente oplysninger hos kommuner, bygherrer, faglige organisationer, håndværkere, arkitekter mv. Skønnede nævnet, at der forelå uretmæssige eller urimelige priser, skulle det ved forhandling søge at ordne forholdet og evt. gøre indstilling til indenrigsministeren om, hvilke foranstaltninger der måtte anses for hensigtsmæssige.

If. lovens §9 skulle nævnet fungere til udgangen af 1925, men fristen forlængedes ved lovene 84 af 1.4.1925, 311 af 23.12.1925 og 86 af 31.3.1926, og det ophørte først ved udgangen af september 1927.

*Indhold: Div. regnskaber 1923-26. (NP)*

## Byggenævnet 1940-47 2507

Boligministeriets Materialekontor  
1947-48

Boligministeriets Materialekontorer  
1948-50

*Byggenævnet* nedsattes under Valutacentralen, fra 1940 Dir. for Vareforsyning (s. 1274). Det var sammensat af repræsentanter for landbrug og fiskeri, industri, håndværk, handel, arbejderbevægelsen, Indenrigsmin. og almennyttige boligselskaber samt for



Valutacentralen/Dir. for Vareforsyning. Byggenævnet havde eget ekspeditionskontor under ledelse af nævnets sekretær. Iht. bek. 383 af 29.7.1943 om midlertidigt forbud mod opførelse af visse bygninger mv., jf. cirk. 254 af 6.8.1943 om byggetilladelser, kunne byggeri (bortset fra erhvervsbyggeri og landbrugets produktionsbygninger) af hensyn til materialemangelen kun iværksættes, når der forelå materialebevilling. Byggenævnet behandlede andragender om materialebevilling fra bygherrer i hele landet. I efteråret 1945 nedsatte Byggenævnet et underudvalg: Industribyggeudvalget.

Boligmin. overtog sagområdet 23.11.1947. Byggenævnet synes da at være blevet opløst, idet dets kontor omdannedes til *Boligmin.s Materialekontor* (i København). Kort tid efter oprettedes yderligere et materialekontor i Rønne. I medfør af bek. 255 af 4. 6.1948 oprettedes under Boligmin. seks såkaldte *Materialekontorer* (København, Århus, Ålborg, Fredericia, Esbjerg, Rønne). Materialekontorerne behandlede andragender om materialebevillinger til beboelses- og landbrugsejendomme. Materialekontoret i København behandlede desuden andragender om materialebevillinger til andre formål fra hele landet. I løbet af 1949 indtrådte en bedring i materialesituationen, og materialerestriktionerne og Materialekontorerne afvikledes gradvis, jf. bek. 156 af 1.4.1949, 181 af 12.4.1949, 458 af 29.11.1950.

Arkivet er for størstedelens vedkommende kasseret. De bevarede arkivalier indeholder oplysninger om genopbygningen på Bornholm. I sagerne fra Materialekontoret i Rønne indgår journaliserede skrivelser fra *Kommissionen til Genopbygning af Rønne og Nexø* (s. 1470), jf. lov 350 af 20.7.1945.

*Henvisninger:* Redegørelse vedr. den Del af Vareforsyningslovens Administration, som henhører under Boligmin., i: Bet. om Vareforsyningslov og Prislov, 1949 (Sv. 618) s. 111.

Korrespondance vedr. Byggenævnet findes i Varedirektoratets arkiv. Korrespondance vedr. materialebevillinger og igangsættelsestilladelser er i Boligmin.s arkiv (Materialeafd.)

*Indhold:* Mødereferater samt flygtningeadministration 1945-50. Breve, andragender og besvarelser (prøve, lagt i nummerorden) 1945-50. Sager vedr. bornholmske lokaliteter (kommuneordnede) 1945-50. (MH)

## Dispensationsudvalget for Byggesager 1875 1947-48

### Udvalget vedr. Arbejdskraft til Byggeriet 1948-86

### Bygge- og Anlægspolitisk Kontaktudvalg 1986-

På grund af manglen på materiale og arbejdskraft til byggeriet iværksatte Forsyningsmin. ved cirk. 157 af 24.7.1947 (jf. bek. 260 af 7.8.1947) en midlertidig standsning i udfærdigelsen af materialebevillinger. Samtidig nedsattes et *Dispensationsudvalg for Byggesager* bestående af repræsentanter for byggefagenes arbejdsgivere og arbejdere med den opgave at afgive indstilling til ministeriet om eventuelle lempelser i dette såkaldte byggestop.

Ved Boligmin.s oprettelse i november 1947 overførtes sager vedr. produktion og fordeling af byggematerialer, herunder Dispensationsudvalget, til dette ministerium (3. Kt., Planlægningskontoret). Udvalgets betegnelse ændredes i september 1948 til *Udvalget vedr. Arbejdskraft til Byggeriet (Arbejdskraftudvalget)*. Dets hovedopgave var at afgive indstilling til ministeriet om igangsætning af nyt byggeri i de forskellige lokale områder. Efter aftale med Arbejdsmin. udvidedes udvalgets arbejdsområde i den følgende tid til at rådgive Boligmin. i alle spørgsmål vedr. byggeriets forsyning med arbejdskraft (tilgang af lærlinge, bemanning på byggepladserne, gennemførelse af vinterbyggeri, arbejdskraftens sammensætning, lokalisering og bevægelighed, rationalisering af bygningsindustrien, betingelser vedr. statslånebyggeri mv.). I takt med byggerereguleringens afvikling blev udvalget i 1960'erne et generelt kontaktorgan mellem ministeriet og byggefagenes organisationer i spørgsmål vedr. beskæftigelsessituationen inden for byggesektoren.

I forbindelse med Arbejdsmin.s nedsættelse i 1971 af et Udvalg til Behandling af Beskæftigelsesproblemerne inden for Byggesektoren ophævedes Arbejdskraftudvalget, men gennedsattes på organisationernes opfordring straks efter som et rådgivningsorgan, hvor byggeriets arbejdsgiver- og arbejderside repræsenteret ved faste medlemmer under neutral ledelse kunne drøfte byggepolitiske spørgsmål og fremkomme med synspunkter over for boligmi-

nisteren. 1986 overgik sekretariatsopgaverne for udvalget fra 3. til 4. Kt., og udvalget skiftede navn til *Bygge- og Anlægspolitisk Kontaktudvalg*. Det var fortsat rådgivende i spørgsmål om udvikling og initiativer på bygge- og anlægsområdet (kommissorium af 10.3.1986).

Udvalgets mødereferater 1947-48 indgår i Boligmin. 3. Kt., j.nr. 40.002 II (1954-62) og danner herefter en selvstændig række 1948-72. 1972-78 indgår mødereferater i 3. Kt., j.nr. 40.002.00 (1971-78), herefter på ndf. anførte journalnumre.

*Henvisninger:* Finansudvalgets aktstykke nr. 417 (1.6.1972). Boligmin. 3. Kt., j.nr. 40.002 I (1947-53), II (1954-62), III (1963-70), IV (1971-78), V (1979-84) og 4. Kt., j.nr. 5.1061 (1985-89).

*Indhold:* Mødereferater 1948-72.

(TS WR)

## Boligministeriets

1821

### Produktivtetsfondsudvalg 1954-61

### Boligministeriets Produktivitetsudvalg 1962-71

Boligmin.s Produktivitetsfondsudvalg af 1.4.1953 var en udvidelse af Boligmin.s Rationaliseringsudvalg fra 1949. I begyndelsen blev det kaldt Det Udvidede Rationaliseringsudvalg. Baggrunden for dets nedsættelse var lov 85 af 31.3.1953 om oprettelse af et produktivitetsfond. Af denne fonds midler var der bl.a. afsat et beløb til produktivitetsfremmende foranstaltninger inden for byggeriet, herunder oprettelse af maskinstationer og uddannelse af byggekonsulenter.

Udvalget havde 17 medlemmer, heraf 4 fra Boligministeriet, hvis departementschef blev udvalgets formand. 2 medlemmer repræsenterede Statens Byggeforskningsinstitut og 2 Fællesorganisationen af Almennyttige Danske Boligselskaber. Dansk Ingeniørforening, Entreprenørforeningen, Danske Arkitekters Landsforbund, Dansk Standardiseringsråd, De Samvirkende Fagforbund (LO), Byggesocietetet for Danmark, Håndværksrådet, Dansk Arbejdsgiverforening og Det Kooperative Fælles-

forbund var repræsenteret med hver 1 medlem. Udvalget fik eget sekretariat.

Fra 1.1.1962 ændredes udvalgets navn til *Boligmin.s Produktivitetsudvalg*. Det nedlagdes pr. 1.10.1971, og opgaverne overtoges af Byggeriets Udviklingsråd, se ndf.

*Indhold:* Journalsager 1952-72. Korrespondance 1952-71. Mødeindkaldelser og -referater 1952-71. Konsulenternes arbejdsrapporter 1964-70. Projekter. Kassejournaler, regnskabsoversigter. (NP)

## Byggeriets Udviklingsråd (BUR) 1971- 1892

Byggeriets Udviklingsråd oprettedes ved lov 229 af 19.5.1971 om fremme af byggeriets udvikling. Loven omfattede tillige Statens Byggeforskningsinstitut (s. 1567). Rådet fik til opgave at fremme foranstaltninger, der kunne øge byggeriets kvalitet og produktivitet samt dets konkurrencedygtighed på et internationalt marked. Det bestod af en formand og 6 andre medlemmer, alle udpeget af boligministeren for 4 år ad gangen.

Til at følge arbejdet i såvel Byggeriets Udviklingsråd som i Statens Byggeforskningsinstitut oprettedes et repræsentantskab på ca. 50 medlemmer. Det udpegedes af boligministeren for 4 år ad gangen. Ved dets sammensætning tilstræbtes en passende repræsentation af kredse, som aktivt kunne deltage i byggeriets udvikling, og som kunne drage nytte af den.

If. lovens §1 stk. 3 kunne Byggeriets Udviklingsråd etablere særlige bistandsorganer til hjælp ved udførelsen af sit arbejde. I henhold hertil medvirkede rådet ved etablering af Byggeeksportrådet A/S i 1973 og Sekretariatet for Byggeteknisk Erfaringsformidling (BYG-ERFA) i 1977.

Væsentlige dele af sagsdannelsen varetoges efter 1987 af Bygestyrelsens 4. Kt.s journal. Fra 1990 varetog Bolig- og Bygestyrelsens 8. Kt. sekretariatsforretningerne for Byggeriets Udviklingsråd.

*Indhold:* Der er ikke afleveret arkivalier (1990). (NP)

## Boligministeriets Sektorplanudvalg 1982-90 2190

I september 1982 oprettedes Boligministeriets Sektorplanudvalg med den opgave at koordinere planlægning på bolig- og byggeområdet. Det bestod af repræsentanter for Budgetdepartementet, Miljømin., Energimin., Danmarks Statistik, Amtsrådsforeningen, Kommunernes Landsforening, Københavns og Frederiksberg kommuner samt Boligmin. Udvalget ophørte reelt i 1986 og nedlagdes i 1990.

Udvalgets sager indgår i Boligmin.s Departements 3. Kontors arkiv. (TK)

## Voldgiftsnævnet for Bygge- og Anlægsvirksomhed 1972- 1429

Voldgiftsnævnet for Bygge- og Anlægsvirksomhed oprettedes i forbindelse med "Almindelige betingelser for arbejder og leverancer i bygge- og anlægsvirksomhed", approberet af Min. for Offentlige Arbejder 3.11.1972. Betingelserne vedrørte entreprisaftaler vedr. såvel offentlige som private bygge- og anlægsarbejder. Sådanne "almindelige betingelser" havde eksisteret siden slutningen af 1800-tallet, og siden 1892 havde tvistigheder kunnet afgøres af en under Dansk Ingeniørforening nedsat voldgiftsret. Senere nedsattes en lignende privat voldgiftsret af Akademisk Arkitektforening og Håndværksrådet i forening.

I 1967 nedsatte Min. for Offentlige Arbejder et udvalg til at gennemgå de siden 1951 gældende "almindelige betingelser". Udvalget afgav betænkning i 1971 og foreslog, at der i fremtiden kun skulle være én slags voldgiftsret, som i hvert enkelt tilfælde skulle nedsættes af et Voldgiftsnævn for Bygge- og Anlægsvirksomhed. Nævnet skulle bestå af 10 medlemmer. Formanden for nævnet skulle være den samme som formanden for Voldgiftsrettens præsidium (udpeget af Højesteret). De øvrige 9 medlemmer udpegedes af ministeren for offentlige arbejder, de 7 efter indstilling fra Dansk Ingeniørforening (i samråd med Inge-

niørsammenslutningen), Danske Arkitekters Landsforbund, Håndværksrådet, Byggesocietetet i Danmark, Entreprenørforeningen, Fællesorganisationen af Almennyttige Danske Boligselskaber og Industrirådet.

Voldgiftsnævnet fik til opgave at udarbejde og ajourføre regler for Voldgiftsrettens virksomhed, udpege faglige dommere, udmelde syn og skøn og i øvrigt varetage den med Voldgiftsrettens virksomhed forbundne administration. Nævnet havde eget sekretariat og hørte fra 1984 under Boligministeriet.

*Henvisninger:* Bet. afgivet af Udvalget vedrørende revision af almindelige betingelser for arbejder og leverancer, afgivet 16.9.1971 (620/Sv.2643).

Henrik Gautier: *Historisk Baggrund for Voldgiftsretten og -nævnet og "Almindelige betingelser"* (notat af 15.10.1979 i Adm. Saml.)

*Indhold:* Der er ikke afleveret arkivalier (1990). (NP/MH)

## Byggetekniske forhold. Elektricitet. Gas. Materialekontrol

### Det Byggetekniske Nævn 1960-70 1881

Det Byggetekniske Nævn nedsattes ved lov 246 af 10.6.1960 §12 med den opgave at rådgive myndighederne ved udfærdigelse af almindelige forskrifter om byggetekniske forhold og at virke til fremme af en hensigtsmæssig samordning af forskrifterne og forskrifternes administration inden for forskellige lovgivningsområder. Senere ændredes loven ved lov 317 af 18.6.1969 og 79 af 12.3.1970. I nævnet var repræsenteret byggeteknisk sagkundskab for bygningsmyndigheder, brandmyndigheder, civilforsvar, arbejderbeskyttelsesmyndigheder, sundhedsmyndigheder, Københavns Kommune og kommunale organisationer og tekniske organisationer inden for byggeriet. Formand og medlemmer udnæv-

tes af Boligmin. Nævnet bemandedes fortrinsvis med arkitekter og ingeniører. Aktivitetsniveauet var angiveligt af beskedent. Nævnet nedlagdes 1970 på boligminister Aage Hastrups foranledning.

Boligmin.s 7. Kt. fungerede som nævnets sekretariat. Nævnet havde ikke selvstændig arkivdannelse.

*Henvisninger:* Boligmin., j.nr. 720-02-04. (HCW/MH)

## Institut for Byggeforskning 1947-71 1878

### Statens Byggeforskningsinstitut (SBI) 1971-

*Institut for Byggeforskning* oprettedes ved lov 123 af 19.3.1947 med den opgave at fremme og samordne teknisk, økonomisk og anden undersøgelses- og forskningsvirksomhed, som kunne bidrage til forbedring og billiggørelse af byggeriet, samt at udøve oplysningsvirksomhed ang. byggeforskningens resultater. Instituttet kunne løse sine opgaver i samarbejde med institutioner, der beskæftigede sig med undersøgelser af betydning for byggeriet eller også selvstændigt gennemføre undersøgelser og praktiske forsøg. Når offentlige myndigheder måtte ønske det, skulle instituttet give råd og vejledning.

Ved lov 229 af 19.5.1971 ændredes navnet til *Statens Byggeforskningsinstitut (SBI)*. Antallet af bestyrelsesmedlemmer reduceredes fra 7 til 5. Medlemmerne udnævntes som hidtil af boligministeren, de 2 efter indstilling af Byggeriets Udviklingsråd (BUR). Endvidere bestemte loven, at repræsentantskabet på omkring 50 medlemmer havde til opgave at fremkomme med indstillinger vedr. instituttets virksomhed og foreslå dets opgaver. Repræsentantskabet var fælles med Byggeriets Udviklingsråd.

SBI varetog en omfattende publikationsvirksomhed og påtog sig desuden kontraktforskningsopgaver på områder, hvor instituttet besad kompetence. Den oprindelige lov pålagde instituttet at aflægge årsberetning og revideret regnskab for ministeren; ifølge 1971-loven forelagdes årsregnskabet for repræsentantskabet.



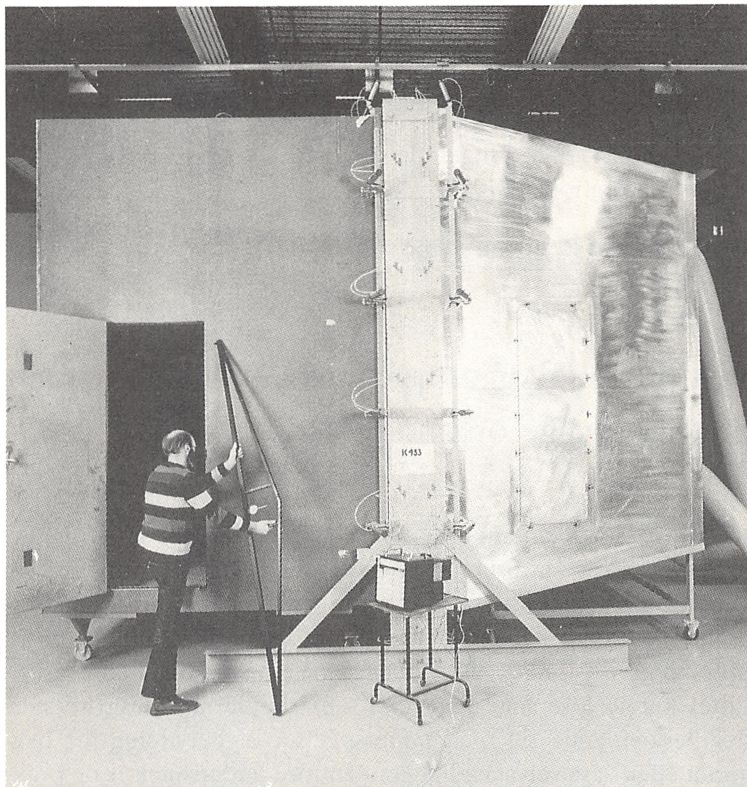

*Statens Byggeforskningsinstitut tilbød virksomheder afprøvning af alle slags byggematerialer og havde dertil udviklet en lang række maskiner ofte af besynderligt udseende. Her ses "Varm/kold kassen" - et klimaapparat til undersøgelse af, hvordan byggekomponenter opfører sig under varierende fugt- og temperaturforhold. Billedet er fra 1989 (Statens Byggeforskningsinstitut).*

Arkivets væsentligste indhold fordeltes på A-sager (administration), B-sager (udvalg), C-sager (samarbejde), D-, E-, F- og K-sager (forskning). ID-sagerne (interne dokumenter) tjente som en slags kopibogsrække. En udførlig sagsoversigt findes i afleveringsfortegnelsen. Uden direkte tilknytning til det administrative arkiv besad instituttet et stort tegningsarkiv.

*Henvisninger:* Statens Byggeforskningsinstitut udgav *Årsberetninger*, *SBI-serier*, samt *Danske institutioner, der beskæftiger sig med by- og regionsforskning*, u.å. *Urban and Regional Research in Denmark*, 1976.



*Indhold:* D-sager, E-sager, F-sager og K-sager 1947-60.

(HCW/MH)

## Elektricitetskommissionen 1907-35

1404

### Elektricitetsrådet 1935-

Ved lov 77 af 19.4.1907 om elektriske stærkstrømsanlæg §2 ned-sattes en *Elektricitetskommission* med den opgave dels at føre tilsyn med udførelse og drift af elektriske stærkstrømsanlæg, dels at bistå Min. for Offentlige Arbejder med at afgive betænkninger i elektricitetssager (jf. lovbek. 669 af 18.3.1977). Kommissionen bestod af en af kongen udnævnt formand samt 4 af ministeren udnævnte medlemmer, af hvilke et skulle være kvalificeret til sæde i landets overretter og 3 skulle være i besiddelse af elektro-teknisk sagkundskab.

Ved lov 169 af 11.5.1935 om elektriske stærkstrømsanlæg §3, jf. lov 105 af 20.3.1940 §1, afløstes kommissionen af *Elektricitets-rådet*, bestående af en formand udnævnt af kongen og 12 af ministeren for offentlige arbejder udnævnte medlemmer, nemlig 3 medlemmer med elektroteknisk uddannelse, 1 medlem, der var kvalificeret til sæde i en landsret, 3 repræsentanter for hoved-stadsværker, købstadsværker og landværker, 3 repræsentanter for Industrirådet, Landbrugsrådet og De Samvirkende Sogne-rådsforeninger og endelig 1 elektroinstallatør og 1 medlem med indsigt i fabrikation af elektrisk materiel. Bestyrelsens sammen-sætning er ændret ved senere lovgivning.

*Eksamenskommissionen for Elektroinstallatørprøven af 1952* havde sekretariat sammen med Elektricitetsrådet.

I 1969 afløste et fælles journalsystem Elektricitetsrådets ældre særjournaler, der havde været ført efter rentekammersystem. Elektricitetsrådet henlagdes ved bek. 308 af 1.5.1989 under Bo-ligmin.

*Henvisninger:* Bet. afgivet af den af Ministeren for Offentlige Arbejder under 24.10.1904 nedsatte kommission vedr. elektriske stærkstrømsanlæg, 1906, i: Rigsdagstid. 1906/07 A, sp. 3611-40 (Sv. 1656). Bet. afgivet af Udvalget ang. fremtidige Retnings-linier for økonomisk Fremskaffelse og Fordeling af Elektricitet, 2. Del, 1933, i: Rigsdagstid. 1933/34 A, sp. 3047ff. (Sv. 1674).

Min. for Offentlige Arbejder, Elektricitetssager F, j.nr. 1907/5001, 1937/5121.

*Indhold:* Kopibøger 1907-68. Almindelige journaler 1907-68. Højspændingsjournaler 1939-68. Brand- og ulykkesjournaler 1932-68. Neonjournaler 1932-50. Oliefyringsanlæg 1933-69. Grænsetvistsager 1935-69. Samarbejdsudvalg 1939-68. Lavspændingsværker 1936-39. Elektricitetsudvalget af 1940, 1940-50. Registre over anmeldelser 1908-33. Den kommunale elektroinstallatørprøve 1912-54.

Journaler 1907-68. Fortolkning af §620, 1967. Krydsningsudvalget af 1932, 1932. Københavns nærtrafik 1934-65. Københavns Sporveje 1934-65. NESA Sporveje 1907-68. Århus Sporveje 1903-70. Tivoli 1908-68. Norsk krafteksport. Samarbejdsudvalget 1936-68. Kolster Mølle 1927-46. Grænsetvister 1935-68.

Hovedbøger 1907-67. Kassebøger 1907-73. Afgiftsjournaler 1933-66 Autoregnskaber 1924-28. (NP/MH)

## Danmarks Elektriske Materielkontrol 2026 (DEMKO) 1930-

Ifølge Københavns Belysningsvæsens regulativ af 1904 skulle det i Kbh. anvendte el-materiel godkendes af Belysningsvæsenet. Nærmere bestemmelser om el-materiellets konstruktion og prøvning udsendtes af kommunen i 1920 og en hidtil ret uformel syning afløstes af formel godkendelse efter undersøgelse på Belysningsvæsenets Laboratorium. Danske Elektricitetsværkers Forening (DEF) vedtog i 1925, at det af Kbh.s Belysningsvæsen godkendte materiel skulle anses for godkendt af foreningen, og det henstilledes til medlemmerne at foreskrive forhåndsgodkendelse inden for deres forsyningsområder, herunder af materiel til husholdningsbrug. Godkendelserne og evt. tvivlsspørgsmål skulle behandles af foreningens samtidigt nedsatte *Approbatjonsudvalg*. Efter udenlandske forbilleder indførtes fra 1.4.1928 godkendelsesmærket "D" (i en ring).

Efter forslag fra DEF optoges ved revisionen af lov om elektriske stærkstrømsanlæg (146 af 20.4.1928) en bestemmelse om

forbud mod salg og levering i Danmark af elektrisk materiel, som ikke svarede til stærkstrømsreglementets sikkerhedsbestemmelser, og som ikke var godkendt af et statsligt *Prøvningsudvalg*, nedsat af Min. f. Offentlige Arbejder. Bestemmelsen trådte i kraft 1.8.1930. Prøvningsudvalget afløste DEFs Approbationsudvalg og nedsattes ved Min. f. Offentlige Arbejders skrivelse af 13.5.1930 (forretningsorden af 22.8.1930). Det skulle kontrollere elektrisk materiels konstruktion og udførelse, fortrinsvis materiel, der brugtes af ikke-sagkyndige, for at begrænse berørings- og brandfaren. Efter overenskomst med Prøvningsudvalget udførte Kbh.s Belysningsvæsens Laboratorium undersøgelser af det indleverede materiel under navnet *Danmarks Elektriske Materielkontrol (DEMKO)*. I 1963 overførtes DEMKOs tekniske personal fra Kbh.s Belysningsvæsen til Min. for Offentlige Arbejder. Indtil 1969 var direktøren for Kbh.s Belysningsvæsen formand for DEMKO; denne var herefter den til enhver tid værende formand for Elektricitetsrådet.

For at opfylde EF-direktiv af 19.2.1973 (lavspændingsdirektivet 73/72/EØF) om afskaffelse af tekniske handelshindringer afløstes den hidtidige forhåndsgodkendelse af pligt til anmeldelse til DEMKO (registreringspligt) ved markedsføring af nye typer elektrisk materiel (lov 269 af 8.6.1977, jf. bek. 18 af 19.1.1978, ændret ved bek. 347 af 23.7.1980). Materiel kunne herefter godkendes som lovligt, evt. på grundlag af udenlandske prøvningscertifikater; opfyldte materialet ikke konstruktionsforskrifterne, kunne det pålægges fabrikant og forhandlere at tilbagekalde allerede markedsført materiel. Klager afgjordes endeligt af DEMKO.

Ved bek. 308 af 1.5.1989 overgik DEMKO fra Trafikmin. til Boligmin.

*Henvisninger:* Materielkontrol. Laboratoriet for Undersøgelse af elektrisk Materiel, i: *Københavns Elektricitetsværker 1892-1942*, 1942 s.259ff. Elektrisk materielkontrol i Danmark, i: *Elektroteknikerens* 6, 1956 s.97ff. Finansudvalgets aktstykke nr. 276 af 3.5.1963. Folketingstid. 1976/77 A, sp. 3267ff. Publikationer (bl.a.): Årsberetning, Godkendt og registreret elektrisk materiel (årlig), DEMKO-meddelelser.

*Indhold:* Der er ikke afleveret arkivalier (1990).

(WR)

## Det Rådgivende Gasudvalg 1962-

1425

Ved lov 132 af 13.4.1962 om visse forhold vedr. gas-, vand- og afløbsinstallationer og dertil hørende kloakledninger §13 bemyndigedes ministeren for offentlige arbejder til i et gasreglement at fastsætte forskrifter for udførelsen af gasinstallationer og prøvning af gasmateriel. Som bistand ved udarbejdelse og administration af gasreglementet nedsattes ved skr. af 12.11.1962 et rådgivende udvalg, hvis medlemmer udnævntes af ministeren efter forhandling med de interesserede organisationer, kommunale sammenslutninger mv. Ved lov 250 af 8.6.1978 om gasinstallationer mv. §16 fastsattes udvalgets navn til Det Rådgivende Gasudvalg. Dets udøvende organ var Danmarks Gasmateriel Prøvning (se ndf.), der fra 1.1.1986 overtog sekretariatsforretningerne fra Min. for Off. Arb. Ved kgl. res. af 28.4.1989 overførtes udvalget pr. 1.5.1989 til Boligmin.s ressort.

*Henvisninger:* Min. for Off. Arb., j.nr. F 1961/10-04-100-1.

*Indhold:* Der er ikke afleveret arkivalier (1990). (HS-M/SR)

## Danmarks Gasmateriel Prøvning (DGP) 1962-

1427

Pr. 1.10.1942 oprettedes den selvejende institution De Danske Gasværkers Prøvningsudvalg med den opgave at afprøve gasmateriel til husholdningsbrug. Virksomheden finansieredes ved gebyrer fra gasbranchen og tilskud fra gasværkerne.

Iht. §13 i lov 132 af 13.4.1962 om visse forhold vedr. gas-, vand- og afløbsinstallationer og dertil hørende kloakledninger nedsatte Min. for Offentlige Arbejder et udvalg til at bistå ministeren ved udarbejdelsen og administrationen af et gasreglement. Det Rådgivende Gasudvalg (se ovf.) udpegede blandt sine medlemmer Danmarks Gasmateriel Prøvnings ledelse (plenarudvalget), der valgte et forretningsudvalg på 4 medlemmer til varetagelse af arbejdet. Lov 250 af 8.6.1978 om gasinstallationer og

installationer i forbindelse med vand- og afløbsledninger, der erstattede 1962-loven, medførte ingen ændringer i DGP's sammensætning eller arbejdsområde.

Indtil 1970 forestod Københavns Belysningsvæsen DGP's laboratorieundersøgelser. Ved kgl. res. af 28.4.1989 overførtes institutionen pr. 1.5.1989 til Boligmin.s ressort. Finansieringen skete fortsat ved gebyr for konsulentbistand og afgifter fra leverandører og gasbranchen.

*Henvisninger:* Årsberetning og regnskab 1981ff.

*Indhold:* Der er ikke afleveret arkivalier (1990). (HS-M/SR)

## Boligministeriets Godkendelses-1885 sekretariat for Materialer og Konstruktioner 1964-

Iht. lov 246 af 10.6.1960 (landsbyggeloven) §6 blev fastsættelsen af de konstruktive krav til byggeri centraliseret i Boligmin. Landsbyggeloven og Boligmin.s bygningsreglement trådte i kraft 1.4.1964. Der var imidlertid behov for en stadig supplering af bestemmelserne i bygningsreglementet, og ved cirk. 160 af 18.9. 1964 nedsatte Boligmin. et rådgivende Materiale godkendelsesudvalg. Den tekniske behandling af godkendelsessagerne varetoges gennem Statens Byggeforskningsinstitut, mens godkendelserne udstedtes gennem Boligmin.s 7. Kontor. Sagernes tekniske del opbevaredes i Byggeforskningsinstituttet, i hvad der efterhånden kom til at hedde Boligmin.s Godkendelsessekretariat for Materialer og Konstruktioner.

Godkendelsessekretariatet overførtes i 1984 til Byggestyrelsen, og ved Byggestyrelsens cirk. 89 af 20.8.1986 nedlagdes det rådgivende Materiale godkendelsesudvalg. Godkendelsessekretariatets sekretariatsfunktioner varetoges af Byggeforskningsinstituttet, fra 1984 af Byggestyrelsen. Sekretariatets sagsdannelse bestod af godkendelsessager med tilhørende registre.

*Indhold:* Der er ikke afleveret arkivalier (1990). (TK)

**Boligministeriets Godkendelsessekretariat for Vand- og Afløbsmateriel 1972-** 2193

Godkendelse af vand- og afløbsmateriel centraliseredes ikke umiddelbart ved landsbyggelovens ikrafttræden i 1964, se ovf. Men bl.a. som følge af lov 169 af 18.4.1969 om vandforsyning besluttedes det også at centralisere godkendelser på dette område. Boligmin. nedsatte derfor ved cirk. 230 af 30.12.1971 Godkendelsesudvalget for Vand- og Afløbsmateriel. Udvalget fastsatte krav til materiellet og meddelte godkendelser for 5-årige perioder. Til den tekniske betjening af udvalget oprettedes under Boligmin.s 7. Kontor Godkendelsessekretariatet vedr. Vand- og Afløbsmateriel.

Med oprettelsen af Byggestyrelsen i 1979 overførtes Godkendelsessekretariatet hertil. Ved Byggestyrelsens cirk. 89 af 20.8.1986 nedlagdes Godkendelsesudvalget vedr. Vand- og Afløbsmateriel, og godkendelserne blev herefter givet af Boligmin., Byggestyrelsen efter Godkendelsessekretariatets indstilling.

Godkendelsessekretariatets sekretariatsfunktioner varetoges af Boligmin. og fra 1979 af Byggestyrelsen. Sekretariatets sagsdannelse bestod af godkendelsessager med tilhørende registre.

*Indhold:* Der er ikke afleveret arkivalier (1990). (TK)

## Autorisation af håndværksmestre mv.

**Eksamenskommissionen vedr. Gas-, Vand- og Sanitetsmesterprøven 1962-** 1423

Iht. §12 i lov 132 af 13.4.1962 om visse forhold vedr. gas-, vand- og afløbsinstallationer og dertil hørende kloakledninger bemyndigedes ministeren for offentlige arbejder til efter forhandling med de interesserede parter, kommunale sammenslutninger mv. at nedsætte "en eller flere eksamenskommissioner". Lov 250 af 8.

6.1978 om gasinstallationer og installationer i forbindelse med vand- og afløbsledninger ændrede ikke heri. Sekretariatsforretningerne varetoges af Min. for Off. Arb., indtil de pr. 1.1.1986 overførtes til Danmarks Gasmateriel Prøvning (s. 1572). Ved kgl. res. af 28.4.1989 overførtes kommissionen til Boligmin.s ressort.

*Indhold:* Der er ikke afleveret arkivalier (1990). (HS-M/SR)

## Eksamenskommissionen vedr. 1424 Kloakmesterprøven 1962-

Iht. §12 i lov 132 af 13.4.1962 om visse forhold vedr. gas-, vand- og afløbsinstallationer og dertil hørende kloakledninger bemyndigedes ministeren for offentlige arbejder til efter forhandling med de interesserede parter, kommunale sammenslutninger mv. at nedsætte ”en eller flere eksamenskommissioner”. Lov 250 af 8.6.1978 om gasinstallationer og installationer i forbindelse med vand- og afløbsledninger ændrede ikke heri. Sekretariatsforretningerne varetoges af Min. for Off. Arb., indtil de pr. 1.1.1986 overførtes til Danmarks Gasmateriel Prøvning (s. 1572). Ved kgl. res. af 28.4.1989 overførtes kommissionen til Boligmin.s ressort.

*Indhold:* Der er ikke afleveret arkivalier (1990). (HS-M/SR)

## Nævnet vedr. Autoriserede Gas-, Vand- 1426 og Sanitetsmestre og Kloakmestre 1978-

Iht. §9 i lov 250 af 8.6.1978 om gasinstallationer og installationer i forbindelse med vand- og afløbsledninger nedsatte ministeren for offentlige arbejder et nævn, der var bemyndiget til at frakende autorisationsindehaveren hans autorisation, safrømt han havde gjort sig skyldig i grov eller ofte gentagen forsømmelighed ved udførelsen af installationsarbejder. Nævnets formand var en dommer, og medlemmerne var i VVS-sager to kommuneingeniører og to autoriserede VVS-mestre, i kloaksager to kommuneingeniører og to kloakmestre. Nævnet kunne frakende autorisatio-

nen i et tidsrum på 1-5 år eller indtil videre; afgørelsen kunne indankes for en domstol. Sekretariatsforretningerne varetoges af Min. for Off. Arb., indtil de pr. 1.1.1986 overførtes til Danmarks Gasmateriel Prøvning (s. 1572). Ved kgl. res. af 28.4.1989 overførtes nævnet til Boligmin.s ressort.

*Indhold:* Der er ikke afleveret arkivalier (1990). (HS-M/SR)

## Arkitektnævnet 1975-

2188

Arkitektnævnet nedsattes af boligministeren iht. lov 202 af 28.5. 1975. Det havde 8 medlemmer med en dommer som formand, 2 medlemmer indstillet af ministeren for kulturelle anliggender og undervisningsministeren som repræsentanter for uddannelsesinstitutionerne, og øvrige medlemmer indstillet af faglige organisationer. Nævnet tog stilling i konkrete sager vedr. optagelse i eller slettelse af *Arkitektregistret*. Med optagelsen fulgte retten til at betegne sig "registreret arkitekt". Der udleveredes bevis for registrering, og optagelsen i registret var forbundet med en fast afgift. En arkitekt kunne slettes af registret, hvis Arkitektnævnet måtte nære den antagelse, at vedkommende ikke fremtidig ville kunne udøve arkitektvirksomhed på forsvarlig måde. Den, der slettedes af registret, kunne genoptages efter ansøgning til Arkitektnævnet. Byggestyrelsens 1. Kt., fra 1990 Bygge- og Boligstyrelsens 1. Kt., varetog Nævnets sekretariatsforretninger. Arkitektnævnet havde ikke selvstændig arkivdannelse. (HCW/MH)

## Boligforhold. Bygningsforsikring

### Boligstyrelsen 1979-89

1894

Boligstyrelsen blev oprettet 1.1.1979 iht. bek. 624 af 8.12.1978 om henlæggelse af opgaver og beføjelser til Boligstyrelsen, jf. bek. 439 af 9.9.1983, 600 af 12.9.1989 m.fl. Boligstyrelsen ad-



ministrerede lovgivningen om husleje, sanering og byfornyelse, andels- og ungdomsboliger, almennyttige boligselskaber, realkredit og finansiering. Styrelsen blev ved oprettelsen organiseret med 5 kontorer og udvidedes i 1984 til 6, idet 2. Kt. deltes i to.

1. Kt. *Lejelovskontoret* fik som sagområde huslejesager, ejerlejligheder samt boligsikring, -støtte og -ydelse. Sagområdet overførtes fra Boligmin.s Sekretariat.

2. Kt. *Sanerings- og Byfornyelseskantoret* fik som sagområde sanering, byfornyelse, boligtilsyn og brandsikring. Sagområdet var overført fra Boligmin.s 1., 2. og 7. Kt. samt Byfornyelses-sektionen. I 1984 deltes 2. Kt. i 2. Kt. A (saneringsplaner øst for Storebælt, generelle spørgsmål vedr. finansiering og støtte til byfornyelse og sanering, genhusning, boligtilsyn, godkendelse af sanerings- og byfornyelsesselskaber) og 2. Kt. B (saneringsplaner mv. vest for Storebælt, generelle spørgsmål om tilvejebringelse og gennemførelse af saneringsplaner, byfornyelses- og boligforbedringsbeslutninger samt ekspropriation og byfornyelsesnævn).

3. Kt. *Andels- og Ungdomsboligkontoret* fik som sagområde ungdomsboliger, kollegier, lette kollektivboliger, andelsboliger og tillægsdeklarationer for ældre statsstøttet byggeri. Sagområdet var overført fra Boligmin.s 1., 3., 5. og 6. Kt. Kontoret blev tillige sekretariat for Ungdomsboligrådet (s. 1580).

4. Kt. *Boligselskabskantoret* fik som sagområde almennyttige boligselskaber og deres byggeri. Sagområdet var overført fra Boligmin.s 1. og 5. Kt. og havde før Boligmin.s oprettelse hørt til Indenrigsmin.s 3. Kt.

5. Kt. *Realkreditkontoret* (oprettet 1980) fik som sagområde tilsynet med realkreditinstitutterne og øvrige realkreditspørgsmål samt almindelige spørgsmål om byggeriets finansiering og støtte til boligbyggeri, jf. bek. 593 af 15.12.1980 om tilsyn med realkreditinstitutionerne. Sagområdet overgik 1.1.1990 til Industri-min., og tilsynet varetoges herefter af Finanstilsynet (s. 1337).

Pr. 1.1.1990 blev Boligstyrelsen og Byggestyrelsen sammenlagt til Bygge- og Boligstyrelsen (arkivnr. 2556).

*Henvisninger:* Boligmin.: *Forslag til ny struktur for boligministeriet*, 1978. Boligmin.: *Håndbog for medarbejdere i boligministeriet*, 1980. Boligmin.: *Informationsvejledning*, 1982.

*Indhold:* Der er ikke afleveret arkivalier (1990). (HCW/MH)

## Statsboligfonden 1922-72

1886

Statsboligfonden oprettedes iht. lov 551 af 23.12.1922 om lån til boligforanstaltninger §3, jf. kgl. anordning 1 af 2.1.1923 ang. denne lovs gennemførelse. Formålet var at stimulere boligbyggeriet ved at lette adgangen til lån for personer eller boligforeninger, der kun kunne præstere lave udbetalinger. Lån af Statsboligfonden ydedes tillige iht. lov 86 af 31.3.1926 om støtte af boligbyggeri. Da denne lov udløb, ophørte lån af Statsboligfonden.

Den daglige administration varetoges af Kongeriget Danmarks Hypotekbank (s. 1782), der aflagde særskilt beretning og regnskab. Fonden havde selvstændig bestyrelse, der oprindelig bestod af chefen for Indenrigsmin.s Socialdepartement, den administrerende direktør for Kongeriget Danmarks Hypotekbank og chefen for Indenrigsmin.s Boligafdeling. Efter 1947 kom de ministerielle medlemmer af bestyrelsen fra Boligmin.

Omkring 1970 var de fleste lån afviklet, men der var en restgæld hidrørende fra henstand givet med hjemmel i 1922-lovens §5. På grund af Statsboligfondens reducerede virksomhed blev den ophævet ved lov 545 af 19.12.1972. Fondens aktiver og passiver samt andre rettigheder og forpligtelser overtoges af statskassen. Statsboligfondens arkivalier er indgået i Kongeriget Danmarks Hypotekbank og Finansforvaltnings arkiv (s. 1784).

*Henvisninger: Kongerigets Danmarks Hypotekbank 1906 - 1. Oktober - 1931, 1931. J. Jensen-Sønderup: Hypotekbankens 25 Aars Virksomhed, 1931 s. 59ff. (NP/MH)*

## Boligtilsynsrådet 1939-82

1888

Ved lov 212 af 31.5.1939 om boligtilsyn og sanering af usunde bydele oprettedes Boligtilsynsrådet som overtilsyn med lovens overholdelse. Det umiddelbare tilsyn varetoges af lokale boligtilsyn, jf. cirk. 212 af 2.11.1940. De lokale boligtilsyns afgørelser kunne indankes for Boligtilsynsrådet.

Boligtilsynsrådet bestod af medicinaldirektøren som formand, to af Højesteret udpegede dommere og to af indenrigsministeren udpegede bygningskyndige medlemmer.

Ved lov 185 af 5.6.1959 om boligtilsyn, der trådte i kraft 1.10. s.å., oprettedes et boligtilsynsråd for hver landsretskreds. Medicinaldirektøren blev formand for Boligtilsynsrådet i Østre Landsretskreds. For Vestre Landsretskreds udnævnte boligministeren efter forhandling med indenrigsministeren en læge med bolig-hygiejnisk sagkundskab til formand. Et regulativ for boligtilsynsrådernes virksomhed udstedtes ved cirk. 133 af 28.6.1965.

Ifølge lov 321 af 13.6.1973 om ændring af lov om boligtilsyn, jf. lovbek. 362 af 3.7.1974, skulle formanden i begge boligtilsynsråd være en læge med bolighygiejnisk sagkundskab.

Boligtilsynsrådene bortfaldt med ikrafttræden pr. 1.1.1983 af lov 300 af 9.6.1982 om byfornyelse og boligforbedring.

*Henvisninger:* Bet. afgivet af Indenrigsmin.s Saneringsudvalg af 1935, 1938 s. 60 ff. (Sv.439). Boligtilsyn og sanering, bet. afgivet af den af Boligmin. den 22.10.1949 nedsatte kommission, 1957 (187/Sv.460).

*Indhold:* Der er ikke afleveret arkivalier (1990). (NP)

## Saneringsnævnet 1959-69

1887

I 1949 nedsatte boligministeren et udvalg ang. boligtilsyn og sanering. På grundlag af udvalgets betænkning, afgivet 1957, gennemførtes lov 184 af 5.6.1959 om sanering af usunde bydele. Ifølge denne skulle de saneringsplaner, kommunalbestyrelserne vedtog, godkendes af boligministeren med tilslutning fra det if. lovens §2 oprettede *Saneringsnævn*.

Saneringsnævnet bestod af to afdelinger for henholdsvis østre og vestre landsretskreds. Formanden, der udnævntes af boligministeren, skulle opfylde betingelserne for at være landsdommer. Nævnet bestod desuden af medlemmerne af Boligtilsynsrådet for den pågældende landsretskreds samt 4 medlemmer udpeget af henholdsvis Den Danske Købstadforening, Foreningen "Bymæssige Kommuner", De Samvirkende Sognerådsforeninger i Danmark og Københavns Kommunalbestyrelse. Endelig udnævnte boligministeren 2 medlemmer med henholdsvis økonomisk og byplanmæssig sagkundskab. Disse havde ikke stemmeret.

I folketingssamlingen 1968/69 fremsattes forslag til ny lov om

sanering, i hvilket Saneringsnævnet var bibeholdt, men Folketingets Boligudvalg gik ind for, at det skulle ophæves, dels fordi man derved udskød et led i saneringsproceduren, dels fordi det ville stemme med anden lovgivning (f.eks. byplanloven og landsbyggeloven), at saneringsplaners godkendelse skete alene på ministerens eget ansvar (Folketingstid. 1968/69 B sp. 2203ff). Den nye lov trådte i kraft 1.10.1969 som lov 318 af 18.6.s.å.

*Henvisninger:* Boligtilsyn og sanering, 1957 (187/Sv.460).

*Indhold:* Der er ikke afleveret arkivalier (1990). (NP)

## Kollegierådet 1970-77

2562

Kollegierådet nedsattes 22.7.1970 af Undervisningsmin. iht. den ændrede lov om støtte til tilvejebringelse af kollegier for unge under uddannelse, jf. lovbek. 538 af 31.10.1969 §9a. Ved bek. 421 af 29.9.1970 overgik sagområdet til Boligmin., jf. lovbek. 317 af 31.5.1976 om boligbyggeri §68. Rådets opgave var at rådgive ministeren i kollegiespørgsmål, at udtale sig om prioriteringen og fordelingen af kollegiebyggeriet, om kollegiers indretning og udstyr, om vedtægter og om boligbehovet i forskellige uddannelsesområder samt at fremme lokale initiativer i form af nye kollegieselskaber og regionale indstillingsudvalg. Kollegierådets opgaver blev i 1977 i ændret form overtaget af Ungdomsboligrådet (jf. lov 532 af 16.11.1983 om boligbyggeri §80). Kollegierådet havde ikke selvstændig arkivdannelse; sekretariatsopgaverne varetoges af Boligmin.s 6. Kontor.

*Henvisninger:* Boliger for unge. Bet. afgivet af et udvalg nedsat af boligministeren, 1976 (782/Sv. 3549) s. 103f. (MH)

## Ungdomsboligrådet 1977-

2197

Udvalget vedr. boliger for unge af 4.11.1975 indstillede i sin betænkning, at der nedsattes et ungdomsboligråd til supplement af det eksisterende Kollegieråd. Ved lov 611 af 14.12.1977 §72

bemyndigedes boligministeren til at nedsætte Ungdomsboligrådet med repræsentanter for ungdommen, kommunerne, de almennyttige boligselskaber og uddannelsesinstitutionernes ledelse. Formanden for Ungdomsboligrådet var dommer. Udover de i loven anførte fik tillige ministerier og styrelser repræsentation i rådet. Ungdomsboligrådets opgave var at rådgive ministeren i spørgsmål om ungdommens boligforhold. Boligstyrelsens 3. Kt. varetog rådets sekretariatsforretninger. Ungdomsboligrådet havde ikke selvstændig arkivdannelse.

*Henvisninger:* Boliger for unge, bet. afgivet af et udvalg nedsat (1975) af boligministeren, 1976 s. 189f. (782/Sv. 3549).

(HCW/MH)

## Samarbejdsudvalget for Ejendomsdata 2572 1983-

Samarbejdsudvalget for Ejendomsdata havde til opgave at samordne registre over fast ejendom og andre stedbestede oplysninger mhp. den bredest mulige anvendelse til flest mulige formål og med de lavest mulige omkostninger (kommissorium af 2.11.1983), jf. lov 243 af 12.5.1976 om bygnings- og boligregistrering §7. Til udvalget var knyttet en Styringsgruppe (fra 1984: Sekretariatsgruppe) for Bygnings- og Boligregistrering (fra 1986: for Ejendomsdata). I udvalget repræsenteredes foruden Boligmin. Indenrigsmin., Told- og Skattestyrelsen, Justitsmin., Planstyrelsen, Kort- og Matrikelstyrelsen, Danmarks Statistik, Kommunernes Landsforening, Amtsrådsforeningen, Københavns og Frederiksberg kommuner, Kommunedata og Datacentralen. Boligmin. varetog udvalgets sekretariatsforretninger. Udvalget havde ikke selvstændig arkivdannelse.

(MH)

## Forvaltningsnævn for 1506 Krigsforsikringsforbund 1940-59

Ved lov 473 af 22.12.1939 om krigsforsikring af bygninger stiftedes 4 gensidige forsikringsforbund: *Krigsforsikringen af Bygnin-*

ger i København (virkekreds: Københavns, Frederiksberg og Gentofte kommuner), *Krigsforsikringen af Bygninger i Købstæderne* (dog ikke landbrugsbygninger på købstadsjord), *Krigsforsikringen af Landbrugsbygninger* og *Krigsforsikringen af Bymæssige Bebyggelser i Landkommunerne* (alle bygninger i landkommuner, der ikke var landbrugsbygninger). Medlem af et krigsforsikringsforbund blev enhver ejer af brandforsikrede bygninger med visse undtagelser (§3). Forsikringen omfattede bygningskader som følge af krigen, herunder krigslignende operationer. For krigsforsikringsforbundene kunne nedsættes forvaltningsnævn, når forholdene gjorde det påkrævet. Formanden, der skulle være fælles for alle 4 nævn, udnævntes af indenrigsministeren, de øvrige medlemmer efter indstilling fra repræsentationer for brandforsikringsselskaber, kommuner og ejere af fast ejendom. Ved bek. 228 af 30.4.1940 nedsattes forvaltningsnævn for hvert af de 4 krigsforsikringsforbund. Forvaltningsnævnene havde til opgave at vurdere skader, beregne erstatning og påligne bidrag. Opkrævning af bidrag og udbetaling af erstatning skulle først finde sted efter krigens afslutning.

Efter loven om krigsforsikring af bygninger gennemførtes nedstående krigsforsikringslove, alle med tilsvarende bestemmelser vedr. forsikringens omfang, erstatninger, forsikringsbidrag og forvaltning.

Ved lov 172 af 12.4.1940, ændret ved lov 210 af 29.4.s.å., stiftedes et gensidigt forsikringsforbund for *krigsforsikringen af løsøre* omfattende ejere af forsikret løsøre. Undtaget fra forsikringen var bl.a. løsøre tilhørende landbrugsejendomme, privat indbo, tilhører til bygninger omfattet af disses brandforsikring samt søgående (men ikke oplagte) skibe. Det til forsikringsforbundet hørende forvaltningsnævn, der nedsattes ved bek. 302 af 3.6.1940, bestod af en af handelsministeren udnævnt formand og 10 andre medlemmer udpeget efter indstilling fra Andelsudvalget, Assurandør-Societetet, Fællesrepræsentationen for Dansk Håndværk og Industri, Grosserer-Societetets Komité, Industrirådet, Provinshandelskammeret og repræsentationer af detailhandlere.

Ved lov 218 af 30.4.1940 stiftedes et gensidigt forsikringsforbund for *krigsforsikringen af privat indbo* omfattende forsikret privat indbo, der ikke hørte til en landbrugsejendom. Forvaltningsnævnet, der nedsattes ved bek. 301 af 3.6.1940, bestod af en

af handelsministeren udnævnt formand og 6 andre medlemmer, hvoraf 3 indstilledes af Assurandør-Societetet.

Ved lov 286 af 30.5.1940 oprettedes et gensidigt forsikringsforbund for *krigsforsikringen af landbrugets løvsøre*. Forsikringen omfattede også privat indbo, men ikke tilhører til en bygning forsikret sammen med denne. Forvaltningsnævnet, der nedsattes ved bek. 340 af 26.6.1940, bestod af en formand udnævnt af handelsministeren, et medlem udpeget af landbrugsministeren og 7 andre medlemmer, 3 efter indstilling fra Assurandør-Societetet, 2 efter indstilling fra De Samvirkende Danske Husmandsforeninger og 2 efter indstilling fra De Samvirkende Danske Landboforeninger.

Ved lov 434 af 1.7.1940 stiftedes et gensidigt forsikringsforbund for *krigsforsikringen af lystfartøjer*. Forsikringen omfattede danske fartøjer med lystfartøjs-certifikat, der befandt sig i dansk å eller sø, var oplagt her i landet eller var forankret eller fortøjet i dansk havn, på dansk red eller ved dansk kyst, og som omfattedes af en sø- eller brandforsikring. Forsikringens forvaltning varetoges af Krigsforsikringen for Danske Skibe.

Ved lov 356 af 1.7.1940 stiftedes et gensidigt forsikringsforbund for *krigsforsikringen af skove og plantager*. Forsikringen omfattede ikke offentlige eller private parkanlæg. Forvaltningsnævnet nedsattes af landbrugsministeren ved bek. 452 af 24.8.1940 og bestod af en formand, en repræsentant for statsskovbrugget og 4 andre medlemmer. Af disse sidste indstillede Dansk Skovforening 2 og Det Danske Hedeselskab 1.

Ved lov 110 af 18.3.1941 stiftedes et gensidigt forsikringsforbund for *krigsforsikringen af havne* omfattende ejere af havne bortset fra staten. Forvaltningsnævnet, der nedsattes ved bek. 219 af 30.4.1941, bestod af en formand og 6 andre medlemmer udpeget af handelsministeren efter forhandling med ministeren for offentlige arbejder.

Ved lov 280 af 30.6.1941 stiftedes et gensidigt forsikringsforbund for *krigsforsikringen af landbrugsjord* omfattende enhver ejer af landbrugsejendomme. Ejere af jord, der uden at høre til en landbrugsejendom benyttedes til erhvervsmæssigt landbrug eller gartneri, kunne optages i forsikringsforbundet. Skove og plantager var ikke omfattet af forsikringen. Forvaltningen varetoges af Krigsforsikringen af Landbrugets Løvsøre.

Ved lov 281 af 30.6.1941 stiftedes et gensidigt forsikringsfor-



bund for *krigsforsikringen af elektriske luftledningsanlæg for stærkstrøm* omfattende enhver ejer af til offentlig forsyning tjænende anlæg, bortset fra anlæg, der ejedes af staten eller af havne. Forvaltningsnævnet, der nedsattes ved bek. 350 af 28.7. 1941, bestod af en formand udpeget af handelsministeren og 3 andre medlemmer udpeget efter forhandling med Danske Elektricitetsværkers Forening.

Ved lov 355 af 26.8.1941 om ændring i lov 473 af 22.12.1939 om krigsforsikring af bygninger stiftedes et 5. forsikringsforbund for *krigsforsikringen af bygninger for industri, håndværk og handel* omfattende alle forsikrede bygninger, som uanset beliggenheden helt eller overvejende anvendtes til eller var indrettet til at anvendes til industri, håndværk, handel eller opbevaring af varer o.l. Tvivlsspørgsmål om, hvorvidt en bygning hørte under det nye forsikringsforbund eller et af de øvrige, afgjordes af et nævn bestående af forvaltningsnævnens formand, 4 medlemmer af Forvaltningsnævnet for Krigsforsikringen af Bygninger for Industri, Håndværk og Handel samt 1 medlem fra hvert af de øvrige nævn. Forvaltningsnævnet, der nedsattes ved bek. 434 af 18.10. 1941, bestod af 9 medlemmer, hvoraf formanden og 2 medlemmer udpegedes af indenrigsministeren. De øvrige medlemmer udnævntes efter indstilling af repræsentationer for vedkommende erhverv.

Ved bek. 101 af 20.3.1946 samt 103 og 104 af 21.3.1946 afsluttedes krigsforsikringens ansvar for skader opstået som følge af krigen. Behandlingen af krigsforsikringskader medførte en omfattende administration og afsluttedes først ca. 10 år efter krigens ophør. Ved bek. 241 af 28.4.1949 blev sager vedr. krigsforsikringen af bygninger overført fra Indenrigsministeriet til Boligministeriet.

*Henvisninger:* Bet. afgivet 12.10.1939 af Udvalget af 19.9.1939 ang. Krigsforsikring af Bygninger (Sv.1209), i: Rigsdagstid. 1939 -40 A, sp. 2395-2416.

*Indhold:* *Krigsforsikringen af bygninger:* Forhandlingsprotokoller 1940-59. Skadejournaler 1940ff: Bygninger i København (mørkeblå), bygninger i købstæderne (mørkebrune), landbrugsbygninger (grønne), bymæssige bebyggelser i landkommuner (lysebrune), industri, håndværk og handel (lyseblå).

Journalsager 1940ff: Bygninger i København, bygninger i købstænderne, landbrugsbygninger, bymæssige bebyggelser i landkommuner, industri, håndværk og handel.

Kartoteker: Bygninger i København, bygninger i købstæder.

Hovedbøger 1940. Revisionsprotokoller 1940-56. Generelle sager.

*Krigsforsikring af løsøre*: Skadessager. Regnskabssager, forhandlingsprotokol m.m. Love, cirkulærer m.m. Kartotek.

*Krigsforsikring af privat indbo*: Skadessager. Regnskabssager, forhandlingsprotokoller m.m. Kartotek.

*Krigsforsikring af landbrugets løsøre*: Skadessager. Regnskabssager, forhandlingsprotokol m.m. Kartotek.

*Krigsforsikring af havne*: Skadessager. Vurderingssager. Regnskabssager, forhandlingsprotokoller m.m.

*Krigsforsikring af landbrugsjord*: Sager vedrørende tankgrave. Fortegnelser vedr. bidrag fra amtstuerne. Regnskabssager, registre m.m. Kartotek.

*Krigsforsikring af elektriske luftanlæg for stærkstrøm*: Skadessager. Regnskabssager, forhandlingsprotokoller. Vurderingssager. (NP)

# FREDNING NATURFORVALTNING FYSISK PLANLÆGNING

## Bygningsfredning mv. s. 1589

Fortidsmindeforvaltningen 1849ff.  
Det Særlige Bygningssyn 1918-  
Statens Bygningsfredningsfond 1966-  
Fortidsminderådet 1984-

## Naturfredning s. 1593

Fredningsstyrelsen 1975-86  
Naturfredningsrådet 1917-  
Overfredningsnævnet 1917-  
Fredningsankenævn 1961-69  
Taksationskommissionen for Naturfredning 1922-  
Det Centrale Fredningsregister 1937-  
Udvalget til Gennemførelse af Planer vedr. Københavnsegnens  
Grønne Områder 1938-52  
Statsministeriets Konsulent i Naturfredningsspørgsmål 1947-61  
Statens Naturfrednings- og Landskabskonsulent 1961-75

## Skovbrug. Jagt. Klitvæsen Naturforvaltning s. 1602

Direktoratet for Statsskovbruget 1911-75  
Skovstyrelsen 1975-86  
Skov- og Naturstyrelsen 1987-  
Statens Skovnævn 1935-  
Kommissæren for De Sønderjyske Statsskove 1920-22

Skovreguleringen 1851-  
Statens Forstlige Forsøgsvæsen 1901-  
Tilsynskommissionen med Det Forstlige Forsøgsvæsen 1901-10  
Den Forstlige Forsøgskommission 1910-89  
Statsskovenes Planteavlsstation 1947-  
Statens Herkomstkontrol med Skovfrø og Planter 1974-89  
Statens Udvalg for Kontrol med Forstligt Formeringsmateriale  
1975-  
Statens Forstlige Kåringsudvalg 1975-  
Plantningsudvalget af 31.12.1940, 1941-43  
Kommissionen til Skovfogedelevs Uddannelse 1905-66  
Skovskolerådet 1966-  
Skovarbejderskolen i Gribsskov 1959-63  
Skovskolen i Nødebo 1963-  
Statsskovvæsenets Reservatudvalg 1934-  
Jagt- og Skovbrugsmuseet 1942-  
Jagtfiskal, Overretssagfører R.T.E. Albrethsen 1883-1906  
Kongelig Jægermester ved Statsskovene 1911-  
Landbrugsmin.s / Miljømin.s Vildtforvaltning 1979-  
Klitvæsenet 1867-1946  
Klitdirektoratet 1946-75  
Sandmoseudvalget 1946-67  
Danmarks Geologiske Undersøgelse (DGU) 1888-

## Fysisk planlægning s. 1621

Planstyrelsen 1975-  
Byplannævnet 1938-82  
Den Kommitterede i Byplansager 1941-49  
Boligministeriets Kommitterede i Byplansager 1949-73  
Statens Kommitterede i Byplansager 1973-75  
Landsplanudvalget 1961-73  
Landsplansekretariatet 1973-75  
Tilbudsplygt-nævnet 1969-  
Overtaksationskommissionen 1970-84  
Kontaktudvalget med de Kommunale Organisationer 1975-84  
Miljøministeriets Sektorudvalg 1979-

## Bygningsfredning mv.

### Fortidsmindeforvaltningen 1849ff.

1900

”Fortidsmindeforvaltningen” er egentlig ikke betegnelsen for en institution, men for den kontinuerlige indsats i forbindelse med sikringen af landets jordfaste fortidsminder, som har været udført af forskellige organer, og som i tidens løb har dannet og benyttet det samme, fælles arkiv.

En systematisk, landsdækkende registrering af fortidsminder indledtes i 1873. Men Oldsagskommissionen fra 1807 og Direktionen for de Antikvariske Mindesmærkers Bevaring fra 1849 havde forinden foretaget det indledende arbejde på området. Det i 1892 oprettede Nationalmuseum videreførte registreringsarbejdet, idet mindesmærketilsynet var delt mellem museets 1. og 2. Afd. Med lov 140 af 7.5.1937 om naturfredning (§2) blev fortidsminderegistreringen lovfæstet. Forvaltningen af mindesmærker deltes mellem Nationalmuseet og fredningsnævnene. Iht. bek. 194 af 16.6.1961 oprettedes (i 1962) en særlig *Fredningsafdeling* (9. Afd.) i Nationalmuseet. Da Rigsantikvaren ved lov 314 af 18.6.1969 om naturfredning §§48-53 var blevet eneansvarlig for området, nedlagdes Fredningsafdelingen, og i stedet oprettedes *Rigsantikvarens Fortidsmindeforvaltning*. Fortidsmindeforvaltningen henlagdes til Min. for Kulturelle Anliggenders 4. Kt.s sagområde. Ved bek. 540 af 5.10.1973 overførtes Fortidsmindeforvaltningen til Miljømin.

Rigsantikvarens beføjelser iht. naturfredningslovens kapitel VII kunne if. lov 297 af 26.6.1975 §65 henlægges til en styrelse eller institution. Ved bek. 542 af 27.10.1975 oprettedes Fredningsstyrelsen (s. 1593), hvori Fortidsmindeforvaltningen indgik som *Fredningsstyrelsens 5. Kt.* med lokaler i København og Århus. I medfør af bet. 953 om samarbejdet mellem fredningsmyndighederne og museerne fra 1983 afgav Fredningsstyrelsen en del opgaver til Nationalmuseet, og ved Fredningsstyrelsens nedlæggelse ved udgangen af 1986 overtog Skov- og Naturstyrelsen (s. 1605) resten, jf. bek. 844 af 11.12.1986. I Skov- og Naturstyrelsen henlagdes Fortidsmindeforvaltningen til 10. Kt.

Indtil 1975 havde Fortidsmindeforvaltningen egen journalisering (fortløbende). En væsentlig del af arkivet blev henlagt topografisk. De ældste dele af arkivet går tilbage til 1849. Efter 1975 havde Fortidsmindeforvaltningen fortsat selvstændig arkivdannelse med en kun sparsom tillempling af Fredningsstyrelsens journalplan.

*Henvisninger:* Bet. om samarbejdet mellem fredningsmyndighederne og museerne, 1983 (953/Sv. 4530). *Fortidsmindeforvaltningen. §49 udgravninger 1969-79*, 1979. Viggo Nielsen et al.: *Naturfredningsloven. Alm. fremstilling og kommentar*, 1973. Viggo Nielsen: Status for den antikvariske lovgivning, i: *Fortid og Nutid XXIV*, 1971 s. 475-498.

*Indhold:* Der er ikke afleveret arkivalier (1990). (HCW/MH)

## Det Særlige Bygningssyn 1918-

1898

Det Særlige Bygningssyn blev oprettet ved lov 137 af 12.3.1918 om bygningsfredning §3. If. loven skulle Undervisningsmin. lade udarbejde en fortegnelse over fredningsværdige, verdslige bygninger. Det Særlige Bygningssyn kunne indstille til ministeriet, om en bygning skulle optages på fortegnelsen og her enten henføres til klasse A: Nationale kulturskatte eller klasse B: Bevaringsværdige bygninger i øvrigt. Endvidere kunne Bygningssynet indstille, at nedrivning af bevaringsværdige bygninger ikke effektueredes, det kunne standse bygningsarbejder på bevaringsværdige bygninger, som gik ud over almindelig vedligeholdelse, og endelig kunne det tage stilling til spørgsmål om vanrøgt.

Det Særlige Bygningssyn havde oprindeligt 5 medlemmer, hvor én skulle have kvalifikation som dommer, én skulle repræsentere Akademiet for De Skønne Kunster og én Nationalmuseet. Medlemstallet udvidedes ved senere revisioner af bygningsfredningsloven, ved lov 195 af 8.6.1966 til 6 og ved lov 213 af 23.5.1979 til 10, bl.a. med repræsentanter for Foreningen af Ejere af Fredede Bygninger. Ved bek. 301 af 24.6.1983 fastsattes medlemstallet til 12.

I bygningsfredningslovene af 1966 og 1979 fik Det Særlige Bygningssyn til opgave at rådgive ministeren i spørgsmål om

nyfredning, at rådgive ejerne i spørgsmål om restaurering og at bedømme bevaringsarbejder. Det Særlige Bygningssyn behandle især ansøgninger om tilladelse til bygningsforandringer og andragender om økonomiske tilskud til restaurering. Sagområdet blev ved bek. 290 af 19.9.1961 henlagt fra Undervisningsmin. til Min. for Kulturelle Anliggender og herfra ved bek. af 5.10.1973 til Miljømin. Efter oprettelsen af Fredningsstyrelsen i 1975 (s. 1593) blev dennes 6. Kontor sekretariat for Det Særlige Bygningssyn. Pr. 1.1.1987 overførtes Det Særlige Bygningssyn til Planstyrelsen (s. 1621), hvis 3. og 4. Kt. varetog dets sekretariatsforretninger. Bygningssynets sagsbehandling var indplaceret i Fredningsstyrelsens og derefter i Planstyrelsens journaler. Dele af Bygningssynets arkiv henlagdes som dossiers for hver enkelt fredet bygning. Det Særlige Bygningssyn afgav årligt beretning om sin virksomhed og udgav trykt fortegnelse over fredede bygninger (den såkaldte Fredningsliste).

*Henvisninger:* Foreningen til Gamle Bygningers Bevaring: *Gamle Bygningers Bevaring. En Indføring i Bevaringsproblemerne*, 1958. *Fortegnelse over de iht. Lov nr. 137 af 12. Marts 1918 og Lov nr. 534 af 10. September 1920 fredede Bygninger* (årlig fortegnelse). Per Hansen, Veit Koester og Viggo Nielsen: *Bygningsfredningsloven og dens revision - status og perspektiver*, 1975. Veit Koester (red.): *Bygningsbevaring. Vejviser i lovgivning, myndigheder, institutioner, foreninger, fonde og legater*, 1975. Vilh. Lorenzen (red.): *Danmarks fredede Huse*, Hillerød 1945. *Meddelelser fra Foreningen til Gamle bygningers Bevaring i gammel dansk Bygningskultur*, 1908ff. Det Særlig Bygningssyn (udg.): *Bygningsfredning gennem 25 Aar*, 1943.

Foreningen af Ejere af Fredede Ejendomme ca. 1956-65, Privatarkiv nr. 10.272.

*Indhold:* Der er ikke afleveret arkivalier (1990). (HCW/MH)

## Statens Bygningsfredningsfond 1966- 1899

Statens Bygningsfredningsfond blev oprettet iht. lov 195 af 8.6. 1966 om bygningsfredning §16. Fonden tog sig af frednings- og bevaringsopgaver, hvortil der ikke var stillet midler til rådighed

på de årlige finanslove; fonden kunne forvalte fast ejendom og kontante beløb, der var modtaget som gave eller lign. Iht. den reviderede bygningsfredningslov, lov 213 af 23.5.1979, kunne fonden yde lån, købe, forvalte og sælge fast ejendom og påtage sig bevaringsopgaver i bevaringsværdige ejendomme, selv om disse ikke var fredede.

Fonden administreredes oprindeligt af en bestyrelse med repræsentanter for Finansmin., Boligmin. og Statens Ligningsdirektorat; formanden skulle tillige være formand for Det Særlige Bygningsssyn (§17). If. bek. 53 af 1.3.1968 var rigsantikvaren formand. I medfør af 1979-loven ændredes sammensætningen, bl.a. ved optagelse af repræsentanter for Statsskattedirektoratet og kommunale organer. Bek. 500 af 12.2.1979 indeholder fondens forretningsorden.

Ved kgl. res. af 5.10.1973 overførtes sagområdet fra Min. for Kulturelle Anliggender til Miljømin. Fra 1.11.1975 varetog Fredningsstyrelsens (s. 1593) 6. Kt. fondens sekretariatsforretninger. Ved Fredningsstyrelsens nedlæggelse overførtes sekretariatsforretningerne pr. 1.1.1987 til Planstyrelsens (s. 1621) 4. Kt. Sagsbehandlingen var integreret i Fredningsstyrelsens og siden i Planstyrelsens journalssystem, men med selvstændig arkivdannelse. Statens Bygningsfredningsfond udgav Årsberetning og Regnskab.

*Henvisninger:* Veit Koester (red.): *Bygningsbevaring. Vejviser i lovgivning, myndigheder, institutioner, foreninger, fonde og legater*, 1975. Per Hansen, Veit Koester og Viggo Nielsen: *Bygningsfredningsloven og dens revision - status og perspektiver*, 1975.

*Indhold:* Der er ikke afleveret arkivalier (1990). (HCW/MH)

## Fortidsminderådet 1984-

2229

Fortidsminderådet blev oprettet iht. lov 530 af 10.10.1984 om naturfredning §7a stk. 3. Det rådgav Fredningsstyrelsen, fra 1987 Skov- og Naturstyrelsen, i sager af arkæologisk karakter og havde 7 medlemmer, der var fagligt kvalificerede inden for historisk og forhistorisk arkæologi; rigsantikvaren var formand. Fredningsstyrelsen varetog rådets sekretariatsforretninger, jf. forret-



ningsorden i bek. 599 af 23.11.1984 §5, og rådets sager indgår i Fredningsstyrelsens, fra 1987 i Skov- og Naturstyrelsens arkiv.

(HSJ/MH)

## Naturfredning

### Fredningsstyrelsen 1975-86

1889

Fredningsstyrelsen oprettedes i 1975 og nedlagdes ved udgangen af 1986. Iht. bek. 542 af 27.10.1975, jf. Finansudvalgets aktstykke 422 af 19.6.1975, administrerede styrelsen lovgivning om naturfredning, farten på Gudenåen, erhvervelse af fast ejendom til fritidsformål, bygningsfredning, kystfredning samt råstofudnyttelse, og det fik administrative beføjelser iht. lov om stianlæg i Københavnsegnens grønne områder. Fredningsstyrelsen var sekretariat for Naturfredningsrådet (se ndf.), Akademirådet, (I s. 150 og s. 879) Taksationskommissionen vedr. Naturfredning (s. 1598), Det Særlige Bygningssyn (s. 1590), Statens Bygningsfredningsfond (s. 1591) og (indtil 1978) Fredningsplanudvalget for Københavns, Frederiksborg og Roskilde amter (hører arkivmæssigt under Landsarkivet for Sjælland m.m.). Under Fredningsstyrelsen var endvidere henlagt de amtslige fredningsnævn, Overfredningsnævnet og Danmarks Geologiske Undersøgelser.

Sagområdet blev overtaget fra Miljøstyrelsens Fredningskontor (4. Kt.), Statens Naturfrednings- og Landskabskonsulent og Rigsantikvarens Fortidsmindeforvaltning. Ved Fredningsstyrelsens nedlæggelse blev sager vedr. naturfredning mv. iht. bek. 844 af 11.12.1986 henlagt til den nyoprettede Skov- og Naturstyrelse (s. 1605), og sager vedr. bygningsbevaring og bygningsfredning henlagdes iht. bek. 897 af 15.12.1986 til Planstyrelsen (s. 1621).

Fredningsstyrelsen bestod ved oprettelsen af 6 kontorer, i 1980 udvidet til 9 (bek. 52 af 12.2.1980) og i 1981 til 10. Mellem kontorerne var opgaverne fordelt således, at 1. Kt. var sekretariat, 2. Kt. havde tekniske sekretariatsopgaver og naturfredningslovens kapitler VI, VIII og IX, 3. og 4. Kt. varetog sager

vedr. landskabsplanlægning, 4. Kt. tillige sager vedr. naturressourcer og naturfredningslovens kapitel III, 5. Kt. havde fortidsmindeforvaltning og 6. Kt. bygningsbevaring. Af de i 1980 oprettede kontorer havde 7. Kt. økologi og biologi, reservater og Ramsarkonventionen, 8. Kt. råstofloven og Danmarks Geologiske Undersøgelser og 9. Kt. råstoffortlægning på havbunden. 10. Kt. overtog opgaver iht. bygningsfredningsloven. Kontorinddelingen var uden større betydning for arkivdannelsen, da Fredningsstyrelsens kontorer havde fælles journalssystem.

*Henvisninger:* Bet. om samarbejdet mellem fredningsmyndighederne og museerne, 1982 (953/Sv. 4530). *Fredningsstyrelsens opgaver 1977-82. Status og udviklingstendenser*, 1977. *Fredningsstyrelsens struktur, I Hovedstruktur*, 1979 (Sv. 4545), *II Dokumenter og Information*, 1980 (Sv. 4570).

*Indhold:* Der er ikke afleveret arkivalier (1990). (HCW/MH)

## Naturfredningsrådet 1917-

1903

Naturfredningsrådet oprettedes iht. lov 245 af 8.5.1917 §4. Det fik til opgave at afgive erklæringer til de i amtrådsredsene siddende fredningsnævn, idet fredningsnævnene kun kunne iværksætte fredning af naturvidenskabelige grunde med Naturfredningsrådets godkendelse. Naturfredningsrådet kunne endvidere høres i sager om fredning af naturskønne områder (§9), og det kunne afgive indstilling til justitsministeren om fredning af dyre- og plantearter eller -samfund samt af geologiske dannelser (§20).

Naturfredningsrådet havde oprindeligt 5 medlemmer, hvoraf justitsministeren udnævnte 2, og undervisningsministeren udnævnte 3. Efter at naturfredning ved bek. 297 af 9.11.1935 var henlagt fra Justitsmin. til Statsmin., blev medlemstallet ved lov 140 af 7.5.1937 udvidet til 7, idet statsministeren udnævnte 3 medlemmer, undervisningsministeren 3 og landbrugsministeren 1. Ved lov 284 af 7.6.1972 fastsattes medlemstallet til 10 medlemmer med naturvidenskabelig indsigt (§1). Naturfredningen var ved bek. 290 af 19.9.1961 henlagt fra Statsmin. til Min. for Kulturelle Anliggender og blev ved bek. 540 af 5.10.1973 henlagt

herfra til Miljømin. Bek. 344 af 15.6.1977 indeholder forretningsorden for Naturfredningsrådet. Pr. 1.1.1987 henlagdes Naturfredningsrådet under Skov- og Naturstyrelsen.

Naturfredningsrådets journal havde fortløbende nummerring. Sagshenlæggelse foregik ved anvendelse af lokalitetsreference og/eller emnereference.

*Henvisninger:* Danmarks Naturfredningsforening 1911-1968, Privatarkiv nr. 10.342.

*Indhold:* Kopibog 1962.

(HCW/MH)

## Overfredningsnævnet 1917-

1901

Overfredningsnævnet blev oprettet iht. lov 245 af 8.5.1917 §3. Det bestod af 7 medlemmer, hvoraf Folketinget, Landstinget og Højesteret hver valgte 2 og justitsministeren udnævnte formanden. Kendelser afsagt af de i amtsrådsredsene siddende fredningsnævn kunne indannes til Overfredningsnævnet, hvorefter Overfredningsnævnet afsagde endelig kendelse (§14). Overfredningsnævnet kunne indhente sagkyndig bistand og erklæringer hos Naturfredningsrådet, se ovf.

Ved kgl. res. af 4.11.1935 overførtes naturfredningen fra Justitsmin. til Statsmin., og formanden udnævntes herefter af dette ministerium, jf. lov 140 af 7.5.1937 §4 og 19. Ved den lejlighed udvidedes bemyndigelsen i forbindelse med afgørelse af ankesager, ligesom Overfredningsnævnet kunne hjemvise sager til fornyet behandling i fredningsnævnene. Kunne der ikke opnås mindelig overenskomst om erstatning i fredningssager, indhentede Overfredningsnævnet bistand fra Taksationskommissionen for Naturfredning (§5, se s. 1598), hvorefter Overfredningsnævnet traf den endelige afgørelse. Af hensyn til almenvellet kunne der foretages ekspropriation; ekspropriationssager behandledes af Ekspropriationsudvalget (§13). Naturfredningsplaner blev iht. lov 339 af 25.6.1940 tinglyst ved Overfredningsnævnets foranstaltning. Statsministeren bemyndigedes ved lov 90 af 21.3.1959 til at nedsætte udvalg til planlægning og fredning; fredningsplaner indsendtes til Overfredningsnævnets afgørelse. Nævnets formand skulle if. lov 314 af 18.6.1969 være jurist, og medlemmerne skulle





vælges af de i Finansudvalget repræsenterede partier samt af Højesteret. Ved kgl. res. af 5.10.1973 overførtes naturfredningen til Miljømin.

Overfredningsnævnets journal førtes med fortløbende nummerering uden periodisk inddeling. De yngre sager henlagdes i grupper - I og II (over eller under 100.000 kr.) samt konkrete sager: K-sager (kirkefredning), D-sager (deklaration), "børnesager" (dvs. fornyet henvendelse), T-sager (klager vedr. dispensation), byggelinjesager, "kontorsager" og "5000-sager" (dvs. principielle sager).

*Henvisninger:* Beretning vedr. planlægningslovgivningen, 1965 (Sv.2304). Bet. om naturfredning I, 1967 (Sv. 2322). Bet om naturfredning II, 1967 (Sv. 2323). Forsvarets arealer - en beretning fra Forsvarsmin.s Naturfredningsudvalg, 1974 (Sv. 3276). Cirk. 245 af 22.11.1969 om Naturfredningsloven. *Danmarks Natur XI*, 1971, a. 111ff. *Dansk Naturfredning. Årsskrift udgivet af Danmarks Naturfredningsforening*. G. Heide-Jørgensen: *Håndbog i Naturfredningslovgivning*, 1. udg. 1940, 2. udg. 1954. *Juridisk Formularbog*, 1983 s. 745-749. Viggo Nielsen et al.: *Naturfredningsloven. Almindelig fremstilling og kommentarer*, 1973.

Danmarks Naturfredningsforening 1911-68, Privatarkiv nr. 10.342.

*Indhold:* Kendelses- og forhandlingsprotokoller 1917-35. Forhandlingsprotokoller 1935-47. Fredningsprotokol 1918-37. Kopibøger 1917-27. Journalsager 1917-69. Fredningsplaner (Københavnseggen, Århuseggen, Frederiksborg Amt, Fanø) 1960-69. Kassebøger 1917-70.

Ekspropriationsudvalgets forhandlingsprotokol 1942-50.

(HCW/MH)

*Overfredningsnævnet afgjorde sager, som indankedes fra de i amtsrådsredsene siddende fredningsnævn. Genstanden for striden, som foranledigede dette fotografi indsendt til Overfredningsnævnet, var ikke huset, men lindetræet foran - sandsynligvis plantet 1820-30. Beboerne af huset mente, at træet havde en sygdom i sig, der havde skadelig virkning på dem. Kommunen ville dog ikke fælde det fine gamle træ (Overfredningsnævnet pk. nr. D 9, 1918).*



## Fredningsankenævn 1961-69

1902

Fredningsankenævnene behandlede klager over beslutninger vedr. byggelinjer. Ved lov 194 af 16.6.1961 §4 oprettedes der to ankenævn for hhv. København og Øernes amter og for Jyllands amter. Formanden, en landsdommer, udpegedes af statsministeren efter samråd med justitsministeren; nævnenes to andre medlemmer valgtes af Folketinget. Ved kgl. res. af 20.9.1961 henlagdes naturfredningen fra Statsmin. til Min. for Kulturelle Anliggender. Nævnenes opgaver blev ved lov 314 af 18.6.1969 §26f overtaget af Overfredningsnævnet (se ovf.), og fredningsankenævnene blev ophævet.

*Henvisninger:* Bet. I og II om naturfredning, 1967 (461/Sv. 2322, 467/Sv. 2323).

Danmarks Naturfredningsforening 1911-68, Privatarkiv nr. 10.342.

*Indhold:* *Fredningsankenævnet for København og Øerne:* Mødeprotokol 1962-69. Kopibøger, journal, stikordsregister og journalsager 1961-69.

*Fredningsankenævnet for Jylland (arkiv nr. 2136):* Forhandlings- og mødeprotokoller 1962-69. Journaler og journalsager 1961-69. HCW/MH

## Taksationskommissionen for Naturfredning 1922-

1905

Taksationskommissionen for Naturfredning nedsattes iht. lov 523 af 15.12.1922 om ændring af naturfredningsloven. Overfredningsnævnet skulle i erstatningssager søge at tilvejebringe mindelig overenskomst; kunne en sådan ikke opnås, indhentedes bistand fra Taksationskommissionen, hvorefter Overfredningsnævnet traf den endelige afgørelse. If. lov 435 af 1.9.1978 kunne Overfredningsnævnets afgørelser af erstatningssager påklages til Taksationskommissionen, når erstatningskrav var påkendt af miljøministeren og vedkommende amtsråd.

Kommissionen bestod oprindeligt af 3 medlemmer, af hvilke justitsministeren beskikkede 2, og købstæderne og Københavns

og Frederiksberg kommuner i fælleskab valgte 1. If. lov 314 af 18. 6.1969 skulle formanden være jurist (§5), og kommissionen skulle i hver ejendomssag fremlægge en begrundet afgørelse indeholdende parternes synspunkter (§30).

Lov 140 af 7.5.1937 præciserede (§5), at Taksationskommissionen var fælles for hele landet. Naturfredning var ved bek. 297 af 9.11.1935 henlagt fra Justitsmin. til Statsmin. og blev ved bek. 290 af 19.9.1961 henlagt herfra til Min. for Kulturelle Anliggender. Ved bek. 540 af 5.10.1973 overførtes naturfredningen til Miljømin. Taksationskommissionen henlagdes under Fredningsstyrelsen, og efter dennes nedlæggelse ved udgangen af 1986 under Skov- og Naturstyrelsen.

Kommissionen førte ikke egentlig journal, men sagerne henlagdes i en fortløbende nummerrække. Siden 1970 blev kendelser og korrespondance holdt hver for sig. Kommissionens kendelser førtes til protokol; dette gjaldt også interne forhandlinger og beslutninger.

*Henvisninger:* Danmarks Naturfredningsforening 1911-1968, Privatarkiv nr. 10.342.

*Indhold:* Kronologisk henlagte taksationssager 1923-69.

(HCW/MH)

## Det Centrale Fredningsregister 1937- 1904

Iht. §29 i lov 140 af 7.5.1937 om naturfredning skulle fredningsnævnene føre nøjagtigt register over alle fredede eller for offentlig færdsel åbne områder. Cirkulære 120 af 26.6.1937 indeholdt de nærmere retningslinjer vedr. fredningsregistre. På grundlag af nævnenes registre førte Statsmin., som naturfredningen dengang henhørte under, et centralt register for hele landet. Det Centrale Fredningsregister foreligger i skikkelse af et *Fredningsregister* med oplysninger dækkende perioden fra den første naturfredningslov (lov 245 af 8.5.1917) og et *Strandbyggelinjeregister* (eller Strandfredningsregister), der dækker perioden efter 1937.

Ved en senere revision af naturfredningsloven (lov 314 af 18.6.1969) er bestemmelserne om fredningsregistre bortfaldet. Det Centrale Fredningsregister, der indeholder fredningssager og ko-

pier af tinglysningsdokumenter ordnet efter matrikelnummer samt tilhørende kortmateriale, førtes imidlertid fortsat og forblev i administrativt brug; der foretoges jævnligt udlån herfra til lokale frednings- og planlægningsmyndigheder.

Sammen med fredningssagerne overgik Det Centrale Fredningsregister i 1961 til Min. for Kulturelle Anliggender og i 1973 til Miljømin., hvorfra det i 1975 udlagdes til Fredningstyrelsens 3. Kt. og i 1987 overgik til Skov- og Naturstyrelsens 1. Kt.

*Indhold:* Kopibøger 1945-68.

(MH)

## Udvalget til Gennemførelse af Planer 2397 vedr. Københavnsegnens Grønne Områder 1938-52

Dansk Byplanlaboratorium tog 29.3.1928 initiativ til nedsættelse af Udvalget til Planlægning af Københavnseggen ("Egnsplanudvalget"), der i 1932 gennem Byplanafdelingen under Stadsingeniørens Direktorat i Københavns Kommune (stadsingeniør Olaf Forchammer) udsendte "Udkast til Betænkning vedr. Københavnsegnens Friluftsområder. Grønne Arealer". Udkastet indgik i udvalgets betænkning af 1935. Året efter vedtagelsen af fredningsloven (lov 140 af 7.5.1937) nedsatte Statsmin. ved skr. af 2. 6.1938 Udvalget til Gennemførelse af Planer vedr. Københavnsegnens Grønne Områder ("Tremandsudvalget" eller "Det Grønne Udvalg"), som fik til opgave at forhandle med myndigheder og lodsejere om gennemførelse af planerne indeholdt i betænkningen af 1935. Udvalget rejste fredningssager, udarbejdede forslag til stisystem (lov 595 af 13.11.1940 om stianlæg i Københavns grønne områder) og afgav udtalelse vedr. byplanmæssige dispositioner mv. Ved bek. 505 af 4.12.1942 overførtes sagområdet til Min. for Offentlige Arbejder. Udvalget afvikledes i perioden nov. 1952 - maj 1953. Opgaverne videreførtes af Statsministeriets Konsulent i Naturfredningsspørgsmål, se ndf. I arkivet indgår betænkninger fra de af Finansmin. 2.2.1924 og 13. 11.1958 nedsatte udvalg vedr. Vestenceinten.

*Henvisninger:* Bet.: Københavnsegnens grønne Områder. For-



slag til et System af Områder for Friluftsliv (Sv. 2252), 1935. Bet. fra det af Finansmin. nedsatte Udvalg vedr. Vestenceinten (Sv. 770), 1926. Bet. vedr. ... frigivelse for offentligheden af ... Vestenceinten (Sv. 798), 1963.

Statsmin., j.nr. 1942/152.

*Indhold:* Forhandlingsprotokol I-XIII 1938-52. Journaler 1938-52 (-1965). Journalsager (kommunevis) 1938-52 (-1965). Regnskab 1940-52. Bet. fra udvalg vedr. Vestenceinten 1924 og 1963.

(WR/MH)

## Statsministeriets Konsulent i Naturfredningsspørgsmål 1947-61

1922

## Statens Naturfrednings- og Landskabskonsulent 1961-75

Embedet som konsulent i naturfredningsspørgsmål omtales ikke i naturfredningsloven. Den første konsulent, civilingeniør Chr. Aug. Ørum Blixencrone-Møller, der udnævntes ved kgl. res. af 17.4.1947, havde været ansat i Byplanafdelingen i Københavns Kommune og havde sæde i det af Statsmin. den 2.6.1938 nedsatte Udvalg til Gennemførelse af Planer vedr. de Grønne Områder i Københavnseggen, det såkaldte "Grønne Udvalg", se ovf. Blixencrone-Møllers arbejde som *Statsmin.s Konsulent i Naturfredningsspørgsmål* var en direkte fortsættelse af "Det Grønne Udvalgs" arbejde. Efter en vacance 1962-65 udnævntes skovrider Sten Bjelke, der med udvidet kommissorium bestred embedet som Konsulent i Naturfredningsspørgsmål til dets nedlæggelse i 1975.

Konsulenten havde en koordinerende funktion ved landskabsplanlægningen for hele landet og bistod ressortministeriet med godkendelse og ophævelse af fredningsplaner, ved køb af ejendomme og i sager vedr. anlægsarbejder i det åbne land. Fra 1969 havde Naturfrednings- og Landskabskonsulenten sekretariat fælles med Naturfredningsrådet. Under sekretariatet sorterede Det Centrale Fredningsregister (s. 1599).

Naturfredningen overførtes ved kgl. res. af 20.9.1961 fra Statsmin. til Min. for Kulturelle Anliggender. Embedsbetegnelsen ændredes ved denne lejlighed til *Statens Naturfrednings- og*

*Landskabskonsulent.* Ved kgl. res. af 11.10.1971 overførtes naturfredningen fra Min. for Kulturelle Anliggender til Min. for Forureningsbekæmpelse, ved kgl. res. af 5.10.1973 ændret til Miljømin. I forbindelse med oprettelsen af Fredningsstyrelsen, jf. bek. 542 af 27.10.1975, blev Naturfrednings- og Landskabskonsulentens opgaver henlagt hertil.

*Henvisninger:* Viggo Nielsen et al.: *Naturfredningsloven. Almindelig fremstilling og kommentarer*, 1973 s. 25.

*Indhold:* Sager 1965-75 vedr. fredningsnævnene for fredningskredsene, lovgivning, vejsager, fredningsplanudvalg, el-lednings-sager og vandløbsloven. Journaler 1965-75. Div. udvalg mv.  
(HCW/MH)

## Skovbrug. Jagt. Klitvæsen Naturforvaltning

Direktoratet for Statsskovbruget  
1911-75

1045

Ved enevældens slutning bestod et overforstmerestembede, der sorterede under Rentekammeret og havde overinspektionen over samtlige kgl. skove og jagter i Kongeriget og Hertugdømmerne (I s. 355f). I øvrigt administreredes skovene af overførstere og under disse af skovridere. I 1848 var overforstmerestembedet vakant og blev ikke siden besat. Lov af 25.2.1851 om statsskovenes bestyrelse inddelte disse i 4 overførsterinspektorer og 22 skovriderdistrikter. Centralstyrelsen af skovene blev henlagt under Finansministeriets Domænedirektorat, senere Domænekantoret (s. 252).

Denne ordning bestod, indtil der ved lov 134 af 13.5.1911 oprettedes et Direktorat for Statsskovbruget, hvorefter over-

førsterinspektorerne, hvoraf der nu kun var 2 tilbage, blev nedlagt. Direktoratets opgaver blev nærmere bestemt ved kgl. anordning 56 af 11.3.1913 om instruktorske bestemmelser for bestyrelsen af statsskovene, afløst af kgl. anordning 165 af 24.5.1924. Til direktoratet knyttedes 2 skovridere som ledere af henholdsvis en Administrationsafdeling og en Handelsafdeling. Skovreguleringen (s.1607) under ledelse af en skovtaksator udgjorde en tredje, men mere selvstændig afdeling i direktoratet. I 1947 ansattes en kontorchef som leder af en Juridisk Afdeling. Pr. 1.8.1971 beskikkedes direktøren for Statsskovbruget tillige som fungerende klitdirektør. Klitvæsenet (s. 1617) blev herefter sammenlagt med skovvæsenet. Ved bek. 540 af 5.10.1973 blev statsskovvæsenet henlagt under Miljømin.

Den 19.6.1975 tiltrådte Folketingets Finansudvalg, at Direktoratet for Statsskovbruget i forbindelse med udlægning af opgaver og overførsel af personale fra Miljødepartementets 5. Kontor ("Domænekontor") omdannedes til Skovstyrelsen (aktstykke nr. 422-75), se ndf.

Direktoratets arkiv består af journaler mv. samt af sagligt henlagte journalsager, der efter aflevering til Rigsarkivet er indordnet i én række (udførlige afleveringsfortegnelser 1949, 1955, 1957, 1976). Skovdirektørens embedsarkiv danner en særlig enhed i arkivet.

*Henvisninger:* Bet. ang. Ændringer i Statsskovvæsenets Administrationsforhold. Afgiven af den af Landbrugsmin. under 24.5.1910 nedsatte Kommission, 1910 (Sv.1820). Bet. afgivet af den af Landbrugsmin. nedsatte Skovlovskommission (nedsat 1920), 1929 (Sv.1827). Bet. om statsskovenes distriktsadministration mv. afgivet af det af Landbrugsmin. under 26.7.1965 nedsatte skovadministrationsudvalg, 1969 (528/Sv.1833).

*Indhold:* Postlister 1911-49. Journaler 1911-47. Journalregistre 1911-42.

Sagligt henlagte sager ca. 1911-47: (Nr. 1-15) Arealforandringer. (16) Kontorhold. (17-24) Lejesager. (25) Skovreguleringen. (26-28) Vandløbssager. (29-32) Skel-, hegns- og lågesager. (33-38) Vej- og færdselsager. (39-41) Skatter og afgifter, deputater. (42-58) Skovridertjenesten og skovridergården. (59) Administration i alm. (60) Skovridertjenesten. (61) Skovriderboligerne (-

jorderne). (62-68) Skovfogedtjenester. (69-81) Skovfogedsteder. (82) Regnskab, bogføring. (83-85) Driftsplanen og driften i almindelighed, Uniformering, Den samlede etat.

(Nr. 86-93) Budgetsager 1911-36. (94-97) Administration i alm. (98-101) Budgetsager 1936-47. (102-103) Tjenestemænd i alm. (104-110) Jagtsager. (111) Forstassistenter. (112-117) Skov- og jagtforbrydelser, naturonder. (118-119) Sager vedr. 1. Københavns Distrikt, nedlagt 1931. (120-121) Skovfogedaspiranter, Skovridermøder. (122) Rejseunderstøttelser, Adgangskort til banestrækninger. (123) Bygningsinspektørernes virksomhed. (124-126) Tjenesteboliger i alm. (127) Protokoller over eftersyn af underbetjentsteder. (128) Skovkasserne. (129) Udryddelse af rotter og mus ved tjenesteboliger. (130-133) Lønningsforhold i alm. (134-139) Arbejderforhold i alm. (140) Syge- og ulykkesager i alm. (141) Foranstaltninger mod arbejdsløsheden. (142) Salg mv. (143-144) Kreditforhold i alm. (145-150) Leverancer til offentlige institutioner. (151-155) Leverancer til private aftagere. (156-157) Bogføring og regnskab. (158-183) Budgetter 1913-47.

(Nr. 184-198) Årsoversigter. (199) Skov- og vedregnskab. (200) Deputatfortegnelser. (201-202) Beholdnings- og kasseeftersyn, revision. (203) Juridiske sager. (204-205) Skatter og afgifter. (206) Snekastning. (207-208) Vej- og færdselsager. (209) Deputater. (210) Militære anlæg og øvelser i skovene. (211-212) Civil værnepligt. (213) Internationale sager. (214) Besøg i skovene. (215) Kongresser, møder, udstillinger. (216) Forstvidenskabelige og statistiske sager. (217) Statens forstlige forsøgsvæsen, Arboretet, Skovbrugsundervisningen. (218) Majorats- og andre skove. (219) Naturfredning. (220) Dansk Skovforening. (221 ikke benyttet). (222) Kulturforanstaltninger. (223-229) Div. sager. (230-231) Jagtsager, Bekæmpelse af skadedyr. (232-233) Oprettelse af de sønderjyske skovdistrikter 1920. (234) Komissariatet for de Sønderjyske Skove 1920-23. (235-238) Korrespondance foranlediget af krigssituationen 1914-21. (239-242) Udvalgs- og kommissionsarkiver.

*Skovdirektørens Embedsarkiv 1919-62*

1045/1

*Indhold:* Sagligt henlagte sager ca. 1919-62: Dansk Skovforening. Naturfredningsrådet. Naturfredningsforeningen. Dyrehaveudvalget. Jagt- og Skovbrugsmuseet. Verdensskovkongres 1954 i Indien. Danske Forstkandidaters Forening. Statsskovriderforeningen. Skovdirektoratets møder for skovridere. Friluftsrådet.

Revision af skovbrugsundervisningen. Landbrugsmin.s Brændselsudvalg. Planteavlsstationernes Tilsynsråd. Statens Forstlige Forsøgsvæsen. (NP/MH)

## Skovstyrelsen 1975-86 1055

Skovstyrelsen blev oprettet pr. 1.11.1975 og nedlagt med udgangen af 1986. Iht. bek. 540 af 27.10.1975 overtog Skovstyrelsen alle hidtil under Direktoratet for Statsskovbruget (se. ovf.) og Klitdirektoratet (s. 1617) liggende opgaver samt departementale sager vedr. tilsyn med de private skove, lov om brunkulslejer og nyopståede øer på søterritoriet. Under Skovstyrelsen hørte endvidere Sorø Akademis skove, som tidligere var administreret under Undervisningsministeriet. Skovstyrelsen udførte sekretariatsforretninger for Statens Skovnævn, se ndf. Iht. bek. 844 af 11. 12.1986 blev Skovstyrelsen pr. 1.1.1987 forenet med Fredningsstyrelsen i den nyoprettede Skov- og Naturstyrelse, se ndf.

*Henvisninger:* Skovstyrelsens opgaver 1977-82. Status og udviklingstendenser for statens arealforvaltning og skovdrift, 1977 (Sv. 4259).

*Indhold:* Der er ikke afleveret arkivalier (1990). (NP/MH)

## Skov- og Naturstyrelsen 1987- 2394

I forbindelse med Miljømin.s reorganisering pr. 1.1.1987 oprettedes Skov- og Naturstyrelsen ved sammenlægning af *Skovstyrelsen* (se ovf.) og *Fredningsstyrelsen* (s. 1593). Jf. bek. 815 af 3.12.1987 om henlæggelse af opgaver og beføjelser til Skov- og Naturstyrelsen. En ny enhedsjournal (edb) sattes i kraft 1.1.1987.

*Indhold:* Der er ikke afleveret arkivalier (1990). (HS-M)

## Statens Skovnævn 1935- 1932

Statens Skovnævn blev oprettet ved §22 i lov 164 af 11.5.1935 om skove. Det bestod af departementschefen i Landbrugsmin. som

formand, direktøren for Statsskovbruget, klitdirektøren (indtil 1971) samt efter indstilling fra vedkommende organisationer 1 repræsentant for Det Danske Hedeselskab, 2 repræsentanter for Dansk Skovforening og 1 repræsentant for småskovforeningerne. En forretningsorden for nævnet blev fastsat 4.10.1935.

Alle afgørelser truffet af det stedlige skovtilsyn iht. lovens §§7-9, 11, 14-15 og 17 (reglerne om fredsskov) kunne af skovejeren indbringes for Skovnævnet, hvis afgørelser var endelige. Fra 1973 hørte nævnet under Miljømin.

Skovnævnet, hvis sekretariatsforretninger har været varetaget af Landbrugsmin., fra 1975 af Skovstyrelsen, har egen arkivdan-nelse.

*Indhold:* Klitinspektørerne Pinholt og Thaarups papirer 1935-40.  
(NP)

## Kommissæren for de Sønderjyske Statsskove 1920-22 1046

Skovrider, senere direktør for Statsskovbruget, J.F.H. Krarup, fik op til Genforeningen pålagt det hverv ”at tilvejebringe højst nødvendige oplysninger” om ”personelle” forhold, tjenesteboli-gernes tilstand og forholdene i almindelighed ved statsskovene i de distrikter af Sønderjylland, som Tyskland afstod til Danmark (jf. lov 290 af 28.6.1920 om lønning af statens tjenestemænd i de sønderjyske landsdele §4 stk. 3 samt midlertidig lov 332 af 28.6.1920 om bestyrelse af statsskovene i de sønderjyske landsdele). Som forstlig kommissær for de sønderjyske statsskove foretog Krarup vurdering af ejendommene og forestod den danske stats overtagelse af dem. Hans hverv afsluttedes med udgangen af 1922 (Domænekt.s skr. af 4.12.1922). Korrespondance 1920 mv. indgår i Direktoratet for Statsskovbrugets arkiv, Aflevering 1949 pk. 232-234.

*Henvisning:* Landbrugsmin., Domænekt., Alfabet. henlagte sa-ger: Sønderjysk Fællessag (pk. 82 Skovdomænejournal nr. 1923/1229).  
(MH)

## Skovreguleringen 1851-

1044

Ved skovregulering forstås udfærdigelse af en skovs driftsplan for en årrække med fastlæggelse af de arbejder, der skal udføres, fordelt på enkelte år. Til driftsplanen hører en kulturplan og en hugstplan. I forbindelse med statsskovbruget er Skovreguleringen betegnelse for den planlæggende myndighed.

If. §3 i lov af 25.2.1851 om statsskovenes bestyrelse skulle den hidtidige Forstreguleringskommission ophæves. Udarbejdelsen af nye forslag til forstplaner for samtlige statsskove skulle ske ved hjælp af 2 dertil beskikkede skovridere assisteret af 2 ansatte skovtaksatorer. Omreguleringer skulle foregå i en 10-årig turnus. Ved kgl. res. af 19.9.1870 bortfaldt de 2 skovrideres medvirken. Skovreguleringen varetoges herefter af en skovtaksator. Fra 1878 var Skovreguleringen delt i 2 sektioner eller afdelinger med hver sin skovtaksator.

Skovreguleringen sorterede under Finansministeriets Domænekontor (SKDJ) der 1896 overførtes til det nyoprettede Landbrugsministerium.

Da den ene skovtaksator i 1901 tog sin afsked, blev stillingen ikke genbesat. Den tilbageværende stadig blev ved lov 41 af 29.3.1904 om statsskovvæsenets lønningsforhold mv. gjort til et fast kgl. embede. Ved §40 i kgl. anordning 56 af 11.3.1913 om instruktorske bestemmelser for bestyrelsen af statsskovene blev Skovreguleringen indordnet i det i 1911 oprettede Direktorat for Statsskovbruget, men som en selvstændig afdeling med egen arkivdannelse. Siden 1975 har den været en afdeling i Skovstyrelsen. Skovreguleringen har løbende afleveret nytrykte s.k. skeletkort (kort over beplantningen i skovdistrikterne) til arkivvæsenet, se s. 1957.

*Indhold:* Administrative sager 1850-1946. Diverse driftsplaner 1867-1913. Udførelse af driftsplanernes forskrifter på distrikterne 1878-1901. Planrevisioner 1904-15. Målebøger 1886-1922. Mellemregninger til driftsplaner (prøve) 1933-1948. Massetaksationer 1904-43. (NP/MH)

Statens Forstlige Forsøgsvæsen 1901-	1048
Tilsynskommissionen med Det Forstlige Forsøgsvæsen 1901-10	
Den Forstlige Forsøgskommission 1910-89	1050

Ved Chr. Luetkens udnævnelse til skovtaksator i 1870 fik han foruden de sædvanlige forretninger tillige pålagt opgaven at indsamle ”fornødent materiale til tilvejebringelse af tilvæksttabeler”. Der havde siden 1812 været udlagt prøvefelter, hvor forstfolk kunne foretage målinger af væksten, og Luetken fik anlagt yderligere et antal. Ved hans forestående afgang nedsatte Landbrugsmin. 31.12.1900 en kommission, som skulle overveje videreførelse af det forstlige forsøgsvæsen. På grundlag af kommissionens betænkning (26.3.1901) udfærdigede ministeren 25.7.1901 ”organisatoriske Bestemmelser for Ledelsen af det Forstlige Forsøgsvæsen”. I henhold hertil oprettedes en tilsynskommission med repræsentanter for Landbohøjskolen, Statsskovvæsenet, de private skove gennem Dansk Skovforening og forstanderen for det nyoprettede Forstlige Forsøgsvæsen. Med de ændrede organisatoriske bestemmelser af 24.1.1910 skiftede Tilsynskommissionen navn til Den Forstlige Forsøgskommission - en betegnelse, hvorunder man allerede fra 1901 udsendte forsøgsvæsenets publikationer. Forsøgskommissionen nedlagdes ved udgangen af 1989. Kommissionen havde til 1948 arkivfælleskab med Statens Forstlige Forsøgsvæsen.

*Henvisninger:* A. Oppermann (red.): *Det Forstlige Forsøgsvæsen*, Meddelelser udgivet af Forsøgskommissionen, I (1901-07) s. 402 ff., II (1908-13) s. 373 ff. Oppermann (red.): *Statens Forstlige Forsøgsvæsen i Danmark, Redegørelse for Virksomheden 1901-26*, 1927 s. 4.

Landbrugsmin., Skovdomænejournal (SKDJ) nr. 1916/3890. Domænekt., Alfabet. henlagte sager: Statens Forstlige Forsøgsvæsen (pk. 79-81 SKDJ nr. 1919/2691; 1923/1826; 1927/455); SKDJ nr. 1931/12.

Direktoratet for Statsskovbruget, Aflevering 1949 arkiv nr. X pk. 217; Aflevering 1970 arkiv nr.X-1 pakke 100.



*Indhold:* Der er ikke afleveret arkivalier (1990). (MH)

## Statsskovenes Planteavlsstation 1947- 1927

Statsskovenes Planteavlsstation oprettedes 1947 med frøforsyning, planteforsyning og udnyttelse af resultater fra proveniensforskning og forædling som hovedopgaver. Forsyningen var ikke begrænset til statens skove og plantager, og virksomheden omfattede både import og eksport. Planteavlsstationen var administrativt stillet som et skovdistrikt og lededes af en skovrider. Den lå ved Krogerup i Humlebæk.

Rigsarkivet har meddelt bevarings- og kassationsbestemmelser ved skr. af 18.10.1982.

*Indhold:* Der er ikke afleveret arkivalier (1990). (NP)

## Statens Herkomstkontrol med Skovfrø og Planter 1974-89 1049

Der har eksisteret en frivillig kontrolordning siden 1960. If. §17 stk. 1 i bek. 519 af 9.10.1974 om handel med Forstligt formeringsmateriale udøvede Statens Herkomstkontrol med Skovfrø og Planter tilsynet med overholdelse af bekendtgørelsens bestemmelser og de tilhørende regulativer. Ved kontrollen med overholdelse af normerne blev Herkomstkontrollen for så vidt angår den ydre beskaffenhed af frømateriale bistået af Statsfrøkontrollen (s. 1175) og for så vidt angår den ydre beskaffenhed af plantedele og plantemateriale af Statens Plantetilsyn (s. 1177). Kontrollen omfattede skovfrø og planter, der forhandlede iht. OECD- og EF-ordningerne, og overgik 1990 til Plantedirektoratet (s. 1170).

Herkomstkontrollen varetog sekretariatsforretninger for Statens Udvalg for Kontrol med Forstligt Formeringsmateriale og for Statens Forstlige Kåringsudvalg, se ndf.

*Indhold:* Der er ikke afleveret arkivalier (1990). (NP/MH)

**Statens Udvalg for Kontrol med Forstligt Formeringsmateriale 1975-** 2172

Statens Udvalg for Kontrol med Forstligt Formeringsmateriale nedsattes 16.1.1975 iht. §17 stk. 3 i bek. 519 af 9.10.1974 om handel med Forstligt formeringsmateriale. Udvalget var rådgivende organ for Landbrugsmin. og Statens Herkomstkontrol med Skovfrø og Planter ved administrationen af bekendtgørelsen. Forstanderen for Statens Forstlige Forsøgsvæsen var udvalgets formand. Sekretariatsforretningerne varetoges af Statens Herkomstkontrol med Skovfrø og Planter, se ovf. (NP/MH)

**Statens Forstlige Kåringsudvalg 1975-** 2171

Landbrugsmin. skulle if. §6 i bek. 519 af 9.10.1974 om handel med forstligt formeringsmateriale nedsætte et forstligt kåringsudvalg med den opgave at foretage kåring (godkendelse) af bevoksninger og frøplantninger til frøavl iht. OECD- og EF-ordningerne for handel med skovfrø og skovplanter. Udvalget nedsattes 16.1.1975. Dets sekretariatsforretninger varetoges af Statens Herkomstkontrol med Skovfrø og Planter, se ovf. (NP/MH)

**Plantningsudvalget af 31.12.1940** 1169  
1941-43

Ved lov 707 af 31.12.1940 om tilplantning af heder, klitter og andre uopdyrkede arealer fik ministeren for landbrug og fiskeri bemyndigelse til, om fornødent ved ekspropriation, at erhverve indtil 5.000 ha jorder til beplantning med skov. Til at udsøge de til beplantning bedst egnede arealer og bistå ved erhvervelsen samt, efter landbrugsministerens godkendelse, foretage ekspropriation nedsattes et udvalg bestående af en af ministeren for landbrug og fiskeri udnævnt formand, et af Arbejds- og Socialministeriet udpeget medlem og repræsentanter for Statsskovbruget,

Klitvæsenet og Det Danske Hedeselskab. Udvalget påbegyndte sin virksomhed i januar 1941 og ophørte i 1943.

*Henvisninger:* Landbrugsministeriet, Landvæsenjournal (LJ) nr. 1943/330.

*Indhold:* Journal. Kassebog. Korrespondance og sager. (NP)

Kommissionen til Skovfogedelevers Uddannelse 1905-66 1051

Skovskolerådet 1966- 1052

Ved Landbrugsmin.s bek. 84 af 8.5.1905 ophævedes nogle ældre bestemmelser om skovuddannelse (kgf. res. af 19.11.1839 og 4. 10.1861), og der nedsattes en kommission (3 distriktsbestyrere og som censorer 2 skovfogder), der skulle eksaminere skovfogedelever. Kommissionen trådte i virksomhed i oktober 1906. Bestemmelser om uddannelse af skovfogedelever lovfæstedes ved lov 42 af 3.2.1921, fornyet ved lov 64 af 18.3.1925 og lov 53 af 21.2. 1933.

Kommissionen ophævedes ved lov 44 af 16.2.1966 om uddannelse af skovteknikere og afløstes af Skovskolerådet, som blev øverste ledelse af Skovskolen (se ndf.), jf. bek. 64 af 24.2. 1966 og bek. 558 af 21.11.1983. Rådet fastsatte retningslinjer for uddannelse af skovteknikere. Formand var direktøren for Statskovbruget; øvrige medlemmer beskikkedes af Landbrugsmin.

Ved ophævelsen i 1966 blev kommissionens arkiv delt, således at eksamensprotokol 1906ff. overgik til *Skovskolen i Nødebo*, og øvrige arkivalier indlemmedes i Skovskolerådets arkiv.

*Henvisninger:* Landbrugsmin., Domænekt., Alfabet. henlagte sager: Skovfogeduddannelserne (pk. 74-75 Skovdomænejournal nr. 1918/2604 og 1923/1709). Dir. for Statsskovbruget, Aflevering 1949, pakke 242: Kommissionen af 21. apr. 1905 ang. skovfogeduddannelsen.

*Indhold:* Der er ikke afleveret arkivalier (1990). (MH)

## Skovarbejderskolen i Gribskov 1959-63 2349

I 1948 indrettedes en tidligere ungdomslejr i Kagerup i Gribskov til skovarbejderskole. Der afholdtes kurser i vinterhalvåret. Fra 1959 til 1963 var der på finansloven (§ 11.6.05) afsat et beløb til støtte af Skovarbejderskolen i Gribskov. Efter oprettelse af Skovskolen i Nødebo (se ndf.) i 1963 flyttedes undervisningen hertil.

*Henvisninger:* Knud Meister: *Skovskolen*, 1989.

*Indhold:* Der er ikke afleveret arkivalier (1990). (MH)

## Skovskolen i Nødebo 1963- 1053

Skovskolen i Nødebo oprettedes i 1963 (finanslov § 11.6.04) og uddannede skovteknikere og skovarbejdere (lov 44 af 16.2.1966 om uddannelse af skovteknikere, jf. bek. 64 af 24.2.1966 og bek. 558 af 21.11.1983). Ved skolens oprettelse nedlagdes Skovarbejderskolen i Gribskov, se ovf.

*Indhold:* Der er ikke afleveret arkivalier (1990). (MH)

## Statsskovvæsenets Reservatudvalg 1934- 1065

Udvalgets oprindelige betegnelse var: "Udvalget, der har til Opgave at bestyre de af Statsskovvæsenets Arealer, der henlægges til Reservater mod Betaling af Jagtfondens Midler, for saavidt angaar Reservaternes Dyreliv, nedsat 6.9.1934". I 1934 henstillede Folketingets Finansudvalg til landbrugsministeren at foranstalte en "mere finansiell udnyttelse" af jagten i statens skove. På et møde 31.8. s.å. i Landbrugsmin. enedes repræsentanter for skovvæsen og naturinteresser om, at statens skove i Jylland deltes i 3 grupper: En hvor jagten blev udlejet, en som bestemtes til oprettelse af reservater, og en der blev drevet som hidtil. Ved kgl. res. af 7.9.1934 udlagdes 10205 ha af de jyske statsskove til reservater. Arealerne lejedes af *Jagtfonden*. Statsskovvæsenets

Reservatudvalg af 6.9.1934, som havde til opgave at frede dyrelivet og evt. udsætte vildt, sammensattes af repræsentanter for Statsskovvæsenet, Zoologisk Museum, Statsskovriderforeningen og Jagtrådet. Dets arkiv overgik o. 1971 fra Landbrugsmin. til Statens Jordlovsudvalg og i 1978 derfra til Vildtforvaltningen (s. 1615).

*Henvisninger:* Landbrugsmin., Relations- og Resolutionsprotokol O 3015; Domænekt., Jagtjournal nr. 1934/136 og 1941/41 (omfatter sagerne til 1945).

*Indhold:* Der er ikke afleveret arkivalier (1990). (MH)

## Jagt- og Skovbrugsmuseet 1942- 1143

Foranlediget af et forslag fra Dansk Skovforening begyndte man i 1937 at overveje oprettelsen af et skovbrugsmuseum. I 1940 blev der i Kavallerbygningen til Hørsholm Slot stillet lokaler til rådighed til indretning af et Jagt- og Skovbrugsmuseum (aktstykke 76 af 18.1.1940). Museumsdriften indledtes i 1942. Omkostningerne blev dækket dels af staten dels ved tilskud af Jagtfonden og fra Hørsholm Kommune. Ved bek. 650 af 11.10.1989 blev Jagt- og Skovbrugsmuseet pr. 1.1.1990 overført fra Landbrugsmin. til Kulturmin. Arkivet forbliver på museet som del af dets videnskabelige samlinger.

*Henvisninger:* Landbrugsmin., Skovdomænejournal (SKDJ) nr. 1939/-, 1941/-, 1944/- og 1954/149 (almindelig sag, bestyrelse), 1952/176 (regnskabssag). (MH)

## Jagtiskal, Overretssagfører Rud. 1047 Theod. Emil Albrethsen 1883-1906

Dette arkiv indeholder centrale oplysninger om krybskytteri i sjællandske statsskove i årene 1883-1906. Overretssagfører R.T.E. Albrethsen (1839-1907) blev med Finansmin.s accept af 16.8.1883 antaget til at føre sager vedr. overtrædelse af jagtloven

for 2. Overførsterinspektion og året efter tillige for 1. Overførsterinspektion. Desuden gennemførte han andre foranstaltninger mod vildttyveri (inkvisition hos vildtforhandlere, indberetninger om nedlagt vildt afsendt med statsbane, tilløb til jagtstatistik). Om sin virksomhed aflagde han årligt indberetning gennem Overførsterinspektionerne.

Proveniensbetegnelsen må formentlig henregnes blandt de apokryfe. Hverken statskalenderen eller lovhåndbøger anvender titlen "jagtfiskal", der heller ikke indgår i Albrethsens biografi i Hjorth Nielsen: *Danske Sagførere*. Ifølge jagthåndbøger og Ordbog over det Danske Sprog er en jagtfiskal det medlem af jagtselskabet, som af jagtherren er udnævnt til at påse, at deltagerne overholder god jægerskik - en myndighed, der normalt udfoldes under muntre former. I korrespondancen tituleredes Alberthsen til stadighed som "overretssagfører". Efter hans død overvejede man, om ordningen skulle fortsættes med en konsulent i jagtforbrydelsessager. Det blev ikke tilfældet (Domænekt.s skr. af 15. 11.1907).

Selv om arkivet afspejler en virksomhed underlagt Overførsterinspektionerne - altså en virksomhed på lokalt plan - er det indgået til Domænekontoret (se Landbrugsmin. s. 252) og derfra afleveret til Rigsarkivet som et embedsarkiv i tilknytning til centraladministrationen.

*Henvisninger:* Landbrugsmin., Skovdomænejournal nr. 1909/2240; Domænekt., Alfabet. henlagte sager: Skov- og jagtforbrydelser (pk. 76 Skovdomænejournal nr. 1923/1899).

*Indhold:* I. "Journal" over statsskovvæsenets sager 1887-1905. II. Koncepter, afskrifter af udg. breve 1886-1906. III. Diy. indberetn., fortegn., breve, notitser 1885-1902. IV. Sager 1-172 (alfab. orden). V.a - V.g Indkomne breve fra forskellige afsendere/myndigheder 1884-1906. VI. Korrespondance vedr. jagtlov 1886-92. VII. Afskrifter, tryksager vedr. Dansk Jagtforening og Jagttidende (u.å.). VIII. Korresp. ang. kgl. skoves indhegning (u.å.). IX. Regnskaber 1883-1906. (MH)

## Kongelig Jægmester ved Statsskovene 1928-1911-

I forbindelse med oprettelsen af Direktoratet for Statsskovbruget, jf. lov 134 af 13.5.1911, nedlagdes overførsterembederne. De hertil knyttede kongelige jægmesterforretninger henlagdes nu til ét enkelt embede, *Kongelig Jægmester ved Statsskovene* (§5). Ved kgl. res. af 11.8.1911 fastlagdes reglerne for forholdet mellem jægmesteren og statsskovvæsenet. Embedet var her efter en integreret del af skovforvaltningen, men med den særlige funktion at planlægge og medvirke ved de årlige kongejagter. Fra embedets oprettelse har det været knyttet til Frederiksborg Skovdistrikt.

*Indhold:* Der er ikke afleveret arkivalier (1990). (HS-M/MH)

## Landbrugsministeriets Vildtforvaltning 1064-1979-89

### Miljøministeriets Vildtforvaltning 1989-

Vildtforvaltningen blev oprettet 1.4.1979 ved forening af sekretariaterne for Jagtrådet og Vildtnævnet med Bestyrelsen for Kalø Jagtgård, der samtidig ophævedes. Vildtforvaltningen fik domicil i Jægerhuset, Rønde. Ordningen lovfæstede med lov 294 af 9.6.1982 om ændring af lov om jagten, jf. §50 og 50a i bek. 57 af 11.2.1983 af lov om jagt og vildtforvaltning, iht. hvilken landbrugsministeren kunne bemyndige Vildtforvaltningen til at udøve de beføjelser, der ved loven var tillagt landbrugsministeren. Landbrugsministeriets Vildtforvaltning var sekretariat for Vildtforvaltningsrådet, Jagtrådet, Vildtforvaltningsrådets Reservatudvalg (tidl. Vildtnævnet) og Statsskovenes Reservatudvalg. Ved bek. 501 af 10.7.1989 overførtes jagtlov og Vildtforvaltningen til Miljøministeriet.

De nævnte institutioner vedr. jagt og vildt hører arkivmæssigt under Landsarkivet i Viborg.

*Henvvisninger:* Beretning om dispositioner i Landbrugsministeriets vildtforvaltning. De af Folketinget valgte statsrevisorer nr. 3/1984, 1985.

*Indhold:* Der er ikke afleveret arkivalier (1990). (NP/MH)







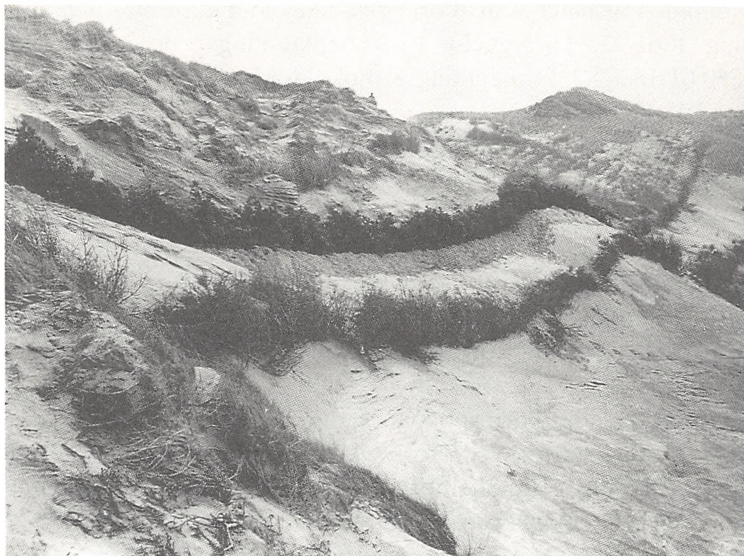

Forfatteren Thomas Olesen Løkken tog i 1920'erne-40'erne disse billeder af bekæmpelsen af sandflugt i egnen omkring Blokhus og Saltum (Egnssamlingen Saltum).

## Klitvæsenet 1867-1946

1056

## Klitdirektoratet 1946-75

Ved lov 29.3.1867 om sandflugtens dæmpning mv. oprettedes et embede som *klitinspektør* til at forestå statens tilsyn med sandflugtens dæmpning i Hjørring, Thisted, Ringkøbing og Ribe amter. I den øvrige del af landet blev tilsynet overdraget vedkommende amtsråd under Indenrigsmin.s overtilsyn. Ved indlemmelsen af De Sønderjyske Landsdele blev Tønder Amt (Rømø) lagt til klitinspektørens embedsdistrikt. Tjenestemandsløven af 1946 omdannede klitilsynet til et *direktorat* med domicil i Vejers. Loven af 1867 afløstes af lov 84 af 25.3.1961 om sandflugtens bekæmpelse.

Da embedet som Klitdirektør blev ledigt med udgangen af 1970, lagdes klitvæsenet under Statsskovbruget, idet direktøren for dette fra 1.8.1971 fungerede som klitdirektør. Direktoratet flyttedes herefter til København. Klitvæsenet blev ligesom skovvæsenet ved bek. 540 af 5.10.1973 henlagt under Miljømin. og varetoges fra 1975 af Skovstyrelsen (s. 1605).

*Indhold:* Journaler vedr. korrespondance om klitternes beplantning 1861-92. Fortegnelse over beplantninger og inventarier 1860/61-1886/87. Forhandlingsprotokol for Sandflugtskommissionen i Vejle Amt 1868-77.

Ansøgninger til overklitfogedstillinger 1867ff. Om ændring af mark- og vejfredsloven af 1872 for så vidt angår færdslen i fredede klitter 1949-50. Bortsprængning af betonbunkers på Vestkysten 1952-58. Revision af sandflugtslovene 1954-61. Kontrakt med Dansk Tungsand Industri 1967-65. Diverse.

Korrespondance og indberetninger vedr. klitsyn mv.: Hjørring Amt, Thisted Amt, Ringkøbing Amt, Ribe Amt, Tønder Amt, Anholt.

Kopibog vedr. korrespondance om sandflugten i Ribe Amt 1844-60. Kystsikring ved Ho - Oksby Sønderstrand 1897-1909. Sager vedr. diget ved Skallingen 1890-1956. Engsikringsarbejder på Fanø 1911. Domænen Tipperne og Klægbanken 1838-1935.

(NP/MH)

## Sandmoseudvalget 1946-67

1470

Sandmoseudvalget var et embedsmandsudvalg nedsat 1946 af Arbejds- og Socialmin. med den opgave at samordne administrationen af de af staten gennem Landbrugsmin. og Arbejdsmin. i de foregående år indkøbte og eksproprierede arealer i Sandmosen ved Jammerbugten nordvest for Åbybro. Udvalget skulle tillige udarbejde forslag til arealernes fremtidige anvendelse. Udvalget bestod af departementscheferne for Arbejds- og Socialmin., Statsmin., Landbrugsmin. og Finansmin. Det blev i 1950 udvidet med 3 medlemmer, herunder departementschefen i Boligmin. (senere Den Kommitterede i Byplansager) og formanden for Statens Jordlovsudvalg. Den 12.5.1957 afgav udvalget en betænkning med titlen "Rapport vedrørende Sandmosearealerne og disse arealers fremtidige udnyttelse". Fra 1.7.1967 blev arealerne overtaget af Landbrugsmin. og henlagt under Klitdirektoratet.

*Indhold:* Kopier 1947-67. Journal 1947-67. Journalsager 1947-67. Diverse, herunder Rapport vedrørende Sandmosearealerne og disse arealers fremtidige udnyttelse. (NP)

## Danmarks Geologiske Undersøgelse (DGU) 1888- 1473

I skr. af 4.4.1888 til professor i mineralogi ved Københavns Universitet meddelte Min. for Kirke- og Undervisningsvæsenet, at der på budgettet for finansåret 1888/89 §26 (andre og overordentlige statsudgifter) var optaget en bevilling på 8.000 kr. til iværksættelse af en geologisk kortlægning af Danmark (Rigsdags-tid. 1887/88 A sp. 1291-94). Dette blev begyndelsen til institutionen Danmarks Geologiske Undersøgelse (DGU), som indtil 1895 hørte under Københavns Universitet. Dette år oprettedes "Kommissionen for Danmarks Geologiske Undersøgelse" som en selvstændig institution uden for Universitetet. Ved lov 306 af 22.5.1917 om lønninger for de ved DGU ansatte tjenestemænd blev den anset for et fast og blivende led i statens offentlige virksomhed med det hovedformål at kortlægge landet geologisk, foretage videnskabelige og praktiske geologiske undersøgelser samt stå til rådighed for staten og almennyttige formål. Herefter lededes instituttet af en direktør.

De mange praktiske opgaver, der blev overdraget DGU, bevirkede at den oprindelige opgave, geologisk kortlægning, kom til at gå langsommere end først antaget. Blandt disse opgaver var moseundersøgelser (pollenanalyser) og landøkonomiske jordbundsundersøgelser (mergelforekomster). Iht. lov 27 af 19.2.1932 om efterforskning og indvinding af råstoffer i Kongeriget Danmarks undergrund §3, skulle enhver, der udførte dybdeboring, underrette DGU, så det kunne føre kontrol med boringens udførelse. Lov 54 af 31.3.1936 om vandforsyningsanlæg pålagde enhver, der udførte boringer i vandindvindingsøjemed, at indsende meddelelse til Danmarks Geologiske Undersøgelse om beliggenhed, vandstand m.m., hvilket dannede grundlag for udviklingen af et borearkiv. Senere lovgrundlag er lov 299 af 8.6.1978 om vandforsyning. DGU bistod Energimin. med administration af lov 293 af 10.6.1981 om anvendelse af Danmarks undergrund, jf. lov 237 af 8.6.1977 om råstoffer og lov 654 af 21.12.1977 om ændring af lov om kontinentalsoklen.

DGU sorterede fra sin oprettelse under Kultusmin., fra 1916 under Undervisningsmin., fra 1943 under Min. for Offentlige Arbejder og fra 1975 under Miljømin. Iht. lov 864 af 23.12.1987

om Danmarks geologiske undersøgelse lededes DGU af en bestyrelse og en direktion. DGU var (1990) organiseret med Direktion, Sekretariat, Edb-grafisk Afd. og 2 "områder" under hver sin chefgeolog: Stratigrafisk Afd., Geofysisk Afd. og Reservoirgeologisk Afd. udgjorde tilsammen Undergrundsgeologisk Område, og Geobotanisk Afd., Geokemisk Afd., Hydrogeologisk Afd., Boredataafdelingen og Kvantærgeologisk Afd. udgjorde tilsammen Miljøgeologisk Område. Dertil kom Færøafd. i Tórshavn.

Korrespondancesagerne før 1982 er henlagt efter en journalplan/arkivplan af 1914. Journal-/Arkivnøgle er vedlagt afleveringsfortegnelse samt indlagt i første pk. journalsager.

*Henvisninger: Geologi. Danmarks Geologiske Undersøgelse. Struktur, 1978. Organisationsplanen 1984, se DGU-information 1984 nr. 3. Victor Madsen: Geologiens Udvikling i Danmark i de sidste 25 Aar, i: Meddelelser fra Dansk Geologisk Forening bd. 5, nr. 13 s. 1333, 1918.*

Kultusmin.s 3. Kt., Budgetsager 1888/89, j.nr. 1887/231, 1895/39.

*Indhold:* Indgåede skrivelser, beretninger mv. 1887-94. Korrespondance med "Kommissionen for DGU" 1895-1910. Kopibøger 1895-1913. Journal D (korrespondance med ministeriet) 1887-1913, 1952-68. Journal A (øvrige korrespondance) 1950-72. Journalsager 1888-1965.

Diverse 1875-1962: 1-2. Prof. C. Gotsche's efterladte papirer 1875-1902, 3. Kommissionens forhandlingsprotokol 1905-13, 4. Forhandlingsprotokol for Entreprenør A/S Undergrunden 1940-47, 5. Forhandlingsprotokol for Undergrunden A/S 1941-44, 6. Direktør H. Ødum's journal over mundtligt forhandlede sager 1937-62.

Regnskaber: Hoved- og kassebøger 1895-1901, 1911-38, 1956-67, Kasse-Journaler 1938-56. Regnskaber og "særlige regnskaber" delvis m. bilag 1888-1943. Regnskaber til ressort-ministerierne for årene 1913/14-1964/65 henligger under journalsager, bogstav Q, i pk. E 53-58. (NP/MH)

## Fysisk planlægning

### Planstyrelsen 1975-

1896

Ved Finansudvalgets aktstykke 422/1975 tilvejebragtes hjemmel for oprettelse af Planstyrelsen under Miljømin., hvilket skete ved bek. 541 af 27.10.1975 om henlæggelse af opgaver og beføjelser til Planstyrelsen med virkning fra 1.11. s.å. Denne bekendtgørelse blev senere ændret eller afløst ved bek. 28 af 21.1.1977, 343 af 21.7.1980, 362 af 20.7. 1983, 31 af 31.1.1984, 690 af 28.12. 1984, 9 af 13.1.1986, 160 af 21.3.1988.

De mange bekendtgørelser afspejlede ændringerne i lovgivningen om fysisk planlægning. Bekendtgørelsernes afsnit 1 og 3 om Planstyrelsens opgaver generelt og om klageregler og ikrafttræden mv. er stort set enslydende. Det hedder her om Planstyrelsens opgaver generelt (§1 stk. 1), at den skulle varetage administrationen af lovgivningen om fysisk planlægning inden for de i bekendtgørelsen angivne rammer. I afsnit 2 om Planstyrelsens beføjelser omtales i 1975-bek. beføjelser iht. lovene om byplaner, by- og landzoner, lands- og regionplanlægning, regionplanlægning i hovedstadsområdet, sommerhuse og camping mv., tilbudspligt, Statens Bygge- og Boligfond, offentlige veje, bygge-loven og bygge-lov for Staden København. I 1986-bek. omtales desuden beføjelser iht. lovene om kommuneplanlægning, ekspropriation og byudvikling, støtte til små øsamfund, mens lov om byplaner og bygge-lov for Staden København i mellemtiden var bortfaldet. Endvidere nævntes de kollegiale organer, for hvilke Planstyrelsen varetog sekretariatsforretningerne (Miljøankenævnet for visse sagers vedkommende, Byplan-nævnet, Tilbudsplignævnet, Kontaktudvalget med de Kommunale Organisationer).

Miljømin.s Sektorudvalg blev pr. 1.11.1984 overtaget af Planstyrelsen. Ved bek. 897 af 15.12.1980 blev lov om bygningsfredning pr. 1.1.1987 henlagt fra Fredningstyrelsen til Planstyrelsen, og samtidig ændredes Planstyrelsens beføjelser vedr. kommuneplanlægning. Pr. 1.7.1989 overtog Planstyrelsen trafikområdet (dvs. trafik- og støjforurening) fra Miljøstyrelsen.

Planstyrelsen blev i 1975 organiseret med 10 kontorer (1. Kt.

Sekretariat, 3. Kt. Jura, 4. Kt. Udredning, analyse, 6. Kt. Udvikling, forskning, 7. Kt. Lands- og regionplanlægning og 8.-12. Kt. Administration af konkrete sager efter byggelov, byplanlov, lov om tilbudspligt, lov om lands- og regionplanlægning, lov om by- og landzoner, fordelt på lokalområder). Forretningsfordelingen ændredes i 1978, 1983 og 1987, uden at dette havde større betydning for arkivdannelsen, da Planstyrelsen havde enhedsjournalssystem. I 1990 var forretningsfordelingen denne: 1. Kt. Sekretariat, 2. Kt. Økonomi og Data, 3. Kt. Bygningsfredning, 4. Kt. Bygningsrestaurering, 5. Kt. Bygningsbevaring, 6. Kt. Hovedstadsområdet (tidl. Kommuneplanlægning I), 7. Kt. Kommuneplanlægning II, 8. Kt. Kommuneplanlægning, jura, 9. Kt. Lands- og regionplanlægning I, 10. Kt. Lands- og regionplanlægning II, 11. Kt. Trafik (tidl. Miljøstyrelsens 9. Kt.).

Ved oprettelsen overtog Planstyrelsen arkivalier fra Boligmin. (2., 6. og 8. Kt.) og fra Miljømin.s Departement (6., 7. og 8. Kt.) samt fra Statens Kommitterede i Byplansager, se ndf.

*Indhold:* Der er ikke afleveret arkivalier (1990). (NP/MH)

## Byplannævnet 1938-82

1917

Byplannævnet blev oprettet iht. lov 181 af 29.4.1938 om byplaner. Nævnet havde en af indenrigsministeren udnævnt formand og 4 andre medlemmer udpeget af Den Danske Købstadforening, De Samvirkende Sognerådsforeninger, Fællesorganisationen af Landkommuner med Bymæssig Bebyggelse og Dansk Byplanlaboratorium. Ved sager, der udelukkende angik en eller flere sognekommuner, indtrådte et medlem udpeget af Amtsrådforeningen i Danmark i stedet for Købstadforeningens repræsentant. Ved sager, der angik København, Frederiksberg eller en eller flere kommuner i Københavns Amtsrådkreds, udnævnte ministeren et 5. medlem til at repræsentere hovedstadsområdets særlige interesser. Tilslutning fra Byplannævnet var en betingelse for, at ministeren kunne bruge den i loven indeholdte bemyndigelse til at pålægge en kommunalbestyrelse at tilvejebringe en byplan eller foranledige den tilvejebragt på kommunens bekostning.

Ved lov 211 af 23.4.1948 om ændring af lov om byplaner organiseredes Byplannævnet i 2 afdelinger: Hovedstadsafdelin-



gen med 14 medlemmer (en af boligministeren udpeget formand, 8 repræsentanter for kommunerne i hovedstadsområdet og 5 repræsentanter for de ovf. anførte hovedorganisationer og for Dansk Byplanlaboratorium) og Provinsafdelingen med 9 medlemmer (de ovf. anførte hovedorganisationer og Dansk Byplanlaboratorium). I forbindelse med den samtidig gennemførte lov 210 af 23.4.1949 om regulering af af bymæssige bebyggelser uvidedes Byplannævnets beføjelser.

Byplannævnet havde indtil 1975 eget sekretariat. Fra 1938-47 hørte det under Indenrigsmin., fra 1947-73 under Boligmin. og herefter under Miljømin. Iht. bek. 541 af 27.10.1975 §17 om henlæggelse af opgaver og beføjelser til Planstyrelsen (se ovf.) varetog denne fra 1.11.1975 Byplannævnets sekretariatsforretninger.

Lov om byplaner ophævedes, da lov 287 af 26.6.1975 om kommuneplanlægning trådte i kraft 1.2.1977. Kommunalbestyrelsernes afgørelser iht. denne lov kunne ikke påklages til anden administrativ myndighed, dog kunne afgørelser i retlige spørgsmål påklages til miljøministeren. If. lovens §58 stk. 2 opretholdtes Byplannævnet til afgørelse af visse sager, men miljøministeren kunne træffe bestemmelse om dets ophævelse.

Ved bek. 667 af 16.12.1982 blev Byplannævnet ophævet med virkning fra 1.1.1983. Byplannævnet havde selvstændig arkivdannelse indtil 1975; herefter er dets sager indgået i Planstyrelsens journal.

*Indhold:* Journalsager 1949-75.

(NP/MH)

## Den Kommitterede i Byplansager 1941-49

1801

## Boligministeriets Kommitterede i Byplansager 1949-73

## Statens Kommitterede i Byplansager 1973-75

Lov 181 af 31.3.1938 pålagde kommunalbestyrelser at tilvejebringe byplaner for købstæder og samlede bymæssige bebyggelser på over 1000 indbyggere. Byplaner skulle være udarbejdet og

indsendt til Indenrigsministeriets godkendelse, inden der var gået 5 år efter lovens vedtagelse. Til at vejlede kommunerne og til at afgive udtalelser om forslag til byplaner mv. udnævntes kontorchef K. Hendriksen, Landbrugsgsmin., ved skr. 1.4.1941 til Kommitteret i Byplansager. Byplanloven ændredes i 1949, 1962, 1965 og 1969 jf. lovbek. 160 af 9.5.1962 og lovbek. 63 af 20.2.1970.

Sagområdet sorterede 1938-42 under Indenrigsministeriets Ejendomsafd., 1942-43 under Indenrigsministeriets 4. Kt. 1943-47 under Statens Bygningsdirektorats 1. Kt. Efter Boligministeriets oprettelse 1947 hørte det under Boligministeriets 2. Kt. (se s. 317). Embedet skiftede navn med ministeriet og hed 1949-50 Arbejds- og Boligministeriets, 1951-55 Indenrigs- og Boligministeriets og 1955-73 Boligministeriets Kommitterede i Byplansager. Ved bek. 540 af 5.10.1973 overførtes byplansagerne til Miljømin. Loven om byplaner ophævedes ved lov 287 af 26.6.1975 om kommuneplanlægning. Hermed bortfaldt embedet som kommitteret. Sagområdet blev overtaget af Planstyrelsen (s. 1621), jf. bek. 541 af 27.10.1975.

*Henvisninger:* Knud Bidstrup: *Ebenezers Disciple. Dansk Byplanlaboratorium* 1971 s. 50f. Indenrigsmin., 2. Kt., j. nr. 1941/2509.

*Indhold:* Kopibog 1970. Journal 1941-55. Journalsager 1941-55. Div. sager: Odense-egnen, Universitet, Ålborg, Århus-egnen, Københavns-egnen, Boligselskabers ejendomsarealer, Kommunale ejendomsarealer, International Federation. Journal & Alm. principielle sager Ap 1956-75. Journal & Alm kontorsager Ak 1956-75. Zoneplaner (hovedstadskommuner, amter). (MH)

Landsplanudvalget 1961-73 1883

Landsplansekretariatet 1973-75 1920

Landsplanudvalget blev nedsat af Boligmin. 8.6.1961 iht. regeringsbeslutning. Dets arkiv blev videreført af Landsplansekretariatet, som oprettedes i forbindelse med lov 375 og 376 af 13.6.1973 om lands- og regionplanlægning. Lovens formål var at sam-



menfatte den fysiske regions- og landsplanlægning, så landets areal- og naturressourcer udnyttedes ud fra en samfundsøkonomisk helhedsvurdering, med forebyggelse af forurening mv. og med henblik på en ligelig udvikling i landet. Loven afløstes af lov 288 af 26.6.1975, jf. bek. 477 og 478 af 19.9.1975, og opgaverne overtoges af Planstyrelsen (s. 1621) jf. bek. 541 af 28.10.1975, hvorefter Landsplansekretariatet afvikledes.

*Indhold:* Kopibog 1961-75. Journalsager (A: Administration, personale, D: Dataindsamling, F: Forarbejde til landsplan, K: Koordination og kontakt, M: Møder i Landsplanudvalget mv., P: Planlægning, U: Udlandet, uddannelse, S: Forespørgsler til sekretariatet) 1961-75. Emnespecificerede sager (Kystklassificering, Nordjyllandsundersøgelsen, Kystrekognoscering, billedmateriale). (MH)

## Tilbudspligtnevnet 1969-

1918

Tilbudspligtnevnet oprettedes iht. lov 328 af 18.6.1969 om tilbudspligt §3. If. denne lov skulle ejendomme med et areal på 6.000m<sup>2</sup> og derover, der ved en byudviklingsplan var udlagt som byzone, tilbydes kommunen, forinden ejendommen overdroges til anden side. I lovens §2 omtaltes tilfælde, hvor tilbudspligten ikke gjaldt (salg til staten, til slægt eller til sammenlægning af landbrug). If. §3 gjaldt tilbudspligten heller ikke, ”hvis det under hensyn til forholdet mellem ejeren og erhververen, vilkårene for eller omstændighederne ved overdragelsen vil være ubilligt, at ejendommen skal tilbydes kommunen”. I tilfælde, hvor et skøn i så henseende gav anledning til uenighed mellem ejer og kommunalbestyrelse, kunne sagen indbringes til afgørelse i Tilbudspligtnevnet, der bestod af en formand og 4 andre medlemmer. Formanden beskikkedes af ministeren. De øvrige medlemmer udpegedes af De Samvirkende Danske Landboforeninger og De Samvirkende Danske Husmandsforeninger (i fællesskab), De Danske Grundejeres Landsorganisation, Den Danske Købstadforening og De Samvirkende Kommunalforeninger og Foreningen Bymæssige Kommuner (i fællesskab). Efter Kommunalreformen udpegedes de 2 sidstnævnte medlemmer begge af Kommunernes Landsforening.

Tilbudspligtnevnets sekretariatsforretninger varetoges 1969-1973 af Boligministeriets 2. Kontor (s. 317), 1973-75 af Miljøministeriets 7. Kontor (s. 323) og fra 1.11.1975 af Planstyrelsen (s. 1621), i hvis arkiver nævnets sager indgik. (NP/MH)

## Overtaksationskommissionen 1970-84 1906

If. lov 315 af 18.6.1969 om by- og landzoner, i kraft 1.1.1970, kunne der under visse omstændigheder ydes erstatning af statskassen for følgerne af de i loven omhandlede rådighedsbegrænsninger. Afgørelsen af erstatningskrav, der skulle rejses inden 6 måneder efter lovens ikrafttræden, blev truffet af taksationskommissioner nedsat for hvert amt. Disses afgørelser kunne indbringes for en Overtaksationskommission for hele landet. Den bestod af 5 medlemmer beskikket af boligministeren. Formanden skulle være dommer. Af de øvrige medlemmer beskikkedes 2 efter indstilling fra Amtsrådsforeningen. Overtaksationskommissionens afgørelser kunne af såvel den erstatningssøgende som ministeren indbringes for domstolene. En forretningsorden for amtskommissionerne og Overtaksationskommissionen blev fastsat ved bek. 353 af 31.7.1972.

Ved bek. 540 af 5.10.1973 blev sager vedr. by- og landzoneloven flyttet fra Boligmin. til Miljømin. Ved bek. 31 af 4.2.1975 fastsattes en ny forretningsorden. Overtaksationskommissionen afsluttede sin virksomhed i 1984.

*Indhold:* Kendelsesprotokoller 1974-83. Forhandlingsprotokoller 1974-82. Journaler 1974-82. Behandlede sager 1974-82. Oversigt over indkomne sager 1974-82. Kendelser, kammeradvokatens generelle indlæg, oversigtskort (ordnet efter amter) 1974ff. Div. vedr. lønninger 1974-82. Regnskabsbilag 1974-1983. Planstyrelsens oversigt over Overtaksationskommissionens afvikling af sager 1976-82. (NP/MH)

## Kontaktudvalget med de Kommunale Organisationer 1975-84 1923

Kontaktudvalget med de Kommunale Organisationer var et rådgivende udvalg, der nedsattes på initiativ af miljøministeren iht. ministerens skrivelse af 27.10.1975 til Kommunernes Landsforening, Amtsrådsforeningen, Hovedstadsrådet og borgmestrene for Københavns Magistrats 4. Afd. og for Frederiksberg. Udvalget skulle følge arbejdet med gennemførelsen af kommuneplanlægningsloven (lov 287 af 26.6.1975, i kraft 1.2.1977), træde i forbindelse med erhvervsorganisationer, lejer- og grundejerorganisationer og medvirke ved udarbejdelse af lovbekendtgørelse mv. Udvalget sorterede under Planstyrelsen. Første møde afholdtes 27.4.1976. Efter 27.3.1980 er der ikke afholdt møder. I departementschefens skrivelse af 19.3.1984 ansås udvalget for ophævet.

*Indhold:* Der er ikke afleveret arkivalier (1990). (MH)

## Miljøministeriets Sektorudvalg 1979- 2139

Miljømin.s Sektorudvalg nedsattes 19.1.1979 med den opgave at rådgive Miljømin. ved fastlæggelse af form- og indholdskrav i sektorplanlægningen og herunder at drøfte koordinering, tilvejebringelse og formidling af data i forbindelse med sektorplanlægning.

Udvalget havde repræsentanter for Miljømin., Kommunernes Landsforening, Københavns Kommune, Frederiksberg Kommune, Hovedstadsrådet, Amtsrådsforeningen, Danmarks Statistik, Administrationsdepartementet, Budgetdepartementet, Boligmin., Arealdatakontoret, Miljøstyrelsen, Planstyrelsen og Fredningsstyrelsen.

Udvalgets sekretariatsforretninger udlagdes 1.11.1984 fra Miljøministeriet (s. 323) til Planstyrelsen (s. 1621). Udvalgets sager indgik i Miljømin.s Departements og senere i Planstyrelsens arkiver, jf. Henvisninger.

*Henvisninger:* Miljømin., j.nr. D 004-91, 004-113, 005-40, 0050-43, 0050-50, 83-0050-8, 83-0050-11 og 84-0050-17.

*(NP/MH)*

# FORURENING. MILJØ

## Forureningsbekæmpelse og miljøkontrol generelt s. 1630

- Indenrigsministeriets Midlertidige Forureningsråd 1969-71
- Forureningsrådet 1971-72
- Miljøstyrelsen 1972-
- Miljøankenævnet 1974-
- Miljøkreditrådet 1975-
- Rådet vedr. Genanvendelse og Mindre Forurenende Teknologi  
1984-
- Danmarks Miljøundersøgelser (DMU) 1989-

## Levnedsmidler. Rotter. Kemikalier s. 1635

- Statens Vitaminlaboratorium 1931-69
- Ernærings- og Metodikudvalget 1948-75
- Nordisk Metodik-Komité for Levnedsmidler. Den Danske  
Komité (1948)1975-
- Statens Levnedsmiddelinstitut 1959-85
- Levnedsmiddelstyrelsen 1985-
- Levnedsmiddelrådet 1972-
- Landsudvalget for Rottebekæmpelse 1941-81
- Kemikaliekontrollen 1933-88
- Analytisk-Kemi (DZMU) 1988-89
- Giftnævnet 1954-80

## Forurening af vand, luft og jord s. 1641

Rådet vedr. Foranstaltninger mod Olieforurening 1956-  
Spildevandskontaktudvalget 1961-72

Miljøstyrelsens Havforureningslaboratorium 1975-88

Miljøstyrelsens Ferskvandslaboratorium 1976-88

Miljøstyrelsens Luftforureningslaboratorium 1977-88

Vandrådet 1982-

Vanddataplanudvalget 1983-

Prøvningsudvalget for Olietanke (PUFO) 1970-

Miljøstyrelsens Center for Jordøkologi 1983-88

## Forureningsbekæmpelse og miljøkontrol generelt

Indenrigsministeriets Midlertidige Forureningsråd 1969-71 2156

Forureningsrådet 1971-72

Indenrigsministeriets Midlertidige Forureningsråd nedsattes 19. 11.1969. Ved oprettelsen af Min. for Forureningsbekæmpelse i 1971 blev rådet henlagt under dette.

Rådets opgave var at foranledige en kortlægning af miljøforureningsproblemer, at undersøge hvilke beføjelser offentlige myndigheder havde mht. bekæmpelse af miljøforurening, at fremkomme med indstilling om behov for nye lovgivningsbeføjelser og foranstaltninger og at fremkomme med forslag til den organisatoriske opbygning af forureningsbekæmpelsen. Til at bistå Forureningsrådet nedsatte Indenrigsmin. samtidigt Det Tekniske Forureningsudvalg.

Rådet bestod af en formand (amtmand K.O. Møller) og 3 andre medlemmer repræsenterende henholdsvis Handelsmin., Boligmin. og Landbrugsmin.

Forureningsrådet udsendte en publikationsrække med ialt 29

numre (Sv. 1486, 2947, 2950-2968, 2971-2976, 3188-3189). Rådet havde eget sekretariat. Dets virksomhed ophørte i 1972.

*Henvisninger:* Indenrigsmin. 4. A Kt., j.nr. 650.1-6/1969. Amtmand K.O. Møller, Privatarkiv nr. 8012.

*Indhold:* Der er ikke afleveret arkivalier (1990). (NP)

## Miljøstyrelsen 1972-

1895

Miljøstyrelsen oprettedes ved bek. 108 af 27.3.1972 med virkning fra 1.4. s.å. som en styrelse under Min. for Forureningsbekæmpelse. Miljøstyrelsen varetog den løbende administration af forureningsbekæmpelsen inden for nærmere angivne områder, rådgav ministeren i alle spørgsmål om bekæmpelse af forurening og bistod andre centrale og lokale myndigheder på dette område. Styrelsen skulle følge udviklingen på området og afgive indstilling til ministeren om fastsættelse af forskrifter.

Miljøstyrelsen blev lovfæstet i lov 372 af 13.6.1973 om miljøbeskyttelse (lovbek. 663 af 16.12.1982) §45, der i stk. 3 bestemte, at ministeren kunne henlægge de beføjelser og den adgang til at træffe afgørelser, som var hjemlet i ovennævnte lov eller andre love, til Miljøstyrelsen. Herefter udstedtes bek. 178 af 29.3.1974 om henlæggelse af opgaver og beføjelser til Miljøstyrelsen. Senere er yderligere opgaver henlagt til styrelsen. Bl.a. har Miljøstyrelsen overtaget Kemikaliekontrollen (s. 1640, jf. bek. 616 af 15.9.1986) og en række beføjelser iht. vandløbsloven (bek. 422 af 7.9.1983).

I 1975 havde Miljøstyrelsen 10 kontorer. I 1988 var kontorerne følgende: 1. Kt. Sekretariat, 2. Kt. Juridisk Kontor ("Lovkontor", i 1990 sammenlagt med Tilsynskontoret), 3. Kt. Planlægning og udvikling, 4. Kt. Bibliotek, dokumentation og journal, 5. Kt. Vandmiljø (Vandkvalitet), 6. Kt. Internationalt Kontor (tidl. Havkontor), 7. Kt. Tilsyn (i 1990 slået sammen med Juridisk Kontor), 8. Kt. Landbrug, 9. Kt. Trafikkontor (tidl. Støjkontor, pr. 1.7.1989 afgivet til Planstyrelsen som dettes 11. Kt.), 10. Kt. Kemisk Industri (tidl. Industrikontor), 11. Kt. Metalindustri (i 1990 benævnt Plan- og Metalkontor), 12. Kt. Energi, 13. Kt. Affald, 14. Kt. Genanvendelse og renere teknologi (i 1990 delt i



Genanvendelseskontor og Kt. for Renere Teknologi), 15. Kt. Spildevand, (tidl. Vandløbs- og Spildevandskontor), 16. Kt. Vandressourcer, 17. Kt. Hygiejnisk-kemisk, 18. Kt. Kemikalier og bekæmpelsesmidler. I 1990 benævntes de to sidste kontorer: Kemisk-toksikologisk Bekæmpelseskontor og Kemikaliekontor for Industri. Der var endvidere oprettet et Kt. for Bioteknologi.

Kontorinddelingen var uden betydning for arkivdannelsen, da Miljøstyrelsen havde et enhedsjournalssystem. Miljøstyrelsen varetog sekretariatsforretninger for Konsulenten i Vandløbslovgivning (s. 1143), Giftnævnet (s. 1640), Miljøkreditrådet (ndf.), Vandplantedataudvalget (s. 1645) og Rådet vedr. Genanvendelse og Mindre Forurenende Teknologi (s. 1634).

*Indhold:* Register over ansøgninger efter lov 682 af 23.12.1975 om støtte til miljøinvesteringer, ansøgninger 1976-81 (edb 1895:1). (NP/MH)

## Miljøankenævnet 1974-

1907

Miljøankenævnet oprettedes iht. lov 372 af 13.6.1973 (jf. lovbek. 663 af 16.12.1982) om miljøeskyttelse kap. 12 (§§75-82) som klageinstans for administrative afgørelser iht. nævnte lov og lovgivningen om miljøspørgsmål iøvrigt. Ved bek. 150 af 20.3.1974 bestemtes lovens ikrafttræden til 1.10. s.å. Ved bek. 372 af 16.7. 1975 fastsattes en forretningsorden for Miljøankenævnet, jf. bek. 728 af 28.12.1982.

Miljøankenævnet bestod af en formand, et antal stedfortrædere (ankechefer) og et antal beskikkede sagkyndige medlemmer. Formanden skulle opfylde de almindelige betingelser for at være landsdommer, stedfortræderne (ankecheferne) for at være dommere. De beskikkede sagkyndige medlemmer udpegedes efter indstilling dels af de relevante interesseorganisationer, og dels af de modsvarende styrelser. Afgørelsen i de enkelte sager blev truffet af formanden (eller en ankechef) samt 2 eller 4 af formanden udpegede beskikkede medlemmer, lige mange fra hver side.

Der beskikkedes sagkyndige medlemmer særskilt for de forskellige områder, Miljøankenævnet beskæftigede sig med, nemlig miljøområdet, råstofområdet (lov 237 af 8.6.1977), området

for kemiske stoffer og produkter (lov 212 af 23.5.1979), by- og landzoneområdet (lov 159 af 6.5.1980 §1 nr. 6, lovbek. 300 af 23.6.1980 §60a), sommerhusområdet (lov 207 af 25.5.1983 §1 nr. 3, lovbek. 360 af 20.7.1983 §7c) og havmiljøområdet (lov 130 af 9.4.1980 §§51-54). - Der var i 1985 ialt 179 beskikkede medlemmer.

I hver af lovene bestemtes, hvem der kunne indgive klage til Miljøankenævnet. Ved lov 204 af 18.5.1982 om ændring i lov om Miljøbeskyttelse §1 nr. 47 (lovens §74) fik følgende organisationer klageadgang i visse sager: Danmarks Naturfredningsforening, Danmarks Sportsfiskerforbund, Arbejderbevægelsens Erhvervsråd og Forbrugerrådet.

Miljøankenævnet havde selvstændig arkivdannelse. Sager vedr. by- og landzonelov henlagdes efter Planstyrelsens journalplan og de øvrige sager efter Miljøstyrelsens journalplan.

*Indhold:* Der er ikke afleveret arkivalier (1990). (NP/MH)

## Miljøkreditrådet 1975-

1908

Miljøkreditrådet oprettedes iht. lov 682 af 23.12.1975 om støtte til miljøinvesteringer. If. denne lov kunne der ydes støtte i form af tilskud til nedbringelse af renteudgifter, lånegaranti eller investeringstilskud til erhvervsvirksomheders investering i forureningsbegrænsende projekter vedr. anlæg eller indretninger, som var i drift 1.10.1974.

Afgørelser om støtte blev truffet af Miljøkreditrådet, hvis afgørelser ikke kunne indbringes for anden administrativ myndighed. Rådet bestod af en formand og 2 repræsentanter for Miljømin., alle udpeget af miljøministeren, samt af 6 andre medlemmer indstillet af Handelsmin., Den Danske Bankforening, Danmarks Sparekasseforening, Finansieringsinstituttet for Industri og Håndværk A/S og Realkreditrådet, Landbrugsrådet, herunder landboforeningerne og husmandsforeningerne, Industrirådet, Arbejderbevægelsens Erhvervsråd, Kommunernes Landsforening, Københavns og Frederiksberg kommuner, Amtsrådsforeningen og Hovedstadsrådet. En forretningsorden for Miljøkreditrådet udstedtes som bek. 292 af 13.5.1976.

Loven afløstes af lov 606 af 23.12.1980 om miljøstøtte, der særlig tog sigte på at fremme anvendelsen af ny miljøvenlig

teknologi i form af tilskud på 25% af investeringsbeløbet. Miljøkreditrådets sammensætning ændredes, idet repræsentanten for pengeinstitutterne bortfaldt og afløstes af en repræsentant for Håndværksrådet. En forretningsorden, næsten enslydende med den hidtidige, udstedtes som bek. 46 af 12.2.1981.

Ifølge forretningsordenens §6 kunne rådet bestemme, at visse nærmere afgrænsede opgaver kunne træffes af dets sekretariat på rådets vegne. Miljøstyrelsens Miljøstøttekontor (s. 1631) var sekretariat for Miljøkreditrådet. Miljøkreditrådets sager indgår i Miljøstyrelsens arkiv. (NP)

## Rådet vedr. Genanvendelse og Mindre 2182 Forurenende Teknologi 1984-

Ved lov 253 af 23.5.1984 om ændring af lov om genanvendelse af papir og drikkevareemballager samt begrænsning af affald indsattes som §10b en bestemmelse, ifølge hvilken miljøministeren nedsatte et råd, der traf afgørelse i sager om tilskud iht. lovens §10 og 10a. Rådets afgørelser kunne ikke indbringes for anden administrativ myndighed.

Rådet bestod af en formand og 9 andre medlemmer, heraf 2 med erfaring inden for genanvendelse og mindre forurenende teknologi og 7 medlemmer udpeget efter indstilling fra Forbrugerrådet, Industrirådet, Arbejderbevægelsens Erhvervsråd, Kommunernes Landsforening/København og Frederiksberg kommuner, Amtsrådsforeningen/Hovedstadsrådet, Industrimin. og Energimin.

Rådets sekretariatsforretninger varetoges af Miljøstyrelsens Genanvendelseskontor (s. 1631). Dets forretningsorden fastsattes ved bek. 474 af 20.9.1984.

*Henvisninger:* Miljømin., j.nr. D 84-23001-3.

*Indhold:* Der er ikke afleveret arkivalier (1990). (NP/MH)

## Danmarks Miljøundersøgelser (DMU) 2460 1989-

Danmarks Miljøundersøgelser varetog forsknings- og overvågningsopgaver mhp. at styrke det faglige grundlag for beslutninger og prioriteringer på natur- og miljøområdet. DMU blev oprettet 1.1.1989, jf. lov 269 af 3.5.1989. Ved oprettelsen blev en række ældre institutioner under Miljøministeriet nedlagt. DMU struktureredes med Sekretariat, Forsknings- og Udviklingssektion samt Afdelinger for Analytisk Kemi (tidl. Kemikaliekontrollen, s. 1640), Terrestrisk Økologi (tidl. Miljøstyrelsens Center for Jordøkologi, s. 1645), Ferskvandsøkologi (tidl. Miljøstyrelsens Ferskvandslaboratorium, s. 1643), Forureningskilder og Luftforurening (tidl. Miljøministeriets Luftforureningslaboratorium, s. 1643) og Havmiljø og Mikrobiologi (tidl. Miljøstyrelsens Havforureningslaboratorium, s. 1642).

*Indhold:* Der er ikke afleveret arkivalier (1990). (MH)

## Levnedsmidler. Rotter. Kemikalier

### Statens Vitaminlaboratorium 1931-69 1296

Statens Vitaminlaboratorium blev oprettet ved bek. 305 af 20.11.1931 reglement vedr. Statens Vitaminlaboratorium og statens praktisk-sundhedsmæssige undersøgelser. Laboratoriet havde til opgave at udføre bestemmelser af vitaminindholdet i levnedsmidler, fodermidler og præparater.

Iht. i lov 182 af 5.5.1959 om et levnedsmiddelinstitut §1 skulle laboratoriet henlægges under Statens Levnedsmiddelinstitut, når en bygning til dette var opført, hvilket skete 1969.

Bortset fra enkelte prøver er arkivet gået tabt.

*Henvisninger:* Johs. Frandsen: *Sundhedsvæsenet 1927-61*, 1961.  
(NP/MH)

Ernærings- og Metodikudvalget 1948-75 1925  
 Nordisk Metodik-Komité for 1926  
 Levnedsmidler. Den Danske Komité  
 (1948)1975-

På svensk initiativ afholdtes i 1947 i Stockholm en nordisk konference angående officielle analysemetoder for levnedsmidler. Konferencen besluttede at nedsætte en Nordisk Metodik-Komité for Levnedsmidler bestående af nationale komiteer. Sundhedsstyrelsen fandt på samme tid behov for at kunne trække på ekspertbistand i ernæringsmæssige og fysiologiske levnedsmidelspørgsmål. Den foreslog derfor Indenrigsmin. at oprette et Ernærings- og Metodikudvalg, som samtidig skulle udgøre den danske afdeling af Nordisk Metodik-Komité for Levnedsmidler. Dette skete herefter ved Indenrigsmin.s (4. Kt.) skr. af 8.7.1948.

Udvalget fik til opgave for det første at bistå Indenrigsmin. og Sundhedsstyrelsen i ernæringsmæssige og fysiologiske spørgsmål. For det andet - i samarbejde med de nordiske lande under Den Nordiske Metodik-Komité - at fremskaffe ensrettede beskrivelser og klassifikationer af levnedsmidler mv. samt at udarbejde forskrifter for prøvetagning og undersøgelsesmetoder af disse. Ret hurtigt bortfaldt dog udvalgets første opgave.

Udvalgets sekretariatsforretninger varetoges af Sundhedsstyrelsen (s. 1650) indtil 1977, hvor de overgik til Statens Levnedsmiddelinstitut, fra 1985 Levnedsmiddelstyrelsen, se ndf. I 1975 ændredes udvalgets navn til Nordisk Metodik-Komité for Levnedsmidler. Den Danske Komité.

Det nordiske samarbejde koordineres af et generalsekretariat. Dette lå 1948-77 i Danmark, hvorefter det alternerede mellem medlemslandene. Generalsekretariatets arkiv fulgte sekretariatet.

Generalsekretariatet og nationalkomiteerne anvendte 1985ff. en fælles journalplan.

*Henvisninger:* Frantz Wendt: *Nordisk Råd 1952-1978*, Stockholm 1979 s. 173-74.

Indenrigsmin. 2. Kontor, j.nr. 1946/3055-63 og 4. Kontor, j.nr. 1948/3055-5. Sundhedsstyrelsen, j.nr. 1946/2025.

*Indhold:* Der er ikke afleveret arkivalier (1990). (TK)

## Statens Levnedsmiddelinstitut 1959-85 2025 Levnedsmiddelstyrelsen 1985-

*Statens Levnedsmiddelinstitut* oprettedes ved lov 182 af 5.6.1959. Det skulle if. loven dels bestå af et institut til udførelse af toksikologiske og dermed beslægtede undersøgelser, dels af et Centrallaboratorium for Levnedsmiddelkontrol. Desuden fik det et sekretariat og en dokumentationsafdeling. I Centrallaboratoriet skulle Statens Vitaminlaboratorium indgå, når et planlagt byggeri var fuldført, hvilket skete i 1969. Ved bek. 33 af 17.2.1969 blev visse beføjelser i medfør af lov om levnedsmidler mv. udlagt fra indenrigsministeren til direktøren for Statens Levnedsmiddelinstitut. Ved bek. 460 af 13.10.1971 blev Statens Levnedsmiddelinstitut henlagt fra Indenrigsmin. til det nyoprettede Min. for Forureningsbekæmpelse.

I lov 310 af 6.6.1973 om levnedsmidler blev organisationen af Statens Levnedsmiddelinstitut optaget i §49. If. samme lovs §43 kunne miljøministeren henlægge sine opgaver til en eller flere andre centrale myndigheder, blandt hvilke nævntes Statens Levnedsmiddelinstitut. Dette skete ved bek. 365 af 18.6.1974, jf. bek. 329 af 25.6.1985 og bek. 8 af 7.1.1987. Den 23.9.1985 ændrede instituttet navn til *Levnedsmiddelstyrelsen*. Den fik 4 kontorer (Sekretariat, Levnedsmiddelfaglig Enhed, Ernæringsenhed og Kontor for Information og Genteknologi) samt Institut for Levnedsmiddeltoksikologi og Centrallaboratoriet. I forbindelse med ændringen af lov om genteknologi ved lov 328 af 24.5.1989, jf. bek. 320 af 18.5.1989 afgav Levnedsmiddelstyrelsen sine sager vedr. dette område til Miljømin.s Departement (s. 323).

*Indhold:* Der er ikke afleveret arkivalier (1990). (NP/MH)

## Levnedsmiddelrådet 1972-

1924

I lov 182 af 5.6.1959 om oprettelse af et levnedsmiddelinstitut bemyndigedes indenrigsministeren til at oprette et ernæringsråd og et levnedsmiddelnævn. Disse blev aldrig oprettet (Folketingstid. 1972/73 A, sp. 2568f). I 1972 blev Levnedsmiddelrådet administrativt oprettet af ministeren for forureningsbekæmpelse. I det samme år fremsatte forslag til lov om levnedsmidler indsattes bestemmelser om Levnedsmiddelrådet i §42. Rådet skulle have til opgave at rådgive fiskeriministeren, handelsministeren, landbrugsministeren og ministeren for forureningsbekæmpelse i vigtige spørgsmål vedr. levnedsmidler. Ministeren for forureningsbekæmpelse skulle udpege formand og medlemmer, som skulle repræsentere erhverv, forbrugere, videnskab og myndigheder. Under udvalgsforhandlingerne ændredes bestemmelsen til, at ministeren kunne nedsætte et levnedsmiddelråd, men uden nærmere bestemmelse om dets sammensætning og virksomhed (lov 310 af 6.6.1973 om levnedsmidler §42). Levnedsmiddelrådet havde 28 medlemmer.

Levnedsmiddelrådets sager journaliseredes i Miljømin.s Departement, (s. 323) 1977 under 611/3, 1987 under 518.

*Henvisninger:* Landbrugsmin.s udvalg vedr. forenkling og koordinering af levnedsmiddelovgivningen, 1972 (Sv.3218). (NP)

## Landsudvalget for Rottebekæmpelse 1941-81

1284

Landsudvalget for Rottebekæmpelse blev oprettet på kommunalt initiativ 11.12.1941 med det formål at etablere samarbejde mellem kommunerne om rottebekæmpelse samt virke som mellemled mellem Indenrigsmin. og dets rottekonstulenter på den ene side og kommunerne på den anden. Udgifterne afholdtes af Københavns Kommune, Den Danske Købstadsforening og De Samvirkende Sognerådsforeninger, mens Indenrigsmin. gav tilskud til fremstilling af tryksager.

Ved skr. af 19.7.1947 overtog staten alle udgifter til Landsud-



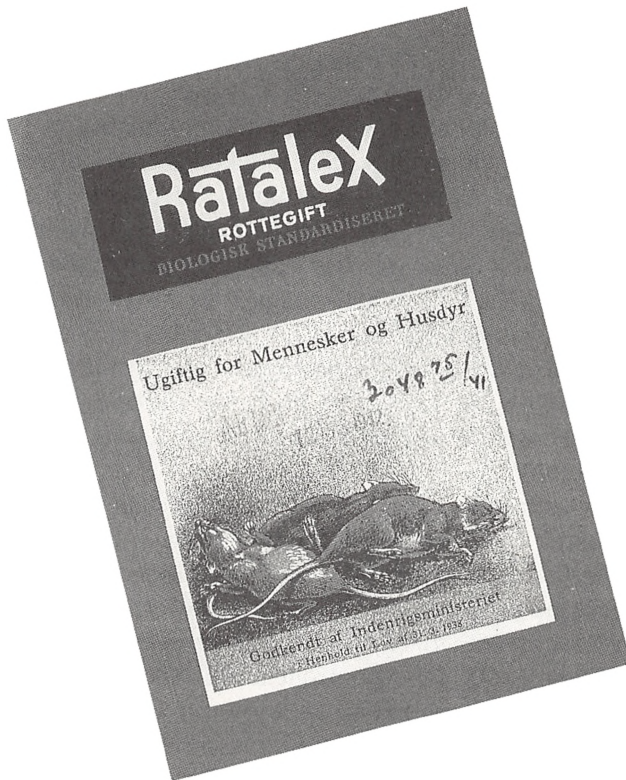

I 1941 oprettedes Landsudvalget for Rottebekæmpelse til at koordinere kommunernes rottebekæmpelse. Der var mange rottegifte på markedet i 1941. De fleste havde kemisk klingende navne som Ratinin, Rat-Exterm, Ratopax og Ratalex, for hvilket brochuren her reklamerer. Landsudvalget lagde vægt på ikke at anbefale visse godkendte præparater frem for andre (Indenrigsmin. 2. Kt., Sundhedssager j.nr. 1941/3048<sup>75</sup>).

valget, hvis medlemmer herefter beskikkedes af Indenrigsmin. efter indstilling fra de kommunale organisationer.

Ved bek. 530 af 24.10.1974 blev sager vedr. udryddelse af rotter med virkning fra 1.1.1975 overført fra Indenrigsmin. til Miljømin. I 1981 stilledes udvalgets arbejde i bero i afventning af ny lovgivning på området.

*Henvisninger:* Indenrigsmin., Sundhedsjourn. 1941/3048<sup>72</sup>. Indenrigsmin., Rottejournal 1946/4001<sup>98</sup>.

*Indhold:* Der er ikke afleveret arkivalier (1990). (NP)

**Kemikaliekontrollen 1933-88**

1115

**Analytisk-Kemi (DZMU) 1988-89**

Statens Plantepatologiske Forsøg (s. 1171) oprettede 1.4.1933 en afdeling, *Kemikaliekontrollen*, til at føre kontrol med forhandling og opbevaring af midler til bekæmpelse af plantesygdomme, ukrudt mv., jf. lov 73 af 23.3.1932 om midler til bekæmpelse af plantesygdomme, ukrudt og visse skadedyr (ændret ved lov 447 af 22.12.1939, lov 277 af 15.5.1946, lov 76 af 9.3.1948, lov 113 af 13.4.1954, lov 85 af 21.3.1959, lov 118 af 3.5.1961) samt lov 34 af 28.2.1931 om gifte og sundhedsfarlige stoffer, (ændret ved lov 119 af 13.5.1961), jf. lov 212 af 23.5.1979 om kemiske stoffer (ændret ved lov 68 af 20.2.1980). Instruks for Kemikaliekontrollen af 25.9.1961.

Kemikaliekontrollen blev i 1948 en selvstændig kontrolvirksomhed under Landbrugsmin., fra 1971 henlagt under Ministeriet for Forureningsbekæmpelse, fra 1973 Miljøministeriet. Den betegnedes fra 1984 *Miljøstyrelsens Kemikaliekontrol*, fra 1986 *Miljøstyrelsens Analytisk-Kemiske Laboratorium* og fra 1988 *Analytisk-Kemi (DZMU)*. Kontrollens s.k. Tilsynsafdeling blev 1.10.1986 organisatorisk henlagt til Miljøstyrelsen (s. 1631). Pr. 1.1.1989 nedlagdes institutionen, og sagområdet blev overtaget af Danmarks Miljøundersøgelser (s. 1635), jf. lov 269 af 3.5.1989.

Rigsarkivet har 1987 bemyndiget kassation af analyseskemaer, gift-tilladelser i forbindelse med gift-kurser for landmænd, mæsterkort og besøgskort for udgåede firmaer.

*Henvisninger:* *Landbrugsårbog*. Kemikaliekontrollen udgav *Årsberetning*.

*Indhold:* Der er ikke afleveret arkivalier (1990). (MH)

**Giftnævnet 1954-80**

1117

Giftnævnet blev oprettet iht. lov 113 af 13.4.1954 om tillæg til lov om midler til bekæmpelse af plantesygdomme, ukrudt og visse skadedyr §2. Nævnet, der fik navn af *Landbrugsmin.s Giftnævn*, havde til opgave at foretage bedømmelse af giftvirkningen af

bekæmpelsesmidler og på dette grundlag fastsætte bestemmelser om fremstilling, ind- og udførsel, mærkning, forhandling, opbevaring og anvendelse mv. Nævnets afgørelser kunne indankes for landbrugsministeren.

Loven omtalte ikke Giftnævnets sammensætning. Det bestod af en formand og 4 andre medlemmer. Formanden var professor i hygiejne (Poul Bonnevie). Hans efterfølger var professor ved Veterinær- og Landbohøjskolen i farmakologi, toksikologi og alm. terapi (S. Dalgaard-Mikkelsen). Nævnet havde eget sekretariat.

Bestemmelserne om Giftnævnet blev gentaget i lov 118 af 3.5.1961 om midler til bekæmpelse af plantesygdomme, ukrudt og visse skadedyr samt om midler til regulering af plantevækst. Ved bek. 460 af 13.10.1971 blev Giftnævnet henlagt under det nyoprettede Min. for Forureningsbekæmpelse, senere Miljømin.

Giftnævnet bortfaldt 1.10.1980, da lov 212 af 23.5.1979 om kemiske stoffer og produkter trådte i kraft. Dets opgaver blev overtaget af Miljøstyrelsen (s. 1631).

*Indhold:* Der er ikke afleveret arkivalier (1990). (NP/MH)

## Forurening af vand, luft og jord

Rådet vedr. Foranstaltninger mod Olieforurening 1956-1897

Rådet vedr. Foranstaltninger mod Olieforurening skulle følge olieforureningsproblemet og anbefale praktiske forholdsregler til dets undgåelse. Rådet nedsattes iht. lov 70 af 28.3.1956, jf. lovbek. 124 af 7.4.1967, ændret ved lov 49 af 3.2.1971 og lovene 289 og 290 af 7.6.1972. Det sorterede oprindeligt under Handelsmin. fra 1971 dog under Min. for Forureningsbekæmpelse/Miljømin.

*Indhold:* Der er ikke afleveret arkivalier (1990). (MH)

## Spildevandskontaktudvalget 1961-72 1148

Udvalget nedsattes af Landbrugsmin. i januar 1961 med repræsentanter for Landbrugsmin., Indenrigsmin.s 1. Kontor (KK) og 4. Kontor, Arbejdsmin., Fiskerimin., Sundhedsstyrelsen og Statens Vandløbsudvalg. Det fik til opgave at koordinere og effektivisere centraladministrationens behandling af visse spildevandsager. Medlemmerne var de samme, som i forvejen repræsenterede de nævnte ministerier og styrelser i den 1957 nedsatte Spildevandskommission.

I den betænkning, Spildevandskommissionen afgav i 1966, anbefaledes det at opretholde Spildevandskontaktudvalget og at supplere det med repræsentanter for Boligmin. (planlægning og byggeri) og for Kulturmin. (fredning). I oktober 1971 blev alle sager vedr. spildevand henlagt under det nyoprettede Min. for Forureningsbekæmpelse. Januar 1972 ophørte Spildevandskontaktudvalgets virksomhed, efter at det havde holdt 107 møder.

*Henvisninger:* Bet. afgivet af Spildevandskommissionen af 1957, 1966 (431/Sv.1475).

*Indhold:* Journaler 1961-72. Journalsager 1961-70. (NP)

## Miljøstyrelsens Havforureningslaboratorium 1975-88 1912

Laboratoriets etablering blev godkendt ved Finansudvalgets aktstykker 179 af 9.4.1975 og 476 af 13.8.1975. Det fik til opgave at rådgive Miljøstyrelsen i sager vedrørende dumpning, eftersøgning og udvinding af olie og mineraler mv. i farvandene. Det skulle endvidere rådgive såvel styrelsen som lokale myndigheder i spørgsmål vedr. udledning af spildevand samt ved gennemførelsen af recipientundersøgelser i de kystnære farvande. Laboratoriet skulle deltage i international havforureningsforskning og være rådgivende ved internationale aftaler om bekæmpelse af havforurening.

Laboratoriet blev etapevis udviklet i forbindelse med et nybyggeri ved Charlottenlund Slot (afsluttet 1978), umiddelbart ved Danmarks Fiskeri- og Havundersøgelser (s. 1249). En styrings-

gruppe med direktøren for sidstnævnte institution som formand varetog koordinationen af det administrative samarbejde mellem Havforureningslaboratoriet, Danmarks Fiskeri- og Havundersøgelser, Miljøstyrelsen og Fiskeriministeriet. Pr. 1.1.1989 nedlagdes Laboratoriet, og sagområdet overgik til Danmarks Miljøundersøgelser (s. 1635), jf. lov 269 af 3.5.1989.

*Indhold:* Der er ikke afleveret arkivalier (1990). (NP/MH)

## Miljøstyrelsens Ferskvandslaboratorium 1911 1976-88

I 1964 var der under Danmarks Fiskeri- og Havundersøgelser (s. 1249) oprettet et forureningslaboratorium, der særlig skulle undersøge forurening af ferske vande. Det blev 1.4.1972 henlagt under Min. for Forureningsbekæmpelse og hed fra 1.4.1976 Miljøstyrelsens Ferskvandslaboratorium. Laboratoriet havde i begyndelsen journalfælleskab med Ferskvandsfiskerilaboratoriet under Danmarks Fiskeri- og Havundersøgelser, men arkivet var særskilt. Kopier af korrespondancen er indgået til Fiskerimin. og senere til Miljømin. Laboratoriets arkiv rummer en større samling dias (naturbilleder).

Arkivtilsynet overgik i 1985 til Landsarkivet i Viborg. Pr. 1.1.1989 nedlagdes institutionen, og sagområdet blev overtaget af Danmarks Miljøundersøgelser (s. 1635), jf. lov 269 af 3.5.1989.

*Indhold:* Der er ikke afleveret arkivalier (1990). (MH)

## Miljøstyrelsens Luftforureningslaboratorium 1913 1977-88

Luftforureningslaboratoriet blev oprettet 1.4.1977 med grundlag i Risøs Aerosollaboratorium og Luftforureningsgruppen ved Meteorologisk Institut (Finansudvalgets aktstykke 289 af 31.3.1976). Laboratoriet fik til opgave at yde Miljøstyrelsen bistand ved udarbejdelse af retningslinjer for og gennemførelse af den over-

ordnede overvågning af udviklingen i luftforureningstilstanden i Danmark. Laboratoriet ydede styrelsen bistand til konkret sagsbehandling af anke-, klage- og godkendelsessager.

Laboratoriet flyttede oktober 1980 til en nyopført bygning på Forsøgsanlæg Risø. Laboratoriet var delt i 5 sektioner: Sekretariat, meteorologi, analyse, fysik og værksted. Pr. 1.1.1989 nedlagdes Laboratoriet, og sagsområdet blev overtaget af Danmarks Miljøundersøgelser (s. 1635), jf. lov 269 af 3.5.1989.

*Indhold:* Der er ikke afleveret arkivalier (1990). (NP/MH)

## Vandrådet 1982-

2381

Vandrådet nedsattes af miljøministeren 21.7.1982 for at fremme den bedst mulige udnyttelse af den faglige ekspertise på det hydrologiske område til gavn for de forskningsmæssige og forvaltningsmæssige opgaver vedr. de danske vandressourcer.

Rådet bestod af en formand og 11 medlemmer, alle med hydrologisk indsigt. Formanden udpegedes af miljøministeren efter samråd med undervisningsministeren, landbrugsministeren og ministeren for offentlige arbejder. De øvrige medlemmer udnævntes efter indstilling fra Miljømin., Landbrugsmin., Min. for Offentlige Arbejder, Statens Teknisk-Videnskabelige Forskningsråd, Statens Jordbrugs- og Veterinærvidenskabelige Forskningsråd, Amtsrådsforeningen/Hovedstadsrådet, Kommunernes Landsforening/Københavns og Frederiksberg kommuner, Akademiet for de Tekniske Videnskaber, Foreningen af Rådgivende Ingeniører, Miljøteknisk Brancheforening og Industrirådet.

Rådets daglige virke varetoges af et forretningsudvalg bestående af formanden og 6 medlemmer valgt af rådet. Miljøstyrelsen varetog rådets sekretariatsopgaver.

*Henvisninger:* Miljømin., j.nr. D 004-140.

*Indhold:* Der er ikke afleveret arkivalier (1990). (NP)

## Vanddataplanudvalget 1983- 2117

Vanddataplanudvalget nedsattes af Miljøstyrelsen 15.6.1983 for at koordinere indsamling, bearbejdelse, lagring og publicering af hydrologiske data og i samarbejde med involverede institutioner at rådgive myndighederne i spørgsmål vedr. den hydrologiske dataindsamling og databehandling, at koordinere projekter til forbedring af indsamling og behandling samt at vedligeholde kataloger, datalagre, anvendelsesprogrammer og målemetoder. Desuden skulle udvalget fremme mulighederne for dataudveksling ved etablering af datalagre på edb samt koordinere dansk deltagelse i det internationale samarbejde om hydrologisk dataindsamling.

*Indhold:* Der er ikke afleveret arkivalier (1990). (NP/MH)

## Prøvningsudvalget for Olietanke (PUFO) 1970- 1915

Prøvningsudvalget førte tilsyn med, at olietanke fremstilledes i overensstemmelse med typegodkendelse (bek. 67 af 26.2.1970 og 171 af 29.3.1974). Det havde sekretariat i Korrosionscentralen i Glostrup. Udvalget var opr. nedsat under Indenrigsmin. men overgik 1971 til Min. for Forureningsbekæmpelse, senere Miljømin.

*Indhold:* Der er ikke afleveret arkivalier (1990). (MH)

## Miljøstyrelsens Center for Jordøkologi 1983-88 2379

Centret for Jordøkologi blev oprettet 1983 iht. aktstykke 343 af 22.6.1983. Centret fik til opgave at formidle viden om jordøkologiske forhold til Miljøstyrelsen, Fredningsstyrelsen, Levnedsmiddelstyrelsen samt amtskommuner og kommuner. Denne viden tilvejebragtes dels gennem kontakter til og samarbejde med insti-



tutioner, der arbejdede inden for det jordøkologiske område, dels gennem centrets udredningsvirksomhed og evt. egne undersøgelser. Endvidere formidlede centret samarbejde, administrerede og gennemførte miljøforskning og udredning vedr. jordøkologi og jordforurening. Pr. 1.1.1989 nedlagdes Centret, og sagområdet overgik til Danmarks Miljøundersøgelser (s. 1635), jf. lov 269 af 3.5.1989.

*Indhold:* Der er ikke afleveret arkivalier (1990). (NP/MH)

# SUNDHEDSVÆSEN

## Sundhedsvæsen generelt s.1650

Sundhedskollegiet 1803-1907

Statskontoret for Sundhedsvæsenet 1907-09

Sundhedsstyrelsen 1909-

Det Ministerielle Lægelig-Veterinære Hygiejneudvalg 1929-73

Udvalget ang. Tuberkulosestationsarbejdet 1928-47

Blodtransfusionsnævnet af 1954, 1954-69

Institut for Psykiatrisk Demografi 1969-

Dansk Institut for Klinisk Epidemiologi (DIKE) 1978-

AIDS-Sekretariatet 1986-

Kontaktorganet for Alternative Helbredelsesmetoder/-midler  
1985-

Sundhedsvæsenets Patientklagenævn 1988-

Det Ethiske Råd 1988-

Mæglingrådet for Kommunal Lægehjælp 1914-73

(Retslægerrådet, se s. 566)

## Vaccination s.1662

Den Kgl. Vaccinationsanstalt i Kbh. 1802-71

Den Kgl. Kokoppeindpodningsanstalt i Kbh. 1871-1932

Statens Seruminstitut 1902-

Tilsynsrådet for Statens Seruminstitut 1975-

## Sindssygehospitaler s.1666

Direktoratet for Statens Sindssygehospitaler 1921-59

Direktoratet for Statshospitalerne 1959-76

Tilsynsrådet for Statens Sindssygehospitaller 1921-60  
Tilsynsrådet for Statshospitallerne 1960-75

## Sygehuse s.1668

Sygehusrådet 1946-  
Dansk Sygehus Institut 1975-  
Kysthospitalet på Refsnæs 1875-1967  
Finsens Medicinske Lysinstitut 1896-1930  
Finseninstitutet 1930-80  
Rigshospitalet 1910-

## Lægers videreuddannelse s.1681

Turnusudvalget 1960-  
Det Centrale Råd for Lægers Videreuddannelse 1979-  
Kursusnævn vedr. Teoretisk Uddannelse i Almen Medicin  
1970-  
Nævnet for Kursus i Samfundsmedicin 1973-  
Specialistnævnet 1934-  
(Kommissionen for Embedslægeeksamen 1914-73, se s. 753)

## Lægemidler s.1683

Farmakopékommisionen 1889-1975  
Farmakopénævnet 1975-  
Specialitetsnævnet 1954-75  
Registreringsnævnet 1975-  
Bivirkningsnævnet 1968-89  
Utensilieudvalget 1969-75  
Utensilienævnet 1975-  
Farmaceutiske Visitorer 1893-1975  
Kontrollaboratoriet for Medicinske Specialiteter 1932-54  
Specialitetskontrollen 1955-68  
Sundhedsstyrelsens Farmaceutiske Laboratorium 1968-

Sundhedsstyrelsens Strålehygiejniske Laboratorium 1961-72  
Statens Institut for Strålehygiejne 1972-  
Isotopapoteket 1974-  
Digitalislaboratoriet 1935-67  
Medicinalnævnet 1939-74  
Reklamenævnet 1955-  
Informationsnævnet 1975-

## Rusmidler s.1693

Konsulenten i Alkoholspørgsmål 1963-71  
Undervisningsmin.s Konsulent i Sager vedr.  
Ungdomsnarkomani 1969-74  
Undervisningsmin.s Konsulent vedr. Alkohol- og  
Narkotikasager 1974-89  
Kontaktudvalget vedr. Ungdomsnarkomanien 1969-75  
Kontaktudvalget vedr. Alkohol- og Narkotikaspørgsmål  
1975-82  
Alkohol- og Narkotikarådet 1982-90  
Forebyggelsesrådet 1979-90  
Tobaksskaderådet 1987-  
Rusmiddelforskningsinitiativet (RFI) 1988-

## Apoteker s.1699

Apotekerfonden 1894-1985  
Bestyrelsen for Apotekervæsenets Pensionsordning 1955-85  
Direktoratet for Apotekervæsenet 1969-75  
Forfremmelsesrådet 1932-84  
Afviklingskassen for Salgbare Apotekerprivilegier 1932-54  
Nævnet til Vurdering af Salgbare Apotekerprivilegier 1932-54  
Voldgiftsnævnet vedr. Salg af Apoteker 1954-  
Overenskomstnævnet for Apotekervæsenets Løn- og  
Arbejdsforhold 1954-87  
Apotekervarenævnet 1959-72, 1975-

## Sundhedsvæsen generelt

Sundhedskollegiet 1803-1907 1251

Statskontoret for Sundhedsvæsenet  
1907-09

Sundhedsstyrelsen 1909- 1252

*Det Kgl. Sundhedskollegium* blev oprettet ved kgl. reskript af 13. 5.1803 med samme pligter og rettigheder mht. medicinalforvaltning som dem, der ved kgl. res. af 28.6.1737 var blevet pålagt Collegium Medicum i København (se I s. 219f.). Sundhedskollegiet afgav råd og henstillinger til ministerierne, retsmedicinske erklæringer til domstolene, ledede embedslægevæsenet og førte tilsyn med embedslæger, læger, tandlæger, jordemødre, sindsygeanstalter, hospitaler, sygehuse, plejeanstalter og apoteker.

I marts 1907 nedlagde Sundhedskollegiets medlemmer deres hverv efter en konflikt med justitsminister Alberti. Som en midlertidig ordning ansattes 4 konsulenter, af hvilke den ene blev leder af kollegiets kontor, nu kaldet *Statskontoret for Sundhedsvæsenet* (bek. 148 af 1.7.1907). Ved lov 49 af 13.3.1908 nedsattes en kommission til at forberede en omordning af statens civile sundhedsvæsen (Medicinalkommissionen).

Ved lov 111 af 30.4.1909 oprettedes *Sundhedsstyrelsen* som et kollegialt sagkyndigt organ i 2 afdelinger, Lægerådet og Apotekerrådet. Formand for begge afdelinger blev en læge udnævnt af kongen. Næstformand i de 2 råd blev henholdsvis en læge og en apoteker udnævnt af justitsministeren for 6 år ad gangen. Til at indtræde i Lægerådet og Apotekerrådet antog justitsministeren sagkyndige konsulenter efter indstilling af Sundhedsstyrelsen. I behandlingen af sager deltog formanden, en næstformand og som 3. medlem tilkaldtes den konsulent i det pågældende råd, hvis speciale sagen vedrørte. Af Lægerådets konsulenter skulle 1 være praktiserende læge og 1 tandlæge. Apotekerrådets konsulenter skulle være en Farmaceutisk kandidat, der ikke selv drev apotek, og en lærer ved Den Farmaceutiske Læreanstalt. Sagernes gang og forretningsgangen skulle bestemmes ved en instruks udfærdi-



*Johannes Frandsen (1891-1968) ledede fra 1928 til 1961 Sundhedsstyrelsen og blev i 1931 den første medicinaldirektør. Under hans ledelse blev styrelsen dominerende i landets sundhedspolitik. En af hans første opgaver var organiseringen af tuberkulosebekæmpelsen i landets amter. Han var drivende i ændringen af sygehusstrukturen med indførelse af centralsygehuse (Det Kgl. Bibliotek).*

get af justitsministeren for 5 år ad gangen. Den første instruks findes i Lovtidende som 151 af 15.6.1910, derefter som 284 af 1. 11.1915, 415 af 15.9.1921 og 326 af 22.12.1927.

Sundhedsstyrelsens opgaver blev nøjere bestemt i bek. 135 af 29.5.1909. Den skulle føre overtilsyn med sundheds- og sygeplejen og være øverste rådgiver for det offentlige i alle forhold, der krævede lægekyndig eller apotekerkyndig indsigt. Styrelsen kunne forhandle direkte med centraladministrationens forskellige afdelinger.

1924 henlagdes Sundhedsstyrelsen under Indenrigsministeriet, 1926-29 under Min. for Sundhedsvæsenet, 1929-87 påny under Indenrigsmin. og fra 1987 under Sundhedsministeriet.

I 1931 nedsatte Indenrigsmin. et udvalg til revision af loven om sundhedsvæsenets centralstyre. Det resulterede i lov 182 af 23.6.1932. Formanden for Sundhedsstyrelsen blev herefter medicinaldirektør og ansvarlig chef for Sundhedsstyrelsens Hygiejnisk-Lægelige Afdeling, til hvilken der knyttedes et antal konsulenter med speciel fagkundskab. Disse udgjorde sammen med medici-

naldirektøren Sundhedsstyrelsens Lægeråd, der dog kun i særlige tilfælde kunne træffe beslutninger, f.eks. i sager om fratagelse af lægers ret til at praktisere. Apotekeranliggende var fortsat underkastet kollegial behandling. Ifølge lovens §8 stk. 8 udnævnte indenrigsministeren for 6 år ad gangen 2 repræsentanter for de kommunale råd til at deltage i Lægerådets behandling af spørgsmål af almindelig interesse for landets sundhedsvæsen, og hvor behandlingen ikke skulle afsluttes med en faglig lægevidenskabelig erklæring. Instruksen af 1927 afløstes af bek. 175 af 12.4.1933, hvis gyldighed ikke blev tidsbegrænset. Den er stadig gældende (1990).

Fra 1932 bestod Sundhedsstyrelsen af den Hygiejnisk-Lægelige Afdeling, Apotekerafdelingen og et Sekretariat, der også behandlede sager, der ikke kunne henføres under nogen bestemt afdeling.

If. §8 i lov 130 af 26.4.1933 om autoriserede sygeplejersker skulle der til at bistå Sundhedsstyrelsen ved tilsynet med disse af indenrigsministeren tilforordnes styrelsen en autoriseret sygeplejerske som særlig sagkyndig. Dette blev i 1949 til en Sygeplejerskeafdeling i styrelsen. I de følgende år oprettedes yderligere afdelinger, således et Statistisk Kontor, en Ernærings-Hygiejnisk Afdeling og en Beredskabsafdeling. I 1962 reorganiseredes styrelsen og blev opdelt i 9 afdelinger og 2 sekretariatskontorer.

Ved cirkulære 258 af 1.11.1962 blev fordelingen mellem afdelingerne således:

Afdeling A. Apotekervæsen, lægemidler, gift, opium.

Afdeling B. Medicinalstatistik, medicinalberetningen.

Afdeling C. Sundhedsvedtægter, levnedsmidler, drikkevand, spildevand, begravelsesvæsen, bolig- og byhygiejne, erhvervs-hygiejne.

Afdeling D. Epidemiske sygdomme, tuberkulose, strålehygiejne, medicinalpersonale, retsmedicin.

Afdeling E. Internationalt sundhedsvæsen, Grønland, tandlægevæsen, kønssygdomme, førerbevis til motorkøretøj, sø- og luftfartsmedicin.

Afdeling F. Offentlig forsikring, særforsorg, børn, ældre og kronisk syge, svangrehygiejne, jordemodervæsen, mødrehjælp, sterilisation og kastration, sundhedsplejerskeordninger, lægeundersøgelser af børn, skolelæger, skoletandpleje.

Afdeling G. Sygeplejerskevirksomhed, sygeplejerskeuddannelse, sygehjælpere.

Afdeling H. Sygehusvæsen, rekonvalescenthjem, sanatorier.

Afdeling I. Sygehusberedskab, hygiejnisk beredskab, civilforsvar, civilt beredskab.

Ved bek. 460 af 13.10.1971 blev følgende sagområder overført fra Indenrigsmin. til det nyoprettede Min. for Forureningsbæmpelse: Sundhedskommissioner, omgivelseshygiejne, vandforsyning, grundvandsforurening, levnedsmidler, radioaktive stoffer, gifte samt hygiejnisk beredskab. Det betød, at disse sager, for så vidt de havde hørt til Sundhedsstyrelsens sagområde, fremtidig blev varetaget af Miljøstyrelsen (s. 1631). Det drejede sig især om sager fra Sundhedsstyrelsens Afdeling C.

Pr. 1.10.1975 gennemførtes en betydelig udbygning af Afdeling A (Apotekerafdelingen). Sundhedsstyrelsens Farmaceutiske Laboratorium, Isotopapoteket og de farmaceutiske visitatorer blev indordnet i Sundhedsstyrelsens Afdeling A, der herefter hed Lægemedelafdelingen og bestod af 5 sektioner: Økonomisk-Administrativt Sekretariat, Almen-Lægemedelsektion, Lægemedelforsyningssektionen, Sundhedsstyrelsens Farmaceutiske Laboratorium og Isotopapoteket. Andre ændringer i Sundhedsstyrelsens opbygning og opgavefordeling førte til et nyt cirkulære 155 af 2.10.1980 om Sundhedsstyrelsens organisation.

Sundhedsstyrelsen bestod herefter af 10 afdelinger og 4 administrative-juridiske kontorer, nemlig:

Afdeling A. Apotekervæsen, lægemidler

Afdeling B. Medicinalstatistik

Afdeling C. Hygiejne, embedslægevæsen

Afdeling D. Epidemiske sygdomme, tilsyn med medicinalpersonale, trafikmedicin, retsmedicin

Afdeling E. Videreuddannelse af læger og andre sundhedsfaglige uddannelser, der ikke henlagdes til styrelsens øvrige afdelinger.

Afdeling F. Primær sundhedstjeneste

Afdeling G. Sygeplejevirkosomhed, sygeplejerskeuddannelse og anden plejeuddannelse

Afdeling H. Sygehusvæsen

Afdeling K. Tandplejevirkosomhed

Statens Institut for Strålehygiejne (jf. s. 1688)

1. Kontor. Juridisk Kontor

2. Kontor. Økonomi- og Personalekontor

3. Kontor. Apotekerfondens Sekretariat (jf. s. 1699)

Medicinaldirektørens Sekretariat.



Sundhedsstyrelsens afdelinger og kontorer benyttede fælles journal (fastnummerjournal og årgangsvis nummerering af "almindelige sager").

*Henvisninger:* Bet. ang. Ordningen af Sundhedsvæsenets Centralstyre. Afgiven af den i Medfør af Lov 43 af 13. Marts 1908 nedsatte Kommission til at forberede en Omordning af Statens civile Sundhedsvæsen. (Medicinalkommissionen I), 1909 (Sv. 1547). Bet. afgivet af det af Indenrigsmin. nedsatte Udvalg vedr. Revision af Lov 111 af 30. April 1909 om Sundhedsvæsenets Centralstyre, 1931 (Sv.1561). Sundhedsstyrelsen og dens virksomhed. Rapport december 1971. Hovedlinjer i Sundhedsstyrelsens strukturdebat. Rapport 1972. Den administrative struktur på apoteks- og lægemiddelområdet. Redegørelse afgivet af den af Sundhedsstyrelsen den 11. oktober 1973 nedsatte arbejdsgruppe, oktober 1974.

Johs. Frandsen: *Sundhedsvæsenet 1927-60*, 1963. Esther Amundsen: *Amanda fortæller*, 1990. Knud Erik Madsen: *Den centrale sundhedsadministrations henlæggelsesprincipper i det 19. årh.*, Odense 1979. Niels Petersen: *Sundhedskollegiet* (utr. ms). Thelma Jexlev: Dødsattester, i: *Arkiv*, 1969 s. 159-179.

Niels Rothenborg Muus, Privatarkiv nr. 5997. Johan Gottlob Ditlevsen, Privatarkiv nr. 2726.

*Hjælpemidler:* Folioereg. 177 (Collegium Medicum, Sundhedskollegiet, Sundhedsstyrelsen 1740- ca. 1950).

*Indhold:* Deliberationsprotokoller 1803-95. Protokoller over justitssager 1827-79. Kopibøger 1803-1950. Regnskabsbog 1806-76. Dekanatsprotokoller 1809-1909. Journaler 1910-62. Indkomne sager (journalsager) 1803-1981. (Anm.: 1803-1907 Sundhedskollegiet, 1907-09 Statskontoret for Sundhedsvæsen).

Div. sager (Sundhedsstyrelsens organisation 1925-51, tuberkulosebekæmpelse i Nørrejylland 1921-41, sygehusvæsen 1922-53, apotekersager 1924-51, spædbørnsdødelighed 1928-31, tysk besættelse 1940-45). Sygehusbyggesager m. alfab. register 1963-72.

Protokoller over medicinalberetninger 1826-82. Medicinalberetninger 1803-1958. Medicinalberetninger fra Færøerne 1817-1910, Island 1856-64, Vestindien 1823-1910, Grønland 1820-1910. Revisionsprotokoller 1868-1907. Dødsattester 1840-1973. Dødsattester (film, mik. 1252:2) 1974-85. Fødselsattester (film, mik. 1252:1) 1981-87. SpecialitetskontROLSager (Spk) 1933-58.

Registrering af medicinske specialiteter 1940-75. Epidemiberetninger: Øjensygdomme 1856, 1864, kolasager 1851-53. Epidemiberetninger 1877-99. Oplysninger om influenzaen under dens optræden i Danmark (den spanske syge) 1918-19. Indberetninger fra fattighusene 1863. Sundhedsvedtægter for købstæderne 1858-62.

Indberetninger fra sygeplejeforeninger 1906-27. Tuberkuloseanstaltens kvartalsopgørelser 1907/08-1927/28. Tuberkuloseanstaltens årsberetninger 1919-28. Anmeldelser om abortus provocatus 1932-56. Journal for motorsager (førerbevissager) 1941-53. Register over personer med vidtgående psykisk handicap 1970-89 (edb 1252:10). (NP/MH)

## Det Ministerielle Lægelig-Veterinære Hygiejneudvalg 1929-73 1128

Hygiejneproblemer ved mælkefremstillingen gav i 1929 anledning til oprettelse af Det Ministerielle Lægelig-Veterinære Hygiejneudvalg, der var sammensat af repræsentanter for Sundhedsstyrelsen og veterinære sagkyndige under Landbrugsmin. Udvalget, der nedsattes ved Indenrigsmin.s brev af 17.5.1929, fik til opgave at behandle sager i grænseområdet mellem den humanlægelige og veterinære sagkundskab. Det holdt sjældent møder; sagerne cirkulerede til skriftlig behandling blandt medlemmerne.

Ved oprettelsen i 1971 af Ministeriet for Forureningsbekæmpelse blev udvalget henlagt under dette. I 1973 bortfaldt udvalget, og dets opgaver overgik til Statens Levnedsmiddelinstitut.

Udvalget var ikke selvstændigt arkivdannende; dets sager indgår i Sundhedsstyrelsens alm. journal, se ovf.

*Henvisninger:* Anm. til forslag til finanslov for 1972/73. Johannes Frandsen: *Sundhedsvæsenet 1927-61*, 1963. (NP/HS-M)

## Udvalget ang. Tuberkulosestationsarbejdet 1928-47 1294

Udvalget oprettedes ved Sundhedsmin.s skr. 31.10.1928 og havde til opgave at fremme oprettelsen af tuberkulosestationer i

alle dele af landet samt at udvikle arbejdet på stationerne. Udvalget indstillede til Sundhedsmin./Indenrigsmin. om anvendelsen af de særlige årlige finanslovsbevillinger til oprettelse og drift af tuberkulosestationer. Udvalget nedlagdes i 1947, da den særlige bevilling - efter udvalgets indstilling - ophørte fra finansloven 1947/48.

*Henvisninger:* Sundhedsstyrelsen, j.nr. 1928/838. Johs. Frandsen: *Sundhedsvæsenet 1927-61*, 1963.

*Indhold:* Mødereferater og korrespondance 1928-47. (TK)

## Blodtransfusionsnævnet af 1954, 1265 1954-69

I 1951 afgav et under Dansk Kirurgisk Selskab nedsat udvalg en betænkning om blodtransfusionsvirksomheden i Danmark. Udvalget foreslog bl.a., at der skabtes et permanent centralt organ, der kunne lede udviklingen på dette område. Ved skrivelse af 29. 5.1954 nedsatte Indenrigsministeriet et Blodtransfusionsnævn med den opgave at udarbejde retningslinjer for blodtransfusionsorganisation på grundlag af ovennævnte betænkning samt - efter at retningslinjerne havde været forelagt Indenrigsministeriet til godkendelse - at overvåge udviklingen og med råd og vejledning bistå de myndigheder og organisationer, der beskæftigede sig med problemet.

Nævnet fik 6 medlemmer, hvoraf 5 var læger. 2 af lægerne var udpeget af henholdsvis Danske Laboratorielægers Organisation og Foreningen af Sygehuslæger i Provinsen. Det ikke-lægelige medlem var lederen af Danmarks Frivillige Bloddonorkorps.

Nævnets arbejde resulterede 1965 i udgivelsen af ”Vejledning i blodtransfusion” i 2 bind. Nævnet blev nedlagt pr. 1.4.1969.

*Henvisninger:* Indenrigsmin.s 4. Kt., j.nr. 1953/3029<sup>26</sup>.

*Indhold:* Korrespondance 1954-69. Overlæge Toftemarks papirer. (NP)

## Institut for Psykiatrisk Demografi 1969- 1279

Oprindelsen til Institut for Psykiatrisk Demografi var det såkaldte Samsø-projekt. I 1957 iværksattes en undersøgelse over 5 år af psykiske afvigelser på Samsø for amerikanske fondsmidler (The Ford Foundation). Året efter påbegyndtes en tilsvarende undersøgelse i Århus Amt. De indsamlede data blev grundlag for dannelsen af et forskningsmiljø, som i 1969 blev til et egentlig institut for landsdækkende psykiatrisk grundforskning placeret ved Psykiatrisk Hospital i Århus. Da Arvebiologisk Institut ved Københavns Universitet (senere Panum Institut) i 1967 opførte at forske i psykiske afvigelser, og da åndssvageforsorgen i 1970 udlagdes til amtskommunerne, overførtes disse institutioners forskningsregistre til Institut for Psykiatrisk Demografi.

I lov 328 af 26.6.1975 om statshospitalernes overførsel til amtskommunerne blev der, pga. instituttets centrale placering i den medicinske arvelighedsforskning, i §6 taget det særlige hensyn, at driftsomkostningerne deltes mellem Undervisningsmin. og Århus Amtskommune.

Instituttets arkiv består hovedsagelig af edb-registre med Sundhedsstyrelsen som den registeransvarlige myndighed.

*Henvisninger:* Johannes Nielsen m.fl.: The Samsø Project i: *Acta Jutlandica LV, Medicine Series 23*, 1981. Tage Kemp: Arvehygiejne i: *Festskrift udgivet af Københavns Universitet i anledning af Universitetets Årsfest, november 1951*. Jan Mohr: Human Arvebiologi og Eugenik i: *Københavns Universitet 1479-1979, bd. 7*, 1979.

*Indhold:* Åndssvageforsorgens klientregister 1971-79 (edb 1252:10). (HS-M)

## Dansk Institut for Klinisk Epidemiologi 1280 (DIKE) 1978-

I forbindelse med gennemførelsen af en landsdækkende tuberkuloseundersøgelse 1950-52 oprettedes en privat institution, *Dansk Tuberkulose Indeks*, med den opgave at indsamle og behandle de statistiske oplysninger fra undersøgelsen samt at føre

og vedligeholde et register, der skulle danne grundlag for langtidsundersøgelser af tuberkulosens epidemiologiske udvikling. Tuberkuloseindekset finansieredes oprindeligt hovedsageligt af internationale organisationer. Fra 1965 overtog staten driftsudgifterne, men indekset forblev en privat institution.

I 1975 skiftede indekset navn til Dansk Institut for Klinisk Epidemiologi. Formålet udvidedes til generelt på basis af sygdomsregistrering at drive epidemiologisk forskning af sygdomme af samfundsmedicinsk betydning.

I 1979 blev DIKE optaget på finansloven som en institution under Indenrigsministeriet. Ved oprettelsen af Sundhedsmin. i 1987 overgik DIKE hertil.

*Henvisninger:* Årsberetninger 1981ff.

*Indhold:* Der er ikke afleveret arkivalier (1990). (TK)

## AIDS-Sekretariatet 1986-

2399

I et aktstykke af 31.7.1986 anmodede indenrigsministeren om Finansudvalgets tilslutning til en række foranstaltninger mod udbredelsen af sygdommen AIDS. Blandt disse var oprettelsen af et sekretariat foreløbig for tre år. Det skulle underlægges Sundhedsstyrelsens Afd. D, men i øvrigt have en selvstændig funktion. Sekretariatet skulle initiere, planlægge, evaluere og koordinere det offentlige og andre institutioners initiativer, så at de ressourcer, der anvendtes til AIDS-bekæmpelse, udnyttedes mest effektivt. Forslaget fik Finansudvalgets tilslutning 13.8.1986 (aktstykke 309), og umiddelbart efter oprettedes AIDS-Sekretariatet.

*Henvisning:* Sundhedsstyrelsens redegørelse til Indenrigsmin. vedr. initiativer til bekæmpelse af AIDS, april 1987.

*Indhold:* Der er ikke afleveret arkivalier (1990). (NP)

## Kontaktorganet vedr. Alternative Helbredelsesmetoder/-midler 1985- 2430

Ved skr. af 24.6.1985 anmodede indenrigsministeren Sundhedsstyrelsen om at tage initiativ til oprettelse af et rådgivende kontaktorgan mellem foreninger af alternative behandlere og Sundhedsstyrelsen. Der blev ikke udarbejdet noget egentligt kommissorium. Kontaktorganet fik til opgave at formidle en dialog mellem etablerede og alternative behandlere og ved medvirken til iværksættelse af forsøg at fremme kendskabet til og forståelsen for alternative behandlingsmetoder/-midler.

Formand for kontaktorganet var medicinaldirektøren. Desuden bestod det af repræsentanter for Landsforeningen til Naturhelbredelsens Fremme, Dansk Selskab for Biologisk Medicin, Dansk Selskab for Integreret Medicin, Forbrugerrådet, Indenrigsmin. og Sundhedsstyrelsen. Sekretariatsforretningerne varetoget af Sundhedsstyrelsen (s. 1650), der i 1987 udsendte en statusrapport. (NP)

## Sundhedsvæsenets Patientklagenævn 1988- 2413

Patientklagenævnet behandlede klager over den faglige virksomhed udøvet af autoriserede personer inden for sundhedsvæsenet, f.s.v. der ikke ved lov var foreskrevet anden klageadgang. Det oprettedes iht. §§12-23 i lov 397 af 10.6.1987 om sundhedsvæsenets centralstyrelse og trådte i virksomhed 1.1.1988. Nævnet skulle indhente udtalelse hos Sundhedsstyrelsen (s. 1650), før det traf afgørelse, og Sundhedsstyrelsen kunne til brug for sin vurdering forelægge sagen for Retslægerådet (s. 566). Nævnets afgørelser kunne ikke indbringes for anden administrativ myndighed.

Formanden og næstformanden skulle opfylde betingelserne for at beskikkes til landsdommer. Derudover bestod nævnet af 16 beskikkede medlemmer, der ikke samtidig måtte være medlem af noget kommunalt råd. Amtsrådsforeningen, Københavns og Frederiksberg kommuner og De Samvirkende Invalideorganisatio-

ner indstillede til medlemskab. Endvidere beskikkede sundhedsministeren et antal fagligt uddannede medlemmer; beskikkelsesperioden fulgte den kommunale valgperiode.

*Indhold:* Der er ikke afleveret arkivalier (1990). (MH)

## Det Ethiske Råd 1988- 2435

De mange muligheder i forbindelse med ny medicinsk teknik, særlig fødselsteknik, gav anledning til en offentlig debat om, hvor langt man burde gå i anvendelsen af denne teknik. Ved lov 353 af 3.6.1987 om oprettelse af et etisk råd og regulering af visse biomedicinske forsøg blev der fra statens side lagt op til en strukturering af debatten. Det Ethiske Råd bestod af 17 medlemmer, læge som lærde. Det holdt sit første møde i februar 1988. Rådet skulle vurdere de etiske og juridiske problemer og afgive indstilling vedr. en række i loven anførte sagområder og bidrage til offentlig debat og oplysning om etiske problemer i forbindelse med medicinsk forskning og teknik.

*Indhold:* Der er ikke afleveret arkivalier (1990). (MH)

## Mæglingrådet for Kommunal Lægehjælp 1914-73 1257

Mæglingrådet for Kommunal Lægehjælp oprettedes iht. lov 88 af 21.4.1914 med den opgave at behandle uoverensstemmelser mellem læger og kommuner angående ordningen af den kommunale lægehjælp. Af rådets 6 medlemmer skulle 3 være praktiserende læger valgt af Den Almindelige Danske Lægeforening. De andre 3 skulle enten, når sagen vedrørte København eller Frederiksberg Kommune, vælges af den pågældende kommunalbestyrelse, eller, når sagerne vedrørte købstadskommuner, af Den Danske Købstadforening, eller for sager vedr. landkommuner af De Samvirkende Sognerådsforeninger. Rådet valgte for et år ad gangen sin formand skiftevis blandt Lægeforeningens og vedkommende kommunale repræsentanter. Justitsministeren

valgte derudover en opmand blandt de juridiske medlemmer af landets kollegiale domstole. Opmanden tiltrådte rådet ved sager, der ikke kunne afgøres uden afstemning, og når stemmerne ved denne stod lige.

Ved bek. 262 af 9.10.1915 fastsattes en instruks for Mæglingrådet for Kommunal Lægehjælp. Ifølge denne blev rådet delt i 4 afdelinger betegnet som henholdsvis Københavnsk, Frederiksborgsk, Købstadskommunal og Landkommunal Afdeling.

Ifølge lovens §5 kunne uoverensstemmelser om forståelse af en overenskomst indbringes for rådet til voldgiftsafgørelse med bindende retsvirkning, hvis overenskomsten indeholdt en bestemmelse herom. Regler for dette blev fastsat ved bek. 263 af 14.5.1918.

Ved lov 114 af 30.5.1927, jf. lovbek. af 29.8.1927, inddroges også befordring af læger blandt de sager, rådet kunne beskæftige sig med. I sådanne sager blev rådet tiltrådt af yderligere 2 medlemmer, nemlig en læge med landsygekassepraksis valgt af Lægeforeningen samt et medlem valgt af De Samvirkende Sygekasse-Centralforeninger.

Fra 1924 sorterede Mæglingrådet under Indenrigsmin., 1926-29 dog under Min. for Sundhedsvæsenet. Det bortfaldt 1.4.1973 iht. lov 311 af 9.6.1971 om offentlig sygesikring §31 stk. 2.

*Indhold:* Journal 1927-71. Journalsager 1-402. Voldgiftsrets bog 1932-49. Forhandlingsprotokoller: Frederiksborg Afd. 1915-26, Københavnsk Afd. 1915-26, Købstadskommunal Afd. 1915-57, Landkommunal Afd. 1915-61. Kopier 1927-33. Kassebog 1941-71. Div. sager. (NP/MH)



## Vaccination

Den Kgl. Vaccinationsanstalt i København 1802-71 1337

Den Kgl. Kokoppeindpodningsanstalt i København 1871-1932

Løbende koppevaccinationer gennemførtes i Kbh. fra 1802. Under Den Kgl. Vaccinationskommissions opsyn (se I s. 222) skulle der foranstalles vaccinationer i Kbh. og indsamles og forsendes vaccinelymfe til alle steder i riget. I 1805 indførtes vaccinationsattester, og det pålagdes kommissionen at foranstalte undervisning af medicinske og kirurgiske studenter samt lægfolk i vaccination i forbindelse med de løbende vaccinationer. Kommissionen ophævedes 11.3.1825. Dens tilsyn med vaccinationsvæsenet overgik til Det Kgl. Sundhedskollegium. Med ophævelsen af kommissionen fik Vaccinationsanstalten i Kbh.'s forstander større selvstændighed.

Kokoppevaccination blev gjort tvungen fra det 14. år ved forordning af 3.4.1810. Fra 1.11.1811 kunne ingen ægtevielse foretages, medmindre parterne beviste, at de var vaccinerede eller havde haft naturlige kopper. Ved plakat af 19.11.1811 blev det samme fra 1.7.1812 gjort til en betingelse for at blive konfirmeret. For militæret blev revaccination gjort obligatorisk ved parolbefaling af 14.3.1836 for Landetaten og parolbefaling af 4.4.1836 for Søetaten. Ved lov af 4.2.1871 om indpodning af kokopper gjordes vaccination tvungen fra det 7. år. Samtidigt ændrede anstalten navn til Den Kgl. Kokoppeindpodningsanstalt i København. Den gamle betegnelse - Vaccinationsanstalten - benyttedes dog fortsat i vidt omfang.

I 1889 gik man fra human vaccinelymfe over til at anvende animalsk vaccine, og i den anledning knyttedes staldfaciliteter til anstalten.

I lov af 1.4.1910 om udvidelse af Statens Seruminstitut §4 bemyndigedes Justitsministeriet til, når det skønnedes hensigtsmæssigt, at nedlægge anstalten og henlægge dens opgaver til Statens Seruminstitut, se ndf. Dette skete i 1932.

*Henvisninger:* P.I. Bondesen: *Kongelig Vaccinationsanstalt i 100 år*, 1902. Johan Kier: *Den kongelige Vaccinationsanstalt i 125 Aar*, bilag til *Aarsberetning for Den kongelige Vaccinationsanstalt for Aaret 1926*. Bet. ang. Ordningen af Den kgl. Kokoppeindpodningsanstalts og Statens Seruminstutts Forhold, afg. af Kommissionen til at forberede en Omordning af Statens civile Sundhedsvæsen, 1909 (Sv.1548).

*Indhold:* Registratur 1908-31. Kopibøger 1894-1918. Korrespondancebog 1919-31. Inventarieprotokol 1899. Forstanderprotokol 1853-1931. Regnskabsprotokol 1897-1915. Journal over abnormt forløbne vaccinationer 1888-1930. Div. vaccinationsprotokoller 1866-1932. Rekvisitionsprotokoller 1876-1931. Protokol over indpodede kalve og over animal vaccine 1887-1934. Journaler over børn benyttede til vaccination samt til indsamling af vaccine-lymphe 1887-98. Skrivelser vedr. Skt. Thomas og Skt. Croix 1855-1909. (NP/TK)

Statens Seruminstitut 1902-	1277
Tilsynsrådet for Statens Seruminstitut 1975-	2205

Statens Seruminstitut oprettedes ved lov 28 af 20.3.1901 med den opgave at producere antidifterisk serum. Ved lov af 1.4.1910 udvidedes opgaverne til også at omfatte andre sera og bakteriologisk diagnostik. Seruminstituttet blev hermed centrallaboratorium for serologiske og epidemiologiske undersøgelser i Danmark. Lovens §4 fastsatte, at Den Kgl. Kokoppeindpodningsanstalt (se ovf.) kunne ophæves, og dens opgaver overgå til instituttet, når det skønnedes hensigtsmæssigt. Dette skete dog først i 1932.

Seruminstituttet udviklede sig hastigt i 1900-tallets første halvdel i forlængelse af bakteriologiens og epidemiologiens voksende betydning for sygdomsbekæmpelsen. Fra et personale i de første år på fire forøgedes antallet af ansatte til 107 i 1930, 332 i 1940 og 1069 i 1963. Udviklingen førte til en opdeling i stadig flere afdelinger. 1910 deltes arbejdet mellem en Serumafdeling og en Diagnoseafdeling. I løbet af 1920'erne og 1930'erne deltes disse



*Thorvald Madsen (1870-1957) ses til højre på dette fotografi. Han var medvirkende til Seruminstytutets oprettelse i 1902, var laboratorieførstander 1902-09 og direktør for Seruminstytutet 1909-40. Th. Madsen udviklede bl.a. metoderne til produktion af difteriserum, hvortil benyttedes heste. Under 1. Verdenskrig tjente Seruminstytutet mange penge på salg af difteriserum, og Th. Madsen deltog i det internationale hjælpearbejde i krigsfangelejrene, hvor difteri var en frygtet sygdom. I mellemkrigstiden spillede Th. Madsen en central rolle i det internationale forsknings- og standardiserings samarbejde som præsident for Folkeforbundets Hygiejnekomité (Det Kgl. Bibliotek).*

to i tilsammen 16 afdelinger med forskellige specialer. Hertil kom administration, stalde og værksteder samt fra 1938 avlsgården Hvidesten i Lillerød. I 1963 var der 29 afdelinger, i 1979 34.

Seruminstytutet lededes ved dets oprettelse af en honorarlønnet direktør samt en laboratoriedirektør, der forestod den daglige ledelse. I 1910 sammenlagdes de to stillinger. Ved Indenrigsmin.s skr. af 24.8.1927 udpegedes en honorarlønnet tilsynsførende med Seruminstytutet, som skulle føre almindeligt tilsyn med instytutets økonomi. 15.4.1932 udsendte Indenrigsmin. bestemmelser om Seruminstytutets administrative forhold mv. Heri udvidedes den tilsynsførendes beføjelser til også at vedrøre instytutets administrative organisation samt udarbejdelse af forslag om instrukser, normeringer mv. til Indenrigsmin. De faglige afdelinger lededes af afdelingsførere med fagligt og admini-

strativt ansvar. Bogholderi, magasiner, stalde og værksteder underlagdes en inspektør.

Ved lov 203 af 28.5.1975 fastsattes, at Seruminstittets ledelse skulle varetages af en direktion bestående af en faglig direktør og en administrativ direktør, og den tilsynsførende afløstes af et tilsynsråd med medicinaldirektøren som formand. Som følge af den nye lov revideredes bestemmelserne vedr. instituttets virksomhed ved Indenrigsmin.s cirk. af 17.12.1976 om Statens Seruminstittets organisation. Heri bestemtes bl.a., at der nedsattes en faglig planlægningsgruppe hovedsageligt bestående af repræsentanter for de videnskabelige medarbejdere med den opgave at rådgive den faglige direktør i spørgsmål om prioritering, koordinering og planlægning af instituttets faglige virksomhed.

Ved Indenrigsmin.s cirk. af 8.4.1987 oprettedes yderligere et økonomi- og planlægningsråd med afdelingsforstander- og personalerepræsentanter, som skulle rådgive direktionen i økonomiske og administrative spørgsmål.

De faglige afdelingers arkiver består hovedsageligt af forsøgsdata, materiale vedr. produktion og kontrol af sera og vacciner samt diagnoseafdelingernes fortegnelser over undersøgelsesresultater.

*Henvisninger:* Th. Madsen: *Statens Seruminstitut. Institutets Udvikling 1902-40*, 1940. Bet. ang. Ordningen af Den kgl. Kokoppeindpodningsanstalts og Statens Seruminstittets Forhold, afg. af Kommissionen til at forberede en Omordning af Statens civile Sundhedsvæsen, 1909 (Sv.1548). Bet. fra Udvalget af 11.6.1930 ang. Statens Seruminstitut, afg. 12.1.1931 (Sv.1559). Bet. afg. af det af Indenrigsmin. den 15.1.1963 nedsatte udvalg vedr. Seruminstittets fremtidige bygge- og anlægsvirksomhed, 1963 (338/sv.1584).

Indenrigsmin. 2. Kt., j.nr. 1931/3054 (administrativ reorganisering 1931-32).

*Hjælpe midler:* Nøgle til Rød Journal er i afleveringsfortegnelsen.

*Indhold: Sekretariatet:* Resolutioner 1942-57. Den tilsynsførende: Dagsordener, mødereferater, skrivelser 1929-79. Administrator Holger Olsens personlige arkiv 1928-63. Journalsager (Rød Journal) 1930-70. Byggesager 1935-65.

*Direktionssager:* Besøg på Seruminstittet 1925-77. Div. di-

reaktionssager 1926-76. Direktør Jeppe Ørskovs personlige arkiv 1940-65. Direktør Preben von Magnus' personlige arkiv 1960-73. Direktør Alice Reynolds personlige arkiv 1974-76.

*Diverse:* Vivisektionsprotokoller 1930-76. Kassebøger 1907-66. Hovedbøger 1931-77. Indtægtsbog 1930. Indtægtskontrolbøger 1943-69. Regnskabsbøger 1931-45. Notatprotokol 1928. Div. regnskabsbøger 1927-57. Avisudklip 1924, 1940-67. (TK)

## Sindssygehospitaller

Direktoratet for Statens Sindssygehospitaller 1921-59 1273

Direktoratet for Statshospitallerne 1959-76

Ved lov 46 af 7.5.1884 om udgifter ved sindssygevæsenet og om oprettelsen af en anstalt for sindssyge i Fyn overtog staten den direkte drift af de da bestående 3 sindssygehospitaller uden for København (der havde sit eget sindssygehospital, Sankt Hans). Statens sindssygehospitaller overbestyrelse var Justitsministeriets Departement. Medicinalkommissionen af 1908 foreslog i en betænkning fra 1920, at der oprettedes et direktorat for styrelsen af disse hospitaller. Dette skete med lov 262 af 6.5.1921 om overbestyrelsen af statens sindssygehospitaller mv. Til direktoratet knyttedes et tilsynsråd (s. 1668).

Loven tilsigtede at gøre direktøren for sindssygevæsenet ministerumiddelbar, men den første instruks af 1.6.1922 (Ministerialtid. 1922 s. 126) viste, at direktøren ikke havde ministerreferat i gængs forstand. På foranledning af Administrationskommissionen af 1923 blev der givet direktøren en ny instruks (236 af 27.8.1925, Lovtid. s. 1145), ifølge hvilken referat for ministeren med enkelte undtagelser skulle foregå mundtligt. Ved bek. 137 af 23.4.1924 overgik direktoratet til Indenrigsmin.

I lov 190 af 5.6.1959 om statshospitaler til behandling af sindslidende erstattedes betegnelsen "sindssygehospital" med "statshospital". Herefter ændredes direktoratets navn til Direktoratet for Statshospitalerne, jf. lov 180 af 30.4.1960 om styrelsen af statens hospitaler for sindslidende.

Ved lov 328 af 26.6.1975 overførtes statens hospitaler til behandling af sindslidende til de amtskommuner, i hvilke de var beliggende. Loven trådte i kraft 1.4.1976, hvorefter Direktoratet for Statshospitalerne nedlagdes.

*Henvisninger:* Bet. ang. Overbestyrelsen af Statens Sindssygehospitaler mv. Afgiven af den i Medfør af Lov 49 af 13. Marts 1908 nedsatte Kommission til at forberede en Omordning af Statens civile Sundhedsvæsen. (Medicinalkommissionen X), 1920. (Sv. 1146). Administrationskommissionen af 1923, 3. bet. s. 343, 1925 (Sv. 707). Forvaltningskommissionen af 1946, 3. bet. s. 23ff., 1948 (Sv. 720).

*Indhold:* Visdomsbog og aktivlister (for legater) 1919-76. Visdomsbog 1930-77. Kopibøger 1922-77. Udgåede skrivelser (postbøger) 1922-62. Journaler for udgået post 1962-77. Indgåede skrivelser (postbøger) 1922-62. Journaler for indgået post 1962-77. Journalsager 1922/23-1967. Journalkort 1962-77. Journalsager hovedgruppe I (alm. sager) 1962-77. Journalsager hovedgruppe II (personalesager) 1962-77. Journalsager hovedgruppe II (afgået personale) 1962-76. Journalsager hovedgruppe III (patienter) 1962-77. Journalsager hovedgruppe IV (byggesager) 1962-77. Personkartotek (personale/patienter) 1922-77. Afgåede tjenestemænd 1922-77.

Tilsynsrådet for Statens Sindssygehospitaler: Forhandlingsprotokoller 1922-76.

Div. byggeudvalgsreferater. Overlægemøder 1926-73. Tilsyn med de amtskommunale sindssygehospitaler.

Forhandlingsprotokol med tjenestemandorganisationer 1925-71. Samarbejdsprotokol for statens sindssygevæsen 1949-71.

Hovedbøger 1942-61. Hovedkort 1961/62-1976/77.

Prøver på kasseret materiale 1963.

Dokumentation af edb-system vedr. statshospitalernes patientkartotek. (NP/MH)



## Tilsynsrådet for Statens Sindssygehospitaller 1921-60

1295

## Tilsynsrådet for Statshospitallerne 1960-75

*Tilsynsrådet for Statens Sindssygehospitaller* oprettedes iht. lov 262 af 6.5.1921 om overbestyrelsen af statens sindssygehospitaller mv. §7 med den opgave at drøfte almindelige spørgsmål vedr. sindssygehospitallerne og behandle fremkomne klager. Rådet bestod af direktøren for statens sindssygehospitaller, formanden for Sundhedsstyrelsen og en af justitsministeren beskikket tjenestemand under Justitsmin. samt fire medlemmer af Rigsdagen. Tilsynsrådet fik instruks 1.6.1922 (Ministerialtid. 1922 s. 129).

Ved lov 180 af 30.4.1960 om styrelsen af statens hospitalsvæsen for sindslidende ændredes Tilsynsrådets sammensætning og navn (*Tilsynsrådet for Statshospitallerne*). Fremtidig skulle hvert af de i Finansudvalget repræsenterede partier udpege et medlem, hvortil kom et medlem udpeget af Sundhedsstyrelsen.

Tilsynsrådet bortfaldt med nedlæggelsen af Direktoratet for Statshospitallerne iht. lov 328 af 26.6.1975 om statshospitalernes overførelse til amtskommunerne.

Tilsynsrådets sager indgår i Direktoratet for Statens Sindssygehospitaller arkiv, se ovf. (NP)

## Sygehuse

### Sygehusrådet 1946-

1288

Sygehusrådet oprettedes iht. lov 71 af 27.2.1946 om sygehusvæsenet §11. Det bestod af repræsentanter for centraladministrationen og kommunerne. Dets opgave var at virke for økonomisk og hensigtsmæssig sygehusdrift, herunder samarbejde mellem staten og kommunerne og mellem disse indbyrdes. Sammensætningen af rådet blev med henblik på kommunalreformen ændret ved lov

237 af 4.6.1969 §19, senere lov 324 af 19.6.1974 om sygehusvæsenet §20, jf. lovbek. 476 af 7.11.1985.

*Indhold:* Journalsager 1946-69.

(NP/MH)

## Dansk Sygehus Institut 1975-

1281

Den selvejende institution Dansk Sygehus Institut blev oprettet 1975 af staten, Amdsrådsforeningen og Københavns og Frederiksberg kommuner. Oprindelig ydede staten tilskud iht. aktstykke 367 af 12.6.1974, fra 1987 nedtrappedes det iht. aktstykke 45 af 1.11.1984, der gav hjemmel til, at de kommunale stifteres tilskud kunne suppleres med fondsfinansiering, betaling for rekvireret forskning o.a. indtægter.

Formålet var at indsamle, bearbejde og formidle information samt at udføre forskning og udviklingsarbejde vedr. sygehus- og sundhedsvæsenets planlægning, rationalisering og drift med henblik på at tilvejebringe et forbedret grundlag for løsningen af de opgaver, som påhvilede de planlæggende og styrende myndigheder inden for sundhedsvæsenet.

Den overordnede ledelse varetoges fra 1.1.1990 af en bestyrelse på fem medlemmer, udpeget for fire år af de kommunale stiftere. Bestyrelsen ansatte en direktør og nedsatte et forskningsudvalg, der skulle være rådgivende for bestyrelsen og for den daglige ledelse.

*Henvisninger:* Årsberetning 1975-85. *D.S.I.-Information*, 1981ff. *Hvem kommer først? Viden og valg i sundhedssektoren*, 1990.

*Indhold:* Der er ikke afleveret arkivalier (1990).

(SR)

## Kysthospitalet på Refsnæs 1875-1967

2114

Under ledelse af borgmester i København, Frederik Schlegel (1817-96), dannedes 1872 en "Komité for indsamling af bidrag til et kysthospital for kirtelsyge børn". Der indsamledes 75.000 rdl. I 1874 påbegyndtes opførelsen af hospitalet på en grund ved



Kalundborg Fjord skænket af en privatmand. På finansloven for 1875/76 (§26 pkt. 18) bevilgedes et statstilskud på 40.000 kr. til hospitalets fuldførelse. Det indviedes 17.10.1875 og fik fra finansåret 1876/77 et årligt tilskud på finansloven til behandling af fattige børn fra hele landet. Dets opgave blev især behandlingen af skrofuløse børn, dvs. børn der led af kirurgisk tuberkulose. Kysthospitalet var en selvejende institution. Indsamlingskomiteen fortsatte som bestyrelse, der var selvsupplerende.

I 1925 besluttedes det i tilslutning til børnehospitalet at bygge et særligt hospital for voksne, der led af kirurgisk tuberkulose. Opførelsen bekostedes af Nationalforeningen til Tuberkulosens Bekæmpelse med tilskud fra staten. Hospitalet for voksne blev taget i brug 1.1.1928. Begge hospitaler kom under samme bestyrelse, selvom børnehospitalet havde status som privat klinik, mens hospitalet for voksne var anerkendt som tilskudsberettiget i henhold til tuberkuloseloven (lov 66 af 29.3.1924) og som sådan underlagt Indenrigsministeriets tilsyn. Økonomiske problemer for Kysthospitalet førte i 1941 til, at det blev forenet med Finseninstituttet (se ndf.) under en fælles direktion. Kysthospitalet kunne herefter betragtes som en afdeling af den selvejende institution Finseninstituttet.

Efterhånden som tuberkulosen fik mindre betydning, udviklede de to behandlingssteder sig i forskellig retning. Finseninstituttet blev fortrinsvis et cancerhospital. Dets afdeling for kirurgisk tuberkulose blev nedlagt. Den tilsvarende afdeling på Kysthospitalet behandlede nu især hofteledsygdomme hos børn.

I 1967 blev forbindelsen mellem Kysthospitalet og Finseninstituttet ophævet. Kysthospitalet blev sammen med Finseninstituttets Pædiatriske Modtageafdeling lagt ind under Rigshospitalet (s. 1674) og kom dermed i statens eje (akstykke til finansudvalget 7.3.1967 nr. 174). Kysthospitalet blev nedlagt 31.12.1983.

*Henvisninger:* Indenrigsministeriet, Sundhedssag j.nr. 1939/3024<sup>102</sup> (heri ms af overlæge dr. med. Johs. Meyer: Redegørelse ang. "Kysthospitalet paa Refsnæs", dets Udvikling og nuværende Situation samt et Forslag til dets fremtidige Virksomhed).

*Indhold:* I. Patienter 1875-1983 (A. Ansøgninger om indlæggelse 1879-1951, B. Patientjournaler 1875-1983, C. Kartoteker og hjælpemidler, D. Patienternes ind- og udskrivning samt ophold 1879



*Finseninstituttet var opkaldt efter grundlæggeren Niels Finsen (1860-1904). Han forskede i solens virkning på mennesker og dyr og udviklede herigennem behandlingen af hudtuberkulose med koncentreret lys fra kulbuelamper. Det er en sådan behandling, der ses på fotografiet fra 1895 - året før oprettelsen af Finsens Medicinske Lysinstitut (Finsen Instituttet).*

-1983). II. Administrationen af hospitalet 1875-1979. III. Regnskab 1875-1970. (NP)

## Finsens Medicinske Lysinstitut 1896-1930

2030

## Finseninstituttet 1930-80

Lægen Niels Ryberg Finsens (1860-1904) påvisning af lysstrålers helbredende virkning ved behandling af lupuspatienter var baggrunden for, at han sammen med konferensråd Hagemann og konferensråd V. Jørgensen i 1896 tog initiativ til oprettelse af *Finsens Medicinske Lysinstitut*. Institutet havde til formål at anstille og fremme undersøgelser af lys- og andre strålers virk-

ninger på den levende organisme for at anvende disse stråler i den praktiske medicins tjeneste. I 1901 eksperimenterede man her med røntgenstråler, og fra 1904 anvendtes røntgen ved behandling af hudsygdomme. I 1922 gav Institutet husrum til *Radiumstationen*, der var oprettet 1913 af den i 1912 stiftede Radiumfonden. Institutet var selvejende, men havde 1897 opnået statstilskud. Fra 1927 blev det ledet af en direktion udpeget af Indenrigsmin. Da Radiumstationen iht. overenskomst af 4.1. 1930 pr. 1.4.1930 blev lagt under fælles økonomisk administration med *Finseninstitutet*, udvidedes bestyrelsen med to repræsentanter for Landsforeningen til Kræftens Bekæmpelse. I 1963 blev Radiumstationen sammensluttet med Finseninstitutet. I 1941 blev den selvejende institution, Kysthospitalet på Refsnæs (se ovf.) lagt under fælles direktion med Finseninstitutet og kunne herefter betragtes som en afdeling af dette. I 1967 kom Kysthospitalet sammen med Finseninstitutets Pædiatriske Modtageafdeling i statens eje (aktstk. 174 af 7.3.1967) og blev underlagt Rigshospitalet, se ndf.

Ved lov 275 af 16.6.1980 blev Finseninstitutet overtaget af staten og lagt under Rigshospitalet. I medfør af lov 277 af 6.6. 1984 skulle Finseninstitutets funktioner overføres til Rigshospitalet i løbet af fem år.

Institutet var ved dets sammenslutning med Rigshospitalet organiseret med *Administrativ Afdeling* og følgende *lægelige afdelinger*:

Anæsthesiafd., Apotek, Centrallaboratorium, Dermatologisk (Hud-) Afd., Finsenlaboratoriet, Kirurgisk Afd., Klinisk-Fysiologisk Afd., Medicinsk Afd., Pathologiafd., Plastikkirurgisk Afd., Radiofysisk Laboratorium, Radiumstation med Onkologisk Afd. og Røntgendiagnostisk Afd., Øjenklinik og Øreambulatorium.

Der er (1990) afleveret arkivalier fra Direktionen og Hudafdelingen. Ved Hudafdelingen er patientjournalerne ført i forskellige formater. Ved overgangen til nye formater i apr. 1932 og jan. 1966 er man hver gang startet forfra med (den fortløbende) nummerering. Journalerne for patienter, hvis behandling er afsluttet før apr. 1932, skal søges i pakke 1-182. Journaler for patienter, hvis behandling er afsluttet i perioden mellem apr. 1932 og dec. 1965, skal søges i pakke 464-2621. Journaler for patienter, hvis behandling er afsluttet efter jan. 1966, skal søges i pakke 2622-4886.

*Henvisninger:* Vilh. Møller-Christensen (red.): *Finseninstitutet 1896* 23.okt. 1946. Institutet udgav *Beretning* (årlig).

Finseninstitutet, undersøgelse vedr. økonomien for Finseninstitutets fremtidige bygningsmæssige forhold og placering, 1976 (Sv. 4126). Finseninstitutet, redegørelse afgivet af en af Sundhedsstyrelsen nedsat arbejdsgruppe, 1976 (Sv. 4118).

*Indhold: Direktion:* Direktionsmøder 1896-1954. Bilag til direktionsmøder 1902-67. Forretningsudvalgets møder 1926-33. Lægerådets Forhandlinger 1917-84. Lægerådets sager til behandling i direktionen 1972-81. Brevkopier 1904-78. Sager vedr. personalet u.å. Regulativer 1896-1959. Legater 1904-34. Regnskaber 1898-1972. Patientjournaler 1895-1903. Aften- og Børneskole 1912-30. Aktieselskabet "Hjemmet" 1898-1918. Finsenlampen, patent 1896-1935. Finsenmonument 1902. Scrapbøger 1903-07. Byggesager 1934-73. Diverse 1896-1939.

*Hudafd.:* Patientjournaler (flere rækker, heriblandt LV, lupus vulgaris) 1895-1979. Tuberkuloseafd: A-Ø 1908-29. Lysafd.: A-Ø 1905-59. Øjenafd.: 1896-1964. (MH)

## Rigshospitalet 1910-

1675

Ved lov 43 af 13.3.1903 bemyndigedes ministeren for kirke- og undervisningsvæsenet til at lade opføre bygninger til et *Rigshospital* på Blegdamsfælled ved København. Midlerne til byggeriet skulle skaffes dels fra Kommunitetet ("Regensen") og dels fra Frederiks Hospital og Den Kgl. Fødselsstiftelse samt fra lån optaget med sikkerhed i de sidstnævnte stiftelsers formuer. Ved byggearbejdernes afslutning 1910 (lønningslov 106 af 18.4.1910) nedlagdes Frederiks Hospital (I s. 222f.) og den dermed sammen sluttede Kgl. Fødselsstiftelse (I s. 224ff.). Rigshospitalets opgave var patientbehandling, forsknings- og udviklingsarbejde samt uddannelse (i samarbejde med Københavns Universitet) af læger og andet sundhedspersonale. Det blev drevet for statsmidler og skulle være "åbent for alle fra by og på land". Ligesom for-gængerinstitutionen, Frederiks Hospital, havde Rigshospitalets lægelige afdelinger poliklinikker, hvor ubemidlede kunne få gratis lægehjælp.

Som universitetshospital henhørte Rigshospitalet under Min. for Kirke- og Undervisningsvæsen/Undervisningsmin., indtil det



pr. 1.1.1984 (bek. 448 af 2.9.1983) overførtes til Indenrigsmin. og derfra til det pr. 10.9.1987 oprettede Sundhedsmin.

En række statslige, kommunale eller selvejende sygehuse er efterhånden blevet lagt under Rigshospitalet:

*Københavns Militærhospital* (1928-63, arkiv nr. 1676), oprettet ved lov 81 af 31.3.1928, jf. lov af 17.5.1916, overførtes ved bek. 252 af 3.7.1962 fra Forsvarsmin. til Undervisningsmin. og underlagdes Rigshospitalet pr. 1.4.1963, jf. lov 209 af 31.3.1963. Det ældre arkiv er afleveret til Rigsarkivets 3. Afd. (Se III, 1 s. 225).

*Blegdamshospitalet* (1879-1975) havde været Københavns Kommunes epidemihospital. Ved aftale af 15.9.1964 mellem staten og kommunen foretoges et mageskifte, hvorved Rigshospitalet overtog Blegdamshospitalets arealer i den rækkefølge, som de kommunale hospitalsfunktioner kunne afvikles. Pr. 1.4.1968 overførtes Blegdamshospitalets Børneafdeling (aktstk. 216 af 26.3.1968), som blev til Rigshospitalets Afd. TG. Pr. 1.4.1975 overførtes Blegdamshospitalets Epidemiafdeling (aktstk. 374 af 12.6.1974), som blev til Rigshospitalets Afdeling M. De ældre arkivalier er afleveret til Københavns Stadsarkiv.

*Kysthospitalet på Refsnæs* (1875-1967, se s. 1669) havde siden 1941 været drevet under Finseninstitutet (se ovf.) men blev i 1967 overtaget af staten (aktstk. 174 af 7.3.1967) og sammen med Finseninstitutets Pædiatriske Modtageafdeling underlagt Rigshospitalet.

*Dronning Louises Børnehospital* (1879-1971) ophørte 1.10.1971 som selvejende institution, i hvilken forbindelse Rigshospitalet overtog en del af hospitalets funktioner (aktstk. 411 af 19.5.1971 og 163 af 12.1.1972). De ældre arkivalier er afleveret til Landsarkivet for Sjælland.

*Ortopædisk Hospital* (1935-77) var blevet drevet i samarbejde mellem staten og Samfundet og Hjemmet for Vanføre som anerkendt særfororgsanstalt iht. lov 181 20.5.1933 om offentlig forsorg §§66, 67 og 256. Ved lov 276 af 8.6.1977 underlagdes det Rigshospitalet pr. 1.1.1978. Ortopædisk Hospital afhændedes til Københavns Kommune (aktstk. 256 af 20.4.1983), idet alene *Klinikken for Cerebral Parese* fortsat hørte under Rigshospitalet.

*Finseninstitutet* (1896-1980, se ovf.) herunder tillige Radiumstationen (1913-63) blev ved lov 275 af 16.6.1980 overtaget af staten. Fra 1922 havde Radiumstationen haft domicil i Finsen-

stituttets bygninger, og fra 1930 havde de to institutioner været under fælles økonomisk administration. Ved gennemførelse af lov 277 af 6.6.1984 overførtes Finseninstitutets funktioner til Rigshospitalet i løbet af fem år.

*Fysiurgisk Hospital i Hornbæk*, tidligere Hornbæk Kurbad, var indrettet 1952 af Samfundet og Hjemmet for Vanføre til efterbehandling af tuberkulosepatienter. Ved lov 276 af 16.6.1980, jf. bek. 352 af 25.7.1980, blev det overtaget af staten og sammenlagt med Rigshospitalet og fik nu til opgave at pleje patienter med para-/tetraplegi og svære hovedtraumer.

*Rigshospitalets Jordmoderskole* nedlagdes pr. 1.1.1980 og afløstes af Danmarks Jordmoderskole med afdelinger i København (Blegdamsvejen) og på Ålborg Sygehus, jf. aktstk. 178 af 12.12.1978, bek. 159 af 3.4.1981, jf. lov 671 af 13.12.1978 og bek. 82 af 26.2.1980 m.fl. Arkivtilsynet med Jordmoderskolens afdelinger er overgået til landsarkiverne i København og Viborg.

Rigshospitalet blev organiseret med direktion, sekretariat, administrative afdelinger og lægelige afdelinger. De lægelige afdelinger har i arkivmæssig henseende været autonome. Se ndf. om de enkelte afdelinger.

*Henvisninger:* Rigshospitalet udgiver *Beretning* (årlig) og (periodisk) *Publikationsliste*. *Det nye Rigshospital*, 1972. Brev fra Sundhedsstyrelsen til Indenrigsmin. 1931, Rigsdagstid. 1930-31 A sp. 8461-8476 (Sv. 1634). 3. Bet. af det af Socialmin. nedsatte Udvalg ang. Vanføre, 1938 (vedr. Ortopædisk Hosp., Sv. 1155). Bet. ang. Rigshospitalets bygningsmæssige forhold, 1952 (Sv. 1637). Byggeudvalget for Rigshospitalet, 1963, Folketingstid. 1962-63 A sp. 1605-1612 (Sv. 1640). Bet. om valg af elektronisk databehandling til Rigshospitalet, 1968 (Sv. 1644). Rapport fra arbejdsgruppen vedr. en betalingsordning for Rigshospitalet, 1974 (Sv. 3068). Beretn. fra Udvalget for samarbejde mellem Rigshospitalet og Københavns hospitalsvæsen, 1957 (Sv. 4104). Sundhedsstyrelsens redegørelse vedr. Rigshospitalet, 1978 (Sv. 4121). Redegørelse for Rigshospitalets økonomiske forhold mv., 1979 (891/Sv. 4135). Rigshospitalets undersøgelse vedr. økonomien for bygningsmæssige ændringer ... i relation til den af Sundhedsstyrelsen afgivne redegørelse ..., 1978 (Sv. 4127). Generalplan for Rigshospitalet 1984-92, redegørelse afgivet af bestyrelsen, 1982 (Sv. 5414). Redegørelse om Rigshospitalets fysiske

rammer afgivet af Koordinationsgruppen, 1983 (Sv. 5420). Bet. vedr. indførelse af et arkiveringssystem i Rigshospitalet ... afgivet af det af Direktionen den 29.6.1970 nedsatte udvalg.

Byggeudvalg af 1956 (arkiv nr. 17/198-80), se under Undervisningsmin. (s. 175).

## Direktion og Sekretariat

Iht. lov 277 af 16.6.1980 og lov 234 af 23.5.1984, jf. bek. 448 af 2.9.1983, forestod direktionen den daglige ledelse. Direkte under direktionen hørte *Rigshospitalets Sekretariat*, som iht. aktstk. 225 af 31.3.1982 deltes i *Personale- og Sekretariatskontor* og *Økonomi- og Planlægningskontor*. Til Rigshospitalets ledelse var knyttet et *Kontaktudvalg* mellem brugere (kommuner) og ministerium.

*Indhold:* Kopibøger 1910-30 (1925f. m. registre). Brevregistre 1927-31. A-journaler 1910-31. Journalsager 1910-31. Ujournaliserede sager 1925-28. Døde 1926-32. Sager vedr. ikke-antagne sygeplejeelever 1911-22. Ugelister 1920-29. Årsberetninger og sager hertil 1908-32. Vedr. medicinske tidsskrifter 1874-1922. Bilag ang. tryksager 1914-24. Div. regnskabsbilag, derunder indtægts-, udgifts- og hovedbogsbilag 1911-22.

## Administrative afdelinger mv.

De administrative afdelinger omfattede inspektør, regnskabs- og indkøbskontorer, samt forvaltning og (i perioder) forretningsføreren for byggeudvalget. Dertil kom en række specialafdelinger.

*Følgende afdelinger har ikke afleveret arkivalier (1990):*

Dataafd. (aktstk. 48 af 3.12.1968) 1969-, Statistikker (aktstk. 60 af 9.12.1969) 1970-72, Ingeniøraftd. 1967-75 og Maskinafd. 1910-75 forenet i Teknisk Afd. 1975- samt Sikkerhedsafd. 1972-, Køkken, Kantine 1986-, Rengøringschef/Rengøringsafd. 1971-, Transportafd. 1985- og Vaskeri, Kirke/Kordegne-kontor 1910-.

*Indhold: Regnskabsafdelingen (1910-82):* Patientprotokoller 1910-31. Patientregistre 1912-31. Patienter, patientprotokoller, Gy-

nækologisk Afd. 1910-14. Udskrivningsprotokoller 1910-16, 1918-30. Indmeldelsesprotokol for Fødeafd. 1910-30. Fortegnelser over udbetalt plejehjælp til børn af ugifte kvinder div. år 1875-1901, 1911-21. Protokoller over fødende på Fødeafd. 1925-32. Badeklinikens badebøger, patienter 1910-11, 1914-16, funktionærer 1922-28 (mænd), 1921-40 (kvinder). Massageklinikens behandlingsprotokoller for mænd/kvinder 1913-15. Dagbøger 1924-32, for fritliggende patienter 1926-29. Garderobeprotokoller 1910-28. Legatbog 1918-32. Opsamlede sager 1888-1930. Vagtjournaler, vagtprotokoller, vagtbøger (lønningstister) Afd. A 1904-29, Afd. B 1908-19, 1921-29, Afd. C 1911-29, Afd. E 1913-29. Skadevagt bøger 1911-29. Hovedbøger A 1911-29, B 1910-30. Hovedbog (Inventar) 1909-11. Kassebøger 1915-20. Kassebog B (Fødeafd.) 1918-19. Kontrakassebøger 1912-21. Kassekladder 1910-11, 1914-17, 1920-21. Bibøger og underbibøger 1915-30. Depositumprotokoller 1921-25 Regnskabsbøger 1909-24. Regnskabsbøger over bygninger, inventar, vedligeholdelse og forplejning 1910-13. Regnskabsbilag 1914-15.

## Lægelige afdelinger

Rigshospitalet fik ved oprettelsen 2 medicinske afdelinger (A og B), 2 kirurgiske (C og D), 2 fødeafdelinger (A og B, fra 1970 én afd.: Fødeafd. Y) med plejeafdelinger og afdelinger for gynækologi og svangre, samt afdelinger for øjensygdomme (E), øre-, næse- og halssygdomme (F), hud- og kønssygdomme (H) og et antal poliklinikker, deriblandt Medicinsk Poliklinik (fra 1964: Medicinsk Afd. P), Kirurgisk Poliklinik, Bade- og Massageklinik (fra 1951: Fysiurgisk Afd. T), Lysklinik og Radiologisk Afd. (X), Obstetrisk Poliklinik, Klinikken i Havnegade og Føde- og Plejeafdelingernes filialer. Afdelingen for Børnesygdomme (G) åbnede 1911. Neuromedicinsk Poliklinik åbnede i 1913. Ved oprettelsen af Militærhospitalet fik Rigshospitalet iht. lov 81 af 31.3. 1928 §2 på dette hospital en Afd. for Nervesygdomme (N). Afdelingen deltes 1934 i en Neuromedicinsk og en Neurokirurgisk Afd. (NK). En Ekstraordinær Fødeafd. (C), oprettet i 1924 blev i 1940 afgivet til Københavns Kommune (Kbh.s Kommunes Børnehospital på Martinsvej). Poliklinikken for Hud- og Kønssygdomme deltes 1945 i Klinik for Hudsygdomme og Klinik for Kønssygdomme.



*Følgende lægelige afdelinger mv. har ikke afleveret arkivalier (1990):* Prosektor PI 1910-76, Apotek 1910-, Tandklinik/Afd. for Mund-, Tand- og Kæbesygdomme Z 1931-, Afd. for Sindssygdomme O (oprettet ved lov 151 af 28.4.1931) 1934-, Kæbekirurgisk Service/Afd. for Kæbekirurgi 1942-83, derefter sammenlagt med Afd. for Plastik- og Kæbekirurgi 1983-, (Thorax-) Kirurgisk Afd. R 1943-, Børnepsykiatrisk Afd. OB 1944-, Arbejdsmedicinsk Klinik AR 1946-, Børnekirurgisk Afd. GK 1949-, Anæsthesiafd. AN 1953-, Blodbank BL 1954-, Laboratorieoverlæge/Centrallaboratorium CL 1954-76, derefter: Klinisk-Kemisk Afd. CL 1976-85, derefter: Klinisk-Kemisk Afd. KK 1985-, Neuroradiologisk Afd. XN 1958-85, Plastikkirurgisk Afd. S 1961-83, derefter: Plastik- og Kæbekirurgisk Afd. S 1983-.

Afdelinger overtaget i 1963 med Militærhospitalet i København:

Medicinsk Afd. TA 1963-, Afd. for Øjensygdomme TE 1963-74, Psykiatrisk Afd. TO 1963-, Afd. for Øre-, Næse- og Halssygdomme TF 1963-72, Afd. for Hud- og Kønssygdomme TH 1963-72, Fysiurgisk Afd. TT 1963-65.

Samtidigt eller senere oprettede afdelinger:

Ortopædisk-Kirurgisk Afd. U 1963-, med Skadestue og akut modtageafdeling 1963-86, Neurofysiologisk Laboratorium 1965-78, derefter: Neurofysiologisk Afd. NF 1978-, Mikrolaboratorium ML 1963-76, derefter: Klinisk-Kemisk Afd. ML 1976-85, derefter: Klinisk-Kemisk Afd. KK 1986-, Isotoplaboratorium 1966-, Nuklear-Medicinsk Afd. NU (aktstk. 405 af 5.8.1969) 1965-85, derefter: Klinisk-Fysiologisk og Nuklearmedicinsk Afd. 1986-, Neonatal Afd. GN 1967-, Afd. for Børnesygdomme TG (Blegdamshospitalet) 1969-82, Kirurgisk Afd. RE (Endocrinologi) 1970-, Epidemiafd. M (Blegdamshospitalet) 1975-, Psykiatrisk Afd. OF 1976-, Apotek med steriliseringsstation 1976-, Afd. for Patologi 1977-, Klinisk-Farmakologisk Afd. 1979-, Børnepsykiatrisk Afd. GK 1979-, Flyvemedicinsk Klinik 1982-, Radiologisk Afd. XØ 1982-85, Langtidsmedicinsk Afd. 1983-.

Afdelinger overtaget 1984 med Finseninstitutet:

Administrativ Afd. 1984-, Lægelige afdelinger: Anæsthesi Afd. 1984-87, Apotek 1984-, Dermatologisk Afd. 1984-, Finsenslaboratoriet 1984, Klinisk-Fysiologisk Afd. 1984-, Medicinsk Afd. 1984-, Pathologiafd. 1984-, Plastikkirurgisk Afd. 1984-86,

Radiofysisk Laboratorium 1984-, Radiumstation med Onkologisk Afd. A 1984- og Onkologisk Afd. B 1984-, Afd. f. Røntgen-diagnostik 1984-, Øjenklinik 1984- og Øreambulatorium 1984-.

*Indhold: Lægerådet* (1910-): Journaler 1911, 1915-17, 1919-20. Journalsager 1910-29.

*Medicinsk Afd. A* (1910-): Navnekartotek, diagnosekartotek, journaler 1910-29.

*Medicinsk Afd. B* (1910-): Journaler 1910-37.

*Kirurgisk Afd. C* (1910-): Navnekartotek 1909-30. Operationskartotek 1906, 1910, 1912-28. Sygdomskartotek 1909-30. Journaler 1910-30.

*Kirurgisk Afd. D* (1910-): Journaler m. supplementsbind 1910-35.

*Afd. for Øjensygdomme E* (1910-): Kopibøger 1911-28. Journaler 1910-30. Navnekartoteker 1910-29. Navnekartoteker mænd/kvinder 1914-18. Ledeprotokoller 1910-12. Ledekort mænd/kvinder 1930. Operationsprotokoller 1910-54. Ambulantkort 1930. Udskrevne patienter 1926-30. Professor Henn. Rønnes konsultationsprotokoller (A-Ø) 1908-23.

*Øjenklinikken*: Navnekartoteker 1925. Journaler (flere rækker) 1896-1927. Journaler med synsprøveskitser 1914-20.

*Afd. for Øre-, Næse- og Hals sygdomme F* (1910-): Journaler 1910-30.

*Poliklinik*: Journaler (fortløbende 1911-18) 1911-30. Patientkartotek 1910-30. Personregistre til journaler 1923-30. Diagnoser 1928-30.

*Afd. for Børnesygdomme G* (1910-): Journaler 1911-30.

*Poliklinik*: Journaler for børn overført fra Fødeafd. 1927-30. Personregistre til journaler 1924-36.

*Afd. for Hud- og Kønssygdomme H* (1910-): Journaler 1911-30. Vagtprotokol (lønningslister) 1910-30.

*Poliklinik*: Journal 1910-30, 1952-60. Patientregister 1911-30. Diagnoser 1913-30.

*Neuromedicinsk Poliklinik* (1913-): Navnekartotek, diagnosekartotek, journaler 1913-30.

*Medicinsk Poliklinik* (1910-, fra 1964 *Medicinsk Afd. P*): Navnekartotek 1911-30. Diagnosekartotek 1922-30. Journaler 1912-30.

*Bade- og Massageklinikken* (1910-, fra 1951 *Fysiurgisk Afd. T*): Navnekartotek 1916-31. Diagnosekartotek 1915-24. Journaler 1915-30.

*Havnegades Klinik* (1910-16): Journaler 1910-16.

*Radiologisk Afd. X med Lysklinik* (1910-): Patientkartotek 1913-20. Patientkartotek, børn 1921-29. Beskrivelser 1924-31. Protokoller 1910-13. Radiumjournaler 1912-25. Journaler for terapien 1913-30. Røntgenografi 1910-13. Røntgenoskopi 1910-12. Røntgenterapi 1910-13.

*Lysklinikken*: Journaler 1920-58. Rumbøger 1944-59. Journaler for rachitis 1927-36 (fra 1931 tillige for tamia).

*Fødeafdelingerne A og B med Plejeafd. og afdelinger for Gynækologi og Svangre* (fra 1970 *Føde- (og Gynækologisk) Afd. Y*): Fødejournaler (m. oplysning om den fødende, fødselens beskaffenhed og forløb og om barnet) 1910-16. Fødelister, adoption og navneforandringer 1924-25. Journalsager 1916-17.

*Afd. for Svangre*: Journaler 1910-30. Patientprotokoller 1910-37.

*Gynækologisk Afd.*: Sygejournaler 1910-26.

*Plejegangen*: Journaler 1912-31.

*Fødeafd. A* (1910-70): Protokoller over fødende 1915-25. Fødeprotokoller 1916-48. Protokoller over uægte fødte børns udviklingstilstand ved fødslen 1910-26. Protokoller over lægevidenskabelige kandidater, der har gennemgået det lovbefalede kursus på Den Kgl. Fødselsstiftelse 1929-47.

*Fødeafd. B* (1910-70): Protokoller over fødende 1910-54. Fødeprotokoller for overjordemoderen 1925-51, 1955-58. Dåbsprotokoller for overjordemoderen 1906-25. Protokoller over uægte fødte børns udviklingstilstand ved fødslen 1913-26. Journaler 1910-30. Sektioner for børn/voksne 1911-47.

*Obstetricisk Poliklinik* (1910-): Journaler 1910-47. Sektionsprotokoller 1905-47.

*Filialerne*: Protokoller over uægte fødte børns udviklingstilstand ved fødslen 1910-13.

*Jordemodderskolen* (1910-79, afløst 1979 af Danmarks Jordemodderskole, jf. ovf.): Frafaldelser (ugifte mødres eller enkers frafaldelse af retten til hemmeligholdelse af, at de er deres nyfødte børns mødre) 1921. Plejebesviser 1910-11. Plejehjælpsbesviser 1910.

(MH)

## Lægers videreuddannelse

### Turnusudvalget 1960-

1289

Ved bek. 287 af 24.6.1960, jf. bek. 236 af 29.5.1970, nedsatte Sundhedsstyrelsen et rådgivende udvalg til at bistå ved udarbejdelsen af en oversigt over rotationsstillinger mv. i forbindelse med uddannelse af praktiserende læger. Udvalget sammensattes af repræsentanter for de administrerende myndigheder for sygehuse i København og Frederiksberg, Amtsrådsforeningen, sygehusoverlægerne og Foreningen af Yngre Læger.

Nævnet var ikke selvstændigt arkivdannende; dets sager indgår i Sundhedsstyrelsens alm. journal (s. 1654). (HS-M)

### Det Centrale Råd for Lægers Videreuddannelse 1979-

2204

I 1979 oprettede Indenrigsmin. Det Centrale Råd for Lægers Videreuddannelse. Det skulle bistå Sundhedsstyrelsen med at udtage det antal turnusstillinger, som var nødvendigt til, at lægevidenskabelige kandidater kunne gennemgå den i lovbek. 551 af 25.11.1976 §1 stk. 1 omhandlede uddannelse. Stillingerne skulle findes blandt de ved sygehuse normerede reservelægestillinger under hensyntagen til sygehuses behov for lægeuddannet personale.

Rådets sager indgik i Indenrigsmin.s 1. Sundhedskontors journal (s. 202) under gruppe 575. Ved oprettelsen af Sundhedsmin. i 1987 overgik rådet hertil, og dets sager indgik herefter i Sundhedsmin.s (s. 326) journal under nr. 7070. (TK)

## Kursusnævn vedr. Teoretisk Uddannelse i Almen Medicin 1970-

1292

Ved bek. 236 af 29.5.1970 nedsatte Sundhedsstyrelsen et kursusnævn med henblik på tilrettelæggelse af den obligatoriske teoretiske uddannelse for alment praktiserende læger. Nævnet bestod af repræsentanter for hvert af de lægevidenskabelige fakulteter, Sundhedsstyrelsen og de praktiserende læger.

Nævnet var ikke selvstændigt arkivdannende; dets sager indgår i Sundhedsstyrelsens alm. journal (s. 1654). (HS-M)

## Nævnet for Kursus i Samfundsmedicin 1973-

1291

Til at forestå kursus i samfundsmedicin for embedslæger nedsatte Indenrigsmin. et nævn på 12 medlemmer, der repræsenterede Sundheds-, Miljø- og Socialstyrelserne, lægernes faglige organisationer samt de højere undervisningsinstitutioner, jf. bek. 581 af 14.11.1973 om uddannelse af embedslæger. Nævnet fastlagde regler for undervisningens indhold og omfang, udpegede lærere, censorer og kursusledelse.

Nævnet var ikke selvstændigt arkivdannende; dets sager indgår i Sundhedsstyrelsens alm. journal (s. 1654). (HS-M)

## Specialistnævnet 1934-

1290

Specialistnævnet oprettedes som et permanent nævn under Sundhedsstyrelsen ved lov 72 af 14.3.1934 om udøvelse af lægegerning og skulle indstille til Indenrigsmin., fra 1987 til Sundhedsmin., inden for hvilke grene af lægevidenskaben læger kunne få tilsladelse til at betegne sig speciallæger, og på hvilke vilkår en sådan ret kunne opnås.

Formanden udnævntes af min. efter Sundhedsstyrelsens indstilling; de øvrige medlemmer repræsenterede Undervisningsmin., universiteternes lægevidenskabelige fakulteter, kommu-

nale og amtskommunale myndigheder samt lægernes faglige organisationer, jf. bek. 409 af 26.9.1979.

*Indhold:* Der er ikke afleveret arkivalier (1990). (HS-M)

## Lægemedler

Farmakopékommisionen 1889-1975 1304

Farmakopénævnet 1975-

Efter at en ved kgl. kommissorium af 19.10.1889 nedsat kommission til udarbejdelse af en ny farmakopé havde afsluttet sit arbejde, foreslog Sundhedskollegiet, at kommissionen blev gjort permanent med henblik på vedblivende at holde farmakopeen på højde med udviklingen. Dette blev tiltrådt af Justitsmin. gennem et kgl. kommissorium af 7.3.1893. Kommissionen blev lovfæstet ved lov 132 af 29.4.1913 om apotekervæsenet §11, hvorefter Justitsmin. efter indstilling af en af dette efter forhandling med Min. for Handel og Søfart nedsat kommission traf afgørelser om forhandling af medicinalvarer.

Ifølge lov 107 af 31.3.1932 om apotekervæsenet skulle der til at udarbejde den danske farmakopé dannes en kommission, hvis medlemmer udnævntes af indenrigsministeren efter Sundhedsstyrelsens indstilling. Lov 209 af 11.6.1954 om apotekervæsenet definerede i §2 farmakopeen som ”forskrifter for lægemidlers renhed, fremstilling, behandling og opbevaring mv.” Disse skulle sættes i kraft ved kgl. anordning. Ifølge samme lovs §71 blev godkendelse og registrering af medicinske specialiteter henlagt til et Specialitetsnævn (senere Registreringsnævnet, se ndf), i hvilket indtrådte 2 af Farmakopékommisionens 10 medlemmer.

Ved lov 327 af 26.6.1975 om lægemidler §33 afløstes Farmakopékommisionen af et *Farmakopénævn* på 6 medlemmer, der skulle afgive indstilling til Sundhedsstyrelsen i sager om krav til lægemidlers kvalitet, jf. samme lovs §4. Nævnets sekretariatsfor-

retninger varetoges af Standardiseringslaboratoriet, der var en afdeling i Sundhedsstyrelsens Farmaceutiske Laboratorium (s. 1687).

*Henvisninger:* Justitsmin. 1. Kt., j.nr. 1893/U 487.

*Indhold:* Forhandlingsprotokoller 1889-1967. Journaler 1889-1933, 1939-65. Journalsager 1889-67. Arkiv for det nordiske farmakopésamarbejde 1927-60. Det Nordiske Farmakopénævn 1946-63. Svenske farmakopékommission 1959-64. Vedr. udgivelse og trykning af Pharmacopoea Danica 1933. Korrespondance vedr. specialitetsordningen 1937-48. Sager vedr. fællesmærker, der ikke ønskes genregistreret 1951-57. Takkeskrivelser 1947-61. Økonomi 1948-69. Diverse.

Kommissionen af 20.12.1952 vedr. revision af anordning af 4. 4.1929 om apotekervarer/Vareanordningskommissionen (03/199-416): Protokoller 1953-56. (NP/MH)

## Specialitetsnævnet 1954-75

1313

## Registreringsnævnet 1975-

Ved lov 209 af 11.6.1954 om apotekervæsenet §71 nedsatte Indenrigsmin. under Sundhedsstyrelsen et *Specialitetsnævn* bestående af 6 medlemmer, heraf 2 efter indstilling fra Farmakopékommissionen, der skulle meddele, hvorvidt en medicinsk specialitet burde registreres og under hvilket navn evt. bringes i handelen. Farmakopékommissionen havde tidligere foretaget registreringen af medicinske specialiteter, se ovf.

Ved lov 327 af 26.6.1975 om lægemidler udvidedes nævnet til at omfatte i alt 13 medlemmer, og det skiftede navn til *Registreringsnævnet*.

Sekretariatsfunktionerne og arkivdannelsen var indtil 1982 henlagt til Sundhedsstyrelsen; fra 1982 havde Registreringsnævnet eget sekretariat.

*Indhold:* Der er ikke afleveret arkivalier (1990). (NP/HS-M)



## Bivirkningsnævnet 1968-89

1272

Ved Sundhedsstyrelsens cirk. af 1.5.1968 oprettedes i tilknytning til Specialitetsnævnet (senere Registreringsnævnet) et Bivirkningsnævn med den opgave at indsamle og bearbejde iagttagelser om bivirkninger ved anvendelse af lægemidler samt at fremkomme med indstilling til Sundhedsstyrelsen om foranstaltninger, som det indsamlede materiale måtte give anledning til. Bivirkningsnævnet blev hjemlet i lov 327 af 26.6.1975 om lægemidler §35, ifølge hvilken det bestod af højst 5 medlemmer. Nævnets sekretariatsforretninger varetoges af Sundhedsstyrelsens Farmaceutiske Laboratorium, men nævnet havde selvstændigt arkiv. Nævnet nedlagdes i 1989.

*Indhold:* Der er ikke afleveret arkivalier (1990). (NP/MH)

## Utensilieudvalget 1969-75

1315

## Utensilienævnet 1975-

Ved skr. af 27.5.1964 nedsatte Sundhedsstyrelsen et udvalg med ”den opgave at foretage en undersøgelse af de problemer, der vedrører produktion, forhandling og kontrol med visse paramedicinske varer, det vil sige varer, der anvendes ved sygdomsbehandlingen uden at være omfattet af lægemiddeldefinitionen i apotekerlovens §1”. Som betegnelse for sådanne artikler valgte udvalget ”medicinske utensilier”. Udvalget fik navnet Utensilieudvalget (ad hoc-udvalg nr. 03/199-485, se s. 222). Det afgav betænkning 1968.

I 1969 oprettedes et fast *Utensilieudvalg* i tilknytning til Farmakopékommisionen. Det afløstes ved lov 327 af 26.6.1975 om lægemidler §36 af *Utensilienævnet*, der bestod af højst 5 medlemmer. Det gav indstilling til Sundhedsstyrelsen i sager om godkendelse af medicinske utensilier, jf. lovens §2. Nævnets sekretariatsforretninger varetoges af Sundhedsstyrelsens Farmaceutiske Laboratorium (s. 1687), senere Sundhedsstyrelsens Lægemiddelafdeling (Sundhedsstyrelsens journal 2710 og 2726). Nævnets arkiv har dog udgjort en selvstændig enhed.

*Henvisninger:* Bet. om medicinske utensilier. Afgivet af Utensili-  
eudvalget under Sundhedsstyrelsen, 1968 (465/Sv.1607a). Sund-  
hedsstyrelsens rekommandationer vedrørende medicinske uten-  
silier. Udarbejdet af Udvalget for medicinske utensilier, 1967.

*Indhold:* Der er ikke afleveret arkivalier (1990). (NP/MH)

## Farmaceutiske Visitatorer 1893-1975 1302

Indtil 1893 blev visitering af apoteker med hensyn til apoteker-  
varers kvalitet, opbevaring, priser mv. varetaget af læger. Da en  
ny farmakopé trådte i kraft 1.8.1893, ansattes med henblik på de  
nye identitets- og renhedsprøver, der skulle foretages, en farma-  
ceutisk visitator, der fik eget laboratorium. Ifølge apotekerloven  
af 1913 §30 skulle hvert apotek, hjælpeapotek og sygehusapotek  
visiteres mindst en gang om året. Som følge heraf ansattes fra 1.  
11.1914 tre farmaceutiske visitatorer. Fra 1933 fik De Farmaceu-  
tiske Visitatorers Laboratorium lokaler samme sted som to nyop-  
rettede laboratorier for henholdsvis Specialitetskontrollen og  
Farmakopékommisionen. 1967 nedlagdes De Farmaceutiske Vi-  
sitorers Laboratorium som selvstændig institution og indgik fra  
1.4.1968 sammen med de to andre laboratorier i en organisa-  
torisk enhed, Sundhedsstyrelsens Farmaceutiske Laboratorium,  
se ndf. Visitatorerne fortsatte deres virksomhed og indgik 1975 i  
Sundhedsstyrelsen som en sektion for lægemiddelforsyning i sty-  
relsens Afdeling A (Lægemiddelafdeling).

*Indhold:* Apoteksvisitatser inddelt efter fysikater 1894-1945.  
Apoteksvisitatser 1930-48. Hospitalsapoteksvisitatser 1934-47.  
Drogerivisitatser 1938-56. Indberetninger vedr. indkøb og frem-  
stilling af forskellige præparater 1925. (NP)

## Kontrollaboratoriet for Medicinske Specialiteter 1932-54 1303

### Specialitetskontrollen 1955-68

*Kontrollaboratoriet for Medicinske Specialiteter* blev oprettet iht.  
lov 107 af 31.3.1932 om apotekervæsenet §32, jf. bek. 241 af

14.4.s.å. om kontrol med medicinske specialiteter. Herved forstod man stoffer eller præparater, hvis salg var forbeholdt apotekerne, og som solgtes som lægemidler i den af fabrikanten for forbrugeren bestemte og ved sin form og indholdsmængde karakteriserede pakning. Et udvalg under Farmakopékommisionen, kaldet Specialitetsudvalget, tog på grundlag af laboratoriets undersøgelser stilling til, om et præparat skulle betragtes som en almindelig handelsvare eller burde forbeholdes apotekerne.

Ved lov 209 af 11.6.1954 om apotekervæsenet kapitel XII oprettedes Specialitetsregistret. Herefter måtte ingen medicinsk specialitet forhandles, medmindre den var optaget i dette register. Kontrollaboratoriet for Medicinske Specialiteter, der fra 1. 1.1955 kaldtes *Specialitetskontrollen*, fik overdraget de administrative og sekretariatsmæssige opgaver i forbindelse med specialitetsregistreringen samt tilsyn og kontrol med virksomheder, der fremstillede eller emballerede medicinske specialiteter. Specialitetsudvalget afløstes af Specialitetsnævnet, fra 1975 kaldet Registreringsnævnet (s. 1687).

I forbindelse med etableringen af Sundhedsstyrelsens Farmaceutiske Laboratorium (se ndf.) som organisatorisk enhed i 1968 bortfaldt Specialitetskontrollen som selvstændig institution fra 1. 4.1968.

*Henvisninger:* Bet. vedr. apotekervæsenet mv. Afgivet af den af Indenrigsministeriet under 22.1.1947 nedsatte kommission, 1952 s. 49ff. (Sv.1571). Jørgen Grevsen: *Sundhedsstyrelsens Farmaceutiske Laboratorium 1933-84. Rids af lægemiddelkontrollens historie i Danmark*, 1984.

Sundhedsstyrelsen, Sager vedr. specialitetskontrol (Spk-sager) 1933-58.

*Indhold:* Der er ikke afleveret arkivalier (1990). (NP)

## Sundhedsstyrelsens Farmaceutiske Laboratorium 1968- 1305

Sundhedsstyrelsens Farmaceutiske Laboratorium blev oprettet 1. 4.1968 ved sammenlægning af tre laboratorier til én organisatorisk enhed. De tre laboratorier var De Farmaceutiske Visitors (se ovf.), Specialitetskontrollens (se ovf.) og Farmakopé-

kommissionens Laboratorier (s. 1683). Sundhedsstyrelsens Farmaceutiske Laboratorium bestod fra begyndelsen af et Administrationskontor, et Kontrollaboratorium og et Udviklings- eller Forskningslaboratorium. Senere oprettedes et Biologisk Laboratorium til at kontrollere og standardisere lægemidler, der ikke kunne kontrolleres kemisk, men styrkebestemmes biologisk eller mikrobiologisk.

Indtil 1975 hørte Sundhedsstyrelsens Farmaceutiske Laboratorium uanset navnet direkte under Indenrigsmin., men fra 1.10.1975 blev det en sektion i Sundhedsstyrelsens Afdeling A, Lægemedelafdelingen (fra 1990 Afd. 5). Det bestod indtil 1989 af 6 sektioner: Administrationen, Registreringsafdelingen, der var sekretariat for Bivirkningsnævnet (s. 1685), Registreringssekretariatet, der var sekretariat for Registreringsnævnet (s. 1684), Standardiseringslaboratoriet, der var sekretariat for Farmakopénævnet (s. 1683), Klinisk Kontrollaboratorium og Biologisk Laboratorium, der var sekretariat for Utensilienævnet (s. 1685). Fra 1990 var Afdelingen opdelt i Juridisk Kontor., Lægemedelkontrol, Lægemedelregistrering samt Isotop Apotek.

*Henvisninger:* Jørgen Grevsen: *Sundhedsstyrelsens Farmaceutiske Laboratorium 1933-84. Rids af lægemiddelkontrollens historie i Danmark*, 1984.

*Indhold:* Der er ikke afleveret arkivalier (1990). (NP/MH)

## Sundhedsstyrelsens Strålehygiejniske Laboratorium 1961-72 1312

### Statens Institut for Strålehygiejne 1972-

Iht. lov 147 af 15.4.1930 om brugen af røntgenstråler påhvilede det Sundhedsstyrelsen at føre tilsyn med røntgenapparater. Tilsynet varetoges af en konsulent. Ved lov 94 af 31.3.1953 om brug mv. af radioaktive stoffer pålagdes det desuden Sundhedsstyrelsen at føre tilsyn med institutter, laboratorier mv., der opbevarede eller anvendte sådanne. Et nyt røntgenreglement ved bek. 141 af 27.3.1956 medførte en væsentlig udvidelse af arbejdet. Pr. 1.2.1961 oprettedes et *Strålehygiejnisk Laboratorium*,

hvertil henlagdes alle de Sundhedsstyrelsen påhvilede opgaver inden for strålehygiejnen (Indenrigsmin.s skr. af 9.8.1962, Finansudvalgets aktstykker 1961/62 nr. 847). Fra og med finansåret 1972/73 skiftede Sundhedsstyrelsens Strålehygiejniske Laboratorium navn til *Statens Institut for Strålehygiejne*. Det betragtedes dog stadig som en afdeling af Sundhedsstyrelsen (s. 1653), men havde fra 1981 egen journal.

*Indhold:* Der er ikke afleveret arkivalier (1990). (NP)

## Isotopapoteket 1974-

1320

Isotopapoteket, også kaldet Sundhedsstyrelsens Farmaceutiske Isotoplaboratorium, havde til opgave at føre kontrol med radioaktive lægemidler og at levere sådanne lægemidler til sygehuse mv. Virksomheden begyndte i Sundhedsstyrelsen 1971, men fra og med 2.5.1974 var apoteket en selvstændig institution. Ved bek. 595 af 28.11.1975 fastsattes bestemmelser om kontrol, forhandling og registrering af radioaktive lægemidler, senere afløst af bek. 356 af 7.7.1978.

Isotopapotekets arkiv var oprindelig en gruppe i Sundhedsstyrelsens journalsystem (nr. 3800-3899). Fra 1974 var det selvstændigt arkivdannende.

*Indhold:* Der er ikke afleveret arkivalier (1990). (NP)

## Digitalislaboratoriet 1935-67

1297

Folium digitalis (blad af fingerbølblomst) har i pulverform været benyttet som lægemiddel ved behandling af hjertesygdomme. Iht. Pharmacopoea Danica af 1933 skulle folium digitalis standardiseres med hensyn til indholdet af virksomme bestanddele. Bestemmelser herom blev sat i kraft pr. 1.5.1935. Standardiseringen skulle udføres af Københavns Universitets Farmakologiske Institut (senere af Danmarks Farmaceutiske Højskoles Biologiske Afdeling). Det var tanken, at fremstilling, emballering og fordeling skulle foregå på Rigshospitalets Apotek. Imidlertid tillod

apotekerlovens §22 ikke hospitalsapoteker at sælge medikamenter ud af huset. I stedet oprettede man i tilknytning til Rigshospitalets Apotek en selvstændig institution ved navn Digitalislaboratoriet (Indenrigsmin.s skr. af 2.4.1935).

I 1963 fremkom Pharmacopoea Nordica, hvis danske udgave trådte i kraft 1.4.1965. Heri skønnedes standardiseringen af digitalblad beskrevet så nøjagtigt, at det ikke længere var nødvendigt at lade det levere gennem en offentlig institution, hvad heller ikke havde været tilfældet i de øvrige nordiske lande. Som foreslået af laboratoriets forstander i en skr. til Indenrigsmin. af 26.8.1966, blev Digitalislaboratoriet nedlagt med udgangen af finansåret 1966/67.

*Henvisninger:* Indenrigsmin.s Sundhedssager, j.nr. 1933/3281.

*Indhold:* Kassejournal 1959-67. Div. følgesedler og regnskab 1964-67. (NP)

## Medicinalnævnet 1939-74

1282

If. lov 149 af 12.4.1938 om bemyndigelse til optagelse af statslån til særlige foranstaltninger kunne finansministeren anvende visse beløb til tilvejebringelse og opretholdelse af statslagre, som under ekstraordinære forhold kunne bidrage til at sikre forsyningen med nødvendige varer, herunder medicinalvarer.

På dette grundlag oprettedes i forbindelse med Indenrigsmin. Interessentskabet af 14.9.1938 med det formål for statens regning at indkøbe, administrere og realisere et lager af hospitalsvarer mv., der fremskaffedes i beredskabsøjemed. Interessentskabet bestod af firmaer inden for vedkommende brancher. Angående hvorvidt interessentskabet måtte betragtes som en statsinstitution, se Indenrigsmin. 2. Kt., j.nr. 1938/3039<sup>143</sup>.

Iht. lov 288 af 2.9.1939 nedsattes under Handelsmin. et Erhvervsøkonomisk Råd. Under dette nedsattes 23.s.m. et *Medicinalnævn*, der efter aftale mellem Handelsmin. og Indenrigsmin. overtog rådets funktioner i forhold til interessentskabet og i denne henseende stod under Indenrigsmin.s tilsyn.

Ordningen fortsatte efter krigen og udvidedes i 1950 ved oprettelse af tre nye interessentskaber, nemlig af 22.9. vedr. dental-

varer, af 7.9. vedr. optiske artikler og af 25.11. vedr. røntgenartikler.

I 1956 ophævedes interessentskaberne. Deres administration blev overtaget af Medicinalnævnet. Den 24.2.1958 udstedte Handelsmin. en forretningsorden for nævnet, jf. lov 302 af 21.12.1957 om valutaforhold mv., hvis §1 omhandler Medicinalnævnets forsyningsmæssige og beredskabsmæssige opgaver. I sidstnævnte henseende var nævnet underlagt Indenrigsmin. De forsyningsmæssige opgaver trådte efterhånden i baggrunden, og pr. 1.4.1964 blev nævnet henlagt fra Handelsmin. til Indenrigsmin.

Nævnet var delt i en Sygeplejeafdeling (sager vedr. sygehuse og hjælpsygehuse) og en Medicinalafdeling (sager vedr. apoteker).

Fra 1.4.1974 ophævedes Medicinalnævnet. Dets forretninger blev overtaget af Civilforsvarsstyrelsen, jf. bek. 79 af 14.2.1974.

*Henvisninger:* Handelsmin., j.nr. 1939/1002<sup>57</sup> og 1958/635. Indenrigsmin.s 2. Kt., j.nr. 1938/3039<sup>143</sup>, 1939/3029<sup>21</sup> og 3039<sup>67</sup>. Indenrigsmin.s 4. Kt., j.nr. 1958/3039<sup>2</sup>. Indenrigsmin., j.nr. 1973/2271-10.

*Indhold:* Div. revisionsprotokoller 1940-72. Journalsager nr. 1-6000. Div. sager. (NP)

## Reklamenævnet 1955-

1321

If. lov 209 af 11.6.1954 om apotekervæsenet §4 skulle indenrigsministeren nedsætte et nævn, hvori pressen var repræsenteret, til at afgive indstilling til Sundhedsstyrelsen i sager om reklamering for lægemidler. Nævnet blev nedsat ved skr. af 11.5.1955 og kom til at bestå af en af ministeren udpeget formand samt 6 medlemmer, der beskikkedes efter indstilling af Danmarks Apotekerforening, Den Almindelige Danske Lægeforening, Danske Dagblades Fællesrepræsentation, Centralforeningen af Sygekasser i Danmark, Foreningen af Danske Medicinfabrikker (MEFA) og Medicinimportørforeningen (MEDIF).

Ved lov 327 af 26.6.1975 om lægemidler §42 udvidedes nævnets medlemstal med en af ministeren udnævnt næstformand samt en repræsentant for Danske Reklamebureauers Brancheforening.

De to repræsentanter for medicinbranchen erstattedes af repræsentanter for henholdsvis Industrirådet og Grosserer-Societetet. Sygekassernes repræsentant erstattedes af en repræsentant for det i lov om offentlig sygesikring i §26 nævnte forhandlingsudvalg.

*Henvisninger:* Bet. om lægemidler. Afgivet af det af Indenrigsministeriet den 8.2.1969 nedsatte apotekerlovudvalg, 1972 s. 46-49 (663/Sv.3031).

Indenrigsmin.s Sundhedssager, j.nr. 1954/3010<sup>27</sup>. Indenrigsmin. 4. Sundhedskt. j.nr. 5520-2/1973.

*Indhold:* Der er ikke afleveret arkivalier (1990). (NP)

## Informationsnævnet 1975- 1316

If. lov 327 af 26.6.1975 om lægemidler §§37-38 afgav Informationsnævnet indstilling til Sundhedsstyrelsen i sager om lægemiddelinformation, herunder i sager vedr. de særlige regler om reklamer for lægemidler over for farmaceuter, læger, tandlæger, dyrlæger samt studerende inden for disse fag og i de nævnte persongruppers fagblade. Nævnet havde 9 medlemmer, der beskikkedes af Indenrigsmin. efter indstilling fra Den Almindelige Danske Lægeforening, Danmarks Apotekerforening, Grosserer-Societetet og Industrirådet. Informationsnævnet havde oprindeligt selvstændig journal, senere er sekretariatsforretningerne overtaget af Sundhedsstyrelsens Farmaceutiske Laboratorium (s. 1687), fra 1989 Sundhedsstyrelsens Lægemedlafdelling.

*Indhold:* Der er ikke afleveret arkivalier (1990). (NP/MH)



## Rusmidler

### Konsulenten i Alkoholspørgsmål 1286 1963-71

Stillingen som Indenrigsministeriets konsulent i alkoholspørgsmål oprettedes ved Indenrigsmin.s skr. af 20.11.1963. Konsulenten skulle udøve rådgivende virksomhed over for ministerierne, særlig over for Undervisningsmin. mht. undervisningen i alkohol-lære i de forskellige skoleformer, samt udarbejde alkoholstatistik, udføre forskning inden for alkoholområdet og fremkomme med forslag til ædruelighedsfremmende foranstaltninger. Stillingen varetoges af prof. Sv. Skyum-Nielsen indtil 1971 og var herefter ubesat. I 1974 overgik konsulentens opgaver til Undervisningsmin.s Konsulent i Alkohol- og Narkotikasager, se ndf.

Konsulentens arkiv synes ikke at være bevaret.

*Henvisninger:* Indenrigsmin.s 5. kontor, j.nr. 1961/59<sup>54</sup>. (WR)

### Undervisningsmin.s Konsulent i Sager 1646 vedr. Ungdomsnarkomani 1969-74

### Undervisningsmin.s Konsulent vedr. Alkohol- og Narkotikasager 1974-89

Efter ministermødebeslutning 22.1.1969 udnævntes lektor Peter Schiøler ved Undervisningsmin.s skr. af 1.2.1969 til Undervisningsmin.s Konsulent i Narkotikasager, fælles for ministeriets direktorater, men administrativt under Direktoratet for Gymnasieskolerne og Højere Forberedelseseksamen. Det var konsulentens opgave at rådgive, vejlede og oplyse i narkotikaspørgsmål, særlig inden for undervisningssektoren, at deltage i forbedelse af lovgivning og indgåelse af internationale aftaler og at repræsentere Undervisningsmin. i danske og internationale udvalg og organisationer vedr. bekæmpelse af narkotikamisbrug. I 1974 udvidedes konsulentens sagområde til også at omfatte alko-

holmisbrug. Samtidig bortfaldt stillingen i Indenrigsmin. som Konsulent i Alkoholspørgsmål, se ovf.

I 1970 oprettedes 10 konsulentstillinger med hver sit geografiske område og med den opgave at rådgive og iværksætte oplysningsarbejde om alkohol og narkotika i forældrekrede, skoler, ungdomsklubber og foreninger mv. Dog var en konsulent beskæftiget med forskning. Konsulenttjenesten koordineredes af den centrale konsulent, til hvem der regelmæssigt indberettedes. De lokale konsulentstillinger bortfaldt ved bistandslovens ikrafttræden 1.4.1976, og deres opgaver udlagdes i princippet til amter og kommuner.

Konsulenten var medlem af Alkohol- og Narkotikarådet (se ndf.) fra dets oprettelse som et kontaktudvalg i 1969 til dets omdannelse i 1985, herefter af rådets stående udvalg. - Konsulentstillingen nedlagdes 1.11.1989. Dele af arkivet er kasseret uden hjemmel.

*Henvisninger:* Forebyggelse af alkohol- og narkotikamisbrug, 1978 (Sv. 3887) s.12-18.

*Indhold:* Korrespondance-kopibøger 1969-89. Ansøgninger – bevillinger 1985-89. Diverse 1970. Regnskabsmateriale 1985-89.

(WR)

Kontaktudvalget vedr. 1287

Ungdomsnarkomanien 1969-75

Kontaktudvalget vedr. Alkohol- og Narkotikaspørgsmål 1975-82

Alkohol- og Narkotikarådet 1982-90

Efter afgivelse i december 1968 af Rapport fra Sundhedsstyrelsens arbejdsgruppe vedr. misbrug af euforiserende stoffer blandt ungdommen (Sv. 1352) foreslog Justitsministeriet og Direktoratet for Fængselsvæsenet, at der under Sundhedsstyrelsen ned-sattes et permanent kontaktudvalg til at virke som koordinerende og rådgivende organ for statslige og kommunale myndigheder mht. foranstaltninger for at forebygge og bekæmpe narkotika-

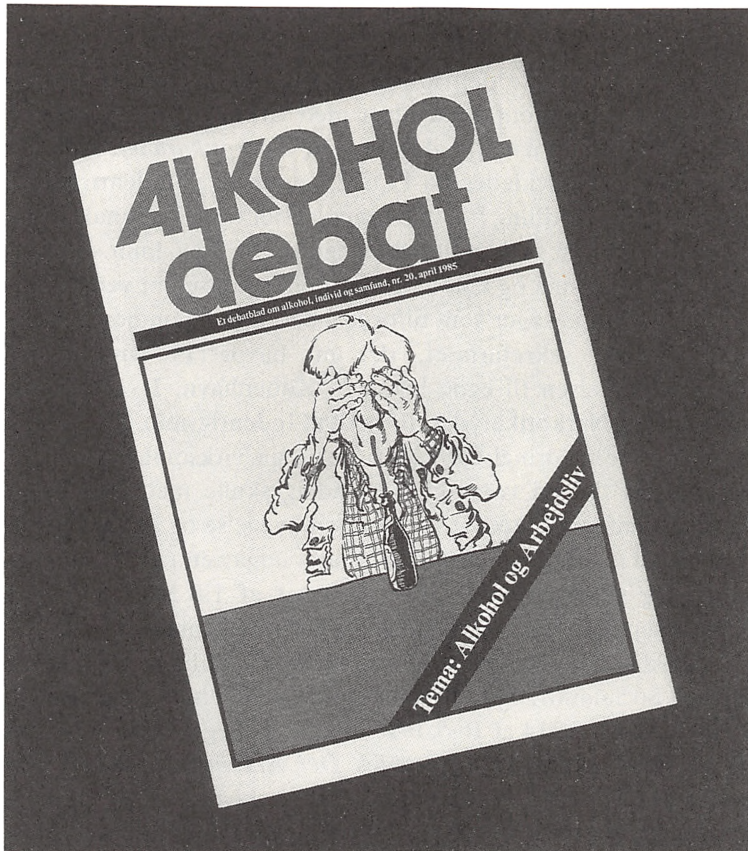

*Alkohol- og Narkotikarådet gennemførte kampagner og udgav publikationer, som skulle forebygge misbrug af alkohol og narkotika. En af publikationerne var tidsskriftet Alkohol-Debat.*

misbrug samt til at videreføre arbejdsgruppens sociologiske og socialmedicinske undersøgelser af problemets omfang og karakter. På Indenrigsmin.s bemyndigelse af 14.1.1969 nedsatte Sundhedsstyrelsen *Kontaktudvalget vedr. Ungdomsnarkomanien* med stadslæge H.E.Knipschildt som formand og med repræsentanter for en række ministerier samt psykiatriske sagkyndige som medlemmer. I juli 1975 udvidedes kontaktudvalgets kommissorium til også at omfatte alkoholspørgsmål og til samarbejde med danske og udenlandske forskningsorganer inden for området. Udvalget ændrede samtidig navn til *Kontaktudvalget vedr. Alkohol- og Narkotikaspørgsmål*. Kontaktudvalget, der udsendte en

række rapporter og beretninger, havde eget sekretariat i Sundhedsstyrelsen.

Bl.a. for at styrke den lokale og sagkyndige repræsentation omorganiseredes kontaktudvalget med virkning fra 1.8.1982 og ændrede samtidig navn til *Alkohol- og Narkotikarådet*. Antallet af medlemmer udvidedes fra 11 til 25, udpeget af Indenrigsmin., heraf 9 efter indstilling fra andre ministerier og kommunale organisationer samt 5 sagkyndige medlemmer og Socialmin.s konsulent for Christiania og Undervisningsmin.s konsulent vedr. alkohol- og narkotikasager som tilfornordede uden stemmeret. Samtidig flyttede sekretariatet, der nu havde 19 ansatte, fra Sundhedsstyrelsen til egne lokaler i København. I vedtægt for Alkohol- og Narkotikarådet, udstedt af Indenrigsmin. 22.12.1982 bestemtes som formål for rådet, der i sin virksomhed var uafhængigt, at det på tværfagligt grundlag skulle medvirke i indsatsen i samfundet med henblik på forebyggelse og behandling af misbrug af alkohol og narkotika. Rådet udgav en række publikationer og skriftserier mv. Ved vedtægt af 1.8.1985 ændredes Rådets sammensætning og størrelse til 7 medlemmer.

1.7.1983 overførtes Alkohol- og Narkotikarådet fra Indenrigsmin. til Socialmin., og til Sundhedsmin. ved dets oprettelse 10.9.1987. Ved lov 314 af 16.5.1990 om et forebyggelsespolitisk råd og et tobaksskaderåd oprettedes *Det Alkoholpolitiske Forum* under *Det Forebyggelsespolitiske Råd* (arkivnr. 2525), og som konsekvens heraf nedlagdes Alkohol- og Narkotikarådet pr. 1.1.1990. Hovedparten af sekretariatets opgaver overførtes til Sundhedsstyrelsen.

Kontaktudvalgets og rådets arkiv er ordnet som ujournaliseret materiale 1969-71 og efter emnemæssig journalplan 1971ff. (med journalperioder).

*Henvisninger:* Redegørelse for foranstaltninger mod ungdomsnarkomanien afgivet af indenrigsministeren, justitsministeren, socialministeren, undervisningsministeren og udenrigsministeren, 1969 (Sv.1353). Notat om de koordinerende opgaver, der varetages af indenrigsministeriet og kontaktudvalget vedr. ungdomsnarkomanien, i: *Stofmisbrugerproblemer. Koordination og indsats*, 1973 (Sv.2894). Årsberetning 1982ff.

*Indhold:* Kontorchef V. Martensen-Ledets papirer 1968-70.

(WR)

## Forebyggelsesrådet 1979-90

2116

Efter en folketingsbeslutning nedsatte indenrigsministeren 22.11.1974 et udvalg med den opgave at tilvejebringe grundlag for en overordnet prioritering af indsatsen inden for sygebehandling og sygdomsforebyggelse med det sigte at udnytte de begrænsede ressourcer mest muligt (Sundhedsprioriteringsudvalget). I udvalgets betænkning (1977, Sv.4082) foresloges, at der oprettedes et Forebyggelsesråd.

Dette skete ved lov 217 af 23.5.1979, og Forebyggelsesrådet fik til opgave at foretage en løbende kritisk vurdering af eksisterende sundhedsfremmende og sygdomsforebyggende foranstaltninger i og uden for sundhedssektoren og at fremsætte forslag til fremme af den forebyggende indsats i samfundet. Ved fornyelse af loven (398 af 10.6.1987) fik Forebyggelsesrådet til opgave at styrke indsatsen for sundhedsfremme, sygdoms- og ulykkesforebyggelse, såvel i sundhedssektoren som i andre samfundssektorer, og det påhvilede herunder rådet at rådgive myndighederne, at samarbejde med lokale forebyggelsesråd, at tage initiativ til analyser og udredninger og at stimulere forskning og forsøg.

Forebyggelsesrådet bestod af 17, fra 1987 af 20 medlemmer, herunder medicinaldirektøren som født medlem. Medlemmerne beskikkedes efter forhandling med en række ministerier og andre offentlige institutioner og organisationer. Ministeren udpegede blandt rådets medlemmer en formand og en næstformand, som tilligemed medicinaldirektøren udgjorde rådets forretningsudvalg. Under hensyn til rådets uafhængige status forudsattes, at medicinaldirektøren ikke kunne udpeges til formand eller næstformand, ligesom Forebyggelsesrådet afgav sine forslag direkte til indenrigsministeren, fra 10.9.1987 sundhedsministeren.

Forebyggelsesrådets Sekretariat indgik i Indenrigsmin.s 3. Sundhedskontor, og dets sager journaliseredes i Indenrigsmin. (j.nr.536). Pr. 1.7.1987 fik Forebyggelsesrådet en selvstændig stilling, og fra 1.1.1988 var det selvstændigt arkivdannende med eget journalplansystem. Forebyggelsesrådet og dets sekretariat

ophævedes pr. 1.8.1990 (lov 314 af 16.5.1990). Rådets opgaver videreførtes af *Det Forebyggelsespolitiske Råd* (arkiv nr. 2525).

*Henvisninger:* Folketingstid. 1978/79 A sp.3381ff.

*Indhold:* Der er ikke afleveret arkivalier (1990). (NP/WR)

## Tobaksskaderådet 1987- 2416

Tobaksskaderådet oprettedes 1.6.1987 iht. lov 398 af 10.6.1987 med den opgave at styrke indsatsen for begrænsning af tobaksrygningens gener og helbredsskadelige virkninger for såvel aktive som passive rygere. Af rådets 9 medlemmer udpegede Forebyggelsesrådet, fra 1990 Det Forebyggelsespolitiske Råd, 2 medlemmer, og sundhedsministeren de øvrige, som skulle være sagkyndige inden for lægevidenskab, jura, sociologi, statistik/epidemiologi, pædagogik og information. Tobaksskaderådet havde selvstændig arkivdannelse.

*Indhold:* Der er ikke afleveret arkivalier (1990). (MH)

## Rusmiddelforskningsinitiativet (RFI) 2469 1988-

På baggrund af Alkohol- og Narkotikarådets oversigt over ”Rusmiddelforskning i Danmark siden 1980” (1986) etableredes RFI i foråret 1988 for en 5årig periode med det formål at fremme rusmiddelforskningen i Danmark og derigennem etablere bæredygtige forskningsmiljøer, evt. på tværfagligt grundlag. I etableringen af initiativet deltog foruden Alkohol- og Narkotikarådet, Statens Humanistiske, Lægevidenskabelige, og Samfundsvidenskabelige Forskningsråd samt Socialforskningsinstituttet og Soci-almin. Alkohol- og Narkotikarådets forskningsudvalg fungerede som RFIs referencegruppe. RFIs Sekretariat havde selvstændig arkivdannelse.

*Indhold:* Der er ikke afleveret arkivalier (1990). (WR)

## Apoteker

Apotekerfonden 1894-1985	1258
Apotekerfondens Sekretariat 1954-85	1276

I lov 48 af 13.4.1894 om afgift af personlige apoteker pålagdes det apoteker, der oprettedes eller skiftede indehaver efter lovens ikrafttræden, at svare en afgift, der skulle indgå i en Apotekerfond, for hvilken der skulle gøres rede på de årlige finanslove, og over hvilken der ikke kunne rådes uden lovgivningsmagtens samtykke. Ifølge bemærkningerne til lovforslaget var det tanken, at fonden skulle "anvendes til Bedste for Apothekervæsenet i det Hele". Ved lov 100 af 10.4.1895 blev afgiftens størrelse fastsat. Spørgsmålet om det nærmere øjemed med fonden blev udsat, men som mulig anvendelse nævntes afløsning af de salgbare (reelle) apoteksprivilegier mod erstatning, tilskud til opretholdelse af apoteker i egne, hvor der var behov for det, men ikke tilstrækkeligt økonomisk grundlag, samt understøttelse af apotekerenker. Indtil videre blev dog alle fondens indtægter opsparet.

I henhold til lov 132 af 29.4.1913 om apotekervæsenet begyndte fonden sin virksomhed 1.1.1914, idet der fra dette tidspunkt ydedes tilskud til landapoteker og til Apotekernes Forsørgelseskasse for Enker og Børn, ligesom der blev mulighed for at give pension til apotekere, som ville trække sig tilbage på grund af alder eller svagelighed. Fra 1918 ydedes også tilskud til den da oprettede Farmaceuternes Pensionskasse.

Apotekerfonden bestyredes fra sin oprettelse af Justitsmin., fra 1924 af Indenrigsmin. Indtil 1914 passedes de løbende forretninger af en kasserer. Herefter ansattes tillige en forretningsfører. Ved lov 107 af 31.3.1932 om apotekervæsenet blev fondens opgaver væsentligt forøget. Den skulle danne basis for den ved loven bestemte afløsning af de reelle privilegiers salgbarhed samt for Specialitetskontrollen. Den skulle tillige være pengeinstitut for apotekere og apotekerenker og fik udvidede forpligtelser over for Farmaceuternes Pensionskasse. Herefter blev de løbende forretninger varetaget af en tilsynsførende, en forretningsfører, en kasserer og en bogholder.



I 1940 anmodede Indenrigsmin. bestyrelsen for Afviklingskassen for Salgbare Apoteksprivilegier (s. 1703), der da havde afsluttet sit arbejde, om at bistå ved behandlingen af sager om udlån af fondens midler til apotekere. Denne bestyrelse bestod ved behandlingen af disse sager af Apotekerfondens tilsynsførende som formand, fondens forretningsfører som næstformand, en repræsentant for Indenrigsmin. samt lederen af og den farmaceutiske konsulent ved Sundhedsstyrelsens Apotekerafdeling. Fondens kasserer var bestyrelsens sekretær.

Ved §64 i lov 209 af 11.6.1954 om apotekervæsenet oprettedes en bestyrelse for Apotekerfonden på 5 medlemmer, af hvilke formanden og 2 medlemmer beskikkedes af indenrigsministeren. De 2 andre medlemmer var den apoteker og den provisor, der var ansat i Sundhedsstyrelsens Apotekerafdeling. De af indenrigsministeren beskikkede skulle repræsentere såvel juridisk som nationaløkonomisk indsigt samt kendskab til ejendoms- og kreditforhold. *Apotekerfondens Sekretariat* varetog bestyrelsens sekretariatsforretninger, herunder tilsynet med arkivet tilbage til fondens oprettelse.

Da Sundhedsstyrelsens Apotekerafdeling bortfaldt ved lov 153 af 29.4.1965, ændredes bestyrelsens sammensætning ved lov 154 af s.d., idet Sundhedsstyrelsen herefter indstillede 2 medlemmer, der skulle have indsigt i apoteksforhold, og en af dem skulle være apoteker, jf. lovbekendtgørelse 513 af 24.9.1975 om apotekervæsenet. Ved lov 279 af 6.6.1984 om apotekervirksomhed nedlagdes Apotekerfonden og dermed dens sekretariat pr. 1.1.1985. Forretningerne fortsatte i Sundhedsstyrelsens 3. Kt. (s. 1653).

Apotekerfondens Bestyrelse var siden 1940 selvstændigt arkivdannende, også i den periode (1969-75), hvor sekretariatsforretningerne udførtes i Direktoratet for Apotekervæsenet, se ndf.

*Henvisninger:* Betænkning vedrørende apotekervæsenet m.v. Afgivet af den af Indenrigsministeriet under 22. januar 1947 nedsatte kommission, 1952 (Sv.1571).

*Indhold:* Der er ikke afleveret arkivalier (1990). (NP/HS-M)



## Bestyrelsen for Apotekervæsenets Pensionsordning 1955-85 1301

Iht. lov 48 af 13.4.1894 og lov 100 af 10.4.1895 om afgift af personlige apotekerbevillinger etableredes ved indbetalinger fra apotekerne en fond ”til bedste for apotekervæsenet i det hele”, og iht. lov 132 af 29.4.1913 om apotekervæsenet begyndte Apotekerfonden (se ovf.) 1.1.1914 sin virksomhed, der bl.a. indebar støtte til pensionering af apotekere o.a. farmaceuter.

Iht. §34-37 i bek. 349 af 2.12.1954, beskikkede Indenrigsmin. pr. 1.1.1955 for 5 år en bestyrelse for apotekervæsenets pensionsordning bestående af en formand og repræsentanter for Finansmin. og de faglige organisationer. Senere bestemmelser blev givet i bek. 35/1959, 317/1970, 369/1972, 404/1975, 540/1976 og 415/1977.

Iht. §62 i lov 279 af 6.6.1984 om apoteksvirksomhed og bek. 557 af 13.12.1985 om apotekervæsenets pensionsordning overtog staten pensionsforpligtelserne, og bestyrelsen blev ophævet pr. 31.12.1985.

Bestyrelsens administration varetoges 1955-69 af Apotekerfonden, 1969-30.9.1975 af Direktoratet for Apotekervæsenet (se ndf.) og 1.10.1975-31.12.1985 af Sundhedsstyrelsen (s. 1652), i hvis arkiver bestyrelsens arkivdannelse indgik. (SR)

## Direktoratet for Apotekervæsenet 1969-75 1299

Direktoratet for Apotekervæsenet blev oprettet 1969 iht. tillæg til normeringslov for 1968/69, jf. cirk. 95 af 27.5.1969.

Direktoratet varetog visse i lov om apotekervæsenet (lovbek. 248 af 2.7.1962) og i bek. 35 af 4.2.1959 om apotekervæsenets pensionsordning hjemlede beføjelser og udførte sekretariatsforretninger for bestyrelserne for Apotekerfonden og for Apotekervæsenets Pensionsordning. Endvidere medvirkede Direktoratet ved den forberedende behandling af en række sager, der iht. apotekerloven skulle afgøres af Indenrigsmin. Direktoratet behandlede ikke farmakologiske spørgsmål.

Direktoratet for Apotekervæsen var delt i en Almindelig Afdeling (lånevirkksomhed, beregning og opkrævning af apotekeravgift/-tilskud, administration af de af Apotekerfonden erhvervede apoteksejendomme) og en Afdeling for Administration af Apotekervæsenets Pensionsordning.

Direktoratet blev nedlagt pr. 1.10.1975, hvorefter dets funktioner blev varetaget af Sundhedsstyrelsen, jf. cirk. 175 af 29.9.1975.

Direktoratet havde ikke selvstændig arkivdannelse; dets sager er i Apotekerfondens Bestyrelses arkiv (s. 1700). (NP)

## Forfremmelsesrådet 1932-84

1318

Forfremmelsesrådet blev oprettet ved lov 107 af 31.3.1932 om apotekervæsenet §2 stk. 2. Bestemmelsen blev indsat i loven under udvalgsbehandlingen (Rigsdagstid. 1931/32 B sp. 1019 og 2264). Rådet bestod af to medlemmer, valgt hhv. af apotekernes organisation og af medhjælpernes. Ved bortgivelse af apotekerbevillinger afgav Forfremmelsesrådet til Sundhedsstyrelsen en begrundet udtalelse om de fem efter rådets skøn mest kvalificerede ansøgere i nummerorden. Derefter afgav Sundhedsstyrelsen udtalelse til indenrigsministeren, ledsaget af Forfremmelsesrådets udtalelse.

I folketingssamlingen 1953-54 fremsatte regeringen et forslag til lov om apotekervæsenet, ifølge hvilket Forfremmelsesrådets medlemmer skulle tiltræde Sundhedsstyrelsens Apotekerafdeling ved behandlingen af sager om apotekerbevillinger. Imidlertid blev under behandlingen de hidtidige bestemmelser genindsat næsten uændret (Folketingstid. 1953/54 A 691f., 749, B 848-53). I stedet for medhjælpernes organisation kom der til at stå provisorernes organisation. Fremtidig skulle navnene på de tre af Sundhedsstyrelsen først indstillede ansøgere offentliggøres, dog i alfabetisk orden. Bestemmelsen kom i lov 209 af 11.6.1954 §7 stk. 3.

Ved lov 279 af 6.6.1984 om apoteksvirkksomhed, i kraft 1.1.1985, bortfaldt Forfremmelsesrådet. Det erstattedes af tre konsulenter, med hvem Sundhedsstyrelsen rådførte sig i bevillingssager (§§20 og 67), jf. Folketingstid. 1983/84 A sp. 2539f.

Forfremmelsesrådets sekretariatsforretninger blev varetaget af Sundhedsstyrelsen, men det havde selvstændigt arkiv.

*Indhold:* Der er ikke afleveret arkivalier (1990). (NP)

## Afviklingskassen for Salgbare Apotekerprivilegier 1932-54 1300

Adgangen til at overdrage apotekerprivilegier bortfaldt i 1932. Lov 107 af 31.3.1932 om apotekervæsenet indeholdt i kap. VII (§§48-59) bestemmelser om afløsning af de salgbare (reelle) apotekerprivilegier, efterhånden som de til rådighed værende midler tillod det. Til at gennemføre ordningen oprettedes en afviklingskasse ledet af en bestyrelse på 5 medlemmer, hvoraf 1 skulle opfylde betingelserne for at beskikkes til dommer, 1 skulle være i besiddelse af finansiel og nationaløkonomisk indsigt og mindst 1 have praktisk kendskab til apotekervæsenet. De til erstatningers udredelse fornødne beløb tilvejebragtes ved lån optaget af Afviklingskassen hos Apotekerfonden. Lånene forrentedes og amortiseredes ved afgifter fra de afløste privilegiers indehavere samt ved bidrag fra Apotekerfonden.

Ved skr. af 12.5. og 24.6.1932 udpegedes de samme personer til henholdsvis formand og næstformand i Afviklingskassen og henholdsvis tilsynsførende og forretningsfører i Apotekerfonden. Efter at afløsningen af de salgbare privilegier i det væsentlige var gennemført, blev de funktioner, der varetoges af Afviklingskassens bestyrelse, ved lov 209 af 11.6.1954 om apotekervæsenet §64 stk. 2 henlagt til bestyrelsen for Apotekerfonden, der var oprettet ved samme lov og tildels kom til at bestå af de samme personer som Afviklingskassens bestyrelse.

*Henvisninger:* Indenrigsmin.s Sundhedsjournal nr. 1932/3217.

*Indhold:* Akter 1932ff. (i apotek-nummerorden). (NP)

## Nævnet til Vurdering af Salgbare Apotekerprivilegier 1932-54 1311

Nævnet oprettedes iht. lov 107 af 31.3.1932 om apotekervæsenet, kap. VII. Loven ophævede den adgang, der tidligere havde været til at sælge apotekerprivilegier, og i de tilfælde, hvor der opstod strid om erstatningens størrelse, trådte nævnet i funktion. Det bestod af en af Indenrigsmin. udnævnt formand samt to repræsentanter for hhv. ministerium og pågældende apotekers faglige organisation. De administrative funktioner var henlagt til Sundhedsstyrelsen.

*Indhold:* Der er ikke afleveret arkivalier (1990). (HS-M)

## Voldgiftsnævnet vedr. Salg af Apoteker 1954- 1323

Voldgiftsnævnet vedr. Salg af Apoteker nedsattes iht. §23 i lov 209 af 11.6.1954 vedr. apotekervæsen, ændret ved lov 279 af 6.6.1984 §§28-29 og 68, hvorefter den, der fik bevilling til at drive et apotek, var forpligtet til, hvis forgænger eller dennes bo ønskede det, mod kontant betaling at købe apotekets inventar og varebeholdning i det omfang, disse stod i passende forhold til apotekets behov og var i brugbar stand. Hvis mindelig orden ikke kunne opnås, skulle sagen afgøres ved voldgift. Ministeriet udpegede for 5 år ad gangen 3 medlemmer, som for den enkelte sag blev tiltrådt af en repræsentant for hver af parterne. Voldgiftsnævnet administreredes af Indenrigsmin., fra 10.9.1987 af Sundhedsmin. Sagerne (meget få) journaliseredes i ministeriets arkiv på hovednumrene for de enkelte apoteker. (SR)

## Overenskomstnævnet vedr. Apotekervæsenets Løn- og Arbejdsforhold 1954-87 1322

Overenskomstnævnet (indtil 1976: Forligsnævnet) blev nedsat iht. §§16-17 i lov 209 af 11.6.1954 vedr. apotekervæsen, senest

ændret ved lov 327 af 26.6.1975, med den opgave at mægle mellem apotekernes og provisorernes organisationer i spørgsmål om løn- og arbejdsforhold. Parterne udpegede i fællesskab formanden og de to andre medlemmer for 3 år; kunne de ikke enes herom, foretog ministeren udpegningen.

Ved lov 279 af 6.6.1984 om apoteksvirksomhed ophævedes lov om apotekervæsen. Dog skulle §§16-17 ophæves særskilt af ministeren, hvilket skete ved bek. 436 af 22.6.1987 med virkning fra 1.7.1987. Nævnet administreredes af Indenrigsmin., og dets sager journaliseredes i ministeriets arkiv under "Nævn". Ved siden heraf udgør de ndf. nævnte sager et særskilt arkiv.

*Indhold:* Sager vedr. Vinderup og Otterup apoteker 1962.

(SR)

## Apotekervarenævnet 1959-72, 1975- 1317

Apotekervarenævnet blev oprettet ved lov 341 af 23.12.1959 om ændringer i lov om apotekervæsenet §2, jf. lovbek. 248 af 2.7.1962 §34. Nævnet havde til opgave at afgive indstilling om ændringer i bekendtgørelsen om, hvilke lægemidler der helt eller delvis kunne udbydes, forhandles eller udleveres uden for apotekerne. Nævnet bestod af syv medlemmer udpeget af indenrigsministeren efter forhandling med handelsministeren. To medlemmer skulle repræsentere henholdsvis detailhandelen og industrien. Efter 1964 ophørte nævnet at fungere. Det ophævedes 1972.

Ved lov 327 af 26.6.1975 om lægemidler §41 genoprettedes nævnet som rådgivende for Sundhedsstyrelsen ved dennes indstilling til indenrigsministeren om, hvilke lægemidler der helt eller delvis skulle kunne forhandles uden for apotekerne. Nævnet havde 9 medlemmer, som beskikkedes af indenrigsministeren. Ministeren udpegede formand og næstformand; de øvrige beskikkedes efter indstilling fra forskellige organisationer.

I sin nye skikkelse havde nævnet ikke selvstændig arkivdannelse. Al korrespondance m.m. journaliseredes i Sundhedsstyrelsens journal (s. 1654) under nr. 2601.

*Henvisninger:* Indenrigsmin.s 4. Kontor, j.nr. 1960-3010-19, 1961-3010-13; 4. Sundhedskt. 1973-5520-2.

*Indhold:* Brevkopier 1962-64. Bilag nr. 97, 99, 102, 105-10 1963-64. Mødereferater 1963-64. Regnskab 1960-72. (NP)

# FINANSFORVALTNING

## Information. Undervisning s. 1711

Statens Annonce- og Reklamebureau 1937-45

Statens Informationskontor 1975-78

Statens Informationstjeneste 1978-91

Statens Information 1991-

Statstidende 1904-

Den Tilsynsførende ved Statstidende 1904-50

Finansmin.s Kommitterede for Papir og Tryksager 1947-51

Statens Nævn for Papir og Tryksager 1946-74

Statens Trykningskontor 1951-77

Statens Kommitterede i Indkøbsspørgsmål 1972-77

Direktoratet for Statens Indkøb 1977-

Danmarks Forvaltningshøjskole 1963-

## Databehandling. Regnskabsvæsen. Personale s. 1717

Statens Hulkortcentral 1951-69

Tilsynsrådet for Statens Hulkort og Automationsvæsen 1958-60

I/S Datacentralen af 1959, 1959-91

Statens Regnskabsdirektorat 1979-

Bestyrelsen for De Militære Underklassers Pensionering og for

Invalideforsørgelsen 1851-1909

Lønningsrådet 1919-

Stillingsvurderingsrådet 1969-

Nævnet for Helbredsbedømmelse i Tjenestemandssager 1947-

Centralrådet for Statens Samarbejdsudvalg 1949-

## Økonomisk styring s. 1726

Nationalbudgetudvalget 1947-50

Det Økonomiske Råd 1962-

Lovmodelrådet 1978-

Udvalget vedr. Generelle Økonomiske-Politiske Spørgsmål i forbindelse med EF 1973-

## Lotterier s. 1729

Det Kgl. Klasselotteri 1753-

Den Beständige Justitsdirektion / Det Kgl. Klasselotterinævn  
1753-1976

Finansmin.s Tilsynshavende med Det Danske Koloniallotteri  
1904-33

Dansk Tipstjenste A/S 1948-

## Banker. Forsikring s. 1732

Nationalbanken i København / Danmarks Nationalbank 1818-

Den Kgl. Mønt i København 1873-

Den Dansk-Vestindiske Nationalbank 1904-34

Bankkomiteen af 9.2.1908, 1908-10

Afviklingskassen af 1910, 1910-28

Statsbrandforsikringsfonden 1906-60

## Direkte Skatter s. 1742

Overskyldrådet 1903-38

Landsoverskatterådet (Klageafd. og Ligningsafd.) 1912-38

Landsskatteretten 1938-



Erhvervsskatteudvalget 1937-65  
Ligningsrådet 1938-  
Statens Ligningsdirektorat, Afd. for Indkomst og Formue og  
Afd. for Vurdering af Fast Ejendom 1938-75  
Sømandsskattekontoret 1958-  
Sømandsskattenævnet 1958-  
Kildeskattedirektoratet 1969-75  
Statsskattedirektoratet 1975-89  
Skatte- og Afgiftsstyrelsen 1989  
Skattedepartementets Tilforordnede i De Sønderjyske  
Landsdele 1920-22  
Engangsskattenævnet 1946-60  
Skattelovrådet 1982-

## Told og afgifter s. 1758

Toldrådet 1908-57  
Toldankenævnet og Værdiankenævnet (Nævnet vedr. Varers  
Tarifiering og Varers Ansættelse til Toldværdi) 1957-90  
Sønderjysk Toldnævn 1920-21  
Vurderingsnævnet vedr. Tillægsafgift på Spiritus 1917-55  
Nævnet for Afgift på Omsætningen af Stærke Drikke 1946-69  
Benzinafgiftsnævnet 1927-82  
Nævnet vedr. Omsætningsafgift af Motorkøretøjer / vedr.  
Registreringsafgift af Motorkøretøjer 1943-  
Parfumeafgiftsnævnet 1946-70  
Konsum-is-afgiftsnævnet 1946-70  
Tobaksafgiftsnævnet 1955-70  
Chokoladeafgiftsnævnet 1955-70  
Klagenævnet iht. Love om Midlertidige Forbrugsafgifter  
1940-53  
Nævnet vedr. Omsætningsafgift af Forskellige Varer 1950-55  
Nævnet vedr. Forskellige Forbrugsafgifter 1955-70  
Nævnet vedr. Forbrugsbegrænsende Foranstaltninger 1955-70  
Nævnet vedr. Antidumping- og Udligningstold 1959-70  
Nævnet vedr. den Almindelige Omsætningsafgift 1962-67  
Nævnet vedr. Merværdiafgift mv. (Momsnævnet) 1967-  
Krydstoldvæsenet 1824-1903  
Direktoratet for Toldvæsenet 1965-89

## Statsaktiver s. 1770

Det Kgl. Assistenshus (1688-)1753-1975

Statsaktivforvaltningen 1848-1968

Statslånefonden 1904-

Kongeriget Danmarks Hypotekbank 1906-68

Kongeriget Danmarks Hypotekbank og Finansforvaltning 1968-

Kongeriget Danmarks Tiendebank 1903-73

Erhvervenes Lånefond 1928-47

Kongeriget Danmarks Fiskeribank 1932-

Den Midlertidige Lånekasse for Kongeriget 1857-62

Den Midlertidige Kommunale Lånekasse af 1914, 1915-27

Udvalget vedr. Rentelettelser mv. i Sønderjylland 1934-50

## Statsgæld s. 1794

Statsgældsforvaltningen 1848-

## Revisionsvæsen s. 1800

Generaldecisoratet for det Direkte Skattevæsen 1848-60

Revisionsdepartementet for Kongeriget 1860-72

1. Revisionsdepartement 1872-1926

Generaldecisoratet for det Indirekte Skattevæsen 1848-81

2. Revisionsdepartement (toldrevisionen) 1882-1916

Toldrevisionsdepartementet 1916-26

Dept. for Told- og Forbrugsafgifters Revisionsafdeling 1927-65

Direktoratet for Toldvæsenets Revisionsafdeling 1965-69

Hovedrevisoraterne 1927-58

Revisionsdepartementerne 1958-75

Rigsrevisionen 1976-

Statsrevisoratet 1849-

Statsregnskabsrådet 1927-75

Reviderede regnskaber 1848-

## Statistik s. 1826

Statistisk Bureau 1850-95  
Statens Statistiske Bureau 1896-1913  
Statistisk Departement 1913-66  
Danmarks Statistik 1966-  
Nordisk Statistisk Sekretariat 1969-  
Pristalsnævnet 1948-  
Erhvervsregisterrådet 1975-

## Information. Undervisning

Statens Annonce- og Reklamebureau 1416  
1937-75

Statens Informationskontor 1975-78

Statens Informationstjeneste 1978-91

Statens Information 1991-

Statens Annonce- og Reklamebureau oprettedes pr. 1.5.1937 ved Finansmin.s skr. af 22.4.1937. Bureauets opgave var at varetage annoncering i dagblade mv. for alle statsinstitutioner undtagen statsbanerne og at være rådgivende mht. udformningen af annoncer.

Statens Annonce- og Reklamebureau overførtes ved kgl. res. af 21.6.1965 til Økonomimin. og ved kgl. res. af 28.2.1968 til Økonomi- og Arbejdsmin. Ved kgl. res. af 11.10.1971 overførtes bureauet fra Arbejdsmin. til Økonomi- og Budgetmin. og ved kgl. res. af 19.12.1973 derfra til Finansmin.

Ved Finansmin.s cirkulære 100 af 12.6.1975 udvidedes bureau-

ets opgaver, og samtidig ændredes dets navn til *Statens Informationskontor*, et navn der ved bek. 129 af 30.6.1978 ændredes til *Statens Informationstjeneste*. Statens Informationstjeneste skulle rådgive borgerne ved henvisning til statslige myndigheder, støtte og rådgive myndighederne mht. annoncering, udarbejdelse af publikationer mv., styrke kontakten til TV, radio og presse og forbedre metoderne til annoncering og andre former for (betalt) informationsvirksomhed. Informationstjenesten varetog udgivelsen af "Statstidende" og "Status" og forestod salget af statslige publikationer. I 1991 ændredes navnet til *Statens Information*.

*Henvisninger:* Bet.: *Det offentliges annoncering i dagspressen*, 1972 (641/Sv.3285).

Finansmin.s Sekretariat, Gruppeordnede sager: Statens Annonce- og Reklamebureau 1940-47.

*Indhold:* Journalsager 1940-47. Korrespondance 1957-72. Annoncer (prøver) 1963-75. (NP/MH)

## Statstidende 1904-

1392

Statstidende oprettedes pr. 1.4.1904 i medfør af lov 10 af 23.1.1903. I Statstidende, som skulle udkomme hver søgnedag, skulle fremtidig indrykkes "de retslige og andre offentlige Kundgørelser, der ifølge Lovgivningen for Tiden skulle optages i "Berlingske Tidende" og de ved kgl. Bevilling dertil autoriserede Blade uden for Kjøbenhavn". De sidste var fortrinsvis stiftstidenderne. Endvidere kunne i Statstidende indrykkes, hvad regeringen fandt anledning til at meddele offentligheden. Ved kundgørelse i Statstidende gives f.eks. oplysning om kongen (audienser, bortrejse), ministrene (udnævnelse, afsked, bortrejse, modtagelser), opslag om og udnævnelse i stillinger inden for staten.

Iht. lov 106 af 10.5.1912 kunne efter indenrigsministerens nærmere bestemmelse andre bekendtgørelser fra offentlige myndigheder, legater og offentlige stiftelser optages i Statstidende. Iht. §7 i lov 111 af 31.3.1926 om tinglysning, jf. §13 i anordning 298 af 26.11.s.å. om tinglysning, skulle oplysninger fra tinglysningskontorenes dagbøger om tinglyste ejendomssalg, pantsætninger,

ægtepagter, umyndiggørelse mv. publiceres i Tingbladet, som skulle være en afdeling af Statstidende. Tingbladet forelå første gang 5.4.1927.

Senere love om Statstidende er lovene 79 af 31.3.1928, 82 af 31.3.1937 og 31 af 4.2.1970. Sidstnævnte lov bestemte, at Statstidende fra 1.4.1970 skulle udkomme alle hverdage undtagen mandage og dagen efter 2. påskedag, 2. pinsedag og 2. juledag. Fra 1983 udkom hver 14. dag et tillæg til Statstidende, kaldet "Status", med korte oplysninger om lovforslag, love, bekendtgørelser, statens publikationer, nedsatte udvalg mv.

Fra begyndelsen hørte udgivelsen af Statstidende under Indenrigsmin. Ved bek. 248 af 17.9.1925 blev den henlagt under Statsmin., ved bek. 301 af 9.10.1964 under Justitsmin. og ved bek. 84 af 16.2.1976 under Finansmin. (Administrationsdepartementet), hvor udgivelsen varetoges af Statens Informationstjeneste, se ovf. Statstidende havde selvstændig arkivdannelse indtil 1982.

*Indhold:* Regnskabsjournaler 1904-26. Kundgørelsesprotokoller 1938-59. Avertissementsprotokoller 1925-39. Hovedbøger 1904-42. Kassejournal (prøve) 1951-54. (NP/MH)

## Den Tilsynsførende ved Statstidende 2561 1904-50

Den Tilsynsførende ved Statstidende kontrollerede på statskassens vegne, at der blev opkrævet betaling for optagelse af kundgørelser, at takstbetalingen var rigtigt beregnet, og at samtlige oppebårne betalinger førtes til indtægt i Statstidendes regnskab. Embedet oprettedes ved Indenrigsmin.s skr. af 29.3.1904 (Indenrigsmin. 1. Kt., j.nr. 1903/243), jf. Finansmin.s skr. af 23.3.1904 (Finansmin.s Sekr., j.nr. 1904/640). I 1925 henlagdes det under Statsmin. (Indenrigsmin. 1. Kt., j.nr. 1925/1091). Efter 1950 spores ingen korrespondance med embedet, der antagelig blev nedlagt på dette tidspunkt.

*Indhold:* Korrespondance og regnskaber 1922-50. (MH)



*For at sikre, at de arkiver, som afleveres til Rigsarkivet, er indrettet efter et hensigtsmæssigt arkivsystem og i det hele taget er velordnede, har Rigsarkivet siden 1960'erne undervist centraladministrationens personale i journaliserings- og arkiveringsteknik. På billedet ses arkivar August Eriksen (stående) ved undervisningen på Danmarks Forvaltningshøjskole i 1991 (foto: Hans Sode-Madsen).*

Finansmin.s Kommitterede for Papir og Tryksager 1417  
1947-51

Statens Nævn for Papir og Tryksager  
1946-74

Statens Trykningskontor 1951-77

Statens Kommitterede i  
Indkøbsspørgsmål 1972-77

Direktoratet for Statens Indkøb 1977-

Administrationen af statens trykningsarbejder gik i 1948 fra Undervisningsmin. over til Finansmin., jf. bek. 55 af 28.2.1948, og

underlagdes *Statens Nævn for Papir og Tryksager*, der igennem *Finansmin.s Kommitterede for Papir og Tryksager* (oprettet ved skr. af 13.6.1947) bistod ministerier og styrelser med tilrettelæggelse og fremstilling af trykarbejder. Den kommitterede gennemgik tilbud og regninger.

Ved oprettelsen af *Statens Trykningskontor* (finanslov 1951/52 §24 VIII G) nedlagdes embedet som Kommitteret for Papir og Tryksager. Trykningskontoret drev eget trykkeri, leverede statsinstitutionerne blanketter, betænkninger, cirkulærer mv., forhandlede statens betænkninger og administrerede indkøbsordninger for papir mv. og autorisationer for blæk og kuglepenne mv. Trykkevirksomheden ophørte i 1972.

Embedet som *Statens Kommitterede i Indkøbsspørgsmål* oprettedes i 1972 med den opgave at udarbejde generelle retningslinjer for og rådgive og samordne statsinstitutioners merkantile virksomhed, jf. cirk. 105 af 15.5.1972. Gennem indgåelse af generelle dvs. bindende aftaler (G-aftaler) og tilbudsaftaler (T-aftaler) med leverandørfirmaer søgte den kommitterede at opnå mængderabatter til gavn for "statskunderne". Den daglige administration af de enkelte aftaler overlodes til statsinstitutioner med stort forbrug af den pågældende varekategori eller tjenesteydelse. *Direktoratet for Statens Indkøb* dannedes ved forening af Statens Trykningskontor med Den Kommitterede for Statens Indkøb, jf. cirk. 75 af 28.3.1977. Direktoratet videreførte Den Kommitteredes og Trykningskontorets virksomhed, udvidet med administration af EF-bestemmelser om indkøb (cirk. 219 af 18.12.1980 og 138 af 11.8.1981).

Direktoratet hørte under Finansmin., fra 1964 dog under Økonomimin., fra 1968 under Min. for Lønnings- og Pensionsvæsen, og fra 1970 under Administrationsdepartementet.

Trykningskontorets journalsystem 1953ff. bestod i kronologisk fortegnelse af ind- og udgåede skrivelser. Journalsystemerne for Den Kommitterede og for Direktoratet var kopier af Administrationsdepartementets emneinddelte journalplan fra 1970. Rigsarkivet har i 1978 og 1983 bemyndiget kassation af ordresedler, tilbud, fakturakopier, forskellige uddata og journalsager vedr. konsulentbistand, personale, lokaler, inventar og internationale sager.

*Henvisninger:* Direktoratet for Statens Indkøb udsendte *G-Af-*



*taler og T-Aftaler* samt *Årsberetning*. Direktoratets årsberetning 1981 indeholdt en tiårs oversigt.

*Indhold:* Der er ikke afleveret arkivalier (1990). (MH)

## Danmarks Forvaltningshøjskole 1963- 1208

I 1938 indledtes en række forelæsninger kaldet "Centraladministrationens Regnskabskursus" ved finanshovedbogholder H. Bjarne, senere ved kontorchef ved Københavns Universitet, C. Christiansen. Undervisningen var beregnet for tjenestemænd i ministerier og direktorater og foregik om eftermiddagen to gange ugentligt. I 1963 ophørte Centraladministrationens Regnskabskursus, og i stedet indledtes en forsøgsundervisning ved Danmarks Forvaltningshøjskole. Ved lov 43 af 18.3.1965 blev denne institution Lovfæstet (senere lovændringer: Lovene 46 af 3.2.1971, 172 af 7.5.1975), og ved lov 133 af 25.3.1981 blev den selvejende pr. 1.1.1982.

Forvaltningshøjskolen fik til opgave at videre- og efteruddanne personale ansat i stat og kommune, gennemføre drøftelser af og forskning i forvaltningsmæssige forhold. Forvaltningshøjskolen udgav årsberetning, drev forlagsvirksomhed og udsendte årligt brochurer med kursustilbud. Forvaltningshøjskolen hørte under Finansmin., fra 1965 under Økonomimin., fra 1968 under Min. for Lønnings- og Pensionsvæsenet og fra 1970 under Administrationsdepartementet.

Arkivet er delt i: Administrativt arkiv, Kursusmaterialearkiv og Eksamens- og projektopgavearkiv. Der foretoges ikke egentlig journalisering. Korrespondancen henlagdes efter en sagplan, kaldet journalnøgle, som indførtes i 1978. Ældre korrespondancemateriale omlagdes i overensstemmelse med denne. Heri findes korrespondancen med lærere, foredragsholdere mv., mens deltagerlister, ansøgninger, kursusprogrammer, optagelsesskrivelser, bogbestillinger og materiale vedr. eksamen og afslutning findes i det kronologisk anlagte kursusarkiv (kursus for kursus). Det samme gælder eksamens- og projektopgaver. Rigsarkivet har i 1983 bemyndiget kassation af regnskabsmateriale og materiale vedr. kurser med undtagelse af nystartede kurser og eksamensopgaver.



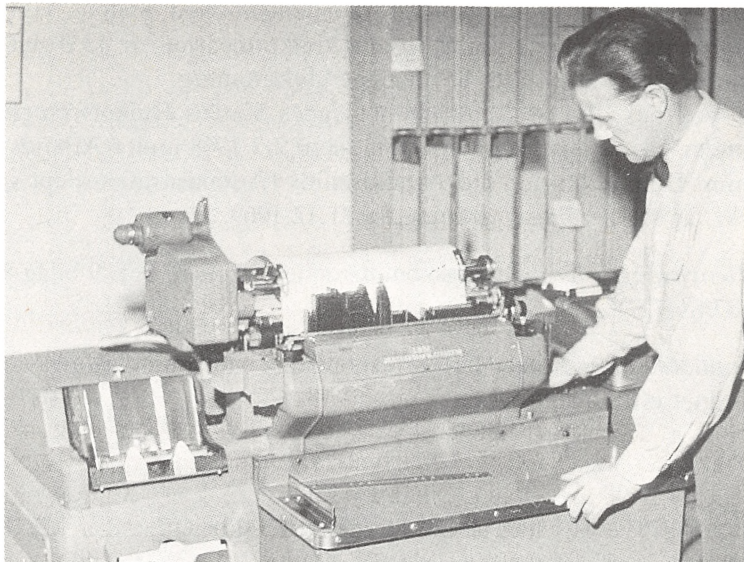

*Elektronisk databehandling (edb) vandt indpas i dansk erhvervsliv omkring 1960 og et par år senere i staten og kommunerne. Oplysningerne fra folketællingen i 1970 blev lagret på magnetbånd, men for en sikkerheds skyld blev de tillige bevaret på de originale skemaer. En af forløberne for edb var hulkortmaskinen. Det viste eksemplar er fra Mejerikontoet i Århus 1963 (Andelsbladet, Erhvervsarkivet).*

*Henvisninger: Finansmin.s Sekretariat, j.nr. 1938/0747. Årsberetning.*

*Indhold: Kassationsprøve, kurser. (MH)*

## Databehandling. Regnskabsvæsen. Personale

### Statens Hulkortcentral 1951-69

1467

Statens Hulkortcentral blev oprettet ved Finansmin.s skr. af 1. 12.1951 efter forslag fra Forvaltningsnævnet, se s. 407. Den fungerede som servicecentral for forskellige ministerier og styrelser med hensyn til hulkortarbejder. I 1958 blev Direktoratet for

Vareforsynings Hulkortcentral sammenlagt med Statens Hulkortcentral. Benyttelsen af Statens Hulkortcentral var ikke obligatorisk; flere styrelser havde egne hulkortanlæg.

Ved bek. 261 af 22.6.1965 henlagdes Statens Hulkortcentral under Økonomimin. og ved bek. 48 af 2.3.1968 under Arbejdsmin. Den nedlagdes ved Arbejdsmin.s (Administrationsdept.s) skr. af 1.7.1969 med virkning fra 31.12.1969.

*Henvisninger:* Forvaltningskommissionen af 1946, bet. 9 bilag 8 (37/Sv.727).

*Indhold:* Programmer og korrespondance vedr. hulkortopgaver ordnet efter institutioner. (NP)

## Tilsynsrådet for Statens Hulkort- og Automationsvæsen 1958-60 2110

I en rapport fra Forvaltningsnævnet af august 1957 om brugen af hulkort i statsinstitutioner anbefaledes det at oprette et permanent tilsynsudvalg med hensyn til anskaffelse og brug af hulkortanlæg i statsinstitutioner. Udvalget burde ikke sammensættes af repræsentanter for de hulkortforbrugende institutioner, men af sagkyndige inden for statistik, regnskabsvæsen mv., f.eks. repræsentanter for Finansministeriets Budgetafdeling, Det Statistiske Departement, Finanshovedbogholderiet, Regnecentralen og Forvaltningsnævnets Sekretariat.

Ved Finansmin.s cirkulære af 31.5.1958 oprettedes Tilsynsrådet for Statens Hulkort- og Automationsvæsen med den af Forvaltningsnævnet foreslåede sammensætning, dog tillige med en repræsentant for Den Danske Købstadsforening.

Tilsynsrådet kom kun til at fungere i kort tid. Etableringen af I/S Datacentralen i december 1959 medførte, at rådets opgaver indskrænkedes til at omfatte de bestående hulkortanlæg; tilsyneladende ophørte dets virksomhed herefter. Et cirkulære om ændring af navn, sammensætning og opgavebeskrivelse, der kan ses at være forberedt i Finansministeriets Sekretariat, synes ikke at være blevet udsendt. I et notat sammesteds dateret 25.3.1966 omtales Tilsynsrådet som bortfaldet ved desvetudo.

*Henvisninger:* Finansministeriets Sekretariat, Gruppeordnede sager, Tilsynsrådet for Statens Hulkort- og Automationsvæsen.

*Indhold:* Korrespondance, mødereferater mv. 1958-60. (NP)

## I/S Datacentralen af 1959, 1959-91 1475 Datacentralen A/S 1991-

På grundlag af Forvaltningsnævnets undersøgelser af statens hulkortvirksomhed og behovene for en centraliseret maskinpark besluttedes det at etablere en fælles central for databehandling for staten og kommunerne. Dette skete ved oprettelsen af Interessentskabet Datacentralen af 1959. Interessenterne var den danske stat ved Finansmin., Københavns Kommune, Frederiksberg Kommune, Den Danske Købstadforening, Foreningen Bymæssige Kommuner og De Samvirkende Sognerådsforeninger i Danmark. De tre foreninger afløstes i 1970 af Kommunernes Landsforening og Amtsrådsforeningen i Danmark. Virksomheden havde til formål at etablere og drive en databehandlingscentral fortrinsvis til udførelse af statens og kommunernes databehandlingsopgaver.

Datacentralens første maskinanlæg installeredes i 1962. Centralen varetog en række af de største statslige edb-opgaver som Motorregisteret, Toldvæsenets registre, CPR-registeret, kilde-skattesystemet, det statslige lønssystem m.m.

Pr. 1.7.1991 omdannedes I/S Datacentralen til Datacentralen A/S, jf. Finansudvalgets aktstykke 243 af 19.6.1991.

*Henvisninger:* Bet. fra Administrationsrådets udvalg vedr. styring og koordinering af edb-udviklingen i forvaltningen, 1969 (Sv.747). Willy Olsen (red.): *I/S Datacentralen af 1959 gennem 25 år*, 1984. Hanne Rasmussen: *Rundt om 1959, i Edb og Staten* nr. 4, 1989 s. 7-9.

Forvaltningsnævnets Sekretariat, j.nr. 160.

*Indhold:* Der er ikke afleveret arkivalier (1990). (TK)

**Statens Regnskabsdirektorat 1979-**

1310

Statens Regnskabsdirektorat oprettedes 1.1.1979 som et direktorat under Budgetdepartementet, jf. aktstykke til Finansudvalget 396 af 17.4.1978 og cirk. 11 af 20.1.1979. Dets opgave var udvikling, vedligeholdelse og drift af en række edb-registre: Statens Budgetsystem (SB), Statens Centrale Regnskabsystem (SCR), Statens Centrale Lønssystem (SCL), Løninformationssystemet (LIF) og Statens Centrale Pensionssystem (SCP) samt opstilling af statsregnskabet, modernisering af det statslige økonomisystem (SØS) og de dermed forbundne administrative opgaver. Reglerne om statens regnskabsvæsen fastsattes i lov 131 af 28.3.1984 og bek. 461 af 10.9.1984. Pr. 1.1.1990 fik Regnskabsdirektoratet status som statsvirksomhed.

Indtil 1986 bestod Statens Regnskabsdirektorat af fem kontorer: Sekretariatskontor, Regnskabsteknisk Kontor, Edb-Kontoret, Konsulentkontoret og Driftskontoret. Derefter organiseredes det med seks kontorer: Sekretariatskontor, Produktionskontorerne 1 (regnskab), -2 (løn), -3 (statsregnskab, budget) og -4 (service) samt Økonomikonsulentkontor og Pensionskontor.

Rigsarkivet har givet kassationsbemyndigelse i 1981 og 1988 (resp. i 1973, 1977 og 1978, hulkort, inddatabilag, arbejdsfiler vedr. SCL mv.).

*Henvisninger:* Statens Regnskabsdirektorat udgiver *Årsberetning, Regnskabshåndbog* og et stort antal brugervejledninger.

*Indhold:* Navneregister, Institutionsregister, Bevillingsregnskabsregister, Internt regnskabsregister IRIS (edb 1310:2) 1976/77-1989. Budgetsystem (edb 1310:4) 1983-89. (NP/MH)

**Bestyrelsen for de Militære  
Underklassers Pensionering og for  
Invalideforsørgelsen 1851-1909**

1173

Bestyrelsen for de Militære Underklassers Pensionering og for Invalideforsørgelsen oprettedes ved lov af 9.4.1851 med den

opgave at varetage tildeling og udbetaling af pensioner til underofficerer og til krigs- og fredsinvalider fra såvel hær som flåde.

Bestyrelsen bestod af seks medlemmer, af hvilke to var lønnede, nemlig den administrerende direktør, der varetog de daglige forretninger, og en læge. To medlemmer indstilledes af Krigsmin. og Marinemin. og to af Centralkomiteen til Understøttelse af de Krigsramte i København (efter Centralkomiteens ophævelse af Københavns Borgerrepræsentation). Ved lov af 20. 1.1876 ændredes sammensætningen, så Bestyrelsen fra 1.4.1877 bestod af den administrerende direktør og de af Krigsmin. og Marinemin. indstillede medlemmer. Overtilsynet med Bestyrelsen varetoges af Finansmin. Ved kgl. res. af 13.6.1851 oprettedes der et Ekspeditions- og Kassekontor under Bestyrelsen.

Under Bestyrelsens forvaltning samlede en række fonde, dels i Den Almindelige Invalidefond, der tog sig af pension og invalideforsørgelse i almindelighed, og dels i Den Overordentlige Invalidefond, der skulle give særlig understøttelse til krigsinvalider samt til deres og til de faldnes efterladte. Iht. 1853-loven skulle bl.a. Søkvæsthusfonden, herunder Assistenshuset, underlægges Bestyrelsen, men dette gennemførtes først ved kgl. res. af 31.3.1860.

Ved lov 44 af 29.3.1904 ophævedes Den Almindelige Invalidefond, og dens midler og forpligtelser overtoges af statskassen. Den umiddelbare forvaltning af Assistenshuset og forpligtelsen til at træde i den forsørgelsespligtige kommunes sted mht. Christiansø, som havde påhvilet Søkvæsthusfonden, blev ved Finansmin.s skr. af 28.9.1904 overladt til Finansmin.s 1. Dept. Ved lov 118 af 14.5.1909 nedlagdes Bestyrelsen, og behandlingen af pensions- og invalidesager skete herefter i Kontoret for Pensions- og Invalidesager under Finansmin.s 3. Dept., hvortil også Bestyrelsens Ekspeditionskontor henlagdes som Anvisnings- og Bogholderikontoret. En del invalidesager overførtes siden til Socialmin. Visse sager vedr. Assistenshuset blev ved Bestyrelsens ophævelse overført til dette og afleveredes derfra til Rigsarkivet.

*Henvisninger:* G. Kringelbach: *Den civile Centraladministration 1848-83*, s. 55-56 og 95, *Den civile Centraladministration 1894-1913*, s. 56-57. H. Thueslev: *Det kgl. Assistenshus*, 1976 s. 164-165. V. Falbe-Hansen og W. Scharling: *Danmarks Statistik IV*, 1880 s. 413-418.

Finansmin.s Sekretariat. Gruppeordnede sager: Bestyrelsen for de Militære Underklassers Pensionering og for Invalideforsørgelsen 1851-1909.

Adolph Hannover, Privatarkiv nr. 5534.

*Hjælpebidler:* Alfabetisk fortegnelse over ansøgere til hædersgaven iht. lov 272 af 19.12.1906 (krigen 1848-50) samt afleveringsfortegnelse 1975 over udtagne sager vedr. Assistenshuset 1762-1904.

*Indhold:* Kopibøger m. registre 1851-1907. Ekspeditionsjournaler (rækkerne A-O) m. registre 1851-1909. Journalsager 1851-1909.

*Gruppeordnede sager:* Marienlyst Slot 1848-51. Christians Plejehus i Eckernförde 1851-56. Nådsensbrød 1861-90. Forvalteren i Assistenshuset 1861-90. Underordnede funktionærer i Assistenshuset 1861-89. Udtagne sager vedr. Assistenshuset 1762-1904. Etatsråd Lautrops papirer vedr. Invalideforsørgelsens regnskabsvæsen 1878-79. Tryksager fra Mont Pitié og andre franske institutioner.

*Anvisningsbøger:* Civile invalider 1851-93. D 1-1000 (enker af Landetaten) 1851-64. L (enker efter invalider af Landetaten) 1851-86. LL 1864-77. K (K/FK) (invalider herunder fredsinvalider af Landetaten) 1860-86. GG (invalider af Søværnet fra krigen 1864) 1882-1906.

Lægeprotokoller m. registre 1851-1906. Kopibøger til lægeprotokoller 1877-89.

*Søkvæsthuset:* Referatsprotokol for Søkvæsthusets direktion 1838-61. Kopibøger 1829-52. Journaler m. registre 1852-60. Kasse- og hovedbøger 1851-70. Div. sager vedr. Søkvæsthuset og Assistenshuset 1752-1860.

*Søkvæsthusfonden:* Kopibøger 1890-92. Journaler 1873-91. Kasse- og hovedbøger 1864-1904.

*Centralkomiteen:* Regnskabsprotokoller 1851-1900.

Regnskabsbøger vedr. Almindelig Fond og Overordentlig Fond 1851-92. Understøttelsesprotokol 1849-1909. Pensionsruller u.å. Pensionsberegninger for de militære underklasser 1877-79. Ansøgninger om hædersgave til krigsdeltagere 1848-50 iht. lov af 19.12.1906.

(PO/MH)

## Lønningsrådet 1919-

1209

Lønningsrådet blev oprettet iht. lov 489 af 12.9.1919 om statens tjenestemænd §48 med den opgave at fastlægge de satser, hvorved dyrtidstillægget ifølge loven skulle udbetales. Endvidere skulle betemmelser om visse særlige ydelser, dagpenge, rejseudgifter mv. forelægges rådet.

Ved lov 483 af 10.9.1920 blev arbejdsområdet udvidet, og Lønningsrådet skulle herefter gøre indstilling til finansministeren i alle spørgsmål vedr. ændringer i tjenestemandslovens bestemmelser om stedtillæg. Desuden kunne alle spørgsmål vedr. fortolkning af tjenestemandsloven og vedr. statens lønninger, honorarer og vederlag forelægges rådet til udtalelse. Lønningsrådet bestod ved oprettelsen af formand og næstformand udnævnt af kongen samt 6 medlemmer, hvoraf finansministeren udnævnte 2 og Rigsdagen 4. Medlemstallet blev senere udvidet.

Ved oprettelsen hørte Lønningsrådet under Statsministeriet, men i forbindelse med lov 483 af 10.9.1920 overførtes det pr. 20. 10.1920 til Finansministeriet, under hvis Lønnings- og Pensionsdepartement det herefter sorterede, bortset fra årene 1965-73. Lønningsrådet havde egen journal, indtil dets arkivdannelse pr. 1.1.1991 indgik i Administrations- og Personaledepartementets journal.

*Henvisninger:* Administrationskommissionen af 30.6.1923, 3. bet., 1925 s. 232-34 (Sv.707). Harald Jørgensen: *Den civile centraladministration 1914-35*, 1936 s. 66.

*Indhold:* Forhandlingsprotokoller 1919-38. Kopibøger 1920-39. Dagsorden A 1920-59. A-sager 1919-39. Korrespondancejournaler 1919-39. Journalsager 1919-39. E-sager 1937-39. Gruppeordnede sager 1919-36. Finanslovforslag 1921-27, 1929-30, 1932-33, 1935-36. Normeringslovforslag 1921-22, 1924-30, 1934-39. Honorarregulering 1932-33. Div. sager. (NP/SR)



## Stillingsvurderingsrådet 1969-

1191

Stillingsvurderingsrådet blev oprettet ved Ministeriet for Statens Lønnings- og Pensionsvæsens skr. af 26.11.1969. Baggrunden var, at der i Tjenestemandskommissionen af 1965 havde vist sig behov for ensartede stillingsbeskrivelser som grundlag for en omlægning af lønstrukturen, især med henblik på tværgående sammenligninger mellem dels de enkelte styrelser, dels forskellige typer af stillinger. Rådets opgave var at igangsætte og koordinere arbejdet med stillingsbeskrivelser, stillingsvurderinger og personalebedømmelser inden for staten, folkeskolen og folkekirken. Efter nogle års nedtrapning blev Stillingsvurderingsrådets Sekretariats sidste medarbejder pr. 15.10.1990 overført til Administrations- og Personaledepartementets 1. Kontor; den selvstændige journal fortsatte.

*Henvisninger:* Bet. fra Tjenestemandskommissionen af 1965, 3. del (bilag), 1968 (Sv.872). Stillingsvurderingsrådets arbejde. En redegørelse for rådets arbejde med udviklingen af et stillingsvurderingssystem, 1976, revideret udg. 1986.

*Indhold:* Rådsmateriale 1969-76. Brevkopier 1970-73. Prøveundersøgelser 1970-76. Regnskabsmateriale 1970-76. (NP/SR)

## Nævnet for Helbredsbedømmelser i Tjenestemandssager 1947-

1211

Ansættelse i tjenestemandstilling var tidligere betinget af "tilfredsstillende helbredsattest", et krav, som vedkommende minister dog kunne dispensere fra. Tjenestemandsløvs 301 af 6.6.1946 åbnede i §§6, 13 og 50 mulighed for ansættelse af personer med invaliditeter og helbredsmangler mod en nærmere bestemt afkorting i lønnen, og ved Finansmin.s cirk. af 25.9.1947 oprettedes et nævn til afgivelse af skøn over helbredsgrundlaget ved ansættelse af invaliderede personer i tjenestemandstilling og afskedigelse med pension.

Finansministeren beskikkede medlemmerne og udpegede formanden for 3 år. Nævnet repræsenterede statens tjenestemandforvaltning og forskellige lægelige specialer og bestemte selv sin



forretningsorden. Mindre ændringer gennemførtes ved cirk. 156 af 28.6.1962, lov om tjenestemandspension 292 af 18.6.1969, bek. 450 af 17.10.1980 og cirk.skr. 94 af 19.8.1988. Arbejdsområdet udvidedes fra staten til folkeskolen, folkekirken, amtskommunerne og kommunerne. Lægetjenesterne i forsvaret, politiet, DSB og P&T kunne forelægge sager for nævnet, der tillige kunne afgive udtalelser til kommunale sammenslutninger, koncessionerede selskaber, offentlige virksomheder og statsgaranterede pensionskasser.

*Henvisninger:* Redegørelse for nævnets virksomhed i tiden fra dets oprettelse 1.10.1947 indtil udgangen af december 1954 (i Adm.Saml.).

*Indhold:* Kopibøger 1947-69 m. registre 1947-61. Journaler 1947-70 m. registre 1947-69. Mødereferater 1947-69. Sager vedr. koncentrationslejranger m. kartotek 1947-. Journalkort, navne 1931-70. Journalkort, institutioner 1931-70.

*Klientsager* (Alle sager er kasseret med undtagelse af 10 pr. år): Ansættelsessager 1931-70. Sager om nægtet ansættelse 1936-70. Aspirant- og elevsager 1936-70. En del sager stammer fra Finansministeriets Sekretariat og fra 1. og 4. Lønningskontor.

(SR)

## Centralrådet for Statens Samarbejdsudvalg 1949-

1207

De første regler for samarbejdsudvalg inden for statens institutioner blev udstedt af Finansministeriet ved reglement 104 af 25.4. 1949. Iht. §13 blev der nedsat et centrallråd til at fremme samarbejdsudvalgenes arbejde. Samarbejdsudvalgenes og Centrallrådets kompetence blev udvidet ved Økonomi- og Budgetmin.s cirk. 18 af 16.1.1972 og ved Finansmin.s cirk. 199 af 21.11. 1979 og 132 af 29.11.1990.

Centrallrådet havde 18 medlemmer. Finansministeren udpegede de 9 og blandt disse formanden; hovedorganisationerne udpegede de øvrige 9 som repræsentanter for personalet. Dets opgaver var at fremme samarbejdsudvalgenes virksomhed ved at vejlede, fortolke bestemmelser, afgøre uoverensstemmelser, re-

gistrere alle aftaler om samarbejdsudvalg samt foranstalte undervisning mv. Sekretariatsforretningerne blev de første år varetaget uden journalisering af Centralrådets sekretær, fra medio 1973 af dets sekretariat og fra 1.7.1988 af Administrations- og Personaledepartementets 6. Kontor, hvori Centralrådets Sekretariat var blevet integreret.

*Henvisninger:* Bet. ang. oprettelse af samarbejdsudvalg ved statens virksomheder, 1949 (Sv.850). Bet. om revision af samarbejdsudvalgsvirksomheden, 1971 (Sv. 2669). Kvartalsbladet *Samarbejdsnyt* 1980-86. *Meddelelser fra Centralrådet* 1986-.

Lønnings- og Pensionsdept. 6. Kt., j.nr. 1979/1827.

*Indhold:* Der er ikke afleveret arkivalier (1990). (SR)

## Økonomisk styring

### Nationalbudgetudvalget 1947-50 1343

Som et led i bestræbelserne på at tilvejebringe et samlet overblik over hele landets økonomiske stilling og for at tilvejebringe et grundlag for tilrettelæggelse af regeringens økonomiske dispositioner besluttedes det at udarbejde et nationalbudget for året 1948 og derefter for de følgende år. Den tekniske udformning af nationalbudgettet blev foretaget af et embedsmandsudvalg nedsat 4.12.1947 under Det Økonomiske Sekretariat, hvis sekretariatschef, Viggo Kampmann, blev udvalgets formand.

*Henvisninger:* *Danmarks Nationalbudget for Aaret 1948*, 1948. Do. 1949 og 1950.

*Indhold:* Konsulent Henning Friis' medlemsarkiv 1949-50 (afleveret af Arbejdsministeriet). (WR)

# Hvad dokumentmappen gemte



28/8 55: Der er rejst krav om, at offentligheden skal have adgang til at gøre sig bekendt med ministerielle sager, som hidtil har været hemmelige.

– Én lys frokostpilsner, to stykker med æg og tomat, ét med leverpostej og rødbede, ét med gammelost samt en tipskupon ...

Borgernes mulighed for at kigge forvaltningen i kortene er vokset siden Bo Bojesens tegning fra 1955. I 1964 kom lov om partsoffentlighed, der gav parterne i en forvaltningssag adgang til at se sagens akter. I 1970 vedtoges lov om offentlighed i forvaltningen, hvorefter alle kunne få adgang til at se akterne i givne sager. Adgangen blev senere udvidet. Der er dog visse undtagelser, der skal beskytte rigets sikkerhed og privatpersoners integritet.

## Det Økonomiske Råd 1962-

1306

Det Økonomiske Råd blev oprettet ved lov 302 af 5.9.1962 om økonomisk samordning med den opgave at følge landets økonomiske udvikling og bidrage til at samordne de økonomiske interesser. Medlemmerne udnævntes af økonomiministeren. Det Økonomiske Råd lededes af tre nationaløkonomisk kyndige formænd ("vismændene"), udnævnt for 6 år, og havde desuden 22 (efter lov 162 af 11.5.1966 indtil 24) medlemmer udnævnt for 3 år, repræsenterende økonomiministeren samt arbejdsmarkedets og erhvervslivets organisationer. Rådet havde til sin rådighed et sekretariat og trådte sammen mindst to gange om året. Dets halvårslige redegørelser til regeringen publiceredes siden 1968 under titlen *Dansk Økonomi*.

*Henvisninger: Dansk økonomi: Råd og realiteter 1962-1987. Udg. af Det Økonomiske Råd, 1987.*

*Indhold:* Der er ikke afleveret arkivalier (1990). (SR)

## Lovmodelrådet 1978-

2404

Lovmodelrådet nedsattes i oktober 1978 af økonomiministeren med repræsentanter for en række styrelser og kommunale organisationer, der fik til opgave at afgive udtalelser og indstillinger til ministeren vedr. etablering, drift og vedligeholdelse af en lovmodel. Som en del af Det Økonomiske Sekretariat oprettedes et Sekretariat for Lovmodelrådet under ledelse af en kommitteret, der tillige blev formand for rådet.

Lovmodelarbejdet (jf. aktstk. til Folketingets Finansudvalg 439 af 9.5. 1978 og 444 af 22.5.1981) bestod i etablering, løbende drift samt videreudvikling af et edb-beregningssystem til at forsyne regering og Folketing med hurtige, pålidelige og dækkende talmæssige oplysninger om de fordelingsmæssige og budgetmæssige konsekvenser af gældende lovgivning og ændringer heri. Det var således muligt at foretage beregninger af situationen for udvalgte familietyper, der frembød særlig interesse, f.eks. med hensyn til indkomst, børnetal eller boligforhold.

*Henvisninger:* Lovmodelrapport 1977. Rapport fra den af Administrationsdept. 22.10.1975 nedsatte arbejdsgruppe til undersøgelse af mulighederne for og omkostningerne ved at tilvejebringe et for Datacentralens lovmodel egnet datagrundlag, Administrationsdept., september 1977. Lovmodel, Økonomimin., maj 1987.

*Indhold:* Der er ikke afleveret arkivalier (1990). (NP)

## Udvalget vedr. Generelle Økonomisk- 1309 Politiske Spørgsmål i Forbindelse med EF 1973-

Udvalget vedr. Generelle Økonomisk-Politiske Spørgsmål i Forbindelse med EF nedsattes i 1973 til behandling af Danmarks stillingtagen til forhandlingerne i Rådet af Økonomi- og Finansministre.

Udvalgets arkiv 1973-76 indgår i Økonomi.s arkiv (Aflevering 1988 nr. 31-46 og 52-70). (MH)

## Lotterier

Det Kgl. Klasselotteri 1753- 1215

Den Beständige Justitsdirektion 1214  
1821-1915

Det Kgl. Klasselotterinævn 1915-76

*Det Kgl. Københavnske Klasselotteri* oprettedes ved forordning af 29.6. 1753, hvorved Det Kgl. Opfostringshus fik privilegium på et ”generallotteri”. I 1774 blev privilegiet ophævet og lotteriet henlagt under Rentekammeret, der administrerede det gennem en

klasselotteriinspektør (I s. 358f. og V.A. XII s. 210 ff). I 1849 henlagdes Klasselotteriet under Finansmin.s Kontor for Stempel- og Lottosager, fra 1862-65 under Assignationskontoret, 1865-66 under Stempelkontoret og fra 1866 under Kontoret for Skattesager, senere Skattedepartementet, fra 20.2.1975 under ministeren for skatter og afgifter.

Ved lov af 6.3.1869 om Klasselotteriets ordning og forbud mod andet lottospil m.m., der trådte i kraft 1.4.1870, fik Klasselotteriet sin nuværende struktur med 2 årlige lotteriserier hver med 6 klasser (trækninger). Lotteriets trækning foregik under tilsyn af den allerede i 1821 oprettede såkaldte *Bestandige Justitsdirektion*, der 1915 ændrede navn til *Det Kgl. Klasselotterinævn*. Lotteriets administrative leder kaldtes indtil 1924 klasselotteriinspektør, derefter direktør.

Ved lov 627 af 22.12.1976 blev loven af 1869 ændret. Herefter skulle lodsedlernes pris og antal samt gevinsternes andel af den samlede indskudssum fastsættes på finansloven. Endvidere bortfaldt Klasselotterinævnet som lovfæstet organ, idet ministeren for skatter og afgifter bemyndigedes til at fastsætte regler om tilsyn med og ledelse af Klasselotteriets trækning, ligesom ministeren fik den endelige administrative afgørelse af opstående spørgsmål.

Klasselotteriet var det eneste her i landet tilladte lotteri, hvis formål udelukkende var spil om pengegevinster. Tilladelse til andet lottospil gaves kun, hvis det var forbundet med et almennyttigt formål. Af Klasselotteriets indskudssum ydedes et bidrag til statskassen, som fra gammel tid kaldtes "rabat".

Rigsarkivet har givet Klasselotteriet kassationsbemyndigelser ved skrivelser af 20.10.1978 (kollektørakter) og 28.3.1979 (edb).

*Henvisninger: Det kgl. københavnske Klasselotteri. Jubilæumsskrift 1753 - 29. juni - 1953. Udgivet af Klasselotterikollektørforeningen af 1910. Kbh. u.å.*

*Indhold: Kopibøger med registre 1865-1932. Journaler med registre 1865-1901, 1904-09, 1912-51. Kollektørakter 1863-79 (prøver). Kassejournaler 1923-50. Hovedbøger 1927-50. Hovedbøger for kollektører 1969-77 (prøver). Kassebøger for kollektører 1965-79 (prøver). Kautionsprotokoller med registre 1865-1958.*

(NP)

## Finansministeriets Tilsynshavende med 1174 Det Danske Koloniallotteri 1904-33

Blandt de foranstaltninger, Den Vestindiske Kommission af 1902 forslø, var oprettelsen af et lotteri. Ved lov 51 af 29.3.1904 blev der tilvejebragt hjemmel for et lotteri på St. Thomas. Nærmere regler blev givet i bek. af 8.6.s.å. (Lovtidende 1904, tillæg s. 19). Iht. dennes §12 skulle der af finansministeren ansættes en tilsynshavende såvel i København som på St. Thomas. En forskrift for den tilsynshavende i København udfærdigedes 27.5.1905.

Loven blev ændret ved lov 108 og 109 af 6.4.1906, bl.a. med henblik på udvidelse af lotteriet til moderlandet. Trækningerne henlagdes til København. Hvervet som tilsynshavende med lotteriets forpligtelser over for staten opretholdtes i København, men bortfaldt på St. Thomas. Bevillingen blev i lighed med den tidligere givet med gyldighed indtil 1944, dog således at finansministeren, når lotteriet havde været drevet i 15 år fra 1906 at regne, kunne tilbagekalde bevillingen med et års varsel. På grund af klager over lotteriets virksomhed, udnyttedes denne mulighed ved skr. af 29.11.1921. Dog blev der tilstået bevillingshaveren, A/S Det Danske Koloniallotteri, en afviklingsperiode. Lotteriet ophørte i 1933.

*Henvisninger:* Bet. over Forholdene paa de Dansk-Vestindiske Øer, 1903 s. 108f. (Sv.1437). *Koloniernes Centralbestyrelse. Vejledende arkivregistraturer XX*, 1975 s. 52f. og 103.

*Indhold:* Brevkopier 1905-32. Journaler 1904-36. Journalsager 1921-36. Plansagen, budgetsagen 1907-33. Præskriberede gevinster, afgiftssagen 1904-34. Diverse. (NP)

## Dansk Tipstjeneste A/S 1948- 2552

Ved lov 278 af 9.6.1948 om tipning bemyndigedes finansministeren til at meddele bevilling til foranstaltning af væddemål i forbindelse med idrætsskampe ("tipning"). Dansk Tipstjeneste stiftedes 21.7.1948, og bevilling blev givet 16.8.1948. Denne og

senere bevillinger blev givet for 5 år ad gangen, og fornyelse krævede godkendelse fra Folketingets Finansudvalg.

Loven er blevet ændret mange gange, navnlig reglerne om afgifter til staten og fordeling af overskud. Ved lov 764 af 14.12. 1988 fik skatteministeren bemyndigelse til at bevilge afholdelse af et landsdækkende talspil ("lotto"). Tipstjenesten fik denne bevilling.

Af aktiekapitalen tegnedes 70% (1988 80%) af staten, resten af idrættens hovedorganisationer. Af omsætningen udbetaltes 50% (1988 45%) til vinderne, resten tilfaldt idræts- og ungdomsformål samt kulturelle og humanitære formål, fra 1988 tillige velgørende og andre almennyttige formål. Vinderne betalte af deres gevinster en afgift på 15% til staten, der i øvrigt ikke beskattede gevinsterne eller selskabet.

Tipstjenesten lededes af en bestyrelse på indtil 15 (fra 1988 indtil 9) medlemmer udpeget af finansministeren og indenrigsministeren (1988 skatteministeren og kulturministeren), af undervisningsministeren samt af de til aktiekapitalen bidragende idrætsorganisationer. Skatteministeren udnævnte formanden og udpegede en næstformand. I regnskabsåret 1989/90 var omsætningen til tipning 1.396 mio. kr., til lottospil 612 mio. kr.

*Henvisninger:* Dansk Tipstjeneste 1948-1973 samt beretning og regnskab 1972-73, 1973. Beretning og regnskab 1948ff.

*Indhold:* Der er ikke afleveret arkivalier (1990). (SR)

## Banker. Forsikring

### Nationalbanken i København 1818-1936 1971 Danmarks Nationalbank 1936-

Ved statsbankerotten i 1813 ophævedes alle eksisterende banker, jf. forordning af 5.1.1813, og der oprettedes en Rigsbank (I s.



*Juristen Carl Ussing (1857-1934) virkede ved københavnske domstole 1891-1914 og var derefter i 10 år en af Nationalbankens tre direktører. Ved siden af embedsgeringen udfoldede han et forfatterskab især om forholdet mellem ret og magt og om kriminalitet. Han interesserede sig særligt for samfundsforholdenes betydning for kriminaliteten. I 1910 blev han den første formand for Den Faste Voldgiftsret. Carl Ussing er fotograferet 1888 med sin hustru (Det Kgl. Bibliotek).*



482f.), der som grundfond fik bankhæftelse (prioritet) på 6 procent i al fast ejendom i købstæderne og på landet. Rigsbanken skulle if. åbent brev af 30.7.1813 med tiden omdannes til et privat pengeinstitut. Denne omdannelse af Rigsbanken til *Nationalbanken i København* skete ved åbent brev af 6.4.1818, idet Nationalbanken som et "privat Interessentskab ... adskildt fra Vore Finantzer ..." fik garanti for, at "ingen Befaling fra Os skal nogensinde ... indvirke ... i Bankens Bestyrelse".

Nationalbanken overtog Rigsbankens aktiver og passiver, herunder bankhæftelsen. Bankens oktroj (bevilling) af 4.7.1818 gjaldt 90 år, men blev fornyet ved lov 157 af 12.7.1907, midlertidigt ændret ved lov 74 af 31.3.1915. Ved lov 116 af 7.4.1936 ophævedes oktrojen, og banken omdannedes til en selvejende institution, *Danmarks Nationalbank*. Aktionærerne fik deres tilgodehavender ombyttet til obligationer. Staten garanterede bankens grundfond og oppebar dens evt. overskud, f.s.v. dette ikke hensattes som reservefond.

Nationalbanken blev Danmarks centralbank og eneste seddeludstedende bank og fik til opgave at opretholde et sikkert pengevæsen og at lette og regulere pengeomsætning og kreditgivning. Handelen med fremmed valuta foregik fortrinsvis gennem Nationalbanken.

Banken skulle ledes af et repræsentantskab, en bestyrelse og

en direktion. Repræsentantskabet var på 25 medlemmer, hvoraf 8 var udpeget af Rigsdagen og 2 af ministeren for handel og søfart (senere økonomiministeren) samt 15 medlemmer med indsigt i erhvervsforhold, der valgtes af det samlede repræsentantskab. De af ministeren udpegede medlemmer udgjorde sammen med 5 andre medlemmer valgt af repræsentantskabet bankens bestyrelse. Bankens direktion var på 3 medlemmer, hvoraf det ene var udnævnt af kongen, de to andre valgt af bestyrelsen. Som kgl. bankkommissionær førte handelsministeren (opr. justitsministeren og senere økonomiministeren) tilsyn med, at banken opfyldte sine forpligtelser og loven. Bankkommissionæren førte forsæde i Repræsentantskabet og havde adgang til bestyrelsens møder.

*Henvisninger:* Axel Rubow: *Nationalbankens Historie 1818-78, 1878-1908*, 1918 og 1920. C. Th. Ussing: *Nationalbanken 1914-24*, 1926. Årsberetning og regnskab 1983.

Nationalbankdirektør C.V. Bramsnæs, Privatarkiv nr. 5203. Nationalbankdirektør H. Green, Privatarkiv nr. 5478. Nationalbankdirektør Carl Ussing, Privatarkiv nr. 6649.

*Indhold:* Kartoteker og udvalgte sager vedr. administrationen på statens vegne af valutaloggivningen 1947-88. (MH)

## Den Kgl. Mønt i København 1873- 1155

Møntudstedelse var fra middelalderen et kongeligt regale. Grundloven af 1849 fastslog i §33 (1953-grundloven §26) kongens ret til at lade slå mønt iht. lov, og dermed gjordes møntudstedelse til et lovgivningsanliggende, dvs. den kunne ikke foranstaltes administrativt. Om Den Kgl. Mønt i København og i Altona før overgangen i 1873-75 til kronemønt, se I s. 525f.

Ved lov 66 af 23.5.1873 bestemtes det, at guld skulle være grundlag for Danmarks møntsystem. Sølv og ringere metal skulle benyttes til skillemønt. Ved bek. 76 af 21.5.1874 fastsattes tidspunktet for indførelse af den nye regningsenhed til 1.1.1875. Lov 142 af 6.11.1874 ophævede Den Kgl. Mønts eneret til at foretage guld- og sølvsmeltninger. Den Kgl. Mønts arbejdsområde var produktion, forarbejdning og prægning af især skillemønt. Herudover beskæftigede en særlig afdeling sig med at fremstille mønt-

sæt specielt til møntsamlere. Endelig fremstillede Den Kgl. Mønt medaljer og sølvmonter til særlige lejligheder.!

Ved det ministerielle systems indførelse var møntsagerne placeret under Finansmin.s 2. Kt., som førte tilsyn med fabrikationen på Den Kgl. Mønt. Ved bek. 458 af 13.10.1971 overførtes Den Kgl. Mønt fra Finansmin. til Økonomi- og Budgetmin. Mønten sorterede fra 29.9.1973 til 20.12.1973 under Budgetmin., og førtes derefter tilbage under Finansmin.

Lov 191 af 24.5.1972 §8 bemyndigede økonomi- og budgetministeren til at overføre Den Kgl. Mønts opgaver til Danmarks Nationalbank. Denne bemyndigelse udnyttede finansministeren til i bek. 622 af 20.12.1974 at etablere Den Kgl. Mønt som en selvstændig regnskabsførende institution under forvaltning af Danmarks Nationalbank. Der var ikke tale om ændring i forvaltningen af møntlovgivningen, kun om en overførsel af administrative og produktionsmæssige opgaver, jf. møntlov, lov 817 af 21.12.1988. Til Den Kgl. Mønt var knyttet en kommitteret.

Instruksen af 17.6.1873 for møntmesteren ved Den Kgl. Mønt pålagde denne at lade føre protokoller over ind- og udleveringer (§3), møntprotokol over smeltninger (§6), stempelprotokol (§14), journal og kopibog (§16) samt ekstrakter over produktionen (§17).

*Henvisninger: Dansk Pengehistorie I-III* (udg. af Danmarks Nationalbank), 1968. Axel Nielsen: *Specier, Kroner, Kurant*, 1907. J. Wilcke: *Specie-, Kurant- og Rigsbankdaler 1788-1845*, 1929. J. Wilcke: *Sølv- og Guldmøntfod*, 1930. Instruktion for Møntmesteren ved den kgl. Mønt i København af 17.7.1873, *Ministerialtid. nr. 202*, 1873. Cirk. 156 af 4.8.1875 vedr. Inddragelsen af den gamle Mønt og de på Rigmønt lydende Nationalbanksedler. Kgl. Anordning 37 af 17.3.1876, hvorefter alle gældende Sølvmonter fra 1.10.1876 ophøre at være lovligt Betalingsmiddel. Bet. afgiven af den af de tre nordiske Kongeriger anordnede Møntcommission, 1872 (Sv. 257). Bet. afgiven af den ... danske Møntcommission, 1872 (Sv. 258). Bet. afgivet af det af Finansmin. nedsatte Udvalg ang. Den kgl. Mønt, 1928 (Sv. 1903).

*Indhold: Kopibøger 1873-1946. Kopier af breve til Finansmin. 1921-49. Kopier af breve til Nationalbanken 1924-47. Journaler 1866-1957. Indkomne skrivelser 1874-1928. Indkomne skrivelser*

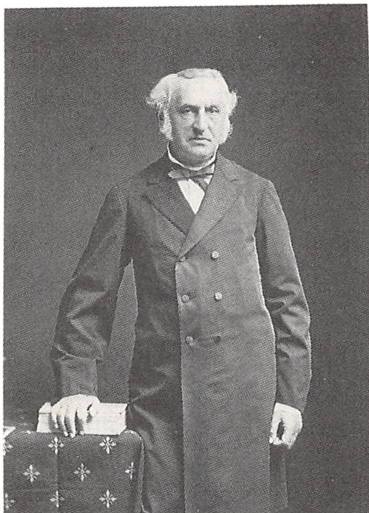

*Moritz Levy (1824-92). For en dansk embedsmand var Moritz Levys karriere usædvanlig. Han voksede op i trange kår i en jødisk familie i København, kom i handelslære i Hamborg og derfra til De Dansk-Vestindiske Øer, hvor han forsøgte sig som købmand. I 1849 var han tilbage i København og blev ansat som møntagent i Altona. Han gjorde sig bemærket med en række nationaløkonomiske artikler og blev i 1858 tilknyttet Nationalbanken. I 1861 blev Levy bankens direktør og bevarede denne stilling til sin død.*

A 1923-57, B 1923-47 og C 1923-57. Ujournaliserede indkomne skrivelser 1927-45. Korrespondance vedr. medaljer 1888-1957, svenske blanketter og jernmønt 1939-42. Cirkulærer fra Finansmin. 1944-57.

Udmøntningsprotokoller for møntmester 1835-1920. Leveranceprotokoller (guld) for kontrollør 1842-1900, møntmester 1873-1926 og møntguardein 1900-15. Leveranceprotokoller (sølv) 1874-1926, (kobber) 1813-44, kobbernikkel, (kobber, nikkel, tin og zink) 1921-26. Leveranceprotokol (til udmøntning af guld fra private) 1916-18. Smelteprotokoller 1873-1974. Memorialer 1870-1955. Tællebøger 1874-1905. Vejebøger 1874-1904. Medaljer for privat regnskab 1873-76. Medaljeprotokol 1873-93. Medaljeregnskab 1893-1934. Medaljebog 1934-57. Stempelprotokoller (flere rækker) 1812-1929, 1956-72. Nypræget mønt 1909-26. Materialejournal 1926-28. Materiale-, smelte- og skrotjournal 1940-66. Prægeprotokoller 1873-91, 1924-25. Indsmeltningssedler 1856-68, 1875-76. Beholdningsprotokol/-bog 1868-1926. Fabrikationsbøger 1873-1966 (div. år).

Konto for 10- og 20-kroner 1873-74. Afleveringsbog til Nationalbanken 1874-76. Bemærkninger i anl. af udmøntning af 10- og 20-kroner 1876-77. Inddragen mønt (flere rækker), nedsmeltningssedler, sorteringssedler 1869-1972 (div. år). Sammendragssjournaler 1953-66. Afslutningsjournal 1952-66. Protokol for ju-

steringer, prægning mv. 1876-97. Lagerbøger 1939-64. Nedsmeltningebøger 1955-74. Arbejdsbog for smelteriet 1890-1911. Th. Køhnkes private smeltekladde for guldudmøntningen 1866-90. Kontrolbog for møntguardeinen 1874-1911. Regnskab for nyudpræget mønt 1871-1909. Protokol over udbytteprocent for de enkelte møntsorter 1954-58. Regnskab over div. metaller 1926-29. Udenlandsk (grønlandsk) skillemønt 1926. Div. møntregnskaber (flere rækker) 1926-69. Balancehæfter (vedr. metalbeholdning) 1953-66, (afstemning af anvendt metal) 1954-64, (specifikation over anvendt metal, svind, inddragen mønt, præget mønt) 1954-71, (regnskab, mønter) 1967-74. Værkstedsanalyse 1964-67. Regnskab med Finansmin. 1958-75.

Kassebøger 1873-1924. Kontokassebøger 1871-1924. Ekstrakt af Den Kgl. Mønts regnskab 1873-1926. Udtog af kasseregnskab 1903-22. Hovedbøger 1924-66. Regnskabsanalyse 1952-66. Kassejournaler 1956-67. Div. regnskabsjournaler ved overgang til nyt bogholderi 1966-67. Regnskab for olie, telefon, vandforbrug 1956-67. Nationalbankens kontoudskrifter 1968-73. Regnskabsoversigter 1930-55, 1957-73. Løn til tjenestemænd 1969-74. Ugekort (arbejds løn) 1874-75. Ugelister over arbejds løn 1875-1916. Div. regnskabsmateriale vedr. Paul Bergsøe & Søn incl. bilag 1962-72.

Kopi af bygningsregninger 1869-1906. Inventarlistor 1874 med hjælpelister 1873-74. Beskrivelse af Den Kgl. Mønts lokaler samt faste inventargenstande 1875. Fortegnelse over Den Kgl. Mønts inventar 31.3.1879-1919 (hvert 5. år). Regnskab over inventar 1862-1923. Synsprotokoller for embedsboliger (møntfuldmægtigens) 1889-1921, (møntmesterens) 1893-1921, (portnerens) 1893-1921. Bygningsregnskab over Den Kgl. Mønt 1921-23.

*Møntguardeinen*: Brevkopibog 1874-99. Indgåede breve, journal 1900-1918. Memorial 1873. (HCW/MH)

## Den Dansk-Vestindiske Nationalbank 2429 1904-34

Efter at den eneste danske bank på De Vestindiske Øer, St. Thomæ Bank, var gået fallit i 1898, var der i Dansk Vestindien kun en afdeling af den engelske Colonial Bank og to lidet be-



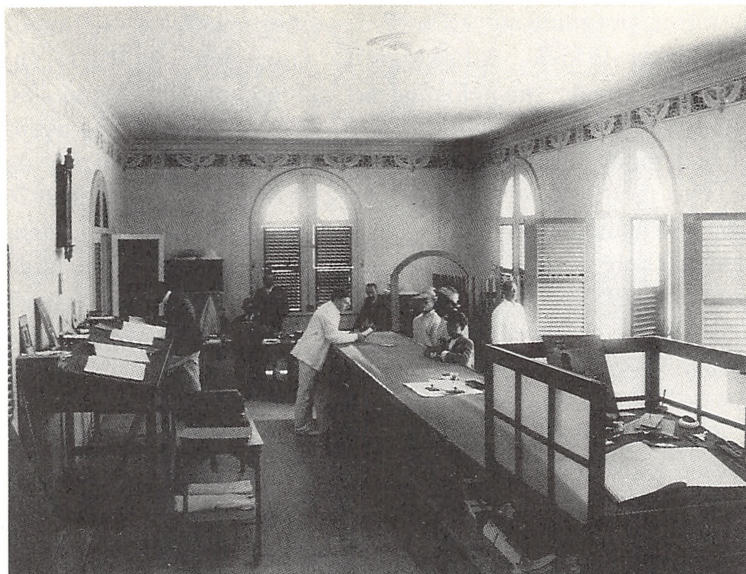

*Den Dansk-Vestindiske Nationalbank, som oprettedes i 1904 af et konsortium bestående af Nationalbanken og fire danske storbanker, havde eneret i 30 år på at udstede sedler på Øerne. På billedet ses det indre af bankens hovedsæde i Charlotte Amalie på Sankt Thomas.*

nyttede sparekasser. I betænkning af 1903 foreslog Den Vestindiske Kommission, at der oprettedes en konkurrerende dansk bank på St. Thomas med filialer på de to andre øer, at denne bank fik en afdeling for udlån mod pantsikkerhed i fast ejendom og ret til at udstede pengesedler. Efter forhandling med begge de vestindiske kolonialråd fik finansministeren ved lov 50 af 29.3.1904 bemyndigelse til at tillade et konsortium bestående af Nationalbanken i Kbh., Privatbanken i Kbh., Den Danske Landmandsbank, Hypotek- og Vekselsbank og Kbh.s Handelsbank at oprette en aktiebanc på De Dansk-Vestindiske Øer med den opgave "at virke til Fremme af Øernes økonomiske Udvikling". Hertil hørte foruden alm. bankvirksomhed også långivning mod sikkerhed i fast ejendom. Til afløsning af den hidtidige brug af kreditbeviser, fik banken eneret på øerne til at udstede sedler i et tidsrum på 30 år. 10 pct. af det årlige overskud skulle erlægges i afgift til den danske statskasse. Som en betingelse for at medvirke ved dannelsen af konsortiet krævede bankerne en ordning af det vestindiske møntvæsen, hvilken skete ved lov 49 af 29.3.1904, der indførte franc'en (1 vestindisk dollar = 5 francs).

Banken havde hovedsæde i Charlotte Amalie og filialer i Christiansted og Frederiksted, mens kontorforretningerne i København varetoges af Nationalbanken. Afståelsen af øerne til De Forenede Stater i 1917 gjorde ingen forandringer i bankens koncession (jf. konvention af 4.8.1916 art. 3 stk. 4 h). Ved koncessionens udløb i 1934 likvideredes Den Dansk-Vestindiske Nationalbank, og amerikansk mønt indførtes på Virgin Islands.

*Henvisninger:* Bet. over Forholdene paa de dansk-vestindiske Øer, 1903 (Sv.1437) s.106-07. Rigsdagstid. 1903/04, A sp.3547-70. Georg Nørregaard: *Vore gamle Tropekolonier 4: Dansk Vestindien 1880-1917*, 2.udg. 1966 s.83-84, 135. - Finansmin.s Sekretariat, Gruppeordnede sager nr. 876.

*Indhold:* Generalforsamlingsprotokol 1906-39. Bankrådets forhandlingsprotokol 1902-39. Protokol over sukkerproduktion 1890-1902. Bankrådets kopibog 1904-30. Journal for bankrådets formand. Journalsager 1905-38. Div. gruppeordnede sager (vedr. bl.a.: Dansk-Vestindisk Kommission 1916, Generalforsamlinger 1906-37, Plantagen Bethlehem, First National City Bank, Virgin Island's Nationalbank, St. Thomas Isværk, Orkanen 1928, Mønt- og seddelvæsen, Oprettelse, Likvidation). Stikordsregister (udarb. ca. 1970). (WR)

## Bankkomiteen af 9.2.1908, 1908-10 2427

Efter at Københavns Grundejerbank den 7.2.1908 havde standset sine betalinger, fandt der i dagene 7. og 8.2. et *run* sted på den mellemstore københavnske bank, Detailhandlerbanken. Af frygt for at der skulle opstå en panik, som også ville ramme andre banker og sparekasser, indgik finansministeren og de fem største banker i København, under forbehold af lovgivningsmagts billigelse, søndag den 9.2. en overenskomst, hvorefter staten og de fem store banker påtog sig fuld garanti for fordringer på de nævnte to banker; staten med halvdelen indtil 10 mio. kr. Statens garantiforpligtelse vedtoges herefter af Rigsdagen med alle partiers tilslutning (lov 22 af 15.2.1908). Ved samme overenskomst nedsattes en komité til at træffe bestemmelse om de nærmere betingelser for garantien i retning af administration eller likvida-

tion af de to banker, om kontante udbetalinger til kreditorerne og om andre forholdsregler med henblik på at tilvejebringe ro og tillid på pengemarkedet.

Bankkomiteens virksomhed - herunder dens optagelse af et lån i England på 20 mio. kr. - medførte kritik fra politisk side, og den ophævedes pr. 1.4.1910. Til at overtage og afvikle komiteens forpligtelser oprettedes samtidig Afviklingskassen af 1910 (lov 65 af 26.3.1910), se ndf.

*Henvisninger:* Knud Erik Svendsen og Svend Aage Hansen: *Dansk pengehistorie 1700-1960 I*, 1968 s.376ff.

*Indhold:* Forhandlingsprotokoller med register og udskrifter 1908-10. Kopibøger, brevjournal, korrespondancesager 1908-10. Forhørsudskrifter med bilag 1908-09. (WR)

## Afviklingskassen af 1910, 1910-28 2428

Til at overtage de forpligtelser, som Bankkomiteen af 9.2.1908 (se ovf.) havde påtaget sig, oprettedes Afviklingskassen af 1910 ved lov 65 af 26.3.1910. Der indbetaltes straks 12 mio. kr. til Afviklingskassen; heraf halvdelen af staten, resten af de fem garanterende banker. Samtidig udvidedes 1908-lovens garanti til også at dække en række andre kriseramte banker og sparekasser, og statens mulige tab sattes til maksimalt 7 mio. kr.

Afviklingskassen lededes af en bestyrelse på fem medlemmer udnævnt af de garanterende banker. Bestyrelsen førte det øverste tilsyn med de garanterede banker, traf bestemmelse om disses ledelse og skulle i øvrigt årligt indsende en udførlig indberetning til finansministeren om Afviklingskassens virksomhed. En af finansministeren udnævnt tilsynsførende kontrollerede Afviklingskassens virksomhed og kunne nedlægge forbud mod enhver beslutning truffet af bestyrelsen. Et forbud kunne indankes til finansministerens afgørelse. Opgørelsen af de nødlidende bankers aktiver og forpligtelser afvikledes endeligt i 1928.

*Henvisninger:* Se Bankkomiteen af 9.2.1908 ovf.



*Indhold:* Forhandlingsprotokoller 1910-27. Kopibøger 1910-28.  
Korrespondancesager 1910-29. (WR)

## Statsbrandforsikringsfonden 1906-60 1172

Statsbrandforsikringsfonden oprettedes ved lov 101 af 6.4.1906 med vedtægter i 277 af 20.4. s.å. Fonden havde til opgave at finansiere statens selvforsikring af brand- og eksplosionsrisiko ved bygninger, maskiner, løsøre mv. Der henlagdes en grundkapital på 5 mio. kr., hvis renteafkast skulle dække fondens forpligtelser. Da disse indtægter ikke slog til, blev fonden ved lov 704 af 22.12.1920 bemyndiget til at opkræve et i forhold til risikoen fastsat bidrag af hver styrelsesgren eller institution, der havde bygninger mv. indtegnet i fonden.

Iht. til lov 543 af 4.10.1919 §21 stk. 6 kunne præstegårde indtegnes i fonden, selvom de ikke betragtedes som statsejendom. Af kirker indtegnedes kun de statsejede.

Ved lov 28 af 3.2.1960 nedlagdes Statsbrandforsikringsfonden. If. Finansmin.s cirkulære 68 af 25.3.s.å. skulle statens selvforsikring med hensyn til brand- og eksplosionsrisiko fremtidig ordnes af de styrelser, hvorunder administrationen af de pågældende bygninger mv. hørte. Retablering af skader skulle udføres af de disponible bevillinger eller ved særlig bevilling på vedkommende styrelses budget.

Statsbrandforsikringsfonden administreredes af Statistisk Departement.

*Henvisninger:* C.Fl. Steenstrup: Statsbrandforsikringsfonden 1906-56, i: *Assurandøren* 1956 nr. 22.

Finansmin.s Sekretariat, j.nr. 8001<sup>15</sup>/61 og S. 8001<sup>15</sup>/62.

*Indhold:* Kopibøger 1906-61. Regnskabsprotokoller 1936-60. Protokoller for indkomne og udgåede sager samt skader 1906-61. Protokol for krigsforsikringsbidrag. Journaler 1913-61. Journalsager nr. 1 - 268. "Gamle kartotek" vedr. div. ministerier m.m. Skader 1906-1959/60. Krigsskader 1941/42-44/45. Risikoopgørelser 1906-59. Præstegårdsbidrag 1921/22-59/60. Kartotekskort.

(NP)

## Direkte skatter

### Overskyldrådet 1903-38

1190 og 1193

Overskyldrådet blev oprettet ved lov 103 af 15.5.1903 om ejendomsskyld. Loven afskaffede gammelskat, hartkornskatter, bygningsafgift, ligningsskat og andre gamle grundafgifter og indførte i stedet ejendomsskyld baseret på en femårlig vurdering af faste ejendomes værdi i handel og vandel. Overskyldrådet var øverste instans for klager over vurderingen til ejendoms- og grundskyld (fra 1910 tillige jernbaneskyld, jf. lov 105 af 18.4.1910); endvidere skulle det vejlede og overvåge vurderingsrådene, hvoraf der nedsattes et eller flere for hver kommune. Såvel de skattepligtige som vurderingsformænd og finansministeren kunne indanke en vurdering til Overskyldrådets kendelse. Rådet kunne også på eget initiativ undersøge og omstøde en vurdering. I forbindelse med Overskyldrådets virksomhed foregik der en betydelig statistisk bearbejdning af indsendte skemaer og indberetninger over køb og salg af fast ejendom.

Rådet bestod af 5 medlemmer udpeget af kongen (herunder formanden) og 4 medlemmer valgt af Rigsdagen. Ved lov 352 af 7.8.1922 udvidedes det til 15 medlemmer, 8 udpeget af kongen og 7 valgt af Rigsdagen. Der indførtes en melleminstans mellem Overskyldrådet og vurderingsrådene nemlig skyldrådene, der skulle vejlede vurderingsmændene og påkende klager. Overskyldrådet blev herefter ankeinstans for skyldrådene.

Overskyldrådet blev ophævet ved lov 108 af 31.3.1938. Klagepåkendelsen blev overført til Landsskatteretten, se s. 1745, tilsynsmyndigheden overgik til Ligningsrådet og til Statens Ligningsdirektorat (s. 1747 og 1748). Nævnte institutioner overtog Overskyldrådets arkivsager, og gennem disse er de afleveret til Rigsarkivet.

*Henvisninger:* Administrationskommissionens 4. bet. 1926 s. 630ff. (Sv.708). Beretning fra Overskyldrådet til Finansministeren ang. de i Aaret 1911 foretagne Prøveansættelser til Jordskyld, 1912 (Sv.349). Beretning angaaende de i Aaret 1912 foretagne Prøveansættelser til Jordskyld, 1912 (Sv.350). Bestemmelser

vedr. vurdering til Ejendomsskyld og til Grundskyld iht. lov af 7. aug. 1922 om Beskatning til Staten af faste Ejendomme (Finansmin.) 1931. Bet. om Landsskatteretten, 1963 (339/Sv.384).

*Indhold:* Forhandlingsprotokol m. register 1903-38. Indstillinger, ekstrakter, mødereferater 1905-38. B-journal, 2.-8. alm. vurdering 1908-38. Journal for klagesager m. register 1920-38. Registre for vurdering iht. jordlovene 1922-27.

1. *Alm. Vurdering 1904:* Journalsager, vurderingsfortegnelser, skemaer. 2. *Alm. Vurdering 1909:* Vurderingsfortegnelse, klagesager. 3. *Alm. Vurdering 1916* og 4. *Alm. Vurdering 1920:* Vurderingsfortegnelser, kendelser. 5. *Alm. Vurdering 1924* og 6. *Alm. Vurdering 1928:* Vurderingsfortegnelser, kendelser, grundværdikort 7. *Alm. Vurdering 1932:* Vurderingsfortegnelse, revisionsager, klager. 8. *Alm. Vurdering 1936:* Vurderingsfortegnelser, vurderingsskemaer (prøver), (grundværdikort, jf. s. 1954), revisionsager, klagesager.

*Div. sager:* Vedr. medlemmer, vurderingsformand, budget, prøvekortlægning, kommunal grundstigningsskyld 1903-39. Majoritetsagerne 1921-34. Ravnholtsagen 1919-31. Lensafløsningsagen (alfabetisk efter len) 1922-40. Div. sager 1926-41. Div. journalsager 1924-38. (HG/MH)

## Landsoverskatterådet 1912-38

Klageafdelingen 1919-38 1189

Ligningsafdelingen 1919-38 1192

Ved lov 104 af 15.5.1903 om indkomst- og formueskat til staten baseredes skatteansættelsen på skatteyderens årlige selvangivelse og den efterfølgende ligning i (kommunalt nedsatte) skatteråd, (amtslige) overskatteråd osv. Ved lovændring 1912 (lov 144 af 8. 6.1912) oprettedes Landsoverskatterådet med den opgave, dels at fungere som øverste administrative instans for klager over skatterådernes indkomst- og formueansættelser, dels at tilvejebringe så vidt muligt ensartet ligning for hele landet. Rådet



*Møde i Landoverskatterådet omkring 1925. Som nr. 2 fra venstre ses professor Viggo Bentzon, der tillige var formand for Overskyldrådet, og derefter Landoverskatterådets egen formand Fr.P. Hiort-Lorenzen. Nr. 5 fra venstre er amtsforvalter P.E.M. Nordlien, nr. 6 grosserer I.C. Frost og nr. 7 gårdejer Jørgen S. Jensen-Klejs MF. Nr. 9 er red. Jeppe Pedersen og yderst på højre fløj sidder civilingeniør Peder Korsgaard MF (foto: Holger Damgaard, Det Kgl. Bibliotek).*

bestod af 2 medlemmer udnævnt af kongen (herunder formanden), 3 medlemmer udnævnt af finansministeren og 4 medlemmer valgt af Rigsdagen. Ved lov 149 af 10.4.1922 udvidedes Landoverskatterådet til 11 medlemmer, idet finansministeren udpegede 5, hvoraf 3 skulle repræsentere hovederhvervene.

Det blev hurtigt praksis, at behandlingen af klager skete under formandens ledelse, mens ligningstilsynet blev ledet af næstformanden. Pr. 1.1.1919 formaliseredes dette forhold, idet Landoverskatterådet deltes i en Klageafdeling og en Ligningsafdeling.

Adgang til at klage over ligningen havde såvel ligningsmyndigheder og skatteråd som den enkelte skatteyder. Skatteyderen kunne også klage, når han mente, at en anden skatteyder var ansat for lavt. Landoverskatterådet indhentede de for klagens behandling fornødne oplysninger og kunne forhøje eller nedsætte den skattepligtige ansættelse.

Ligningstilsynet foregik dels ved årlige instruktionsmøder for sogneråd, ligningsmyndigheder og skatteråd og dels ved undersøgelser på ligningsafdelingens eget initiativ af enkelte skatteyderes eller hele erhvervsgruppers skatteansættelser. Udgangs-

punktet for Landsoverskatterådets tilsynsvirksomhed var de ud-  
drag af skattelisterne, som skatterådene indsendte hvert år.

Landsoverskatterådet ophævedes ved lov 108 af 31.3.1938. Klagepåkendelsen blev herefter overført til den nyoprettede Landsskatteret, se ndf., mens Ligningsafdelingens arbejde overgik til Statens Ligningsdirektorat og Ligningsrådet, se s. 1747 og 1748. Landsoverskatterådets arkiv blev overtaget af efterfølgerinstitutionerne og er ved aflevering til Rigsarkivet registreret som stammende fra disse.

Foruden de i *Meddelelser* anførte kassationer, har Rigsarkivet bemyndiget kassation i 1978 (kassebøger).

*Henvisninger:* Administrationskommissionens 4. bet. 1926, s. 617ff. (Sv. 708). Bet. 339 om Landsskatteretten, 1963 s. 15 (Sv. 384).

*Indhold: Klageafdelingen:* Forhandlingsprotokol 1913-38. Kendelsesprotokol 1913-38. Registre til kopibog 1913-15. Journal, alm. sager m. registre 1922-38. Journalsager 1922-27. Klagejournal 1913-38. Registre til klagejournal 1922-26. Klageregistre 1923-38. Sager til klageprotokol 1913-22. Sager til klagejournal 1927-38.

*Ligningsafdelingen:* Journaler m. registre. A-sager (selskabskat) 1903-38. A/S-sager 1921-38 (prøver). II-sager 1930-38. Scrapbog 1913-17, 1924-26. (HG/MH)

## Landsskatteretten 1938-

1189

Landsskatteretten oprettedes ved lov 108 af 31.3.1938 med den opgave at påkende klager over de af skyldråd, skatteråd, amtsligningsråd og Ligningsrådet (s. 1747) foretagne ansættelser af indkomst og formue mv. samt af vurderinger af fast ejendom. Ved oprettelsen bestod Landsskatteretten af 2 kontorer: (1.) Kt. for Indkomst og Formueansættelser og (2.) Kt. for Ejendoms- og Grundskyldssager. Kontoret for Indkomst og Formueansættelser overtog klagepåkendelsen efter det ved ovennævnte lov nedlagte Landsoverskatteråd, se ovf. Kontoret for Ejendoms- og Grundskyldssager overtog klagepåkendelsen efter det samtidigt nedlagte Overskyldråd (s. 1742). I 1952 ændredes kontorerne til

afdelinger: Afd. I for Indkomst og Formue med 3 kontorer og Afd. II for Vurdering af Fast Ejendom. Under Afd. I oprettedes i 1956, 1966 og 1969 yderligere 3 kontorer.

Landsskatteretten sammensattes oprindeligt af en retspræsident, et antal retsformænd og 14 medlemmer, hvoraf 8 beskikkedes af finansministeren, og resten udpegedes af Rigsdagen. Ved senere lovændringer (lov 311 af 21.12.1955 og lov 187 af 25.5.1966, jf. lovbek. 134 af 17.3.1970) udvidedes medlemstallet til 24, hvoraf 13 beskikkedes af finansministeren/ministeren for skatter og afgifter – heraf et antal erhvervsrepræsentanter – og resten af Folketinget.

Berettiget til at klage var iht. 1938-loven og senere love alene skattepligtige, ikke som tidligere også skattemyndigheder.

I perioden 1938-77 skulle Landsskatteretten indhente Statens Ligningsdirektorats/Statsskattedirektoratets (s. 1748 og 1753) udtalelse vedr. indkomne klager. Med skattestyrelsesloven (lov 281 af 8.6.1977) bortfaldt denne bestemmelse. Klager over formue- og indkomstansættelser afgjordes enten som "udvalgssager" eller som de mere principielle "voteringsager". Indtil 1977 blev Vurderingsafdelingens sager efter endt behandling oversendt til Statens Ligningsdirektorat/Statsskattedirektoratet og der henlagt i arkiv. Ved journalisering af klagesager benyttedes begge steder fælles "journalnumre": K + vurderingsnummer + løbenummer. Fra 1977 skete arkivdannelsen i Landsskatteretten. Landsskatteretten blev i efteråret 1984 tilsluttet De Statslige Skattemyndigheders Maskinelle Journalsystem.

Foruden de i *Meddelelser om Rigsarkivet og Landsarkiverne* omtalte kassationer, har Rigsarkivet givet kassationsbemyndigelse i 1978 og 1979 (dødsbo-, gavesager, alm. journalsager, hovedkartotek, klagebøger).

*Henvisninger:* Bet. om Landsskatteretten, 1963 (399/Sv.384). Forretningsorden i bek. 299 af 7.7.1942, bek. 65 af 27.2.1979, ændret ved bek. 8 af 18.1.1982 og bek. 351 af 2.6.1987. *Meddelelser fra Landsskatteretten* er publiceret løbende.

*Indhold:* Intern akteringsprotokol 1935-40. Journal for klagesager LSR I 1937-49. (MH)



## Erhvervsskatteudvalget 1937-1965

1262

Erhvervsskatteudvalget blev oprettet iht. lov 28 af 18.2.1937 §24. Udvalgets formand udnævntes af indenrigsministeren blandt ministeriets embedsmænd. Af de øvrige 6 medlemmer repræsenterede 2 landkommunerne, 2 købstæderne, 1 Københavns Kommune og 1 Landsoverskatterådet.

Erhvervsskatteudvalget behandlede klager over lokale skattemyndigheders ansættelser mv. til erhvervsskat, som pålignedes personer, hvis indtægter helt eller delvis stammede fra erhverv eller fast ansættelse ved et arbejdssted i en anden kommune end bopælskommunen. Udvalgets afgørelse mht. selve skattepligten kunne indbringes for de almindelige domstole. Afgørelser vedr. fordeling af erhvervsskat mellem to eller flere kommuner blev endelig afgjort i Erhvervsskatteudvalget, mens afgørelser mht. erhvervsskattens størrelse blev truffet af Landsoverskatterådet, fra 1.6.1938 af Landsskatteretten, se ovf.

Erhvervsskatten ophævedes ved lov 38 af 14.2.1964, og Erhvervsskatteudvalgets funktion ophørte ved udgangen af skatteåret 1964/65.

*Indhold:* Brevbøger m. registre 1939-65. Mødereferater 1938. Journaler 1938-65. Journalsager 1938-64. (PO/MH)

## Ligningsrådet 1938-

1216

Ligningsrådet oprettedes ved lov 108 af 31.3.1938. Sammen med Statens Ligningsdirektorat (se ndf.) overtog rådet det tilsyn med skatteligning og vurderingsansættelse, der tidligere påhvilede Landsoverskatterådets Ligningsafdeling (s. 1744) og Overskyldrådet (s. 1742). Ligningsrådet blev sammen med Statens Ligningsdirektorat øverste lignings- og vurderingsmyndighed. I bek. 298 af 7.7.1942 præciseredes, at Ligningsrådet skulle fastlægge retningslinjer og træffe afgørelse i vigtigere sager, mens Statens Ligningsdirektorat varetog den daglige administration. Ved lov 281 af 8.7.1977 stadfæstedes en tilsvarende fordeling af opgaverne mellem Ligningsrådet og afløseren for Statens Ligningsdirektorat, Statsskattedirektoratet, se s. 1753.

Ligningsdirektøren/statsskattedirektøren var fra 1939 formand

for Ligningsrådet. De øvrige 14 medlemmer valgtes for 6 år, 6 af Rigsdagen/Folketinget og 8 (hvoraf 4 skulle repræsentere de vigtigste erhvervsgrupper) af finansministeren/ministeren for skatter og afgifter. Iht. bek. af 1942 delte rådet sig i en Afd. for Indkomst- og Formueansættelser og en Afd. for Vurdering af Fast Ejendom. Det samlede råd behandlede kun spørgsmål af almen karakter og fælles interesse. Statens Ligningsdirektorat/Statskattedirektoratet varetog sekretariatsforretningerne for Ligningsrådet. Sager forelagt Ligningsrådet er kasseret, medmindre de er udskilt af den pågældende journal som principalsager.

*Henvisninger:* Forretningsorden for Ligningsrådet i bek. 83 af 22. 2.1979, bek. 8 af 18.1.1982.

*Indhold:* Indstillinger, ekstrakter, mødereferater 1938-49. Kopibøger vedr. kendelser 1945-49. Registre til kopibøger 1942-49.  
(HG/MH)

## Statens Ligningsdirektorat 1938-75

Statens Ligningsdirektorat blev oprettet ved lov 108 af 31.3.1938 (ændret ved lov 187 af 25.5.1966, jf. lovbek. 275 af 1.7.1966). Ved bek. 577 af 25.11.1975 blev Statens Ligningsdirektorat og Kildeskattedirektoratet (s. 1752) forenet i det pr. 1.12.1975 oprettede Statsskattedirektoratet (s. 1753).

Sammen med Ligningsrådet (se ovf.) førte Statens Ligningsdirektorat tilsyn med, at ansættelser af indkomst og formue samt vurderinger af fast ejendom og skatteberegning mv. skete på behørig og ensartet måde i hele landet. Direktoratet reviderede skatteberegninger, udarbejdede planer for ejendomsvurderinger og undersøgte efter Ligningsrådets anvisninger rigtigheden af foretagne ansættelser og vurderinger. Statens Ligningsdirektorat kunne bemyndige skyldråd og skatteråd til at ændre ansættelser og vurderinger, men det kunne ikke gennemføre ændringer på egen hånd. Statens Ligningsdirektorat afgav endvidere udtalelse i forbindelse med klager indgivet til Landsskatteretten (s. 1745).

Statens Ligningsdirektorat fik ved oprettelsen to afdelinger: Afd. for Indkomst og Formue, som overtog sagområdet efter det i 1938 nedlagte Landsoverskatteråd (s. 1744), og Afd. for Vur-



dering af Fast Ejendom, som overtog sagområdet fra det samtidigt nedlagte Overskyldråd (s. 1742). Pr. 15.3.1969 dannedes en Opkrævningsafd.

Der har ved Statens Ligningsdirektorat været ført et større antal journaler og sagsrækker, hvoraf nogle har været fælles for flere kontorer. Således fik revisionskontorerne i 1970 fælles journal. Efter oprettelsen af Statsskattedirektoratet fortsattes de eksisterende rækker af journaler mv., indtil det nye direktorat i 1983 gik over til en enhedsjournal.

Der er foretaget betydelige kassationer; dog er flertallet af journaler, visdomssager (VB-sager) og grundværdikort mv. vedr. almindelige ejendomsvurderinger samt prøver på kasseret materiale bevaret.

*Henvisninger:* Statens Ligningsdirektorat udgav: *Meddelelser fra Statens Ligningsdirektorat og Ligningsrådet* (løbende) og *Vurderingsvejledning. Redegørelse for bestemmelser i lov om vurdering og beskatning til staten af faste ejendomme*, 1962. Bet. vedr. Statsskatteadministrationen, 1972 (651/Sv. 2572). Forretningsorden i bek. 298 af 7.7.1942.

## Afdeling for Indkomst og Formue

1192

Afd. for Indkomst og Formue deltes i 1940 i 3 kontorer; i 1943 oprettedes et 4. Kt., og yderligere oprettedes i 1945 og 1946 et 5., et 6. og 7. Kt. Fra 1970 omtales 5., 6. og 7. Kt. som Revisionskontorerne. Kommunalt udarbejdede skattelister har efter brug været deponeret i Statens Ligningsdirektorat og er derfra afleveret til Rigsarkivet, hvorfra de nu er overgået til landsarkiverne.

*Indhold:* A-journal (Landsskatteretssager) 1938-75; VB-sager og prøver 1952-63. B-journal (efterbetaling vedr. bogførings- og regnskabspligtige) 1938-46; VB-sager og prøver 1947-68. D-journal (efterbetaling vedr. dødsboer) 1938-51; VB-sager og prøver 1953-57, 1960-69. K-journal (lønmodtageres indkomstansættelse) 1938-46; VB-sager og prøver 1946-53, 1964-68. L-journal og journalsager (landmænds og fiskeres skatteopgørelse) 1938-46, 1948, 1953, 1958; VB-sager og prøver 1953-59, 1965-67. N-journal (begæring om nedsættelse uden at det har karakter af klage) 1945-52, j-kort 1953-64; VB-sager, prøver 1948-70. P-journal (eks-

traordinære kriselovgivning, værnemagersager, omjournaliserede B-sager) VB-sager, prøver 1943-62. S-journal (selskaber i likvidation) 1968-77; VB-sager, prøver 1939-68, 1978. T-sager (efterbetaling i forb. m. pengeombytningen 1945, indtræden og ophør af skattepligt til den danske stat) 1945-46. U-journal (aktieselskabsudbytter) 1949-51.

*Anmeldelse af udbytteberegning* (lov 282 af 30.6.1941 m.fl.): UR-sager (lov 282 af 30.6.1941) 1942. UG-sager (lov 252 af 13.6.1942) 1942-43. UD-sager (lov 298 af 16.6.1943) 1943-44. UT-sager (lovanordning 182 af 19.5.1944) 1944-45. UE-sager (lov 296 af 27.6.1945) 1945-46. UA-sager (lov 131 af 30.3.1946) 1946-47. UN-sager (lov 244 af 4.6.1947, lov 514 af 22.12.1947) 1947-48. UB-sager (lov 514 af 22.12.1947, lov 181 af 30.4.1948, lov 239 af 29.5.1948) 1948. UV-sager (lov 463 af 30.11.1948) 1950-51. UDB-sager (lov 463 af 30.11.1948) 1952-53.

V-journal (anmeldelse af vederlag til selskabsbestyrelser, lov 282 af 30.6.1941 m.fl.) 1943-50. VDL-sager (udbytteberegning, vederlag, lov 429 af 17.12.1952) 1952-55. VU-sager (udbytteberegning, vederlag, lov 493 af 19.12.1951, lov 429 af 17.12.1952) 1952-55. X-sager (efterbetaling iht. formueopgørelsen 27.7.1945 iht. lov 391 af 12.7.1946 om formuestigningsafgift) prøver 1946-54. XK-sager (omberegning af skat iht. formueopgørelsen), prøver 1947-54. Y-journal (efterbetaling, godkendelse af foreløbige forlig) prøve 1947-67. Journal for 5. Kt. (revisionsplanlægning). Frederiksberg-sager 1953-63. København-sager 1947-67. Aalborg-sager 1953-63. Århus-sager 1954-58. Forligstilbudslister og formuelister vedr. formueopgørelsen 27.7.1945. Henlæggerjournal. Kassejournal. Protokoller vedr. ændrede ansættelser.

## Afdeling for Vurdering af Fast Ejendom 1193

Vurderingsafdelingen bestod til 1973 af et enkelt kontor samt en eller to konsulenter. I 1973 deltes afdelingen i 3 kontorer. Sager vedr. de almindelige vurderinger og prøver vedr. årsvurderingerne er ordnet efter skyldkredse og vurderingskredse.

*Indhold:* A-journal m. register 1938-50. Journal A m. register 1951-58. Kopibog vedr. klager og revision 1945-49. K-journal m. register 1938-45. R-journal m. register 1938-45. RE-journal 1946-53. Sager til journal A 1951-58. Sager til RE-journal. Materiale vedr. vurderinger 1946-53.

9. *Alm. Vurdering 1945*: Grundværdikort (landdistrikter), købstædernes markjorder (kartotek), revisionssager, klagesager. 10. *Alm. Vurdering 1950*: Vurderingsfortegnelser, vurderingsskemaer (prøver), fremlæggelseskort. 11. *Alm. Vurdering 1956*: Vurderingsfortegnelser, vurderingsskemaer (prøver), fremlæggelseskort, matrikelkort (fotokopi). *Omvurdering 1951-55, 1957-59*: Prøver. 12. *Alm. Vurdering 1960*: Vurderingsfortegnelser, vurderingsskemaer (prøver), fremlæggelseskort, matrikelkort (fotokopi). 13. *Alm. Vurdering 1965*: Vurderingsfortegnelser, vurderingsskemaer (prøver), grundværdikort, ejerlavskort, matrikelkort (fotokopi). *Omvurdering 1966-68*: Prøver. 14. *Alm. Vurdering 1970*: Vurderingsfortegnelse, grundværdikort, inkl. omvurdering 1972. 15. *Alm. Vurdering 1975*: Vurderingsfortegnelser, grundværdikort, inkl. omvurdering 1975-76. (MH)

Sømandsskattekontoret 1958- 1235

Sømandsskattenævnet 1958- 1236

Den 21.1.1956 nedsatte finansministeren et udvalg til at undersøge de praktiske muligheder for i Danmark at indføre en særlig sømandsskat ligesom i Norge. Udvalget afgav betænkning i 1957. På grundlag af denne gennemførtes lov 83 af 31.3.1958 om sømandsskat. Bestemmelser om lovens gennemførelse blev fastsat ved bek. 311 af 6.11.1958. Optrækning af sømandsskat påbegyndtes 1.1.1959.

Sømandsskatten var en kildeskat, som var endelig ved den løbende opkrævning, altså uden slutopgørelse. Den omfattede skat til både stat og kommune, herunder kirkelige afgifter. Dens størrelse var uafhængig af, hvilken kommune sømanden hørte hjemme i.

Til at administrere dette system oprettedes Sømandsskattekontoret (lovens §§26ff.) og et rådgivende Sømandsskattenævnet. Det sidste bestod af 5 medlemmer, hvoraf 1 repræsenterede rederne og 1 de søfarendes organisationer. Sømandsskattekontoret opkrævede sømandsskatten og foretog en provenufordeling til kommunerne. Det førte et register over de sømandsskattepligtige (sømandsskatteregistret), hvortil rederne havde pligt til at indsende oplysning om på- og afmønstring. Jf. sømandsskatteordningens regler, senest i lovbek. 689 af 14.11.1988.

*Henvisninger:* Bet. vedr. sømandsskat, 1957 (183/Sv.373). Bet. vedr. sømandsskat. Afgivet af det af finansministeren nedsatte udvalg til gennemgang af sømandsskatteoven, 1964 (349/Sv.387). *Sømandsskatteordningen. Vejledning for rederier og skibe. Sømandsskattekontoret, 1967. Sømandsskattekontoret udgav årlige beretninger.*

*Indhold:* Kartotek over sømænd i den danske handelsflåde 1.7. 1952 - 31.12.1962. Registerkort 1963-67. Registerkort for søfarende 1968-72. (NP)

## Kildeskattedirektoratet 1969-75

1194

Ved lov 100 af 31.3.1967 om opkrævning af indkomst- og formueskat for personer mv. ændredes skatteopkrævningen fra at være baseret på det foregående års indtægt og foregå hos lokale myndigheder til at være baseret på indeværende års løbende indtægt og foregå centralt. Kildeskattesystemet indebar, at arbejdsgiveren (den indeholdelsespligtige) ved lønudbetaling "indeholdt" lønmodtagerens "foreløbige skat" og indbetalte den til Kildeskattedirektoratet. Beløbet posteredes på skatteyderens konto i Det Centrale Skatteyderregister (CSR). Ved skatteårets udløb foretog direktoratet en "slutligning" og en "slutskatteberegning". Forudsætningen var, at Kildeskattedirektoratet i udstrakt grad anvendte edb. Foruden Det Centrale Skatteyderregister rådede direktoratet over Det Centrale Register over Indeholdelsespligtige (CIR), dvs. arbejdsgivere. CIR omdannedes 1. 4.1985 til Stamregistret over Erhvervsdrivende, SE-registret.

Kildeskattesystemet var forberedt i Skattedepartementet (s. 368), hvor der i 1967 oprettedes en særlig Kildeskatteafdeling. Det var denne afdeling, der i medfør af lov 190 af 31.5.1968 om ikrafttræden af kildeskatteloven pr. 1.1.1970 med de ændringer, der fulgte af lov 119 og lov 124 af 29.3.1969, jf. bek. 185 af 8.5. 1969 omdannedes til Kildeskattedirektoratet. Direktoratet blev struktureret med en *Administrationsafd.* (herunder organisation, personaleadministration, blanketfunktion, journal og skrivestue), en *Regnskabs- og Oppebørselsafd.* (herunder skatteopkrævning, administration af udbytteskat, skatteregnskab, kommuneregnskab, drifts- og lønningsregnskab, postbehandling,

driftsafdeling), en *Afd. for Fejlrettelse*, *Det Centrale Skattheyderregister CSR*, *Det Centrale Register over Indeholdelsespligtige CIR*, kontorer for edb-planlægning (1. Kt.), arbejdsgiverkontrol (2. Kt.) og tvangsinddrivelse (3. Kt.) samt for *Intern Revision*. Direktoratet var under opbygning i hele sin eksistensperiode, og der skete stadige ændringer i organisationen. Således var der inden nedlæggelsen dannet afdelinger for systemplanlægning og for juridiske spørgsmål vedr. opkrævning, straffe- og kontrolsager.

Ved bek. 577 af 25.11.1975 blev Kildeskattedirektoratet og Statens Ligningsdirektorat (s. 1748) forenet i det pr. 1.12.1975 oprettede Statsskattedirektoratet (se ndf.) hvor det tidligere Kildeskattedirektorat udgjorde en særlig afdeling indtil 1977.

*Henvisninger:* Bet. vedr. adgang til at betale skat af løbende indkomst, 1967 (443/Sv.401). Ægteskabelige problemer i forb. med kildeskattelovens regler om ægtefællers beskatning. Bet. afgivet af Justitsministeriets ægteskabsudvalg, 1968 (479/Sv. 402). Bet. om dødsbobskatning, 1968 (509/Sv. 407). Bet. fra udvalget til forbedring af kildeskatten, 1972 (638/Sv. 2570). Bet. vedr. Statsskatteadministrationen, 1972 (651/Sv. 2572).

Kildeskattedirektoratet udgav: *Skatetræk*, nov. 1969, *Vejledning vedr. opkrævning af A-skat*, marts 1970 m. senere tillæg, og *KD-Meddelelse* (løbende).

*Indhold:* Slutligning for CSR-L for 1970, 1971 (edb:1194). *CSR-P Det Centrale Skattheyderregister*, Persondelen pr. 10.4.1976 (edb:1194). Adresseregister (edb:1194). Programmeringsmateriale 1968-73. Prøver på systempost. (MH)

## Statsskattedirektoratet 1975-89

1195

Statsskattedirektoratet blev oprettet 1.12.1975 ved sammenlægning af Kildeskattedirektoratet, se ovf. og Statens Ligningsdirektorat (s. 1748), jf. bek. 577 af 25.11.1975, og pr. 1.1.1990 forenet med Skatte- og Afgiftsstyrelsen (se ndf.) og Direktoratet for Toldvæsenet (s. 1769) i en nyoprettet *Told- og Skattestyrelse* (arkivnr. 2495), jf. lov 824 af 19.12.1989.

Ligningsdirektoratets Afdeling for Indkomst og Formue og

Vurderingsafdelingen kom til at udgøre 1. og 2. Afd. i Statsskattedirektoratet, mens Kildeskattedirektoratet blev til 3. Afd. Pr. 1.5.1977 ændredes strukturen ved omdannelse af 1. og 3. Afd. Statsskattedirektoratet bestod herefter af *Administrationsafd.* (med Ligningschef, Personalekt., Informationskt. og Planlægningskt.), *Kontrolafd.* (med Kt. for Revisionsplanlægning, Kt. for Revisionssager og Kt. for Bøder, Efterbetalings- og Rets-sager), *Forespørgselsafd.* 1978-80: *Ligningsafd.* (med 1. og 2. Personbeskatningskt. og Selskabsskattekt.), *Vurderingsafd.* (med 1.-3. Vurderingskt., Sekretariat og Skyldrådene for København og Frederiksberg samt København-, Frederiksborg-, Roskilde- og Ringkøbing amter) og *Regnskabs- og Opkrævningsafd.* (med Kt. for Skatteopkrævning, Kt. for Tvangsinddrivelse og Straffesager og Intern Revision).

I 1978 fik Vurderingsafd. en Grundpris-konsulent (Grundpris-kontor). Et år senere blev Planlægningskontoret og Intern Revision udskilt af de respektive afdelinger og blev selvstændige enheder. Kontrolafdelingens kontorer skiftede navn til 1.-4. (fra 1981: 1.-3.) Kontrolkontor. I 1980 reduceredes antallet af vurderingskontorer til ét, og der oprettedes en *Lignings- og Kontrolafd.*, som i 1983 omdannedes til en "Særlig Enhed" under Administrationsafd. og nedlagdes i 1986. I 1983 udvidedes antallet af personbeskatningskontorer/forespørgselskontorer til 4. I 1986 oprettedes et selvstændigt Ledelsessekretariat, et Rådssekretariat under Administrationsafd. og en *Afd. for Skattepligt og Kulbrintebeskatning*. Antallet af kontrolkontorer udvidedes til 6. I 1988 deltes Intern Revision i 2 afdelinger.

Selv om strukturen og opgavefordelingen mellem kontorerne ikke lå fast, var journalenhederne konstante, indtil Statsskattedirektoratet i 1981 gik over til et fælles journalsystem på edb: *De Statslige Skattemyndigheders Maskinelle Journalsystem*. Dette journalsystem blev gradvist udvidet ved tilslutning af journaler for institutioner uden for Statsskattedirektoratet. I 1986 omfattede det foruden Statsskattedirektoratet: Skattedepartementet (s. 366), Landsskatteretten (s. 1745), skyldkredse, skattekrede/skatteråd og amtligningsinspektorer. I 1989 tilsluttedes Direktoratet for Toldvæsenet. Driften af Statsskattedirektoratets edb-systemer varetoges af en afdeling af I/S Datacentralen, der fik til huse i Statsskattedirektoratets ejendom i Birkerød. Af de henved 60 edb-registre i Statsskattedirektoratet vil 12 blive arkiveret i maskinlæsbar form; øvrige registre slettes.

Ved oprettelsen af Told- og Skattestyrelsen 1990 indledtes en væsentlig strukturændring inden for skattevæsenet. Ligning og ansættelse af indkomster og formue gik over til kommunale myndigheder. De hidtidige ligningskommissioner, nu skatteankenævn, blev 1. klageinstans. Landsskatteretten var fortsat sidste administrative klageinstans. Amtsligningsråd og vurderingsråd nedlagdes; ejendomsvurderingen foretoges herefter alene af vurderingsformændene i overensstemmelse med Ligningsrådets retningslinjer.

*Henvisninger:* Bet. Rationalisering og planlægning i skatteadministrationen, 1977 (828/Sv.3530). Bet. Afsluttende redegørelse fra Indkomstskatteudvalget, 1977 (834/Sv.3531). Bet. Vurdering af fast ejendom, 1979 (369/Sv. 3538). Bet. om udvidet samarbejde mellem skattemyndigheder og toldvæsen, 1979 (895/Sv.3542). Bet. fra udvalget om evt. styrkelse af lovforklaringen inden for skatteadministrationen, 1982 (945/Sv.4833).

SD udgav: *Meddelelser fra Statsskattedirektoratet og Ligningsrådet og Ejendomssalg* (løbende/halvårligt).

*Indhold:* Der er ikke afleveret arkivalier (1990). (MH)

## Skatte- og Afgiftsstyrelsen 1989

2494

Skattedepartementet og Told- og Afgiftsdepartementet blev lagt sammen til ét departement pr. 1.3.1989. Samtidig oprettedes en midlertidig styrelse: Skatte- og Afgiftsstyrelsen med direkte referat til ministeren og med overordnet ansvar for det driftsmæssige område for Tolddirektoratet (s. 1769), distriktstoldkammerne, Statsskattedirektoratet (se ovf.), amtsskatteinspektorerne og Klasselotteriet (s. 1729). Skatte- og Afgiftsstyrelsen skulle ”gennemføre omdannelsen af skatte- og afgiftsadministrationens driftsområde til en koncern”, så den svarede til den udvikling, man måtte forvente inden for den fremtidige lovgivning. Styrelsen struktureredes med et Sekretariat og med enheder for edb og planlægning, uddannelses- og ledelsesudvikling, økonomi herunder budgetstyring og organisationsudvikling og planlægning.

Sammenlægningen af Statsskattedirektoratet og Direktoratet for Toldvæsenet gennemførtes pr. 1.1.1990, jf. lov 824 af 19.12. 1989 (skattestyrelsesloven). Det nye direktorat fik navnet *Told-*



og *Skattestyrelsen* (arkivnr. 2495). Samtidig nedlagdes Skatte- og Afgiftsstyrelsen.

*Henvisninger:* Skatteudvalgets bet. af 11.12.1989, Folketingstid. 1989/90 B, sp. 229.

*Indhold:* Der er ikke afleveret arkivalier (1990). (MH)

## Skattedepartementets Tilforordnede i 1184 De Sønderjyske Landsdele 1920-22

I 1920 oprettedes under Finansmin. et midlertidigt embede som Skattedept.s Tilforordnede i de Sønderjyske Landsdele. Den tilforordnede skulle føre tilsyn med skatteforholdenes ordning mv., navnlig påse den fornødne ligelighed og ensartethed i beskatningen, og derudover forberede gennemførelse af person- og ejendomsbeskatning efter dansk lov.

I De Sønderjyske Landsdele kunne den tilforordnede på Skattedept.s vegne træffe afgørelser i sager vedr. direkte beskatning, herunder indkomst- og formueskat, arve- og retsafgifter samt andre afgifter. Endvidere kunne den tilforordnede træffe afgørelse om beskatning efter de hidtil gældende tyske skattelove, når forholdene naturligt hørte under Skattedept.s forretningsområde. Sager, der krævede finansministerens resolution, skulle forelægges gennem Skattedepartementet.

Endelig skulle den tilforordnede føre tilsyn med de fungerende amtsforvaltere i Sønderjylland og forestå revision og decision af regnskaber fra oppebørselsbetjente ved politi- og retsvæsen i Sønderjylland. Mht. oppebørselsvæsenet kunne den tilforordnede udstede midlertidige bestemmelser.

Den tilforordnedes virksomhed afvikledes i slutningen af 1921 og standsede helt i begyndelsen af 1922.

*Indhold:* Kopibøger m. registre, journaler m. registre, journalsager 1920-22. (PO)

## Engangsskattenævnet 1946-60

1182

Engangsskattenævnet oprettedes iht. lov 391 af 12.7.1946 om formuestigningsafgift og et stabiliseringslån §46. Det bestod af syv medlemmer, af hvilke indenrigsministeren udnævnte én og finansministeren resten. Nævnet traf afgørelse i sager vedr. henstands- og afdragsordninger ved betaling af engangsskat iht. lovens §37.

*Henvisninger:* Skattedept., Engangsskattejournal (SKD V E) 1946-47, 1949-.

*Indhold:* Mødeprotokoller 1947-55. Kopibøger 1947-52. Sager (1-3507) 1947-60. Kartotek. Kassebog. (PO/MH)

## Skattelovrådet 1982-

2411

I en betænkning om styrkelse af lovfortolkningen inden for skatteadministrationen, afgivet i marts 1982, foresloges det at oprette et permanent sagkyndigt udvalg til at bistå ministeren for skatter og afgifter i skattetekniske problemer med henblik på koordinering, forenkling og modernisering af lovgivningen. Som forbillede henvistes til Straffelovrådet og Retsplejerådet.

If. skr. af 18.1.1983 fra ministeren for skatter og afgifter til Finansudvalget (aktstykke nr. 172) var udvalget nedsat under navn af *Skattelovrådet* med den opgave efter anmodning fra ministeren at foretage undersøgelser af nærmere afgrænsede skatteretlige områder og herunder bl.a. afgive udtalelse om, hvilke ændringer i regler eller praksis, der eventuelt kunne foretages for at gøre skattesystemet mere forståeligt, mere sammenhængende eller mere tidssvarende.

Rådet bestod af en formand og 7 medlemmer, alle skattesagkyndige og til dels hentet fra den private sektor. Det var tanken, at rådet skulle friholdes for mere politisk prægede overvejelser.

Skattelovrådets sekretariatsforretninger varetoges af Skattedepartementet, men det havde selvstændigt arkiv.

*Henvisninger:* Bet. fra udvalget om eventuel styrkelse af lovfor-

tolkningen inden for skatteadministrationen, 1982 s. 48ff. (945/Sv.4833).

*Indhold:* Der er ikke afleveret arkivalier (1990). (NP)

## Told og afgifter

### Toldrådet 1908-57

1217

Iht. lov 88 af 5.5.1908 om toldafgifter m.m. §39 oprettedes Toldrådet. Det fik 24 medlemmer, hvoraf halvdelen valgtes af Rigsdagen og halvdelen af finansministeren. Af de sidste skulle en del have branchetilknytning. Generaldirektøren for Skattevæsenet var formand for rådet. Rådets opgave var at drøfte sådanne spørgsmål vedr. toldlovgivning og toldadministration, som forelagdes det af administrationen eller fremkom på medlemmernes initiativ. Rådet skulle holde mindst et årligt møde og udarbejdede en beretning.

Rådet valgte iht. lov 67 af 1.4.1911 om behandling af toldtvistigheder et stående udvalg, *Toldrådets Appeludvalg*, til behandling af sager, hvor afgørelser truffet af Generaltolddirektoratet (senere Departementet for Told- og Forbrugsafgifter) blev indanket for finansministeren. Appeludvalget bestod af 9 af Toldrådets medlemmer.

Toldrådet ophævedes ved lov 108 af 6.4.1957 og afløstes af Toldankenævnet, se ndf.

*Indhold: Toldrådet:* Forhandlingsprotokol 1910-57. Sammensætning 1910-29, 1940-54. Tilforordnede og sekretær 1916-54. Kassebog 1910-48. Trykte forhandlinger 1910-44. Journal for udgående skr. 1910-26. Journal for indkomne skr. 1910-39. Journalsager 1910-53.

*Appeludvalget:* Forhandlingsprotokol 1931-57. Kopibøger 1938-57. Sager vedr. tobak 1922-52. Sager vedr. chokolade og sukker 1922-54. Appelsager 1911-57. (PO/NP/KH)

## Toldankenævnet og Værdiankenævnet 1219 (Nævnet vedr. Varers Tarifiering og Varers Ansættelse til Toldværdi) 1957-90

Iht. lov 108 af 6.4.1957 §2 blev *Toldankenævnet* oprettet som ankeinstans for afgørelser vedr. varers tarifiering og varers værdiansættelse til toldberegning. Nævnet havde en formand og to medlemmer, der alle var dommere. Efter nævnets skøn kunne der tilforordnes 3 branchekyndige medlemmer, hvoraf 1 udpegedes af Den Danske Handelsstands Fællesrepræsentation, 1 af Industrirådet og Håndværksrådet i fællesskab og 1 af Landbrugsrådet og De Samvirkende Danske Husmandsforeninger i fællesskab.

Ved lov 1 af 28.1.1959 §144 blev afgørelser vedr. værdiansættelse henlagt til et særligt nævn, *Værdiankenævnet*, således at Toldankenævnet if. §4 i samme lov alene beskæftigede sig med tarifieringsafgørelser. Med lov 198 af 22.5.1968 §4 blev tarifiering og værdiansættelsesspørgsmål igen behandlet i ét nævn. Toldankenævnet blev ophævet ved lov 60 af 7.2.1990.

Medlemmer og tilforordnede var fælles for de 2 nævn, der også havde fælles arkivdannelse.

*Indhold:* Der er ikke afleveret arkivalier (1990). (KH)

## Sønderjysk Toldnævn 1920-21 1218

Iht. lov 293 af 28.6.1920 §4 oprettedes et nævn på 7 medlemmer til at behandle tvivlsspørgsmål i forbindelse med toldvæsenets vurdering af varelagre hos de i De Sønderjyske Landsdele bosatte forretningsdrivende, brugsforeninger, fabrikanter mv. Vurderingerne blev foretaget med henblik på at opnå almindelig afgiftsfrihed. Tvivlsspørgsmål afgjordes af finansministeren efter forud indhentet betænkning fra nævnet.

*Indhold:* Forhandlingsprotokol, journal og tryksager 1920-21. (KH)





## Vurderingsnævnet vedr. Tillægsafgift på Spiritus 1917-55 1227

Iht. kgl. anordn. af 17.3.1917 nedsattes et nævn med den opgave at afgive betænkninger ang. fastsættelse af de detailpriser, der skulle lægges til grund ved beregning af tillægsafgift på spiritus. Nævnet skulle endvidere udtale sig om andre spørgsmål vedr. gennemførelse af lov 139 af 17.3.1917 om tillægsafgift på spiritus. Tillægsafgiften blev i lov 65 af 23.3.1955 sammenlagt med produktionsafgiften til en spiritusafgift; se Stærke Drikke-Nævnet ndf. Arkivet synes ikke at være bevaret.

*Henvisninger:* Tolddepartementet, 1. Forbrugsafgiftskontor.

(KH)

## Nævnet for Afgift på Omsætningen af Stærke Drikke 1946-69 1229

Nævnet, der også blev kaldt *Stærke Drikke-Nævnet*, oprettedes iht. lov 537 af 31.10.1946 §9 og lov 65 af 23.3.1955 §41 med den opgave at træffe afgørelse i spørgsmål om afgiftspligtig værdi, afgift af kuvert-, glas-, eller serviceafgift mv. Endvidere afgjorde nævnet, om varer havde karakter af spiritus, og om øl var af alm. hvidtøltype. Det var også ankeinstans for skønsmæssige ansættelser af afgiftspligtig omsætning. Nævnet ophørte ved lov 242 af 4. 6.1970 om ændring af merværdiafgiftsloven.

*Henvisninger:* Tolddepartementet, F-kontoret 1946-59, B-kontoret 1960-64 og 1. Forbrugsafgiftskontor 1965-69.

*Indhold:* Sekretariatssager 1946-69.

(KH)

*Spiritus- og tobaksbeskatningen vejede tungt i toldvæsenets bidrag til statskassen - og den fristede til omgåelse. Her har toldvæsenet gjort fangst. Et spritsmuglerfarføj er i 1939 blevet opbragt i Øresund, og de karakteristiske firkantede dunke er nu opstillet på dækket til nærmere inspektion. Under det beslædede sejl skimter man toldpatruljefarføjet, der bragte smugleren i havn (Told - Skatmuseet).*

**Benzinafgiftsnævnet 1927-82**

1230

Nævnet vedr. Afgift af Benzin, *Benzinafgiftsnævnet*, oprettedes iht. lov 132 af 29.6.1927 med den opgave at træffe afgørelse i spørgsmål vedr. afgiftspligten, behandle klager over skønsmæssige afgørelser og udtale sig om spørgsmål, der blev forelagt nævnet af Tolddepartementet. Iht. lov 628 af 8.12.1982 nedlagdes nævnet, og sagområdet blev henlagt til Momsnævnet (s. 1767).

*Henvisninger:* Tolddepartementet, 2. Forbrugsafgiftskontor.

*Indhold:* Der er ikke afleveret arkivalier (1990). (KH)

**Nævnet vedr. Omsætningsafgift af  
Motorkøretøjer 1943-71**

1228

**Nævnet vedr. Registreringsafgift af  
Motorkøretøjer 1971-**

Iht. lov 333 af 3.7.1943 §17 oprettedes *Nævnet vedr. Omsætningsafgift af Motorkøretøjer*, jf. lov 184 af 6.7.1957 §15. Det ændrede iht. lov 221 af 26.5.1971 §29 navn til *Nævnet vedr. Registreringsafgift af Motorkøretøjer*. Nævnet havde den endelige administrative afgørelse i spørgsmål om, hvorvidt et køretøj efter reparation eller ombygning kunne betragtes som identisk med et tidligere afgiftsberigtiget køretøj, spørgsmål om afgiftsfritagelse eller -nedsættelse, samt om hvorvidt der for et køretøj fandtes standardpris/anmeldt pris. Nævnets forretningsorden fastsattes i bek. 18 af 10.1.1974, jf. bek. 346 af 23.6.1982.

*Henvisninger:* Tolddepartementet, 2. Forbrugsafgiftskontor (F-journal).

*Indhold:* Nævnsager vedr. ombyggede køretøjer 1951-65. Do. vedr. lillebiler (mindre hyrevogne) 1960-65. Do. vedr. hyrevogne 1964-73. (KH)

## Parfumeafgiftsnævnet 1946-70 1224

Iht. lov 538 af 31.10.1946 §38 oprettedes *Nævnet vedr. Afgift af Parfumer* til at behandle sager om Tolddepartementets afgørelser i parfumeafgiftsspørgsmål indanket for Finansministeren. Ved lov 509 af 18.12.1970 om ændring af forskellige lovbestemmelser om forbrugsafgifter §10.6 blev nævnet nedlagt, og opgaverne henlagdes til Nævnet vedr. Merværdiafgift mv. (Momsnævnet). Foruden de ndf. under Indhold nævnte sager er der nævnssager i Tolddepartementet, Aflev. B pk. nr. 2957.

*Henvisninger:* Tolddepartementet, 1. Forbrugsafgiftskontor 1944-64 og 2. Forbrugsafgiftskontor 1965-70.

*Indhold:* Nævnssager 1943-71. (KH)

## Konsum-is-afgiftsnævnet 1946-70 1223

Iht. lov 607 af 21.12.1946 §8 oprettedes *Nævnet vedr. Afgift af Konsum-is* med den opgave at være rådgivende myndighed for finansministeren i sager om en vares afgiftspligt og i ankesager vedr. skønsmæssig ansættelse af den afgiftspligtige omsætning. Ved lov 242 af 4.6.1970 §1 blev nævnet nedlagt, og opgaverne henlagdes til Nævnet vedr. Merværdiafgift mv. (Momsnævnet).

*Henvisninger:* Tolddepartementet, 1. Forbrugsafgiftskontor 1947-70.

*Indhold:* Sager vedr. nævnets organisation 1947-70. Kopibog 1947-70. Nævnssager 1947-70. (KH)

## Tobaksafgiftsnævnet 1955-70 1221

Iht. lov 68 af 25.3.1955 om tobaksafgifter §28 nedsattes et nævn med den opgave at træffe endelig afgørelse i spørgsmål om, hvorvidt en vare var omfattet af afgiftspligten, under hvilken



afgiftsgruppe den henhørte, varens afgiftspligtige værdi, hvilket antal stykker, der skulle lægges til grund ved en vares afgiftsberigtigelse og beregning af svind. Nævnet var endvidere ankeinstans for skønsmæssige ansættelser af en virksomheds afgiftspligtige omsætning. Ved lov 242 af 4.6.1970 §1 blev nævnet nedlagt, og opgaverne henlagdes til Nævnet vedr. Merværdiafgift mv. (Momsnævnet).

Foruden de ndf. under Indhold nævnte sager er der nævnssager 1955-65 i Tolddepartementet, Aflev. B pk. nr. 2937.

*Henvisninger:* Tolddepartementet, 1. Forbrugsafgiftskontor 1955-70.

*Indhold:* Nævnssager 1955-65. (KH)

## Chokoladeafgiftsnævnet 1955-70 1222

Iht. lov 22 af 11.2.1955 §26 blev *Nævnet vedr. Omsætningsafgift af Chokolade- og Sukkervarer m.m.* oprettet med den opgave at træffe endelig afgørelse i spørgsmål om afgiftspligt, afgiftspligtig værdi, vægt, beregning af svind, spørgsmål om stykvarer eller vægtvarer. Nævnet var også ankeinstans for skønsmæssige ansættelser af afgiftspligtig omsætning. Ved lov 242 af 4.6.1970 §1 blev nævnet nedlagt, og opgaverne henlagdes til Nævnet vedr. Merværdiafgift mv. (Momsnævnet).

Nævnssager 1955-65 er i Tolddepartementet, Aflev. B pk. nr. 2992.

*Henvisninger:* Tolddepartementet, 1. Forbrugsafgiftskontor 1955-70. (KH)

## Klagenævnet iht. Love om Midlertidige Forbrugsafgifter 1940-53 1232

Nævnet oprettedes iht. lov 100 af 27.3.1940 §17 og forlængedes iht. en række senere love. Dets opgave var at afgøre klager over skønsmæssige ansættelser af omsætningen og spørgsmål om af-

giftspligtens omfang. Nævnet ophævedes med udløbet af lov 331 af 22.12.1953. De af nævnet behandlede sager indgår i sagerne i Tolddepartementets 1. og 2. Forbrugsafgiftskontor. (KH)

## Nævnet vedr. Omsætningsafgift af 1231 Forskellige Varer 1950-55

Nævnet oprettedes iht. lov 437 af 19.11.1950 §15 (fortsat iht. lov 330 af 22.12.1953 §24) med den opgave at foretage skønsmæssige ansættelser og at vurdere skønsmæssige ansættelser foretaget af toldkamrene. Nævnet havde den endelige afgørelse i spørgsmål om afgiftspligt og afgiftspligtig værdi. Det ophævedes iht. lov 44 af 14.3.1955 §30.

*Indhold:* Sager vedr. nævnet, afgiftspligten, den afgiftspligtige værdi, auktionssalg, fritagelse og afslag 1950-55. (KH)

## Nævnet vedr. Forskellige 1226 Forbrugsafgifter 1955-70

Iht. lov 44 af 14.3.1955 om forskellig forbrugsafgifter (papir og pap, glødelamper, elektriske artikler, radiolamper, mineralvand, tændstikker, cigar- og cigarettændere, kaffesurrogater, spillekort og grammofonplader) oprettedes et nævn til at træffe endelig afgørelse i sager vedr. skønsmæssige ansættelser, afgiftspligt og afgiftspligtig værdi.

Ved lov 242 af 4.6.1970 blev nævnet nedlagt, og opgaverne henlagdes til Nævnet vedr. Merværdiafgift mv. (Momsnævnet).

*Henvisninger:* Tolddepartementet, 1. Forbrugsafgiftskontor (F-journalen).

*Indhold:* Kopibog og mødereferater 1955-65. Nævnsager 1956-65. (KH)

## Nævnet vedr. Forbrugsbegrænsende Foranstaltninger 1955-70 1225

Iht. lov 43 af 14.3.1955 §21 oprettedes et nævn med den opgave at træffe endelig afgørelse i spørgsmål om afgiftspligt og varers værdi til afgiftsberegning. Desuden var nævnet ankeinstans i spørgsmål om skønsmæssige ansættelser af afgiftspligtig omsætning samt rådgivende for Tolddepartementet i spørgsmål om afgiftsfritagelse. Ved lov 242 af 4.6.1970 blev nævnet nedlagt, og opgaverne henlagdes til Nævnet vedr. Merværdiafgift mv. (Momsnævnet).

Mødereferater 1955-65 er i Tolddepartementet, Aflev. B pk. nr. 2774-77.

*Henvisninger:* Tolddepartementet, 1. Forbrugsafgiftskontor 1955-70. (KH)

## Nævnet vedr. Antidumping- og Udligningstold 1959-70 1220

Iht. lov 45 af 29.2.1960 §3 om ændringer i toldloven nedsattes et nævn med den opgave at give udtalelser til finansministeren om pålæggelse eller ophævelse af antidumpingtold og udligningstold. Nævnet havde 3 medlemmer, en dommer, en nationaløkonomisk kyndig samt formanden for Monopolrådet. Nævnet blev ophævet iht. lov 524 af 18.12.1970.

*Indhold:* Sager vedr. nedsættelse og sammensætning 1960-61. Forhandlingsprotokol 1961-70. Nævnsager 1961-65. (KH)

## Nævnet vedr. den Almindelige Omsætningsafgift 1962-67 1233

Nævnet oprettedes iht. lov 211 af 16.6.1962 §44 med den opgave at afgøre spørgsmål vedr. afgiftspligt, afgiftsfritagelse, afgiftsblig-

tig værdi og klager over skønsmæssige ansættelser. Nævnet blev ophævet ved indførelsen af merværdiafgiften (momsen) fra 3.7. 1967.

*Indhold:* Kopibøger 1962-67. Journaler 1962-67. Mødereferater 1962-68. Emnekartotek 1962-67. Navnekartotek 1962-67. Journalsager 1962-67. (KH)

## Nævnet vedr. Merværdiafgift mv. 1234 (Momsnævnet) 1967-

Momsnævnet oprettedes iht. lov 102 af 31.3.1967 §37 med senere ændringer. Det havde den endelige administrative afgørelse af spørgsmål vedr. lovene om merværdiafgift, spiritus, vin og frugtvin, øl, chokolade- og sukkervarer, tobaksafgifter, konsum-is, forbrugsbegrænsende foranstaltninger, forskellige forbrugsafgifter og parfumer. Disse spørgsmål var hidtil blevet afgjort i nævn nedsat iht. de enkelte afgiftslove.

*Indhold:* Der er ikke afleveret arkivalier (1990). (KH)

## Krydstoldvæsenet 1824-1903 1197

Krydstoldvæsenet oprettedes ved bek. af 13.7.1824 for at hindre smugleri og for tillige at fungere som en art søpolit. Der blev oprettet to inspektorater, Krydstoldinspektoratet for Monarkiets Østkyst med hovedsæde i København, 1846-66 dog i Nyborg, og Krydstoldinspektoratet for Monarkiets Vestkyst med hovedsæde i Wyk på Føhr.

Efter krigen i 1864 blev det vestlige krydstoldinspektorat opløst, og fartøjerne lagt under Inspektoratet for Østkysten. Under hvert af inspektoraterne sorterede 10-15 krydstoldstationer. Krydstoldvæsenet blev ophævet ved lov 66 af 24.4.1903, hvorved kystbevogtningen blev henlagt til landtoldopsynet. Krydsfartøjerne blev solgt med undtagelse af tre.

Krydstoldvæsenet sorterede 1824-48 under Generaltoldkammer- og Kommercekollegeiet (I s. 418-19) og herefter under Generaltolddirektoratet, hvortil der indsendtes årsberetning om virksomheden (i Gruppeordnede Toldsager). Vedr. skibstegnninger mv. til krydsfartøjerne, se I s. 883 (tidligere folioereg. 83, nu 1197).

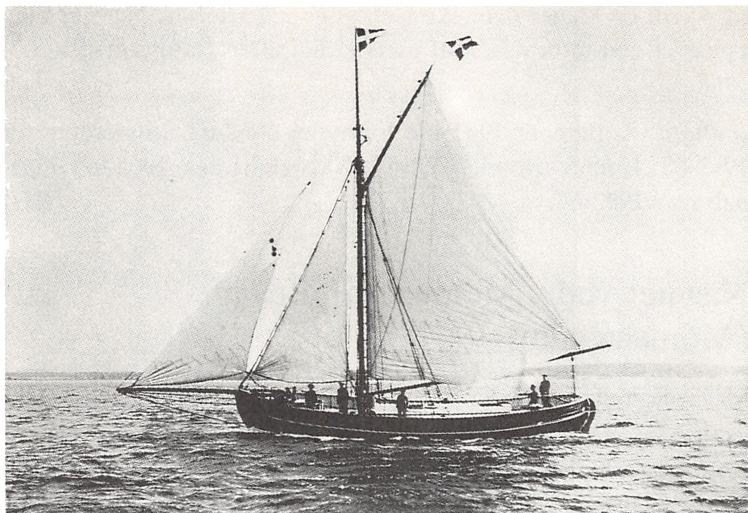

Krydstoldvæsenet havde godt og vel 30 såkaldte "toldkrydsere", mindre sejlfartøjer, som varetog bevogtningstjenesten til søs. Krydsfartøj XXII, som er afbildet her, hørte til en serie skibe bygget i 1880'erne. Toldflaget vajer fra gaflen. Standeren i mastetoppen angiver, at fartøjet er på krydstjeneste (Told - Skatmuseet).

*Henvisninger:* B.v. Munthe af Morgenstierne: Træk af Krydstoldvæsenets historie, i: *Handels- og søfartsmuseet på Kronborg. Årbog*, 1947, Robert Svalgaard: *Krydstoldvæsenet. Det sejlene toldvæsen 1824-1904*. Udg. ved Holger Munchaus Petersen, 1983. Jan Kanstrup: *Krydsjagten Langelands forlis. Krydstoldvæsenets virksomhed 1836*, i: *Zise. Toldhistorisk Tidsskrift*, 1989 og 1990.

*Indhold:* Kollegiebreve 1824-52. Kopibøger 1843-1904. Journaler med registre u.å. Skr. fra Generaltolddirektoratet 1852-1904. Skr. fra krydsfartøjerne 1868-1903. Korrespondancesager 1858-65. Fortegnelse over krydsfartøjerne. Krydsfartøjstationernes udstrækning. Konduitelister 1848-1903. Journaler for stationerne 1875-1903. Udkommando og oplægning 1866-1903. Krydsbetjentenes rapporter 1870-1903. Krydsfartøjernes månedslister 1876-1903. Toldstedernes lister 1869-1903. Stammlister for fartøjerne. Krydsfartøjernes ordrebøger og korrespondancebøger. Fortegnelse over inspicerede skibe 1852-1903. Regnskabsbøger 1857-1903. Regnskabssekstrakter 1870-1903. Overslag over udgifter 1877-1903. Auktionsregnskaber mm. 1853-1904. Regnskabsbø-

ger for Argus 1864-1903. Pakhusbøger og udleveringsprotokoller 1863-1903. Diverse. Fartøjernes arkiver 1853-1903.

(KH)

## Direktoratet for Toldvæsenet 1965-89 1239

Tolldirektoratet oprettedes pr. 1.4.1965 ved en deling af det centrale administrative arbejde i Departementet for Told- og Forbrugsafgifter. Den regeldannende del, lovgivning mv., forblev i Departementet, mens den regelanvendende del, den daglige administration, udlagdes til Direktoratet, jf. Meddelelse af 25.3.1965 om de administrationsområder, der er henlagt til Direktoratet for Toldvæsenet (Min.tid. A, 1965 s. 241). Tolldirektoratet og toldetaten lededes af tolldirektøren, som i personaleforhold stod umiddelbart under ministeren for skatter og afgifter (til 1975 finansministeren).

Direktoratet blev organiseret i 2 afdelinger med 7 kontorer og 3 revisionskontorer: 1 Personaleadministration, 2 Driftsadministration, 3 Tarifadministration, 4 Bevillingsadministration, 5 Efterforskningsafdeling, 6 Juridisk Afdeling og 7 Afgiftsadministration. 1970 ændredes ressortfordelingen mellem kontorerne, og der oprettedes et 8. Kontor. I 1974 ændredes sagfordelingen atter, og 1976 omstruktureredes Direktoratet i 5 afdelinger: Tolldirektørens Sekretariat, Administrationsafdelingen, Oppebørselsafdelingen, Afgiftsafdelingen og Toldafdelingen. Denne struktur blev i 1982 ændret således, at toldrevisionen henlagdes umiddelbart under tolldirektøren, mens Toldskolen og Bibliotek udskiltes af Sekretariatet til en ny afdeling.

Budget, regnskab, revision, personaleforvaltning og bygningsforvaltning var fælles for Direktoratet og den lokale toldforvaltning. Direktoratets opgaver var bl.a. udformning af regler, kontrol med og fortolkning af disse over for toldstederne, styring og prioritering af opgaver samt udvikling af ny arbejdsmetoder og procedurer.

1964-73 havde hvert kontor særskilt arkivdannelse efter egne arkivhenlæggelsessystemer. 1974-89 havde Direktoratet fælles arkivnøgle/journalplan. Journaliseringen var kronologisk, mens akteringen/henlæggelsen skete efter en fælles emneopdelt plan.

Ved Direktoratets oprettelse udlåntes en række sager fra De-

partementet for Told- og Forbrugsafgifter; de er afleveret til Rigsarkivet i 1985, se Departementet for Told- og Forbrugsafgifter, Aflevering C (s. 396).

Med virkning fra 1.1.1990 blev Tolldirektoratet sammenlagt med Statsskattedirektoratet og Skatte- og Afgiftsstyrelsen til *Told- og Skattestyrelsen* (arkivnr. 2495). Journalisering og arkivering skete fortsat (1991) efter Tolldirektoratets og Statsskattedirektoratets hidtidige planer med undtagelse af personale- og driftssager, der samlet indgik i det tidligere Tolldirektorats plan.

*Henvisninger:* Administrationsudvalget af 1960. 3. bet. Told- og forbrugsafgiftslovgivningen, 1963 (342/Sv.383). Bet. om toldvæsenets struktur. Afgivet af toldvæsenets rationaliseringsudvalg, 1967 (Sv.329). Årsberetninger (1971-76 med titlen *Toldvæsenet*, 1977-89 med titlen *Toldvæsenets aktiviteter*).

*Indhold:* Toldvæsenets reglementer 1984ff.

Momsregister: Branchekartotek, by og land 1975-81. Kontrolkortbånd, by og land 1973-81, 1985 (edb 1239:4). VIRK-register: Navn og adressekartotek til afmeldte virksomheder 1985-89 (mik 1239:2). (KH)

## Statsaktiver

### Det Kgl. Assistenshus (1688-)1753-1975 1241

Ved forordning af 3.4.1688 oprettedes "et Assistentz Huus, hvor enhver Penge til Laans, imod Pant, kand bekomme". Det havde karakter af et privilegium, udstedt til en borger ved navn Nicolai Wesling.

Ved frd. af 26.6.1753 overgik privilegiet til Søkvæsthuset, der fik eneret til at yde pengelån på håndfået pant til forhøjet rente. Assistenshuset kom derved til at sortere under Admiralitetet,



senere Admiralitets- og Kommissariatskollegiet, fra 1848 under Marineministeriet.

· Ved kgl. res. af 31.3.1860 blev Søkvæsthusets midler og ejendom, herunder Assistenshuset, henlagt under Bestyrelsen for de Militære Underklassers Pensionering og for Invalideforsørgelsen (s.1720). Da renten i 1855 blev frigivet, bortfaldt Assistenshusets eneret.

Ved lov 44 af 29.3.1904 ophævedes Invalidebestyrelsen, hvorefter Assistenshuset blev henlagt direkte under Finansministeriet. Ifølge §15 i lov 272 af 6.5.1921 om pantelånervirksomhed og handel med brugte genstande skulle private pantelåneres lovlige rente fra 1936 sættes så langt ned, at denne virksomhed næsten forsvandt, hvorved Assistenshuset påny fik faktisk monopol på pantelånervirksomhed.

Da virksomheden efter 2. Verdenskrig faldt stærkt og medførte underskud, besluttedes det i 1966 at afvikle Assistenshuset. Ved skrivelse af 11.11.1966 nedsattes et udvalg til at forestå afviklingen, der gennemførtes gradvis af hensyn til personalet og låntagerne samt til udgifterne ved øjeblikkelig nedlæggelse. Afviklingen var fuldbyrdet i 1975.

Der er foretaget omfattende kassationer i Assistenshusets arkiv, jf. Rigsarkivets skr. af 24.4.1961 og 19.2.1975.

*Henvisninger:* H.Thueslev: *Det kongelige Assistenshus. Københavns Assistenshus og anden pantelånervirksomhed*, 1976.

Finansmin.s Sekretariat, Gruppeordnede sager, Sager vedr. Assistenshuset. Bestyrelsen for de Militære Underklassers Pensionering og for Invalideforsørgelsen, Udtagne sager vedr. Assistenshuset 1762-1904.

*Indhold:* (Arkivaliernes numre er anført i parentes) Udlånsprotokoller 1753-1857, 1901-74 (1-721). Udlånsprotokoller afd. B, G og M 1907-64 (722-830). Fornyelsesprotokoller (prøver) 1842-1974 (831-843). Indløsningsprotokoller (prøver) 1753-1850 (844-949). Hovedbøger 1896-1957 (950-1015).

Bogholderijournaler 1894-1956 (1016-1069). Kontrabogholderijournaler 1880-1922 (1070-1080). Rekapitulation over udlån, indløsning og overskud 1900-25 (1081-1104). Udlånskassejournal 1897- og 1968 (1105-1106). Indløsningskassejournal 1932 og 1943 (1107-1108).

Indløsnings- og fornyelsesjournal 1935 (1109). Fornyelsesjournal 1936 (1110). 3 måneders journal (1111-1114). Samlejournal 1936-55 (1115-1124). Sammendragjournal 1936-53 (1125-1134).

Afslutningsjournal 1953 (1135). Memorial 1937-56 (1136-1139). Statistik (slettestatistik) 1936-59 (1140-1143). Journal for indkomne breve mv. 1837-1968 (1144-1154). Journalregister 1890-1908 (1155).

Brevregister 1890-1907 (1156). Register til indkomne journalsager 1908-13 (1157). Brevbog for udgåede sager 1890-1923 (1158-1161). Register hertil 1908-11 (1162). Kontrollørs indkomne breve 1886-1918 (1163).

Kopibog 1900-12 (1164). Direktionens påtegning på forvalters kassebøger 1753-1822 (1165). Kvartalsekstrakter fra kontrollør 1786-89 (1166). Auktionsberegninger 1787-1807 (1167).

Protokol over konfunderede panter fra brand 1795 (1168). Protokol over panter, hvis numre er bortkommet under brand 1795 (1169). Auktionsforretning vedr. konfunderet pantegods fra brand 1795 (1170).

Synsprotokol for forvalterbolig 1880-1910 (1171). Synsprotokol for fuldmægtigbolig 1880-1908 (1172). Synsprotokol for portnerbolig 1883-1910 (1173).

Regnskabsbog for Nybrogade 3, 1843-60 (1174). Protokol fra G over panter belånt under vurdering 1899-1910 (1175). Forhandlingsprotokol for lånekassens bestyrelse 1891-1923 (1176). Lånekassens udlånsprotokol 1891-1913 (1177).

Journal over pensioner og understøttelser 1904-20 (1178). Statistisk oversigt 1889-1914 (1179). Månedsoversigter 1897-1913 (1180-1181). Den selskabelige funktionærforenings protokol 1888-1911 (1182). Protokol over personaleforseelser 1934-43 (1183). Auktionsforretninger 1840 og 1850 (1184-1185).

Scrapbøger 1856-1975 (1186-1192). Referater af bestyremøder 1944-62 (1193-1199). Referater af samarbejdsudvalgs møder 1950-75 (1200-1205). Visdomsbøger 1900-75 (1206-1208). Om sætning og virksomhed 1892-1936 (1209). Personalebøger 1942-75 (1210-1211). Datacentralens edb-system for Assistenthuset (1212). Kassejournal for postkassen 1972-75 (1213). Gamle akter af særlig interesse (1214-1215).

Årsregnskaber 1753-1928 (1216-1225). Inventarielister 1753-1922 (1226-1228). Beregning af auktionsoverskud og tab (1229-1234). Overskudslistre 1761-1806 (1235).

Kvartalsregnskaber 1753-1846 (1236-1275). Kasseekstrakter 1760-1923 (1276-1279). Forvalterens kassebøger 1753-1857 (1280-1299). Uddrag af indløsningsprotokol 1839-44 (1300). Lønnings- og personalelister 1855-1945 (1301-1302). Opgørelse af omsætning mv. (1303). Eftersyn på indleveringskontorer 1907-23 (1304). Statistikhæfter 1936-67 (1305-1311). Andet statistisk materiale (1312-1313). Spørgeskema 1965 og 1971 (1314). Edb-oversigt 1967-75 (1315).

Breve 1803-43 (1316-1362). Sagsakter if. registre 1947, 1956 og 1965, 1944-75 (1363-1446). 3 arkivregistre, 2 stikordsregistre, interne cirkulærer (1447). Kontokort 1956-74 (1448). Journalark 1966-75 (1449-1452). Styrkelister 1965-75 (1453-1456). Kassejournaler afd. G 1941-65 (1457-1461). Overskudslistor for auktioner 1969-75 (1462-1527).

Direktionens påtegninger på Assistenshusets kassebøger 1759-1877. Auktionskonditioner 1755-88. Beregninger over bortsolgt pantegods ved auktionen i september-oktober 1832. Auktionsforretning 14.5.1838. Auktionsforretning 6.10.1856.

Søkvæsthusets breve 1844. Kasseekstrakt (fra Søkvæsthuset) juli kvartal 1798. Ordre, resolutioner og skrivelser fra søetatens kollegier 1792. Kvartalsregnskaber 1773-76. Indløsningsprotokol 1761 og 1847. Udlånsprotokol 1759, 1809, 1842. Fornylse 1838. (NP)

## Statsaktivforvaltningen 1848-1968

1176

### Herunder tillige: Statslånefonden 1904-

Ved statsaktiver forstår man statens formue og herunder navnlig dens tilgodehavender, f.eks. midler, der er udlånt af staten. Finansmin.s *Departement for Statsaktiver* (3. Dept. med bl.a. *Kontoret for Aktive Fordringer* / *Kontoret for Statsaktiver*, fra 1938 *Statsaktivforvaltningen*) oprettedes ved Finansmin.s bek. af 5.12.1848. Fra 1906 blev visse dele af statens formueforvaltning varetaget af Kongeriget Danmarks Hypotekbank, som pr. 1.4. 1968 overtog hele forvaltningsområdet og samtidig skiftede navn til *Kongeriget Danmarks Hypotekbank og Finansforvaltning* (lov

213 af 3.6.1967, se ndf.). Desuden har mange af statens øvrige aktiver og meget af dens udlånsvirksomhed i tidens løb været varetaget af andre ministerier og styrelser (f.eks. Assistenthuset), så at administrationen i følge finansbogholder H. Bjarne (1934 s.185) hvilede på ”en så iøjnefaldende uensartethed og mangel på system, at statens udlånsvirksomhed vist nærmest må betegnes som desorganiseret”.

Da forvaltningen af låneordninger ofte strækker sig over lange åremål, er mange af sagerne ved administrative omlægninger i tidens løb gået fra ét kontor over til andre kontorer. Ved indfrielsen af lånene kan sager vedr. samme låneordning blive henlagt i forskellige kontorer. For så vidt angår de arkivalier fra Statsaktivforvaltningen, der er afleveret til Rigsarkivet gennem Hypotekbanken (efter 1972), henvises til efterfølgende artikel (s. 1781).

Departementet for Statsaktiverne (fra 10.1.1859 Finansmin.s 3. Dept., fra 13.12.1864 Dept. for Statsaktiverne og Domænevæsenet) blev 1.8.1872 nedlagt, og Kontoret for Statsaktiverne (bestyrelse af og bogholderi vedr. de til statsgældens forrentning og afbetaling henlagte aktiver) blev henlagt under Finansmin.s 2. Dept. og året efter (res. 21.3.1873) under Finansmin.s 1. Dept. Af sager, der var henlagt til kontoret kan anføres inkasso af fordringer uden forbindelse med udlån, f.eks. afløsning af jorbogsindtægter, statens fordringer i offentlige stiftelser og kommuner, indtægter og udgifter af domæner, der ikke var forbundet med administration af fast ejendom, forstrandsindtægter, sager vedr. salget af Nyboder og Gammelholm, administration af amtsstuebygninger, inddragne embedsjorder og af nedlagte landmilitære fæstningsarealer, samt en voksende sagsmængde vedr. udlån af statsmidler i forbindelse med love om jernbaneanlæg, oprettelse af husmandsbrug og om boligbyggeri. Statsaktivforvaltningen var forretningsfører for *Statslånefonden* (lov 86 af 22.4.1904), af hvilken der blev udredt lån til erhvervslivet og til sociale og humanitære formål, når ydelsen var hjemlet ved lov. I 1947 overtog Statsaktivforvaltningen forretningerne efter *Erhvervenes Lånefond* (lov 109 af 4.4.1928 og 89 af 15.3.1947, se s. 1789). Arkivalier vedr. *Lånekassen for Sønderjylland* (lov 296 af 28.6.1920 og 38 af 2.3.1927) er afleveret til Landsarkivet for Sønderjylland i Åbenrå.

Kontoret for Statsaktiverne deltes i 1909 (lov 119 af 5.5.1909)

ved oprettelse af 2. *Statsaktivkontor* (Husmandslån). Dette kontor afgav i 1935 (bek. 130 af 13.4.1935) sager vedr. Jordfonden, lån og jordrenteforpligtelse i medfør af jordlovene 1919 mv. til et nyoprettet 3. *Statsaktivkontor*. 1.4.1934 var *Statsaktivbogholderiet* udskilt af 1. Statsaktivkt. som en særlig enhed. Pr. 1.4.1938 oprettedes et 4. *Statsaktivkontor* til varetagelse af gældssaneringslån, og Statsaktivforvaltningen blev en afdeling under 1. Dept. I 1941 oprettedes 5. *Statsaktivkontor*, der administrerede de af *Beskæftigelsesfondens* midler ydede bygningsstandsættelseslån, og endelig oprettedes i 1944 *Finansmin.s Tørvelånskontor*, fra 1948 6. *Statsaktivkontor*, der administrerede lån til tørve- og brunkulsproduktion og til landvinding.

I 1959 blev 3. Kt.s sagområde lagt under 2. Kt., og 6. Kt. ændrede navn til 3. Kt. I 1964 ophævedes 4. Kt., og de resterende sager (gældssanering) overførtes til 3. (tidl.6.) Kt. 5. Kt. beholdt sit nummer og overtog nogle af sagområderne fra 1. Kt.

Arkivdannelsen i Statsaktivforvaltningen var i ældre tid knyttet til journaler, hvoraf efterhånden udvikledes særlige journalrækker for de enkelte låneordninger, jf. nærmere beskrivelse ndf. af 1. Statsaktivkt. Lånene bevilgedes af andre ministerier (Indenrigsmin., Landbrugsmin., Handelsmin., Boligmin. osv.) eller af institutioner under disse, og baggrunden for bevillingerne blev dokumenteret hos dem. Lånesagerne i Statsaktivforvaltningen vedrører alene lånenes afvikling eller evt. misligholdelse og er for en stor del kasserede, idet journaler, kopibøger, reskontri og almindelige (generelle) sager samt prøver på kasseret materiale er bevaret. Foruden de i *Meddelelser* (se Henvisninger) omtalte kassationsbemyndigelser har Rigsarkivet givet kassationstilladelser i 1967, 1969, 1970 og 1972.

Af de almene sager er der grund til at fremhæve rækken af sager til journal A i 1. Statsaktivkt. (1900f.: A-sager) og den dertil knyttede emneordnede række af XX-sager, der fortsætter i rækkerne af Diverse statsaktivsager, som er afleveret af Kongeriget Danmarks Hypotekbank og Statsforvaltning, Institutionskontoret, se s. 1785. Til begge findes udførlige indholdsfortegnelser i afleveringsfortegnelserne fra 1950 og 1974 (1176) og fra 1984 (1176/7).

De af Statsaktivforvaltningens opgaver, der er afspejlet i aflevering eller i kassationsbemyndigelse, fordeltes i 1968 på 4 kontorer og bogholderi.

*Henvisninger: Meddelelser om Rigsarkivet og landsarkiverne* 1921-55 s. 240f., 1956-60 s. 191f., 1961-65 s. 252f. (vedr. kassationer). Administrationskommissionen af 30.6.1923, 3. bet. 1925 s. 219-222, 246-248. Forvaltningskommissionen af 28.10.1946, 5. bet. 1949 s. 40-109. Hans Bjarne: *Om Finansforvaltningen i Staten*, 1934 s. 150-189.

## Kontoret for Statsaktiver 1848-1909

1176/7

### 1. Statsaktivkontor 1909-68

Kontorets sagområde omfattede udlånsadministration (embedslån mv.), kapitaladministration (Indkvarteringsfonden af 1804, statens fordringer i offentlige stiftelser, kommuner, tilgodehavende købesum ved salget af det tidligere ryttergods, tilgodehavender if. lov af 8.4.1851 om bondejords overgang til selveje, lov af 6.7.1867 om byggefrihed på grundene inden for Københavns Fæstnings demarkationslinje, lov af 8.5.1894 og 27.5.1908 om jernbaner, lov 212 af 30.9.1909 om grunde ved Christianshavn og Fredericias fæstningsværker mv.) og arealadministration, tiendelån (lov 102 af 8.5. 1894), *Statslånefonden* (lov 86 af 22.4.1904), byggelån (lov af 178 og 179 af 31.3.1917 og 362 af 30.6.1919), bemyndigelse til at optage statslån til særlige formål (lov 149 af 12.4.1938, 98 af 15.3.1939, 277 af 9.6.1948), driftslån til håndværkere og mindre næringsdrivende (Erh- og DL-sager: Lov 166 af 20.3.1918, 29 af 4.2.1933 og 363 af 16.12.1933), landbrugs-kriselån (lov 243 af 19.10.1931, 186 af 23.6.1932), lån til tørkeramte landmænd (RL-sager: Lov 214 af 23.5.1942), lån til fiskeri og fiskeindustri, (lov 241 af 27.5.1950, 97 og 98 af 31.3. 1954, 28 af 15.2.1957), fiskeriredskabslån (F-sager: Lov 129 af 11.4.1933), lån til vanskeligt stillede fiskere (F II-sager: Lov 443 af 22.12.1939), lån til elektricitetsværker, købstadshavne mv. (lov 125 af 12.4.1957, 350 af 19.12.1958), lån til værkstedshuse (lov 354 af 27.12.1958 afsn. IV).

Kontoret fortsatte 1.4.1968 som Kongeriget Danmarks Hypotekbank og Finansforvaltnings Institutionskontor (s. 1785).

*Indhold:* Journal A: Brevbøger og brevlister med reg. 1849-1942. Kopibøger 1849-1923. Brevkopier 1924-42. Journaler med registre 1849-1930. Journalsager 1849-1900. Pakkesager: A 1900-30, F (jernbanelån), XX (se indholdsoversigt i afleveringsfortegnelse 1976, aflev. 1950).

Journal B (bondejords overgang til selveje): Brevbøger og brevlister 1859-1942. Kopibøger 1855-1923. Brevkopier 1924-36. Journaler med reg. 1855-1935. Journalsager 1855-1920.

Journal C (byggelån, lov 362 af 30.6.1919): Brevbøger og brevlister 1920-40. Kopibøger 1920-23. Brevkopier 1924-54. Journaler med reg. 1919-35.

Journal D (embedsjorder, -boliger, jordebogskassens hartkorn): Brevbøger og brevlister 1896-1937. Kopibøger 1896-1923. Brevkopier 1924-31. Journaler m. registre 1896-1935.

Journal E (fællesjournal for journalerne A-L): Journal m. registre 1917-21.

Journal L (*Statslånefonden*): Brevbøger og brevlister 1904-40. Kopibøger 1905-23. Brevkopier 1924-42. Journaler m. registre 1904-32. Statslånefonden div. protokoller.

Journal T (tiendeafløsning): Brevbøger og brevlister 1895-1908. Kopibøger 1895-1916. Journaler m. registre 1895-1921.

Konfiskationssager: Journalreg. A-Ø. Journal 1947-68. Journalsager 1947-67.

DL (driftslån): Protokoller 1922-31. Kriselånssager 1931-34. Indtægtsordrer 1849-1908. Udgiftsordrer og budgetudkast 1849-1923. Div. sager 1776-1971. Obligationer.

## 2. Statsaktivkontor 1909-68

1176/1

Sagområde: Husmandslån, (HL-sager: Lov 39 af 24.3.1899, 101 af 22.4.1904, 94 af 30.4.1909, 127 af 13.6.1914, 323 af 22.6.1917, 557 og 563 af 4.10.1919, 150 af 29.3.1943, 339 af 9.6.1948, lov-  
bek. 390 af 25.4.1951 og 11 af 13.1.1956), lån til havebrug og fællesgræsgange (HB- og FGL-sager: Lovbek. 11 af 13.1.1956), jordrente- og gartnerilån (JH-sager: Lov 162 af 11.5. 1933), lån til udstykningsforeninger og parcelllån (UF- og PL-sager: Lov 105 af 6.4.1906, 113 af 13.5.1911, 108 af 30.4.1916 og 240 af 6.5. 1921), lån til landarbejderboliger (H.Arb-sager: Lov 168 af 18.5. 1937, bek. 72 af 20.2.1949), jordfordelingslån (JFD-sager: Lov 370 af 25.4. 1949 og 129 af 28.4.1955), garantier til mindre gårdbrug (MG-sager: Lov 163 af 14.5. 1936), lån til visse landejendomme overtaget til selveje (OS-sager: Lov 357 og 358 af 22. 12.1954). Sager vedr. Færøerne.

Til 2. Statsaktivkt. afgav det i 1958 nedlagte 3. Kt. (1935-58): Lån til udstykning af større landejendomme og til parceller på sådanne, administration af jordrente og af *Jordfonden* (JL-sager:



Lov 537 og 557 af 4.10.1919), lån til len, stamhuse og fideikommisser tiltransporteret Jordfonden (JF-sager: Lov 563 af 4.10.1919), lån til frugtplantager (FK-sager: Lovbek. 11 af 13.1.1956), driftslåneforeninger, indkøbsforeninger (IFK-sager: Lov 105 af 15.3.1937, 176 af 20.3.1946 og 164 af 20.5.1954). Desuden havde 3. Kt. haft sagerne vedr. driftslån til landarbejdere (GL-sager: Lov 166 af 20.3.1918), grundforbedring (G II-sager: Lov 281 af 2.11.1932, G III-sager: Lov 33 af 26.2.1937, JG-sager: Tillægsbevillinger 1937/38-1939/40).

2. Statsaktivkt. fortsatte 1.4.1968 som Kongeriget Danmarks Hypotekbank og Finansforvaltnings Statshusmandskontor (s. 1785).

*Indhold:* H.Arb. (Landarbejderboliger) Journal 1951. HL (Husmandslån) Navnekartotek 1933-59.

## Tørvelånskontor 1944-48

1176/3

### 6. Statsaktivkontor 1948-58

### 3. Statsaktivkontor 1958-68

Sagområde: Lån til tørveproduktionsanlæg og -drift (TA- og TD-sager: Lov 60 af 26.2.1940 mv.), landvinding (LV-sager: Lov 599 af 14.11.1940 og 153 af 30.4.1953), de af Landbrugsmin. bevilgede Marshall-lån til modernisering og rationalisering af erhvervsvirksomheder i landbrug, gartneri og frugtavl (lov 238 af 27.5.1950 afsn. VI), lån til foranstaltninger vedr. staldhygiejne og opbevaring af gødning (STS-sager: Lov 128 af 16.4.1957), lån til grundforbedringer (G III F-sager: Lov 240 af 25.4.1949), haglskadelån (tillægsbevillingslov 1948/49), skødeklausejendomme (SK/P-sager: Lov 377 af 12.7.1946), statsgaranterede tørkelån (TG-sager: Lov 88 af 1960 og 655 af 24.12.1975).

Det i 1964 nedlagte 4. Kt. (1938-64), hvis sagområde overgik til 3. Statsaktivkt., havde foruden gældsaneringsordningerne (SLJ-sager: Lov 121 af 9.4.1936) og fiskeriredskabslån (F-sager: Lov 129 af 11.4.1933), sager vedr. konfiskation fra værnemagere o.l. (AT-, T-, ATa- og ATb-sager: Lov 499 og 500 af 9.10.1945, ATc-sager (tilbagebetaling), KE I-sager: Lov 259 af 1.6.1945, KE II-sager: Lov 406 af 28.8.1945), desuden almindelige konfiskationssager (K-sager) og betalingsoverførsler mellem Færøerne og Danmark (færøsk udledning, FU-sager).

3. Statsaktivkt. fortsatte 1.4.1968 som Kongeriget Danmarks Hypotekbank og Finansforvaltnings Grundforbedringskontor (s. 1785).

*Indhold: 3. Statsaktivkontor:* Sager vedr. PL (parcellån) 1911-41. Prøver på kasserede sager: Grundforbedring 1939-63, TG 1960-61, STS 1946-64.

4. *Statsaktivkontor:* Div. Sager (statistik, cirkulærer, korrektur) 1937-38. Kartoteker vedr. KE I og II 1945-51, AT 1956-57. Journaler vedr. KE I og II 1947-51, AT 1946-48, 1956-57. Journalsager vedr. KE I og II 1945-51 (nr. 1- 1674), F 1946-57, FU alm. 1946-57, T 1956-57. Prøver på kasserede sager: ATa, -ATb, -ATc og FU 1946-57.

6. *Statsaktivkontor:* Journaler vedr. AT 1948-56. Sager vedr. akkorderede tørvelån 1941-52.

## 5. Statsaktivkontor 1941-68

1176/2

Sagområde: Lån og garantier bevilgede af Landbrugsmin.: Foranstaltninger vedr. staldhygiejne (lov 106 af 15.3.1939), opførelse af ensilagebeholdere og opbevaring af gødning (EN-sager: Lov 207 af 24.4.1940 og 115 af 18.3.1941), istandsættelse af bygninger (BIT- og BI-sager: Lov 563 af 31.10.1940 og 57 af 26.2.1942), ombygning af ajlebeholdere (lov 101 af 10.3.1950), Mars-hall-lån til modernisering og rationalisering af erhvervsvirksomheder inden for landbrug, gartneri og frugtavl, frugt- og kartoffellagre (ÆL- og KL-sager: Lov 238 af 27.5.1950 undtagen afsn. II), udlån til mejerier og slagterier (MS-sager: Lov 210 af 7.6.1952).

Lån og garantier bevilgede af Handelsmin. til industri og håndværk samt anlæg for eksporthandelen (lov 117 af 30.3.1940, 70 af 3.3.1948 og 237 af 27.5.1952), foranstaltninger til fremme af danske erhvervsinteresser (lov 190 af 29.5.1952, 306 af 6.10.1954, 176 af 24.5.1955), lån til visse industrivirksomheder (ILF-sager: Lov 212 af 7.6.1952), lån og garantier til visse erhvervsvirksomheder (lov 144 af 4.4.1960), lån til håndværk og mindre industri (HLE-sager: Lov 89 af 31.3.1928 og 81 af 8.3.1962).

Kontoret overtog 1.10.1947 *Erhvervenes Lånefond* og hermed: Driftslån til fiskere og landbrugere (DLF- og DFD-sager: Lov 98 og 97 af 31.3. 1928, 110 af 15.3.1939), frivilligt likviderede driftslåneforeninger (DLL-sager: Lov 110 af 15.3.1939), akkordlån til

landbrug (AK-sager: Lov 142 af 28.4.1931), lån til håndværkere og industri (I-sager: Lov 117 af 30.3.1940), generatorlån (GL-sager: Tillægsbeviling 1940/41, 1941/42).

De i 1964 fra 1.Kt. overførte opgaver omfattede: Egnsudviklingslån (lov 211 af 16.6.1958 og 172 af 16.5.1962), lån til detailhandlere (RD- og RDS-sager: Lov 85 af 31.3.1953 §3), lån til gæstgiverier, hoteller, rederier (lov 237 af 27.5.1950), rederivirksomhed (lov 211 af 7.6.1952, 65 af 17.3.1954 og 350 af 19.12.1958), garantier eller lån til bygning af mindre fragtskibe (lov 331 af 24.11.1961).

5. Statsaktivkt. fortsatte 1.4.1968 som Kongeriget Danmarks Hypotekbank og Finansforvaltnings Erhvervskontor (s. 1786).

*Indhold:* Journaler vedr. BIT 1941-43, BI 1941-44. Staldhygiejnelån 1939, 1941. Sager vedr. TA (tørveanlægslån) 1940-52, TD (tørvedriftslån) 1940-45. Prøve på kasserede sager: EN 1940.

## Statsaktivbogholderiet 1934-68

1176/7

*Indhold:* Regnskabsoversigt 1849-1900. Brevjournal vedr. landbrugskriselån 1931-36. Regnskabsprotokoller 1907-25.

Bogføring vedr. lån til husmandslodder 1910-34, industrilån 1900-31, parcellån 1918-30, Jordfondens statslån 1920-29, husmandslån 1922-30, Statslånefondens byggelån, hedelån, fiskerilån 1900-30, staldhygiejnelån ST 1941-42, ST I 1943-46, ST I og II 1943-54, værnemagerkonfiskation ATa, ATb, ATc og KE 1946-63 og alm. konfiskation K 1944-51.

Reskontri vedr. bygningsistandsættelseslån BI 1941-59. Fortegnelse over rente og kapitalafdrag, som gennem amtsstuer og toldkasser i termin ... bliver at modtage for *Statslånefonden*: E (I-IV) 1908-10, 1912-20, HL (I-X) 1907-25, PL (I-II) 1908, 1914-25. Fortegnelse over rente og kapitalafdrag etc. uden litra 1914-15. (MH)

## Kongeriget Danmarks Hypotekbank (KDH) 1906-68 1242

### Kongeriget Danmarks Hypotekbank og Finansforvaltning (KDH&F) 1968-

”Hypotek” betyder underpant i fast ejendom. Med sikkerhed i kreditforeningsobligationer optog *Kongeriget Danmarks Hypotekbank* lån i ind- og udland (og udstedte obligationer) mhp. genudlån til investeringsopgaver af offentlig interesse (sygehus- og skolebyggeri, byggemodning). Desuden varetog banken en omfattende aktivforvaltende administration for staten.

KDH blev oprettet ved lov 96 af 6.4.1906 med det primære formål at skaffe danske kreditforeninger fordelagtig adgang til det udenlandske (franske) kapitalmarked, således at der bl.a. gennem optagelse af udenlandske lån kunne foretages kursstyrkende opkøb af danske obligationer. Mens udenlandske kreditforeningsobligationer i Frankrig blev belagt med stempel- og (årlig) kuponafgift, var udenlandske statsobligationer, herunder altså KDHs, fritagne for disse afgifter. Kursplejen er i tidens løb overgået til Nationalbanken. Ved lov 112 af 9.3.1917 om KDH fik banken hjemmel til også at optage indenlandske lån.

Ved lov 213 af 3.6.1967 om *Kongeriget Danmarks Hypotekbank og Finansforvaltning* indførtes en statsgarantiordning, og der skabtes hjemmel for at henlægge Statsaktivforvaltningens opgaver (se ovf.) fra Finansmin. til KDH&F, hvilket gennemførtes 1.4.1968 (bek. 90 af 25.3.1968). Formålsparagraffen ændredes: Gennem optagelse af lån fremskaffer KDH&F midler til at løse investeringsopgaver af samfundsmæssig karakter. Ved en ny lovændring (lov 590 af 19.12.1972) udvidedes KDH&Fs lånebemyndigelse fra optagelse af lån blot mhp. genudlån til optagelse af lån også med andre formål for øje.

Ved oprettelsen blev KDH forretningsfører for *Kongeriget Danmarks Tiendebank*, som var stiftet 1903 (lov 100 af 15.5.1903) med det formål at formidle afløsningen af tiendeafgifter ved udstedelse af 4% obligationer med 55 1/2 års løbetid. Tiendeafviklingen var tilendebragt ved udgangen af 1973, for Sønderjylland dog først 1984 (lov 543 af 15.12.1972), se s. 1788. KDH har i tidens løb været forretningsfører for en række andre fonde, således i perioden 1915-26 for *Den Midlertidige Kommunale Lå-*

*nekasse* (lov 65 af 12.3.1915, se s. 1793), i perioden 1921-27 for *Arbejdsløshedsfonden* (lov 529 af 22.12.1921, 46 af 4.3.1924 og 151 af 1.7.1927 samt bek. 279 af 28.10. 1927), som i 1927 overgik til Arbejdsdirektoratet (s. 1520), i perioden 1922-72 for *Statsboligfonden* (lov 551 af 23.12.1922, se s. 1578), fra 1932 for *Kongeriget Danmarks Fiskeribank* (lov 78 af 23.3.1932, se s. 1790), i perioden 1934-47 for *Erhvervenes Lånefond* (oprettet ved lov 109 af 4.4. 1928, ophævet ved lov 89 af 15.3.1947, se s. 1789), i perioden 1934-37 for *Kommunernes Midlertidige Lånefond* (lov 192 af 20.5.1933), i perioden 1937-54 for *Den Kommunale Lånefond* (lov 294 af 29.10.1937 og 126 af 13.4. 1954), som derefter indkorporeredes i KDH. Under opbygningen af *Statens Centrale Lønanvisning (SCL)* 1969-78 var denne henlagt til KDH&F (cirk. 59 af 29.5.1969, se s. 1720); kasse- og bogføringsforretningerne vedr. SCL udskiltes ved udgangen af 1979. KDH&F overtog 1.1.1979 administrationen af *Investeringsfonden for Færøerne* (lov 28 af 21.9.1964, se s. 1937). I perioden 1942-72 sad et *Revisionsudvalg vedr. KDH* (lov 158 af 30.3.1942, 590 af 19.12.1972).

KDH. var oprindelig organiseret med 3 afdelinger (sekretaria-ter):

1. *Afd.*: Obligationer udstedt af danske kreditforeninger. 2. *Afd.*: Obligationer udstedt af Tiendebanken. 3. *Afd.*: Obligationer for hvilke staten påtog sig fuld garanti, dvs. statslån til jordlodder for landarbejdere (lov 97 af 6.4.1906), senere tillige særlige støttelån til byggeri (lovene 128 af 11.4.1933 m.fl.), sanering osv. I 1921 oprettedes 4. *Afd.*: Obligationer udstedt for lån ydet danske købstads-, amts- og landkommuner (lov 239 af 11.3. 1921).

Denne organisation opretholdtes ved ændring af loven om KDH i 1954 (lov 126 af 13.4.1954). Ved lovændringen i 1967 organiseredes KDH i 4 kontorer:

1. *Kt. Bankkontor*: Optagelse af lån, udtrækning af obligationer vedr. KDH&F, Tiendebanken, Statsboligfonden. 2. *Kt. Fiskeribankkontor*: Lån til fartøjer og industrielle virksomheder i tilknytning til fiskeri. 3. *Kt.*: Lån til boligbyggeri. 4. *Kt.*: Byggestøtte, kollegielån bevilget af Undervisningsmin. Dertil kom *Sekretariat, Bogholderi og Revisionskontor*.

Ved KDH&Fs overtagelse af Statsaktivforvaltningen pr. 1.4. 1968 oprettedes 4 nye kontorer: *Institutionskt.* tidl. 1. Statsaktivkt., *Statshusmandskt.* tidl. 2. Statsaktivkt., *Grundforbed-*

*ringskt.* tidl. 3. Statsaktivkt. og *Erhvervskt.* tidl. 5. Statsaktivkt. Ved indføring af Statens Centrale Lønanvisning oprettedes i 1970 et *Personalekontor*; Fiskeribankkontoret (2. Kt.) blev nedlagt, og dets opgaver overtaget af Bankkontoret. Statshusmandskontoret og Grundforbedringskontoret blev pr. 1.7.1972 forenet til *Landbrugskontoret*. Bolig- og Byggestøttekontorerne (3. og 4. Kt.) blev i 1984 slået sammen til et *Boligstøttekontor*. Samme år oprettedes et *Edb-Kontor*. I 1986 oprettedes et *Studiestøttekontor*, som året efter deltes i 1. og 2. *Studiestøttekontor*.

Arkivalier vedr. endnu løbende låneordninger beror fortsat ved KDH&F. Det gælder også låneordninger overtaget fra Statsaktivforvaltningen, jf. ovf. De fleste af de lån, KDH&F forvalter, er bevilgede af andre ministerier og styrelser (Boligmin., Landbrugsmin., Industrimin., Undervisningsmin. osv.), og baggrunden for bevillingen er dokumenteret hos disse. Lånesagerne hos KDH&F vedrører således fortrinsvis lånenes tilbagebetaling eller evt. misligholdelse. Arkivalier vedr. indfrieede lån er i stor udstrækning kasserede ligesom regnskabsmateriale, uddata og materiale vedr. kuponkontrol o.l. Foruden de i *Meddelelser* (se Henvisninger) omtalte kassationsbemyndigelser har Rigsarkivet givet tilladelse til kassationer i 1980, 1983-84 og 1988. Af KDH&Fs 21 regnskabsystemer på edb kasseres alle registerdata bortset fra Studielåns Inkasso System (SIS) se ndf.

*Henvisninger:* KDH&F udgiver årligt *Beretning*. Jubilæumsskrifter: *Kongeriget Danmarks Hypotekbank 1906-31* og *Kongeriget Danmarks Hypotekbank 1906-56*. Forvaltningskommissionen af 28.10.1946, 5. bet. 1949 s. 50-58. Rigsdagstid. 1905/06 A sp. 1803-1818. Folketingstid. 1953/54 A sp. 1203-1216, 1966/67 A sp. 2651-2672. *Meddelelser om Rigsarkivet og Landsarkiverne 1921-55* s. 274, 1966-75 s. 417f. (vedr. kassationer). Jan Olsen: *Hypotekbankens oprettelse* (ms. 1977 i Adm. Saml.).

Med de i 1968 fra Statsaktivforvaltningen overtagne opgaver var sagerne indtil 1990 fordelt således:

## Bankkontoret 1967-

1242/1

Bankkontoret forvaltede KDH&Fs egen låneoptagelse. Da de ældste lån endnu ikke (1989) er indfrieede, opbevares langt de fleste af Bankt.s arkivalier stadig hos KDH&F.

*Indhold:* Prøver på kasseret materiale: Indskrivning af statsobligationer 1919-83. Notering af statsobligationer, dagbog 1915-77, kartotekskort 1957-83. Kuponkontrol vedr. Svensk lån 1928 5% 1930-40.

3. Kontor: Boligbyggeri 1967-84 1242/4

4. Kontor: Byggestøtte 1967-84

Bygge- og Boligstøttekontoret 1984-

Sagområde: Statsboligfonden (BF-sager: Lov 551 af 23.12.1922), energibesparende foranstaltninger (BEF-sager: Lov 423 af 15.8.1976), støtte til boligbyggeri med offentlig støtte, (BL-sager: Lov 107 af 14.4.1955), driftstilskud (DT-sager: Lov 312 af 21.10.1954, 107 af 14.4.1955 og 356 af 27.12.1958), refusion af statstilskud til nybyggede m.fl. erhvervsjendomme (EFI-sager: Lov 452 af 17.9.1975), boligbyggeri med særlige byggematerialer, elementhuse (EL-sager: Lov 117 af 15.3.1947), statsgaranti for rentesikring til almennyttigt boligbyggeri (G-sager: Lov 356 af 27.12.1958, 83 af 19.3.1975), landarbejderboliger (H.Arb.-sager: Lov 139 af 13.4.1938), tilskud til indretning af boliger for invalide (IB-sager: Lov 245 af 8.7.1967), refusion af statstilskud til forbedrede beboelsesejendomme (IF-sager: Lov 127 af 22.4.1975), statsgaranti for lån til landarbejderboliger (LAB-sager: Lov 211 af 18.5.1971), Overformynderiets formue (OF-sager: Lov 219 af 8.6.1966), rentesikring af almennyttigt boligbyggeri (RS-sager: Lov 160 af 11.5.1966), statsbyggelån (SBL-sager: Lov 153 af 13.4.1938, S-sager: Lov 179 af 9.4.1941), statslån med kommunal attestations efter kreditforeningsvurdering (SK-sager: Lov 107 af 14.4.1955), sanering af usunde boliger (SUB-sager: Lov 212 af 31.5.1939, 184 af 5.6.1959, 385 af 4.8.1983), klager over afslag på tilbagebetaling af moms-refusion (TB-sager: Lov 221 af 7.6.1972), støtte til kollegiebyggeri for unge mennesker (UK-sager: Lov 250 af 7.6.1963, 238 af 8.6.1966, 268 af 9.6.1971, 83 af 19.3.1975).

*Indhold:* Journaler vedr. statsbyggelån: SBL 1938-58, S 1941-53, EL 1947-63, BL 1955-59, SK 1952-63. Journaler vedr. driftstilskud: DT 1954-73, 1955-73, 1958-74. Journalsager vedr.: EFI 1975-78, IB 1967-76, IF 1975-78, TB 1972-73. Prøver på kasserede sager: BEF 1976-81, DT 1954-73, DT 1955-73, DT 1958-74. G 1958-83. H.Arb. 1938-83.



## Institutionskontoret 1967-

1176/7

Kontoret var en fortsættelse af 1. Statsaktivkontor (s. 1776). Sagområde: Erhvervslån (lov 29 af 4.2.1933 og 363 af 16.12.1933), rentelån (RL-sager: Lov 214 af 23.5.1942), sømænds pårørende (SP-sager), autolån (til tjenestemænd, cirk. 168 af 20.10.1955), indfrieede statsgaranterede studielån og misligholdte studielån (STU- og SU-sager: Lov 218 af 23.5.1979 og 291 af 9.6.1982), diverse fordringer (på soldater, DF-sager: Kundg. for forsvaret B-8-1968), omkostningsdæmpende ydelse (Y-sager: Lov 73 af 19.2.1974, bek. 165 af 29.3.1974), midlertidig støtte til miljøinvesteringer (MFB-sager: Lov 317 af 26.6.1975).

*Indhold:* Journal (= jordebog) vedr. lov 8.4.1851 om selvejendoms indførelse på det staten tilhørende bøndergods 1851-54. Journalkort (alfabetisk) vedr. autolån 1966-69, Erhvervslån 1933-58, RL 1942-59, SP 1945-74. Sager vedr. autolån 1966-69, MFB 1975, STU 1967-78. Div. statsaktivsager 1831-1981 (afleveringsfortegnelser, se s. 1775).

(*Dansk-Vestindisk Kommission 1916:* Forhandlingsprotokol, korrespondance mv. 1916 indgår i Div. statsaktivsager, aflev. 1974 nr. 286).

## Statshusmandskontoret 1968-72

1176/3

## Grundforbedringskontoret 1968-72

1242/3

## Landbrugskontoret 1972-

Statshusmandskontoret var en fortsættelse af 2. Statsaktivkontor (s. 1777). Grundforbedringskontoret var en fortsættelse af 3. Statsaktivkontor (s. 1778). Sagområde: Husmandslån (HL-sager: Lov 39 af 24.3.1899 m.fl.), udstykningsforeninger, parcellån og overtagne ejendomme (UF-, PL- og OT-sager: Lov 105 af 6.4.1906 og 113 af 13.5.1913 m.fl.), jordrente og byggelån til statshusmandsbrug (JL-sager: Lov 537 og 557 af 4.10.1919), gældssanerung (SL-sager: Lov 121 af 9.4.1936), grundforbedring (G III-sager: Lov 33 af 26.2.1937, GF-sager: Lov 240 af 25.4.1949, 130 af 28.3.1951, 164 af 24.5.1955, 55 af 17.3.1957), tørveanlægs- og tørvedriftslån (TA- og TD-sager: Lov 60 af 26.2.1940 m.fl.), skødeklausejendomme (SK/P-sager: Lov 377 af 12.7.1946), staldhygiejnelån af Marshallmidler (STM-sager: Lov 238 af 27.5.

1950), staldhygiejnelån (STS-sager: Lov 128 af 16.4.1957), tørkegarantier (TG-sager: Lov 655 af 24.12.1975), lån til unge landmænd (UL-sager: Lov 259 af 9.6.1967, 248 af 12.5.1976), statsgarantilån og rentetilskud (GS-sager: Lov 131 af 9.4.1981, 129 af 24.3.1981 og 293 af 9.6.1982).

*Indhold:* Visdomsbøger 1935-78. Journaler vedr. HL-1903 1958-73 (m. register), JL-1919 1940-72, STM 1950-77. Kartoteker vedr. STS 1957-62, STM 1950-77, TD 1940-55, TG 1960-61. Sager vedr. PL-1909-71, SK/P 1947-51, STM 1950-77, STS 1957-62, TD 1940-55, TG 1960-61, UF 1906-61. Diverse og almindelige sager. Div. eftersynssager (overtagne ejendomme) 1942-75. Udtagne sager (prøver) vedr. HL-1903 1958-73, JL-1919 1940-72. *Grundforbedringssekretariat:* Prøver vedr. TA og TD 1940-45.

## Erhvervskontoret 1967-

1242/8

Erhvervskontoret var en fortsættelse af 5. Statsktivkontor (s. 1779). Sagområde: Akkordlån, landbrug (AK-sager: Lov 142 af 10.4.1931), driftslån, landbrug (DFD-sager: Lov 110 af 15.3.1939), driftslåneforeninger for fiskeri (DLF-sager: Lov 98 af 31.3.1928), statsgaranterede driftslån til håndværk og industri (DLG-sager: Lov 341 af 26.7.1975), sanering af landbrugets driftslåneforeninger (DLL-sager: Lov 110 15.3.1939), statsgaranti for lån til egnsudvikling (EG-sager: Lov 211 af 16.6.1958), industrilån til kommuner (EGK-sager), lån af den europæiske investeringsbank 1978 (EIB-sager), egnsudviklingslån til hoteller 1974 (EUH-sager), egnsudviklingslån til virksomheder (EUL-sager: Lov 219 af 7.6.1972), lån til fiskeri (FL-sager: Lovene 98 af 3.3.1928 og 295 af 22.12.1928), statsgaranti til gæstgiverier og hoteller (G-sager: Lov 172 af 16.5.1962), lån til gæstgiverier og hoteller (GH-sager: Lov 237 af 27.5.1950), generatoranlæg til lastbiler (GL-sager: Tillægsbevillingslov 1940-42), haglskadegaranti (HGL-sager: Lov 213 af 31.5.1968), lån til håndværk og mindre industri (HLE-sager: Lov 89 af 31.3.1928, 211 af 28.5.1975), haglskadegarantier (HSG-sager) lån til håndværk og industri (I-sager: Lov 99 af 27.3.1934), statsgaranti for industrilån (IG-sager: Lov 114 af 4.4.1960 og 229 af 3.6.1967), industrilån (ILE-sager: Lov 237 af 27.5.1950), lån til industri (ILF-sager: Lov 212 af 7.6.1952), lån til kartoffellagre (KL-sager: Lov 238 af

27.5.1950), lån til frugtforarbejdende virksomheder (MO-sager: Lov 168 af 16.5.1962), lån til mejerier og slagterier (MS-sager: Lov 210 af 7.6.1952), lån til nybygning af mindre fragtskibe (NF-sager: Lov 237 af 27.5.1950 og 331 af 24.11.1961), oliebesparende foranstaltninger (OG-sager: Aktstykke 419/1974), lån til rationaliserede detailhandlere (RDS-sager: Lov 85 af 31.3.1953, RD-sager: Samme lov §3), rationalisering af gartnerier (RG-sager: Lov 238 af 27.5.1950), Erhvervslånefondens overtagelse af ejendomme ved tvangsauktion (SEE-sager), stormfaldsgarantier (SFG-sager: Lov 122 af 10.4.1968), garantier til nybygning af mindre fragtskibe (SKG-sager: Lov 331 af 24.11.1961), lån til frugtlagre (ÆL-sager: Lov 238 af 27.5.1950), markedsordning vedr. lån til frugt- og gartneriproduktion (ØFL-sager: Lov 596 af 22.12.1972).

*Indhold:* Journalkort vedr.: AK 1931-53, DFD 1939-51, DLL 1939-51, DLF 1937-42, FL 1928-54, GL 1940-50, HSG 1938-67, ILF 1953-83, ILE 1961-76, KL 1951-70, MG, RDS 1964-66, RG 1951-59, SEE 1937-49, SFG 1951-80, ÆL 1953-69. Sager vedr.: Almindeligt 1931-72, AK 1931-53, DFD 1939-51, DLF 1937-40, DLL 1939-51, EUL 1972-82, HLE 1928-68, ILE 1953-83, ILF 1953-83, KL 1951-70, MS 1953-73, RDS 1964-66, RG 1951-59, SFG 1968-69, ÆL 1953-69. Prøver på kasserede sager: EUL 1972-82, HLE 1968-82, OG 1974-82.

*Studielåns Inkasso System (SIS) 1987:* Regnskabssystem vedr. statsgaranterede studielån og statslån til studerende med oplysninger om låntagere, lånebeløb og skyldige forfaldne beløb (registre m. debitordel og lånedel 1987-1990; edb 1242:6).

## Bogholderikontor 1967-

1242/2

*Indhold:* Terminslistor vedr.: ATa 1947-49, ATb/ATc 1946-64, BI 1941-59, G II 1943-51, G III 1943-54, GF III F 1943-71, K 1944-51, KE 1948, STM 1953-66 (prøve), STS 1967-71. Aktivlister vedr.: Statsbyggelån (lov 551 af 23.12.1922) 1925-27, B II (= SBL, lov 1543 af 13.4.1938) 1939-58, C II (= S, lov 179 af 9.4.1941) 1942-44. Reskontri vedr.: G II 1930-42, G III 1934-42, TA 1940-50, TD 1942-55, SBL/BL 1948-62 (prøve), ST 1941-42, ST I 1943-46, ST II 1943-45, ST I og II 1946-64.

## Revisionskontor 1967-

1242/10

*Indhold:* Journalplan med stikordsregister (kartotek), journalsager 1933-69. Regnskaber vedr. boligstøtteområdet: SBL 1938-lov 1948-66, 1946-lov 1947-67, S 1941-lov 1956-66, EL 1941-lov 1948-66, BL 1955-lov 1955-66, BB 1958-lov 1959-66, UK 1963-66, SUB 1943-66.

Statsboligfondens beretning og regnskab 1922-68. Tiendebankens regnskab 1962-68. Fiskeribankens regnskab 1942-67.

Revisionsberetning for KDH 1941/42-1966/67. KDH&F Bogholderisystem, Finansmin.s edb-udvalg 1970-71. Div. regnskaber og arbejdsrapporter 1972-74.

*Revisionsrådet 1942-58:* Meddelelser 1942-54. Kopibog 1942-50 Journalsager 1942-53. Kasse- og aktiveftersyn 1942-53. Udsættelser 1942-59. Diverse 1942-54. (MH)

Kongeriget Danmarks Tiendebank  
1903-73

1245

Kongeriget Danmarks Tiendebank oprettedes ved lov 100 af 15. 5.1903 om afløsning af tienden §4. Tiendebanken stilledes under finansministerens overtilsyn og styredes af en direktion på to medlemmer, der udnævntes af finansministeren. Direktionen blev identisk med direktionen for Kongeriget Danmarks Hypotekbank, se ovf. Finansministeren udpegede tillige to revisorer og fastsatte bankens statutter. If. loven oprettedes en Tiendekommission (s. 1125).

Kongeriget Danmarks Tiendebank fik til opgave at udstede 4% rentebærende tiendebankobligationer til brug ved tiendeafløsningen. Tienden blev afløst ved betaling af en kapital, der udgjorde 25 gange et års tiende med fradrag af skatter og afgifter. Obligationerne blev delt i to serier, én for det samlede beløb af præstetienderne og én for beløbet af de øvrige tiender. Den kapitaliserede værdi af tienden blev udbetalt tiendeejerne kontant eller med brug af nævnte obligationer. Af afløsningssummerne skulle tiendeyderne udrede 18/25 over et åremål fra 1908 til 1918, mens resten skule udredes af statskassen. Når afløsningssummerne var udbetalt for et helt sogn samtidig, sendte Kongeri-

get Danmarks Tiendebank landbrugsministerens resolution om afløsning til tinglæsning, hvorefter tienden kunne udslættes af skøde- og panteprotokollerne. If. loven (§29) ville bankens virksomhed ophøre, når de udstedte obligationer var fuldstændig indfrieede.

Gennemførelsen af de tilsvarende bestemmelser iht. lov 129 af 4.4.1928 om afløsning af tienden i De Sønderjyske Landsdele blev også varetaget af Tiendebanken. Kongeriget Danmarks Tiendebank og de nævnte tiendeafløsningslove ophævedes med virkning fra 31.12.1973 i medfør af lov 543 af 19.12.1972.

Materiale vedr. tiendens afløsning findes i Landbrugsmin.s Tiendeafløsningsjournaler (TJ og LTJ) med de tilhørende rækker af journalsager, for Sønderjyllands vedkommende i Kirkemin.s 1. Kt. under hovednummer 4 C 75/1929 samt i arkiverne fra tiendekommissærer iht. lov af 8.5.1894 om adgang til at afløse tiender og Tiendekommissionen af 15.5.1903. Kongeriget Danmarks Tiendebanks arkiv består af regnskab og korrespondance vedr. de betalingsforretninger, der opstod, når tiender var afløst. Ydelserne var i mange tilfælde af ringe omfang, helt ned til 8 øre pr. termin, og tiendeafløsningen har således ikke haft reel betydning som byrde på fast ejendom. Bortset fra bevarede prøver er Tiendebankens arkiv kasseret.

*Henvisninger:* Indberetning til Folketinget fra den ... nedsatte Kommission angaaende Beskatningsforholdene, 1900 (Sv. 340).

*Indhold:* Journal for afløsningen 1916-18. Oversigt over statskassens og tiendeydernes bidrag til tiendeafløsningen 1908ff. Journal 1929ff. Tiendejernes konto I-II 1917-18. Alfabetisk register over sogne. Div. sager. Tiendeafløsningen Aaby Sogn - Østrup Sogn. (HCW/MH)

## Erhvervenes Lånefond 1928-47

2277

Erhvervenes Lånefond oprettedes ved lov 109 af 4.4.1928 med det formål at skaffe midler til udlån til driftslåneforeninger for ejere af landejendomme, til udlån til ejere af landejendomme til opnåelse af akkord, til driftslån til industrivirksomheder og håndværkere samt til foranstaltninger til opretholdelse af arbejdet i

kriseramte virksomheder. Udlånskapitalen skulle tilvejebringes ved optagelse af lån med statens garanti.

Fonden fik en bestyrelse bestående af statsgældsdirektør P.O.A. Andersen (formand), departementschef H. Waage (Landbrugsmin.) og kontorchef A. Helper (Handelsmin.). To sekretærer i Finansmin., Poul G. Kretz og Aage Stigaard, fungerede som henholdsvis sekretær og regnskabsfører for fonden.

Ved Finansmin.s bek. 398 af 22.12.1933 bestemtes, at Erhvervenes Lånefonds løbende kasse- og bogholderiforretninger fra 1.1.1934 skulle overgå til Kongeriget Danmarks Hypotekbank. Fondens ledelse forblev hos bestyrelsen. Ovennævnte Poul G. Kretz blev kommitteret for fonden.

Blandt fondens engagementer var en briketfabrik i Vendsyssel, "Kaas Briketter A/S", i hvilken fonden fik aktiemajoritet, og som trods vanskeligheder med afsætningen i 1930erne holdtes igang af beskæftigelsesmæssige hensyn.

31.3.1942 havde fonden 8.594 udlån, hvoraf hovedparten var akkord- og moratorielån (lov 364 af 18.12.1933). Fire år senere var antallet af lån faldet til 4.811. Fondens udlånsvirksomhed var i det væsentlige ophørt. Ved lov 89 af 15.3.1947 om ophævelse af Reservefonden, Domænefonden, Erhvervenes Lånefond og Grundforbedringsfonden blev fonden ophævet med virkning fra 1.10. s.å., jf. Finansmin.s bek. 128 af 15.4. s.å. Fondens aktiver og passiver overtoges af statskassen.

*Henvisninger:* Rigsdagstid. 1946/47 A, sp. 3608ff.

*Indhold:* Den kommitteredes papirer. Sager vedr. Kaas Briketter A/S. Regnskabsprotokoller vedr. udlån. (NP)

## Kongeriget Danmarks Fiskeribank 1947 1932-

I en rapport om fiskerierhvervet, afgivet af Statsministeriets Udvalg for Nye Markeder af 1929, blev der fremsat forslag om oprettelse af en fiskerikreditforening. Resultatet blev lov 78 af 23.3.1932 om oprettelse af et kreditinstitut for fiskerierhvervet, i

henhold til hvilken Kongeriget Danmarks Fiskeribank stiftedes med det formål gennem ydelse af lån at støtte dansk fiskeri samt forarbejdning og afsætning af fisk og fiskeriprodukter. Som grundfond for bankens virksomhed henlagdes de i Statslånefonden beroende obligationer, der var udstedt for de af statskassen ydede fiskerilån. Banken skulle især yde lån mod sikkerhed i fiskerfartøjer, men kunne også yde lån mod anden forsvarlig sikkerhedsstillelse. Banken lededes af en bestyrelse på 3 medlemmer, hvoraf 2 valgtes af ministeren for søfart og fiskeri og 1 af finansministeren. Lovens ikrafttræden skulle fastsættes ved kgl. anordning, hvilket ved anordning 4 af 5.1.1933 bestemtes til 1.2.1933. Den 3.1.1933 udstedtes vedtægter for Fiskeribanken. Ifølge disse var Kongeriget Danmarks Hypotekbank (s. 1781) forretningsfører for Fiskeribanken.

I 1959 udarbejdede Fiskeribanken efter fiskeriministerens anmodning et forslag om udvidelse af lånevirkomheden, således at også 2. prioritetslån, der hidtil havde været ydet af statskassen, fremtidig skulle ydes af Fiskeribanken. Dette gennemførtes ved lov 203 af 10.6.1959 om ændringer i lov om oprettelse af et kreditinstitut for fiskerierhvervet, jf. lovbek. 258 af 30.7.1959. Ved lov 170 af 27.4.1963, jf. lovbek. 307 af 6.8.1963, indførtes et repræsentantskab, der skulle være rådgivende for bestyrelsen. Repræsentantskabet bestod af bestyrelsen samt indtil 10 af fiskeriministeren valgte medlemmer, heraf 7 efter forhandling med forskellige erhvervsorganisationer, 1 til behandling af færøske sager og 1 til behandling af grønlandske sager efter forhandling med henholdsvis statsministeren og ministeren for Grønland. Herefter bortfaldt Fiskerflådens Fornylesnævn, se s. 1243.

Det viste sig imidlertid, at repræsentantskabet ikke kunne leve op til det oprindelig påtænkte formål, jf. Folketingstid. 1977/78 A, sp. 2172, og det bortfaldt ved lov 54 af 17.2.1978. Antallet af bestyrelsesmedlemmer blev sat op fra 3 til 5, 4 beskikket af fiskeriministeren og 1 af finansministeren. 2 af de af fiskeriministeren beskikkede medlemmer skulle have indsigt i praktisk fiskeri.

*Henvisninger:* Statsministeriets Udvalg for nye Markeder. Rapport Nr. 1. Fiskerierhvervet, 1929 (Sv. 1869). L. Frederiksen og H. Uldall-Hansen: Forslag til ændring og udvidelse af Kongeriget



Danmarks Fiskeribank's udlånsvirksomhed, i: Folketingstid. 1958/59 A, sp. 2859-2902.

*Indhold:* Der er ikke afleveret arkivalier (1990). (NP)

## Den Midlertidige Lånekasse for Kongeriget 1857-62 2111

Ved lov af 18.12.1857 bemyndigedes indenrigsministeren til "paa saadanne Betingelser, som under nærværende Forhold maatte findes passende, for Kongerigets Vedkommende at afslutte et Laan af 300.000 Lstrl., hvilket Beløb skal kunne anvendes til Lettelse af Omsætningsforholdene".

Loven var en af de forholdsregler, der blev truffet i anledning af den i Hamburg opståede pengekrise, der havde medført en betydelig begrænsning af kreditmulighederne. Lånet blev optaget i Øresundsfonden, der efter sundtoldens afløsning var oprettet iht. lov af 6.5.1857 og tilhørte Monarkiets finanser. Af lånebeløbet dannedes en fond under særlig bestyrelse, kaldet Den Midlertidige Lånekasse for Kongeriget. Ifølge instruks til Lånekassens bestyrelse kunne fondes midler bruges *dels* til diskontering af vekslers, *dels* til udlån mod håndfået pant, *dels* til at støtte spare- og diskontokasser i provinsen, *dels* ved, "naar Sikkerheden skjønnes antagelig, at understøtte Fabrikanter og andre Arbejdsforstandere til Vedligeholdelse af deres virksomhed", *dels* ved "at forebygge faste Eiendommers forcerede Realisation". Kassen afsluttede sin virksomhed i 1862.

*Henvisninger:* Departementstid. 1857 s. 1241ff., 1860 s. 151-66. Knud Erik Svendsen og Svend Aage Hansen: *Dansk pengehistorie I*, 1968 s. 257-62.

Indenrigsministeriets Sekretariat, j.nr. 1861/11b og 1862/151.

*Indhold:* Bestyrelsens forhandlingsprotokol 1857-59. Kopibog 1857-64. Journal over indkomne sager 1857-64. Journalsager 1857-62. Div. regnskabsmateriale. (NP)

## Den Midlertidige Kommunale Lånekasse af 1914, 1915-27 2524

Efter overenskomst mellem staten og banker og sparekasser oprettedes en lånekasse, der iht. lov 65 af 12.3.1915 fik navn af Den Midlertidige Kommunale Lånekasse af 1914. Lånekassen skulle yde kommunerne midlertidige lån til fuldførelse af igangværende arbejder, til iværksættelse af særligt påkrævede arbejder, og til arbejder der særligt måtte tage sigte på at afhjælpe arbejdsløsheden. Til Lånekassens bestyrelse udpegede Indenrigsmin. formanden samt medlemmer efter indstilling fra kommunale råd; Handelsmin. udpegede medlemmer efter indstilling fra banker og sparekasser (vedtægter af 7.5.1915, 1.10.1915 og 6.2.1918, cirk. 87 af 11.5.1915 og 172 af 7.10.1918). Statstilskud til kommunale arbejder (lovene 48 af 5.2.1918, 562 af 1.11.1918, 685 af 21.12.1918 og 362 af 30.6.1919) samt statsstøtte til arbejdes iværksættelse (lov 694 af 22.12.1920) udbetaltes gennem Den Midlertidige Kommunale Lånekasse. Ordningerne blev forvaltet af Kongeriget Danmarks Hypotekbank (s. 1781).

Fra Indenrigsministeriets Kommune- og Købstadkontor overførtes Lånekassen 5.3.1919 til (2.) Socialkontor og fulgte ved Socialministeriets oprettelse 23.4.1924 med Socialdepartementet over til dette ministerium. Ved statsmin.s skr. af 12.11.1924 tilbageførtes Lånekassen til Indenrigsmin. Lånekassen afvikledes 1926-27.

*Henvisninger:* Indenrigsmin., KK, j.nr. 1914/2100, 1918/394, -/1457, -/1458, 1922/600, 1924/389, 1924-, 1925- og 1926/1700. - Indenrigsmin./Socialmin., Socialkt., j.nr. 1920/13, -/340, -/341, -/342.

*Indhold:* Forhandlingsprotokol 1915-27. Brevbog 1914-27. Korrespondancejournal m. registre 1915-26. Journalsager (A 1-121, C 1-254). Overenskomster med banker og sparekasser. Hovedbog 1915-25. Regnskabsjournaler 1915-27. Kassebøger 1915-27. Kasseobligationsprotokol 1917-19. Protokoller over kontokurant i banker 1915-26. Protokoller over bankers og sparekassers balancer. Protokoller over kommunernes forskrivninger til Låne-

kassen 1915-19. Protokoller over statstilskud 1918-28. Noteringsprotokoller 1915-25. Revisionsprotokol 1916-20. (MH)

## Udvalget vedr. Rentelettelser mv. i Sønderjylland 1934-50 1244

Udvalget vedr. Rentelettelse mv., også kaldet Det Sønderjyske Bevillingsudvalg eller Bevillingsudvalget for Saneringslån til Landbrugere i Sønderjylland, nedsattes iht. lov 164 af 16.5.1934 om lempelser for visse lån til sønderjyske landbrugere, håndværkere, handlende, fiskere m.v. (§5) med ændringer i lov 105 af 7.4.1936, lov 121 af 9.4.1936 om foranstaltninger vedr. landbrugs gæld (§2), jf. lovbek. 127 af 22.4.1936 samt lov 339 af 6.7.1943 om erhvervelse af fast ejendom (§6).

Udvalget bestod af 3 medlemmer udnævnt af finansministeren efter forhandling med landbrugsministeren, handelsministeren og indenrigsministeren. Et af medlemmerne skulle være landbrugskyndig. Udvalget skulle antage en sekretær til varetagelse af de løbende forretninger. Udvalgets virksomhed ophørte i 1950.

*Indhold:* R-journaler (rentelettelse og henstand) m. registre 1934-50. S-journaler (saneringslån) m. registre 1936-45. E-journaler (erhvervelse af fast ejendom) m. registre 1943-46. E-journalsager 1934-69. Div. akter vedr. rentelettelses lovgivningen og udvalgets organisation og virksomhed. Kassebøger 1934-50.

(NP/MH)

## Statsgæld

### Statsgældsforvaltningen 1848- 1177

Ved Finansministeriets oprettelse bestod Statsgældsforvaltningen af to kontorer i ministeriet, Statsgældskontoret og Kontoret for



Til "dækning af de i forbindelse med ordningen af Landmandsbanken forbundne udgifter" blev der iht. lov af 4.4.1928 optaget et statslån på 55 mio. dollars (dengang svarende til 190 mio. kr.) til 4 1/2% rente. Lånets optagelse fejredes med en middag på Nimb med deltagelse af bankfolk og repræsentanter for Handelsministeriet og Finansministeriet. Siddende fra venstre: Kammerherre M. J. C. T. Clan, handelsminister M. N. Slebsager, Mr. Grant repræsenterende Guarantee Trust Company of New York (långiveren), finansminister Niels Neergaard, konferensråd C. C. Gammeltoft og bankdirektør C. C. Clausen.

I anden række står kontorchef Nygaard, kontorchef C. Holmdal, direktør Jensen-Sønderup, departementschef P. O. A. Andersen, bankdirektør Reyn og direktør Percy Ipsen. I bageste række fra venstre: Sekretær Hertz, fuldmægtig N. J. Ehrenreich-Hansen, veksellerer Henriques jr., direktør Hans Rye, kontorchef A. A. Helper, direktør S. B. Bramsen, grosserer Clausen og generalkonsul Nordstrand. Foto: Thv. Larsen, Berlingske Tidende (Rigsarkivet: Departementschef P. O. A. Andersen, Privatarbiv nr. 5038).

Udenlandske Betalinger, begge overført fra Direktionen for Statsgælden og den Synkende Fond (I s. 507ff). *Statsgældskontoret* varetog ekspedition, anvisning og bogføring vedrørende statsgælden samt deposita af statsobligationer til notering i indskrivningsbøgerne. *Kontoret for Udenlandske Betalinger* varetog statens udenlandske gældsmellemværender, men udførte i øvrigt alle statens betalinger i fremmed valuta. Desuden bestyrede det Reservefonden og opbevarede deposita for embedskautitioner. I 1901 overgik embedskautitionerne til Statsgældskontoret.

Kontoret for Udenlandske Betalinger fik efterhånden bestyrelsen af flere af staten oprettede fonde, f.eks. Jordfonden i hen-

hold til lov 563 af 4.10.1919 om len, stamhuse og fideikommisers overgang til fri ejendom.

I 1914 oprettedes *Kontrolrevisionen* med den opgave at kontrollere obligationers og andre værdiers indgang og udgang samt beholdningernes tilstedeværelse. 1918 henlagdes kontrollen med indløste obligationskuponer til et særligt kontor, *Kuponskontoret*, der 1927 sammenlagdes med kontrolrevisionen til *Kontrolrevisions- og Kuponskontoret*.

Fra 1931 kaldtes Kontoret for Udenlandske Betalinger 1. *Statsgældskontor*, og det hidtidige Statsgældskontor blev 2. *Statsgældskontor*. Samtidig ændredes fordelingen af sagområder mellem kontorerne; 2. Statsgældskontor fik fortrinsvis med indskrivningsvæsenet at gøre og kaldtes fra 1935 *Noterings- og Indskrivningskontoret*, hvorefter 1. Statsgældskontor blot kaldtes Statsgældskontoret. I 1948 deltes dette, således at der påny var et 1. og 2. Statsgældskontor indtil 1959, hvor 2. Statsgældskontor og Noterings- og Indskrivningskontoret sammenlagdes til *Fondskontoret*. Ved cirk. af 18.11.1963 overførtes udenlandske betalinger til Danmarks Nationalbank. Det samme skete med indskrivningsvæsenet ved bek. 471 af 25.10. 1971. Herefter bortfaldt Fondskontoret og Kontrolrevisions- og Kuponskontoret. Fra 1971 omfattede statsgældsforvaltningen alene Statsgældskontoret (med Statsgældsboholderiet). Det indgik 1971-83 i Sekretariats- og Statsgældsafdelingen i Budgetdepartementet og efter 1983 i samme departements Økonomi- og Statsgældsafd., se s. 348.

I det oprindelige Statsgældskontor førtes en centralbog, hvori indførtes alle ordrer og breve vedrørende indtægter og udgifter med hensyn til statsgælden. Desuden førtes en obligationsbog. Heri indførtes ved hvert enkelt lån styktal for de enkelte obligationsbidrag. Indskrivning af obligationer foregik således: Navn på indskriver, dato og beløb indførtes i en receptionsbog, hvortil senere føjedes indskrivningsbevisets litra, folio og udstedelsesdato samt ved udlevering afsendelses- og kvitteringsdato. Fra receptionsbogen indførtes obligationsnumrene i indskrivningsbogen for det pågældende lån, hvorefter indskrivningsbevis udfærdigedes. Statsgældskontorets journalsager 1849-1913 er total-kasserede.

I Kontoret for Udenlandske Betalinger er regnskaberne for de særlige fonde kasseret indtil ca. 1926. Desuden er kopier af rekvisitioner på udenlandske betalinger fra andre statsinstitutioner og dele af regnskabet for udenlandske betalinger kasseret.

Kontrolrevisions- og Kuponskontorets arkiv er kasseret. Et bind er bevaret som prøve.

*Henvisninger:* Hans Bjarne: *Om Finansforvaltningen i Staten*, 1934 s. 192ff.

## Statsgældskontoret

### 2. Statsgældskontor 1849-1959

*Indhold:* Kopibøger 1849-1944 (1909 mgl.). Journaler m. registre 1849-1942. Centralbøger/Hovedbøger 1849-1936. Regnskabsjournal 1927-32 Kassejournaler 1931-43. Reskonto 1931-36. Indskrivningsprotokoller 1849ff. Obligationsprotokoller 1849ff. Protokoller over uopsigelig gæld mv. 1849-51. Aktie- og obligationsprotokoller vedr. Sjællandske Jernbaneselskab 1862-87. Kontrolbøger 1850-c.1885. Indberetningsprotokoller for statsobligationer 1875-1925. Annotationsbøger, indskrivningsbøger, kontrabøger, kursbøger mv. 1789-1931. Fortegnelse over de personer, som er berettigede til vederlag for frigivne slaver på De Vestindiske Øer 1854. Kgl. obligationer til Charlotte Amalies Stiftelse ca. 1830. Islandske regnskaber 1843-83. Færøske regnskaber 1875-87. Forklaringer over til- og afgang på statsgælden 1849-1980/91. Div. sager vedr. Den Sønderjyske Kreditfond 1920, de militære underklassers pensionering 1896, invalidesager mv. 1896-1920. Div. sager 1947-63.

## Kontoret for Udenlandske Betalinger

### 1. Statsgældskontor 1849-

*Indhold:* Kopibøger m. registre 1849-1949 (register 1941/42 mangler). Kopier 1950-55. Registre til kopier 1950-55. Journaler m. registre 1849-55. Journalsager 1849-1934/35. Brevkopier vedr. udenlandske betalinger (prøver) 1947-63. Protokoller over sager vedr. danske lån i udlandet 1849-1930.

*Gruppeordnede journalsager:* Akter vedr. lån i London 1849-64. Div. sager vedr. enkelte lån. Div. sager vedr. Sønderjylland, Island, Færøerne og De Vestindiske Øer ca. 1840-1930. Kontor- og sekretariatssager ca. 1920-40. Den Internationale Bank ca. 1920-40. Det Internationale Landbrugskreditinstitut ca. 1920-40. Akter til den internationale økonomiske og monetære verdenskonference i London 1933. Indberetninger om økonomiske for-



hold i udlandet modtaget gennem Udenrigsministeriet ca. 1920-40. Russiske sager (vedr. statens og private firmaers tilgodehaver i Rusland) 1918-ca.1930. Div. sager 1839-1919.

Specifikation over beholdningerne i Nationalbanken, Handelsbanken og hovedkasserne 1874-1912. Bøger vedr. enkelte lån. Kursbøger.

*Bogføring*: Journal for statens udenlandske betalinger 1849-1942/43. Bilag til journal for statens udenlandske betalinger 1849-89/90. Hovedjournaler 1938/39-1942/43. Hovedbøger for statens udenlandske betalinger 1849-1950/51. Reskontri 1925/26-1942/43. Kassekopibog 1930/31. Regnskabsoversigter 1849-1863/64.

*Kapitaladministration: Arbejdslånefonden* (lov af 1.12.1925): Journal 1926-41. Reskontri 1940/41-1942/43. Anm.: Omfatter tillige industrilån.

*Bestillingsmændenes Sparefond*: Hovedbog 1885-86. Regnskabsbog ca. 1885.

*Eksportkreditfonden* (lov 99 af 27.3.1924 §17): Journaler 1928-39.

*Domænefonden* (lov af 29.4.1913): Journaler 1926-40.

*Immigrationsfonden for St. Croix*: Journal 1906. Hovedbog 1906. Fortegnelse over effekter.

*Jordfonden* (lov 563 af 4.10.1919): Kopibog, effektbog, reskontri, kassejournal 1931/32. Journaler 1920-39.

*Klokkespilfonden* (vedligeholdelse af klokkespillet i Frederiksborg Slotskirke): Journal 1928-40. Hovedbog 1928-38.

*Krisefonden* (lov 143 af 1.5.1933): Protokol over skatkammerbeviser 1933-39. Journaler 1942-47.

*Landbrugets Studiefond* (lov af 1.4.1921): Journaler 1925-40. Hovedbog 1930-38.

*Malerifonden* (vedligeholdelse af prof. L. Tuxens maleri af Chr. IX og hans slægt): Journaler 1928-40. Hovedbog 1928-38.

*Reservefonden*: Journaler for reservefonden 1849-1856/57. Journaler for Kongerigets særlige reservefond 1857/58-1866/67. Journaler for Monarkiets reservefond 1857/58-1866/67. Journaler for reservefonden 1867/68-1935/36.

Hovedbøger for reservefonden 1849/1856/57. Hovedbøger for Kongerigets særlige reservefond 1857/58-1866/67. Hovedbøger for Monarkiets reservefond 1867/68-1924/25. Reskontri for reservefonden 1926/27-1936/37.





*Kontoret for Udenlandske Betalinger havde i 1926 besøg af kgl. hoffotograf Peter Elfelt. Siddende i midten, iført gamacher og gråt tøj ses kontorchef C. Holmdal, yderst til venstre står sekretær Hertz og de stående herrer yderst til højre er formentlig Jørgen Peter Bech og Wilhelm Knuth, begge fuldmægtige i kontoret. Hunden og de øvrige personer har ikke kunnet identificeres. Et karakteristisk kontormøbel er sagsreolen i baggrunden med de nummererede hylder til kontorets arkivsager. Plakaten ved døren averterer for Genforeningslånet, et 5% statslån optaget i forbindelse med Sønderjyllands genforening med Danmark i 1920 (Det Kgl. Bibliotek).*

Kongerigets og Monarkiets reservefondsregnskaber 1839-1907.

Fortegnelse over effekter tilhørende reservefonden.

*Statsbanernes Reservepensionsfond:* Journaler 1893-ca. 1900. Hovedbog 1893-ca.1900. Effektbog.

*Statsbrandforsikringsfonden* (lov 101 af 6.3.1906): Journaler 1925-41. Reskonro 1926-41.

*St. Croix Kolonialkasses Reservefond:* Effektbog.

*St. Thomas Kolonialkasses Reservefond:* Effektbog.

*Øresundsfonden:* Kassejournal for udenlandske betalinger 1857/58-1865/66. Sager til journal for Øresundsfonden 1857/58-1865/66. Hovedbog for udenlandske betalinger 1857/58-1865/66. Øresundsfondens tilgodehavender i udlandet (fortegnelse).

Reskontri over forskellige fondes værdipapirbeholdninger 1926-43.

*Depositumsager:* Kopibog for depositumsager 1849-1902. Journal for depositumsager 1849-1902.

Designation over de under forrige Generaltoldkammer- og Kommercekollegium for oppebørsler deponerede kgl. obligationer mv. 1849. Deposita for ministerierne for Hertugdømmerne ca. 1860. Deposita for Post- og Telegrafvæsenet. Deposita for lån ca. 1855-. Registre over deponeringen ved embedsmænd. Div. protokoller.

### Statsgældsbogholderiet

*Indhold:* Kontokort 1943/44-1952/53. Kontoplaner 1943-59. Gruppekort (prøver) 1954/55. Journalark (prøver) 1954/55. Statsgældskontorets månedlige regnskabsoversigter 1941/42-1965/66.

### Fondskontoret 1959-71

*Indhold:* Historisk samling af eksempler på ældre gældsbeviser, statsobligationer og kreditbeviser 1784-1917.

### Kontrolrevisions- og Kuponskontoret 1914-71

Kuponkontrolprotokol. Svensk lån 5 pct. 1928 ca. 1930-40 (prøve).  
(*NP/PO/MH*)

## Revisionsvæsen

Under enevælden var regnskabsaflæggelse og revision hovedsagelig koncentreret i de to store finansielle kollegier, Rentekammeret og Generaltoldkammeret. Her, såvel som i Danske Kancelli, var der i 1841 (kgl. kundg. af 30.12.1840) blevet oprettet særlige 'revisionsafdelinger' med en række kontorer (se I s.198-200, 348, 400, 420-21 og 434-35), hvorved ekspedition og revision adskiltes.

Ministerialreformen i 1848 berørte kun revisionsvæsenet for-

melt, og enevældens ufuldkomne adskillelse af forvaltning og revision vedblev at bestå. Den beføjelse, grundloven gav Rigsdagen til gennem revisorer at kontrollere de bevilgede beløbs oppebørsel og anvendelse (statsrevisionen), medførte ingen ændring i retning af sammenkædning af den administrative og den politiske revision førend i 1916 og - mere konsekvent - i 1927.

Ved kgl. res. af 3.12.1848, hvorved Finansministeriet organiseredes, bibeholdtes Rentekammerets og Generaltoldkammerets revisionsafdelinger under betegnelserne *Generaldevisoratet for det Direkte Skattevæsen* for regnskaber, der havde sorteret under Rentekammerets danske kontorer, og *Generaldevisoratet for det Indirekte Skattevæsen* for regnskaber, der havde sorteret under Generaltoldkammeret (hele Monarkiet).

I forbindelse med oprettelsen af Ministeriet for Hertugdømmet Slesvig i 1851 omdannedes regeringskommissærens Revisionskontor for det Direkte Skattevæsen til *Generaldevisoratet for Ministeriet for Hertugdømmet Slesvigs Regnskabssager*, hvis revision alene omfattede det direkte skattevæsen, dvs. slesvigske regnskaber, der havde hørt under Rentekammeret, samt regnskaber, der havde hørt under Det Slesvig-Holsten-Lauenborgske Kancelli. Det slesvigske Generaldevisorat hørte under Ministeriet for Hertugdømmet Slesvig, og dets arkiv er omtalt i forbindelse med dette (se s.472). Revisionen af det indirekte skattevæsen i Slesvig varetoges af Slesvigske Toldrevisionskontor under Generaldevisoratet for det Indirekte Skattevæsen (se ndf.). Der gjaldt en tilsvarende ordning for revisionen af de holstenske og de lauenborgske regnskaber.

Generaldevisoraterne for det direkte og det indirekte skattevæsen hørte personalemæssigt under Finansmin., hvorimod de i saglig henseende, dvs. hvad revisionsforretningerne angik, sorterede under den minister, til hvis ressort vedkommende regnskab hørte. Finansmin. havde således kun i ringe grad indseende med de øvrige ministeriers finansielle administration. Det tilkom i øvrigt ikke generaldevisoraterne hverken at revidere statsregnskabet som sådant eller centraladministrationens egne regnskaber, men kun de specielle regnskaber, der aflagdes af regnskabsførere under ministerierne. Ikke alle sådanne regnskabers revision var henlagt under generaldevisoraterne; en del regnskaber revideredes i vedkommende ressortministerium, efter omstændighederne i særlige revisionskontorer (i Justitsmin., Kultusmin.,

Islandske Departement mv.). Efterhånden blev revisionen også af disse regnskaber lagt under det egentlige revisionsvæsen, og disse kontorers arkiver indgår i de ndf. omtalte kontorers arkiver.

Der gennemførtes i tidens løb adskillige forandringer i revisionsvæsenets organisation, men indtil 1916 ændredes intet principielt i revisionens forhold til ministerierne eller i udstrækningen af dens beføjelser. Man søgte at gøre ordningen fra 1840 mere fuldstændig ved at drage flest mulig regnskaber ind under generaldecisoraterne. Således oprettedes i 1852 *Generaldecisoratet for Postvæsenets Regnskabsvæsen* under Finansmin.

Det var uden betydning for revisionen som sådan og for arkivdannelsen, at de tre generaldecisorater midlertidigt udskiltes af Finansmin. ved Fællesforfatningen af 1855 og oprettelsen 16.10. 1855 af Ministeriet for Monarkiets Fælles Indre Anliggender, hvortil Generaldecisoratet for Postvæsenet og Generaldecisoratet for det Indirekte Skattevæsen overførtes, mens Generaldecisoratet for det Direkte Skattevæsen overførtes til Indenrigsmin. I henholdsvis 1858 og 1865 tilbageførtes decisoraterne fra disse ministerier til Finansmin.

Efterhånden omorganiseredes generaldecisoraterne som revisionsdepartementer med revisionen af det direkte skattevæsen som *Revisionsdepartementet for Kongeriget* 1860-72, fra 1872 *1. Revisionsdepartement*. Generaldecisoratet for Postvæsenets Regnskabsvæsen blev fra 1876 *2. Revisionsdepartement*, mens det indirekte skattevæsens revision fra 1882 fordeltes mellem *1. og 2. Revisionsdepartement*.

I 1868 overgik hærens og marinens afdelinger for regnskabsrevision og decision til Finansmin. og organiseredes her i *Generaldecisoraterne for Armeens og for Marinens Revisionsvæsen*. De særskilte generaldecisorater for hær og flåde forenedes 1871 i *De Militære Ministeriers Revision og Decision*, som 1888 fik betegnelsen *3. Revisionsdepartement*. I 1908 flyttedes hærens og flådens revisionsvæsen tilbage til de militære ministerier.

I 1904 overførtes revisionen af statsbanernes regnskaber fra Ministeriet for Offentlige Arbejder til *2. Revisionsdepartement*.

Ved lovene i 1915-16 om *Statsbanernes og Postvæsenets* styrelse blev revisionen af disse etaters regnskaber flyttet til de pågældende generaldirektorater. Her organiseredes den i særlige hovedrevisorater og blev gjort uafhængig af generaldirektøren; i

begge loves §3 hed det, at ”revisionens udsættelser, ledsagede af generaldirektørens besvarelser, afgøres af ministeren for offentlige arbejder”. En tilsvarende ordning gennemførtes i 1917 for *Toldvæsenets* revision. Hovedrevisoraternes beføjelser gjaldt ikke blot den talmæssige og juridiske revision, men omfattede også kontrol med overholdelse af de bevillingsmæssige forudsætninger og iagttagelse af almindelige økonomiske hensyn.

Toldrevisionens arkiver indgår i Generaldecisioneret for det Indirekte Skattevæsen / 2. Revisionsdepts arkiver, som er nærmere omtalt ndf. Arkiverne fra revisionskontorerne vedr. hæren, flåden, post- telegrafvæsenet og statsbanerne indgår i henholdsvis Krigs- og Marineministeriernes og Generaldirektoraterne for Postvæsenets og Statsbanernes arkiver.

Den 1.1.1927 trådte en ny ordning af statens revision i kraft, se s. 1813.

Arkiverne fra de i det følgende omtalte revisionskontorer omfatter *ikke* de reviderede regnskaber, som udgør en særlig gruppe, se s.1818ff. Kontorerne arkiver indeholder hovedsageligt arkivalier dannet i tilknytning til revisionen, dvs. korrespondance, oversigt og kontrol (revisionsrapporter o.l.) i forbindelse med revisionsarbejdets udførelse.

En del arkivalier synes at være gået tabt. Der er i øvrigt foretaget betydelige kassationer, navnlig af revisionskontorerne journalsager fra tiden før 1927.

*Henvisninger:* K.Rafn: *Grundtræk af Revisionsdepartementernes Historie m.m., udarbejdet 1902, 1915.* Hans Bjarne: *Om Finansforvaltningen i Staten, 1934 s.244-78.* John Skonberg: *Den statslige revisions strukturelle udvikling, 1978* (ms i Rigsarkivet). - En mere detaljeret oversigt over de enkelte kontorers sagområde end den, der anføres i det følgende, er i G.N.Kringelbach: *Den civile Centraladministration 1848-1893, 1894, L.Lauersen: Den civile Centraladministration 1894-1913, 1921* og Harald Jørgensen: *Den civile Centraladministration 1914-35, 1936.* (WR)

# Generaldecisionratet for det Direkte Skattevæsen 1848-60

99/1

## Revisionsdepartementet for Kongeriget 1860-72

### 1. Revisionsdepartement 1872-1926

Til Generaldecisionratet for det Direkte Skattevæsen hørte if. kgl. res. af 3.12.1848 decisionen af det regnskabsvæsen, der havde hørt under Rentekammeret, uanset hvilket ministerium de pågældende sager nu hørte under. Pr. 1.11.1855 overgik Generaldecisionratet til Indenrigsmin. i dets egenskab af ministerium for Kongerigets finansielle anliggender. I revision af regnskaber vedr. fællesanliggender hørte Generaldecisionratet dog under Min. for Monarkiets Fælles Indre Anliggender, fra 1.8.1858 under Finansmin.

Pr. 1.7.1860 omdannedes Generaldecisionratet til *Revisionsdepartementet for Kongeriget*, hvortil foruden det direkte (danske) skattevæsen henlagdes den revision, der hidtil var sket i Justitsmin.s revisionskontorer med undtagelse af udskrivningsvæsenets revision. Fra Finansmin. (dvs. fra Generaldecisionratet for det Indirekte Skattevæsen) overførtes pr. 1.4.1861 revisionen af Kongerigets havnevæsen (undtagen havnepenge); omvendt udskiltes domænerevisionen og overførtes til Finansmin.

Den 1.4.1865 (kgl. res. af 26.3.1865) samledes det direkte og indirekte skattevæsen under Finansmin., og Revisionsdepartementet for Kongeriget overførtes fra Indenrigsmin. til Finansmin. I 1872 skiftede det navn til *1. Revisionsdepartement*.

I 1870 overgik den revision, der hidtil havde hørt under Ministeriet for Kirke- og Undervisningsvæsenet, til 1. Revisionsdepartement. Ved ophævelsen i 1881 af Generaldecisionratet for det Indirekte Skattevæsen, overgik dets revision af regnskaber, der ikke angik told (dvs. Finansmin.s alm. Revisionskontor), til 1. Revisionsdepartement.

1.1.1927 afløstes 1. Revisionsdepartement af de samtidigt oprettede fire hovedrevisorater, se ndf.

*Indhold:* Generaldecisioners kopibog 1846-60. Kopibog 1896-1909. Journaler 1873-82. Kautionsager u.å.

## 1. Revisionsdept.s 1. Revisionskontor

1848-60 var kontorets sagområde geografisk fordelt på to fra Rentekammeret overførte revisionskontorer (se I s. 348) for henholdsvis københavnske, sjællandske og fynske regnskaber og for lolland-falsterske og jyske regnskaber (1. og 2. Revisionskontor under Generaldecisoratet for det Direkte Skattevæsen). Det omfattede amtsstuernes kontributions- og repartitionsfundsregnskaber, retsbetjentes og skifteforvalteres regnskaber, Københavns og købstædernes regnskaber over de direkte skatter m.m. Finanshovedkassens regnskaber m.m. overgik 1860 til Finansmin.s alm. Revisionskontor.

*Indhold:* Kopibøger m. registre 1851-1902. Journaler m. registre 1850-1901. Journal over indkomne regnskaber 1860-61. Div. journalsager u.å. Visdomssager ca. 1803-50.

## 1. Revisionsdept.s 2. Revisionskontor

Ved oprettelsen i 1860 af Generaldecisoratet for Kongeriget overførtes hertil *Justitsmin.s Revisionskontor for Skifterne og de Offentlige Stiftelsers Midler og Islandske Departements Revisionskontor*. De samledes til et nyt 2. Kt., hvis sagområde omfattede skiftedesignationer, regnskaberne for straffeanstalter, sindssygeanstalter, de egentlige familienstiftelser og legater, retternes kontorudgifter og Justitsmin.s kasseregnskaber samt de islandske, færøske og grønlandske regnskaber. Islandske Departements Revisionskontors arkiv 1848ff. indgår i 2. Kt.s arkiv som en særskilt gruppe, der omfatter kontorets arkivdannelse til 1877. Arkivet fra Revisionskontoret for Skifterne og de Offentlige Stiftelsers Midler 1848-1860 er forblevet i Danske Kancellis arkiv, se I s.198-99.

Revisionen af de islandske regnskaber overgik fra 1874 til Ministeriet for Island, og kontoret ophævedes med udgangen af 1876. Regnskaber vedr. familienstiftelser og legater henlagdes til 3. Kt., de resterende regnskaber til 4. Kt., som herefter betegnede 2. Kt.

Det oprindelige 4. Kt. blev oprettet i 1860 og var en videreførelse af *Indenrigsministeriets Revisionskontor 1849-55* og *Generaldecisoratet for det Direkte Skattevæsens 3. Kt. 1855-60*. Sag-



området omfattede revision af alle regnskaber under Indenrigsmin., dvs. amtsfattigregnskaber, regnskaber for legater og stiftelser for fattige, vejregnskaber og regnskaber vedr. veterinær-, klit- og sandflugtsvæsenet m.m. I 1861 fik kontoret endvidere revisionen af regnskaberne for karantæne- og redningsvæsenet, for Odense Kanal samt havneregnskaberne, som overførtes fra toldrevisionskontorerne.

Efter at kontoret var blevet 4. Kt. i Revisionsdepartementet for Kongeriget, deltes det pr. 1.8.1862 i to afdelinger. Til 2. Afd. hørte revisionen af de regnskaber, som overførtes til kontoret 1861ff., herunder fra 1877 de regnskaber, som havde hørt under det tidligere 2. Kt., dvs. skiftevæsenet, offentlige stiftelsers midler og andre regnskaber under Justitsmin. 1.4.1911 udskiltes 2. Afd. og blev et særskilt 5. *Revisionskontor*, hvis sagområde navnlig efter 1918 udvidedes med forskellige regnskaber.

*Indhold:* Kopibøger 1849-61. Journaler 1849-54. Journalsager 1880-82. Sager uden for journalen 1877-82. Beregning over krigsskatten for Svendborg 1864. Brevbog (postbog) 1871-79. Brevbog m. register vedr. offentlige stiftelser og skifter 1861-76. Bygningsafgifter for Varde 1847. Div. fortegnelser udtaget af journalsager 1860-71. Grønlandske skiftedesignationer og bevillingsregnskaber 1870-1900. Kapitalregnskaber for Slagelse Hospital m.fl. ca. 1875. Koncepter og korrespondance uden for journalen 1861-76. Kontorchef O.C.S.Schmidts visdomsbog -1899. Registratur over regnskaber for legater og stiftelser 1860-91. Viborg stiftsmidlers kasse- og kapitalregnskaber under Justitsmin. 1867-70.

2. *Afdeling (1860-76: 2. Kt; 1911-26: 5. Kt.):* Kopibøger 1862-99. Brevkoncepter 1883-1916/17. Brevbøger (postbøger) 1871-1916. Journaler 1862-1927. Journalsager 1860-75. Do. 1901-07. Koncepter og korrespondance uden for journalen 1860-76. Regnskabsjournaler 1882/83-86/87. Do. 1860-1912, 1931-32.

*Færøske, islandske og grønlandske sager:* Kopibøger 1848-76. Journaler 1849-59. Assignations-/noteringsprotokoller 1852/53-1873/74. Deliberationsprotokol 1849-55. Erindringsprotokol (rykkerprotokol) 1842-56. Kopibøger for regnskaberne 1837-59 og 1873-76. Revisionsjournaler 1848-77. Postbøger 1859-77. Tegnebog, journal og kopibog for den grønlandske handels hovedrevisor 1846-59.

## 1. Revisionsdept.s 3. Revisionskontor

Ved ministerialreformen i 1848 overførtes Revisionskontoret under Direktionen for Universitetet de Lærde Skoler (se I s.215) til *Ministeriet for Kirke- og Undervisningsvæsenet* og organiseredes 14.3.1849 som dettes *Revisionskontor*. Kontoret reviderede regnskaberne vedr. Universitetet, Kommunitetet, Polyteknisk Lærestanstalt, de lærde skoler og overtog fra Danske Kancelli (se I s.198) revisionen af offentlige stiftelser og legater, herunder Døvstummeinstituttet, Seminariefonden, Skolelærerhjælpekasserne mv. Hertil kom fra 1853 teaterregnskaberne, fra 1854 Det Kgl. Biblioteks, Gehejmearkivets og Det Naturhistoriske Museums regnskaber, fra 1857 Blindeinstituttets og fra 1867 Kunstsamlingernes regnskaber. I dette ministerium oprettedes endvidere en særlig afdeling vedr. revision af gejstlige stiftelser og legater, fra 1855 tillige af bispetienderegnskaber og fra 1859 af missionsregnskaberne; denne afdeling knyttedes i 1866 til Revisionskontoret, og begge overgik 1.10.1870 til Finansmin. og blev *Revisionsdepartementet for Kongerigets, fra 1872 1. Revisionsdepartements 3. Kt.* Ved nedlæggelsen af 2. Kt. overtog 3. Kt. fra 1877 regnskaberne for de egentlige familiestiftelser og legater.

*Indhold:* Kopibog 1849-58. Kopibøger m. registre 1860-70. Journal A og B m. register 1860-70. Journaler m. registre 1849-82. Journal for skrivelser vedr. det højere skolevæsen 1870-99. Journal for stiftsregnskaber 1882-99. Journalsager 1849-60. Beretninger vedr. de gejstlige stiftelser 1876-95. Brevbog 1849-54. Brevbog for skrivelser vedr. det højere skolevæsen 1871-1920. Brevregister vedr. de gejstlige stiftelser og almueskolevæsenet 1870-80. Div. dokumenter og korrespondance 1849-67. Div. regnskaber, især fra de lærde skoler 1856-60. Jordebog over Sorø Akademi Gods 1880. Journalsager vedr. de gejstlige stiftelser og almueskolevæsenet 1849-82. Koncepter og korrespondance uden for journalen 1849-80. Korrespondance til regnskabsjournalerne 1860-72. Kvitteringer for bispetienderegnskaberne 1855-65. Protokoller over stiftelsernes kapitalformuer 1858-80. Regnskabsjournaler 1861/62-1865/66. Regnskabsprotokoller over gejstlige legater 1854-59. Revisionsprotokoller 1848-70. Sager uden for journalen 1849-60. Visdomsbog vedr. de gejstlige stiftelser mv. -1875.

2. *Afdeling:* Brevbog 1877-78. Journalsager 1877-80, 1913-15.

## Domænerevisionskontoret 1848-60

Kontoret, der var overført fra Rentekammeret (se I s. 348), sorterede under Indenrigsmin., indtil domænesagerne ved Domænedirektoratets oprettelse 1.10.1849 henlagdes under Finansmin. Det hørte under Generaldecisoratet for det Direkte Skattevæsen til dets ophævelse i 1860, hvor sagområdet overgik til Finansmin.s Almindelige Revisionskontor (se ndf.). Kontorets sagområde omfattede bl.a. domæneforvalternes, skovkassernes og skovridernes regnskaber, indtægter af de kgl. forstrande og Frederiksværks gods-, forst- og hovedkontors regnskaber.

*Indhold:* Regnskabsjournaler 1849/50-59/60.

## Finansministeriets Alm. Revisionskontor 1860-81

### 1. Revisionsdept.s 4. Revisionskontor 1882-1926

Kontoret oprettedes 1860 og hørte under Generaldecisoratet for det Indirekte Skattevæsen, indtil dette ophævedes ved udgangen af 1881. Herefter hørte kontoret under 1. Revisionsdepartement som dets 4. Kt. Ved sin oprettelse overtog kontoret Domænerevisionskontorets sagområde samt fra 1. Kt. Finanshovedkassens regnskaber m.fl. regnskaber

*Indhold:* Regnskabsjournaler 1860/61-81/82.

(WR)

Generaldecisoratet for det Indirekte Skattevæsen 1848-81 99/2

2. Revisionsdepartement (toldrevisionen) 1882-1916

Toldrevisionsdepartementet 1916-26

Dept. for Told- og Forbrugsafgifters Revisionsafdeling 1927-65

Direktoratet for Toldvæsenets Revisionsafdeling 1965-69

Til Generaldecisoratet for det Indirekte Skattevæsen hørte if. kgl. res. af 3.12.1848 decisionen af det regnskabsvæsen, der havde hørt under Generaltoldkammeret, uanset hvilket ministerium de pågældende sager nu hørte under. Sagområdet omfattede først og fremmest toldregnskaber og (til 1852) konsumtionsregnskaber. Bortset fra perioden 1.11.1856 - 1.8.1858, hvor det sorterede under Min. for Monarkiets Fælles Indre Anliggender, hørte Generaldecisoratet under Finansmin.

Ved udgangen af 1881 ophævedes Generaldecisoratet for det Indirekte Skattevæsen, og dets forretninger fordeltes mellem 1. og 2. Revisionsdepartement. Til sidstnævnte overgik toldrevisionen med de tre toldrevisionskontorer. (2. Revisionsdept. var identisk med Generaldecisoratet for Postvæsenets Regnskabsvæsen, som havde skiftet betegnelse i 1876).

Vedr. *Finansmin.s Almindelige Revisionskontor 1860-81*, se Generaldecisoratet for det Direkte Skattevæsen ovf. Vedr. *Kolonialrevisionskontoret 1848-71*, se Koloniernes Centralbestyrelse s.1898. *Øresunds- og Strømtoldkontoret 1848-58* varetog både ekspedition og revision, se s.388. *Post- og telegrafrevisionen* udgør et særskilt arkiv, se s.1089.

I 1916 overførtes alle forretninger vedr. revision af post-, telegraf- og jernbanevæsenets regnskaber til Min. for Offentlige Arbejder, og det således formindskede departement betegnede herefter *Toldrevisionsdepartementet* (kgl. res. af 18.12.1916). Departementschefen var tillige hovedrevisor og havde til opgave at

gennemgå regnskaberne for det under Dept. for Told- og Forbrugsafgifter hørende skatteopbørselsvæsen under hensyn til de givne bevillinger og disses forudsætninger. Denne revision fandt sted i *Hovedrevisoratet for Toldvæsenet*, som fra 1.10.1921 blev underlagt chefen for 1. Revisionsdept. Toldrevisionsdepartementets kontorer varetog således kun revisionen af den underordnede toldforvaltnings regnskaber (toldrevisionen). Der synes ikke at være bevaret noget arkiv fra Hovedrevisoratet for Toldvæsenet 1917-26.

1.1.1927 (kgl. res. af 27.10.1926) omdannedes Toldrevisionsdepartementet til en selvstændig *Revisionsafdeling under Departementet for Told- og Forbrugsafgifter* for toldrevisionen, mens hovedrevisionen henlagdes til 1. Hovedrevisorats 3. Kt. Ved oprettelsen i 1965 af *Direktoratet for Toldvæsenet* overgik Revisionsafdelingen hertil. Den havde herefter kun indtægtsrevisionen, mens udgiftsregnskaberne revideredes direkte af revisionsdepartementerne.

De tre toldrevisionskontorer nedlagdes i maj 1969, og ansvaret for den interne revision samledes herefter i Direktoratet for Toldvæsenets 3. Kt. (Regnskabsadministration), samtidig med at nye revisionsprincipper og -systemer indførtes.

*Henvisninger:* Bet. om toldvæsenets struktur (Sv.329), 1967. *Toldvæsenets revision. Redegørelse*, Direktoratet for Toldvæsenet 1977.

## 1. (Danske) Toldrevisionskontor 1848-1969

Kontoret havde revisionen af toldregnskaberne (og til 1852 af konsumtionsregnskaberne) fra Sjælland, Møn og Bornholm. 1870 udgik de københavnske toldregnskaber til et særligt oprettet kontor for disse sager (se ndf.), mens regnskaberne vedr. resten af øerne undtagen Langeland og Ærø tilkom. Regnskaberne for disse to øer overgik i 1884 til 1. Kt., som samtidig afgav regnskaber vedr. kyststrækningen mellem Kbh. og Humlebæk til Kbh.s Toldrevisionskontor. 1. Kt. reviderede de samme landsdeles rednings- og havneregnskaber til 1861, hvor de overgik til Revisionsdept. for Kongeriget. I 1900 overtog 1. Kt. sekretariatsagerne for Toldrevisionsafdelingen fra 2. Kt., hvortil de gik tilbage 1934. Fra 1918 reviderede 1. Kt. endvidere regnskaberne

for Grænsegendarmeriet, og fra 1928 overtog det revisionen af regnskaberne fra Inspektoratet for Tobaksbeskatningen fra 3. Kt., samt fra 1935 regnskaberne fra Inspektoratet for Øl- og Spiritusbeskatningen.

*Indhold:* Summariske konsumtionsekstrakter for Sjælland, Møn og Bornholm 1849-51. Do. for Sjælland og Fyn 1838-51. Generalekstrakter for Fyn, Lolland og Falster 1849-97. Do. for Sjælland, Møn og Bornholm 1849-97. Generalregnskaber, antegnelser og summariske ekstrakter for Fyn, Lolland og Falster 1849-75. Do. for Sjælland, Møn og Bornholm 1849-72. Havnekasseregnskabsantegnelser 1850-57. Journal 1848-49. Journalsager 1848-50. Konzeptantegnelser og kvittancer m.m. for Øerne 1870-1900. Protokol over mangler ved de indsendte regnskaber for Øststifternes toldkamre 1850-81.

*Aflevering 1985:* Kopibøger 1918-63. Register til kopibog 1918-56. Ekstra-kopibog 1924-48. Journal A 1931-61. Register til journal A 1941-61. Journal B 1954-69. Register til journal B 1936-64. Noteringsbog 1939-61. Antegnelser 1919-36.

## 2. (Danske) Toldrevisionskontor 1848-1969

Kontoret havde revisionen af toldregnskaberne (og til 1851 af konsumtionsregnskaberne) fra Falster, Lolland, Fyn, Langeland og Nørrejylland og efter 1864 fra Ærø. 1870 overgik Falster, Lolland og Fyn, 1884 Langeland og Ærø til 1. Kontor. 2. Kt. reviderede de samme landsdeles rednings- og havneregnskaber til 1861, hvor de overgik til Revisionsdept. for Kongeriget. Indtil 1900 og atter fra 1934 havde 2. Kt. sekretariatssagerne for Toldrevisionsafdelingen.

*Indhold:* Brænderisager 1849-75. Fortegnelse over toldregnskaber 1875-94. Generalekstrakter for Jylland 1849-97. Journalsager 1849-71. Journalsager vedr. Ærø og Marstal 1841-65. Konzeptantegnelser 1849-94. Konzeptdecisioner 1839-84. Konsumtionsantegnelser 1849-51. Kvitteringer for ølskat 1891-94. Mønstringslister 1874-81. Skagen: Kontobilag 1898-99. Strandingsager 1863-89. Summariske ekstrakter for Jylland, Fyn og Lolland-Falster 1860/61-1863/64. Summariske konsumtionsekstrakter for Jylland 1849-52. Toldantegnelser 1849-64. Toldantegnelser vedr. Marstal og Ærøskøbing 1840-64. Toldantegnelserbilag 1869-70.

*Aflevering 1985:* Kopibog (fælles alm. sager) 1891-1916. Kopibøger m. register 1860-1937. Register til ekstra-kopibogen 1933-51. Journal m. register 1847-1926, 1931-66. Journal for fælles alm. sager 1881-1917. Alm. journal 1949-65. Registratur 1952-69. Decisionsprotokol 1847-56, 1917-69. Antegnelser 1941-64. Efter- og fejlberigtelse 1952-60, 1964. Regnskabsbilag 1910-24. Div.sager 1915-69.

## Københavns Toldrevisionskontor 1870-1916

### 3. og 4. Toldrevisionskontor 1916-69

Kontoret oprettedes 1.4.1870 og overtog de hidtil i 1. Kt. reviderede regnskaber vedr. Kbh. med Amager, fra 1884 tillige fra kyststrækningen mellem Kbh. og Humlebæk. Foruden samtlige københavnske toldregnskaber havde kontoret fra 1915 revisionen af regnskaberne fra Inspektoratet for Tobaksbeskatningen (i 2. Afd./4. Kt.), som 1928 overgik til 1. Kt.

1914 deltes kontoret i to afdelinger, og i 1916 skiftede det navn til 3. Toldrevisionskontor. Kontorets 2. Afdeling omdannedes i 1918 til et selvstændigt kontor under navn af 4. Toldrevisionskontor. Da det nedlagdes igen pr. 1.1.1927, overgik dets sagsområde til 3. Kt. Så vidt ses, havde de to afdelinger/kontorer kun delvist særskilt arkivdannelse.

*Indhold:* Kopibøger 1870-76, 1891-1901. Kreditoplagsantegnelser 1849/50-1924/25. Kbh.s Toldbods Havneoppebørselskontors antegnelser 1903/04-1922/23. Toldbodens Havnekontors antegnelser 1887/88-1902/03. Toldbodskonfiskationsantegnelser 1845-1868/69. Toldkassererkontorets antegnelser 1870/71-1924/25. 2. Toldskriverkontors antegnelser 1851/52-1869/70. Antegnelser for de øvrige oppebørselskontorer i Kbh. samt Humlebæk, Rungsted og Skodsborg 1861/62-1924/25.

*Aflevering 1985:* Kopibøger og ekstra-kopibøger m. register, journal og ekstra-journal m. register 1878-1933 (div. år). Regnskabsfordeling 1922-42. Journal A 1912-69. Journal B 1910-66. Registratur 1. Afd./3. Kt. 1914-26. Do. 4. Kt. 1919-26. Brevkoper A og B 1924-32. Noteringsprotokol 1945-54. Diverse 1863-1969.



## Slesvigske Toldrevisionskontor 1848-64

Kontoret betragtedes som overgået fra Generaltoldkammeret til Finansmin. 24.11.1848, men organiseredes først 16.4.1852, da Hertugdømmernes toldvæsen overgik fra Min. for Hertugdømmet Slesvig til Finansmin. (kundg. af 28.1.1852). Kontoret nedlagdes efter fredsslutningen i 1864, og regnskaberne fra Ærø henlagdes til 2. Kt.

*Indhold:* Kopibog og journal m. registre for udlevering af kautioner og arkivalier vedr. de afståede landsdele 1864-72. Journaler 1848-65. Afgjorte slesvigske kautionsakter m.m. 1864-66. Div. sager 1839-72. Journalsager 1864. Kautionsprotokol ca. 1842-65. Korrespondanceprotokoller (kopibøger) 1848-66. Oplysning ang. brændevinsbrændere i Slesvig 1850-53. Sager vedr. udleverede kautioner i alm. 1841-64. Sager vedr. udleverede kautioner (alfabetisk efter toldsted) 1842-65.

## Holsten-Lauenborgske Toldrevisionskontor 1852-64

Kontoret organiseredes 16.4.1852; det nedlagdes efter fredsslutningen i 1864.

*Indhold:* Akter ang. opstanden i Hertugdømmerne 1848-51. Journaler 1847- 64. Kautionsakter 1838-66. Kautionsprotokol ca. 1842-65. Korrespondanceprotokoller (kopibøger) 1846-63. Protokoller over bestemmelser og instruktioner 1838-64. (WR)

## Hovedrevisoraterne 1927-58

99

## Revisionsdepartementerne 1958-75

Efter ønske fra Statsrevisionen om en reorganisering af statens regnskabs- og revisionsvæsen, herunder om en uafhængig revision af centraladministrationens regnskaber, nedsatte Finansmin. en statsregnskabskommission, som udarbejdede et forslag til en ny revisionsordning. Den gennemførtes ved lov 77 af 31.3.1926 og trådte i kraft fra 1.1.1927 (jf. lovbek. 178 af 21.5.1937).

Statens revision omfattede herefter alle statens regnskaber og foretoges i tre trin: 1. Centralstyrelsernes revision af underordnede myndigheders regnskaber, 2. Hovedrevisoraternes revision af centralstyrelsernes regnskaber - dvs. af ministerierne og de iht. statsregnskabsloven selvstændigt regnskabsførende større institutioners ("kontohavernes") regnskaber - samt sådanne regnskaber fra underordnede myndigheder, som ved særlig bestemmelse henlagdes til hovedrevisoraterne, og 3. den i grundloven anordnede revision af statsregnskabet.

Ved særlige lovsbestemmelser eller med finansministerens samtykke etableredes eller opretholdtes i visse tilfælde såkaldte særrevisioner uden for hovedrevisoraterne og centraladministrationens organer (Overformynderiets revision, Justitsmin.s kontrol med len, stamhuse mv., tilsynet med eksekutorbehandlede dødsboer m.m.m.).

Hovedrevisoraterne var uafhængige af andre myndigheder i deres virksomhed, og hovedrevisorerne var direkte underordnet finansministeren, som udstedte instrukser for hovedrevisoraternes forretningsgang. Hovedrevisorerne kunne på eget initiativ foretage efterrevision af de regnskaber, som var revideret af centralstyrelserne. Foruden den egentlig regnskabsmæssige revision skulle hovedrevisoraterne kontrollere, at bevillingsmæssig hjemmel forelå og var overholdt samt vurdere, om de trufne dispositioner var økonomisk forsvarlige.

Decision af reviderede regnskaber foretoges af vedkommende minister, hvormed sagen var afsluttet på det administrative plan. Statsrevisionen kunne dog genoptage en sag på grundlag af hovedrevisionens udsættelser, og den kunne beordre hovedrevisoraterne til at anstille undersøgelser i sager, der ønskedes yderligere oplyst.

Ved ordningens ikrafttræden i 1927 oprettedes 4 hovedrevisorater, mellem hvilke revisionen af centralstyrelsernes og visse underordnede myndigheders og institutioners regnskaber fordeltes. Til hvert hovedrevisorat hørte et antal kontorer. De gamle revisionsorganer blev nedlagt eller omdannedes til revisionskontorer for vedkommende centralstyrelse. Der var ikke noget centralt revisionsorgan, men i *Statsregnskabsrådet* (s. 1818), bestående af statsrevisorerne, hovedrevisorerne og finanshovedbogholderen (se s.343), skete der en vis koordinering af hovedrevisoraternes virksomhed, ligesom der ved forskellige be-

## Kancellistil

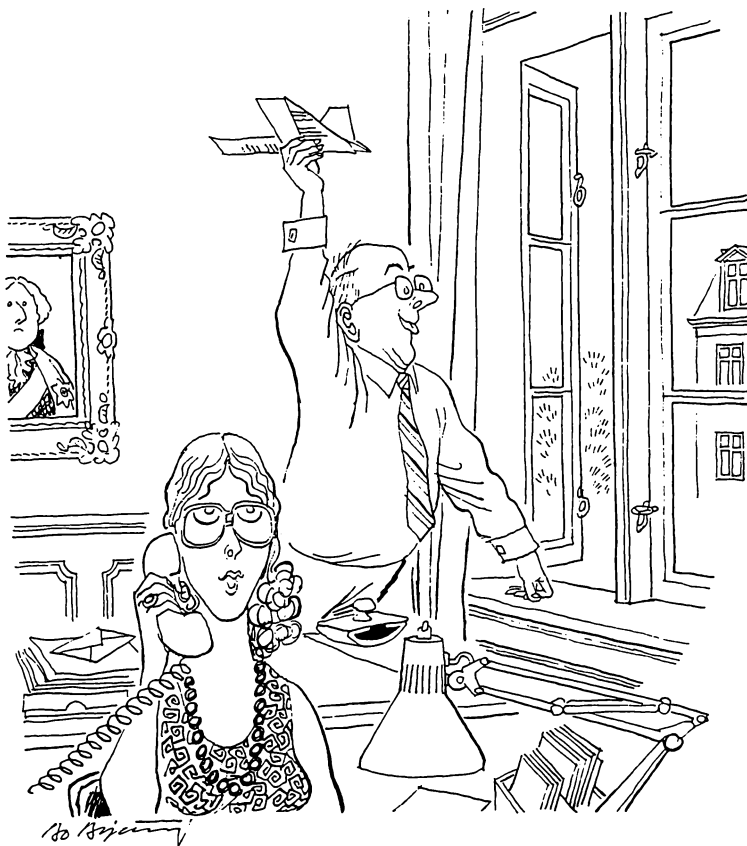

5/7 73: Statsrevisorerne klager over, at deres henstillinger til embedsmændene ofte slet ikke følges.

– Jeg kan forsikre, at departementschefen personlig har taget sagen i sin hånd og netop i dette øjeblik har truffet beslutning om dens videre forløb.

stemmelser blev etableret forbindelse mellem hovedrevisorerne og Statsrevisionen, se s.1817.

Indtil midten af 1950erne fungerede Finansmin.s 1. dept. som sekretariatsdepartement for hovedrevisoraternes personalesager mv.; herefter foretog hovedrevisionen selv sekretariatsbehandlingen af sager, der skulle forelægges for ministeren. Hoved-

revisorernes stillingsbetegnelse ændredes i 1958 til departementschefer, og hovedrevisoraterne til *revisionsdepartementer*. I 1971 lagdes de under Økonomi- og Budgetmin., og ved dettes deling 27.9.1973 kom revisionsdepartementerne under økonomiministeren. Ved ledighed reduceredes antallet af departementschefstillinger i 1962 til tre, i 1972 til to. Den sidste departementschef blev rigsrevisor ved lov om revision af statens regnskabsers ikrafttræden 1.1.1976.

Hovedrevisoraternes/revisionsdepartementernes arkivdannelse skete i de enkelte kontorer; kontorbetegnelserne ændredes i takt med sammenlægning af revisionsdepartementerne.

*Henvisninger:* Bet. afgivet af Statsregnskabskommissionen, 1926 (Sv.356). N. H. Wulff: Reformerne indenfor Den danske Stats Regnskabs- og Revisionsvæsen, i: *Nordisk Administrativt Tidsskrift*, 1926. Bet. afgivet af Udvalget ang. Statens Hovedrevision, 1936 (Sv.357).

*Indhold:* 4. *Hovedrevisorats 1. Kontor:* Div.sager (Undervisningsmin.) 1931-34. - Der er i øvrigt ikke afleveret arkivalier (1990). (WR)

## Rigsrevisionen 1976-

99

På baggrund af udviklingen i statens økonomiske virksomhed og dermed af revisionsmaterialets omfang samt af ændringen af revisionsopgavernes art i retning af edb-tekniske regnskabs- og revisionsmetoder, herunder opbygningen af Statens Regnskabsdirektorat foreslog Administrationsudvalget af 1960 i 1966, at statens revision blev henlagt til en enhedsledelse ved oprettelse af en stilling som rigsrevisor. Dette skete ved lov 321 af 26.6.1975 om revisionen af statens regnskaber m.m., der imødekom behovet for at foretage driftsøkonomiske undersøgelser og vurderinger på tværs af inddelingen i ministerier og styrelser.

Rigsrevisionen blev uafhængig af regering og Folketing og modtog ikke instruktion mht. sin virksomhed, ligesom den selv varetog sekretariatsforretningerne for Økonomimin. vedr. embedets forhold. Inden for sit embedsområde havde rigsrevisor direkte referat til den minister, som den på gældende sag vedrørte. Han bistod statsrevisorerne ved deres gennemgang af statsregn-

skabet, foretog undersøgelser af forhold, som de ønskede belyst og afgav i øvrigt beretning til statsrevisorerne. Pr. 1.5.1991 overførtes Rigsrevisionen til Folketinget (lov 245 af 22.4.1991).

Indtil indførelsen i 1990 af et fælles arkivsystem for hele Rigsrevisionen, skete arkivdannelsen i de enkelte kontorer.

*Henvisninger:* Revisionsdepartementernes opbygning og deres opgaver ved varetagelse af statens hovedrevision. Bet. til Administrationsudvalget af 1960 fra den af statsministeren nedsatte arbejdsgruppe, 1965 (381/Sv.392). Administrationsudvalget af 1960. 5. bet., 1966 (408/Sv.396). Bet. vedr. den statslige revisions struktur mv., 1975 (729/Sv.2566).

*Indhold:* Der er ikke afleveret arkivalier (1990). (WR)

## Statsrevisoratet 1849-

1670

If. grundloven (1953: §47) vælger Folketinget et antal revisorer (statsrevisorer) til at gennemgå statsregnskabet og påse, at samtlige indtægter er opført deri, og at ingen udgift er afholdt uden hjemmel (den konstitutionelle revision). Nærmere bestemmelser om statsrevisionen fastlagdes ved lov, første gang ved lov 180 af 31.3.1917 om revisionen af statsregnskabet, jf. lov 322 af 26.6.1975. Statsregnskabsloven af 31.3.1926 medførte væsentlige ændringer af den administrative revisions kompetance og dens forhold til statsrevisorerne (se s.1813ff.), og i lov 95 af 4.4.1928 og ved rigsdagsbeslutninger af s.d. (ændret ved beslutninger af 1947, 1959 og 1962) blev der givet nye bestemmelser vedr. statsrevisorerens virksomhed og deres forhold til hovedrevisorerne. Om statsrevisionens forhold til Rigsrevisionen, se lov 321 af 26.6.1975. Statsrevisorerne antog en sekretær, som fra 1966 fungerede som chef for *Statsrevisoratets Sekretariat*.

De ndf. nævnte protokoller er kopieksemplarer af protokoller, som indgår i henholdsvis Statsaktivbogholderiets og Statsgælds-kontorets arkiver. Statsrevisoratets arkiv er i øvrigt i Folketingets Bibliotek og Arkiv.

*Indhold:* Oversigt over de forandringer, som i det hele er foregået med statsaktiverne 1896/97-1902/03. Regnskabsoversigt over

indtægterne af statsaktiverne 1903/04-1908/09. Oversigt over Statslånefondens aktiver 1904/05-1908/09. Oversigter over bevægelser på statsgælden 1891/92-1921/22. (WR)

## Statsregnskabsrådet 1927-75

2505

Ved omdannelsen i 1927 af den administrative revision og oprettelsen af hovedrevisoraterne skabtes der ikke nogen central overordnet revisionsinstitution for staten. Koordination af den administrative revision og dennes nærmere forbindelse med statsrevisionen fastlagdes i det samtidigt nedsatte Statsregnskabsråd bestående af statsrevisorerne, hovedrevisorerne og finanshovedbogholderen (lov 77 af 31.3.1926 om statens regnskabsvæsen og revision §§25-26). Dette råd behandlede de af finansministeren udstedte instrukser for regnskabsaflæggelsen og for hovedrevisorerne og kunne i øvrigt behandle spørgsmål med henblik på at opnå ensartet fremgangsmåde ved revisionen samt andre spørgsmål af fælles interesse for medlemmerne ved udøvelsen af deres hverv. Efterhånden kom rådet til udelukkende at behandle revisionsspørgsmål.

Ved lov 321 af 26.6.1975 om revisionen af statens regnskaber m.m. ophævedes Statsregnskabsrådet og erstattedes af en bestemmelse om, at der kunne afholdes møder mellem statsrevisorerne og rigsrevisor.

*Henvisninger:* Bet. afgivet af Statsregnskabskommissionen (Sv.356), 1926 s.62ff. Hans Bjarne: *Om Finansforvaltningen i Staten*, 1934 s.276-78.

*Indhold:* Der er ikke afleveret arkivalier (1990). (WR)

## Reviderede regnskaber 1848-

99

Gruppen Reviderede regnskaber 1848- er en fortsættelse af gruppen Regnskaber (se I s.651ff.) og omfatter regnskaber afleveret af statens revisionsvæsen, se ovf.

Reviderede regnskaber er i betydeligt omfang blevet kasseret. Listen over de enkelte regnskabskategorier under *Indhold* ndf.

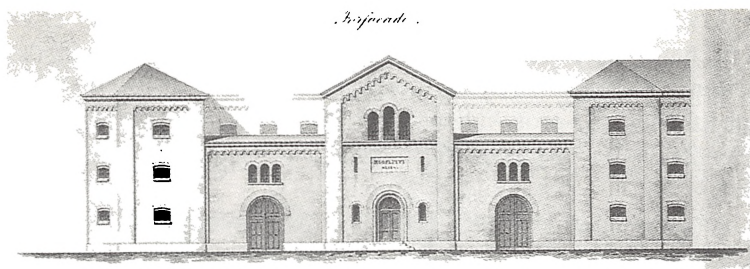

*Blandt Reviderede Regnskaber er der regnskaber fra et stort antal statsinstitutioner, herunder fra straffeanstalterne (Christianshavn, Møn, Odense og Viborg - senere Vridsløselille, Horsens og Nyborg).*

*I forbindelse med en mere human indstilling til straffe reformeredes fængselsvæsenet fra 1840'ne, bl.a. ved opførelse af nye fængselsbygninger. Disse bygnings-tegninger fra 1859 viser det i 1865 opførte kvindefængsel på Christianshavn (nedlagt 1928). Straffeanstalten på Christianshavn fungerede i en årrække som central-arkiv for det danske fængselsvæsen (Rigsarkivet: Kort- og Tegningsamlingen, Direktoratet for Fængselsvæsenet).*

er meget summarisk. Grupperne har et meget varierende omfang og er på enkelte undtagelser nær ikke yderligere registreret.

Alfabetiseringen af regnskabsgrupperne indebærer en række inkonsekvenser. Således er regnskaber vedr. slotte m.m. placeret i grupper med *forskellig* betegnelse.

*Hjælpemidler:* Vejledning om fremtagning af arveanmeldelser, 2. Afd. u.å.

*Indhold:* Afstøbningsamlingen 1892/93-1918/19. Aktieselskabsregistret 1917/18-1919/20. Alderdomshjemmet i Dragsbæk 1951/52-62/63. Allierede og tyske indkvarteringer 1945/46-48/49. Allierede soldaters ferieophold 1945/46. Den Alm. Fond til de Militære Underklassers Pensionering og Invalideforsørgelse 1864/65. Den Alm. Skolefond 1861/62-1923/24. Amalienborg Palæforvaltning 1941/42-59/60. Amalienborg Palæforvaltning, Frederiksborg og Fredensborg slotte 1940/41, 1943/44. Amalienborg Palæforvaltning, Bernstorff, Charlottenlund, Gråsten og Sorgenfri slotte 1960/61-61/62 samt Sønderborg Slot 1961/62. Amalienborg Palæforvaltning og Fredensborg Slot 1962/63. Amerikanske soldaters ferieophold 1945/46-47/48. Amtsstuerregnskaber 1849-1899/1900 (alf. efter amt). Apotekerfonden 1914/15-1919/20. Arbejderforsikringsrådet 1929-34. Arbejds- og Fabrikstilsynet/Fabriksinspektoratet samt polakstilsynet 1889/90-1919/20.



Arve- og retsafgifter 1841-48. Arve- og retsafgifter (alf. efter amt, herunder efter retskreds) 1849-1961/62. (For Hof- og Stadsretten i Kbh./Kbh.s Byret foreligger B-, C- og E-listerne som protokoller: B-protokoller 1875/76-1961/62, C-protokoller 1924/25-30/31, E-protokoller 1944/45-54/55; se Hjælpe midler ovf.)

Assistenshuset 1850/51-1906/07. Atomenergikommissionen 1955-60.

Bernstorff Slot 1947/48-59/60. Bernstorff, Charlottenlund, Gråsten, Sorgenfri og Sønderborg slotte, Nordborg Kapel, herregården Spøttrup 1962/63. Bestyregårde under Statens Jordlovsudvalg 1956/57-62/63. Det Kgl. Bibliotek 1853/54-1931/32. Bibliotekstilsynet 1920/21-1931/32. Biologisk Station 1890/91-1919/20. Det Kgl. Blindeinstitut 1858/59-1927/28. Statens Bog-samlingskomité 1912/13-1919/20. Boligministeriet 1948/49-62/63. Boligtilsynsrådet 1947/48-49/50. Ministeriet for Byggeri og Bolig-væsen 1945-52. Statens Bygningsdirektorat 1943/44-47/48.

Charlottenlund Slot 1947/48-59/60. Charlottenlund og Bernstorff Slot 1939/40-44/45. Christiansborg Slotsforvaltning 1932-62/63. Christianshavn Straffeanstalt 1848-1919/20. Christiansø 1865/66-69/70.

Dansk-Britisk Paskontor i Flensborg 1946-54. Dansk Folkemuseum 1920/21-1922/23. Dansk Røde Kors: Kontoret for udenlandske Anliggender og Krigshjælp 1944-47. Dansk Skolemuseum 1889/90-1923/24. Den Danske Brigade i Sverige 1943-45. Div. lærer kurser 1892-1934/35. Div. mindre ejendomme (senere under Boligmin.s 4. Kt.) 1940/41-59/69. Div. vedr. Amalienborg, Frederiksborg, Fredensborg, Sorgenfri og Gråsten slotte 1935-39. Døvstummeinstitutterne i København, Fredericia og Nyborg 1848-1935/36.

F.N.-indsamlingen 1948. Farmaceutisk Lærestalt 1892/93-1923/24. Faurholm og Trollesminde 1917/18-19/20. Finansernes Centralbestyrelse (regnskab over budgetkontoen, Finanshovedkassen, Nådeseekretariatets Understøttelseskasse, Statsgældskontorets regnskaber og breve m.m.) 1860ff. Finansmin.s 3. Departement 1911/12-24/25. Fiskerikontrollen 1858/59-1919/20. Flygtningelejren Prags Boulevard 1947-52/53. Folkebogssamlingen 1899/1900-1911/12. Fonden vedr. Ekstraordinære Industrileverancer 1953. Fordeling af en ydelse fra Den Tyske Forbundsrepublik iht. overenskomst af 24.8.1959, 1960/61-62/63. Forligsindberetninger 1901-14. Forskellige regnskaber (slesvigske

toldregnskaber (varestatistik) efter købstæder ca. 1817-50, jf. I s. 715). Statens Forstlige Forsøgsvæsen 1945/46. Forstrandsregnskaber ca. 1830-71. Frederiksborg og Fredensborg slotte 1942/43. Fredensborg Slot 1945/46-59/60. Frederiksborg Slot 1945/46-59/60. Frederiksborg, Fredensborg og Kronborg slotsforvaltninger 1960/61-61/62. Frederiksborg og Kronborg slotsforvaltninger 1962/63. Fyns Stiftsbibliotek 1849, 1872-1917.

*Færøerne:* Tilskud til folkeskolerne 1892/93-1917/18. Færøernes Oppebørselskontor 1960/61-62/63. Færøernes Oppebørselskontor: Politimester og sysselmænd 1956/57-59/60. Politimesteren på Færøerne 1960/61-62/63. Div. færøske regnskaber 1841-84 (omfatter tillige islandske og grønlandske sager). Færøernes Jordebogskasse 1848-1927/28. Færøske bevillinger 1895/96-1914/15. Færøernes overformynderiregnskab 1835-1914/15. Regnskab for defensionsvæsenet. Politikorpset og Thorshavn Skanse 1849-1914/15. Regnskaber vedr. Østerøs præstekalds byggefond og Suderøs præstekaldskapital 1863-1925. Færøernes epidemiudgifter 1908/09-1918/19. Færøske handelsregnskaber 1849-56. Færø kapitelstakst 1857/57-1881/82. Færøske bevillinger 1915/16-1923. Spiritusafgift 1892/93-1928/29. Div. uordnede regnskaber 1832-55/56.

Gaveafgifter 1960/61, 1970/71, 1980. Gehejmearkivet 1853/54-1882/83. Generalstabens Topografiske Bureau 1848-62/63. Genopbygningskommissionen på Bornholm 1948-52. Danmarks Geologiske Undersøgelse 1894/95-1923/24. Gradmålingen 1867/68-1922/23. Statens Grundforbedringsvæsen 1818/19-1919/20. Grønlands Styrelse 1889-ca.1920. Grønlandske handelsregnskaber 1888/89-1919/20. Gråsten Slot 1944/44-59/60.

Havneregnskaber (alf.) ca.1848-1950. Havneregnskaber: Fællessager 1915/16-49/50. Havneregnskaber: Rødbyhavn 1915/16-59/60. Hirschprungske Samling 1911/12-1923/24. Hof- og Stadsrettens kontorhold 1850-1919/20. Horsens Straffeanstalt 1853/54-1919/20. Højesterets kontorhold 1862/63-1918/19.

Indkvarteringsstatninger m.m. 1943-54. Ingeniørkontoret Dragør, Oksbøl, Ålborg 1951/52. Ingeniørkontoret i Silkeborg (flygtningelejre) 1948/49-49/50. Ingeniørkontoret i Skallerup Klit 1950. Statens Institut for Talelidende 1909/10-1922/23. Invalidefonden 1858/59-1913/14. Invalideforsikringsretten (Invalideforsikringsrådet) 1927-31/32. Invalidenævnet i Sønderborg 1924/25-1939/40. Islands Ministerium 1875-1918/19.

*Jordebogsregnskaber:* Alhedens kolonier 1890/91-1908/09,

Bjørnsholm m.fl. 1870/71-1908/09, Bornholms Distrikt 1849-1908/09, Baadesgaard Gods 1880/81-1908/09, Falsters Distrikt 1880/81-1908/09. Frederiksborg Distrikt 1852/53-1908/09, Frederiksgave og Flenstofte godser 1870/71-1908/09, Frederiksværk Gods 1848-1908/09, Hørsholm Distrikt 1852/53-1908/09, Jægerspris Gods 1866/67-1908/09, Kolding Distrikt 1868-1908/09, Kronborg Distrikt 1849-1908/09, Københavns Distrikt 1849-1908/09, Maribo Distrikt 1840-1908/09, Ods Herreds Distrikt 1848-1908/09, Ribe Distrikt 1890/91-1908/09, Silkeborg Gods 1890/91-1907/08, Rødning og Vammen sognes tiender 1869/70-1908/09, Ærø Distrikt 1868/69-1908/09, Tipperne 1890/91-1908/09.

Jordebogs- og skovkasseekstrakter 1863/64-1907/08. Statens Jordlovsudvalg: Bestyrerregnskaber 1930-55/56. Justitsministeriet 1851-1919/20. Den Jyske Fødselsanstalt 1910/11-22/23.

Karantænerregnskaber 1848-1919/20. (Katalogafgift 1816-1919, se I s.698). Kirke- og Undervisningsministeriet: Sportelregnskaber 1853/54-1860/61, kasse- og hovedbøger mv. 1891-1931/32, kassererens regnskaber ca. 1861-1924. Klasselotteriet 1847-1928. Klitregnskaber ca. 1850-1919/20. Kokoppeanstalten/Den Kgl. Vaccinationsanstalt 1889/90-1918/19. Koldinghus 1943/44-49/50. Den kommitterede i byplansager 1948/49-49/50. Kongelige slotte og haver 1840-1940. Kongelige bygninger 1933-43. Kongelige haver 1940-1962/63. Kriminal- og Politirettens kontorhold 1871/72-1919/20. Kronborg 1939/40-59/60. Kunstakademiet 1918/19-1931/32. De Kgl. Kunstsamlinger 1850-82, 1866/67-91/92. Københavns Byrets kontorhold 1919/20. Københavns Politis Forstærkning/Statspolitiet/Rigspolitichefen 1863/64-1919/20. Københavns Politi 1939/40. Købstadsregnskaber (alf.) 1849-ca.1900.

Landbohøjskolen 1859/60-1919/20. Landbohøjskolens og Serumintituttets særregnskaber over byggearbejder 1918-27.

*Legater, stiftelser og stiftsmidler m.m.:* Div. legater. Kirkelegater. Legater pk. nr.1 - 104. Legater under Københavns Magistrat. Det Mosaiske Trossamfund 1818-87. Sjællands Stift 1847-1937. St.Petri Kirke og brødrene Petersens Jomfrukloster ca. 1882-1923. Duebrødre Kloster ca. 1869-1933. Roskilde Adelige Jomfrukloster 1850-1923. Hillerød Hospital 1857-69. Slagelse Hospital indtil 1933. Ostenfeldts Stiftelse 1820-1917. Nissenske Stiftelse 1843-48. Lolland-Falster Stift 1846-1937. Scavenius' Stiftelse

1871-92. Dronning Anna Sofies Stiftelse 1849-1917. Fyns Stift 1848-1937. Odense Adelige Jomfrukloster ca. 1857-1924. Trampes fideikommis ca. 1849-1917. von der Ostens Stiftelse 1876-1917. Lahus Stiftelse 1848-1913. Muckadells Stiftelse 1871-1915. Sønderød Stiftelse 1829-1908. Ålborg Stift 1848-1937. Viborg Stift 1848-1937. Thaarupgaards Stiftelse ca. 1860-ca. 1937. Århus Stift 1847-1937. Hansted Hospital 1857-71. Den Hørningske Stiftelse 1853-1921. Støvringgaard Kloster 1850-1924. Ribe Stift 1848-1937. Estvadgaards Stiftelse ca. 1813-1917. Haderslev Stift 1923-37.

Den Kgl. Maleri- og Skulptursamling 1892/93-1923/24. Mariens regnskaber, se Sømilære regnskaber ndf. Maskinmesteren ved Amalienborg 1944/45-62/63. Middelfart Sindssygehospital 1888/89-1919/20. Modstandsbevægelsen (uordnet) ca. 1943-45. Museumsrådet 1906/07-22/23. Den Kgl. Mønt 1849-1930/31.

Nationalmuseet: 1. Afdeling 1892/93-1931/32, 2. Afdeling 1892/93-1922/23, Ejendomme ude i landet 1936/37-42/43, Møntsamlingen 1892/93-1922/23. Nyborgs Straffeanstalt 1913/14-19/20. Nykøbing Sjælland Sindssygehospital 1915/16-35/36.

Odense Straffeanstalt 1848-65/66. Odense Toldregnskab 1910/11 og 1920/21. Den Offentlige Anklagemyndighed: Kontorhold 1919/20. (Overformynderiregnskaber ca. (1793) 1811-69, se I s. 708.) Overinspektionen/Direktoratet for Fængselsvæsenet 1903/04-11/12. Overskibsinspektoratet 1938/39-39/40. Overværgerådet 1910/11-22/23.

Patentkommissionen 1894/95-1919/20. Statens Planteavlsvulv 1904/05-19/20. Politimesteren på Færøerne, se Færøerne ovf. Statens Politiskole 1915/16-18/19. Polyteknisk Lærestalt 1860/61-1924/25. Den Kgl. Porcælnsfabrik 1849-69/70. Post- og Telegrafvæsenet: Bilag til bygningsregnskaber 1952-54. Den Provisoriske Regering i Slesvig-Holsten 1848-51: Finansdepartementets Afdeling for Regnskabsrevision, antegnelser til krigsskateregnskaber m.m. 1848-51.

Redningsvæsenet ca. 1850-1903/04. Rigsarkivet 1892/93-1923/24. Rosenborgsamlingen 1892/93-1926/27. (Roskilde Domkirkes regnskaber 1913-46, se Kirkeministeriet).

Afhjælpingen af sandflugten mellem Rønne og Hasle 1840-50. Seminariefonden 1848-1917. Statens Seruminstitut 1902/03-19/20 (Sjællands stiftslandsbyers regnskaber 1913-50, se Kirkeministeriet). (Skiftedesignationer 1829(1802)-1899(1917) se I s.

711.) Skolelærerhjelpekassen 1847-1855/56 (fortsættelse af rækken I s.711).

*Skovregnskaber:* Skov- og vedregnskaber 1849/50-1922/23. Skovkasseregnskaber: Kbh. 1851-1950, Hørsholm 1851-1929, 1948-50, Frederiksborg 1851-1950, Jægersborg 1936-50, Kronborg 1851-1935, Nødebo 1945-50, Frederiksværk 1849-1950, Frederikssund 1926-50, Jægerspris 1851-54, Odsherred 1851-1950, Krogerup 1946-50, Petersgaard 1850-69, Bornholm 1851-1950, Falster 1850-1950, Frederiksgave og Flenstoft 1850-55, Buderupholm 1851-1950, Viborg 1851-1950, Ringkøbing 1891-1900, Holstebro 1900-50, Randbøl 1851-1901, Vejle 1901-38, Vejle (Randbøl og Boller) 1938-50, Thisted 1883-97, Silkeborg 1851-1950, Palsgaard 1851-1950, Stenderup 1864-1950, Åbenrå 1920-50, Haderslev 1920-49, Gråsten 1923-50, Lindet 1920-50, Sønderborg 1920-50. Skovkasseregnskaber 1950/51-59/60. Skovdistrikter (tidl. skovkasseregnskaber): Boller 1960-63, Feldborg 1960-62. Skovdistrikter 1960/61-62/63. Skovreguleringen 1886-90.

Den Slesvig-Holstenske Regering: Skatteregnskaber m.m. 1848-49. Det Slesvigske Gendarmerikorps 1851-64. (Slesvigske toldregnskaber ca. 1817-50, se Forskellige regnskaber ovf.) Slotsforvaltningen m.m. 1960/61-62/63. Slotsholmens kedelanlæg 1938/39-61/62. Slotsholmens Tekniske Forvaltning 1962/63. Sorgenfri Slot 1948/49-59/60. Sorø Akademi: Godsregnskaber 1849-75, Skovkasseregnskaber 1849-1937, Skoleregnskaber 1849-1937. Spangsborg Sanatorium 1926/27-32/33.

*Sportelregnskaber:* Højesterets justitssekretær 1858-1912/13. Landover- samt Hof- og Stadsretten: Brevskriverkontorerne, 1. og 2. Vidnekammer 1880/81-1912/13. Kbh.s Gæsteret- og skifteskriver/gældskommissionskontorer 1850-1912/13. Notarialembedet i Kbh. 1841-1911/12. Kongens Foged (Byfogden) og underfogderne 1845-1912/13. Kbh.s Auktionsdirektør 1852/53-1912/13. Kbh.s Forligelseskommission 1859-1912/13. Kbh.s Sørret samt Sø- og Handelsretten 1841-1912/13. Viborg Overret 1850/51-94/95. Kbh.s Kriminal- og Politiret 1863/64-94/95. Kbh.s Politis bøderegnskaber 1867/68-94/95. Kbh.s Skifteskriver 1849-1964/65.

Herregården Spøttrup 1941/42-59/60. Ejendomme administreret af amtmanden over Åbenrå-Sønderborg Amt: Ejendommen Gåskærgade 30, Haderslev, Herregården Spøttrup 1960/61

-61/62. Ejendommen Gåskærgade 30, Haderslev 1962/63. Statistisk Bureau 1850-1903/04. Statsfrøkontrollen 1892/93-1919/20. Statsgældskontoret, se Finansernes Centralbestyrelse ovf. Sønderborg Sindssygehospital: Indtægtskassebøger og udgiftskassebøger 1921/22-39/40. Statsinventariefonden 1849-1919/20. Statsinventariekommisionen 1862-1968/69. Statsseminarier (alf.). Statsskoler (lærde skoler; alf.) ca. 1849-36. Statstidende 1904/05-20/21. Stutteriregnskaber 1848-71/72. Sundhedsstyrelsen 1910/11-23/24. Ministeriet for Særlige Anliggender 1945/46-47/48. Sø- og Handelsrettens kontorhold 1863/64-1918/19. Søkvæsthusfonden 1881/82-1903/04.

*Sømilitære regnskaber (Marinens regnskaber) 19. årh.* (pk. nr. 1-9708, se folioreg. 85 C.1 side 79-81, 83-105 og folioreg. 85 D side 23): Hovedbøger for de enkelte skibe. Hovedbøger 1854ff. Penge- og tegnebøger. Forbrugsregnskaber. Proviantmagasinets regnskaber 1854/55-1898/99. Fyrmagasinet regnskaber. Regnskaber for magasinet for kasseret gods 1865/66-98/99. Tømmerregnskaber. Regnskaber for forbrugte materialer. Inventarieprotokoller. Kontraberegningsprotokoller. Registraturer m. registre 1848ff. Diverse.

*Sømilitære regnskaber (Marinens regnskaber) 1897-1925: Aflevering 1940* (pk. nr. 9721-9999 og nr. 1-5112., se folioreg. 85 E til nr. 4057).

Sønderjyske byers erstatning for tysk beslaglæggelse 1945-48.

Tandlægehøjskolen 1892/93-1931/32. Det Kgl. Teater 1849-1966/67. Teglværksregnskaber 1848-64.

Udskrivningsvæsenet 1850/51-60/61. Udvalget til Folkeoplysningens Fremme 1915/16-23/24. Statens Ulykkesforsikring 1927-41. Universitetet ca. 1835-ca. 1884. Universitetets Kemiske Laboratorium 1857-1928.

Vandbygningsdirektoratet 1954/55-55/56, 1950/51-61/62. Vandbygningsvæsenet (kystsikringsregnskaber m.m.) 1875/76-1919/20. Varemærker og mønstre 1880-1919/20. Vejkasseregnskaber 1846/47-67/68. Veterinærskolen 1832-59/60. Viborg Landsoverrets kontorhold 1862/63-1919/20. Viborg Sindssygehospital 1878/79-1919/20. Viborg Straffeanstalt 1848-74/75. Vordingborg Sindssygehospital 1853-1922/23. Vridsløselille Straffeanstalt 1859/60-1919/20.

Zoologisk Museum 1852/53-81/82. (Ærø kirkeregnskaber

1916/17-45/46, se Kirkeministeriet.) Århus Sindssygehospital 1847-1919/20. Århus Statsbibliotek 1898-1924/25 og Statens Avis-samling 1917/18-24/25. (WR)

## Statistik

Statistisk Bureau 1850-95

1308

Statens Statistiske Bureau 1896-1913

Statistisk Departement 1913-66

Danmarks Statistik 1966-

I 1833 oprettedes en Tabelkommission, der skulle stå for udarbejdelsen af et statistisk tabelværk (jf. I s.359). Den nedlagdes i 1848, og tabelværket blev henlagt under Finansministeriet, indtil der kunne oprettes et statistisk kontor. Et sådant oprettedes fra 1.1.1850 under navnet *Statistisk Bureau*, omorganiseredes 1895 som *Statens Statistiske Bureau* (lov af 16.12.1895), 1913 ændret til *Statistisk Departement* (lov 45 af 7.3.1913) og 1966 til *Danmarks Statistik* (lov 196 af 8.6.1966).

Institutionens formål var oprindeligt at bearbejde og offentliggøre oversigten over statistiske forhold under overtilsyn af de pågældende ministerier. Ved kgl. res. af 10.9.1875 blev Bureauet henlagt umiddelbart under finansministeren uden at indordnes under noget departement. Det hørte under Finansministeriet indtil 1962, da det lagdes under Økonomiministeriet. If. loven af 1895 var det Bureauets opgave at tilvejebringe oplysninger om befolkningsforholdene, om de sociale tilstande, særlig for arbejderbefolkningens vedkommende, om erhvervslivet, om åndslivet, om statens og kommunernes administration og om befolkningens deltagelse i det offentlige liv, ligesom man skulle bidrage



til den internationale statistik og bistå administrationen med statistiske beregninger og oplysninger, erklæringer m.m. Ifølge loven af 1966 skulle Danmarks Statistik indsamle, bearbejde og offentliggøre statistiske oplysninger vedr. samfundsforhold, eventuelt i samarbejde med kommunale o.a. statistiske organer. Danmarks Statistik kunne påtage sig indsamling, bearbejdelse og offentliggørelse af statistiske oplysninger for kommuner, organisationer og private virksomheder mv. og forestod eller medvirkede ved indretning af offentlige myndigheders centrale registre. Danmarks Statistik bistod endvidere udvalg og kommissioner i statistiske spørgsmål, udarbejdede statistiske analyser og prognoser og varetog opgaver vedr. internationalt statistisk samarbejde.

Oprindelig havde institutionen ganske få medarbejdere; i 1860 og 1870 foruden chefen et par fuldmægtige og et par kancellister. Fra 1880erne øgedes personalet, og i 1895 var man nået op på 15, i 1920 på 176 og i 1990 på godt 500. Arbejdet var 1850-96 organiseret i et enkelt kontor, 1896-1913 i to kontorer, 1913-46 i tre (1916-22 i yderligere et midlertidigt Fordelingskontor, i forbindelse med levnedsmiddelrationeringen), 1946-49 i fire, 1949-56 i fem, 1956-58 i seks, i 1958 kom yderligere to kontorer til, i 1959 et, og i 1987 var man nået op på 21 kontorer.

Til institutionen henlagdes administrationen af den i 1906 oprettede Statsbrandforsikringsfond, se s.1741.

Resultaterne af de statistiske undersøgelser mv. er fremlagt i et meget stort antal publikationer i adskillige serier og som enkeltværker, jf. Hjælpe midler ndf.

Det statistiske arkivmateriale udgøres af grundmateriale i form af indberetninger på blanketter mv. og af eventuelt mere detaljeret tabelmateriale end det publicerede. Der er foretaget omfattende kassationer af statistisk grundmateriale.

Fra omkring 1970 har Danmarks Statistiks undersøgelser været nummereret med firecifrede tal, hvilket gør det lettere at følge de enkelte undersøgelsesrækker gennem årene.

Oversigten ndf. over arkivets indhold af statistisk grundmateriale mv. er ordnet efter de statistikområder, der er benyttet af Danmarks Statistik i *Vejviser i Danmarks Statistiks publikationer*, 1978. Under de enkelte områder er rækkefølgen alfabetisk efter de vigtigste ord.

*Henvisninger:* Axel Holck: *Dansk statistiks historie 1800-50, særlig med hensyn til den officielle statistiks udvikling*, 1901. (M. Rubin:) *Statistisk Bureaus historie. Et omrids udarbejdet i anledning af bureauets 50årige beståen*, 1899. (Adolph Jensen:) *Det statistiske Departement (Statens statistiske Bureau) 1896-1920*, 1920. (E. Cohn:) *Det statistiske Departement 1920-1950*, 1951. Samfundet og statistikken. Et historisk rids 1769-1950, i: *Statistiske Meddelelser 4.139.1*, 1949. *Danmarks Statistik. Beretning 1. juli 1966 til 31. december 1968*, 1969. *Vejviser i Danmarks Statistiks publikationer*, 1978. Do., 1980. Publikationsoversigt bagest i den siden 1896 udgivne *Statistisk Årbog*.

Einar Cohn, Privatarkiv nr. 5297.

*Hjælpe midler:* En nyttig indgang til arkivmaterialet (med tabelstruktur, grupperinger, klasser osv. samt kommentarer vedr. de enkelte tællingers tilvejebringelse) finder man i de statistiske publikationer, især i serierne *Statistisk Tabelværk* 1835ff. (fra 1878 omfattende serierne A Befolkningsforhold, B Civil og kriminel retspleje, C Landbrug, D Handel og skibsfart, E Stats- og kommunefinanser), *Statistiske Meddelelser* 1862ff., *Statistisk Årbog* 1896ff., *Statistiske Efterretninger* 1909ff. (flere serier), *Handelsstatistiske Meddelelser* 1910ff., *Statistisk Oversigt* 1958ff., *Statistiske Undersøgelser* 1958ff. og *Nyt fra Danmarks Statistik* 1967ff.

Oversigt med alfabetisk register over materialet i Danmarks Statistiks arkiv i Rigsarkivet, udprint 1991.

*Oversigt over arkivet:*

Administrativt materiale s.1829

1 Befolkningsforhold s.1829

1 Befolkningsforhold: Folketællinger s.1830

2 Ejendomsforhold s.1835

3 Landbrug, gartneri og havebrug s.1836

4 Industri og håndværk s.1838

5 Bygge- og anlægsvirksomhed s.1840

6 Indenlandsk handel s.1840

7 Samfærdsel og turisme s.1841

8 Udenrigshandel og betalingsbalance s.1842

9 Penge og kapitalmarked s.1843

10 Priser og lønninger s.1843

- 11 Arbejdsmarkedet s.1844
- 12 Social sikring s.1846
- 13 Retsvæsen s.1847
- 14 Undervisning og kultur s.1847
- 15 Offentlige valg s.1849
- 16 Offentlige finanser s.1849
- 17 Skatter og afgifter s.1850
- 18 Indkomst og formue s.1851
- 19 Nationalregnskabet s.1851
- 20 Forskelligt s.1851
- 21 Færøerne s.1853
- 22 Grønland s.1853

## Administrative arkivalier

*Indhold:* Kopibøger 1849-1959. Journaler 1850-1955. Alm. journal (kronologisk) 1878-1903. Journal for udgående skrivelser 1878-1957. Register til journal 1896-1959. Journalsager 1850-1920. Sager til besvarelse eller anden afgørelse 1878-99. Register til indkomne sager 1896. Sager vedr. Det Statistiske Bureau, oprettelse, virksomhed mv. 1850ff. Optegnelsesbog ca. 1860.

Regnskabsprotokoller og kassebilag 1916-22. Hovedbog for Fordelingskontoret 1918-21. Regnskab for Fordelingskontoret 1919-22. Kassebøger (regnskabssager) 1878-85, 1903-30. Kassebøger og kassebilag for Fordelingskontoret 1916-22. Gagekvitteringer 1918-22. Prøver på regnskabsbilag 1918-68.

## 1 Befolkningsforhold

Gruppen indeholder grundmateriale m.m. vedr. arbejderbefolkning (arbejderbefolkningens vilkår 1872-73, se under 11), boliger og beboelsesforhold (boligtællinger, se også folketællinger), børnehaver, danske statsborgere i Sverige, (erhvervstællinger, se under 11), fødsler, vielser og dødsfald, selvmord, ulykker, ungdom, værnepligtiges højde. Folketællinger er i særskilt afsnit ndf.

*Indhold:* Beboelsesforholdene i Kbh. ved folketællinger: Ske-maer, gader alfabetisk med angivelse af beboer/ledig, værelsestal, husleje 1885, 1890, 1901, 1906, 1911.

Boligtælling: Storkbh.ske kommuner og herunder gader alfabetisk, med angivelse af indehaver, person- og værelsestal, bade-

værelse, varmeanlæg, WC, butiks- og kontorlokaler, husleje 1925, 1930, 1935, 1940, 1945, 1950, 1955.

Børnehaveundersøgelse: Børnetal i de enkelte institutioner i hovedstaden og provinsen, børnenes sociale status, de enkelte institutioner med lister over børn, disses hjem, familie og bopæl 1954.

Dødsattester for danske statsborgere døde i Sverige 1939-62.

Dødsfald: Statistik, forskellige aldersklasser med dødsårsag, Ribe amt, enkelte sogne 1853-54.

Epidemiske sygdomme: Lægedistrikter og sogne, opdelt i aldersklasser, Jylland 1851-53, Øerne 1856-57.

Flytninger: Indberetningsskemaer fra folkeregistrene, fra- og tilflytning, sedler på enkeltpersoner kvartalsvis efter kommuner, ikke alfabetisk på navne 1965.

Fødselsattester for danske statsborgere født i Sverige 1943-66.

Selv mord: Indberetninger fra amter, købstæder, herreder (herredsfogderier) og birker i Slesvig 1857-61. Selv mord, dødsfald (dødfundne personer) og ulykkestilfælde: Statistik, følgeskrivelser (ekspeditionssager) 1897-1915. Selv mord: Indberetninger ca. 1840-70. Selv mord: Rapporter fra Kbh.s politikammer 1858 og selvmordsstatistikker 1861-69; politirapporter, Kbh., Øerne og Jylland 1885-97; rapporter 1897-1918; rapporter over selv mord og ulykkestilfælde 1919-24. Selvmordsstatistik 1845-95.

Ulykker, dødsfald og selv mord, u.å., 1859, 1906-15.

Ulykkestilfælde: Udskrifter vedr. 1896-1918.

Ungdomskommissionens ungdomsenquete 1946.

Vielser, fødsler og dødsfald: Tabeller vedr. København og amterne, købstæder, herreder og sogne, køn, alder, ægteskabelig stilling m.m. 1848-68; herredstabeller 1887.

Vielsesattester for danske statsborgere viet i Sverige 1944-66.

Værnepligtiges højdemål: Årlige skemaer fra udskrivningskredsene, højde og alder og sessionsberetninger 1852-71.

## 1 Befolkningsforhold: Folketællinger

Om folketællingerne før 1850, se I s.360-64.

Folketællingerne 1935, 1945 og 1955 er kasseret, dog ikke for Færøerne og Grønland. Folketællingen 1965 er fordelt mellem de pågældende landsarkiver. *Islandske* folketællinger er afleveret til Island. Vedr. sønderjyske folketællinger 1871-1910 og såkaldte optantkort 1885, se s. 1942.

Ejendoms eller Ejendoms Navne med til- førelse af Gaards- Dist. o. f. v.	Antallet af Familien- Medlemmer her- under og hvert Børn.	Samlige Personers Navne i hvert Gaard, hvert Hus, hver Familie.	Hvert Persones Alder i Aar.	Oft. Ligt. Eftersam- tede eller Kælling.	Hæder, værdi, Ejendoms- værdi og Hæder Værdi, og 100 Landsmaal og 1 i Gældsforholdene, Billederne og Gældsforholdene, Hæder og Værdi af sit Børn.	Personens Titel, Embede, Forretning, Gaardsaart, Aaringsvei, Stilling i Familien eller hvad de leve af.	Hv stort værdi						
							Den Hæder Værdi.	Hvert Børn Ejendoms- værdi.	100 Landsmaal.	1 i Gældsforholdene.			
38 <sup>de</sup> af Gaard 1	62	38 <sup>de</sup> Hæder, 13 <sup>de</sup> Gaard											
		Carl Jørgensen . . . . .	61	gift	gæst	Jørgensen, Jørgensen							
		Mads Kristoffersen . . . . .	57	gift	do	Jørgensen							
		Jens Carlsson . . . . .	55	gift	do	Jørgensen							
		Lars Carlsson . . . . .	54	gift	do	Jørgensen							
		Lars Marius Carlsson . . . . .	16	gift	do	Jørgensen							
		Lars Maria Carlsson . . . . .	33	gift	do	Jørgensen							
		Lars Maria Carlsson . . . . .	5	gift	do	Jørgensen							
		Mads Jørgensen . . . . .	46	gift	do	Jørgensen, Jørgensen							
		Lars Jørgensen . . . . .	39	gift	do	Jørgensen							
		Lars Maria Carlsson . . . . .	15	gift	do	Jørgensen							
		Lars Maria Carlsson . . . . .	5	gift	do	Jørgensen							
		Lars Maria Carlsson . . . . .	3	gift	do	Jørgensen							
		Jens Maria Carlsson . . . . .	49	hvid	do	Jørgensen, Jørgensen							
		Jens Carlsson . . . . .	48	gift	do	Jørgensen							
		Lars Maria Carlsson . . . . .	28	gift	do	Jørgensen							
		Oluf Jørgensen Carlsson . . . . .	19	gift	do	Jørgensen							
		Jens Carlsson . . . . .	11	gift	do	Jørgensen							
		Mads Carlsson . . . . .	22	gift	do	Jørgensen							
		Lars Carlsson . . . . .	19	gift	do	Jørgensen							
		Jens Maria Carlsson . . . . .	26	gift	do	Jørgensen							
		Jens Maria Carlsson . . . . .	31	gift	do	Jørgensen							
		Lars Maria Carlsson . . . . .	28	gift	do	Jørgensen							
		Lars Maria Carlsson . . . . .	30	gift	do	Jørgensen							
		Lars Maria Carlsson . . . . .	14	gift	do	Jørgensen							
		Jens Maria Carlsson . . . . .	11	gift	do	Jørgensen							
		Jens Maria Carlsson . . . . .	38	gift	do	Jørgensen							
		Mads Carlsson . . . . .	41	gift	do	Jørgensen							
		Mads Carlsson . . . . .	16	gift	do	Jørgensen							
		Jens Carlsson . . . . .	9	gift	do	Jørgensen							
		Mads Maria Carlsson . . . . .	67	gift	do	Jørgensen							
		Mads Carlsson . . . . .	64	gift	do	Jørgensen							
		Oluf Maria Carlsson . . . . .	34	gift	do	Jørgensen							
		Oluf Maria Carlsson . . . . .	28	gift	do	Jørgensen							
		Lars Maria Carlsson . . . . .	16	gift	do	Jørgensen							
		Mads Carlsson . . . . .	16	gift	do	Jørgensen							
		Lars Maria Carlsson . . . . .	18	gift	do	Jørgensen							
		Lars Maria Carlsson . . . . .	65	gift	do	Jørgensen							
		Mads Carlsson . . . . .	49	gift	do	Jørgensen							
		Mads Carlsson . . . . .	10	gift	do	Jørgensen							
		39 <sup>de</sup> Hæder				Jørgensen, Jørgensen							
						Jørgensen							

Udsnit af folketællingsliste fra Kulerup (stavet: Kiullerup), Bjæverskov Sogn, Bjæverskov Herred, Præstø Amt 1850. Der er i Danmark afholdt folketællinger 1787, 1801, 1834 og fra 1840 med regelmæssige mellemrum hvert 5. eller 10. år indtil 1970. De talte noteredes på lister eller skemaer under den husstand, de tilhørte, med angivelse af navn, alder, civilstand og fødested (fra 1845) samt titel eller erhverv. Folketællingskemaerne har vist sig meget velegnede ved personalhistoriske undersøgelser (foto: Tage Ludvigsen, Rigsarkivet).



*Opstilling:* Hver folketælling er ordnet i rækkefølgen: København, købstæderne, landdistrikterne. For København er skemaerne ordnet efter kvarterer og matrikelnumre, fra 1870 alf. efter gadenavne og husnr. Købstædernes tællingsskemaer er alf. ordnet efter købstæder, herunder fra 1880 - for de fleste købstæders vedkommende - alf. efter gadenavne og husnr. Landdistrikternes skemaer er ordnet efter amt, herred og sogn.

*Vedr. købstæder mv.:* Før flg. byer blev købstæder, må de søges under pågældende sogn, herred og amt. Esbjerg blev købstad 1899 (selvstændig kommune 1894, tidligere under Jerne Sogn, Skast Hrd., Ribe Amt), Løgstør 1900 (udskilt 1841 af Løgsted Sogn, Slet Hrd., Ålborg Amt), Nørre Sundby 1900 (udskilt 1859 af Sundby Sogn, Kjær Hrd., Ålborg Amt), Silkeborg 1900 (udskilt 1855 af Linå Sogn, Gern Hrd., Skanderborg Amt), Frederiksværk 1907 (udskilt 1850 af Vinderød Sogn, Strø Hrd., Frederiksborg Amt), Herning 1913, Struer 1920 (udskilt 1895 af Gimsing Sogn, Hjerm Hrd., Ringkøbing Amt) og Brønderslev 1921 (tidligere Vester Brønderslev Sogn, Hjørring Amt).

I folketællingen 1870 er en række byer særskilt ordnet som handelspladser: Frederiksværk, Løgstør, Marstal, Nørre Sundby og Silkeborg. Frederiksberg er til og med folketællingen 1860 opført under Sokkelund Herred, derefter integreret i København. Om placering i folketællingerne af lokaliteter i København og omegn (Kastellet, Nyboder, Lægeforeningens Boliger, Brønshøj, Gentofte, Hvidovre, Sundbyerne, Tårnby m.m.), se planche ved læsesalsekspeditionen.

Nyboders husbøger 1669-ca. 1920, se I s.641 og 644.

*Henvvisninger:* E. Marquard: Folketællingerne og deres benyttelse, i: *Fortid og Nutid III*, 1921. Ole Degn: *Folketællinger og deres brug*, Rigsarkivet 1992. Litteraturfortegnelse vedr. slesvigske folketællinger, se folioreg. 220a-b.

*Registrering:* Folioereg. 220a-b De slesvigske folketællinger 1769-1860, v. J. Nybo Rasmussen, 1974. Folketælling 1940: København, Frederiksberg, Gentofte, Købstæden (registratur og pakkefortegnelse, alf. efter gadenavn), 2 bd., 1955-58. Pakkefortegnelse over skemaer til folketællingen 1960.

*Hjælpe midler:* Oplysning om placering af ejerlav (landsbyer og bebyggelser) og andre navngivne lokaliteter (møller, gårde, huse

m.m.) i sogn samt sognes placering i herred og amt findes i *Postadressebogen for Kongeriget Danmark*, 1903 og 1915 (læsesalen), i *De sønderjyske landsdele. Tillæg til Postadressebogen for Kongeriget Danmark*, 1920 (læsesalen) samt i *Ejerlavsfortegnelse*, opstillet kommunevis og opstillet alfabetisk, Matrikeldirektoratet, 1-2, 1979.

Gaders, husnumres og matrikelnumres placering i kvarterer i København ca. 1860 findes i *Matrikel- og gadenumre i København*, kopi 1978 (læsesalen). Gadenavne i København, som er blevet forandret eller nedlagt 1800-ca.1930, alf. seddelkartotek (reg.vær.).

Stednavne i slesvigske folketællinger 1834-60 (tidl. seddelkart.), se folioreg. 220a-b. Sognefortegnelser til folketællingerne i Holsten 1803-55 og Lauenborg 1835-55, se folioreg. 265.

Nyttige indgange til folketællingsmaterialet er *Statistiske Meddelelser 4.37.1* med befolkningstallene i købstæder og landdistrikter (amter, herreder, sogne), retskredse m.m. 1769-1911. *Folke-tal, areal og klima 1901-60. Statistiske Undersøgelser 10*, 1964. *Befolkningsudvikling og sundhedsforhold 1901-60. Statistiske Undersøgelser 19*, 1966.

Navnereg. i: *Folketællingen 1787. Gladsaxe sogn, Sokkelund Herred, Københavns amt*. Udg. af Historisk-Topografisk Selskab for Gladsaxe Kommune, 1988. *Folketællingen 1787 Store Magleby sogn, Sokkelund herred, Københavns amt*. Udg. af Dragør Lokalhistoriske Arkiv, 1987. *Folketællingen Søllerød sogn, Sokkelund herred, Københavns amt 1801*. Udg. af Byhistorisk Arkiv for Søllerød Kommune, 1984. Samme 1834. Udg. af samme, 198?. Samme 1840. Udg. af samme, 1988. *Folketælling 1787 i Smørum herred og Sokkelund herreds vestlige del, Københavns amt*. Udg. af Kjeld W. Rasmussen, 1988. *Folketælling 1787 i Tybjerg herred, Præstø amt*. Udg. af Kjeld W. Rasmussen og Helge Vangmark, 1987. *Folketælling 1787 Ringsted herred med Ringsted Købstad*. Udg. af samme, 1988. *Register over Svendborgs indbyggere 1893*. Med indledning af Poul Thestrup. Udg. af Landsarkivet for Fyn, 1-4, 1982. *Svendborgs indbyggere 1903*. Udg. af samme, 1-4, 1983. *Folketællingen 1787 1. juli. Sæby købstad, Understed, Karup, Volstrup, Hørby, Torslev, Skæve og Albæk sogne*. Udg. af Byhistorisk Arkiv - Sæby Museum, 1990. *Folketællingen 1850 1. februar for Sæby købstad*. Udg. af samme, 1985. *Hvetbo herreds folketællinger. Hæfte nr. 1. Alstrup sogn*



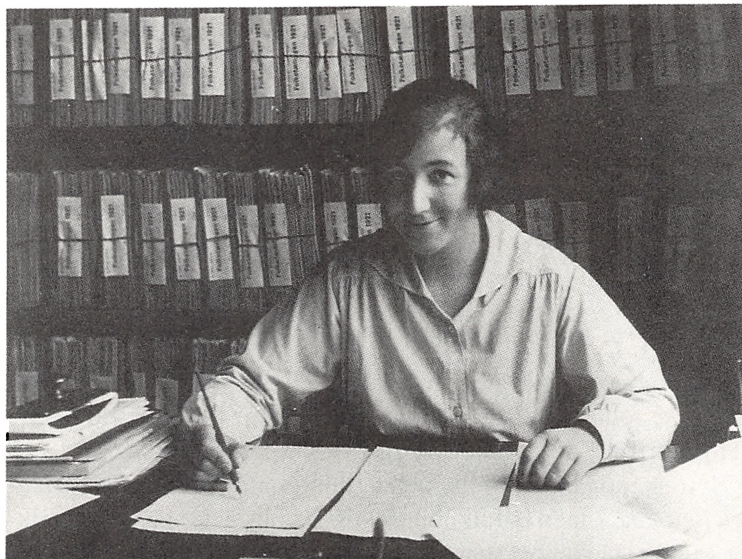

*En kvindelig medarbejder i Statistisk Departement i færd med at bearbejde materialet fra folketællingen 1921 (Danmarks Statistik).*

*1787-1845. Udg. af Egnssamlingen. Lokalhistorisk Museum, Saltum u.å. Folketællinger Almind sogn, Lysgård herred, Viborg amt 1787, 1801, 1834, 1840, 1845. Udg. af Jørgen Papsøe, Forlaget Census 1984. Folketællinger Karup sogn, Lysgård herred, Viborg amt 1787, 1801, 1834, 1840, 1845. Udg. af samme, 1984. Folketællinger Frederiks sogn, Lysgård herred, Viborg amt 1787, 1801, 1834, 1840, 1845. Udg. af samme, 1983. Folketællinger Thorning sogn, Lysgård herred, Viborg amt 1787, 1801, 1834, 1840, 1845. Udg. af samme, 1984.*

*Indhold: Kongeriget med de kongerigske enklaver: Tællinger 1850, 1855, 1860.*

*Hertugdømmet Slesvig: Tællinger 1855, 1860.*

*Hertugdømmet Holsten: Tælling 1855 (tællingen 1860 er i Landesarchiv i Slesvig).*

*Hertugdømmet Lauenborg: Tælling 1855.*

*Det egentlige Danmark efter 1860: Tællinger 1870, 1880, 1885 (kun København), 1890, 1895 (kun Kbh., Sundbyerne og Utterslev), 1901, 1906, 1911, 1916, 1921, 1925, 1930, 1940, 1950 og 1960. Folke- og boligælling (tælling 0010/0050) efter kommunenr. 1970.*

(Xerokopier af folketællingslisterne 1850 og 1885 (kun Kbh.) er opstillet i kopilæsesalen, idet originalmaterialet ikke kan benyttes. I kopilæsesalen findes tillige mikrofilm af folketællingerne 1850-1901.)

*Grønland:* Tællinger 1850, 1855, 1860, 1870, 1901, 1911, 1921 osv. (fra 1970 *tælling 0400*) som i Danmark, dog ingen tælling 1940; tællingen 1950 er fra 1951, og der er desuden en tælling fra 1976.

*Færøerne:* Tællinger 1850, 1855, 1860, 1870, 1880, 1890, 1901 osv. (fra 1960 *tælling 0210*) som i Danmark, dog ingen tælling 1940. Folke- og bolig-tællinger 1960, 1966, 1970, 1977. Sognelister 1911 og 1955.

*Vestindien:* Tællinger 1850, 1855, 1857, 1860, 1870, 1890 og 1901.

## 2 Ejendomsforhold

Gruppen indeholder grundmateriale m.m. vedr. ejendomsvurdering, ejerlavsfortegnelse, fæstegårde og fæstejord, salgspriser.

*Indhold:* Ejendomme: Fortegnelse og tabeller over salgspriser m.m. for ejendomme solgt i købstæderne (39 købstæder, med alfabetisk fortegnelse) 1850-70. Ejendomsvurdering: Kodelister 1936, 1945, 1950, 1956, 1960.

Ejerlavsfortegnelse 1955.

Fæste-, leje- og tjenestehuse, amtsvis 1899. Fæstegårde overgået til selveje eller arvefæste 1908; til selveje 1909, 1910, 1912 og 1913. Fæstegårdes overgang til selveje: Indberetninger fra retskredsene 1880-1900, 1905, 1907, 1909, 1910-15. (Fæstegårde, se også under 3). Fæstejord og -gårde 1920-22. Fæstejord (bortsalg): Indberetninger fra jurisdiktionerne vedr. tinglæste overdragelseshandeler, udlægs- og auktionsskøder vedr. fast ejendom uden for købstadgrund bortset fra egl. fæstejord 1905-09, 1911-15, 1918-19. Fæstekommissionens materiale 1910.

Gårde, huse m.m.: Tælling 1927.

Statshuse: Amtsvise indberetninger fra de enkelte ejendomme med mtr.nr. og ejerlav, ejers overtagelsesår, alder, stilling, husstandsstørrelse, hartkorn, opførelsesomkostninger, lån, jordlod, besætning, arealudnyttelse m.m. 1900-05.

### 3 Landbrug, gartneri og havebrug

Gruppen indeholder grundmateriale m.m. vedr. arbejdsstyrke, beskæftigelse, gæld, høstudbytte, investeringer, kreaturer, lagerbeholdninger, landbrugstællinger, mejerier, månedsindeks, omsætning og ordrebeholdninger, produktion, skovareal, slagtninger.

*Indhold:* Ager- og eng- samt halverede skovskyldshartkorn, det sammenlagte: Øerne, København og købstæderne og amterne 1905.

(Arbejdsløn, se under 10).

Arbejdstiden i landbruget 1950-51.

Areal- og kreaturtal 1919-38. Areal- og kreaturtælling 1927, 1929, 1933. Arealet, opgørelse: Københavns, Århus og Randers amter 1929. Arealets benyttelse, forbrug af kunstgødning og kreaturholdet 1928.

Beholdninger af korn 1.1.1980 (*tælling 1501*), enkelte ejendomme efter kommunekoder.

Besået areal og udsæd: Størrelse for de enkelte ejendomme, amterne og derunder sognene alfabetisk 1861-76 (samt kreaturtælling 1871), 1861, 1866, 1871, 1873, 1881.

Bortfæstede bøndergårde: Antal, enkelte godser, ingen orden 1869, 1879.

Frugtræer og buske 1934.

Frøavlssarealer 15.7.1939; 16.7.1949: Holbæk, Sorø, Maribo, Bornholms, Odense, Svendborg, Tønder og Sønderborg amter.

Frøproduktionen 1938, 1940-42, 1944, 1947, 1948.

Fæstegårde: Afgifter og ydelser, enkelte godser 1860-69 (jf. 2 ovf.).

Gartneritælling (gartneri-, frugtavls- og havebrugsejendomme): Enkelte virksomheder amtsvis 1929; 1939 (by, ejerlav, sogn); 1950, 1960; 1970 (*tælling 1700*).

Gæld, landbrugets, 15.7.1937 (amtsvis).

Hedeopdyrkning 1855-64, købstadjorders hartkorn 1860 og antal sognekommuner, købstæder og landdistrikter mv. ca. 1895.

Hornkv ægtælling: Enkelte ejendomme efter journalnr. (*tælling 1503*) 1980.

Hugst: Salg af bøgekævler og nåletræstømmer samt hugsten af

gavntræ og brænde (*tælling 1750*): Indberetninger efter skemanr. 1969-70; efter kommunekoder 1980.

Høstindberetninger: Tabellarisk 1849-53; enkelte ejendomme, amtsvis og herunder kommuner alfabetisk 1949, 1959. Høstudbytte: Indberetninger fra Det Kgl. Landhusholdningsselskab 1895-99, 1902, 1910, 1912, 1913-16. Høstudbytte: Herreder og sogne 1916-28, 1930; høstudbytte, total, ejendomme fordelt på amter og herunder kommuner alfabetisk (*tælling 1610*) 1970, 1980; af græs og grøntfoder, efter journalnr. (*tælling 1615*) 1980; af korn, indberetninger med skøn fra planteavlskonsulenterne (*tælling 1600*) 1970, 1980. Høstudbytte, amter og derunder kommuner alfabetisk, af grøntsager på friland (*tælling 1710*) 1970, 1980; af frugt og bær (*tælling 1720*) 1970, 1980; væksthustælling (*tælling 1725*) 1980; af drivhusgrøntsager (*tælling 1730*) 1970.

Inddæmning og udtørring af søer 1876, 1881.

Investeringer, landbrugets (fra 1970 *tælling 1630*) 1961; indberetningsskemaer 1960-61 og 1970-71; skema A 2 indberetningsskemaer efter landsdele og størrelsesgrupper 1969-70; indberetningsskemaer, grupperede totalt 1970-71. Jægerspris Fasaneri og Skovdistrikt: Sager vedr. 1851-54.

Kapitelstakster ca. 1850 (uordnet); 1931-38.

Kreaturbestanden samt beholdninger af korn, kartofler, foderroer m.m.: Amtsskemaer og skemaer for Øerne og Jylland 5.2. 1918.

Kreaturforsikring: Indberetninger fra kreaturforsikringsselskaberne med oprettelsesår, medlemstal, antal forsikrede dyr 1915-16.

Kreaturholdet: Lister, amter og derunder sogne alfabetisk 1861, 1866, 1871, 1876, 1881. Kreaturtælling i Hertugdømmerne 1861. Kreaturtælling 1915, 1916-22, 1932 (kreaturtælling 1871, se Besået areal og udsæd).

Kreditforhold, landbrugets 1954.

Landbrug, total: Skema A 1, amtsvis (*tælling 1300*) 1970; skema A 2, amtsvis, enkelte gårde, jordtilliggende, areal, husdyr, landbrugsafgrøder, arbejdskraft m.m. 1970.

Landbrugs- og gartneritælling efter kommunekoder 1980 (*tælling 1300*).

Landbrugsarealets benyttelse 1888, 1912, 1916, 1919-22, 1931-39.

Landbrugsejendomme med mindst 1 ha, men under 1 td. htk. 1950; med mindst 1 td. htk. 1950.

Landbrugsmaskiner 1944.

Landbrugstølling: Amtsvis 1938, 1939; 1939 (Ringkøbing Amt); 1949, 1959.

Landejendomme, større: Tabellariske fortegnelser 1850.

Maskinstationer i landbruget 1950: Skema A 2 (*tælling 1400*) 1970.

Mejeriernes personale og lønudgift: Indberetninger fra enkelte mejerier alfabetisk 1965-66.

Pelsdyrholdet efter amter 1958.

Rug og hvede 1939.

Skov- og plantageareal 1950. Skovarealet 1923.

Slagtinger af hornkvæg: Månedsvise indberetninger fra slagterierne (*tælling 1810*) 1980.

Statshusmandsbrug (oprettet fra 1903) 1911, 1921-22, 1922-25.

Sukkerroearaler 1914-15.

Svinetælling: Amter, kommuner, sogne (*tælling 1500*) 1970, 1971.

Søer: Inddæmning og udtørring 1876, 1881.

Udlagte arealer med korn og kartofler 1980 (*tælling 1504*). (Udsæd, se Besæet areal).

Ulykkestilfælde i land- og skovbrug 1906.

#### 4 Industri og håndværk

Gruppen indeholder grundmateriale m.m. vedr. arbejdsstyrke, beskæftigelse, driftsregnskabsstatistik, industristatistik, investeringer, lagerbeholdninger, månedsindeks, omsætning og ordrebeholdninger, produktion.

*Indhold:* Arbejdsstyrken i industrien: Sammentællingsskemaer 1958, 1959.

Arbejdstid 1906.

Beskæftigelse og løn, industriens: Årsskemaer 1970, 1972 (*tælling 6030*), 1972-76, 1974-76. Beskæftigelse, industriens: Månedlig, og lønstatistik (*tælling 6210*) 1970-71, 1973, 1975; efter brancher. 1980, 1985.

Driftsregnskab for industrien: Alle brancher (*tælling 6000*) 1972.

Elektricitetsværker: Driftsregnskaber for B-elværker 1950-53, L-værker 1950-53, transformereforeninger 1950-53, personaleskemaer 1950-54.

Fabrikker og fabriksmæssigt drevet håndværk 1871-72.

Fabriks- og industritabeller: Indberetninger 1848-55.

Håndværks- og industriarbejderstatistik 1858-1914.

Håndværks- og industritælling 1906.

Håndværksstatistik: Arbejdsnotater, tabeller m.m. 1947-54; kartotekskort med virksomheder 1947-61; kartotekskort med stillingsopdeling 1948, 1955-59, 1965; smedetælling, fordelt på amter (*tælling 2031*) 1977, 1980.

Industrien, regnskabsstatistik: Årsskemaer efter journalnr. 1968; efter branchenr. (*tælling 6000*) 1970, 1974-75.

Industristatistik: Journalkort efter branchenr. 1939-55; tobaksvarer, produktion og handel 1953-60; industristatistik, årsopgørelse, varespecifikation 1965; årsopgørelse, personale og lønudgift 1966, 1968 (*tælling 6000*).

Investeringer, industriens: Skemaer, skrivelser, tabeller m.m. (fra 1969 *tælling 6050*) 1945; indberetningsskemaer efter brancher 1946, 1948; indberetningsskemaer 1955; indberetningsskemaer efter brancher 1958, 1960, 1965; indberetningsskemaer efter journalnr. 1969-71; forureningsbegrænsende 1972; efter branchenr. 1975. Konjunkturbarometer, industriens 1975 (*tælling 6200*).

Lagerbeholdning, industriens: Tabeller over råstoffer og materialer 1939-44. Månedsindeks, industriens 1965 jan., apr., jul. og okt.

Omsætning, industriens, efter brancher 1965.

Ordrebeholdning, industriens 1960; ordrebeholdning og omsætning (*tælling 6050*) 1975; ordrestatistik, industriens, adresselister og årssamentællinger 1959-63.

Produktionsstatistik, industriel: Efter branchenr. 1916-33, 1938, 1947-62; indberetningsskemaer for private elværker 1946-58; for elværker 1947, 1953-54, 1954/55-1958/59; for gas- og vandværker 1938-39; for gas-, vand- og varmegværker 1957-58; månedsindeks for el- og gasværker 1958-64.

Varestatistik for industrien (*tælling 6100*) 1970 (4. kvartal), 1975, 1980, 1985.

## 5 Bygge- og anlægsvirksomhed

Gruppen indeholder grundmateriale m.m. vedr. beskæftigelse ved byggeri og anlæg, bygge- og anlægsarbejder.

*Indhold:* Byggebeskæftigelse (beskæftigelse ved bygge- og anlægsarbejder): Totaltælling fordelt på brancher 1964; fordelt på branchenr. (*tælling 2030*) 1968, 1971; 1974, 1977, 1980.

Bygge- og anlægsarbejder: Regnskabsstatistik, årsopgørelse efter branchenr. 1970 (*tælling 2100*); statistik, journaler, årsopgørelser, skemaer, branche 11-70 (ukombinerede) og efter momsnr. (kombinerede) 1975 (*tælling 9000 (2100)*).

Bygge- og anlægsarbejder: Private jernbaner 1945-46.

Byggeomkostningsindeks 1954-63.

Byggestatistik: Årlige indberetningsskemaer, København, provinsbyer og forstæder og landkommuner, byggerier fuldført og under opførelse, bebygget areal, etageareal, antal lejligheder m.m. 1945-56.

Byggevirksomhed: Samleskemaer 1929-62; indberetningsskemaer, amtsråds-, skyld- og vurderingskredse med angivelse af matr.nr., beboet areal, etageareal, byggeomkostninger m.m. 1942, 1943, 1947, 1948-49.

Husmandshuse: Indberetningsskemaer fra de enkelte amter med overslag over udgifterne ved opførelse 1945-51, 1959-62.

## 6 Indenlandsk handel

Gruppen indeholder grundmateriale m.m. vedr. arbejdsstyrke, beskæftigelse, brugsforeninger, detailomsætning, engrosstatistik, lagerbeholdninger, månedsindeks, omsætning og ordrebeholdninger, produktion, tællinger og statistik.

*Indhold:* Brugsforeninger 1914; forbrugsforeninger, spørgeskemaer fra de enkelte foreninger, navn, lokalisering, nyoprettede og eksisterende, regnskabsår, medlemstal, lån, omsætning m.m. 1918-19.

Detailomsætning: Efter firmaers kodetal 1955 og 1960; fordelt på brancher (*tælling 2600*) 1965, 1970; på måneder 1970; regnskabsstatistik efter skemanr. (kombinerede skemaer) og branchenr. (ukombinerede) 1970 (*tælling 2410*); 1975 (*tælling 9200 (2410)*).



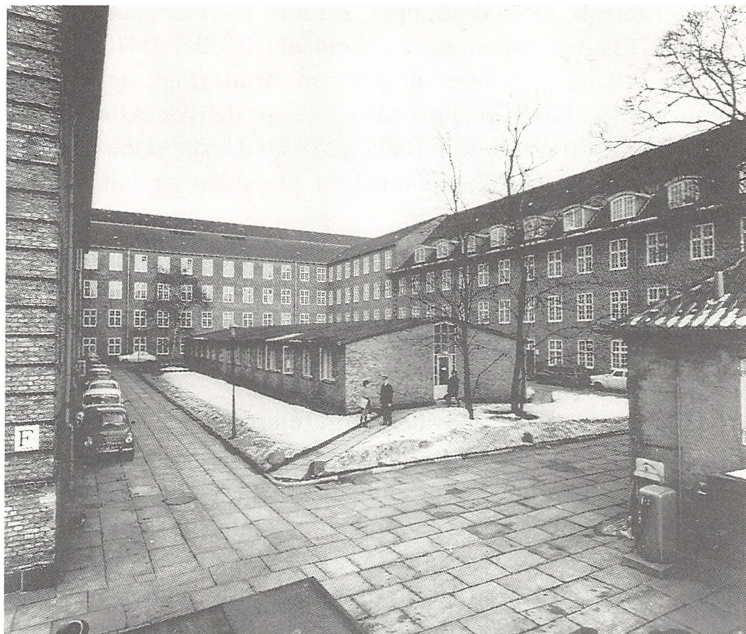

*Frederiksholm Kanal 25-27. Ministerialbygningerne "bag Staldmestergården" opført i 1931 (arkitekt Thorvald Jørgensen) har i mange år huset Skattedepartementets og Generaltolddirektoratets kontorer. Også Statistisk Departement havde indtil 1972 kontorer her (Danmarks Statistik).*

Engroshandel: Regnskabsstatistik efter journalgrupper (kombinerede skemaer) og brancher. (ukombinerede) 1970 (tælling 2400); 1975 (tælling 9100 (2400)).

Engroslagertælling fordelt på brancher 1965. Engrosregnskab fordelt på brancher 1966. Engrosstatistik 1965.

## 7 Samfærdsel og turisme

Gruppen indeholder grundmateriale m.m. vedr. camping, færdselsuheld, hotelstatistik, skibsfart, trafikundersøgelser, transport, turistundersøgelser. Københavns Frihavn, se under 16.

*Indhold:* Anløbsstatistik, se Skibsfart.

Camping: Månedlige indberetninger fra campingpladser, skemaer, tabeller (tælling 7440) 1970, 1980.

Færdselsuheld 1970 (tælling 7200); uheldsblanketter (tælling 7210) 1970.

Hotelstatistik: Overnatninger fordelt på måneder (*tælling 7430*) 1970; efter kommunenr., skemaer, tabeller 1980.

Skibe, danske: Indberetninger om bruttofragt og opsejlet godsmængde i farten på udlandet 1941-46; danske skibe i udenrigsfart, bruttofragt 1966-70 (*tælling 7030*); danske skibe på udenlandske havne 1950-52; hjemmehørende skibe og indenlandsk skibsfart 1864-74.

Skibsfart: Anløb af danske havne (anløbsstatistik) 1970 (*tælling 7010*); linjefart, passager- og færgefart, tankfart, trampfart 1971; indenlandsk 1864-74; noter om nationaliteten i inden- og udenlandsk fart 1864-79; udenlandsk 1863-74, 1877, 1880. Skibsfartslisten, inden- og udenlandske 1849-51.

Trafikundersøgelse: Udvalgte køretøjer med registreringsnr., virksomhed, ejer, med kørselsrapporter ugen 23.-29.8.1954.

Transport: Busruter, efter amter 1969-70 (*tælling 7110*); gods-transport, vognmænd, indberetning om vognmandsvirksomhed i forbindelse med godstransport 15.-21.11.1968 (*tælling 7150*); indberetninger om bruttofragt og opsejlet godsmængde i farten på udlandet med danske skibe 1941-46; motortrafik til og fra udlandet, bus- og godstransport 1950, 1955; transport med motor-køretøjer (last- og varevognstransport samt rutebil- og turistkørsel (produktions-, handels-, vogn- og fragtmandsvirksomheder)) oktober 1953.

Turister: København og provinsen, månedsvis, 1940-44; turistundersøgelse, udenlandske turister 20.-26.7., 10.-16.8. og 7.-13.9.1970 (*tælling 7461*).

Vognmænd, se Transport.

*EDB-filer*: Færdselsuhedsstatistikregisteret: Dataindsamling ved politiet 1979-84 (edb 1308:22).

## 8 Udenrigshandel og betalingsbalance

Gruppen indeholder grundmateriale m.m. vedr. eksportlister, genudførsel, ind- og udførsel, mellemværender med udlandet, udenrigshandel, vareekstrakter, -importlister og -registre. Se også under 7.

*Indhold*: Eksportlister 1862-80.

Genudførsel, mængde og værdi 1914-27.

Handelsforhold (belgiske skemaer m.m. på fransk vedr. toldvæsen og handel) 1842-45.

Ind- og udførsel: Protokoller 1910-27; efter vareart, delvis alfabetisk 1906-18; i mængder og værdi 1910-27; via DSB 1962, 1963-65; indberetningsskemaer 1910-16; OECD og Marshall 1949-55; OECD 1965; FN 1965; specialind- og udførsel 1938-41; specialind- og udførsel til og fra Tyskland 1938-44; til og fra Kbh.s frihavn 1914-30; værdiberegninger 1875-1914; ind- og udførsler og fortoldede vareartikler 1852-53.

Mellemværende med udlandet (fra 1970 *tælling 5310*) 1959, 1960, 1965, 1970, 1971, 1975.

Spillekort, indført 1848-49.

Udenrigshandel: (*Tælling 1010*) 1969-71; import og eksport, tabelværk 1971; indførsel og udførsel, månedslister 1955; udførsel havnevæsenet 1958, 1962-65; import og eksport 1971; omlægning til edb 1969-71.

Vareekstrakter 1849-51. Vareimportlister 1861-68 (1862-63 og 1865 mgl.), 1869-80.

Vareregistre, ud- og indgående: For Kongeriget, Hertugdømmerne og de nordlige bilande 1848-51.

## 9 Penge og kapitalmarked

*Indhold:* Banker og sparekasser: Statistik (*tælling 5501*) 1946-57, 1965, 1970-72, 1974-75.

Debitorrenten på pantebreve (*tælling 5510*) 1972, 1974.

Devalueringundersøgelse: Skemaer, arbejdsnotater, tabeller og udgivelse 1968.

Driftsregnskabsstatistik 1972 (*tælling 8000*).

Gæld og tilgodehavender i udlandet (*tælling 5300*) 1970, 1972, 1975.

Gældstællingen 1937.

Kreditmarkedsstatistik 1965: Banker og sparekasser -1920, kredit- og hypotekforeninger 1851-1965, obligationsmarkedet 1810-1965, statsgælden 1750-1965.

Kreditorrenten på pantebreve, månedvis (*tælling 5510*) 1973-75.

Versura og forskellige tilgodehavender 1950-51.

## 10 Priser og lønninger

Gruppen indeholder grundmateriale vedr. arbejds løn (se Lønstatistik og Løntælling), forbrugsundersøgelser, husholdnings-

regnskaber, huslejeindeks, huslejeundersøgelser, lønstatistik og løntælling, priser og forbrug, pristal, pristalsbudget.

*Indhold:* Engrospristal 1936.

Huslejeindeks 1955. Huslejeundersøgelser 1965, 1970; 1975 (*tælling 5230*).

Lønstatistik: Dansk Arbejdsgiverforening 1919-28, 1926-64; årslønsberegning 1927/28-1956/57; jern- og metalindustrien 1943; skotøjsarbejdere april kvartal 1955; slagterierne 1945-64; smede- og maskinarbejdere 1934-58; embedsstatistik, central- og lokaladministration, indberetninger om lønninger og gagestatistik 1856; statsansatte, fordelt på styrelser 1932-52 (*tælling 2280*); statsansatte 1937, 1938, 1950; statsansatte (statsløn) (*tælling 2370*) 1968, 1970, 1971, 1975, 1976.

Løntælling: Gartneri, fordelt på amter og kommuner 1954, 1956; landbrug og gartneri (*tælling 1620*), fordelt på amter, maj og november 1970, maj 1974; landbrug, efter kommunenr. 1980.

Priser og forbrug 1909-67: Forskellige prøver.

Pristal: Udvalget vedr. lønregulering efter 1958-60; pristallet 1925; pristalsbudget 1939-40.

*EDB-filer:* Kommunal lønstatistik, fra 1980 suppleret med personale- og arbejdspladsstatistiske oplysninger (= den kommunale del af løn- og personalestatistikregisteret for den offentlige sektor) 1976-83 (edb 1308:13). Lønstatistik for statsansatte, 20% af de ansatte (= personer født 1., 6., 11., 16., 21. og 26. i måneden) i samtlige ministerier og styrelser, statsvirksomheder, institutioner mv., udvalg, nævn, kommissioner osv. (= den statslige del af løn- og personalestatistikregisteret for den offentlige sektor) 1977-83 (edb 1308:13).

## 11 Arbejdsmarkedet

Gruppen indeholder grundmateriale m.m. vedr. arbejdsvilkår, arbejdsløshed, arbejdsmarkedets organisation, beskæftigelse, erhvervsregister, erhvervstælling, konflikter og arbejdsstandsninger, lærekontrakter, personaletællinger, produktionsstatistik, produktions- og beskæftigelsesindeks.

*Indhold:* Arbejderbefolkningens vilkår: Enkelte virksomheder, ordnet efter amter, byer og herreder 1872 (Indenrigsmin.s cirk. af 11.10.1872). Arbejdere på nedsat tid 1957.

Arbejdsløshed: Sammentællingsskemaer, kvartalsvis, enkelte arbejdsanvisningskontorer og fag, aldersgrupper, hovedstaden og provinsen 1937-63; årsskemaer, fag alfabetisk, aldersfordeling, ledige arbejdsdage 1942-47, 1951-52, 1961.

Arbejdsløshedskasser, medlemmer af: Efter arbejdsanvisningskontorer og fag 1941, 1944-45, 1948-55, 1957-60.

Arbejdsløshedsundersøgelse: København og en række købstæder, skemaer, juni 1946.

Arbejdsmarkedets organisation: Medlemstal for fagforeninger uden for de samvirkende 1935-43 (*tælling 2230*).

Beskæftigelsesundersøgelse 1967, få lokaliteter.

Husassistenternes arbejdsvilkår: Kbh. og Fr.berg, provinsbyer og sognekommuner amtsvis; husstande og offentlige institutioner, der mangler hjælp, besvarelser af husmødre og af husassistenter 1941.

Erhvervsregister: Momsreg. virksomheder alfabetisk efter postadresse og i byerhverv (byvirksomheder) efter branche (branchenr.), edb-liste (1969-71 *tælling 8998*, fra 1972 *tælling 8902*) 1969; byerhverv 1971; landbrug 1971; adresselister efter postnr. 1972; branchelister 1973, 1975, 1977; adresselister 1974, 1976.

Erhvervstælling: 1925 (virksomheder med over 100 arbejdere); navnelister og spørgeskemaer, Kbh., provinsbyer og amter 1935; efter branchenr. og herunder Kbh., provinsbyer og amter alfabetisk 1935; efter branchenumre 1948; kørselslister for anlægsvirksomheder, arbejds-skemaer og arbejdstabeller 1948; efter branchenr., landkommuner amtsvis, provinsbyer, København 1958.

Konflikter og arbejdsstandsninger: Enkelte virksomheder 1926-28, 1931-43 (*tælling 2220*).

Lærekontrakter: Godkendte 1961; udskrifter 1943-44, 1950-54.

Personaletælling for kommuner og amtskommuner 1975-79 (*tælling 2390*).

Produktionsstatistik 1965; sammentællingsskemaer 1928, 1935, 1938, 1940, 1945, 1948, 1950, 1955, 1958.

Produktions- og beskæftigelsesindeks: Beregningsskemaer 1949-59; produktionsindeks 1958-63.

Produktionsstatistik: Indberetningsskemaer, tabeller og manuskripter 1947-57.

*EDB-filer*: Arbejdsløshedsstatistikregisteret (på basis af Arbejdsdirektoratets centrale register for arbejdsmarkedstatistik

(CRAM)): Stamregistre (stamoplysninger) vedr. arbejdsløse (medlemmer af A-kasser) 1979-84, ledighedsregistre (årsledighedsoplysninger) vedr. forsikringsaktive 1979-84, ledighedsregistre (årsledighedsregistre) vedr. forsikringsinaktive 1979-84, sumfil for kvartalsvis ledighed pr. person 1976-78 (edb 1308:15). Arbejdsløshedsstatistikregister 1985-86 (edb 1308:15).

Beskæftigelsesstatistikregister 1979 (RAS = registerbaserede arbejdsstyrkestatistik) med beskrivelse af befolkningens tilknytning (10% = personer født 14., 15. og 16. i måneden) til arbejdsmarkedet (edb 1308:9).

Beskæftigelsesstatistikregister 1980 (RBS = registerbaserede beskæftigelsesstatistik) med beskrivelse af den beskæftigede del af befolkningens tilknytning til arbejdsmarkedet (edb 1308:9).

Dagpengekortundersøgelsen, til belysning af ledighedens variationer over ugens dage, 1979 (29.10-11.11): Fællesfil vedr. dagpengekortundersøgelsen 1979, datafil vedr. samme 1979 (edb 1308:15).

Langvarigt uddannedes beskæftigelsesforhold, undersøgelser dels 1 år, dels 3 år efter eksamen (på basis af uddannelsesstatistikregisteret (se under 14), personer med ca. 3 års uddannelse ud over studentereksamensniveau, for uddannelser med over 1.000 dimittender pr. år kun 50%-udsnit) 1978-80, 1. års-undersøgelse 1978-80, 3. års-undersøgelse 1978-80 (edb 1308:18).

Ungdomsbeskæftigelsesundersøgelsen (unge i alderen 15-27 år = ca. 57.000 personer) 1978 (edb 1308:11).

## 12 Social sikring

Gruppen indeholder grundmateriale m.m. vedr. alkoholstatistik, fattigvæsenstatistik, socialstatistik, særforsorg.

*Indhold:* Alkoholstatistik 1934.

Amtsfattigkasse 1910-11, 1920-21, 1928-29, 1930-31, 1932-33.

Fattigkassens virksomhed: Oversigt 1857-67.

Fattigvæsenstatistik: Materiale 1872-1903.

Hjælpeforanstaltninger til fordel for gamle 1948.

Kommunernes sociale udgifter, særforsorg, sammendrag 1938-52.

Socialstatistik: Tabeller og arbejdsnotater 1936; personale på

alderdomshjem og plejehjem, ved kommunernes sociale forvaltning, ved husmoderafløsning og hjemmehjælp, personaleskemaer og institutionsskemaer 1966.

Særforsorg: Skemaer, skrivelser og tabeller 1951-58.

*EDB-filer*: Bistandslovstatistikregister: Årligt sekventielt lagret og krypteret, årskombinationsbånd 1980 (edb 1308:20).

Boligstøttestatistikregister: Boligsikringsregister 1982-85; boligydelsesregister 1982-85 (edb 1308:35).

Børnetilskudsstatistikregister: Familier med hjemmeboende børn under 18 år 1982-85 (edb 1308:33).

Sygedagpengestatistikregister: Tilfælde, hvor der er udbetalt penge fra det offentlige, hierarkisk tabelleringsfil med statistikvariable, afidentificeret, dvs. uden CPR- og CIR-nr. 1983; fejlsøgt fil med CPR- og CIR-nr., uden statistikvariable og baggrundsoplysninger 1983; sygedagpengestatistikregister 1984 (edb 1308:38).

Pensionsstatistikregister: Statusversion pr. januar vedr. samtlige sociale pensioner (pensionsform, køn, alder, civilstand, bopælskommune, udbetalt beløb, indkomst, formueforhold) 1983-84 (edb 1308:34).

### 13 Retsvæsen

*Indhold*: Civile sager i Københavns Amts Nordlige Birks jurisdiktion: Fortegnelse over behandlede sager 1864-68.

Landssvigere: Straffekort for mænd, efter fødselsdato 1940-45, for kvinder 1940-45.

Retsplejen: Oversigter over antallet af statsadvokatsager, militærsager og politisager i retskredsene 1921-45; summarisk oversigt over antal forretninger i retskredsene 1921-60; udkast, korrektur og manuskripter til kriminalstatistik 1919-51.

Tyske krigsforbrydere i Danmark: Kontinuationsstraffekort og alm. straffekort 1940-45.

*EDB-filer*: Kriminalstatistikregister: Domfældte, særlovsovertrædelser, fængslinger, løsladelser 1977-78 (edb 1308:21).

### 14 Undervisning og kultur

Gruppen indeholder grundmateriale vedr. biblioteker, biografer, idrætsstatistik, skoler, ungdomsundervisning.



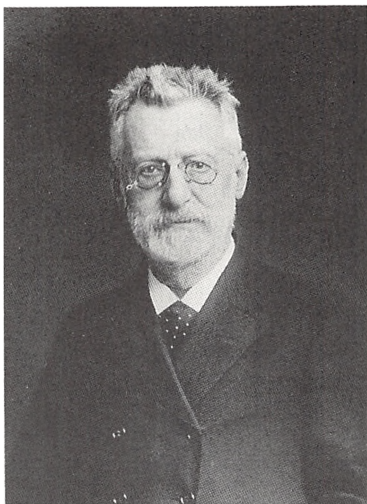

*Marcus Rubin (1854-1923) havde et omfattende økonomisk-historisk forfatterskab bag sig, da han i 1896 hentedes fra Københavns Kommunes Statistiske Kontor til posten som chef for Statistisk Departement. Dette skete trods betænkelighed i regeringen. Rubin var ikke-konverteret jøde og deltog tilmed i den offentlige debat med bidrag til det radikale "Politiken". Hans evner var imidlertid ubestridelige. Det lykkedes ham i de seks år, han ledede Statistisk Departement, at vende stagnation til fremgang. I 1902 blev han departementschef i Skattedepartementet og udnævntes samtidig til generaltolddirektør. Dermed blev han chef for statens samlede oppebørselsvæsen. I den egenskab stod Rubin for forberedelsen af indkomstskatteordningen af 1903, tiendens afskaffelse og toldloven af 1908. I 1913 trak han sig tilbage fra sine stillinger i Finansministeriet og indtrådte i Nationalbankens direktion, hvor administrationen af de ekstraordinære foranstaltninger under 1. Verdenskrig i betydeligt omfang kom til at hvile på hans skuldre (Det Kgl. Bibliotek).*

*Indhold:* Biblioteksstatistik 1924-25, 1929-30, 1935-36, 1940, 1941, 1941-42, 1964, 1965.

Biografstatistik 1941-46, 1951, 1956, 1958-59, 1961-62.

Børneskolen: Beregningsskemaer 1951, 1954, 1957-63.

Eksamenskoler: Arbejdsskemaer 1961-63; indberetningsskemaer og arbejdstabeller/skemaer 1921, 1956-61.

Folkeskoler, landbrugsskoler og husholdningsskoler 1926/27-1945/46.

Idrætsstatistik: Spørgeskemaer udfyldt af de enkelte idrætsforbunds klubber/foreninger, vedr. medlemskontingenter, instruktion, lokaler m.m. 1948, 1953.

Opdragelsesanstalter og skoler: Statistik 1881, 1883.

Skolestatistik: Beregningsskemaer 1936-55.

Ungdomsundervisning, undersøgelse: Indberetninger 1939.

*EDB-filer:* Uddannelsesstatistikregisteret: Oplysninger om den enkelte elevs uddannelsesforhold indberettet årligt fra uddannelsesinstitutionerne med fem delregistre: 1. skoler og kurser i folkeskolens 8.-10. klasse, gymnasier, grundskole-, HF- og studenterkurser, 2. frie skoler, dvs. efterskoler, husholdningsskoler, landbrugsskoler, søfartsskoler, folkehøjskoler mv., 3. erhvervsskoler, dvs. handelsskoler, tekniske skoler, maskinmesterskoler, navigationsskoler, sygeplejerskoler, seminarier for børnehave- og fritidspædagoger mv., 4. videregående uddannelsesinstitutioner, dvs. universiteter og højere læreanstalter, lærerseminarier mv., 5. amtskommunale enkeltfagskurser; 1.-4. indgår i det integrerede elevregister, og desuden findes et institutionsregister og et uddannelsesregister; det integrerede elevregister 1972-83 (akkumuleret siden 1972); det kumulerede enkeltfagsregister; uddannelsesregister; afsluttende uddannelser-register; institutionsregister (edb 1308:17).

## 15 Offentlige valg

*Indhold:* Kommunale valg 1925-54, 1962; 1966 (*tælling 4200*).  
Tabeller over vælgere indtegnet til Folketinget i 1849.

## 16 Offentlige finanser

Arkivalier vedr. kommuneregnskaber, bl.a. fra 1930'erne, og sognekommuneregnskaber fra 1950'erne og 1960'erne samt kommuneregnskaber (*tælling 3500*) og budgetter (*tælling 3540*) kan for de respektive landsdele være overført til landsarkiverne.

*Indhold:* Amtsrepartitionsfond 1910-11, 1920-21, 1928-29, 1937-38.

Amtsskolefond 1910-11, 1920-21, 1928-29, 1930-31, 1937-38.

Bykommuneregnskaber 1910-11, 1920-21, 1930-31, 1937-38.

Fælleskommunale udligningsfond 1935-37, 1956-59; Fælleskommunale udligningsfond (skolevæsen): Kbh. og Kbh.s amt 1946/47-1949/50, købstæder 1936/37-1942/43, byer 1943/44-1949/50, amter 1936/37-1949/50.

Handelspladser: Regnskab 1895-1904.

Kommuneregnskaber 1860-67.

Kommunernes arealer: Købstæderne og amterne alfabetisk 1939.

Kommunernes tab under Besættelsen: Hjørring, Thisted, Ålborg, Viborg, Randers og Århus amter 1946.

Københavns Frihavn: Driftsregnskaber 1920-65, ind- og udførsel 1939-51, 1958. Kontrol med lejere i Frihavnen 1932, 1939, 1944.

Købstadkommuneregnskaber og amtsrepartitionsfondsregnskaber 1855-84, 1900-04. Købstadregnskaber: Dubletter 1868-71.

Købstadjorder, hartkorn 1860.

Landkommuneregnskaber 1868-84.

Mellemkommunal refusion 1933/34-1937/38, 1943/44-1958/59; sammendrag 1958/59-1962/63; beregningsskemaer 1949-60.

Sogneforstanderskabsdistrikters regnskab, Øernes 1859.

Sognekommuner, købstæder og landdistrikter mv. ca. 1895.

Sognekommuneregnskaber 1930-38.

## 17 Skatter og afgifter

Gruppen indeholder grundmateriale m.m. vedr. arveafgift, forlystelsesaftgift, grundskyldskommissionen, skatter, tiende, told- og forbrugsafgifter.

*Indhold:* Arveafgift 1958-59.

Forlystelsesaftgift 1956/57-1958/59.

Grundskyldskommissionen: Skatteoversigter 1950-56; teknisk udvalg vedr. skatte kredse 1947-56.

Kommuneskatteindtægtstal (ejendoms-, person-, selskabs- og kirkeskat): Skemaer fra de enkelte kommuner, alfabetisk på amter 1940-45, 1963-64[?]. Motorkøretøjer og off. forestillinger, afgifter på: Indberetningsskemaer fra amtstuer 1940-47, 1949-59.

Skat: Kirkeskat 1919/20-1941/42, 1960-63; krigsskat 1864, indberetninger vedr. de nedsatte ligningskommissioners arbejde; direkte skatter 1864/65-1873/74; ligning krigsskat 1864-65; overordentlig skat 1867, 1870; selskabsskat, indberetningsskemaer 1952-56, beregningsskemaer 1962-68; tillægsskat på store indtægter og selskaber 1935-36.

Tiende: Kirketiende 1900; præstetiende, Øerne og Jylland 1899; tiendens ydelse i kærven, indberetninger fra amtmændene til Indenrigsmin. 1853; tiendevæsenet, forordninger, cirkulærer og plakater 1796-1854, 1905; tiendeydende hartkorn 1852.

Told: Fortoldningsbøger 1893, 1909; Generaltolddirektoratet, cirkulærer o.a. bestemmelser 1844-57, 1909; told- og forbrugsafgifter 1950-57; toldgodtgørelser, oversigter 1866-80, udbetalte 1927-34.

## 18 Indkomst og formue

*Indhold:* Formueforhold for personer med over 100.000 1944-45.

Indkomst-og formuekombination 1943-45.

Landejendomme og formuer: Ribe Amt, kort med de enkelte ejendomme, med angivelse af kommune, mtr.nr., besætning, maskiner og redskaber, aktiver og passiver 1926-29.

Millionærundersøgelse: Indkomst og formue 1932-68; personer med over 1 mio. kr. i formue og 0 i skattepligtig indkomst 1966-69.

Rederiindtægtsstatistik: Regnskabsstatistik, skemaer, tabeller, korrespondance (*tælling 7040*) 1967-79, 1980, 1981, 1982.

## 19 Nationalregnskabet

*Indhold:* Der er ikke afleveret arkivalier (1990).

## 20 Forskelligt

Gruppen indeholder grundmateriale vedr. forbrugs- og husholdningsforeninger, forbrugsundersøgelser, Island, lageropgørelser, oplandsundersøgelser, prøver på statistisk materiale, tællingsmateriale, Skt. Hans Hospital, statskontrollerede produkter, traktat- og forordningstekster mv., udvalg, Dansk Vestindien.

*Indhold:* Adresse, statistisk, fortegnelseslister (prøver) 1963. Deklarationer, konventioner og forordninger vedr. afdragsrettens ophævelse mellem Danmark og forskellige lande 1771-1826.

Forbrugs- og husholdningsforeninger m.m. 1871-84. Forbrugsundersøgelse 1942; tabeller, arbejdsnotater m.m. 1948 (*tælling 5410*); regnskabshæfter 1948; 1955 (*tælling 5400*); regnskabshæfter 1956 (*tælling 5410*); formue og gæld 1956; tabeller, arbejdsnotater og lign. 1956 (*tælling 5410*); 1963 (*tælling 5400*); regnskabshæfter 1963; fødevareregnskaber 1964; 1966 (*tælling 5400*); fødevareregnskaber 1967; regnskabshæfter, fordelt på kommuner 1967.

Fredstraktat mellem Danmark-Norge og Sverige 1809. Handelstraktat mellem Danmark og Sverige-Norge 1826.

Husholdningsregnskaber 1922, 1931, 1939-40, 1942.

Institut int. d'Agriculture. Bureau de Danemark: Ejnar Cohn 1908-42.

Island: Statistisk materiale 1904-08, 1910-12.

Lagerbeholdningerne dec. 1963, branchevis. Lagrenes værdi: Indberetninger fra de enkelte virksomheder, uden orden 1962-63.

Leveringsomkostningsundersøgelse, forskellige erhverv 1957.

Oplandsundersøgelser 1935, 1941, 1956.

Prisangivelsesreform: Div. materiale (blanketreform, værdireform, forhold til postvæsenet) 1868, 1916, 1918.

Prøver på tællingsmateriale: 1. Kontor (fængsels- og kriminalstatistik, straffekort, offentlig forsorg, landssvigere, skolebespisning m.m.) 1926-69; 2. Kontor (handelsstatistik, valutalov, EFTA, OECD m.m.) 1890-1968; 3. Kontor (landbrug, gartneri m.m.) 1905-68; 4. Kontor (boligtælling, husleje, lærlingestatistik, arbejdsløshedsstatistik, byggevirksomhed, husmandshuse) 1925-72; 5. Kontor (ejendomsvurdering, sociale regnskaber, fælleskommunal udligning, sygehustilskud, sømandsskat) 1923-68; 11. Kontor (virksomhedstælling mv.) 1960-62; skemaer A2, C, D over frøavlsarealer 1939, trafikundersøgelse 1954. Prøver vedr. priser og forbrug 1909-67. Skt. Hans Hospital, virksomheden i 1862.

Statistica, forskellige ca. 1850-70. Statistisk materiale, forskelligt (herunder oversigtsmateriale fra folketællinger 1801-80, tabeller over befolknings- og vælgertal, sogneforstandere, rådmænd og distriktsforstandere 1850, fødsler 1850-67, priser på livsfornödenheder 1874-80, erhvervstillinger, bl.a. 1867, sparekasser 1867, gennemsnitspriser 1837-56, priser på sukker, sæbe, olie, kaffe og te 1857-59, på slesvigsk ost 1862-64, varepriser, vareklasser og arbejdsfortjeneste 1867-73, gennemsnitlige kapitalstakster 1854-70, skibsfartslistre enkelte havne 1867-69, import og eksport via forskellige havne 1867-68, materiale godtgørelser 1867-68, skolevæsenet 1868 m.m.) ca. 1801-1900.

Statistisk Tabelværk: Oversigt over indholdet af de danske og tyske hæfter 1835-54. Statistiske Efterretninger: Anvendelse (i privat erhvervsvirksomhed, offentlig administration osv.) (tælling 9991) 1978.

Statskontrollerede produkter 1946-58. Strukturforskydninger i dansk økonomi 1930, 1938 og 1953.

Gentofte-udvalget, bet. 1935 (Sv.890, jf. 03/199-321 s. 222).

Sydslesvigsk Udvalg af 5.5.1945, underskriftsindsamling 1945.

Vestindien, Dansk: Indberetninger og regnskaber 1903-17. Årsproduktionsindeksberegninger 1939-58.

## 21 Færøerne

*Indhold:* Areal- og kreaturtælling 1919.

Enkebørns- og alderdomsunderstøttelse 1929-34.

Forbrugsundersøgelse 1947.

Fragtskemaer fra Færøerne, med afsender, modtager, skipper, specifikation af last 1931.

Ind- og udførsel 1926, 1939, 1949-64.

Landbrugstælling 1935.

Retsplejen på Færøerne: Oversigter over afgjorte sager i retskredsene, straffekort, skemaer, tabeller og skrivelser 1926-61.

## 22 Grønland

*Indhold:* Detailpristal 1951-59.

Forbrugsundersøgelse: Regnskabshæfter 1955-56 (*tælling 5410*); 1969 (*tælling 5480*).

Ind- og udførsel 1953-65.

Pristalsbudget 1950-51, 1956, 1957.

*EDB-filer:* Grønlandske selvangivelsesdata: Alle personer på 15 år og derover skattepligtige i Grønland samt selskaber 1977-84 (edb 1308:28). (OD)

## Nordisk Statistisk Sekretariat 1969-

1342

Nordisk Statistisk Sekretariat oprettedes som en internordisk institution i 1969 af de nordiske chefstatistikere efter rekommandation fra Nordisk Råd. Sekretariatet, som var beliggende i København, fik til opgave at samordne de nordiske landes officielle statistik, at fungere som sekretariat for de nordiske chefstatistikermøder og at koordinere virksomheden i De Nordiske

Landes Statistiske Udvalg, som arbejdede i chefstatistikernes regi. Sekretariatet deltog i planlægningen af disse møder og udarbejdede dokumentation og rapporter fra tilsvarende seminarer, fulgte det internationale samarbejde på statistikområdet mht. koordinering og standardisering samt medvirkede i undersøgelser af sammenlignelighed mellem de nordiske landes statistik. Sekretariatet havde en sekretariatschef og en styrelse bestående af chefstatistikere i Danmark, Finland, Island, Norge og Sverige.

*Henvisninger:* Nordisk statistisk årsbok (årlig).

*Indhold:* Der er ikke afleveret arkivalier (1990). (WR)

## Pristalsnævnet 1948- 1307

Pristalsnævnet nedsattes af finansministeren ved skrivelser af 27.4 og 13.7.1948 med den opgave at være rådgivende over for Det Statistiske Departement/Danmarks Statistik vedr. beregning af pristallet. I 1950erne og 1960erne holdt nævnet møde hvert kvartal forud for pristallets offentliggørelse. Med det etapevise bortfald 1977-86 af reguleringspristallet som grundlag for regulering af arbejdsvederlag mistede nævnet sin betydning.

Nævnet var selvstændigt arkivdannende. Korrespondance o.l. indgik dog i Danmarks Statistik, Alm. journal 1956ff., j.nr. 6.1.

*Indhold:* Der er ikke afleveret arkivalier (1990). (WR)

## Erhvervsregisterrådet 1975- 2510

I forbindelse med oprettelsen af et centralt erhvervsregister (firmaregister) under Danmarks Statistiks administration nedsattes Erhvervsregisterrådet til bistand for økonomiministeren iht. lov 151 af 24.4.1975, jf. bek. 580 af 25.11.1975 og bek. 318 af 7.6.1983. Rådet skulle navnlig behandle spørgsmål om regler for registrets førelse, om registrets indhold af oplysninger og om anvendelsen af de registrerede oplysninger. Medlemmerne ud-



pegedes af økonomiministeren, dels efter indstilling fra de i Finansudvalget repræsenterede partier, dels som særligt sagkyndige med indsigt i erhvervsforhold og i den offentlige forvaltning.

Rådets sager indgik i Danmarks Statistiks alm. journal.

*Henvisninger:* Bet. om central erhvervsregistrering, 1972 (665/Sv.2503). Folketingstid. 1974/75 A sp.1357ff. (WR)

# FORSVARETS CIVILE MYNDIGHEDER. KORTLÆGNING

## Forvaltning s. 1858

Forvaltningsdirektoratet 1967-70

Den Særlige Styringsgruppe vedr. Christiania 1987-89

## Fabriksvirksomhed s. 1859

Den Militære Klædefabrik 1848-1981

Statens Konfektion 1982-

Forsvarets Fabrikstyrelse 1948-

## Farvandsvæsen s. 1861

Fyr- og Vagervæsenet 1848-1973

Vagerinspektionen 1890-1932

Lodsvæsenet 1831-1973

Redningsvæsenet 1852-1973

Farvandsdirektoratet 1973-

## Kortlægning s. 1870

Geodætisk Institut 1928-87

Søkortarkivet 1784-1973

Kort- og Matrikelstyrelsen 1989-

## Forvaltning

### Forvaltningsdirektoratet 1967-70

2417

Forvaltningsdirektoratet oprettedes under Forsvarsmin. 1.6.1967 (Kundg. B. 7-1967) og nedlagdes 31.3.1970 (Kundg. B. 6-1970). Direktoratet overtog en række opgaver af ikke-lovgivningsmæssig karakter fra Forsvarsministeriets Departement og afstod dem ved nedlæggelsen dels til Forsvarskommandoen og dels til departementet igen. Det bestod af 4 kontorer:

1. *Kt.*: Almindelig forvaltning, uniformsforvaltning - overtaget fra 5. *Kt.* i Forsvarsmin., afgivet til Forsvarskommandoen. Arkivalier fra 1. *Kt.* er dog optaget på fortegnelsen for Forsvarsministeriets 5. *Kt.*s aflevering.

2. *Kt.*: Kostforplejning mv., økonomisk forvaltning - overtaget fra 9. *Kt.* i Forsvarsmin., afgivet til 8. *Kt.* i Forsvarsmin. samt til Forsvarskommandoen. Arkivalier fra dette *kt.* synes løbende at indgå med aflevering fra Forsvarsministeriets 8. *Kt.*, idet en del på fortegnelsen anføres under hybridbetegnelsen: Forvaltningsdepartementets 8. *Kt.*

3. *Kt.*: Værnepligtssager, stampersonnel - overtaget fra 3. *Kt.* i Forsvarsmin., afgivet til Forsvarskommandoen.

4. *Kt.*: Anvisning af løn mv. - overtaget fra 10. *Kt.* (tidl. 12. *Kt.*) i Forsvarsmin., afgivet til 9. *Kt.* (fra 1972: 8. *Kt.*) i Forsvarsmin.

Forvaltningsdirektoratets arkivalier er overtaget af efterfølgerinstitutionerne og afleveres som arkiver fra disse. (MH)

### Den Særlige Styringsgruppe vedr. Christiania 1987-89

2454

Den Særlige Styringsgruppe vedr. Christiania nedsattes af Forsvarsmin. 31.3.1987 iht. Folketingets beslutning af 15.5.1986 og fik til opgave "efter drøftelse med Christianias beboere at fremkomme med evt. bemærkninger til det oplæg til handlingsplan, som koordinationsgruppen vedr. Christiania har udarbejdet,

samt til Folketingsudvalgets betænkning af 6.5.1986 over forslag til beslutning". Gruppen havde fire medlemmer og eget sekretariat. Som følge af lov 399 af 7.6.1989 om anvendelse af Christianiaområdet, jf. Finansudvalgets aktstk. 351 af 12.9.1989, ned-sattes pr. 1.10.1989 *Det Særlige Styringsråd for Christiania* (arkivnr. 2483). Samtidig ophævedes Den Særlige Styringsgruppe.

*Henvisninger: Et skridt frem ... Christiania. Notat udarbejdet i juni 1987 af Den særlige Styringsgruppe, 1987 (dupl.).*

Koordinationsgruppens betænkning af dec. 1986, "Handlingsplan for Christianias fremtid" (ikke trykt) er i gruppens arkiv, som indgår i Forsvarsmin.s arkiv (5. Kontor, j. nr. 1986/27).

*Indhold:* Der er ikke afleveret arkivalier (1990). (WR)

## Fabriksvirksomhed

### Den Militære Klædefabrik 1848-1981 1957 Statens Konfektion 1982-

Den Militære Klædefabrik (-Uldmanufaktur) fremstillede klæde til brug i værnene og de uniformerede etater. I visse perioder skete salg til private gennem Det Militære Klædeoplæg. Virksomhedens rødder rækker tilbage til et privilegeret uldmanufaktur, oprettet i 1695 og i perioden 1719-1814 drevet som kgl. militært ulden manufakturværk i "Guldhuset" i Rigensgade i København. Der er arkivkontinuitet (ægte eller kunstig?) fra "Guldhuset" til Statens Konfektion. De af staten i årene 1801-10 overtagne manufakturvirksomheder ved Usseørd i Nordsjælland (Brønsholmsdal, Gamle Værk, Nye Værk, jf. kgl. res. af 11.11.1801, 11.6.1802 og 10.5.1810) blev i begyndelsen drevet af Administrationen af den Danske Manufakturhandel under Kommercekollegiet (I s. 466f.), men blev ved kgl. res. af 24.11.1811 forenet med Den

Militære Uldmanufaktur under Direktionen for Samtlige Militære Uldmanufakturer, ved kgl. res. af 19.4.1819 ændret til Kommissionen for det Militære Manufakturvæsen (I s. 454 og 610).

Efter at fabrikken i Rigensgade var blevet nedlagt i 1814, foregik hele produktionen i Usserød - fra 1818 alene i Gamle Værk, der i 1791 var oprettet som et privat interessentskab. Ved kgl. res. af 25.6.1829 ophævedes Kommissionen for Det Militære Manufakturvæsen, og bestyrelsen af fabrikken overgik til Generalkommissariatskollegiet (I s. 609), og derfra ved kgl. res. af 10.3.1841 til Den Interimistiske Kommission for Land- og Søetatens Forsyning med Uldne Varer og Den Usserødske Fabriks Realisation (I s. 620). Både i stænderforsamlingerne og siden på Rigsdagen kritiseredes statens engagement i klædefabrikationen, men Klædefabrikken forblev i statens besiddelse. Ved kgl. res. af 14.12.1848 ophævedes Den Interimistiske Kommission, og fabrikken blev henlagt direkte under Krigsmin., hvis 3. Kt. fra 1868 til 1925 betegnede Kontoret for Den Militære Klædefabrik. I 1926 oprettedes et selvstændigt Hoved- og Salgskontor i Rigensgade under en kommitteret, jf. Kundgørelser for Hæren A 8-1926. Ved udgangen af 1981 nedlagdes fabrikken i Usserød, jf. finanslov 1982 §22.3.79, men virksomheden (og arkivet) videreførtes af Statens Konfektion.

Foruden i Rigsarkivets 1. og 2. Afd. er arkivalier fra Den Militære Klædefabrik mv. indgået i Rigsarkivets 3. Afd. (III s. 215).

*Henvisninger:* A.R. Gjerlev og N.O. Rosted: *Den militære Klædefabrik*, 1948. 2. Bet. afgivet af Kommissionen ang. Orlogsværftet og Hærens tekniske Virksomheder, 1924 (Sv.769). Bet. nr. 4 ang. oprettelsen af et Forsvarsmin. mv., 1951 (Sv.786).

*Hjælpemidler:* Rigsarkivets 3. Afd., Registrant 23.

*Indhold:* Kopibog 1888-89, 1900-64. Registre til kopibog 1900-44. Journal 1901-64. Registre til journal 1901-24. Registrant 1901-24, 1949-51. Indg. skr. 1916-49. Div. sager (jf. afleveringsfortegnelse) 1843-1964. Hovedbog 1913-61. Kolonnejournal 1913-41. Kalkulationsbog 1900-13. Memorial 1900-13. Regnskab for Brønsholmsdal 1817. Fortegnelse over arbejdere 1824-1965. Kort og tegninger 1860-1914. Varia 1885-95. (HCW/MH)

## Forsvarets Fabrikstyrelse 1948- 1953

Forsvarets Fabrikstyrelse blev oprettet i 1948, jf. Kundgørelse for Søværnet A 19/1948 og Kundgørelse for Hæren A 55/1948 (enslydende). Styrelsen skulle iht. lov 242 af 27.5.1950 om forsvarets ordning §18 koordinere driften af forsvarets tekniske virksomheder herunder fællesindkøb og forhandling om overenskomster med arbejder- og funktionærorganisationer, hvis medlemmer arbejdede inden for forsvaret. Med tiden er hovedvægten kommet til at ligge på overenskomstområdet. Styrelsen sammensattes af repræsentanter for forsvarets fabriksvirksomheder og de berørte lønmodtagerorganisationer.

*Indhold:* Der er ikke afleveret arkivalier (1990). (MH)

## Farvandsvæsen

Fyr- og Vagerinspektionen 1848-90 1960

Fyrinspektøren 1890-94

Fyrdirektoratet 1894-1932

Direktoratet for Fyr- og Vagervæsenet  
1932-60

Fyrvæsenet 1960-73

Det statslige overopsyn med farvandsafmærkningen indledtes 8. 6.1560, da Frederik 2. i et åbent brev beordrede lensmændene på Ålborghus, Kalø og Helsingborg til at sikre sejlruten mellem Skagen og Falsterbo ved opstilling af fyr og ved udlægning af søtønder. Ved administrationsreformen 1848 blev embedet som Fyr- og Vagerinspektør (I s. 423ff.) ved kundg. af 24.11.1848 adskilt fra Havne- og Kanalvæsenet og overført fra Generaltoldkammeret til Marinemin. (Admiralitetstkontoret, se s. 440). I

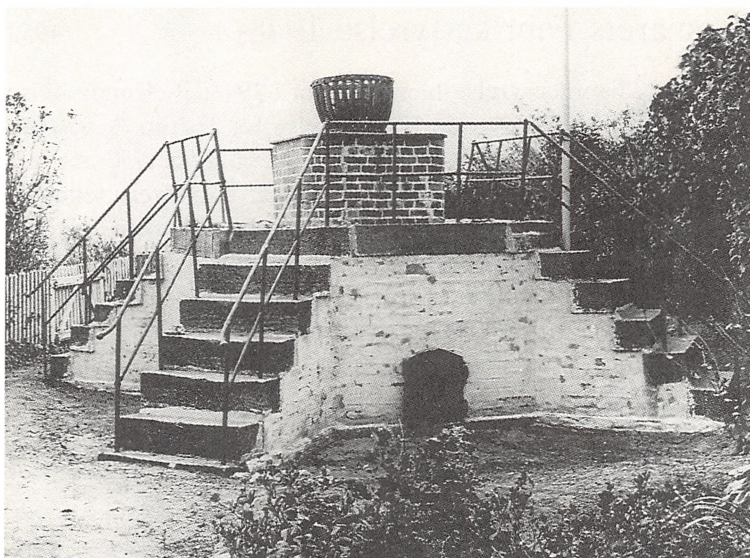

*Kulfyrr ved Halskov, opført 1727 og endnu i 1904 benyttet til vejledning for færrerne i usigtbart vejr. De ældste fyrr var åbne blus i jernkurve, der enten var ophængt i vippegalger (vippefyrr) eller faststående (som på billedet). Det afbildede kulfyrr vedligeholdes stadig af Farvandsvæsenet (ældre foto, Farvandsvæsenet).*



*Hammerodde Fyrr, opsat 1895 og her stemningsfuldt fotograferet (dec. 1950) i den skikkelse, fyret havde inden ombygning 1961. Ved siden af fyrtårnet ses radiomasten (Farvandsvæsenet).*



1851 deltes embedet i to distrikter, hhv. for Vestkysten og for Østkysten, og i 1852 oprettedes et embede som fyringeniør.

I 1890 deltes Fyr- og Vagerinspektionen i et *fyrinspektørembede* og et *vagerinspektørembede* (Søværnets Lovsamling 13.11.1890), og fyrvæsenet og vagervæsenet blev således to selvstændige institutioner.

Ved lønningsloven, lov 71 af 27.4.1894, oprettedes et *Fyrdirektorat* (instruks af 28.6.1894), som organiseredes med et Ekspeditions-, Kasserer-, Bogholderi- og Revisionskontor, en Teknisk Afdeling (herunder Byggeafdeling), Fyr- og Lanternemagasinet samt fyrinspektions- og transportskibene og de enkelte fyr og fyrskibe.

I 1932 samledes fyrvæsenet og vagervæsenet på ny under fælles ledelse i *Direktoratet for Fyr- og Vagervæsenet* (finanslov 1932-33 §23 B.V.A). I 1960 ændredes institutionens navn til blot *Fyrvæsenet*. Ved oprettelsen af Farvandsdirektoratet (aktstykke 362 af 28.3.1973) blev Fyrvæsenet sammenlagt med Søkortarkivet, Direktoratet for Lodsævnen og Direktoratet for Redningsvæsenet, se s. 1869.

Foruden nedenævnte arkivalier indgår arkivalier fra Fyr- og Vagervæsenet i Rigsarkivets 1. Afd. og (fyrjournaler mv. fra enkelte fyrstationer) i Admiralitetskontorets arkiv under Marine-min., se s. 441. Endelig er dele af det ældre arkiv endnu ikke afleveret. Foruden de i *Meddelelser* omtalte kassationer (regnskabsarkivalier) har Rigsarkivet i 1985 givet bemyndigelse til kassation af fyrjournaler for fyr uden stadig vagt.

*Henvisninger: Det danske Fyrvæsen gennem 400 År, 1560 - 8. juni - 1960, 1960. Bet. afgivet af Udvalget vedr. Fyrvæsenet og Vagervæsenet, 1929 (Sv. 4451). Bet. fra Udvalget til Undersøgelse og Vurdering af forsk. Forhold vedr. Søværnets Bygningsvæsen og Fyrdirektoratet, 1935 (Sv. 2112). Meddelelser om Rigsarkivet 1921-55, 1958, s. 237 (kassationer).*

Fyrdirektør Poul Sinding, Privatarkiv nr. 6337.

*Indhold: Ekspeditions-, Kasse-, Bogholderi- og Revisionskontoret: Kopibøger 1859-1956. Indkomne skrivelser 1851-1956. Journaliserede skrivelser 1932-56.*

*Fyrmagasinet (indtil 1.4.1881 også Lanternemagasinet): Udgående skrivelser (kopibog) vedr. udleveringer 1872-77. Indkom-*

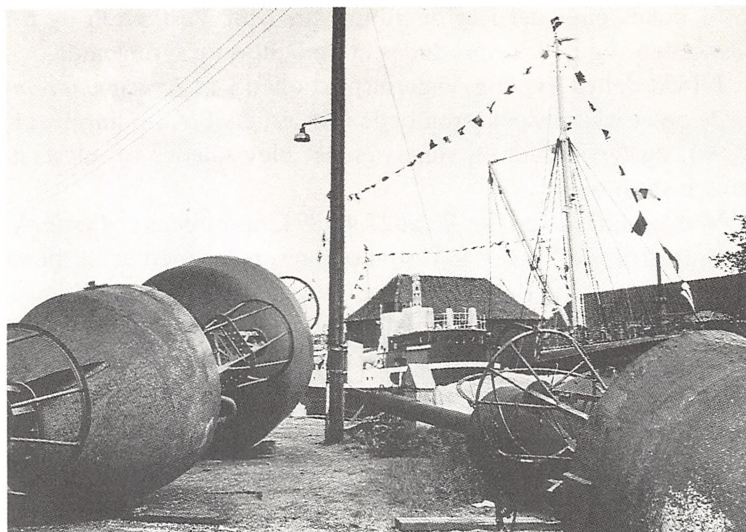

*Lystønder opmagasineret på Holmen i København. I baggrunden fyrinspektions-skibet J.S. Fleischer, søsat 1948, udgået 1975 (Farvandsvæsenet).*

men korrespondance vedr. fyrgodsekspeditionen 1870-76. Hovedbog I (inventarium) og II (materiel) 1872-75. Hovedbøger 1875-82. Journal I 1872-80 og II 1872-84. Kladdjournal 1887-88. Journal over landfyrenes materielforbrug 1890-99. Lanternemagasinet journal 1873-81. Oliebøger 1876-86. Opgørelser over skibenes proviantforbrug 1889-95. Behovslistre 1894-99.

*Fyrskibe:* Kopibøger over ind- og udgående skrivelser, enkelte telegrafjournaler, indkomne skrivelser, inventarlistre, hovedbøger (1882-1920), kassejournaler og fyrskibsjournaler fra flg. fyrskibe: Anholt Knob, Drogden, Gedser Rev, Kobbergrunden, Lappegrunden, Schultz Grund, Skagen Rev, Vyl, Østre Flak. (MH)

## Vagerinspektionen 1890-1932

Til afmærkning af sejløb bruges bl.a. forankrede søtønder, der er forsynede med en stage, der bærer en såkaldt toptbetegnelse. Et sådant sømærke kaldes en vager. Udlægningen og tilsynet med disse vager varetoges af Fyr- og Vagervæsenet jf. ovf. I perioden 1890-1932 var *Vagerinspektionen* adskilt fra Fyrvæsenet og udgjorde en selvstændig myndighed. Vagerinspektøren var den søofficer, der forrettede (midlertidig) tjeneste som fører af va-

gerinspektionsfartøjet. Arkivalier vedr. mærke- og vagervæsen fra perioden 1848-1932 anføres samlet ndf.

*Indhold:* Kopibøger 1849-1931. Udgående skrivelser 1860-63. Journaler 1850-1931. Journaler over indkomne skrivelser 1851-1870. Generalregistre 1918-19. Realregistre 1926-31. Indkomne skrivelser 1845-1931. Indkomne skrivelser fra marineministeren 1857-59. Kassebog 1925-31. (MH)

## Lodsvæsenet 1831-

1961

## Lodsdirektoratet 1912-73

Virksomheden som lods synes oprindeligt at have haft karakter af privat næring, idet lodserne lokalt har været organiseret i lodsselskaber eller lodserier under ledelse af en valgt lodsoldermand. De ældste lovbestemmelser, Frederik 2.s Sørret (1561) kap. 60 og Danske Lov (1683) 4-3-23f., omhandlede alene mellemværender mellem redere, skippere og lodsmænd og evt. straf- forfølgning.

Et statsligt tilsyn med lodserne voksede gradvis frem i løbet af det 18. århundrede. Bestemmelserne herom var rettet lokalt mod enkelte af lodserierne: Reglement af 26.4.1728 for Isefjordslodserne, instruks af 2.1.1740 for lodserne ved Dragør og Helsingør. Lodserne blev af Admiralitetskollegiet underlagt "tilsyn og kommando" af en lodskaptajn eller overlods, der var søofficer, og som særlig fik den opgave at prøve lodserne inden antagelse. Ved kgl. res. af 13.3.1775 blev lodserne fra Isefjorden, Dragør, Dvalegrunden og Helsingør i forening underlagt lodskaptajn Lous' tilsyn. Ved anordning af 10.9.1778 for Helsingørs Privilegerede Lodsselskab var ansættelsesmyndigheden overdraget til Admiralitetskollegiet. Anordning af 8.8.1797 indførte en generel bestemmelse om, at lodserne skulle eksamineres af chefen for det pågældende søindrulleringsdistrikt, og iht. forordning af 13.11.1801 fungerede cheferne for søindrulleringsdistrikterne tillige som overlodser i deres distrikter - en ordning, der vedvarede til 1851 (lov af 23.3.1851 om udskrivningsvæsenet). En tilsvarende bestemmelse var allerede 1763 gennemført for Norges vedkommende (forordning af 19.5.1763). Statens tilsyn med

lodserne var således stadig decentralt. Gennem stiftamtændene indhentedes ved kancelliskr. af 2.12.1797 oplysning om, hvorvidt der udover de i skrivelsen anførte 17 lodserier fandtes lodserier i Danmark. I perioden 22.3.1798 til 23.3.1811 udfærdigedes herefter reglement for yderligere 23 lodserier.

Til afløsning af de ældre, ofte ad interim udfærdigede bestemmelser kom 27.3.1831 et reglement for lodsvæsenet, som har været anset for dets egentlige grundlæggelsesdokument. Som anført fungerede cheferne for søindrulleringsdistrikterne som distrikternes overlodser indtil 1851, hvor embederne som overlodser udskiltes som særskilte embeder. Distrikterne var: Holsten, Slesvig, Jylland, Fyn og Langeland, Lolland-Falster-Møn og Sjælland. Lodserierne lededes fortsat af lodsoldermænd (fra 1916 af lodsformænd) eller fsv. angik sundlodserierne af lodsinspektører. De to overlodsdistrikter vest for Store Bælt lededes i fælleskab af overlodsen i Århus. De to distrikter øst for Store Bælt havde ligeledes fælles ledelse.

Bestemmelserne i 1831-reglementet opretholdtes i al væsentligt i lov 73 af 13.6.1879 om lodsvæsenet, hvor dog distrikternes antal fastsattes til 2 (Vestlige og Østlige Distrikt). Lovens revision (lov 139 af 8.6.1912) medførte oprettelsen af et *Lodsdirektorat* og nedlæggelse af de to lodsdistrikter. Direktoratet førte tilsyn med lodseriernes virksomhed, reviderede deres regnskaber og kontrollerede lodsernes kvalifikationer inden antagelse. Lodsloven revideredes flere gange i de følgende år (lovene 131 af 17.4.1916, 378 af 30.6.1919 og 155 af 14.4.1920), jf. senest lov 116 af 21.3.1979. Ved aktstykke 362 af 28.3.1973 nedlagdes Lodsdirektoratet, og forretningsområdet blev henlagt under det samtidigt oprettede Farvandsdirektorat.

Lodsvæsenets virksomhed var i princippet økonomisk selv bærende. Staten garanterede en mindsteindkomst og tilvejebragte midlerne gennem Lodsreguleringsfonden. Lodserne ejede og vedligeholdte (evt. i fællig gennem lodserierne) deres fartøjer (Fartøjsfond, jollekasser) og lønnede de ansatte bådmænd. Takster og regulativer fastsattes imidlertid af staten. Med pensionsordning og øvrige ansættelsesforhold mindede lodsernes vilkår om statsansatte tjenestemænds. I forbindelse med lodslovens revision berørtes spørgsmålet, om lodserne skulle opfattes som offentligt ansatte eller som autoriserede udøvere af privat næring under en vis statslig kontrol. Noget éntydigt svar kunne ikke gives (Om-

budsmandens beretning for 1976 s. 314). Et stort antal lodserier har afleveret ældre arkivsager til Lodsdirektoratet før dets nedlæggelse; andre vides at have afleveret til lokalhistoriske arkiver.

*Henvisninger:* J.A. Hansen: *Det danske Lodsvæsens Historie*, 1931. Bet. ang. lodslovens revision, 1953 (87/Sv.2123). Bet. vedr. lodslovens revision, 1960 (Sv.2131). Bet. ang. revision af lov om Lodsvæsenet, 1978 (852/Sv.4453). Reorganisation af Lodsvæsenet, Rapport, Farvandsdirektoratet, 1983 (Sv.5750). - Rigsarkivet, RAJ 1979 1513-24 (aflevering af lodsarkiver).

*Indhold:* Lodsvæsenets resolutioner 1747-1835. Kgl. anordninger for søsessionsvæsenet 1817-49. Ministerielle resolutioner vedr. lodseriernes takster og reglementer 1832-59. Cirkulærer fra lodsdirektøren til lodserierne 1908-54. Kopibog 1912-72. Journal (og pensionskasseregnskab) 1917-44. Journal for skr. fra Marine-min./Forsvarsmin. 1912-63. Registre for ind- og udgående skr. 1912-44. Kartoteker over journaliserede sager.

(Journal-)sager henlagt efter emne 1762-1973 (udførlig afleveringsfortegnelse, grupper: Lodsdirektoratet. Enkelte lodserier. Regnskaber, takster, statistikker. Sejladsforhold. Beredskabsforhold, sikringsstyrke. Søulykker, klager, tvistemål. Personnel, understøttelse, lodsforening). Journalsager henlagt kronologisk 1913-59. Div. journalsager 1879-1977. Indkomne skr. 1912. Lodsrulle 1855-1966. Protokol ... meldinger om vrug 1921-40. Fortegnelser over fartøjer og motorer 1876-1954. Statistik 1906-60.

Kassebøger og kassejournaler, hovedbøger. Ind- og udbetalinger 1910-30. Lodsregnskab 1833. Oplysninger/oversigter over lodsernes brutto-lodshyrer 1906-20, 1931-60. Månedsvis opgørelse over lodseriernes brutto-/netto indtægter 1943-50. Lodseriernes månedlige indtægtsberegninger/månedregnskaber 1939-75. Regnskabsjournal og lodsdirektørens brevbog vedr. jollekasser 1906-15, 1926-59. Jolleregnskab for Frederikshavns Lodseri 1917-60. Månedregnskab for lodsdamperen "Skagerrak" 1912-13. Uddrag af lodsjournal mv. (alfabetisk efter lodserier) 1960-82.

Månedregnskaber 1912-59 (div. år fra div. lodserier). Lodsstationer med hjælpelodser 1920-59. (MH)

## Redningsvæsenet 1852-1973

1962

Efter nogle private forsøg med redningsmateriel i 1840erne ned-sattes i 1849 en kommission til at overveje organisationen af et redningsvæsen. Den afgav betænkning i 1850, hvilket førte til lov af 26.3.1852 om redningsvæsenet på de danske kyster. Redningsvæsenet blev delt i to, det ene og langt det største for *Nørrejylland* med en bestyrer i Lemvig, det andet for *Bornholm* i Allinge (senere i Nexø). Ved lov 30 af 17.3.1882 oprettedes en redningsstation på *Møn* under bestyreren for Bornholm.

Redningsvæsenet hørte fra 1849 under Indenrigsmin., først i Kontoret for Kommune- og Næringsager, fra 1.1.1858 i Landvæsenkontoret. I 1896 kom det under Landbrugsmin. Ved bek. 13 af 26.1.1906 blev det henlagt under Marinemin. I 1909 fik bestyreren for det nørrejyske redningsvæsen domicil i Skagen. Fra 1.4.1928 blev hele redningsvæsenet samlet under én bestyrer med kontor på Holmen i København.

Redningsvæsenet bortfaldt som selvstændig institution, da Farvandsdirektoratet oprettedes 1.4.1973. I dette blev Redningsvæsenet integreret med Søkortarkivet, Fyrvæsenet og Lodsævænet.

*Henvisninger:* Bet. afgivet af Kommissionen af 1925 vedr. det danske Redningsvæsen, 1926 (Sv.2110). Bet. vedr. Redningsvæsenets forhold, 1954 (112/Sv.2124). Robert Svalgaard: *Redningsvæsenet - 125 år*. Udg. af Museet for Thy og Vester Hanherred, 1977.

*Indhold: Nørrejylland, efter 1928 hele Redningsvæsenet:* Kopibøger A 1888-1968. Kopibøger B 1862-1968. Portoprotokoller 1906-28. Inventarprotokoller 1884-1965. Remisebøger 1869-1952. Legatbøger 1874-1968. Div. protokoller 1848-1966. Fortegnelse over strandinger 1851-1932. Udskrift af rejsejournalen for assistent 1908-38. Bestyrerens tjenesterejser 1860-1945. Folkeliste-protokoller 1869-1954. Kassebøger 1908-45. Generalregistre 1924-68. Journal over breve til ministeriet 1869-1913. Journal over breve fra ministeriet 1847-1923. Journal over ud- og indgående skrivelser 1924-68. Journal over bestyrerens korrespondance 1870-1923. Indgående skrivelser fra ministerier, institutioner mv. 1847-1968. Pengeregnskaber 1856-1944. Indgående skri-



velser 1856-74. Redningsforsøg, -foretagender og strandinger 1858-1958. Øvelser, forgæves møder mv. 1858-68. Skrivelser fra stationerne 1860-1945. Skrivelser fra forskellige 1874-1908.

*Bornholm og Møn*: Kassebøger 1852-1928. Kopibøger 1852-1928. Journaler 1858-1928. Journalsager 1852-1928. Folkelister 1874-1907. Indberetningsprotokol 1858-75. Pengeregnskaber 1858-1928. Afskrift af indgående skrivelser vedrørende øvelser og strandinger 1922-28. Porto- og telegramprotokol 1897-1906. Kopibog 1903-24. Fortegnelse over strandede skibe 1882-1915. Fortegnelse over bortsprængte vrage 1894-1914. Div. fortegnelser. (NP/MH)

## Farvandsdirektoratet 1973-

1954

Da det på et ministermøde den 25.1.1972 blev besluttet at sammenlægge Søkortarkivet, Fyrvæsenet, Lodsvæsenet og Redningsvæsenet i et Farvandsvæsen, nedsatte Forsvarsministeriet et udvalg til at udarbejde forslag om sammenlægningens praktiske gennemførelse. Blandt flere alternative detailplaner foretrak udvalget det forslag for sammenlægning af institutionerne, der var udtryk for den største grad af integration. Forsvarsministeriets aktstykke af 13.3.1973 (nr. 362) blev 28. s.m. tiltrådt af Folketingets Finansudvalg.

Farvandsdirektoratet blev oprettet pr. 1.4.1973. Det sammensattes af 3 hovedafdelinger: Administrationsafdelingen, Teknisk Afdeling og Nautisk Afdeling (med Farvandsinspektionen, Søkortfremstilling og redigering af "Efterretninger for Søfarende"). Hertil kom inspektionsfartøjer, fyr, fyrskibe og loranstationer, lodserier og redningsstationer. I medfør af kgl. res. af 10.9.1987 overførtes 'Søkortarkivet' (s. 1871) fra Nautisk Afdeling under Farvandsdirektoratet til Boligmin. for at indgå i Kort- og Matrikelstyrelsen (s. 1874).

I 1988 tog Farvandsdirektoratet et nyt, fælles journalsystem på edb i brug. Samme år godkendte Rigsarkivet en kassationsplan.

*Henvisninger*: 2. bet. af kommissionen af 29.6.1949 ang. oprettelsen af et forsvarsmin., 1950 (Sv.784). Beretning vedr. sammenlægning af Fyrvæsenet, Lodsvæsenet og Søkortarkivet i et Farvandsdirektorat, 1972 (Sv. 3210).



Beretninger om Farvandsdirektoratets oprettelse, Rigsarkivets Håndskriftssamling 5 B 50.

*Indhold:* Der er ikke afleveret arkivalier (1990). (NP/MH)

## Kortlægning

### Geodætisk Institut 1928-87

1955

Ved kgl. reskript af 25.2.1757 til Det Kgl. Danske Videnskaber-nes Selskab indledtes den første kortlægning af Danmark hvilende på rationel opmåling, dvs. triangulation, basismåling og astronomisk stedbestemmelse. Ved kgl. res. af 18.5.1816 oprettedes *Gradmålingen* (opmåling af jordens ydre form) som en selvstændig institution. En kartografisk virksomhed blev taget op i Generalkvartermesterstaben under den i 1808 oprettede Generalstab. På grundlag af en kommissionsbetænkning blev det kartografiske arbejde 8.4.1842 flyttet fra Videnskaber-nes Selskab og samlet i *Generalstabens Topografiske Afdeling*. Gradmålingen blev indtil 1850 udført fra et observatorium i Altona. I 1853 reorganiseredes Gradmålingen som en institution under Kultusmin., men blev ved bek. af 31.10.1855 henlagt under Finansmin. Det samme skete med Generalstabens Topografiske Afdeling ved kgl. res. af 13.12.1856. Sidstnævnte blev ved kgl. res. af 19.12.1864 påny lagt under Krigsmin. Gradmålingen kom ved bek. af 27.3.1865 tilbage til Kultusmin., hvor den henlagdes under 3. Kontor.

De to institutioner havde i nogen grad sammenfaldende opgaver og samarbejdede personelt. I rigsdagssamlingen 1927/28 fremsattes lovforslag om sammenlægning af dem. Resultatet blev lov 82 af 31.3.1928 om *Geodætisk Institut*, der blev henlagt under Krigsmin., fra 1950 Forsvarsmin. Geodætisk Institut var delt i 6 afdelinger: Administrativ Afdeling, Geodætisk Afdeling I og II, Seismisk Afdeling, Topografisk Afdeling og Teknisk Afdeling.

I medfør af kgl. res. af 10.9.1987 blev Geodætisk Institut

forenet med Matrikeldirektoratet og 'Søkortarkivet' i Kort- og Matrikelstyrelsen (s. 1874). Rigsarkivets 3. Afdeling har modtaget arkivalier fra Generalstabens Topografiske Afdeling (III s. 37). En del ældre arkivalier indgår i Instituttets/Kort- og Matrikelstyrelsens videnskabelige samlinger. Rigsarkivet har i 1988 givet bemyndigelse til kassation af regnskabsmateriale, arbejdsedler mv.

*Henvisninger:* Einar Andersen: 200 års videnskabelig geodætisk virksomhed i Danmark. 1757 - 25. februar - 1957, i: *Geodætisk Institut. Meddelelser nr. 32, 1957. Geodætisk Institut 1928-1978, 1978.*

Kultusmin.s Sekretariat 1849-59, journal for alm. sager A 130, B 2. Finansmin.s Sekretariat 1858/1411. Einar Andersen, Privatarkiv nr. 8074.

*Indhold:* Stam- og signalementslistor for arbejdssoldater 1928-43. Div. akter om mobiliseringstrykning 1928-43. Skr. vedr. mobiliseringskort 1930-43. Beretning om Geodætisk Instituts virksomhed 1928-66. Kvitteringsbog for FTR- (fortrolig) skrivelser 1958-61. Rapportbog for arbejdssoldater 1929-32. Geodætisk Instituts personale pr. 1.6.1965, 1.6.1968, 1.9.1970, 1.10. 1974.

(NP/MH)

## Søkortarkivet 1784-1973

1959

Søkortdirektør Jens Sørensen (1674-1722) var herhjemme den første, som fremstillede søkort på grundlag af egentlige opmålinger. Kortene blev imidlertid aldrig publiceret, måske fordi dette efter datidens opfattelse indebar en sikkerhedsrisiko. O. 1760 indledte søofficeren, den senere overlods A. Lous, en ny søopmåling og fik sammen med broderen, navigationsdirektør C.C. Lous, privilegium på salg af søkort over Kattegat og indsejlingen til Øresund, et privilegium der senere blev overtaget af *Det Kgl. Søkort-Arkiv*, oprettet ved kgl. res. af 25.10.1784 efter forslag fra kaptajnløjtnant P. Løvenørn, der blev arkivets første direktør. Arkivet fik til opgave at foretage opmålinger i danske farvande og at fremstille kort på grundlag af disse. Fra Søkrigskancelliet og Søetatens Arkiv overtog Søkortarkivet alle trykte

P. 20.

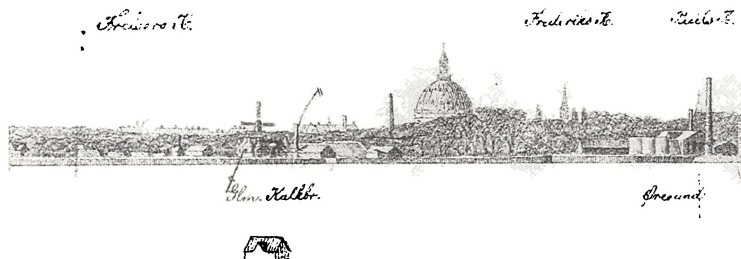

P. 10.

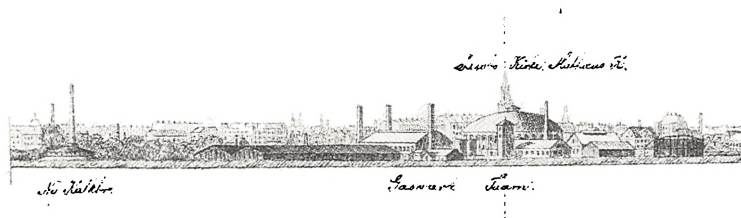

Landtoninger er tegninger af kysterne set fra søsiden, som især i ældre tid blev benyttet i navigationsøjemed. I Søkartarkivet opbevares en række såkaldte landtoningsbøger fra 1750ff. Her er gengivet et par af de originale landtoninger fra 1886, øverst København, nederst Tuborg Havn (Rigsarkivet: Søkartarkivet, Originale Landtoninger 1886).

og utrykte kort, heriblandt de idag meget værdifulde 1700-tals kort fra Jens Sørensens hånd.

Søkartarkivets funktioner fordeltes på 4 afdelinger: 1. Afd. Kortfremstilling og reproduktion, 2. Afd. Farvandsbeskrivelser, efterretninger for søfarende, 3. Afd. Beregninger, 4. Afd. Opmåling, mærkevæsen, mærkerevision. Opmålingsarbejderne udførtes af fartøjer, som flåden stillede til rådighed. Dele af det indvundne farvandskendskab hemmeligholdtes af militære hensyn.

1.4.1973 blev Søkartarkivet, Lodsvæsenet, Fyrvæsenet og Redningsvæsenet sammenlagt til Farvandsdirektoratet, se ndf. Søkartarkivet med tilhørende afdelinger ændrede navn til Nautisk Afdeling, hvorunder bl.a. hørte farvandstilsyn, redaktion af "Efterretninger for Søfarende" og søkortproduktion. Søkortpro-



*Kort- og Matrikelstyrelsens nye hovedbygning i sommeren 1990. Ved regeringsomdannelsen 10.9.1987 overførtes Geodætisk Institut og Søkortarkivet fra Forsvarsministeriet til Boligministeriet, og Matrikeldirektoratet overførtes fra Landbrugsministeriet ligeledes til Boligministeriet. Målet var at samle statens kortproducerende virksomheder i én institution: Kort- og Matrikelstyrelsen. Indtil det nødvendige byggeri var gennemført, benyttedes de hidtidige ejendomme - Geodætisk Instituts på Slotsholmen, Søkortarkivets på Toldboden og Matrikeldirektoratets på Nørrebro. Den egentlige samføring skete i 1990-91 (Kort- og Matrikelstyrelsen).*

duktionen blev i medfør af kgl. res. af 10.9.1987 udskilt fra Farvandsdirektoratet for at indgå i Kort- og Matrikelstyrelsen under Boligmin., mens farvandstilsynet og udførelsen af de opmålinger og beregninger, der lå til grund for kortfremstillingen, dog fortsat varetoges af Farvandsdirektoratet.

Der er sket løbende aflevering af trykte søkort mv. Nedenstående oversigt over de afleverede arkivaliers ordning og registrering er mangelfuld. Jvf. i øvrigt I s. 641 og 646f.

*Henvisninger:* Foruden søkort publicerede Søkortarkivet bl.a. *Den danske, færøske, islandske og grønlandske Lods, Den danske Havnelods og Dansk Fyrliste samt Efterretninger for Søfarende.* H. Ravn: *Det kgl. danske Søkortarkiv, 1934.*

*Indhold:* Registre over udgåede skrivelser 1825-95. Registre over indkomne skrivelser 1847-98. Hovedregistre over indkomne skrivelser 1848-77. Indkomne skrivelser 1851-99. Udgåede skrivelser (kopibøger) 1851-99. Sagregistre over indkomne skrivelser 1890

-1932. Kopibog over udgåede skrivelser vedr. ure og kronometre 1838-69. Kopibøger 1894-1911. Landtoningsbøger ca. 1750-.

*Militære Afdeling / Flådens Mærkevæsen / Opmålingsfartøjer:* Ind- og udgåede skrivelser mv. 1875-39. Militære opmålingsbøger 1876-1912, 1931, 1934-37, 1939. Revision af mærker 1851-1937. Civile opmålingsbøger mv. 1856-99. Observationsprotokoller fra flådens skibe 1848-1926. Regnebøger (1-163) 1876-1939. Rettelser 1910-40. Div. vedr. Island og Færøerne.

Søkort, fiskerikort, Decca-kort. (HSJ/MH)

## Kort- og Matrikelstyrelsen 1989-

2422

Kort- og Matrikelstyrelsen oprettedes ved sammenlægning (finanslov 1990 §14.35, jf. kgl. res. af 10.9.1987 og lov 749 af 7.12.1988) af Geodætisk Institut (s. 1870), Matrikeldirektoratet (s. 1120) og "Søkortarkivet" i Nautisk Afdeling i Farvandsdirektoratet, se ovf. Ved sammenlægningen, som gennemførtes 1.1.1989, blev statens produktion af kort samlet hos en og samme myndighed under Boligministeriet.

Den nye styrelse organiseredes med en Økonomi- og Personaleafdeling, hvori indgik Geodætisk Instituts Administrationsafdeling og Matrikeldirektoratets Personalekontor, en Geodætisk-Seismisk Afdeling med 2 geodætiske og 1 seismisk afdeling (sektion), en Opmålingsafdeling med Opmålingsinspektorerne, Kortfremstillingen og Digitalkortkontoret, en Reprøteknisk Afdeling, en Søkortafdeling med 3 sektioner: Sekretariat og Kortsalg, Hydrografisk Sektion og Søkortsektion, Det Sønderjyske Matrikelvæsen med Afdelingskontoret, Den Tekniske Sektion i Toftlund og Landinspektørkontorerne i Haderslev, Sønderborg, Åbenrå og Tønder, en Topografisk Afdeling med 4 sektioner: Topografisk-, Kartografisk-, Fotogrammetrisk- og Numerisk Sektion, 1. Udstykningsafdeling med et Sekretariatskt. og 1. Udstykningskt. og endelig 2. Udstykningsafdeling med 2. og 3. Udstykningskontor.

Der er arkivkontinuitet med forgængerinstitutionerne indtil ikrafttræden af nyt, fælles journalsystem i 1989.

*Henvvisninger:* Bet. vedr. den statslige kort- og geodataproduktion 1073/1986.

*Indhold: Der er ikke afleveret arkivalier (1990).*

*(MH)*

# SÆRLIGT STILLEDE LANDSDELE

## Slesvig s.1880

- Regeringskommissionen af 3.4.1848 for Hertugdømmet Slesvig 1848-49
- Undersøgelseskommissionen af 22.4.1848 for Hertugdømmet Slesvig 1848
- Immidiatkommissionen, senere Overbestyrelseskommissionen for Als og Ærø 1848-49
- Centralkassen for Hertugdømmet Slesvig 1849-64
- Den Kgl. Kommissarius for Stændersamlingen i Hertugdømmet Slesvig 1853-63
- Oversagføreren for Hertugdømmet Slesvig
- Den Provisoriske Regering i Kiel 1848
- Regnskaber vedr. de tyske forbundstropper i Slesvig 1849

## Sønderjylland. Sydslesvig s.1886

- Dansk Kultursamfund 1910-
- Det Sønderjyske Udvalg af 1918, 1918-19
- Det Sønderjyske Kroneudvalg 1919-22
- Udvalget til Fremme af Dansk Sprog og Kultur i Udlandet 1921-56
- Udvalget vedr. Danske Kulturelle Anliggender i Sydslesvig 1956-
- Det Sønderjyske Udvalg 1950-84
- Fonden af 1950 (Bladfonden), 1950-
- Pensionsfonden af 1951, 1951-
- Byggestøttfonden 1954-
- (Udvalget vedr. Rentelettelser mv. i Sønderjylland 1934-50, se s. 1794)
- Se også s. 599, 1606, 1756 og 1759.



## Vestindien, Ostindien og Guinea s.1895

Koloniernes Centralbestyrelse 1848-1917(1933)

Kolonialrevisionskontoret (1840)1848-71

Den Vestindiske Pakhusforvalter (1757)1848-1918

Den Vestindiske Rekruttering 1804-1918

## Island s.1901

Dansk-Islandsk Nævn 1918-50

Dansk Islandsk Fond 1920-

(Fondet for Dansk-Islandsk Samarbejde 1959-, se s.522)

## Grønland: Erhverv og forvaltning s.1903

Den Kgl. Grønlandske Handel (KGH) 1908-86

Styrelsesrådet for Kongelig Grønlandske Handel 1950-85

Rigsdagens Udvidede Grønlandsudvalg 1945-46

Grønlandsudvalget af 1960, 1960-64

Grønlandsrådet 1964-78

Det Grønlandske Lovudvalg 1951-88

Kommissionen for Ledelsen af de Geologiske Undersøgelser i  
Grønland 1878-79

Kommissionen for Ledelsen af de Geologiske og Geografiske  
Undersøgelser i Grønland 1879-1931

Kommissionen for Videnskabelige Undersøgelser i Grønland  
1931-

Grønlands Geologiske Undersøgelse 1946-

Råstofforvaltningen for Grønland 1979-

Styringsudvalget vedr. Mineralske Råstoffer i Grønland  
1976-78

Fællesrådet vedr. Mineralske Råstoffer i Grønland 1979-

Grønlands Tekniske Organisation (GTO) 1950-86

Tilsynsrådet for Grønlands Tekniske Organisation 1964-86

Grønlands Fiskeriundersøgelser 1946-84

Grønlands Fiskeri- og Miljøundersøgelser 1984-87

Grønlands Miljøundersøgelser 1988-

Det Grønlandske Pris- og Lønnævn 1951-64

Grønlandstillægsnævnet 1964-71  
Det Grønlandske Lønningsråd 1971-  
Dispensationsnævnet for Grønland 1964-  
Det Offentlige Aftalenævn for Grønland 1980-91  
Den Grønlandske Erhvervslånefond 1950-69  
Det Grønlandske Erhvervsstøtteudvalg 1953-85  
Det Jordbrugsfaglige Udvalg for Statens Forsøgsvirksomhed i  
Grønland 1956-77  
Samarbejdsudvalget vedr. Fiskerierhvervet i Grønland 1957-75  
Det Fiskerifaglige Udvalg for Grønland 1961-77  
Kontaktgruppen vedr. Fåreavl i Grønland 1977-88  
Kontaktgruppen vedr. Fangererhvervet i Grønland 1979-87  
Det Grønlandske Nævn for Ulykkesforsikring 1962-  
Boligstøtteudvalget for Grønland 1953-87  
Ernæringsrådet for Grønland 1955-79  
Ekspropriationskommissionen for Grønland 1972-

## Grønland: Uddannelse og kultur s.1929

Udvalget vedr. Fredningslov for Grønland 1975-77  
Fredningsrådet for Grønland 1977-80  
Udvalget for Samfundsforskning i Grønland 1955-70  
Det Rådgivende Udvalg vedr. Samfundsforskning i Grønland  
1970-78  
Uddannelsesrådet for Grønland 1962-70  
Erhvervsuddannelsesrådet for Grønland 1971-  
Det Grønlandske Lektorat 1737-1980  
Redaktionen af Dansk-Grønlandsk Ordbog 1939-60  
Stednavneudvalget for Grønland 1934-83  
Stipendieudvalget for Grønland 1968-  
Dansk Polarcenter 1989-  
Tilsynsudvalget for Grønlænderhjemmet 1955-81

## Færøerne s.1935

Taksationskommissionen og Revisionskommissionen iht. lov af  
29.3.1867 ang. en ny Skyldsætning af Jorderne på Færøerne  
1867-77

Det Dansk-Færøske Kulturfond 1951-  
Det Rådgivende Udvalg vedr. Færøerne 1964-  
Investeringsfonden for Færøerne 1964-

## Slesvig

### Regeringskommissionen af 3.4.1848 2125/2 for Hertugdømmet Slesvig 1848-49

Gennem Det Slesvig-Holsten-Lauenborgske Kancelli fik stiftamtmand i Ribe, M.S.W. Sponeck, og generaldecisor for Hertugdømmerne, C. L. Kirstein, 3.4.1848 kommissorium som medlemmer af en provisorisk regeringskommission for Hertugdømmet Slesvig. Valget af et tredje medlem overlodes til Sponeck, og efter dennes forslag udnævntes borgmester i Haderslev, C.F.Lassen, ved kgl. res. af 22.4.1848. Samtidig udgik ”provisorisk” i regeringskommissionens betegnelse for at forebygge misforståelser. Kommissionen havde til opgave at foretage ”alle efter sagernes stilling nødvendige skridt for at holde civilforvaltningen i behørig gang, og hvor denne måtte være forstyrret, provisorisk at reorganisere samme”.

Regeringskommissionen havde fra 9.4. til 25.4.1848 sæde i Haderslev, derefter i Middelfart og fra maj i Odense, men efter at have forladt Slesvig var kommissionens virksomhed af ringe omfang. Regeringskommissionen ophævedes ved kgl. res. af 31. 3.1849, og dens arkiv afleveredes 22.11.1849 til udenrigsministeren.

*Henvisninger:* Holger Hjelholt: *Sønderjylland under treårskrigen I*, 1959 s.81-99.

Slesvig-Holsten-Lauenborgske Kancelli: D.IVb Akter vedr. Regeringskommissionen af 3.4.1848. Ministeriet for Slesvig: 1.Dept. A, Akter vedr. regnskabet for Regeringskommissionen

af 3.4.1848 (heri beretning af 22.11.1849 om kommissionens virksomhed).

*Hjælpemidler:* Seddelreg. 44. Folioreg. 110 s.99 (forældet).

*Indhold:* Forhandlingsprotokol 9.4.-10.5.1848. Kopibog 9.4.-14.5.1848. Journal 9.4.1848-29.9.1848 (marts 1849) m. henvisning til sagligt ordnede journalsager. Journalsager i flg. grupper: A Kirke- og skolesager, B Regeringskommissionens normativa, forhandlinger og indberetninger om dens virksomhed, C Vakante embeder og konstituering i sådanne, D Ansøgninger om konstitution i embeder, E Politisager, F Militærsager, G Beretning om tilstanden og stemningen, H Kassesager, I Embedsmænds og andres deltagelse i den insurrectionelle bevægelse, K Varia, L Embedsmænds erklæringer om loyalitet iht. cirkulære af 10.4.1848, M Herredsfoged Brulins ad depositum tagne pengekasse, N Kriminalisager, O Koncessionsager, P Det etatsråd Lassen overdragne hverv at følge som civilkommissær med de igen fremrykkende danske tropper, samt under hans ophold i Odense indkomne sager, Q Eksemplarer af udstedte cirkulærer og anordninger. (PO)

## Undersøgelseskommissionen af 2125/3 22.4.1848 for Hertugdømmet Slesvig

Den 17.4.1848 nedsatte Regeringskommissionen af 3.4.1848 for Hertugdømmet Slesvig en undersøgelseskommission vedr. de for deltagelse i oprøret mistænkte embedsmænd o.a. I august 1848 afsluttede undersøgelseskommissionen sit arbejde.

*Henvisninger:* Slesvig-Holsten-Lauenborgske Kancelli: C.61.IV Slesvigske embedsmænds forhold under oprøret.

*Hjælpemidler:* Seddelreg. 44.

*Indhold:* Koncepter og journalsager 1848. Justitsprotokol med tilhørende sager for højre flankekorps (formodentlig indsendt til undersøgelseskommissionen). (PO)

## Immidiatkommissionen, senere 2125/5 Overbestyrelseskommissionen for Als og Ærø 1848-49

I våbenstilstandsoverenskomsten i Malmö af 26.8.1848 art. 7 bestemtes, at Hertugdømmerne under stilstanden skulle administreres af en fællesregering på fem medlemmer, to udpeget af den danske, to af den prøjsiske konge og et medlem (præsidenten) af begge i fællesskab. Den Provisoriske Regering nægtede imidlertid at vige for denne regeringskommission, og af de udpegede medlemmer indvilgede kun præsidenten (Carl Moltke) i at fungere. Den Danske Regering udnævnte derefter for sit eget vedkommende to nye regeringsmedlemmer, der sammen med Carl Moltke straks skulle nedsætte sig som *Immidiatkommission til den fælles Regering for Hertugdømmerne Slesvig og Holsten* og udøve landsherremyndighed i Hertugdømmerne i afventning af to af den prøjsiske regering udpegede medlemmer. De nye medlemmer udpeget af den danske konge var amtmand i Haderslev, Friedrich Johannsen, og biskoppen over Als og Ærø, Jørgen Hansen. Kommissionen trådte i virksomhed 18.9.1848 med sæde i Sønderborg, men blev ikke anerkendt fra slesvig-holstensk og prøjsisk side. Den var kun i stand til at udøve myndighed i de af danske tropper besatte dele af Hertugdømmerne (Als og Ærø).

Ved konvention af 12.10.1848 enedes Danmark og Prøjsen om en ny Fællesregering, der indsattes 22.10.1848 og udgjordes af fem medlemmer udpeget af den afgående provisoriske regering. Danmark ville dog ikke overlade Als og Ærø til Fællesregeringens styre, da denne optrådte fjendtligt over for Danmark; ved kgl. proklamation af 15.12.1848 erklæredes den for at være insurrektionel. Immidiatkommissionen som sådan blev ophævet, og Carl Moltke hjemkaldt, men amtmand Johannsen og biskop Hansen blev instrueret om fortsat at udøve faktisk myndighed på Als og Ærø uden formelt at modtage noget nyt kommissorium.

Ved kgl. res. af 16.1.1849 udvidedes kommissionen med oberst Riegels, som fra maj 1848 havde været civilguvernør på Als (dvs. chef for folkevæbningen og leder af Folkerådet). Samtidig bestemtes, at kommissionen, der siden dens ophævelse som immidiatkommission ikke havde haft nogen officiel betegnelse, herefter skulle benævnes *Overbestyrelseskommissionen for Als og Ærø m.m.*

Kommissionen fortsatte sin virksomhed gennem hele våbenstilstandsperioden og under krigen i 1849. Den iht. våbenstilstanden af 10.7.1849 i Flensborg indsatte Blandede Bestyrelseskommission for Hertugdømmet Slesvig (*Landesverwaltung*; se s.459) anerkendte i begyndelsen Overbestyrelseskommissionen for Als og Ærø som lokal melleminstans, men i nov. 1849 ophævedes den.

*Henvisninger:* Holger Hjelholt: *Sønderjylland under treårskrigen I*, 1959 s.148-70, 215-30. Volker Weimar: *Der Malmöer Waffenstillstand von 1848*, Neumünster 1959 s.76-87, 162-79.

Slesvig-Holsten-Lauenborgske Kancelli: C.61.V Akter vedr. forvaltningen og landbevæbningen på Als og Ærø 1848-49. Carl Moltke, Privatarkiv nr. 5976 (E.5).

*Hjælpebidler:* Seddelreg. 44. Folioreg. 110 s.100 (forældet). Folioreg. 144 (forældet).

*Indhold:* Kopibog 1849. Brevlister 1848-49. Journaler 1848-49. Sagligt ordnede akter, gruppe 1 - 14 (journaler og brevboøger henviser ikke til henlæggelsen): 1 Publica (øernes forhold, forholdet til Fællesregeringen, enkelte beboeres forhold m.m.), 2 Norm, forretningsgang, civilguvernør, folkeråd m.m., 3 Embedsmænd og betjente, 4 Justitssager, 5 Kirke-, skole- og sprogsager, 6 Fattigsager, 7 Ægteskaber og testamenter, 8 Finanser, 9 Nærings-, handels- og skibsfartssager, 10 Politi- og pressesager, 11 Landvæsens- samt forst- og jagtsager, 12 Post- og færgesager, 13 Militærsager, 14 Varia. (PO)

## Centralkassen for Hertugdømmet Slesvig 1849-64 2125/11

Centralkassen for Hertugdømmet Slesvig oprettedes ved Den Blandende Bestyrelseskommissions indsættelse i august 1849 og fortsatte uændret sin virksomhed under Den Overordentlige Regeringskommissær 1850-51 og Ministeriet for Slesvig 1851-52. Mens ministeriets øvrige kontorer flyttedes til Kbh. i 1852, blev Centralkassen i Flensborg, og sorterede herefter under Finansministeriet (kgl. kundgørelse af 28.1.1852) i lighed med Centralkassen for Holsten i Rendsborg og Centralkassen for Lauen-

borg i Ratzeburg. Kassefunktionerne ophørte ved besættelsen af Hertugdømmerne i 1864.

*Hjælpebidler:* Seddelreg. 84. Et betydeligt antal regnskabsprotokoller mv. er ikke registreret.

*Indhold:* Korrespondanceprotokoller 1852-64. Centralkasse-regnskab 1851. Hovedregnskab 1861-65. Specielle regnskaber 1858-64. Pensioner betalt for enkekassen 1860-62. Div. regnskabsprotokoller, herunder likvidationsprotokoller for mindre oppebørselsstuer og amtstuer 1862-64.

Breve til Centralkassen 1852-64. Eingegangene Schreiben seit 1.4.1864. Anvisninger (efter departement i ministeriet). Uapproberede indtægter 1853-64. Fortegnelser over udbetalte pensioner 1852-56. Div. sager og regnskaber. Skattemandtaller (Landsteuer) 1813. (WR)

## Den Kgl. Kommissarius for 2125/9 Stænderforsamlingen i Hertugdømmet Slesvig 1853-63

Ved kgl. kundgørelse af 28.1.1852 genoprettedes provinsialstænderforsamlingerne for Hertugdømmerne, der siden 1848 havde været bortfaldet (se I s.167f). Stænderforsamlingen for Hertugdømmet Slesvig indkaldtes 14.8.1853 og fungerede herefter som rådgivende iht. forordningerne af 15.2.1831 og 15.5.1834, indtil den ved forordningen af 15.2.1854 om Slesvigs forfatning fik lovgivende kompetence i Slesvigs egne anliggender.

Den Kgl. Kommissarius var kongens repræsentant på Stænderforsamlingen, der indtil 1848 havde sæde i Slesvig by, fra 1853 til 1863 i Flensborg.

*Indhold:* Stænderforsamlingerne 1853-54, 1855, 1856-57, 1860, 1863 (sagerne er herunder ordnet efter deres art). (PO)



## Oversagføreren for Hertugdømmet Slesvig 2125/4

Oversagføreren (tysk: *Obersachwalter*) embede kan spores tilbage til 1679. Oversagføreren arbejdsområde bestod først og fremmest i at gennemføre retssager efter regeringsmyndighedernes pålæg, men han havde derudover inddrivelse af forfaldne bøder under sig og førte et vist tilsyn med lovenes overholdelse. Ved forordning af 6.2.1854 om behandlingen af kriminalsager i første instans blev det pålagt oversagføreren at føre kontrol med underretterne og i visse tilfælde at træffe afgørelse om appel. Oversagføreren boede i den by, hvor appelmyndigheden for Slesvig befandt sig, fra 1854 i Flensborg.

Oversagføreren arkiv er i *Landesarchiv* i Slesvig. Den del af arkivet, der er i Rigsarkivet, er afleveret af Landbrugsmin.s Landvæsenskantor og er formodentlig kommet hertil efter 1920.

*Indhold:* Sager vedr. Højer Forland og Ny Frederiksborg 1861-68. (PO)

## Den Provisoriske Regering i Kiel, 1848 2125/1

Den 24.3.1848 proklameredes i Kiel dannelsen af en provisorisk regering for Hertugdømmerne; ”provisorisk”, fordi man fra slesvig-holstensk side hævdede, at hertugen, dvs. den danske konge, ikke længere handlede frit efter afskedigelsen af enevældens Gehejmestatsråd 21.3.1848, og at man derfor var nødsaget til at overtage styret i hertugens navn til opretholdelse af hans og landets rettigheder.

Den Provisoriske Regering trådte tilbage 22.10.1848 og afløstes af Fællesregeringen, indsat iht. våbenstilstandsoverenskomsten i Malmö af 26.8.1848 og protokol af 12.10.1848. I dec. 1848 erklærede den danske regering Fællesregeringen for oprørske, og 26.2.1849 opsagde den våbenstilstanden.

Bortset fra de få ndf. nævnte arkivalier samt statsregnskabsoversigter i Ministeriet for Slesvigs Generaldecisionat er Den Provisoriske Regerings arkiv (såvel som Fællesregeringens og det

efterfølgende Statholderskabs arkiv) i *Landesarchiv* i Slesvig samt i *Landesbibliothek* i Kiel (Augustenborgske husarkiv).

*Henvisninger:* Holger Hjelholt: *Sønderjylland under treårskrigen I*, 1959 s.28-69, 111-69.

*Indhold:* Correspondentzprotokoll 1848-49. Budgetsachen 1848-51. Kassenundersuchungen 1848-51. Hauptbuch 1848. (PO)

## Regnskaber vedr. de tyske 2125/12 forbundstropper i Slesvig 1849

Proveniensen og nærmere indhold er ukendt. Uregistreret.

*Indhold:* Rekvisitioner (bilag?) april-juli 1849: Bayerske tropper, Åbenrå Magasin, Flensborg Magasin, Rendsborg Magasin, Hannovers kontingent, Prøjsiske tropper, Sachsiske tropper, Gottorp Magasin, Oldenborgske tropper, Hessiske tropper. Kvitteringer fra Nassauske og Sachsen-Altenburgske kontingent til magasinerne i Gråsten, Flensborg og Eckernförde. (WR)

## Sønderjylland. Sydslesvig

### Dansk Kultursamfund 1910- 2358

Under navnet Dansk Kultursamfund oprettedes 1910 en forening med den opgave at ”støtte dansk kultur ude og hjemme”. Det egentlige formål var at fordele visse bevillinger på finansloven til støtte for dansk sprog og kultur i Nordslesvig på en sådan måde, at sammenhængen ikke blev kendt i offentligheden. Foreningen

udgjorde en lukket kreds. Nye medlemmer kunne kun optages ved enstemmig beslutning af alle eksisterende medlemmer. Der blev formidlet støtte til bogsamlinger, til uddannelse af unge sønderjyder og til litterært og kunstnerisk virke for danskhed.

I 1915 ophørte de bevillinger på finansloven, som Dansk Kultursamfund havde disponeret over, muligvis fordi det fandtes utilrådeligt, at der under krigen anvendtes statsmidler til nationalitetskampen. På grundlag af en oparbejdet reservefond kunne Kultursamfundet opretholde en begrænset støttevirksomhed indtil 1920.

Efter Genforeningen rekonstrueredes Dansk Kultursamfund med det formål at støtte det nationale arbejde i de områder, hvor de danske stemmetal ved folkeafstemningen havde været særlig lave, især den såkaldte "skæve firkant". I april 1921 bevilgede Finansudvalget påny støtte, ligesom før krigen på en sådan måde, at Dansk Kultursamfund ikke blev nævnt i finansloven og ikke blev kendt i offentligheden. Der ydedes støtte til bl.a. biblioteker, ungdomsarbejde, foredrags- og musikforeninger samt oprettelse af forsamlingshuse. I 1938 oprettede Kultursamfundet et historisk udvalg, der skulle støtte videnskabelige undersøgelser af Sønderjyllands historie. Dansk Kultursamfund ydede fortsat støtte til nationalt arbejde, mest forsamlingshusformål, over finansloven under Kulturmin. §21 0.0.53.06 "til ministeriets disposition". Dansk Kultursamfund er senere nævnt i anmærkningerne til finanslovsforslaget.

Dansk Kultursamfund har ikke ydet støtte til det danske arbejde i Sydslesvig.

*Henvisninger:* Harald Jørgensen: *For de gamle som faldt. Træk af Dansk Kultursamfunds indsats 1910-85*, 1986.

Dansk Kultursamfund, Privatarxiv nr. 10.176. Hans Jepsen Christensens privatarxiv i Landsarkivet for de Sønderjyske Landsdele.

*Indhold:* Forhandlingsprotokoller 1910-50. Kopibøger 1910-19. Kassebøger 1910-45. Hovedbog 1921-39. Korrespondance og regnskaber 1910-35. Budgetmøder 1935-55. Korrespondancesager 1935-54. Turnébevillinger 1930-54. Foredrag 1936-47. Det Historiske Udvalg 1941-45. Årsmøder 1951-76. Medlemmer af bestyrelsen, bevillingssager 1965-74. Regnskaber 1936/37-1952-/53. Diverse. (NP)

## Det Sønderjyske Udvalg af 1918, 1918-19

2559

Det Sønderjyske Udvalg nedsattes af Statsministeriet i december 1918 og havde ifølge dette ministeriums fortrolige skr. af 23.12. 1918 til opgave at besvare forespørgsler, der måtte fremkomme fra Nordslesvig og foretage andet lignende. Det var hensigten med udvalget at få et ikke helt officielt organ, der kunne bistå de udvalg, som Nordslesvigsk Vælgerforening kort forinden havde nedsat til at udarbejde planer for de administrative og lovgivningsmæssige forandringer, som ville følge af Genforeningen med Danmark. Udvalgets 2 medlemmer var kabinetssekretær A. Krieger (formand) og fhv. by- og herredsfuldægtig M. Hammerich (sekretær).

Med oprettelsen af Det Midlertidige Ministerium for Sønderjyske Anliggender den 24.6.1919 overgik udvalgets opgaver hertil. En mindre del af udvalgets journalsager er fremvist til ministeriets journal, se s. 479.

*Henvisninger:* Det Sønderjyske Udvalg, j.nr. 540 (beretning fra udvalget).

*Indhold:* Journal og journalsager 1918-19. (WR)

## Det Sønderjyske Kroneudvalg 1919-22 2560

Det Sønderjyske Kroneudvalg, hvis egentlige navn var *Udvalget til Afhjælpning af de med Kronemøntens Indførelse i Sønderjylland forbundne Vanskeligheder*, nedsattes ved Det Midlertidige Ministerium for Sønderjyske Anliggenders skr. af 16.12. 1919 med den opgave at bistå sønderjyderne med opretholdelse af midlertidig kronekredit på rimelige vilkår og i den anledning foretage en nøje undersøgelse af, hvor mange og hvor store kronelån sønderjyderne havde optaget i Kongeriget og under hvilke former og vilkår. Udvalget skulle endvidere stille forslag om foranstaltninger med henblik på at gøre overgangen fra mark til krone så let som mulig for det økonomiske liv i Sønderjylland.

Medlemmerne af udvalget var statsgældsdirektør, departe-

*Hans Jepsen Christensen (1880-1956) var både før og efter Genforeningen i 1920 engageret i det nationale, politiske og kulturelle arbejde i Sønderjylland. Som trediveårig blev han formand for Den Sønderjyske Skoleforening, og 1920-47 sad han i Landstinget. Da Statsministeriet i 1921 nedsatte Udvalget til Fremme af Dansk Sprog og Kultur i Udlandet blev Jepsen Christensen formand, og denne post beklædte han til sin død i 1956. Tre gange blev han malet af den sønderjyske portrætmaler Agnes Smidt (1872-1952). Her ses maleriet fra 1950 i "Det Nationalhistoriske Portrætgalleri" på Folkehjem i Åbenrå (foto: P. Clausen, Åbenrå. Institut for Sønderjysk Lokalhistorie. Historiske Samlinger).*



mentschef i Finansmin., P.O.A. Andersen (formand), amtsassessor A.V. Karberg, gårdejer P. J. Refshauge, købmand Holger Fink, sagfører Orla Buhl og kontorchef i Det Midlertidige Ministerium for Sønderjyske Anliggender, M. Hammerich. Udvalget forberedte lovforslaget om Lånecassen for De Sønderjyske Landsdele (lov 296 af 28.6.1920) og fortsatte i øvrigt suppleret med 2 yderligere medlemmer som bestyrelse for Lånecassen, med hvis arkiv der synes at være sket en vis sammenblanding. Lånecassens arkiv er i Landsarkivet for De Sønderjyske Landsdele.

*Henvisninger:* Udvalgets korrespondance. Det Midlertidige Ministerium for Sønderjyske Anliggender, j.nr. 1919/353 (valutasagen).

*Indhold:* Journalsager 1920-21 (journalen og sager før juni 1920 er ikke bevaret). Formularer I og II (indberetninger fra banker mv. om lån ydede til sønderjyder og sønderjyske kreditinstitutter). Korrespondance 1920-22. Kopi af udg. breve 1920-21. Diverse 1920-22. (WR)

## Udvalget til Fremme af Dansk Sprog og Kultur i Udlandet 1921-56 1753

### Udvalget vedr. Danske Kulturelle Anliggender i Sydslesvig 1956-

Ved skr. af 27.8.1920 bevilgede Finansudvalget 100.000 kr. til fremme af dansk sprog og kultur i udlandet gennem Statsmin. Bevillingen, der fornyedes og forøgedes de følgende år, skulle i virkeligheden anvendes til støtte for det kulturelle arbejde i Sydslesvig. Ved skr. af 4.5.1921 nedsatte Statsmin. *Udvalget til Fremme af Dansk Sprog og Kultur i Udlandet*. Udvalget bestod af repræsentanter for de fire store rigsdagspartier med landstingsmand Hans Jepsen Christensen som formand. Det fik til opgave at bistå Statsmin. ved fordeling af bevillingen til fremme af dansk sprog og kultur i udlandet, særlig i det tidligere slesvigske afstemningsområdes 2. zone.

I 1923 overførtes bevillingen og udvalget til Undervisningsmin. (2. Dept.) (Rigsdagstid. 1922-23 B, sp. 1227). I daglig tale benævntes udvalget efterhånden "Kulturudvalget".

Udvalgets midler gik til drift og anlæg af skoler og børnehaver i Flensborg By og Flensborg og Sydtønder amter, støtte til ungdomsarbejdet i Sydslesvig herunder unge sydslesvigeres ophold på skoler i Danmark og til visse faste bevillinger til diverse kulturelle formål.

Indtil 1945 administrerede udvalget hele statsbevillingen til det danske arbejde i Sydslesvig. Efter 1945 udvidedes den statslige støtte, og der bevilgedes efterhånden foruden af Undervisningsmin. også beløb af Statsmin., Indenrigsmin., Kirkemin., Socialmin. og Handelsmin. Denne udvikling førte til nedsættelsen af Det Sønderjyske Udvalg (se ndf.).

I 1956 døde Hans Jepsen Christensen, der havde været formand siden 1921. Ved Undervisningsmin.s (2. Dept.) skr. af 8.12.1956 reorganiseredes udvalget. Det kom nu til at hedde *Udvalget vedr. danske Kulturelle Anliggender i Sydslesvig* og bestod af 4 sagskyndige medlemmer, som udpegedes af undervisningsministeren efter samråd med Det Sønderjyske Udvalg. Det fik til opgave at være rådgivende for Undervisningsmin. i sager vedr. Sydslesvig og at være bindeled mellem de sydslesvigske organisationer og institutioner og administrative og politiske myndigheder i Danmark.

Fra 1966/67 overflyttedes Statsmin.s bevillinger vedr. Sydslesvig til Undervisningsmin. og kom dermed ind under udvalget. I februar 1967 fjøjede Det Sønderjyske Udvalg til udvalgets opgaver, at det tillige skulle være rådgivende for de øvrige ressortministerier mht. bevillingsønsker vedr. skolen, kirken, sundhedstjenesten og de organisationer, der støttes gennem Grænseforeningen.

I 1974 bortfaldt Det Sønderjyske Udvalgs ret til at indstille til undervisningsministeren, hvem der skulle sidde i udvalget. Antallet af medlemmer steg i 1970'erne til 6, og i daglig tale kaldtes det efterhånden for "6-mandsudvalget".

Udvalgets sager indgår i 2. Dept.s journalsager som j.nr. 1923/1585, 1924/1685 og 1925-55 på fast j.nr. 1885. 1956-58 findes sagerne i 2. Dept.s 3. Kt. under fast journalnr. 18. Fra 1959 har udvalget haft selvstændig arkivdannelse. Det Sønderjyske Udvalgs arkiv indeholder en del materiale vedr. udvalget.

*Henvvisninger:* Statsmin., j.nr. 1922/4. Hans Jepsen Christensens privatarkiv i Landsarkivet for De Sønderjyske Landsdele.

*Indhold:* Der er ikke afleveret arkivalier (1990). (TK)

## Det Sønderjyske Udvalg 1950-84 2008

Indtil 1945 administreredes hele statsbevillingen til det danske arbejde i Sydslesvig gennem Udvalget til Fremme af Dansk Sprog og Kultur i Udlandet under Undervisningsmin. Efter 1945 udvidedes den statslige støtte, og der bevilgedes efterhånden også beløb af Statsmin., Indenrigsmin., Kirkemin., Socialmin. og Handelsmin.

Ved Statsmin.s skr. af 9.9.1950 nedsattes Det Sønderjyske Udvalg. Det bestod af kirkeminister Frede Nielsen og professor Troels Fink med fuldmægtig i Undervisningsmin., Ejnar Jensen, som sekretær. Hertil var knyttet en løserrepræsentation fra de seks ministerier, der uddelte støtte til danske i Sydslesvig. Udvalget skulle "... indsamle alle sådanne vigtige oplysninger om forholdene i Sydslesvig og om dansk støtte til arbejdet dernede, som er nødvendige for, at man til enhver tid kan have det nødvendige overblik over stillingen."

I 1951 udtrådte professor Fink af udvalget. Det havde samtidig



vist sig, at hovedvægten i behandlingen af de sydslesvigske sager lå i forhandlinger mellem regeringen og partierne. I december 1951 udpegede hvert af Rigsdagens udvalgsberettigede partier to medlemmer til et uformelt udvalg, som herefter bar navnet Det Sønderjyske Udvalg. Udvalgets nye udformning bekræftedes ved Statsmin.s skr. af 31.10.1953.

Dette stående politiske udvalg behandlede alle politiske og kulturelle spørgsmål vedrørende Sydslesvig og Nordslesvig, som ikke var af udenrigspolitisk natur. Bevillingsspørgsmål, der havde været gennem udvalget passerede senere Finansudvalget alene til formel behandling. Fra 1954 har undervisningsministeren været formand for udvalget. Udvalgets sekretær var altid fra Undervisningsmin., og fra 1956 var sekretæren for Det Sønderjyske Udvalg tillige sekretær for Undervisningsmin.s Udvalg vedr. Danske Kulturelle Anliggender i Sydslesvig.

Ved Statsmin.s resolution af februar 1971 blev udvalget overført til Undervisningsmin. På statsministerens initiativ reduceredes antallet af medlemmer i udvalget i februar 1974, og udpegelsen af medlemmer overgik til Undervisningsmin. Herefter lignede udvalgets ressort og sammensætning i høj grad Undervisningsmin.s Udvalg vedr. Danske Kulturelle Anliggender i Sydslesvig. Det Sønderjyske Udvalg holdt kun få møder herefter, og i sommeren 1984 blev det ophævet.

*Henvisninger:* Undervisningsmin., Gruppeordnede sager: Sager vedr. Sydslesvig ca. 1948-49 (kirkeminister Frede Niensens korrespondance mv.).

*Indhold:* Mødereferater 1950-58. Gruppeordnede sager 1950-60. Div. sager 1950-53 og 1960-61. (TK)

## Fonden af 1950 (Bladfonden), 1950- 1754

I 1950 oprettede regeringen på foranledning af kirkeminister Frede Nielsen en særlig fond kaldet Fonden af 1950. Fonden havde til formål at formidle den danske stats støtte til de danske dagblade i Sydslesvig, idet man ikke fandt det ønskeligt at lade denne støtte fremgå direkte af finansloven, ligesom Grønseforeningen fandt det betænkeligt at lægge navn til den.

Fonden havde oprindelig kun til formål at støtte den i 1948 startede avis, Südschleswigsche Heimatzeitung, og den bestyret af privatpersoner med interesse for denne avis.

I 1951 nedsatte Grænseforeningen på anmodning fra den danske regering et udvalg af danske bladfolk, der skulle undersøge driften af Südschleswigsche Heimatzeitung med henblik på rationalisering og eventuel etablering af et samarbejde med Flensborg Avis. Udvalgets arbejde førte til et nærmere teknisk samarbejde mellem de to aviser. Flensborg Avis havde hidtil modtaget støtte gennem Udvalget til Fremme af Dansk Sprog og Kultur i Udlandet, men i 1953 overgik støtten til Fonden af 1950.

Ved skr. af 14.1.1953 udpegede Det Sønderjyske Udvalg professor Troels Fink, dept.chef i Undervisningsmin. Andreas Møller og fuldmægtig sammesteds, Ejnar Jensen, til at være bestyrelse for fonden. Samtidig fastsatte udvalget vedtægter for fonden. Den skulle formidle støtte til det danske arbejde i Sydslesvig. Bestyrelsens dispositioner over fondens midler skulle godkendes af undervisningsministeren.

Midt i 1960'erne blev Udvalget vedr. Danske Kulturelle Anliggender i Sydslesvig tillige bestyrelse for Fonden af 1950.

I Det Sønderjyske Udvalgs arkiv og i Udvalget vedr. Danske Kulturelle Anliggender i Sydslesvigs arkiv findes materiale vedr. Fonden af 1950.

*Henvisninger:* Det Sønderjyske Udvalg, Gruppeordnede sager 1950-60 under nr. 20.

*Indhold:* Der er ikke afleveret arkivalier (1990). (TK)

## Pensionsfonden af 1951, 1951- 2501

Ved skr. af 19.10.1950 (aktstykke nr. 191) godkendte Finansudvalget, at Undervisningsmin. på krav fra de tyske myndigheder garanterede en pensionsordning for lærerne ved de danske skoler i Sydslesvig. Ved Undervisningsmin.s skr. af 2.1.1951 nedsattes et arbejdsudvalg, som skulle overveje, om pensionsordningen burde gennemføres ved oprettelse af en særlig pensionskasse for disse lærere i Danmark. Dette anbefaledes i udvalgets betænkning. Ved skr. af 7.12.1951 godkendte Finansudvalget de statslige

udgifter i forbindelse med pensionsordningen, og ved Undervisningsmin.s (2. Dept.) skr. af 24.1.1951 beskikkedes bestyrelsen for Pensionsfonden af 1951.

Bestyrelsen havde en repræsentant for Undervisningsmin. som formand, en repræsentant for Finansmin. som næstformand samt repræsentanter for lærere og skoleledere i Sydslesvig.

I forbindelse med et behov for ekstra aflønning af lærere og børnehavelærere under Dansk Skoleforening, Flensborg, samt bibliotekarer ved Flensborghus Bogsamling oprettedes på Det Sønderjyske Udvalgs anbefaling den såkaldte *Støttefond af 1954*. Den havde til formål at yde økonomisk støtte til de ovennævnte lærere og bibliotekarer. Ved Undervisningsmin.s (2. Dept.) skr. af 1.12.1954 beskikkedes Pensionsfondens bestyrelse tillige som bestyrelse for *Støttefonden af 1954*.

*Henvisninger:* Undervisningsmin. 2. Dept., j.nr. 1950/1885-14.

*Indhold:* Mødereferater og div. korrespondance 1958-61. (TK)

## Byggestøttefonden 1954-

2471

Det danske skolebyggeri i Sydslesvig finansieredes altovervejende ved danske statsmidler. Dansk Skoleforening stod som ejer af bygningerne, men for at undgå beskatning i Tyskland opførtes de modtagne tilskud som gældsposter med pant i ejendommene. I mellemkrigsårene, hvor de politiske forhold ikke tillod, at den danske stat stod som kreditor, overdroges pantebrevene til Revisions- og Forvaltningsinstituttet A/S. Da dette mummespil ikke længere var nødvendigt efter 2. Verdenskrig, oprettedes i 1954 Byggestøttefonden til at stå som formel financier af skolebyggeriet. Fondens vigtigste opgave blev at indhente og opbevare pantebreve i de af den danske stat finansierede bygninger.

Fonden lededes oprindeligt af en bestyrelse 'behersket' af Undervisningsmin., men allerede i 1957 overgik fonden til udelukkende at være bestyret af embedsmænd i Undervisningsmin. Varetagelsen af fondens forretninger lå 1954-57 hos fuldmægtig Poul Krogh Madsen, 2. Dept., 1957-63 hos kontorchef P.J. Daneskiold-Samsøe, Internationalt Kontor, 1964ff. hos embeds-

mænd i 2. Afdeling (Byggesagsafdelingen), der i 1974 udskiltes som Byggedirektoratet.

*Indhold:* Div. korrespondance 1954-61.

(TK)

## Vestindien, Ostindien og Guinea

### Koloniernes Centralbestyrelse 1848-1917(1933)

1175

Grundlaget for de danske kolonier i Vestindien, i Ostindien (Indien) og på Guineakysten blev lagt i det 17. årh. af koncessionerede og monopoliserede handelskompagnier. I det 18. årh. blev handelen frigivet, og kompagnierne blev opløst eller overtaget af staten, der oprettede guvernementer til forvaltning af områderne og beskyttelse af handelen. 1816-48 blev disse kolonier administreret af Indisk Kontor i Generaltoldkammer- og Kommercekollegiet (I s.431f. og 458f.), idet dog justits- og kirkesager hørte under Danske Kancelli. Militære kommandosager hørte direkte under kongen (Generaladjudanturen).

I marts 1848 blev den centrale forvaltning af kolonierne lagt under Det Midlertidige Handelsministerium, kommandosager vedr. de regulære tropper dog under Krigsministeriet. Ved kgl. kundgørelse af 24.11.1848 gennemførtes ministerialsystemet fuldtud; Handelsministeriet blev opløst, og handels- og konsulatssagerne blev overført til Udenrigsministeriet, sager vedr. kolonierne til Finansministeriet, hvis organisation blev fastlagt ved bek. af 3.12.1848. Lederen af Koloniernes Centralbestyrelse var kolonialdirektøren, som stod direkte under finansministeren. Centralbestyrelsen havde ret til at udarbejde egne forestillinger, og fra kolonialloven af 28.2.1852 afgjorde den også sådanne sager, som naturligt hørte under ressortministerierne.

Besiddelserne i Indien blev solgt til England ved traktat af 22. 2.1845. Øgruppen Nicobarerne blev overladt til England ved kgl. res. af 16.10.1868. Besiddelserne på Guineakysten blev solgt til

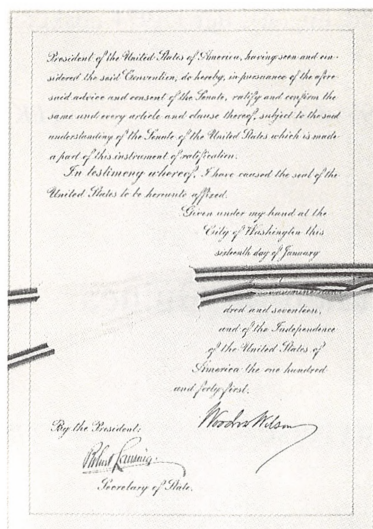

En folkeafstemning den 14.12.1916 gav flertal for at sælge De Vestindiske Øer til USA, og efter Rigsdagens godkendelse kunne Christian X den 22.12.1916 underskrive traktaten om salget. Den amerikanske præsident, Woodrow Wilson, underskrev traktaten i Washington den 16.1.1917, og dagen efter blev ratifikationerne udvekslet. På billedet ses traktatens sidste side med præsident Wilson's og udenrigsminister Lansing's underskrifter (Rigsarkivet: Udenrigsministeriet, Traktater (Kongehusets og Rigets Arkiv), Aflev. 1901-1920, VIII/12014).

England ved konvention af 17.8.1850. Herefter var Centralbestyrelsens opgaver begrænset til De Vestindiske Øer, Sankt Thomas, Sankt Jan og Sankt Croix. Grundloven af 1849 var ikke gyldig i kolonierne, men enevældens fald udløste social uro på De Vestindiske Øer og medvirkede til, at den lokale forvaltning blev omorganiseret 1848-50. Lokalforvaltningen, hvis arkiver befinder sig dels i Rigsarkivet, dels i *National Archives* i USA, dels på Øerne, er omtalt i I s. 527ff. og 815ff.

Centralbestyrelsen hørte 16.10.1855-1.8.1858 under Ministeriet for Monarkiets Fælles Indre Anliggender og 1.4.1865-3.6.1870 under Indenrigsministeriet. Kort efter afskedigedes kolonialdirektøren, og funktionen som chef for Koloniernes Centralbestyrelse blev herefter varetaget af en af Finansministeriets departementschefer. Iht. koloniallov 124 af 6.4.1906 blev folkekirkelige anliggender på Øerne med virkning fra 1.4.1907 overført til Kultusministeriet, der overdrog administrationen af dem til Sjællands Stifts biskop.

Ved konvention af 4.8.1916 blev Øerne solgt til USA, og iht. bek. 45 af 20.3.1917 nedlagdes Centralbestyrelsen fra 1.4.1917, da amerikanerne overtog Øerne. Vestindiske spørgsmål blev herefter behandlet i Det Vestindiske Kontor i Finansministeriets 1. Departement. Kontoret ophævedes ved kgl. res. af 20.3.1920, og de endnu resterende sager blev henlagt til Finansministeriets

Sekretariat, hvor "Vestindisk Journal" blev videreført til 1933. Derefter indgik vestindiske sager i Sekretariatets journal.

Lokalt varetoges pensionssager og vedligeholdelse af danske militære kirkegårde af den danske generalkonsul i Charlotte Amalie, som tillige var dansk specialkommissær på De Vestindiske Øer, jf. Repræsentationer i udlandet.

*Henvisninger: Vore gamle tropekolonier 1-8, 1967.*

*Hjælpe midler: Koloniernes Centralbestyrelse, Vejledende Arkivregistraturer XX, 1975.*

*Indhold: Fælles for flere kolonier: Indiske forestillinger og resolutioner 1849-1913 (Vestindiske og Guineiske).*

*Guineisk Journal: Kopibog 1849-93, med register 1848-66. Koncepter 1848-74. Journal 1847-93 (med register). Journalsager 1849-59.*

*Ostindisk Journal: Kopibøger 1847-91 med register 1853-67. Kopibog for breve til Ostindien 1832-80. Journaler 1847-92, med register 1854-68. Journalsager 1847-93. Brevkoncepter 1847-52.*

*Vestindisk Journal: Vestindisk resolutionsprotokol 1846-1919. Vestindiske kopibøger 1849-1934. Fortrolig kopibog 1886-1917. Postbøger 1843-1930. Visdomsbog til vestindisk journal 1848-1917. Vestindisk journal (VJ) 1849-1933. Brevkoncepter 1851-1915. Regnskabsprotokoller mv.*

*Gruppeordnede sager: Forfatning, lovgivning, administration. Lokale myndigheder. Forhold til udlandet. Militære forhold. Finanser, told, beskatning mv. Offentlige arbejder. Sociale og kulturelle forhold. Næringsvæsen. Personersager. Andet.*

*Udvalg og kommissioner ad hoc*

Kommissionen af 28.10.1878 ang. oprøret på Sankt Croix (04/199-10). Den vestindiske kommission af 18.11.1902 (04/199-35). (Se også s. 78: Rigsdagskommission af 30.9.1916 vedr. De Vestindiske Øer (01/199-8)). (SR)



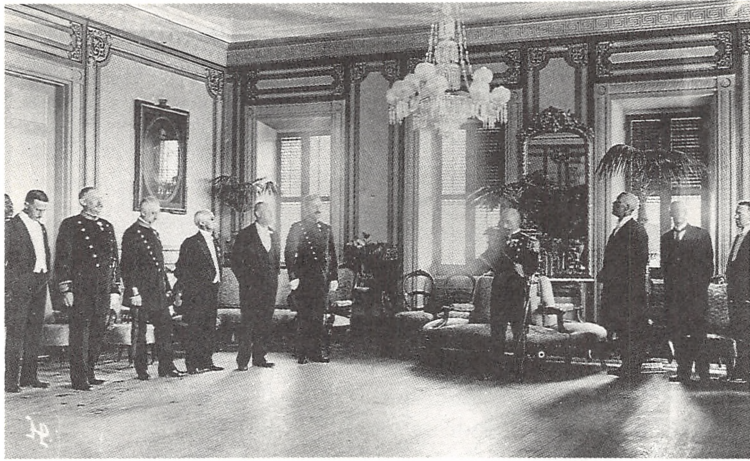

*Da den danske gesandt i Washington 31.3.1917 havde modtaget en check på de 25 millioner dollars, som USA skulle betale for De Vestindiske Øer, fandt overleveringen sted på Øerne. På billedet ses guvernør ad interim, Henri Konow under oplæsningen af traktaten. Denne del af højtideligheden fandt sted i guvernørens kontor på St. Thomas (Det Kgl. Bibliotek).*

## Kolonialrevisionskontoret (1840)1848-71

2542

Revisionen af koloniernes regnskaber blev i 1840 udskilt fra den almindelige forvaltning af kolierne, og ved administrationsreformen i 1848 blev den et selvstændigt kontor under Generaldecisoratet for det Indirekte Skattevæsen. Kontoret blev i 1871 lagt sammen med Koloniernes Centralbestyrelse (se ovf.), i hvis arkiv en del af dets sager befinder sig.

*Hjælpemidler:* Koloniernes Centralbestyrelse. Vejledende Arkivregistraturer XX, 1975, s. 23-26.

*Indhold:* Kopibøger 1851-71. Protokoller over breve til Vestindien m.v. 1853-71. Journaler 1851-71. Journalsager 1850-71. Sagsligt henlagte journalsager 1870-71. Brevkoncepter 1848-71.

(SR)



## Den Vestindiske Pakhusforvalter 2541 (1757)1848-1918

Hvervet som pakhusforvalter kendes i hvert fald fra 1757. Det blev varetaget af en fuldmægtig i Koloniernes Centralbestyrelse, iht. kgl.res. af 31.3.1847 af den ældste fuldmægtig. Hans opgave var at indkøbe og indskibe varer til de vestindiske kontorer, hospitalers og militære styrkers forbrug samt at modtage varer fra øerne og viderebringe eller sælge dem. Senest i 1790 overtog pakhusforvalteren hvervningen af rekrutter til øernes hærstyrke, men 1805 afgav han den til Den Vestindiske Rekruttering, (se ndf.). Pakhusforvalterens funktioner blev afviklet et års tid efter, at De Vestindiske Øer i 1917 var blevet solgt til USA.

*Henvisninger:* Koloniernes Centralbestyrelse. Vejledende Arkivregistraturer XX, 1975 s. 50-51.

*Indhold:* Kopibøger 1901-18. Ordrebog 1847-53. Fakturaer 1849-1918. Diverse 1851-1912. (SR)

## Den Vestindiske Rekruttering 2540 1804-1918

Hvervning af soldater til de ost- og vestindiske hærstyrker fandt sted i Danmark. Den hørte fra 1755 under Landetatens Generalkommissariatskollegium, fra 1765 under Vestindisk-Guineisk Rente- og Generaltoldkammer. I hvert fald fra 1790 blev den varetaget af Den Vestindiske Pakhusforvalter (se ovf.). I 1804 blev den lagt under kronprinsen. For den vestindiske hvervning udarbejdede Vestindisk-Guineisk Rente- og Generaltoldkammer en instruks af 31.12.1804.

Omkring 1850 blev der hvervet ca. 70 rekrutter om året. De hvervede var frivillige, i begyndelsen især håndværkere, senere rekrutter fra fodfolksregimenterne. Efter afhændelsen af De Vestindiske Øer i 1917 havde Rekrutteringskontoret visse afviklingsopgaver, inden det lukkede med udgangen af 1918.



*Henvisninger:* Koloniernes Centralbestyrelse. Vejledende Arkivregistraturer XX, 1975 s. 43-47.

*Indhold: Korrespondance:* Kopier af ind- og udgåede breve 1804-51. Kopibøger (ind- og udgåede breve) 1839-1918. Korrespondancejournal 1835-39. Registraturbøger 1883-1918. Indkomne skr. 1805-47 og 1850-1918.

*Mandskabsfortegnelser:* Soldaterbøger 1799-1916. Stambøger 1805-1916, med registre 1805-47 og 1874-1916. Straffelister 1831-1916. Straffeprotokoller 1870-93, med register 1870-92. Erklæringer over ansøgninger 1839-48. Protokoller og lister over afgåede og hjemvendte 1834-47 og 1853-1917. Af- og tilgangslister 1849-1907. Diverse.

*Regnskabsprotokoller mv.:* Regnskab for tropperne 1833-36. Regnskab for hvervningen 1840-45. Kassebøger 1833-1919. Lønnings- og afregningsbøger 1823-58. Kasse- og inventarregnskaber 1833-1918. Fortegnelser over forplejede ved hvervningen 1848-71. Diverse. (SR)



*Dansk-Islandsk Nævn, der første gang trådte sammen 1.5.1919, var delt i en dansk og en islandsk afdeling med hver sin formand. Udvalget var sammensat af medlemmer, som blev udpeget af de politiske partier. Den danske afdeling, der var knyttet til Statsministeriet, ses på fotografiet ovenfor (fra venstre): Fhv. indenrigsminister Oluf Krag (Venstre), professor Erik Arup (Radikale Venstre), der var den første danske formand, direktør Halfdan Hendriksen (Kons.) og yderst til højre redaktør Hans Nielsen (Socialdemokratiet). Billedet er udateret, men stammer formentlig fra omkr. 1936, hvor Hans Nielsen permanent afløste Frederik Borgbjerg, som han havde været suppleant for fra 1930. Udvalget holdt sine møder i Statsministeriets lokaler på Christiansborg. Fotografiet på væggen til venstre for døren viser nævnet ved et møde i 1920'erne, mens Borgbjerg endnu var med. Dette billede er her gengivet til venstre (Det Kgl. Bibliotek).*

## Island

### Dansk-Islandsk Nævn 1918-50

1789

Dansk-Islandsk Nævn oprettedes ved den dansk-islandske forbundslov af 30.11.1918, hvorved Island blev en fri og suveræn stat med konge fælles med Danmark. Forbundslovens §16 bestemte, at der skulle oprettes et rådgivende dansk-islandsk nævn på mindst 6 medlemmer, hvoraf halvdelen valgtes af Danmarks Rigsdag og halvdelen af Islands Alting. Alle lovforslag, der vedrørte de i forbundsloven omtalte anliggender, og alle lovforslag

angående den ene stats anliggender, der tillige havde betydning for den anden stat og dens borgeres stilling og rettigheder, skulle forelægges for nævnet til udtalelse, inden de fremsattes for Rigsdagen eller Altinget. Nævnet kunne i øvrigt udarbejde forslag til samvirken mellem staterne og til ensartethed i lovgivningerne. Møderne afholdtes skiftevis i Danmark og Island. Nærmere bestemmelser om nævnets ordning og virksomhed fastlagdes ved anordning af 28.5.1919.

Blandt meget andet beskæftigede nævnet sig med samhandelen, fiskeriinspektionen, næringsforhold, universitets- og studentforhold, den dansk-islandske arkivudveksling (se I s.930-31) og Den Arnamagnæanske Stiftelses samling (jf. s.758).

Nævnet deltes i en dansk og en islandsk afdeling med hver sin formand. Sager vedr. nævnets danske afdeling hørte under Statsministeriet. Bortset fra nævnets forhandlingsprotokoller er arkivets proveniens *Dansk-Islandsk Nævns Danske Afdeling*, mens den islandske afdelings arkiv 1919-41 er i det islandske Altings Arkiv (Skjalasafn Althingis) i Reykjavik.

Under 2. Verdenskrig mødtes nævnet ikke. 16.6.1944 besluttede Islands Alting at erklære den dansk-islandske forbundslov for bortfaldet. Dagen efter proklameredes den islandske republik forfatnings ikrafttræden. Den danske afdeling fortsatte møderne under besættelsen 1940-45 og afholdt sit sidste møde 17.4. 1947. Ved lov 205 af 16.5.1950 ophævede Danmark forbundsloven af 1918.

*Henvisninger: Dansk-Islandsk Nævn. Protokol over Forhandlingerne i Aarene 1919-39. Udgivet af Nævnets Danske Afdeling, 1944.*

Statsministeriet, j. nr. 1918/7.

*Indhold:* Forhandlingsprotokoller for Det Dansk-Islandske Rådgivende Nævn 1919-46 (heri referat og protokol fra møderne mellem de danske og islandske delegationer i Kbh. i sept. 1945 og i Reykjavik i sept. 1946 om visse spørgsmål i forbindelse med bortfaldet og afviklingen af forbundsloven). Forhandlingsprotokoller for nævnets danske afdeling 1919-47. Journal 1920-21. Register over indkomne skrivelser 1919-45(48). Register over indkomne skrivelser fra Statsmin. 1928-45. Register over udgåede skrivelser 1919-49. Dossiersager (sagligt ordnet). Systematisk kartotek og alfabetisk stikordskartotek over dossiersager.

(WR)

## Dansk-Islandsk Fond 1920-

1538

Ved den dansk-islandske forbundslov af 30.11.1918 bestemtes i §14, at der til hvert af universiteterne i Reykjavik og København skulle henlægges fonde til det formål at tjene styrkelsen af den åndelige forbindelse mellem Danmark og Island, til fremme af islandsk forskning og videnskab og til støtte af islandske studerende. Den til Kbh.s Universitet henlagte forbundsfond fik herefter fundats ved kgl. res. 15.3.1920 (Ministerialtid. C, 1920 s.35ff). Af bestyrelsens 5 medlemmer valgtes 2 af Det Dansk-Islandske Nævns danske afdeling blandt dennes medlemmer og 3 af Konsistorium blandt universitetets lærere. Bestyrelsens årlige regnskab og beretning til statsministeren m.fl. offentliggjordes i Kbh. Universitets årbog. I lov 205 af 16.5.1950 om ophævelse af Dansk-Islandsk forbundslov opretholdtes fonden. Iht. den fornyede fundats af 7.2.1951 (Ministerialtid. B, 1951 s.9) blev de hidtil af Det Dansk-Islandske Nævn valgte 2 medlemmer nu valgt af det ministerium, hvorunder fonden sorterede, dvs. Statsmin., hvorfra fonden ved bek. 301 af 9.10.1964 overgik til Økonomimin., ved bek. 261 af 22.6.1965 til Handelsmin., fra 1970 Undervisningsmin.

*Indhold:* Ansøgninger, navnekartotek 1920-50.

(WR)

## Grønland: Erhverv og forvaltning

## Den Kgl. Grønlandske Handel (KGH)

1480

1908-86

Statens monopol på handelen med Grønland blev varetaget af *Den Administrerende Direction for Den Kgl. Grønlandske Handel* (se I s.556), fra 1861 *Direktoratet for Den Kgl. Grønlandske Handel*. Direktionen varetog såvel handelen som administrationen, og sammen med spørgsmålet om monopolets afskaffelse gav dette anledning til lov 139 af 27.5.1908, der blev *Den Kongelige*





*Jens Daugaard-Jensen (1871-1938) blev som ung jurist knyttet til Den Kgl. Grønlandske Handel (KGH) og var resten af livet beskæftiget med Grønland. I 1912 blev forholdet mellem Den Kgl. Grønlandske Handel og Grønlands Styrelse reguleret. Som ny chef for styrelsen fik Daugaard-Jensen også det overordnede ansvar for KGH. Han fik stor betydning for de følgende årtiers udvikling på Grønland og havde ry for at være en dygtig og smidig administrator, som forstod betydningen af at bevare grønlandsk kultur og integritet. Billedet er taget af Politikens fotograf Holger Damgaard ved KGHS pakhus på Christianshavn. Det er udateret, men stammer formentlig fra omkr. 1915 (Det Kgl. Bibliotek).*

*Grønlandske Handels* nye arbejdsgrundlag og betød, at handel og administration blev adskilt. Man fastholdt, at Grønland økonomisk fortsat skulle hvile i sig selv. Tidligere blev KGH ledet af en direktør, men med 1908-loven afskaffedes denne stilling og erstattedes af en handelschef. Handelschefen var ikke underlagt Administrationen for Kolonierne i Grønland, men sorterede direkte under Indenrigsministeriet. Loven medførte kompetencestridigheder og problemer, bl.a. fordi KGH og Administrationen for Kolonierne i Grønland ikke havde adskilt administration i Grønland. Resultatet blev lov 161 af 8.6.1912, hvorefter handelschefen for KGH underordnedes Styrelsen. Handelschefens opgave blev at varetage salget af de fra Grønland hjemsendte produkter og indkøb af de varer, der skulle udsendes af Grønland, samt at være rådgivende for direktøren for Styrelsen vedr. vareomsætning og besejling af Grønland. Ved kgl. res. af 30.4.1929 (bek. 102) fulgte KGH med Grønlands Styrelse over i Ministeriet for Søfart og Fiskeri, og ved kgl. res. af 29.5.1933 (bek. 208) henlagdes KGH sammen med Grønlands Styrelse til Statsministeriet.

Monopolspørgsmålet blev behandlet af Grønlandskommissionen af 1948, hvis arbejde resulterede i lov 276 af 27.5.1950 om Den Kgl. Grønlandske Handel, der ophævede monoopolet. Loven bestemte i øvrigt, at KGH skulle ledes af en direktør, og at KGH havde til opgave at sikre Grønlands forsyning med forbrugsvarer og erhvervsredskaber og evt. i forbindelse med private erhvervsdrivende at aftage, forarbejde og eksportere grønlandske produkter. Til at medvirke ved tilrettelæggelsen af KGHs forhold samt til i det hele taget at bistå direktøren nedsatte ministeren et styrelsesråd. 1950-loven trådte i kraft med bek. 246 af 7.6.1951 om fangst, fiskeri og jagt i grønlandske farvande og om eksporten fra Grønland.

Det medførte ikke forandringer i KGHs forhold, at Grønlands Styrelse i 1950 omdannedes til Grønlandsdepartementet (Statsmin.) og i 1955 indgik i Min. for Grønland. Iht. 1950-loven udstedte Min. for Grønland bek. 164 af 3.4.1967, hvor KGHs virksomhed præciseredes, og placeringen som et direktorat blev stadfæstet. Med lov 586 af 29.11.1978 ændredes lov om Den Kgl. Grønlandske Handel med henblik på overgangen til Grønlands Hjemmestyre. Direktoratets produktions- og salgsvirksomhed overgik med lovens ikrafttræden 1.7.1979 til hjemmestyret. I sin helhed overgik KGH 1.1.1986 til Grønlands Hjemmestyre.



Dele af KGHs ældre arkiv indgår i Grønlands Styrelses arkiv (s.484).

*Hjælpebidler:* Folioereg. 189 s. 25-38 (aflev. 1920. 1924, 1943 og Diverse). Folioereg. 189a: *Registratur over skibsjournaler, maskindagbøger og logbøger fra skibe i grønlandsfarten 1848-1951* (m. registre), 1968.

*Henvisninger:* Bet. afg. af Commissionen til at tage Den grønlandske Handels Forhold under Overveielse, 1863 (Sv.1402). Bet. afg. af Udvalget til sagkyndig Undersøgelse af Den kgl. grønlandske Handels Drift og Virkemaade, 1908 (Sv.1404). Bet. afg. af Udvalget til Drøftelse af de grønlandske Anliggender, 1921 (Sv.1405). Bet. afg. af Grønlandskommissionen af 1948, 1950 (Sv.1413). KGH: *Den kongelige grønlandske Handel 1774-1974*, 1974. Finn Gad: *Grønland*, 1984.

Grønlands Styrelse, Gruppeordnede sager 1913-40 nr. 5.

*Indhold: Aflevering 23.9.1920:* Inspektørembeds- og koloniregnskaber m.m., til dels m. bilag 1898-1915. Assistenternes dagbøger 1896-1916. Læge-, præste-, gælds- skibs-, inventarie- og pengeregnskaber 1901-17 (div. år). Skematiske indberetninger 1902-10. Generaloversigt over pengeregnskaber 1879-1909. Kommunalregnskaber mv. 1858-98.

*Aflevering 6.11.1920:* Transitbøger, skindauktioner, udbrændingsbøger, tranbeholdninger, udleveringer, returvarer, materialer og inventar 1879-1904 (div. år). Regnings-kopibøger 1880-1901. Journaler for de af trankøberne leverede tøn timer 1882-99. General-rekvisitioner 1883-1900. Arbejdsjournaler 1879-1901. Udgiftsbøger 1880-92. Fortegnelse over transit- og kreditoplagsvarer 1887-91. Journaler over toldekspeditioner 1892-1900. Journal for slag af haj, ådsel og kreporkaktran 1900. Underhånden solgte sælskind 1868-69. Rekvisitions-kopibøger 1880-1900. Returvare- og udredningsregnskaber, notitsbøger og materialregnskaber 1880-1901. Kassebøger 1871-1900. Tøn timerkvitteringer 1885-1900. Div. sager vedr. udredningen 1881-1900. Licitations-konditioner 1885-1901. Hjemsending ("Udkogningen") 1885-1900. Transalg 1895-1900. Afgåede breve 1880-1900. Månedregninger 1884-1900. Bemærkninger til udsendingen 1875-1900. Auktions-konditioner 1881-1900. Besejlinger, restauktioner, afleveringer til skibene, skibsproviant 1885-1900. Bilag til regnskaberne 1880

-1900. Transalg (underhånden) 1895-1901. Udlånte fustager 1885-1906 (div. år). Følgesedler 1884-1901. Privat sendingsgods 1884-1900. Styrmandskvitteringer 1883-1901 (div. år). Indkomne breve 1880-1901.

*Aflevering 27.10.1924:* Resolutionsprotokoller m. registre 1880-1903. Grønlandske kopibøger 1880-1911. Indenlandske kopibøger 1880-1911. Handelens kopibøger 1909-12. Uddrag af kopibøger (regler og bestemmelser for personalet i Grønland) 1829-79. Uddrag af kollegiale og ministerielle skrivelser og andre bestemmelser vedr. Den Kgl. Grønlandske Handel 1790-1880.

*Aflevering april 1945:* Orlogskibe 1911-25. Ekspeditioner og rejsende, danske og fremmede 1915-24. Kryolitbruddet i Ivigtut 1917-24. Grønlandsk minedrift 1916-20. Den Kgl. Grønlandske Handel 1909-12. Kap York 1909-16. Læger, sygeplejersker, jordemødre 1915-24. Lægevæsenet i almindelighed, vaccination, jordemødre, forholdene ved Arsuk 1904-24. Skiftevesen, proklama 1915-25. Landsråd, kredsmøderne 1917-25. Kommunerådene 1911-19. Udsendingen, udsendte varers beskaffenhed 1917-24. Rekvisitioner 1917-25. Skibspapirer, instrukser for skibsførere 1917-24. Administrationens regnskaber, mellemværender med Finanshovedkassen, Statsrevisionens bemærkninger, forholdet til Statskassen 1909-17. Administrationens bygninger, fartøjer og inventarier 1915-19. Radiotelegrafi (forarbejde) 1919-23. Sager henlagte på journalnummer 1917-25. Leje af kontorlokaler, telefon mv. 1909-29. Kreditsedler, pengeregnskaber 1902-23. Procentberegningen 1905-16. Lønninger, lønnings- og dyrtidstilskud 1917-24. Pensioner, tillægspensioner 1912-24. Monopolisering, privat indførsel af monopolvarer og museumsgenstande 1912-26 (div. år). Den Danske Arktiske Station 1917-24. Meteorologisk Institut 1890-1919. Søassurance 1913-26. Brand- og ulykkesforsikring 1918-26. Spirituosa 1910-18. Besejlingen 1917-23. Inventarie- og proviantrekvisitioner til skibene 1913-22. Kostpenge, passagerer til og fra Grønland 1913-23. Befragtning af skibe 1917-23. Visitation af skibsbesætninger, lægeattester 1917-23. Motorbåde, petroleum, sprængstoffer 1918-23. Lægeboliger, sygehuse, lægernes regnskabsvesen, honorarer 1915-23. Flagføring, saluttering, søkort, havarier 1907-18. Kirke- og skolevæsenets bygninger, fartøjer og inventarier 1913-24. Rekvisitioner fra præstegældene 1918-27. Kirke- og skolevæsenets underordnede personale 1916-22. Alm. indberetning fra præstegæl-



*Knud H. Oldendow (1892-1975) var 1938-1948 direktør for Grønlands Styrelse og før den tid udstationeret i Grønland, først som inspektør og 1925-1932 som landsfoged i Sydgrønland med sæde i Godthåb. Billedet viser ham ved et landsrådsmøde (Det Kgl. Bibliotek).*

dene 1917-19. Livsforsikring, overlevelsereente, enkeforsørgelse 1913-18. Skibe på værft 1900-17. Arbejdere og håndværkere på Handelen 1906-19. Handelens plads 1902-23.

*Diverse:* Fortegnelse over kolonibestyrere og assistenter (aflev. 1955) 1840-44, 1849. Diverse (aflev. 1955). Indberetninger fra kolonierne, læger og skibsførere 1900-16. Skematiske indberetninger 1873-1918. Regnskab for Kolonien Godthåb 1774-80. Forbrugsprotokol for Frederikshåb og Julianehåb 1891-1911. Brevjournal 1842-45. Regningsbog 1819. Antegnelser (uden bind) 1790. Revisionsanmærkninger (uden bind) 1795. Blanketter vedr. udladet kryolit u.å. Kasse-ekstrakter 1883-90. Kasse-bøger 1896-1900. Lægeregnskaber 1837-42. Div. udgiftsbilag 1894-95. Statsrevisionens bemærkninger 1872-79. Anmeldelse om privat sendingsgods 1880-81.

*Administrationsafd.:* Postbøger 1952-71. Postlister 1967-70. Brevkopier 1950-70. Telegramkopier 1955-70. Notatkopier 1954-70. Brevkopier fra Grønland 1958-70. Journalnøgler og arkivkort 1951-70. Journalkort 1969-70. Registre til journalsager 1951-61. Stikordsregistre til journalsager 1956-70. Registre over er

statninger og lærlinge 1952-57. Register over skadessager 1959-67. Visdomsbøger ca. 1947-58. Journalsager 1789-1950 (se oversigt i afleveringsfortegnelse 1480/6). Journalsager 1951-70. Returvareregnskab 1938-52. Generalrekvisitioner 1934-40. Div. udgifter 1950-52. Sager vedr. maskiner 1956-57. Sager vedr. el, gas, vand mv. 1953-65. Indleveringsbog 1957-61. Hjemsendelse af grønlandske produkter 1850-1939. Notitser vedr. salget af grønlandske produkter 1892-1925. Eksport 1954-60. Lagerbøger for saltfisk 1946-54. Lagerkartotek vedr. grønlandske produkter 1858-60. Kontraktbøger for olie og tran 1949-53. Sager vedr. besejling 1934-48. Passagerlister 1950. Forsendelsessystem 1977-86 (edb 1480:10). Stambog for rævestutteriet i Godthåb.

*Skibsjournaler mv.:* Skibsjournaler, maskindagbøger og logbøger fra skibe i Grønlandsfarten 1848-1968 (se skibsoversigt i afleveringsfortegnelse 1480/4, jf. folioreg. 189a). Skibsjournaler 1952-69.

*Regnskabsafd.:* Faktura over varekøb 1956-61. Breve 1908-32. Regningskopier 1901-37. Kopibøger 1904-39. Returvareregnskaber 1901-30. Inventarie-regnskaber 1909-20. Materialregnskaber 1842-1930. Udredningsregnskaber 1901-30. Bilag til udredningsregnskaber 1901-30. Generalrekvisitioner 1901-25. Notitsbøger 1901-13. Kontrakter vedr. tran 1911-42. Brevjournaler for afgåede breve 1875-1909. Brevjournal for indgåede breve 1884-1909. Bog vedr. hjemsendt tran 1900-13. Udgiftsbøger 1892-1909. Auktionsbøger 1919-31. Bøger vedr. bødkerregnskaber 1898-1930. Arbejdsjournaler 1896-1930. Returvaremateriale 1879-1925. Sager vedr. forholdet under krigen 1914-19. Sager vedr. befragtning af fremmede skibe 1878-1926. Rationelle fiskeriforsøg 1913-22. Månedregninger 1905-30. Auktionsprotokol 1869-1905. Licitationsprotokol 1899-1915. Udleveringsbøger 1910-22.

Regnskabsregistre (drifts- og anlægskonti samt konti for faste anlæg og fast formue) 1978-82, 1984-85 (edb 1480:3).

*Diverse:* Rejser i Grønland 1872-1907. Skibspapirer 1801-1912. Sager vedr. forholdet til statskassen 1849-1912. Skibsregnskaber 1886-87. Sager vedr. bygninger og fartøjer 1874-1902, 1912-13. Den Evangeliske Brødreunitet 1887-1912. Budgetsager 1887-1919. Koloniregnskaber 1902-04. Div. regnskaber (ureg.) 1903-28. Tegninger af hæktrawleren "Nuuk". (BB)

## Styrelsesrådet for Kongelig Grønlandske Handel 1950-85

2017

Statsmin. oprettede ved lov 276 af 25.5.1950 Styrelsesrådet for Kongelig Grønlandske Handel. Rådet bestod af mindst ti medlemmer udnævnt af ministeren, Rigsdagens Grønlandsudvalg, Finansmin. og berørte arbejdstager- og arbejdsgiverforeninger. Det var rådets opgave at medvirke ved tilrettelæggelsen af Kongelig Grønlandske Handels forhold og bistå direktøren. Kongelig Grønlandske Handel overførtes 1.1.1986 helt til Grønlands Hjemmestyres ressort, og styrelsesrådet ophævedes. Styrelsesrådets arkiv indgår i Kgl. Grønlandske Handels arkiv.

*Henvisninger:* Min. f. Grønland, j.nr. 1500-01-01-00. (BB)

## Rigsdagens Udvidede Grønlandsudvalg 2398 1945-46

Efter 2. Verdenskrig meldte behovet sig for en gennemgribende planlægning af Grønlands fremtid. Allerede før krigen havde man i Rigsdagens Udvalg for Grønlandske Anliggender behandlet mulighederne for en modernisering af administrationen af Grønland og en planlægning af det grønlandske samfunds udvikling. I sommeren 1945 anmodede daværende statsminister V. Buhl i forståelse med Rigsdagens Udvalg for Grønlandske Anliggender de grønlandske forenede landsråd om at udpege en delegation på fire til seks medlemmer, som skulle rejse til Danmark og deltage i forhandlinger med Rigsdagens Udvalg for Grønlandske Anliggender. Landsrådene udpegede en delegation på seks medlemmer, der kort før jul 1945 ankom til Danmark. Forhandlingerne begyndte i januar 1946 og afsluttedes 12.6.1946. Der blev ikke givet et bestemt afgrænset kommissorium; opgaven for udvalget var en generel drøftelse af grønlandske anliggender. Udvalget fik tilnavnet Rigsdagens Udvidede Grønlandsudvalg for at adskille det fra Rigsdagens Udvalg for Grønlandske Anliggender, der foruden tilnavnet Rigsdagens Permanente Grønlandsudvalg også blot blev kaldt Rigsdagens Grønlandsudvalg.

Da forhandlingerne prægedes af intern uenighed og politiske hensyn, blev det svært for udvalget at fremkomme med et samlet forslag til en reform. En del forslag blev taget af bordet, fordi de rummede grønlandske national-politiske aspirationer, og andre mødte negative reaktioner fra Rigsdagens repræsentanter, der ikke ville acceptere en for vidtgående udgiftspolitik. Da udvalgets betænkning udkom, var dets forslag ikke vidtgående nok til at tilfredsstille offentligheden eller alle dele af den danske administration.

Spørgsmålet om den fremtidige administration af Grønland blev senere taget op igen med nedsættelsen af Grønlandskommissionen af 1948 (s.78). Dele af udvalgets arkiv er i Folketingets Bibliotek og Arkiv.

*Henvisninger:* Axel Kjær Sørensen: *Dansk Grønlandspolitik efter 1945*, 1974. Bet. afgivet af Rigsdagens Grønlandsudvalg i Forening med en af grønlandske Landsraad valgt Delegation og Repræsentanter for Grønlands Styrelse, 1946 (Sv.1408).

*Indhold:* Mødereferater 1946. Udkast til betænkning 1946.

(BB)

## Grønlandsudvalget af 1960, 1960-64 2406

Efter forhandlinger i 1959 mellem ministeren for Grønland, Grønlands Landsråd og Rigsdagens Udvalg for Grønlandske Anliggender besluttedes det at nedsætte Grønlandsudvalget af 1960. Dette skete ved skrivelse af 18.2.1960 til folketingsmand Victor Gram, der blev udvalgets formand. Udvalgets kommissorium var ved gennemgang af de politiske, økonomiske og administrative forhold at fremkomme med en udtalelse om, hvorvidt der måtte være anledning til at ændre det grønlandske samfunds udvikling. Endvidere blev det pålagt udvalget at overveje spørgsmålene om Landsrådets indflydelse, Grønlands udvikling efter 1950, de erhvervmæssige muligheder, prispolitikken, evt. indførelse af skat, forholdet mellem dansk og grønlandsk lønniveau og en række administrative spørgsmål.

Udvalget bestod af fem danske politikere, fem grønlandske, fem tjenestemænd samt repræsentanter for faglige organisationer



og for erhvervslivet. Udvalgets betænkning var en omfattende analyse af den grønlandske situation såvel økonomisk som politisk og administrativt, og den dannede grundlaget for de følgende års lovgivning. Således pegede udvalget på behovet for det Grønlandsråd, som oprettedes i 1964. Grønlandsudvalget ophørte i 1964, da det afgav betænkning.

*Henvisninger:* Bet. afgivet af Grønlandsudvalget af 1960, 1964 (363/Sv.1428). Mogens Boserup: *Økonomisk politik i Grønland*, 1963. Axel Kjær Sørensen: *Dansk Grønlandspolitik efter 1945*, 1974.

*Indhold:* Journal- og brevregister 1960-64. Journaler 1960-64. Brevkopier 1960-64. Nedsættelse og kommissorium 1960-64. Dokumenter 1960-64. Journalsager 1960-64. Underudvalg nr. I-IX 1960-64. (BB)

## Grønlandsrådet 1964-78

1765

Grønlandsrådet oprettedes ved lov 199 af 4.6.1964. Dets opgave var at følge udviklingen i Grønland og afgive indstillinger til ministeren vedr. central planlægning og koordinering af det offentliges virksomhed i Grønland. Rådet bestod af en kgl. udnævnt formand, tre medlemmer fra og valgt af Grønlands Landsråd, de to for Grønland valgte medlemmer af Folketinget og et medlem valgt af hvert af de fem største partier i Folketinget. Loven trådte i kraft 1.10.1964 (bek. 290 af 14.9.1964). Rådet blev forum for grønlandske og danske politikeres udveksling af synspunkter om Grønlands udvikling.

Med lov 577 af 29.11.1978 om Grønlands Hjemmestyre ophørte rådet. Grønlandsrådets arkiv er i Min. for Grønlands arkiv, j.nr. 4001-4093 (journalsager 1964-78).

*Henvisninger:* Bet. afgivet af Grønlandsudvalget af 1960, 1964 (363/Sv.1428). Mogens Boserup: *Økonomisk politik i Grønland*, 1963.

Min. for Grønland, j.nr. 0860-17-04.

*Hjælpemidler:* Specialregistratur over Grønlandsrådets arkiv. Min. for Grønlands arkiv, j.nr. 4001-4093, u.å. (BB)



## Det Grønlandske Lovudvalg 1951-88 1768

Statsmin. nedsatte ved skrivelse af 28.2.1951 Det Grønlandske Lovudvalg. Formand for udvalget blev Højesterets præsident; medlemmerne repræsenterede Justitsmin., politiet, Landsretten, Rigsadvokaten, Sø- og Handelsretten m.fl. Udvalget fik til opgave at overveje og fremsætte forslag til indførelse af retslige bestemmelser i Grønland, navnlig med henblik på person-, familie-, arve- og formueretten. Fra 1966 blev også det offentlige retsområde inddraget.

I forbindelse med Min. for Grønlands nedlæggelse i 1987, blev det besluttet at ophæve udvalget med virkning fra 1988. Udvalgets arkiv indgår i Min. for Grønlands arkiv, j.nr. 0860 (mødereferater og korrespondance 1971-77). (BB)

## Kommissionen for Ledelsen af de 1772 Geologiske Undersøgelser i Grønland 1878-79

### Kommissionen for Ledelsen af de Geologiske og Geografiske Undersøgelser i Grønland 1879-1931

### Kommissionen for Videnskabelige Undersøgelser i Grønland 1931-

I 1870'erne gennemførtes en række videnskabelige undersøgelser i Grønland under ledelse af prof. i mineralogi, Frederik Johnstrup. I december 1877 anmodede Johnstrup Indenrigsmin. om, at der nedsattes en kommission, der skulle påtage sig ansvaret for ekspeditionerne. Ved skrivelse af 11.1.1878 nedsatte Indenrigsmin. *Kommissionen for Ledelsen af de Geologiske Undersøgelser i Grønland*. Kommissionens arbejdsområde blev i 1879 udvidet til også at omfatte geografiske undersøgelser i Grønland, hvorefter kommissionen skiftede navn til *Kommissionen for Ledelsen af de Geologiske og Geografiske Undersøgelser i Grønland*. Kommissionen fik ikke noget kommissorium, men påtog sig rådgivende og koordinerende funktioner over for forskere og offent-

lige myndigheder. Arbejdsområdet kom efterhånden til også at omfatte arkæologi og etnografi.

De nye ressortområder medførte, at Indenrigsmin. ved skrivelse af 12.11.1925 nedsatte Indenrigsmin.s Udvalg for Videnskabelige Undersøgelser i Grønland for at tilvejebringe et forum, hvor alle relevante fagområder var repræsenteret. Indenrigsministeren blev formand. Kommissionen fortsatte med at eksistere, men planlægningen foregik nu i ministeriets udvalg. I 1929 overførtes kommissionen og udvalget til Min. for Søfart og Fiskeri. I marts 1931 ophævedes kommissionen og udvalget, men kommissionen genskabtes allerede ved skrivelse af 1.4.1931 under navnet *Kommissionen for Videnskabelige Undersøgelser i Grønland*. Den fik de samme udvidede ressortområder og de samme medlemmer som udvalget. Formand blev statsminister og minister for søfart og fiskeri Th.Stauning. Da Stauning i 1933 opgav Min. for Søfart og Fiskeri, overførtes sager vedr. Grønland, og dermed også kommissionen til Statsmin. Indtil 1964 var ressortministeren formand for kommissionen. Den nye kommission havde hovedsagelig rådgivende opgaver, mens administrationen blev varetaget af Grønlands Styrelse.

Med oprettelsen af de statslige forskningsråd og med Grønlands Landsråds voksende betydning blev der behov for at reorganisere forskningen. Efter anbefaling fra et i 1975 nedsat udvalg udvidedes kommissionen i december 1975 til at omfatte repræsentanter for de statslige forskningsråd, Grønlands Landsråd, Grønlands Geologiske Undersøgelse og andre berørte organisationer. Det blev kommissionens opgave at koordinere den videnskabelige udforskning af Grønland bortset fra geologiske undersøgelser og fiskeriundersøgelser, som hørte under hhv. Grønlands Geologiske Undersøgelse og Grønlands Fiskeriundersøgelser. Samtidig fik kommissionen sit eget sekretariat og blev selvstændigt arkivskabende.

Kommissionen overgik i 1955 til Min. for Grønland. Ved dette min.s nedlæggelse blev Statsmin. atter ressortministerium i en kort overgangsfase, hvorefter kommissionen 1.1.1989 overførtes til Undervisnings- og Forskningsmin., samtidig med at Dansk Polarcenter (s.1934) blev sekretariat for kommissionen. Kommissionens ældre arkiv er ikke lokaliseret; fra ca. 1955 indtil 1976 indgår det i Min. for Grønlands arkiv, j.nr. 1440-00.

*Henvisninger:* Bet. afg. af Grønlandskommissionen af 1948, 1950 (Sv.1410). Bet. om Kommissionen for Videnskabelige Undersøgelser i Grønland, 1975 (Sv.2934). KVUGs jubilæumsskrift: *Kornerups Grønland*, 1978.

Indenrigsmin. Grønlandske Sager, j.nr. 157/1896. Grønlands Styrelse, Gruppeordnede sager nr. 2 (1912-38).

*Indhold:* Der er ikke afleveret arkivalier (1990). (BB)

## Grønlands Geologiske Undersøgelse 1762 1946-

Med Grønlands Styrelse som bevilgende myndighed blev Grønlands Geologiske Undersøgelse (GGU) etableret i 1946 som et forsøgsprojekt. Den daglige ledelse blev varetaget af et Udvalg for Grønlands Geologiske Undersøgelse med direktøren for Grønlands Styrelse som formand. Arbejdsområdet omfattede udarbejdelse af geologiske kort og udførelse af geologiske undersøgelser. Efter forsøgsperioden blev GGU ved skrivelse af 1.4.1951 en permanent institution under Statsmin.s Grønlandsdepartement, fra 1955 under Min. for Grønland. Arbejdet udførtes i tilknytning til Københavns Universitets Mineralogiske Museum. Ved lov 238 af 14.6.1965 blev GGU et direktorat under Min. for Grønland og fik ansvaret for statens videnskabelige og praktiske undersøgelser af de geologiske forhold. GGU skulle endvidere rådgive ministeriet i bestræbelser til fremme af og kontrol med minevirksomhed i Grønland.

GGUs virke indskrænkedes, da Råstofforvaltningen oprettedes under Min. for Grønland ved lov 585 af 29.11.1978 om mineralske råstoffer. Råstofforvaltningen skulle yde sagkyndig bistand for et ved samme lov oprettet Dansk-Grønlandsk Fællesråd vedr. Mineralske Råstoffer og varetage forvaltningen vedr. forundersøgelser, efterforskning og udnyttelse af råstoffer i Grønland. Geologiske undersøgelser, hvor hovedvægten lagdes på udforskning med henblik på udgivelse af geologiske kort og offentliggørelse af videnskabelige og praktiske resultater, var fortsat omfattet af lov 238 af 14.6.1965 om GGU. Da Min. for Grønland nedlagdes i 1987, overgik GGU til Energimin.s ressort.

Som forskningsinstitution har GGU ikke pligt til løbende aflevering af arkivalier.

*Henvisninger:* Bet. afgivet af Grønlandskommissionen af 1948, 1950 (Sv.1409-1414). Bet. afgivet af Minelovskommissionen for Grønland af 7.1.1960, 1963 (340/Sv.1427). - Min. for Grønland, j.nr. 1411-09. (BB)

## Råstofforvaltningen for Grønland 1979- 2186

Som led i en ny råstofordning i forbindelse med indførelsen af hjemmestyre i Grønland oprettedes Råstofforvaltningen pr. 1.5. 1979 til at varetage forvaltningen vedr. forundersøgelser, efterforskning og udnyttelse af mineralske råstoffer i Grønland (lov 585 af 29.11.1978 om mineralske råstoffer i Grønland §5, jf. lov 844 af 21/12 1988). Råstofforvaltningen, hvis chef udnævntes efter fælles indstilling fra regering og hjemmestyre, overtog i det væsentlige Ministeriet for Grønlands Mine- og Oliekontors opgaver og indgik i ministeriets almindelige, departementale opbygning under ministerens ansvarsområde inden for rammerne af regeringens og landsstyrets fælles beslutningskompetence. Under Råstofforvaltningen sorterede i øvrigt Grønlands Geologiske Undersøgelse, Grønlands Miljøundersøgelser, samt det af staten og Grønlands Hjemmestyre i fællesskab ejede Nunaoil A/S. I 1987 overførtes Råstofforvaltningen til Energimin.

Indtil 31.12.1989 brugte Råstofforvaltningen diverse reserve-rede journalnumre i Ministeriet for Grønlands almindelige journal. Sagerne (gruppe 14 m.fl.) udgør et særskilt arkiv for Råstofforvaltningen 1952-89 og omfatter ældre sager fra Statsmin.s Grønlandsdept. og Min. for Grønland. Fra 1.1.1990 skete Råstofforvaltningens arkivdannelse i Energimin.s alm. journal.

*Indhold:* Der er ikke afleveret arkivalier (1990). (WR)

Styringsudvalget vedr. Mineralske Råstoffer i Grønland 1976-78 2508

Fællesrådet vedr. Mineralske Råstoffer i Grønland 1979- 2509

Til at fungere, indtil der forelå resultater fra Hjemmestyrekommissionen, nedsattes *Styringsudvalget vedr. Mineralske Råstoffer i Grønland* i februar 1976 efter forhandling mellem Min. for Grønland og Grønlands Landsråd. Udvalgets opgave var at være forum for en mere regelmæssig og omfattende kommunikation mellem de centrale danske og grønlandske politiske instanser vedr. udnyttelsen af mineralske råstoffer. Styringsudvalget nedlagdes som følge af lov 585 af 29.11.1978, hvorved oprettedes *Fællesrådet vedr. Mineralske Råstoffer i Grønland*, hvis opgave var at følge udviklingen på råstofområdet i Grønland; det kunne afgive indstilling til regeringen og landsstyret i spørgsmål vedr. forundersøgelser, efterforskning og udnyttelse af mineralske råstoffer i Grønland. Fællesrådet havde fuld indsigt i de sager, som behandlede af Råstofforvaltningen. Formanden udnævntes efter fælles indstilling fra regeringen og hjemmestyret, der i øvrigt udpegede hver halvdel af medlemmerne.

Styringsudvalgets arkiv indgår i Min. for Grønlands arkiv (1955-78, j.nr. 1478-04). Råstofforvaltningen udførte sekretariatsforretningerne for Fællesrådet; dets arkiv indgår i Råstofforvaltningens arkiv (1952-89, j.nr. 1478-05).

*Henvisninger:* Notat af 18.9.1975 vedr. efterforskning og udnyttelse af mineralske råstoffer i Grønland, Min. for Grønland, j.nr. 1478-02. (WR)

Grønlands Tekniske Organisation (GTO) 1950-86 1758

Udviklingen af det moderne Grønland efter 2. Verdenskrig blev planlagt i bl.a. Grønlandskommissionen af 1948. Det var kommissionens vurdering, at erhvervsudviklingen burde fremmes, og at staten aktivt skulle gå ind i denne udvikling. Gennemførelse af

kommissionens forslag forudsatte et teknisk organ, der kunne lede bygge- og anlægsvirksomheden og drive elværker, vandværker o.l. Til at varetage disse opgaver oprettedes Grønlands Tekniske Organisation (GTO) 1.6.1950 som en afdeling i det samtidigt oprettede Grønlandsdepartement i Statsministeriet. GTO bestod af et Arkitektkontor, et Elektroteknisk Kontor og et Ingeniørkontor.

Da Ministeriet for Grønland oprettedes i 1955, bevarede GTO sin status som afdeling, men omdannedes ved cirkulære 35 af 5.3. 1965 til et direktorat. Leder af direktoratet blev cheffingeniøren i min., som fik titel af direktør. GTO skulle i tekniske spørgsmål stå til rådighed for offentlige myndigheder og private institutioner. Endvidere skulle direktoratet forestå den tekniske virksomhed, der finansieredes af offentlige midler.

Organisationen bestod nu af følgende kontorer: Sekretariatet varetog licitationer, entreprisekontrakter, sager af teknisk-økonomisk art, anlægs- og driftsbudgetter samt statistikker mv. Anlægs- og Driftskontoret havde ansvaret for anlægs- og byggearbejder, drift af el- og vandværker, værksteder og brandværn. Arkitektkontoret projekterede arkitektmæssige opgaver og varetog regions- og byplanlægning. Ingeniørkontoret varetog projektering af ingeniørmæssige opgaver, og Radiokontoret havde ansvaret for nyanlæg, drift og vedligeholdelse vedr. telekommunikation og radionavigation.

Direktoratets arbejdsområde omfattede planlægning, projektering og gennemførelse af så godt som alle bolig-, institutions- og erhvervsbyggerier, kommunaltekniske anlæg og trafik anlæg mv. GTO forestod endvidere driften af en lang række forsyningsvirksomheder mv., herunder el-, varme- og vandværker, div. værksteder og televæsenet. Med omstruktureringen af det grønlandske samfund i 1960'erne skiftede organisationen karakter fra at være en blanding af udøvende og forvaltende institution til næsten udelukkende at blive en forvaltende organisation, der udformede generelle forudsætninger for private firmaers arbejde.

Fra 1975 fik de fleste grønlandske kommuner tekniske forvaltninger, der i stadig højere grad overtog GTOs arbejdsområder. GTO havde fortsat ansvaret for byplanlægning, indtil lov 248 af 8.6.1977 om arealanvendelse og byudvikling udlagde initiativ og ansvar til de grønlandske myndigheder. I 1981 nedsatte

Ministeriet for Grønland et udvalg, der skulle planlægge GTOs fremtid med henblik på overførsel af en række områder til Grønlands Hjemmestyre og de grønlandske kommuner.

GTO overgik 1.1.1987 til Grønlands Hjemmestyles ressort og fik navnet *Nunatek*.

Journalsagerne er opdelt i tre dele, nemlig løbende sager, hvor samtlige sager begyndte, bygningsarkivet, som rummede sager af blivende værdi, og endelig fjernarkivet, hvor afsluttede sager opbevaredes. Det løbende arkiv var opdelt i to hovedgrupper, nemlig AP-sager (anlæg) og DP-sager (driftssager). Hver af disse grupper opdeltes igen i enkelt- og fællessager. Ved mere omfattende opgaver underopdeltes sagen atter i en P-sag (projektering) og en U-sag (udførelse). I bygningsarkivet opdeltes sagerne i B-numre (bygningssager) og T-numre (tekniske anlæg). Efterhånden som sager i det såkaldt løbende arkiv blev af blivende karakter, overførtes de til bygningsarkivet. I sidste ende overførtes den samlede sag til fjernarkivet, hvor sagerne blev opstillet efter samme orden som i bygningsarkivet. Ud over disse grupper udgøres en væsentlig del af GTOs arkiv af enterprisesager, - kontrakter og licitationssager (E-sager), hvor arbejdet udførtes af private entreprenører.

*Henvisninger:* Bet. fra Grønlandsministeriets anlægsudvalg vedr. reorganisering af Grønlands tekniske Organisation, 1957 (Sv. 1416). GTO: *Værd at vide om GTO*, 1979. Bet. vedr. GTOs fremtid. Afgivet af det af Ministeren for Grønland d. 11. juni 1981 nedsatte udvalg, 1984 (1017/Sv. 5197).

*Indhold: Sager vedr. private entreprenører (E-sager):* Enterprise-sager -1963. Licitationssager -1963. Driftsbudgetter 1961-63. Investeringsplaner 1960-84. Entrepriskontrakter 1963-67. Projekteringskontrakter 1962-68.

*Administrationsafd. (Sekretariatet):* Brevbøger 1952-57. Ind- og udgående breve og telegrammer 1950-57. Sager vedr. enkelte lokaliteter 1950-57. Protokol over telegrammer fra og til Grønlandsdepartementet 1951-57. Registratur over telegrammer til Grønland 1954-57. Registratur over telegrammer fra Grønland 1954-56. Journal for indgående breve 1953-55. Indgående breve 1956-57. Register til indgående og udgående breve og telegrammer 1957-86. Journalsager 1947-86.



*Ingeniørkontoret:* Journaler 1951-53.

*Teleafd.:* Korrespondance vedr. Station Nord 1954-58. Korrespondance vedr. Station Nipisat 1952-75. Korrespondance og brevkopier vedr. Holsteinsborg Telestation 1952-75.

*Økonomiafd.:* Prøver på akkordregnskab 1964-73.

*Personaleafd.:* Emnesager 1941-80. Personalesager (personalesager fra før personnummerregistreringen blev indført, alfabetisk ordnet). Personalesager ordnet efter cpr-nr.

*Skibssager:* Journalsager vedr. skibe (ordnet alfabetisk) 1949-86.

*Driftssager:* Journalsager 1964-86. (BB)

## Tilsynsrådet for Grønlands Tekniske Organisation 1964-86 1760

Min. for Grønland nedsatte ved skrivelse af 21.11.1964 Tilsynsrådet for Grønlands Tekniske Organisation. Rådets opgave var at følge GTOs arbejde og at rådgive organisationen vedr. den tekniske planlægning og gennemførelse af anlægsvirksomheden. Rådet skulle endvidere påse, at GTOs opgaver løstes teknisk og økonomisk forsvarligt. Rådets formand udpegedes af Rådgivende Ingeniører og Praktiserende Arkitekters Råd. 1.1.1974 ændredes rådets kommissorium, idet en række grønlandske organisationer fik sæde i rådet, og rådet blev rådgivende for Ministeriet for Grønland. Tilsynsrådet nedlagdes, da GTO 1.1.1987 overførtes til Grønlands Hjemmestyres ressort.

*Henvisninger:* Min. for Grønland, j.nr. 0140-00-03-00.

*Indhold:* Der er ikke afleveret arkivalier (1990). (BB)



Fiskeriundersøgelserne ved Grønland begyndte med zoologiprofessor Adolf Jensens ekspedition i 1908-09 ("Tjalfe"), og fra 1925 var der årlige ekspeditioner. Først i 1946 blev Grønlands Fiskeriundersøgelser oprettet. Den nye institutions første skib fik navnet "Adolf Jensen". Ombord på skibet den 23.8.1949 ses her fiskeribiologerne Erik Smidt (tv.) og Paul Hansen (th.). Sidstnævnte var chef for Fiskeriundersøgelserne. Manden i midten er skipperen, Jacob Mortensen. Arbejdet bestod dengang bl.a. i at udføre mærkningsforsøg og i at foretage aldersanalyser af den grønlandske torskebestand (Erik Smidt, Grønlands Fiskeriundersøgelser).

Grønlands Fiskeriundersøgelser 1946-84 1761

Grønlands Fiskeri- og  
Miljøundersøgelser 1984-87

Grønlands Miljøundersøgelser 1988- 2550

*Grønlands Fiskeriundersøgelser* blev oprettet 1946 med det formål at udforske de grønlandske farvandes levende ressourcer med henblik på fiskeri og fangstmæssig udnyttelse. Institutionen var et efter grønlandske forhold tilpasset sidestykke til Kommissionen for Danmarks Fiskeri- og Havundersøgelser (s. 1245), i hvilken Grønlands Fiskeriundersøgelser blev repræsenteret i 1950. Institutionen foretog desuden de fiskeri- og havundersøgelser, det påhvilede Danmark som medlem af internationale kommissioner (bl. a. IWC, Den Internationale Hvalfangstkommis-

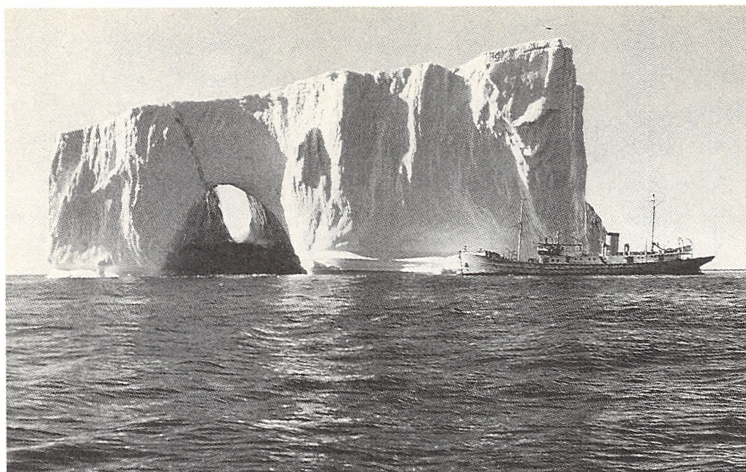

I 1950 blev Grønlands Fiskeriundersøgelser repræsenteret i Danmarks Fiskeri- og Havundersøgelser, som herefter stillede M/S "Dana" til rådighed for de årlige fiskeriundersøgelser ved Grønland. Dette billede af "Dana" med isbjerg er taget af biologen Erik Smidt ud for Godhavn i 1954. I Grønlands Fiskeriundersøgelser opbevares arkivalier og samlinger fra ekspeditionerne (Erik Smidt, Grønlands Fiskeriundersøgelser).

sion) at udføre i grønlandske farvande. Endvidere fik Grønlands Fiskeriundersøgelser til opgave løbende at undersøge det marine miljø og at rådgive mht. forebyggelse af forurening samt deltage i kontrollen med, at opstillede krav blev efterkommet og var tilstrækkelige. Denne virksomhed blev efterhånden udstrakt til også at omfatte miljøkontrol på landjorden. Som følge af miljøsagernes stigende vægt i institutionens arbejde blev dens navn pr. 1.4.1984 ændret til *Grønlands Fiskeri- og Miljøundersøgelser*.

Ved ophævelsen af Min. for Grønland udskiltes fiskeriundersøgelserne og henlagdes pr. 1.1.1988 under Grønlands Hjemmestyre, mens *Grønlands Miljøundersøgelser (GM)* ligesom Grønlands Geologiske Undersøgelse (s. 1915) henlagdes under Energin.

Som forskningsinstitution har Grønlands Fiskeriundersøgelser/ Miljøundersøgelser ikke pligt til løbende aflevering af arkivalier.

(NP/MH)

## Det Grønlandske Pris- og Lønnævn 1770 1951-64

Statsmin. nedsatte ved skrivelse af 12.4.1951 Det Grønlandske Pris- og Lønnævn, hvis opgave det var at følge løn- og prisudviklingen i Grønland og i Danmark og på basis af de foreliggende oplysninger at være rådgivende for Statsmin.s Grønlandsdepartement og bevillingsmyndighederne vedr. den fremtidige lønpolitik. Formand for nævnet blev Grønlandsdepartementets chef. Ved lov 199 af 4.6.1964 oprettedes Grønlandrådet, der overtog nævnets ressort, og nævnet ophævedes derfor med virkning fra december 1964. Nævnets arkiv er i Min. for Grønlands arkiv, j.nr. 0755-00 (korrespondance, notater og mødereferater 1951-64).

(BB)

## Grønlandstillægsnævnet 1964-71 212

## Det Grønlandske Lønningsråd 1971- 1213

Ved lov 168 af 27.5.1964 §90 om statens tjenestemænd i Grønland oprettedes *Grønlandstillægsnævnet*, som havde til opgave at vurdere størrelsen af løntillægget til tjenestemænd, der var ikke-hjemmehørende i Grønland. Lønningsrådets formand var formand for nævnet, hvis øvrige medlemmer udpegedes af Lønningsrådet og af ministeren for Grønland. I 1971 afløstes nævnet af *Det Grønlandske Lønningsråd*, der nedsattes af Min. for Grønland iht. lov 263 af 9.6.1971 om statens tjenestemænd i Grønland. Rådets opgave var at være rådgivende i alle spørgsmål om tjenestemænds ansættelsesforhold i Grønland, der opstod i medfør af loven.

*Henvisninger:* Min. f. Grønland, j.nr. 2300-14-20-00 og 2302-00.

*Indhold:* Der er ikke afleveret arkivalier (1990). (BB)

## Dispensationsnævnet for Grønland 1964-

1769

Ved lov 168 af 27.5.1964 om statens tjenestemænd i Grønland nedsattes Dispensationsnævnet for Grønland, der skulle afgøre tvivlsspørgsmål i forbindelse med tjenestemandsansættelser, dvs. vurdere, hvorvidt ansøgere var hjemmehørende i Grønland eller ikke. Formanden udpegedes af præsidenten for Østre Landsret blandt rettens dommere. Nævnet overførtes 1984 til Grønlands Hjemmestyre. Dispensationsnævnets arkiv indgår i Min. f. Grønlands arkiv, j.nr. 2300-03-02-01 (korrespondance 1964-72).

*(BB)*

## Det Offentlige Aftalenævn for Grønland 1980-91

1759

Ved lov 182 af 14.5.1980 nedsattes Det Offentlige Aftalenævn for Grønland. Nævnet repræsenterede som part den offentlige forvaltning i Grønland og havde til opgave at indgå og opsigte kollektive overenskomster og aftaler om løn- og ansættelsesvilkår med ansatte i den offentlige forvaltning i Grønland. Desuden traf aftalenævnet beslutning om iværksættelse af arbejdsretlige forholdsregler herunder i voldgiftssager og ved mægling. Med skr. af 28.5.1986 fra Grønlands Hjemmestyre fik aftalenævnet overdraget hjemmestyrets arbejdsgiverinteresser vedr. hjemmestyrets ansatte i Danmark. Beslutninger truffet af nævnets bestyrelse kunne ikke indbringes for anden administrativ myndighed. Aftalenævnet lededes af en bestyrelse, der bestod af en formand og 6 medlemmer. Med lov 854 af 16.9.1988 overflyttedes sager vedr. offentlige arbejdsmarkedssager til Finansministeriet. Aftalenævnet ophævedes ved lov 193 af 26.3.1991.

*Henvisninger:* Min. for Grønland, j.nr. 0860-131.

*Indhold:* Der er ikke afleveret arkivalier (1990).

*(BB)*

## Den Grønlandske Erhvervslånefond 1776 1950-69

Ved lov 278 af 27.5.1950 om erhvervslån oprettedes Den Grønlandske Erhvervslånefond med Statsmin. som ressortministerium. Det var fondens opgave at yde kapitalstøtte og påtage sig garantier til fordel for danske firmaer, herunder grønlandske og færøske, der agtede at drive virksomhed i Grønland. Statsmin. udpegede fondens bestyrelse efter forhandling med andre involverede ministerier. Ved Min. for Grønlands oprettelse (bek. 252 af 12.9.1955) overgik fonden hertil.

Fonden ophævedes 1.12.1969 ved ikrafttræden af lov 48 af 20. 2.1969 om erhvervsstøtte i Grønland. Fondens arkiv er i Min. for Grønlands arkiv, j.nr. 1541-01-00 (notater og diverse 1957-69).

(BB)

## Det Grønlandske Erhvervsstøtteudvalg 1777 1953-85

Ved bek. 181 af 6.6.1953 om lån og tilskud til erhvervsformål i Grønland nedsatte Statsmin. Det Grønlandske Erhvervsstøtteudvalg. Det var udvalgets opgave at yde lån og evt. tilskud til danske statsborgere og virksomheder hjemmehørende i Grønland til anskaffelse og forbedring af motorbåde, fangst- og fiskeriredskaber, til opførelse, overtagelse og forbedring af værkstedsbygninger o.l. samt til foranstaltninger til landbrugets fremme. Det Grønlandske Erhvervsstøtteudvalg overgik til Grønlands Hjemmestyre i 1985. Udvalgets arkiv er i Min. for Grønlands arkiv, j.nr. 1540-03-00 (mødereferater, beretninger og diverse 1955-78).

(BB)



## Det Jordbrugsfaglige Udvalg for Statens 1780 Forsøgsvirksomhed i Grønland 1956-77

Ved skrivelse af 28.5.1956 nedsatte Min. for Grønland Det Jordbrugsfaglige Udvalg for Statens Forsøgsvirksomhed i Grønland. Udvalget bestod af repræsentanter fra Min. for Grønland, Kgl. Grønlandske Handel og berørte danske og grønlandske organisationer. Udvalget blev nedlagt i 1977. Udvalgets arkiv er i Min. for Grønlands arkiv, j.nr. 1500-06-01 (korrespondance og notater 1956-77). (BB)

## Samarbejdsudvalget vedr. 1781 Fiskerierhvervet i Grønland 1957-75

Ved skrivelse af 9.11.1957 nedsatte Min. for Grønland Samarbejdsudvalget vedr. Fiskerierhvervet i Grønland. Udvalgets opgave var i samarbejde med Kgl. Grønlandske Handel at undersøge mulighederne for at gennemføre forbedringer af fiskeriet i Grønland. Udvalget bestod af handelsinspektøren for Grønland som formand og repræsentanter for berørte organisationer. Udvalget nedlagdes i 1975. Samarbejdsudvalgets arkiv er i Min. for Grønlands arkiv, j.nr. 1500-00-03-01 (korrespondance, mødereferater og notater 1957-75). (BB)

## Det Fiskerifaglige Udvalg for Grønland 1779 1961-77

Min. for Grønland nedsatte ved skrivelse af 14.7.1961 Det Fiskerifaglige Udvalg for Grønland. Det havde til opgave at søge fiskeriet moderniseret og udbygget. Udvalget bestod af repræsentanter for Min. for Grønland, Fiskerimin., Kgl. Grønlandske Handel og berørte danske og grønlandske organisationer. Udvalget nedlagdes i 1977. Udvalgets arkiv er i Min. for Grønlands arkiv, j.nr. 1500-00-03-01 (korrespondance og notater 1961-77). (BB)



## Kontaktgruppen vedr. Fåreavl i Grønland 1977-88 1787

Min. for Grønland nedsatte i skrivelse af 5.10.1977 Kontaktgruppen vedr. Fåreavl i Grønland. Det var gruppens opgave at rådgive min. i spørgsmål om fåreavl i Grønland. Ved Min. for Grønlands nedlæggelse ophørte kontaktgruppen. Arkivet indgår i Min. for Grønlands arkiv, j.nr. 1500-16-14 (korrespondance og div. notater 1977-88). (BB)

## Kontaktgruppen vedr. Fangererhvervet i Grønland 1979-87 1788

Min. for Grønland nedsatte ved skrivelse af 2.7.1979 Kontaktgruppen vedr. Fangererhvervet i Grønland. Kontaktgruppen bestod af embedsmænd og havde til opgave at støtte landsstyremedlemmet for bygder og yderdistrikter samt Landsstyret i spørgsmål vedr. fangererhvervet i Grønland. Ved Min. for Grønlands nedlæggelse i 1987 ophørte kontaktgruppen.

*Henvisninger:* Min. for Grønland, j.nr. 1561-05.

*Indhold:* Korrespondance 1979-81. (BB)

## Det Grønlandske Nævn for Ulykkesforsikring 1962- 1771

Ved kgl. anordn. 42 af 2.2.1962 om forsikring mod følger af ulykkestilfælde oprettedes Det Grønlandske Nævn for Ulykkesforsikring. Derved kom lov 142 af 8.5.1959 om forsikring mod følger af ulykkestilfælde til også at gælde for Grønland. Nævnet

hørte under Socialmin. og havde landsdommeren i Grønland som formand og medlemmer fra Grønlands Landsråd og berørte Grønlandske organisationer. Dets afgørelser kunne indankes for Ulykkesforsikringsrådet og Socialmin. Nævnets arkiv er deponeret i Det grønlandske Landsarkiv i Nuuk. (BB)

## Boligstøtteudvalget for Grønland 1953-87 1778

Iht. bek. 207 af 29.6.1953 om støtte til boligbyggeri i Grønland nedsatte Statsmin. Boligstøtteudvalget for Grønland til at varetage de administrative forretninger vedr. ydelse af støtte til boligbyggeri på Statsmin.s vegne. Landshøvdingen over Grønland var formand for udvalget, og de to øvrige medlemmer udpegedes af Den Kgl. Grønlandske Handel og Det Grønlandske Landsråd. Udvalget havde sæde i Godthåb. Boligområdet overførtes ved lov 944 af 23.12.1986 til Grønlands Hjemmestyres ressort med virkning fra 1.1.1987, hvormed Boligstøtteudvalget ophævedes. Udvalgets arkiv er deponeret i Det Grønlandske Landsarkiv i Nuuk.

*Henvisninger:* Min. for Grønland, j.nr. 1604-01-00. (BB)

## Ernæringsrådet for Grønland 1955-79 1775

Ved Statsmin.s skrivelse af 29.6.1955 nedsattes et Ernæringsråd for Grønland. Dets formål var at bringe oplysning om ernærings-spørgsmål ud til den grønlandske befolkning samt arbejde for gennemførelse af undersøgelser af den grønlandske befolknings ernæringsstilstand. Rådet bestod af repræsentanter fra Min. for Grønland, Kongelig Grønlandske Handel, Sundhedsstyrelsen og Statens Husholdningsråd. Rådet blev nedlagt i 1979.

*Henvisninger:* Min. for Grønland, j.nr. 1248-04-104-00.

*Indhold:* Der er ikke afleveret arkivalier (1990). (BB)

## Ekspropriationskommissionen for Grønland 1972- 1786

Ved lov 182 af 26.5.1972 om ekspropriationer i Grønland nedsatte Min. for Grønland Ekspropriationskommissionen for Grønland. Loven gav mulighed for ekspropriationer i Grønland, når almenvellet krævede det. Kommissionens opgave var at behandle forslag om ekspropriationer og fastsætte erstatninger. Kommisarius for Statens Ekspropriationer i Jylland var formand for kommissionen. Ved nedlæggelsen af Min. for Grønland blev kommissionen overflyttet til Min. for Offentlige Arbejder.

*Henvisninger:* Min. for Grønland, j.nr. 1248-04-104-00.

*Indhold:* Der er ikke afleveret arkivalier (1990). (BB)

## Grønland: Uddannelse og kultur

### Udvalget vedr. Fredningslov for Grønland 1975-77 1784

Som følge af fredningslov 266 af 22.5.1974 nedsatte Min. for Grønland ved skrivelse af 2.1.1975 Udvalget vedr. Fredningslov for Grønland for at planlægge gennemførelsen af en nationalpark i Nord-Østgrønland. Udvalgets arkiv er i Min. for Grønlands arkiv, j.nr. 1780-06-01 (korrespondance, notater og mødereferater 1975-77). (BB)

### Fredningsrådet for Grønland 1977-80 1785

Ved lov 266 af 22.5.1974 om fredning blev et område i Nord-Østgrønland fredet som nationalpark. Nationalparken skulle iht.

bek. 374 af 25.5.1976 administreres af Min. for Grønland sammen med et alsidigt sammensat fredningsråd. Ved skrivelse af 22. 4.1977 nedsatte Min. for Grønland Fredningsrådet for Grønland.

Da Grønlands Hjemmestyre overtog fredningsområdet fra ministeriet 1.1.1981, blev Hjemmestyret ansvarligt for rådets fortsatte arbejde. Fredningsrådets arkiv er i Min. for Grønlands arkiv, j.nr. 1780-00 (korrespondance, notater, mødereferater 1976-81). (BB)

## Udvalget for Samfundsforskning i Grønland 1955-70 2278

I kriminalloven for Grønland (lov 55 af 5.3.1954 kap. 35 §121 stk.2) bestemtes det, at loven skulle tages op til revision i 1959-60, og at revisionsforslaget skulle ledsages af regelmæssige undersøgelser af det grønlandske samfund med henblik på vurdering af kriminallovens virkning.

Ved skrivelse fra Statsmin. af 14.1.1955 nedsattes Udvalget for Samfundsforskning i Grønland. Det havde til opgave at planlægge og lede de videnskabelige undersøgelser, der skønnedes fornødne for at sikre lovgivningsmagten og administrationen et solidt grundlag for det videre arbejde til fremme af en rolig og harmonisk kulturel udvikling. Udvalget ophævedes ved skrivelse fra Min. for Grønland af 27.2.1970. Udvalgets arkiv er i Min. for Grønlands arkiv, j.nr. 1480-00-08 (mødereferater og diverse 1955-70).

*Henvisninger:* Bet. afg. af Udvalget for samfundsforskning i Grønland, 1959 (Sv.1419). Bet. afg. af Udvalget for samfundsforskning i Grønland, 1961 (Sv.1420). Bet. afg. af Udvalget for samfundsforskning i Grønland, 1962 (Sv.1423). (BB)

## Det Rådgivende Udvalg vedr. Samfundsforskning i Grønland 1970-78 1782

Min. for Grønland nedsatte ved skrivelse af 23.1.1970 Det Rådgivende Udvalg vedr. Samfundsforskning i Grønland. Udvalgets

kommissorium var at tilrettelægge et program for den samfundsforskning, som finansieredes af min., og som kunne være til nytte for den offentlige planlægning. Udvalget bestod af repræsentanter fra universiteterne, Min. for Grønland, Socialforskningsinstituttet og Grønlandsrådet.

Udvalget ophævedes i 1978, og dets arbejdsområde blev overført til Kommissionen for Videnskabelige Undersøgelser i Grønland. Udvalgets arkiv er i Min. for Grønlands arkiv, j.nr. 1441-05-06 og j.nr. 4003-01-02 (mødereferater og korrespondance 1955-78). (BB)

## Uddannelsesrådet for Grønland 1962-70 1766

Ved en skrivelse fra Min. for Grønland af 12.1.1962 nedsattes Uddannelsesrådet for Grønland med den opgave at koordinere bestræbelserne for uddannelse af den grønlandske befolkning. På rådets første møde 18.1.1962 beskrev minister for Grønland, M. Gam, rådets opgave således: "Fra forskellig side er der ønsker om, at danske skal vige for grønlandere på de betroede poster, og det har vi ikke noget imod, og som led heri vil Uddannelsesrådet for Grønland finde frem til udveje for en bedre placering af kvalificerede grønlandere". Rådet havde ti medlemmer samt et antal tilfornordnede, der repræsenterede Det Centrale Uddannelsesråd, Undervisningsmin. og Unge Grønlanders Råd m.fl.

Uddannelsesrådet blev nedlagt i 1970. Dets arkiv indgår i Min. for Grønlands arkiv, j.nr. 1200-08 (mødereferater 1962-68). (BB)

## Erhvervsuddannelsesrådet for Grønland 1971- 1767

Ved lov 93 af 17.3.1971 om erhvervmæssig uddannelse i Grønland oprettedes Erhvervsuddannelsesrådet for Grønland, hvis formål det var at tilvejebringe og ajourføre uddannelsesforanstaltningerne, således at de kom til at svare til den tekniske udvikling og forholdene på arbejdsmarkedet. Rådet havde Landshøvdingen over Grønland som formand og medlemmer fra

arbejdstager- og arbejdsgiverorganisationer i Grønland. Til varetagelse af det daglige arbejde ansattes en uddannelsesinspektør, der tillige var rådets sekretær og havde ansvar for budgetforslag og budgetkontrol. Ved ikrafttræden 1.1.1981 af lov 582 af 29.11.1978 om erhvervsmæssige uddannelser overførtes rådet til Grønlands Hjemmestyres ressort. Arkivet er deponeret i Erhvervsdirektoratet for Grønland.

*Henvisninger:* Min. for Grønland, j.nr. 1271-00-00. (BB)

## Det Grønlandske Lektorat 1737-1980 1757

Ved kgl. res. af 8.2.1737 blev der oprettet et grønlandsk seminarium i København, hvor teologer, der skulle arbejde i Grønland, kunne få undervisning i det grønlandske sprog. Til seminariet blev knyttet en lektor, der var ansvarlig for undervisningen. Nærmere regler for seminariets afgangsprøve blev fastsat med kgl. anordn. 175 af 15.4.1926, hvori det bestemtes, at prøven afholdtes af lektoren og to censorer beskikket af Kirkemin. Seminariet og dermed Det Grønlandske Lektorat hørte under Missionskollegiet til 1859, herefter under Min. for Kirke- og Undervisningsvæsenet og Kirkemin., indtil Statsmin. i 1935 overtog de grønlandske sager. Da Min. for Grønland blev oprettet 1955, blev det nye ministerium ansvarlig for lektoratet, indtil det i 1966 atter overgik til Kirkemin. Lektoratet blev nedlagt 1.1.1980.

*Henvisninger:* Lektor, provst Aage Bugge, Privatarkiv nr. 5242.

*Indhold:* Manuskript til Aage Bugge: *Dansk-grønlandske Stiløvelser*, 1966. (BB)

## Redaktionen af Dansk-Grønlandsk Ordbog 1939-60 1774

Formålet med udarbejdelsen af Dansk-Grønlandsk Ordbog var først og fremmest at tilvejebringe et hjælpemiddel for grøn-

lændere ved studiet af det danske sprog. Arbejdet påbegyndtes i februar 1939, og redaktionen bestod af den senere grønlandske lektor, provst Aage Bugge, som formand, seminarieførstander Ad. Fuglsang-Damgaard, redaktør Kr. Lyngø og seminarielærer Frederik Nielsen m.fl. Omkostningerne ved redaktion og trykning betales af Statsmin.s Grønlandsdepartement, senere af Min. for Grønland. Ordbogen udkom 1960.

*Indhold:* Referatprotokoller 1939-60. Korrespondance. Arbejds-sedler. Hovedkorrektur. Manuskript. (BB)

## Stednavneudvalget for Grønland 1934-83 1773

Ved bek. 33 af 1.2.1934 blev der af statsministeren nedsat et Stednavneudvalg for Grønland, som virkede under Kommissionen for Videnskabelige Undersøgelser i Grønland. Udvalget fik myndighed til at træffe afgørelser ang. grønlandske stednavne, og ethvert forslag til navngivning af lokaliteter inden for grønlandsk territorium skulle for at blive anerkendt af den danske stat godkendes af dette udvalg.

Med Grønlands Styrelses skrivelse af 11.4.1949 blev udvalget nedsat som et selvstændigt udvalg, med henblik på kortudgivelser. Mens udvalget hidtil fortrinsvis havde beskæftiget sig med forslag til navngivning af lokaliteter indsendt af ekspeditioner m.fl., blev det nu pålagt udvalget at tage stilling til og autorisere samtlige stednavne i Grønland.

Ved lov 555 af 30.11.1983 bestemtes, at Grønlands Hjemmestyre ved landstingslov fastsatte regler om navngivning af lokaliteter inden for grønlandsk territorium, hvormed udvalget kom under Hjemmestyrets ressort.

*Henvisninger:* Materiale vedr. udvalget er i Grønlands Styrelses arkiv, Gruppeordnede sager 1912-40 gr. 2 og 1941-49 på j.nr. 7010 og 7110. I Ministeriet for Grønlands arkiv er materiale vedr. udvalget på j.nr. 1442-01-00 til nr. 1442-01-03.

*Indhold:* Mødereferater 1935. (BB)



## Stipendieudvalget for Grønland 1968- 1783

Iht. bek. af 11.9.1968 (Grønlandsk Lovsamling) nedsatte Min. for Grønland Stipendieudvalget for Grønland. Udvalgets opgave var at varetage administrative opgaver i forbindelse med stipendier og lån til grønlandske uddannelsessøgende, der ønskede at studere i den øvrige del af riget. Medlemmerne af udvalget repræsenterede Min. for Grønland, Undervisningsmin., Finansmin. og de grønlandske uddannelsessøgende.

I 1980 overgik udvalget sammen med undervisningsområdet i øvrigt til Grønlands Hjemmestyre. Stipendieudvalgets arkiv er i Min. for Grønlands arkiv, j.nr. 1236-00-06-03 (mødereferater, notater og korrespondance 1968-77). (BB)

## Dansk Polarcenter 1989- 2450

1.1.1989 oprettedes Dansk Polarcenter som en institution under Forskningsdirektoratet (Undervisnings- og Forskningsmin.) og overtog en række opgaver, som hidtil havde været varetaget af Grønlandsdepartementet (Statsmin.). Dansk Polarcenter var et service- og informationscenter vedr. polarområderne, herunder især Grønland, for danske og grønlandske forskningsinstitutioner, erhvervslivet og offentligheden i Grønland og Danmark. Centret varetog sekretariatsfunktioner for *Kommissionen for Videnskabelige Undersøgelser i Grønland* og myndighedsbehandlingen af danske og grønlandske videnskabelige og sportsmæssige ekspeditioner, som anmeldtes til gennemførelse i Grønland.

I Dansk Polarcenter indgik *Den Videnskabelige Forbindelsesofficer for Grønland*, som varetog koordinerende, rådgivende og kontrollerende opgaver vedr. dansk og udenlandsk forskningsaktivitet i Grønland og bistod myndigheder og forskningsinstitutioner med løsning af specialopgaver i relation til det arktiske område.

*Henvisninger:* Dansk Polarcenter fortsatte udgivelsen af publikationerne *Meddelelser om Grønland*, *Tusaat/Forskning i Grønland*, *Newsletter* samt *Tidsskrift for Grønlands Retsvæsen*.

*Indhold:* Der er ikke afleveret arkivalier (1990). (WR)

## Tilsynsudvalget for Grønlanderhjemmet 1764 1955-81

Staten blev ansvarlig for Grønlanderhjemmets økonomi, da Grønlandsdepartementet i 1952 overtog en række af hjemmets økonomiske forpligtelser. I 1964 købte staten den ejendom i Hellerup, som hjemmet hidtil havde lejet. Ved skr. af 15.7.1955 nedsatte Min. for Grønland Tilsynsudvalget for Grønlanderhjemmet. Da Grønlanderhjemmet 1.1.1981 overførtes fra Min. for Grønland til Grønlands Hjemmestyre, blev Tilsynsudvalget ophævet.

Tilsynsudvalgets arkiv er i Min. for Grønlands arkiv, j.nr. 1237-00 (korrespondance og notater 1956-81). (BB)

## Færøerne

### Taksationskommissionen og 2488 Revisionskommissionen iht. lov af 29.3. 1867 ang. en ny Skyldsætning af Jorderne på Færøerne 1867-77

Den ældre matrikulering på Færøerne gik efter sigende tilbage til middelalderen og var endnu i det 19. årh. bestemmende for påligning af alle skatter og afgifter på jord, herunder fæsteafgift af det offentlige jordegods (kongsjord). Da matriklens grundlag, reglerne for værdiansættelse og de anvendte enheder var ubekendte, og da matrikuleringen således var utilfredsstillende som udtryk for jordens produktions- og skatteevne og uden sammenhæng med den faktiske skyldsætning, indgav amtmanden over Færøerne i 1860 et forslag til Justitsmin. om en omordning af matrikelvæsenet, bl.a. for at skabe grundlag for en forøgelse af skatterne til dækning af større offentlige udgifter til skolevæsen mv. Forslaget behandledes af Lagtinget i de følgende år, og

flertallets indstilling forelagdes herefter gennem Justitsmin. for Rigsdagen. Iht. lov af 29.3.1867 skulle der nedsættes en *Taksationskommission* (§2) til at udføre taksationen. Den udnævntes af Lagtinget og bestod af to medlemmer for hvert præstegæld samt af to kontrollerende medlemmer, der deltog i taksationen på alle øerne. En *Revisionskommission* (§4) bestående af landfogden og to af Lagtinget valgte medlemmer foretog derpå et eftersyn af taksationen og behandlede indkomne indsigelser. Instrukser for Taksations- og Revisionskommissionerne udstedtes af Justitsmin. 10.4.1867.

Kommissionsarkiverne indgår i Justitsmin., Færøsager (s.126) og består af Taksationskommissionens forretningsprotokol 1877 og Revisionskommissionens forhandlingsprotokol 1876-77. I *Føroya Landsskjalasavn* i Tórshavn findes taksationsprotokollerne vedr. kongsjorden.

*Henvisninger:* Departementstid. 1867 s.277ff., 406ff. (lov m. motiver), s.446ff., 517ff. (instrukser). Protokol over den i Henhold til Lov ang. en ny Skyldsætnig af Jorderne paa Færøerne af 29de Marts 1867 foretagne Taxation af bemeldte Jorder, 1873 (fotografisk optr., Tórshavn 1973). Forslag og Betænkninger afgivne af Den færøske Landbokommission nedsat iht. lov af 13.3.1908, 1911 (Sv.1391). E.A.Bjørk: *Færøsk bygderet*, Tórshavn 1956/57. (WR)

## Det Dansk-Færøske Kulturfond 1951- 2459

Ved tillægsbevillingslov for 1950-51 overførtes de tilbagebetalte rentefri lån, som under 2. Verdenskrig var ydet unge færing, til den samtidigt oprettede Dansk-Færøske Kulturfond til fremme af den kulturelle forbindelse mellem Færøerne og den øvrige del af det danske rige. Ved lov 189 af 5.6.1959 om anvendelse af overskuddet i visse krigsforsikringsforbund henlagdes en del af dette overskud til Dansk-Færøsk Kulturfond. Fondets sekretariatsforretninger varetoges af Statsmin.

*Henvisninger:* Folketingstid. 1958/59 A, sp.1230.

*Indhold:* Der er ikke afleveret arkivalier (1990). (WR)

## Det Rådgivende Udvalg vedr. Færøerne 2003 1964-

Det Rådgivende Udvalg vedr. Færøerne blev oprettet ved lov 28 af 29.1.1964 §6 i forbindelse med oprettelsen af Investeringsfonden for Færøerne. Lovhjemmelen for udvalget bortfaldt i 1976, og siden har det været nedsat administrativt. Det havde 5 medlemmer og en formand, de 4 medlemmer beskikkedes efter indstilling fra finansministeren, handelsministeren, fiskeriminister og Danmarks Nationalbank; det sidste medlem indstilledes af Det Rets- og Statsvidenskabelige Fakultet ved Københavns Universitet i forening med Det Økonomiske og Juridiske Fakultet ved Aarhus Universitet.

Udvalgets opgave var at holde sig løbende underrettet om den økonomiske udvikling på Færøerne og at afgive indberetning til statsministeren herom. Endvidere skulle udvalget udtale sig om sager forelagt det af statsmyndigheder eller af bestyrelsen for Investeringsfonden. Sådanne udtalelser blev gjort obligatoriske, før en statsinstitution kunne søge om bevilling til økonomiske foranstaltninger på Færøerne. Stort set har udvalget ikke afgivet udtalelser til andre end Statsmin., i hvis journalsager de enkelte udtalelser befinder sig. Udvalget havde selvstændigt arkiv indtil 1983. Derefter journaliseredes dets korrespondance i Statsmin.

*Indhold:* Der er ikke afleveret arkivalier (1990). (HCW/MH)

## Investeringsfonden for Færøerne 1964- 1999

Investeringsfonden for Færøerne oprettedes ved lov 28 af 29.1.1964 med den opgave at stille midler til rådighed for investeringer, navnlig i større offentlige anlæg og lign., som måtte anses for påkrævede eller ønskelige af hensyn til det færøske erhvervslivs udvikling, og hvortil der ikke fra anden side kunne skaffes tilstrækkelige midler til en rationel og økonomisk forsvarlig gennemførelse. Af renter og afdrag kunne der yderligere ydes lån til private virksomheder, sammenslutninger af virksomheder og til organisationer med almennyttige formål.

Fonden lededes af en bestyrelse på 5 medlemmer, som be-

skikkedes af statsministeren, 2 efter indstilling fra Færøernes Lagting og 2 efter indstilling fra hhv. finansministeren og handelsministeren. Formanden udnævntes af statsministeren. Bestyrelsen skulle indhente udtalelse fra Det Rådgivende Udvalg vedr. Færøerne (se ovf.), inden der blev truffet aftale om, hvorvidt lån kunne ydes, og skulle endvidere afgive årlig beretning om fondens virksomhed.

Statsmin. overdrog i 1979 Investeringsfondens arkiv til Det Færøske Hjemmestyre. (HCW/MH)

# ARKIVER AF FREMMED PROVENIENS

## Indhold:

Den Kgl. Prøjsiske Regering i Slesvig 1864-1920  
Sønderjyske jernbanesager 1864-1920  
Sønderjyske folketællinger 1871-1910  
Sønderjyske forstsager 1864-1920  
Tyske folketællingskort vedr. optanter m.fl. 1885  
Generalbevollmächtigter für den Arbeitseinsatz Dienststelle  
    Dänemark 1940-44  
Oberregierungsrat H.C.Korff 1940-45  
Dienstgruppe Dänemark 1945-47  
Tyske myndigheder under besættelsen af Danmark  
    (1934)1940-45  
(Standesamt für deutsche Flüchtlinge auf Fünen 1945-46, se s.  
    1483)

## Den Kgl. Prøjsiske Regering i Slesvig 2001/3 1864-1920

Arkivalierne er modtaget af Indenrigsmin. og Undervisningsmin. efter rekvisition fra den tyske kommissær iht. traktat mellem Danmark og Tyskland af 10.4.1922 vedr. udveksling af forvaltningsakter efter Genforeningen med Sønderjylland.

*Hjælpebidler:* Seddelreg. 44.

*Indhold:* Sager vedr. vaccinationsvæsen 1872-1917. Sager vedr. apotekervæsen (henlagt efter amt, herunder efter apotek) 1865-1920. Sager vedr. jordmodervæsen 1869-1919.

*Die Provinzial Schul-Collegium:* Sager vedr. Realskolen i Sønderborg 1878-1920. (WR)

Wohnhaus für 2 Grenzaufseher  
auf Haltepunkt Danisgaard.

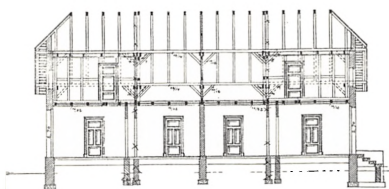
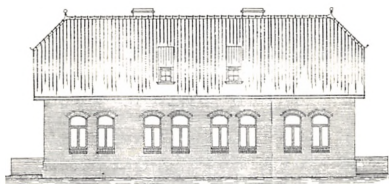

Sångsnitt c.d.

De sønderjyske jernbanesager 1864-1920 indeholder mange sager om nybyggeri ved grænsestationerne. Omkring århundredskiftet blev det planlagt at bygge en ny station i Farrisgaard (senere Farris), Jels sogn, på banen Vamdrup-Hamburg. I 1905 havde Königliche Eisenbahndirektion zu Altona tegningerne færdige både til station og boliger for to "Grenzaufseher" med familier. Billedet viser et udsnit af tegningen til beboelsen. Dobbeltthuset, hvor hver lejlighed havde 3 værelser og kammer på loftet, havde arkitektonisk det karakteristiske tyske præg. Sagen om Farris station indeholder tillige planer for stationens udbygning i 1915, da den blev beordret anvendt til krigsfangelejr (Rigsarkivet: Sønderjyske jernbanesager 1964-1920, pk. 6).

## Sønderjyske jernbanesager 1864-1920 2001/3

Sagerne er afleveret til Rigsarkivet af DSBs Baneafdeling og har proveniens i *Königliche Eisenbahn-Direktion zu Altona*. Jf. Kort- og tegningssamling: Statsbanerne, Baneafd., "Det tyske arkiv" (F-planer og I-planer).

*Hjælpeidler:* Protokol m. fortegnelse over sagerne er i kasse nr. 68.

*Indhold:* Strækningssager. Byggeplaner, dels grunderhvervelsesakter for banernes anlæggelse (ordnet efter banestrækning), dels sager (licitationer, kontrakter, bygge- og tegningssager) vedr. de enkelte stationer (ordnet stationsvis) ca. 1885-1920. (WR)

## Sønderjyske folketællinger 1871-1910 2001/3

Sagerne er afleveret af Statistisk Departement og har proveniens i *Preussisches Statistisches Landesamt* i Berlin.

*Indhold:* Die handschriftlichen Ergebnisse der Volkszählungen von 1871, 1880, 1890, 1900 und 1910 für die Kreise Apenrade, Hadersleben und Sonderburg. Folketælling 1.12.1910: Kommu-





nelister og tællingslister for Åbenrå, Haderslev og Sønderborg Kredse samt de afståede dele af Flensborg og Tønder Kredse.

(WR)

## Sønderjyske forstsager 1864-1920

2001/3

De sønderjyske forstsager er afleveret af *Staatsarchiv Kiel* i 1924 og har proveniens i Den Prøjsiske Regering i Slesvig (*Forstabteilung*).

*Hjælpeidler:* Afleveringsfortegnelse med angivelse af akternes betegnelse og *Aktenzeichen*.

*Indhold:* Akter vedr. forstforvaltningen ordnet efter *Oberfürstereien* for Flensborg, Sønderborg, Åbenrå og Haderslev amter og herunder henlagt efter *Aktenzeichen*. (WR)

## Tyske folketællingskort vedr. optanter m.fl. 1885

2001/2

Udtagne tællingskort fra folketælling i Prøjsen 1.12.1885 omfatter personer med angivet dansk statsborgerskab (*Staatsangehörigkeit*), dvs. personer fra Danmark, bosiddende i Prøjsen (også uden for Hertugdømmerne). Betegnelsen "optanter" er således ukorrekt. Kortene er, så vidt ses, afleveret til Rigsarkivet under 2. Verdenskrig, men de nærmere omstændigheder er ikke kendte.

*Henvisninger:* P.A.Callø: Danske Undersaatter i Nord- og Mellemslesvig i 1885. En statistisk Undersøgelse, i: *Sønderjyske Årbøger*, 1942 s.110ff. Hans H. Worsøe: Folketællinger i Nordslesvig 1864-1919, i: *Sønderjyske Årbøger*, 1964 s.393ff. Materiale til en vejledning om Indenrigsministeriets arkiv (dupl.), Rigsarkivet 1975 s.49-50.

*Indhold:* Tyske folketællingskort 1885 ordnet efter tællingsdistrikter i Hertugdømmerne, herunder hvert køn for sig alfabetisk efter navn. Kort fra det øvrige Prøjsen samlet særskilt. (WR)

Generalbevollmægtiget für den 2001/1  
Arbeitseinsatz Dienststelle Dänemark  
1940-44

Den tyske generalbefuldmægtigede for indsats af arbejdskraft (Oberregierungsrat Dr. Heise) var underlagt det tyske Rigsarbejdsministerium. Mod slutningen af krigen betegnedes han også som *Der Beauftragte für den Vierjahresplan*, som sorterede under *Rüstungsministerium*. Arkivalierne fra *Dienststelle Dänemark* er afleveret til Rigsarkivet af Socialmin. Sagerne vedrører anvendelsen af dansk arbejdskraft i Tyskland og ved de tyske tropper i Norge (jf. i øvrigt Statens Udvandringskontor s.1516).

*Henvisninger: Das Bundesarchiv und Seine Bestände*, 1961 s.84 og 89.

*Indhold: Gruppeordnede korrespondancesager 1940-44. (MH)*

Oberregierungsrat H.C.Korff 1940-45 2001/5

Oberregierungsrat Hans Clausen Korff var *Abteilungsleiter (Finanzabteilung)* ved det tyske *Reichskommissariat* i Oslo. I okt. 1940 fik han til opgave "auch die dänischen Verhältnisse in finanzieller und währungspolitischer Hinsicht zu beobachten", og han var i så henseende tillige *Abteilungsleiter beim Reichbevollmächtigten des Deutschen Reiches in Kopenhagen*. Arkiverne fra Rigskommissariatets *Finanzabteilung* mv. er i Riksarkivet i Oslo.

*Indhold: Div. vedr. finansielle forhold i Danmark 1940-45. (WR)*

Dienstgruppe Dänemark 1945-47 2584

Efter Tysklands kapitulation 5.5.1945 forestod en særlig tysk styrke, kaldet "Dienstgruppe Dänemark", bestående af enheder fra alle tre dele af den tyske Wehrmacht, efter dansk-engelsk ordre afviklingen af det tyske militær i Danmark, herunder stryg-

ning af søminer, rydning af landminefelter og dumpning af senepsgas og ammunition i havet. Blandt opgaverne hørte endvidere registrering af tyske soldatergrave i Danmark og opsporing af det såkaldte Wehrmachtsgefolge i de tyske flygtningelejre. Styrken bestod i 1945 af ca. 4.500 mand.

Fra dansk side førtes tilsyn med arbejdet gennem Dansk Militærkontrol for Dienstgruppe Dänemark. Dienstgruppe Dänemarks arbejde afsluttedes officielt pr. 1.8.1947, men fortsatte på flygtningeområdet indtil november 1947.

*Henvisninger:* Henrik Havrehed: *De tyske flygtninge i Danmark 1945-49*, 1987 s. 259ff.

*Indhold:* Besætningsliste uden angivelse af tidligere tjenestested 1946-47. Besætningsliste for "Tsingtau" 1947. Besætningslister for 4-R(äumungs) Flottille 1947. Personalefortegnelse for kvarteret i Frederikshavn 1946-47. Besætningslister for 5., 22., 25. og 39. Ministrygerflotille 1946-47. Besætningslister for 3. og 5. Minerydningsdivision 1946. 3. Ministrygertransportgruppe 1946. Transportgruppe "Weser" 1947. (PO)

## Tyske myndigheder under besættelsen af Danmark (1934)1940-45 2585

Under og efter besættelsen 1940-45 blev arkivalier fra den tyske besættelsesmagt taget i forvaring af modstandsbevægelsen og af danske myndigheder. De bevarede arkivalier har karakter af brudstykker, idet hovedparten af de tyske myndigheders arkiver blev destrueret i besættelsens slutfase.

En del af de bevarede arkivalier blev benyttet under retsopgøret efter besættelsen, se Politiets Efterretningstjeneste, Centralkartoteket og Frøslev- og Horserødlejrene s.585ff., mens andet materiale blev overtaget af Generalstabens Efterretningssektion. Enkelte arkivalier kom via lokale myndigheder til landsarkiverne, herunder materiale, som stammede fra general von Hannekens hovedkvarter i Silkeborg. Disse arkivalier er nu i Rigsarkivet, hvor de udgør en særskilt gruppe (tidligere i Håndskriftsamlingen). I det følgende omtales dels denne gruppe, dels de arkivalier fra tyske myndigheder, som er indgået i Generalstabens Efterretningssektions arkiv ("Stockholmarkivet").

*Henvisninger:* Det Tyske Handelskammer 1936-46, Privatarkiv nr. 10.347. Den Tyske Arbejdsfront i Danmark 1939-45, Privatarkiv nr. 10.213.

Vedr. film og kopier af arkivalier i tyske arkivinstitutioner, se I s.896ff.

*Hjælpemidler:* Tyske civile og militære myndigheder og tyske partiinstitutioner 1934-47 (dupl.), Interne Arkivfortegnelser, 1972. Tyske arkivalier om Danmark 1848-1945, bd. 1, Foreløbige Arkivregistraturer. Ny Serie nr. 15, 1978.

## Der Reichsbevollmächtigte in Dänemark

*Henvisninger:* Tysk rigsbefuldmægtiget i Danmark, Dr. Werner Best, Privatarkiv nr. 5135.

*Indhold:* Passerseddel for Dr. Werner Best. Omkostningsberegning ved undtagelsestilstand 1944. Korrespondance med tyske myndigheder vedr. Deutsches wissenschaftliches Institut i København 1943. Akter vedr. drab i Rødbyhavn 1942 og vedr. sammenstød mellem danske og tyske 1942-43.

## Deutsches Konsulat in Kopenhagen

*Indhold:* Regningskemaer 1942-43.

## Befehlshaber der Ordnungspolizei

*Indhold:* Krigsdagbog for det tyske ordenspoliti 1943-44. Håndakter vedr. sagsfordeling og forretningsgang 1943-44. Tjenestepplaner 1944-45. Dagsbefalinger 1945. Liste over pengeoverførelser 1944-45. Kommandanten på Dagmarhus 1943-45.

## I. Polizei Wachbataillon

*Indhold:* Vagtforskrifter 1943-44.

## II. Polizei Wachbataillon

*Indhold:* Anvisninger vedr. det tyske politis forhold i Danmark 1943-44.

## Der höhere SS- und Polizeiführer in Dänemark

*Indhold:* Manuskripter til taler, formentlig holdt af den højere SS- og politifører Günther Pancke. Stabskommandanten: Tjenesteplaner, dagsbefalinger mv. 1945. Materiale vedr. våbenedkastninger og faldskærmsagenter 1945. Styrkemelding for SS-Polizeibataillon Dänemark 4.5.1945. Bekæmpelse af uroligheder i Danmark 1945. Foranstaltninger mod uroligheder i København 1945. Planspil 1944. Tilintetgørelse af arkivalier 1945, m.m.

## SS- und Polizeigericht XXX, Kopenhagen

*Henvisninger:* I Politiets Efterretningstjenestes arkiv indgår procesakter i sager mod danske statsborgere, se s.585ff.

*Indhold:* Sagsfordelingsliste 1944. Generelle akter vedr. ægte-skabsindgåelse for SS-personale 1943-44. Materiale (rekonstrueret) vedr. retlig undersøgelse mod kancellist Kneidl og medlemmer af Schalburg-korpset 1945.

## Befehlshaber der Sicherheitspolizei und des Sicherheitsdienstes

En del af arkivalierne indgår i Generalstabens Efterretningssektion ("Stockholm arkivet").

*Henvisninger:* I Politiets Efterretningstjenestes arkiv indgår arkivalier fra det tyske sikkerhedspoliti, se s.585ff.

*Indhold:* Personaleakter vedr. danske statsborgere 1944-45. Materiale vedr. Vertrauensmänner 1944. Befalinger til chefen for sikkerhedspolitiet og sikkerhedstjenesten 1944-45. Befehlsblatt des Chefs der SIPO und des SD 1944-45, m.m.

(*Generalstabens Efterretningssektion:* (Luftbeskyttelsesforanstaltninger 1944-45).

## Befehlshaber der Sicherheitspolizei und des Sicherheitsdienstes: Aussendienststelle Aalborg

Gruppen indgår i Generalstabens Efterretningssektion ("Stockholmarkivet").

*(Indhold: (Fortegnelse over danske statsborgere indsat i Ålborg Arrest af tysk politi 1944-45. Kasse- og regnskabsbøger 1943-45. Lønningsbilag for Gestapo 1945).*

## Geheime Staatspolizei (Gestapo): Staatspolizeistelle Düsseldorf und Aussenstelle in Duisburg und Essen

*Indhold: Akter vedr. danske statsborgere (fortrinsvis tysklandsarbejdere) 1935-44.*

## Geheime Feldpolizei Gruppe 737

*Indhold: Dagsbefalinger, korrespondance mv. 1943-44.*

## Geheime Feldpolizei Gruppe 737, Aalborg

Gruppen indgår i Generalstabens Efterretningssektion ("Stockholmarkivet").

*(Indhold: (Brevbog 1943-44. Forhørsakter for danske og tyske 1943-45).*

## Konzentrationslager Buchenwald: Lagerarzt

*Indhold: Akter vedr. sundhedstilstand og obduktion for 34 danske politifolk (litra A-M).*

## SS-Ersatzkommando Dänemark: Feldpost Annahmestelle Apenrade

*Indhold: Fortegnelse over feltpostpakker til danske frivillige 1943-45. Postkvitteringer og regninger for feltpostpakker til danske frivillige 1943-45. Korrespondance (uordnet) vedr. feltpostpakker 1943-45.*



## Hitler-Jugend: Standort Kopenhagen

*Indhold:* Korrespondance og personalesager 1934-38.

## Reichsstelle für Tiere und tierische Erzeugnisse: Aussenstelle Kopenhagen

*Indhold:* Korrespondance 1941-45.

## Deutscher akademischer Austauschdienst: Zweigstelle Kopenhagen

*Indhold:* Korrespondance vedr. stipendier til studier i Tyskland, oversættelse af afhandlinger m.m. 1940-41.

## Organisation Todt: Baustelle Aalborg

Gruppen indgår i Generalstabens Efterretningssektion ("Stockholmarkivet").

*Henvisninger:* Se også Revisionsudvalget for Tyske Betalinger 1945-59: Sager vedr. tyske betalinger under besættelsen (s. 1382).

*(Indhold:* (Regninger for leveret grus 1944. Materiale vedr. forskellige byggearbejder i Nørrejylland 1943-45).

## Wehrmacht

Samlingen af arkivalier, der hidrører fra den tyske værnemagts enheder, omfatter bl.a. krigsdagbøger, dagsbefalinger, stamruller, styrkelister, kommandosager, krigsrets- og disciplinærrettsmateriale, sager vedr. ammunition og forplejning m.m. Dertil kommer en omfattende samling kort og tegninger.

Vedr. sager om byggearbejder for værnemagten, se Revisionsudvalget for Tyske Betalinger 1945-59 (s.1380).

En del af arkivalierne indgår i Generalstabens Efterretningssektion ("Stockholmarkivet").

*Henvisninger:* General Hermann von Hanneken, Privatarkiv nr. 5533.

*Hjælpe midler: Tyske civile og militære myndigheder og tyske partiiinstitutioner 1934-47 (dupl.), Interne Arkivfortegnelser, 1972. Tyske Arkivalier om Danmark 1848-1945, bd.1: Den Tyske Mari-nes Arkiv 1848-1945. Det Tyske Luftvåbens Arkiv 1940-45. Fore-løbige Arkivregistraturer. Ny Serie nr. 15, 1978.*

*Indhold: Wehrmacht, Heer: Oberkommando der Wehrmacht 1940-42. Höheres Kommando der Wehrmacht 1940, 1942. Wehr-wirtschaftsstab, senere Rüstungsstab Dänemark 1940-45. Gericht der Division nr. 166, 1943-44. I. Artillerie Abteilung Regiment 218, 1940-41. Nachrichten Betriebs Kompanie Dänemark 1940-45. Deutsche Militärverlegung, Grundtvighus 1943-45. Rundfunk-Station des deutschen Hauptquartiers in Silkeborg 1942-45. Standortoffizier Frederikshavn 1945. Standortälteste Aalborg 1942-45. Standortkommandantur Horsens 1943. Wehr-machtlager Oksbøl 1942. Diverse.*

*Wehrmacht, Marine: Marineverpflegungsamt Kopenhagen 1942-46.*

*Wehrmacht, Luftwaffe: Dienststelle L 47 368, Luftgau-Postamt Hamburg 1940-43. Fliegerhorstkommandantur L Kastrup 1945. Bauleitung der Luftwaffe Aalborg West 1941-44. Luftwaffe Orts-lazarett Aalborg 1940-42.*

*Generalstabens Efterretningssektion ("Stockholmarkivet"):*

*(Indhold: Wehrmacht, Heer: (Wehrmachtsbefehlshaber Däne-mark 1940-45. 385. Infanterie Division I 1941-42. 385. Infanterie Division II. 1942. 385. Infanterie Division III 1942. 385. In-fanterie Division IV 1943. Grenadier Regiment 1018, 1940-44. Panzer Grenadier Regiment 83 1943. Reserve Panzer Grenadier Bataillon 3, 1. Kompanie 1940-45. Marschbataillon z.b.V. 254 (Bromberg) 1940. III Bataillon/Infanterie Regiment "Osna-brück" 1934-40. Ersatz- und Ausbildungs Bataillon (M) 276, I 1944-45. Gernadier Ersatz Bataillon 366, 1944. Infanterie Ersatz Bataillon 484, I 1939-44. Heeres Küsten Artellerie Regiment 180, 1941-45. Baukolonne 122, 1939-41. Funkmesskompanie 1944-45. Diverse).*

*Wehrmacht, Marine: (Marinebefehlshaber Dänemark 1939-42. 2. Batterie/Marine Artillerie Abteilung 509, 1944-45. Marine-standortverwaltung Frederikshavn 1943-45. Marineausrüstungs-stelle Aalborg 1940-44. Diverse).*

*Wehrmacht, Luftwaffe:* (General der Luftwaffe in Dänemark 1942-45. Fliegerhorstkommandantur Odense 1945. Fliegerhorstkommandantur Hadersleben 1945. Baubezirk I der Luftwaffe Dänemark 1943. Bauleitung der Luftwaffe Aalborg See 1941-43. Bauleitung der Luftwaffe Aalborg Länd 1940-44. Diverse). (PO)

## SAMLING AF KORT OG TEGNINGER (2. Afd.)

Om kortsamlingen i Rigsarkivets 1. Afd., se I s. 877ff. De bestående af kort og tegninger, der anføres i det følgende, stammer i princippet fra perioden efter 1848, men der er også ældre kort, ligesom der i Rigsarkivets 1. Afd. findes kort og tegninger, der er yngre end dette år.

Kort og tegninger, der benyttes i administrative sammenhænge, må pga. formatet ofte anbringes andre steder (på hylder, i rulleform eller i kortskabe) end de sager, de funktionelt tilhører. Kort og tegninger kommer således til at udgøre særsamlinger. Det er især areal- og bygningsforvaltende myndigheder og tekniske organer mv., der benytter denne henlæggelsesform. Kort og tegninger, som ikke er skilt ud fra de sager, de vedrører, er ved arkivaliernes aflevering indgået med sagerne i Rigsarkivet, som regel uden at der er gjort særlig bemærkning om deres eksistens.

Ordningen af 2. Afd.s Kort- og Tegningsamling og hjælpemidlerne til dens benyttelse er mangelfuld. Dertil kommer, at store dele af samlingerne pga. uhensigtsmæssige opbevaringsforhold ikke kan benyttes, før der er foretaget et større restaurerings- og konserveringsarbejde. I nogle få tilfælde har 2. Afd. udarbejdet eller overtaget hjælpemidler til benyttelse af afleverede kort og tegninger, men almindeligvis vil afleveringsfortegnelserne være den eneste indgang. Tidligere var det imidlertid ikke ualmindeligt, at institutionerne afleverede kort og tegninger til Rigsarkivet uden afleveringsfortegnelse.

Bedst udbytte af kort- og tegningsmaterialet får man, når det sammenholdes med de rækker af sager, det vedrører. Det kan imidlertid være vanskeligt at knytte denne forbindelse. Oplysninger i kortets eller tegningens legende og evt. journalpåtegninger vil lejlighedsvis kunne føre til identifikation af sagen. Omvendt indeholder en sag langt fra altid tilstrækkelige op-

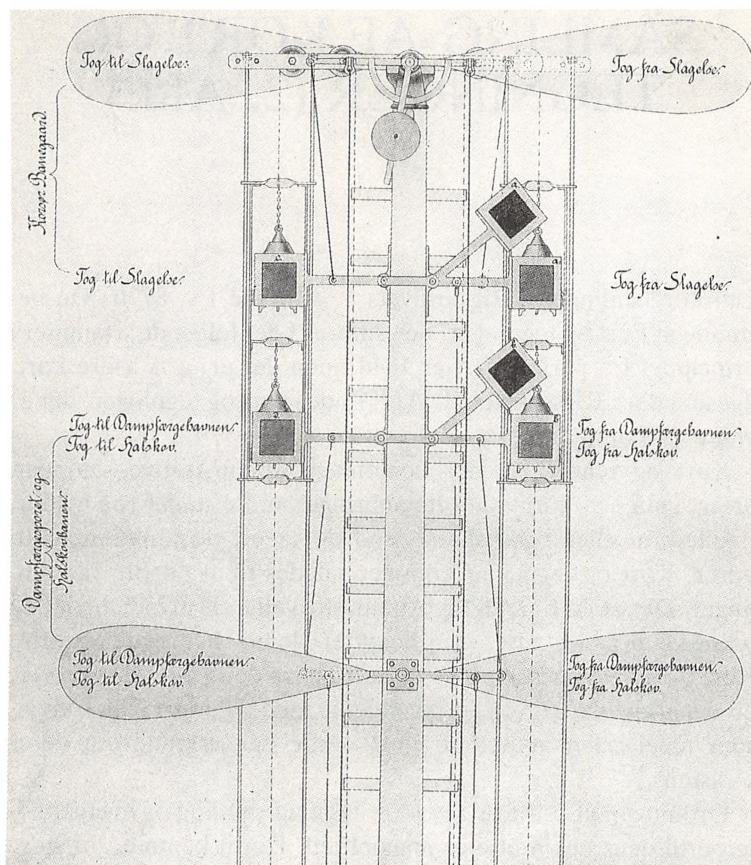

DSB har afleveret en række tegningsamlinger til Rigsarkivet. Heri indgår bl.a. denne afbildning af en optisk telegraf for Korsør Banegård tegnet i 1883 (Rigsarkivet: Kort og tegninger, DSB, Baneafd., Ældre Normaltegninger M. VI a nr. 22).

lysninger til, at man med sikkerhed kan lokalisere de evt. tilhørende tegninger og kort.

*Henvisninger:* Marie Louise Brandt, J. Nybo Rasmussen og Lizzi Schwenger: *Danske Kortsamlinger, en Guide*, 1989 s. 63f.

Ministeriet for Offentlige Arbejder 13

Se s. 227. Ministeriets aflevering 1970 er kommet til Rigsarkivet via Folketingets Bibliotek og Arkiv.

*Indhold:* Tegninger af det nye Rigsarkivs bygning 1907. Aflevering 1970 (div. planer og projekter: Banegårdsforholdene i København 1886, 1892, Jernbanebro over Limfjorden, Københavns Havn, Statslufthavn på Amager 1920).

Det Sjællandske Jernbaneselskab 2315

Generaldirektoratet for Statsbanerne 41

Se s. 996 og 1003. Ingeniørofficeren J.C.G. Hedemann (1825-1901) var overingeniør ved bygningen af forskellige Sjællandske banestrækninger (København-Klampenborg, Roskilde-Masned-sund, Roskilde-Kalundborg) og fungerede som teknisk konsulent for direktionen indtil 1893. Viggo Rothe (1814-91) var opr. teknisk direktør for Det Sjællandske Jernbaneselskab (stiftet 1844) fra 1855 selskabets administrerende direktør, i hvilken stilling han fortsatte, efter at selskabet i 1880 blev overtaget af staten. Han trådte tilbage 1885, da de sjællandske jernbaner forenedes med de jysk-fynske jernbaner.

*Hjælpemidler:* Folioreg. (33) Foreløbig Arkivregistratur (F.A.) 4. serie nr. 2 Hedemanns Tegningsarkiv og (34) F.A. 4. serie nr. 1 Rothes Tegningsarkiv.

*Indhold:* Rothes Tegningsarkiv 1845-85 og Hedemanns Tegningsarkiv 1865-90: Projekter og tegninger til spor, bygninger mv. på sjællandske jernbaner.

Generaldirektoratet for Statsbanerne, Baneafdelingen 41

Se s. 1030ff.

*Hjælpe midler:* Folioereg. (35) F.A. 4. serie nr. 4 Ældre Bygnings-tegninger, (36) F.A. 4. serie nr. 3 Ældre Normaltegninger, (87) Ældre Sporplaner og (37) Fotografisamling.

*Indhold:* Ældre Bygningstegninger (stationsbygninger mv. fra hele landet inkl. Sønderjylland) 1854-1947. Ældre Normaltegninger (tekniske tegninger, skinnetyper, banelegemer, perroner, drejeskiver, kraner, signaler, elektrisk telegraf, troljer, vogne, lokomotiver). Ældre sporplaner fra Sjælland og Lolland-Falster. Målte stationspladser 1886-1957. Sporplaner for sønderjyske baner. Fotografisamling (inden- og udenlandske broer, færgelejer, havneanlæg, stationsbygninger mv., trafikuheld) 1864-1930.

Privatbaner, tegninger og kort mv.: Ålborg-Hadsund 1900. Ålborg-Års 1899. Lyngby-Vedbæk 1900. Sorø-Vedde 1900. Høng-Tølløse 1901. Skagensbanen 1890. Vejle-Vandel 1897. Vejle-Give 1894. Den bornholmske Jernbane 1901. Horsens-Tørring 1891. De sønderjyske amtsbaner.

## Vandbygningsdirektoratet 1185

Se s. 1044.

*Hjælpe midler:* Afleveringsfortegnelser (detaljerede) 1968, 1974.

*Indhold:* Anlægstegninger (havne, broer mv.) 1797-1966. Skibstegninger.

## Overskyldrådet 1190

Se s. 1742.

*Hjælpe midler:* Folioereg. (30, hft. 1-2). Kartotek.

*Indhold:* Grundværdikort, landdistrikter, 8. Alm. Vurdering 1936.



Statens Ligningsdirektorat: Afdeling for 1193  
Vurdering af Fast Ejendom

Se s. 1750.

*Hjælpe midler:* Folioereg. (29, hft. 1-2). Kartotek.

*Indhold:* Grundværdikort, købstæder, 8., 9. og 10. Alm. Vurdering 1936, 1945 og 1950.

Geodætisk Institut 1955

Samlingen omfatter forskellige udgaver af trykte kort anskaffet ved køb 1964.

*Hjælpe midler:* Seddelregistraturer.

*Indhold:* Trykte kort, Danmark 1:40.000, 1847, 1870-1913, 1:80.000, 1845-70. Målebordsblade 1:20.000, ældre og nyere række. Litograferede minorerede matrikelkort. Trykte kort, Grønland varierende målestok, for det meste opmålinger 1884-1936.

Justitsministeriet, 1. Kontor 05/1

Se s. 111.

*Indhold:* Bygningstegninger, Straffeanstalten i Viborg og sindsygehospitalerne i Viborg, ved Vordingborg og Århus. Atlasblade ved Bull (Jylland, Fyn, Sjælland og Møn), Geertz (Holsten-Lauenborg) og Manza (Nørrejylland).

Indenrigsministeriet, 1. Kontor (KK) 03/3

Se s. 206.

*Hjælpe midler:* Folioregistratur 225, IV.

*Indhold:* Aflevering 1952 (ældre bygningstegninger og planer vedr. Randers, Tønder, Sorø, Vedsted, Åby-Bjersted kommune, Bygholm Hovedgård, København-Søborg, Mørkøv, Vildmosen mv. 1921-38 og u.å.).

## Christiansborg Slots Byggeudvalg af 03/198-15 15.11.1903

Se s. 220. Arkitekt Th. Jørgensens og murerformand Andersens arkiver.

*Indhold:* Bygningstegninger vedr. genopførelse af Christiansborg Slot 1904ff. (96 mapper).

## Landbrugsministeriet, 14/4 Domænekontoret

Se s. 252. De kort og tegninger, som Landbrugsministeriets 2. Kt., Domænekontoret, afleverede i 1917 (div. matrikel- og parcelkort, fiskeri-, skov-, strandkort, samt bygningstegninger 1799-1849) befinder sig nu i Rigsarkivets 1. Afd.

*Hjælpebidler:* Afleveringen 1917, se Folioreg. (24) F.A. serie 3 nr. 5. Afleveringerne senere end 1917 er ikke særskilt registreret.

*Indhold:* Aflevering 1925 (ejendomme amtsvis, søkort, forstrande, driftsplaner 1905-51 og udførelse af driftsplaners forskrifter 1881-1901). Aflevering 1960 (kort til GD-journalsager 1924-42, kort til SKD-journalsager 1879-1941, kort til MC-sager 1851-1928).

## Brunkulstilsynet 1068

Se s. 1150.

*Indhold:* Matrikelkort A-Å ca. 1940-54.

Direktoratet for Statsskovbruget: 1044  
Skovreguleringen

Se s. 1607. Rigsarkivet modtager løbende nytrykte skovreguleringskort (såkaldte skeletkort) i to eksemplarer, hvoraf ét videresendes til vedk. landsarkiv.

*Hjælpemidler:* Seddelregistraturer.

*Indhold:* Skeletkort (skovdistrikt) 1877-1911, 1950-86.

Fiskeridirektoratet / Fiskeriministeriet 27

Se s. 269 og 1232.

*Indhold:* Aflevering 1960 (søkort, kort over østersbanker mv.: Limfjorden samt Randers Fjord, Mariager Fjord og Isefjord 1886-1948).

Ministeriet for Kirke- og 16/1  
Undervisningsvæsenet: Kontoret for  
Kirkevæsenet

Se s. 138. Tegningerne af dronning Elisabeths gravmæle er kommet til Danmark i forbindelse med ligets overførelse til Skt. Knuds Kirke i Odense i 1883.

*Henvisninger:* (Dronning Elisabeths begravelse:) Hans Bjørn: Jeg vil blive hos Eders Nåde, *Skalk* 1989 nr. 6 s. 9-20.

*Indhold:* Tegninger vedr. restaurering af kirker. Tegninger af dronning Elisabeths gravmæle i Gent (Tombe d'Isabella d'Autriche, Reine de Danemarch).

Kirkeministeriet 16

Se s. 150.

*Indhold:* Aflevering 1959 (journaliserede og ujournaliserede kort og tegninger).

Konsulenten ang. Kirkers Opvarmning 2060

Se s. 622.

*Hjælpedidler:* Folioregistratur 21 (henviser til journalsager med tegninger vedr. landsbykirkers opvarmning 1889-1933).

Undervisningsministeriet: Byggeudvalg 17/198

Se s. 174. Bygningstegninger udført af kgl. bygningsinspektører.

*Hjælpedidler:* Folioreg. (84)

*Indhold:* Tegninger til statsskoler o.a. offentlige bygninger ca. 1920.

Ukendt og usikker proveniens

*Indhold:* "Danske Missionskort". Strandingskort. Tyske(?) tegninger af bygninger i København. Straffeanstalten i Nyborg. Københavns Jernbanekonkurrence 1899. (MH)

# SAMLING AF LYDBÅND

Rigsarkivets samling af lydbånd indeholder bånd og enkelte grammofonplader, navnlig med samtaler om besættelsestiden, hovedsagelig optaget på rigsarkivar Johan Hvidtfeldts foranledning, herunder interviews med modstandsfolk og med personer, der gjorde tysk tjeneste under 2. Verdenskrig. Den anden store gruppe udgøres af bånd med interviews med arkivfolk og med optagelse af taler ved forskellige særlige lejligheder inden for arkivvæsenet. Endelig indgår der i samlingen lydbånd fra en række privatarkiver (bl.a. politikerens Aksel Larsen og direktør Caspar Hasselriis, Denmark America Committee). Samlingen omfatter ca. 120 lydbånd.

*Henvisninger:* Carl Petersen: Lydbånd i arkivvæsenets tjeneste, i: *Arkiv 1974*, s.36-39. - 2.Afd.s Projektj.nr. 1990-31.

*Hjælpemidler:* Hylderegistratur (efter accession). Navneregister (alfabetisk). (WR)

# REGISTRE

## INDHOLD:

Proveniensnummerregister s. 1961

Register til udvalg og kommissioner ad hoc s. 1969

Register til institutioners navne s. 2001

## PROVENIENSNUMMER- REGISTER

Proveniensnummerregistret henviser fra proveniensnummer  
(arkivnummer) til sidetal.

01 71	17 154	39 366	1013 1198
02 79	17/198 1958	40 407	1014 1189
03 189	18 480	41 1005, 1953	1015 1222
03/3 1955	19 287	42 1071, 1090	1016 1198
03/198/15 1956	20 325	43 326	1018 1223
04 329	22 304	44 415	1019 1223
05 107	23 245	45 411	1020 1166
05/1 1955	24 302	46 399	1021 1166
06 135	25 283	47 246	1022 1168
07 417	26 313	48 189	1023 1166
08 436	27 269, 1957	49 224	1024 1168
09 459	28 447	99 1804	1025 1166
10 476	29 411	1001 736	1026 1171
11 225	30 484	1004 1157	1027 1169
12 482	31 181	1005 1160	1029 1176
13 227, 1953	32 303	1006 1143	1030 1175
14 247	33 400	1007 1186	1031 1219
14/4 1956	34 323	1008 1187	1032 1174
15 271	35 285	1009 1184	1033 1169
16 150	36 398	1010 1181	1034 1183
16/1 1957	37 347	1011 1125	1035 1152
16 1958	38 383	1012 1179	1036 1152

1962 *Proveniensenummerregister*

1037	1153	1097	1213	1158	965	1207	1725
1038	1153	1098	1215	1159	965	1208	1716
1039	1197	1099	1216	1160	967	1209	1723
1040	1190	1100	1213	1161	955	1210	59
1041	1144	1101	1216	1162	952	1211	1724
1042	1154	1102	1217	1163	1205	1212	1923
1043	1180	1103	1162	1164	1206	1213	1923
1044	1607,	1104	1163	1165	1207	1214	1729
	1957	1105	1162	1166	1209	1215	1729
1045	1602	1106	1164	1167	1209	1216	1747
1046	1606	1107	1164	1168	1218	1217	1758
1047	1613	1108	1149	1169	1610	1218	1759
1048	1608	1109	1150	1170	537	1219	1759
1049	1609	1110	1178	1171	592	1220	1766
1050	1608	1111	1173	1172	1741	1221	1763
1051	1611	1112	1178	1173	1720	1222	1764
1052	1611	1113	1177	1174	1731	1223	1763
1053	1612	1114	1172	1175	1895	1224	1763
1054	1223	1115	1640	1176	1773	1225	1766
1055	1605	1116	1172	1176/3	1785	1226	1765
1056	1617	1117	1640	1176/7	1785	1227	1761
1064	1615	1118	1194	1177	1794	1228	1762
1065	1612	1119	1195	1178	529	1229	1761
1066	785	1121	1196	1179	538	1230	1762
1068	1150,	1122	1199	1180	601	1231	1765
	1956	1123	1224	1181	601	1232	1764
1070	1151	1124	1191	1182	1757	1233	1766
1071	1148	1125	1193	1184	1756	1234	1767
1072	1147	1126	1193	1185	1044,	1235	1751
1073	1141	1128	1655		1954	1236	1751
1074	1138	1129	1394	1186	974	1239	1769
1075	1127	1131	1178	1187	1104	1240	981
1076	1137	1132	1188	1188	985	1241	1770
1077	1140	1133	1188	1189	1744,	1242	1781
1078	1182	1134	1207		1745	1244	1794
1079	1146	1135	1190	1190	1742,	1245	1788
1080	1155	1136	1219		1954	1246	984
1081	1122	1137	1219	1191	1724	1247	1340
1082	1124	1138	1220	1192	1744,	1248	808
1083	1140	1139	1220		1748	1249	920
1084	1155	1140	1168	1193	1742,	1251	1650
1085	1159	1143	1613		1748,	1252	1650
1086	1158	1145	1230		1955	1253	607
1088	1203	1146	1232	1194	1752	1254	973
1089	1204	1147	1144	1195	1753	1255	915
1090	1204	1148	1642	1196	535	1256	1052
1091	1199	1149	1142	1197	1768	1257	1660
1091	1087	1150	1227	1200	936	1258	1699
1092	1184	1151	1226	1202	1343	1259	933
1093	1225	1153	1212	1203	64	1260	924
1094	1189	1155	1734	1204	64	1261	926
1095	1224	1156	951	1205	63	1262	1747
1096	1189	1157	964	1206	62	1265	1656



Proveniensenummerregister 1963

1266	1560	1322	1704	1381	560	1439	1501
1267	912	1323	1704	1383	560	1440	1527
1268	918	1325	923	1384	556	1441	1528
1269	936	1327	930	1385	558	1442	1528
1270	936	1328	929	1386	559	1443	1526
1271	938	1329	929	1387	941	1446	1507
1272	1685	1330	932	1388	555	1447	1512
1273	1666	1331	885	1389	542	1448	1522
1274	993	1332	913	1390	558	1450	1499
1275	623	1333	916	1391	544	1452	1504
1276	1699	1334	923	1392	1712	1453	1504
1277	1663	1335	918	1393	543	1454	1529
1279	1657	1336	1522	1394	618	1454/3	1537
1280	1657	1337	1662	1395	620	1455	1537
1281	1669	1338	931	1397	615	1456	1539
1282	1690	1339	1388	1398	619	1457	1538
1284	1638	1340	760	1399	621	1458	1540
1286	1693	1341	761	1401	1042	1459	1543
1287	1694	1342	1853	1402	981	1460	1524
1288	1668	1343	1726	1403	979	1461	1542
1289	1681	1344	1389	1404	1569	1462	1506
1290	1682	1347	917	1405	1051	1463	1518
1291	1682	1348	528	1406	1053	1464	1521
1292	1682	1349	570	1407	995	1465	1523
1293	714	1350	572	1408	1050	1466	1497
1294	1655	1351	609	1409	1050	1467	1717
1295	1668	1352	573	1410	1051	1468	1520
1296	1635	1353	573	1411	1056	1469	1497
1297	1689	1354	1480	1412	1068	1470	1618
1298	712	1355	567	1413	1069	1471	1546
1299	1701	1356	546	1414	1070	1472	1120
1300	1703	1357	547	1415	1070	1473	1619
1301	1701	1358	549	1416	1711	1474	51
1302	1686	1359	546	1417	1714	1475	1719
1303	1686	1360	549	1418	990	1476	649
1304	1683	1361	554	1420	996	1477	1329
1305	1687	1362	552	1421	994	1478	1327
1306	1728	1363	541	1423	1574	1479	1333
1307	1854	1364	532	1424	1575	1480	1903
1308	1826	1366	533	1425	1572	1481	1308
1309	1729	1367	534	1426	1575	1482	1314
1310	1720	1368	566	1427	1572	1483	1314
1311	1704	1369	791	1428	1055	1484	1313
1312	1688	1370	600	1429	1565	1485	1335
1313	1684	1372	563	1430	1214	1486	1338
1314	1502	1373	562	1431	1493	1487	1324
1315	1685	1374	611	1432	1494	1488	1326
1316	1692	1375	564	1433	1543	1489	1292
1317	1705	1376	569	1434	1496	1490	1289
1318	1702	1377	62	1435	1542	1492	1287
1319	715	1378	613	1436	1495	1494	1353
1320	1689	1379	561	1437	1496	1495	1357
1321	1691	1380	557	1438	1505	1496	1360

---

1497	1361	1557	1274	1614	863	1671	792
1498	1361	1558	1285	1615	862	1672	794
1499	1385	1559	1282	1616	861	1673	716
1500	1362	1560	1274	1617	898	1675	1673
1501	1382	1561	1391	1618	888	1677	652
1502	1364	1562	1389	1619	878	1678	730
1503	1365	1563	1362	1621	896	1679	801
1504	1367	1564	1290	1622	863	1680	758
1505	1368	1565	1300	1623	897	1681	807
1506	1581	1567	884	1624	865	1682	804
1507	1349	1569	865	1625	901	1683	804
1508	1344	1570	877	1626	879	1684	800
1509	1346	1571	875	1627	825	1685	797
1510	1347	1572	875	1628	843	1686	799
1511	1372	1574	869	1629	825	1687	798
1512	1377	1575	869	1630	844	1688	799
1513	1374	1576	874	1631	865	1689	648
1514	1378	1578	872	1632	866	1691	882
1515	1367	1579	848	1633	880	1692	770
1516	1369	1580	849	1634	837	1693	772
1517	1301	1581	847	1635	834	1695	681
1518	1305	1582	846	1636	830	1696	684
1519	1305	1583	845	1638	833	1697	654
1521	1316	1584	835	1639	834	1700	688
1522	1320	1585	988	1640	827	1702	687
1523	1318	1586	821	1641	836	1703	668
1524	1319	1587	881	1642	838	1704	677
1525	1315	1588	883	1643	827	1705	643
1526	1273	1589	857	1644	859	1706	672
1527	1302	1590	853	1645	644	1707	665
1528	1302	1591	861	1646	1693	1708	666
1529	1268	1592	854	1647	812	1709	670
1530	1271	1593	854	1648	641	1710	663
1531	1270	1594	858	1649	674	1711	665
1534	522	1595	859	1650	660	1712	667
1535	522	1596	861	1651	682	1713	671
1536	522	1597	860	1652	689	1714	671
1537	522	1598	857	1654	693	1715	671
1538	1903	1599	855	1656	695	1716	550
1539	1321	1600	864	1657	727	1717	671
1540	1295	1601	841	1658	651	1718	679
1543	1298	1602	839	1659	659	1719	684
1544	1294	1603	889	1660	658	1720	775
1545	1293	1604	890	1661	658	1721	775
1547	1366	1605	731	1662	1439	1722	773
1548	1260	1606	894	1663	655	1723	659
1549	1266	1607	893	1664	653	1724	781
1551	1260	1608	895	1665	657	1725	776
1552	1263	1609	895	1666	650	1726	789
1553	1265	1610	822	1667	642	1727	774
1554	612	1611	900	1668	764	1728	1448
1555	1265	1612	900	1669	768	1729	1436
1556	1259	1613	852	1670	1817	1730	783

Proveniensenummerregister 1965

1731	661	1790	53	1863	1456	1923	1627
1732	779	1791	1448	1864	1425	1924	1638
1733	778	1792	1419	1865	1428	1925	1636
1734	780	1793	512	1866	1429	1926	1636
1738	718	1795	1427	1867	1429	1927	1609
1739	719	1797	893	1868	1427	1928	1615
1740	726	1798	1430	1869	1452	1932	1605
1741	710	1799	1433	1870	1453	1933	1231
1742	762	1800	1435	1871	788	1934	1234
1743	703	1801	1623	1872	1452	1935	1245
1744	645	1802	1440	1873	711	1936	1249
1745	645	1804	1440	1874	1556	1938	1243
1746	645	1806	1422	1875	1562	1939	1238
1747	647	1807	1426	1876	1552	1940	1240
1748	707	1808	1411	1877	1555	1941	1241
1749	716	1809	1412	1878	1567	1942	1240
1750	723	1810	1498	1881	1566	1943	1236
1751	639	1811	1412	1883	1624	1944	1237
1752	1478	1812	1441	1885	1573	1945	1247
1753	1890	1813	1443	1886	1578	1946	1251
1754	1892	1814	539	1887	1579	1947	1790
1757	1932	1815	1445	1888	1578	1948	1237
1758	1917	1817	1450	1889	1593	1949	1242
1759	1924	1818	712	1890	1332	1950	1239
1760	1920	1819	1451	1892	1564	1951	1243
1761	1921	1820	1443	1893	1558	1952	1235
1762	1915	1821	1563	1894	1576	1953	1861
1764	1935	1823	1464	1895	1631	1954	1869
1765	1912	1825	1465	1896	1621	1955	1870,
1766	1931	1828	1467	1897	1641		1955
1767	1931	1829	1467	1898	1590	1956	1063
1768	1913	1831	1468	1899	1591	1957	1859
1769	1924	1833	1460	1900	1589	1959	1871
1770	1923	1835	1461	1901	1595	1960	1861
1771	1927	1837	1462	1902	1598	1961	1865
1772	1913	1838	1461	1903	1594	1962	1868
1773	1933	1840	1460	1904	1599	1964	687
1774	1932	1841	1471	1905	1598	1966	829
1775	1928	1842	1473	1906	1626	1971	1732
1776	1925	1843	1474	1907	1632	1972	1545
1777	1925	1844	1474	1908	1633	1973	59
1778	1928	1845	1475	1909	1398	1974	57
1779	1926	1846	1479	1911	1643	1990	656
1780	1926	1846/1	1480	1912	1642	1994	1103
1781	1926	1847	1485	1913	1643	1996	942
1782	1930	1849	1482	1914	1391	1997	943
1783	1934	1850	1482	1915	1645	1998	903
1784	1929	1851	1486	1916	1396	1999	1937
1785	1929	1855	788	1917	1622	2000/1	1485
1786	1929	1856	1415	1918	1625	2000/2	1176
1787	1927	1857	1416	1919	636	2001/1	1943
1788	1927	1859	1420	1920	1624	2001/2	1942
1789	1901	1862	1413	1922	1601	2001/3	1939,

1966 *Proveniensenummerregister*

---

	1940,	2113	540	2177	56	2252	960
	1942	2114	1669	2178	867	2253	961
2001/5	1943	2115	1384	2179	734	2254	963
2002/1	899	2116	1697	2181	904	2255	964
2002/2	881	2117	1645	2182	1634	2256	956
2002/3	897	2121	604	2184	690	2257	965
2002/4	901	2124	1384	2185	554	2259	953
2002/6	811	2125/1	1885	2186	1916	2260	967
2002/7	811	2125/2	1880	2187	1061	2261	962
2003	1937	2125/3	1881	2188	1576	2262	961
2004	943	2125/4	1885	2189	1558	2263	962
2007	1502	2125/5	1882	2190	1565	2265	961
2008	1891	2125/9	1884	2191	1393	2266	955
2009	1503	2125/11	1883	2193	1574	2267	1381
2010	942	2125/12	1886	2197	1580	2268	980
2012	1553	2134	986	2199	623	2269	987
2017	1910	2135	987	2200	850	2270	1055
2018	886	2137	1523	2202	1156	2271	1053
2019	853	2138	1520	2204	1681	2275	1257
2020	1109	2139	1627	2205	1663	2276	1259
2021	826	2140	1390	2206	919	2277	1789
2022	61	2141	1399	2208	931	2278	1930
2023	982	2142	1392	2211	930	2279	932
2024	985	2143	1390	2217	624	2280	823
2025	1637	2144	1401	2219	1220	2281	1334
2026	1570	2145	1394	2222	736	2283	599
2027	860	2146	1401	2223	735	2285	1291
2028	892	2147	1393	2224	734	2288	720
2029	1470	2148	1402	2225	735	2289	1297
2030	1671	2149	1402	2226	735	2290	1297
2036	1060	2151	553	2228	1285	2291	1544
2037	1126	2153	1380	2229	1592	2292	1416
2038	729	2154	1286	2230	1348	2293	1296
2049	1547	2155	1286	2231	1349	2294	1266
2051	1547	2156	1630	2232	1264	2295	1370
2052	1544	2157	407	2233	1283	2296	1369
2053	691	2158	556	2234	1267	2298	590
2054	1547	2159	545	2235	1283	2299	911
2058	1306	2160	983	2236	950	2300	1456
2059	982	2161	983	2237	67	2301	1356
2060	622, 1958	2162	1551	2238	1151	2303	1372
2073	867	2164	912	2240	1122	2304	1331
2088	1537	2165	979	2241	949	2305	563
2097	935	2166	980	2242	957	2306	1392
2102	1232	2167	1517	2243	958	2307	822
2103	1331	2168	977	2244	958	2310	713
2104	1317	2169	602	2245	964	2313	1464
2105	1323	2170	55	2246	959	2314	871
2106	617	2171	1610	2247	960	2315	996, 1953
2109	61	2172	1610	2248	963	2316	1299
2110	1718	2173	922	2249	956	2317	1321
2111	1792	2175	994	2250	953	2318	691
2112	606	2176	1420	2251	962	2319	1221

Proveniensenummerregister 1967

2320	1226	2379	1645	2444	1469	2510	1854
2321	1122	2380	1295	2445	1469	2511	1339
2322	719	2381	1644	2446	919	2512	1458
2323	763	2382	1552	2447	1487	2513	732
2324	1233	2390	1100	2448	543	2514	1403
2325	1099	2391	828	2450	1934	2515	1404
2326	813	2393	836	2451	603	2516	1404
2327	1110	2394	1605	2452	1524	2517	1404
2328	1272	2395	1454	2453	548	2518	876
2329	700	2396	1056	2454	1858	2519	876
2330	700	2397	1600	2455	805	2524	1793
2331	701	2398	1910	2456	513	2526	773
2332	701	2399	1658	2457	514	2527	904
2333	701	2401	519	2458	521	2529	1370
2334	701	2402	1343	2459	1936	2530	1371
2335	702	2403	1324	2460	1635	2531	1371
2336	702	2404	1728	2461	1170	2532	1112
2337	721	2405	1342	2465	678	2533	1111
2338	706	2406	1911	2466	685	2534	802
2339	709	2407	1491	2468	1433	2535	1287
2340	705	2408	68	2469	1698	2536	1363
2341	1375	2409	760	2471	1894	2539	617
2342	839	2410	1379	2472	642	2540	1899
2343	951	2411	1757	2473	676	2541	1899
2344	979	2412	1302	2474	824	2542	1898
2345	864	2413	1659	2475	905	2543	1235
2346	570	2414	565	2476	906	2544	1242
2347	726	2415	1378	2477	906	2546	921
2348	1442	2416	1698	2478	692	2547	1499
2349	1612	2417	1858	2479	809	2549	721
2350	777	2418	516	2480	806	2550	1921
2355	1298	2419	515	2481	810	2551	843
2356	521	2420	1380	2482	808	2552	1731
2357	1003	2421	1094	2486	648	2553	1124
2358	1886	2422	1874	2487	58	2554	1124
2360	1066	2423	1272	2488	1935	2555	959
2361	732	2424	1307	2489	1161	2557	1109
2363	1093	2425	1293	2490	1529	2559	1888
2364	1099	2427	1739	2491	791	2560	1888
2365	1095	2428	1740	2492	880	2561	1713
2366	1097	2429	1737	2493	537	2562	1580
2367	1097	2430	1659	2494	1755	2563	1557
2368	1097	2432	1337	2496	820	2564	1557
2369	1097	2433	1399	2497	1274	2565	891
2370	1097	2434	1324	2500	871	2566	990
2371	1095	2435	1660	2501	1893	2567	996
2372	1098	2436	812	2502	640	2568	1165
2373	1102	2438	1457	2504	794	2569	1252
2374	1043	2439	1458	2505	1818	2570	1463
2375	1004	2440	1459	2506	772	2572	1581
2376	1005	2441	1459	2507	1560	2573	1065
2377	545	2442	1462	2508	1917	2574	1103
2378	1421	2443	1466	2509	1917	2575	49

1968 *Proveniensenummerregister*

---

2584 1943

2585 1944

# REGISTER TIL UDVALG OG KOMMISSIONER AD HOC

Registret omfatter udvalg og kommissioner ad hoc samt byggeudvalg, som indgår i ministeriers, departementers og departementale institutioners arkiver

4. Division, Komm. af 26.2.1864  
vedr. 436
- Abonnementsordning, Arbejdsgruppen af 11.1.1974 vedr. den landsdækkende 187
- Adgangsbegrænsningen til Den Polytekniske Læreanstalt, Danmarks Tekniske Højskole, Danmarks Farmaceutiske Højskole og Danmarks Tandlægehøjskole, Udv. af 28.2.1948 til overvejelse af en ændret ordning vedr. 178
- Administrationskomm. af 30.6.1923 78
- Administrationsudv. af 24.5.1960 79
- Adoptionsloven, Udv. af 2.12.1969 vedr. 133
- Afvandingsforholdene i Han Herreds Vejler og tilgrænsende arealer, Udv. af 7.5.1948 ang. ordning af 266
- Afviklingskomm. 282
- Afviklingsudv. af 16.5.1945 222
- Akademi for de Skønne Kunster, Udv. af jan. 1969 til udarbejdelse af en ny ordning for Det Kgl. 186
- Akkordkomm. 131
- Aktieselskabslovgivningen, Komm. af 6.9.1957 vedr. revision af 282
- Alderdomsforsikring, Komm. af 27.3.1903 til overvejelse af spørgsmålet om en almindelig invaliditets- og 221
- Alderdomsforsikringskomm. af 2.10.1922 221
- Aldersrenten, Udv. af sept. 1946 vedr. en forsikringsmæssig overbygning på 300
- Alkoholistudv. 300
- Alkoholspørgsmålet, Komm. af 13.10.1934 ang. 282
- Alkoholspørgsmålet, Komm. af 31.3.1947 ang. 282
- Amtskommunerne, Udv. af 2.10.1970 vedr. statshospitalernes overgang til 224
- Andelskasser, Udv. af 7.10.1980 vedr. gennemførelse af 1. bankdirektiv for såvidt angår 283
- Anstaltudv. 300
- Apotekervarer, Komm. af 20.12.1952 vedr. revision af anordning af 4.4.1929 om 222
- Apotekervæsenet af 29.4.1913, Udv. af 30.8.1921 til revision af loven om 131
- Arbejde, Udv. af 25.10.1922 ang. børns og unge menneskers 299
- Arbejde, Udv. af 25.10.1922 ang. børns og unges 221
- Arbejderbeskyttelsesudv. af 1929 221
- Arbejdere, Komm. af 7.5.1910 og 4.2.1911 til revision af gældende lønbestemelser for hærens og søværnets håndværkere og 446
- Arbejderforholdene i Danmark, Komm. af 20.9.1875 ang. 220
- Arbejdernes ulykkesforsikring, Komm. af 4.7.1885 vedr. 221
- Arbejdsanvisning, Det rådgivende udv. af 11.1.1943 i principielle



- spørgsmål vedr. den offentlige 312
- Arbejdsanvisnings struktur m.v., Udv. af 22.10.1962 om den danske 313
- Arbejdskomm. af 5.5.1925 299
- Arbejdskonflikter, Udv. af 5.4.1963 til sikring af forbindelser til Færøerne under 79
- Arbejdskraft til landbruget, Udv. af 7.4.1915 ang. tilvejebringelse af dansk 221
- Arbejdsløshedsforsikringskomm. af 9.6.1953 300
- Arbejdsløshedskomm. af 1.7.1918 221
- Arbejdsløshedsøerne i Jylland 1957-58, Overflytningsudv. vedr. 313
- Arbejdsmasse, Udv. af 3.11.1977 vedr. fordeling af den eksisterende 313
- Arbejdsmin., Familiemin, Socialmin., Indenrigsmin. og Boligmin., Udv. af 7.12.1967 om kasse- og regnskabsvæsen mv. i 301
- Arbejdsstridigheder, Fællesudv. af 17.8.1908 ang. 221
- Arbejdstid, Arbejdsgruppen af sept. 1978 om lærernes 181
- Arbejdstidskomm. af 28.2.1919 221, 299
- Arbejdsudv. af 21.11.1917 221
- Arkitekter, bygmestre og håndværkere nødvendige tekniske discipliner m.m., Komm. af 6.2.1905 ang. ordningen af undervisningen i de for 149
- Arkitektuddannelseskomm. af 13.3.1943 178
- Arkitektuddannelsesudv. af 22.9.1969 186
- Arrestvæsenets ordning i København, Komm. af 4.12.1868, udvidet og fornyet 13.4.1878, til at udarbejde forslag til 130
- Artister, musikere og skuespillere, Udv. af 6.7.1955 ang. engageringsforholdene for 132
- Artister, Udv. af 13.11.1937 ang. engageringsforholdene f. skuespillere, musikere og 132
- Arvebiologisk Institut, Byggeudv. af 10.2.1936 vedr. 174
- Arvelovgivning m.v., Udv. af 24.6.1954 til deltagelse i fællesnordiske drøftelser om ændringer i 132
- Astronomisk observatorium til udelukkende videnskabelig brug m.m., Komm. af 7.12.1903 ang. opførelse af et 149
- Astronomiske observatoriums flytning, Komm. af 7.5.1889 vedr. det 148
- Audio-visuelle hjælpemidler, Udv. af 15.6.1964 vedr. 180
- Autoreparationsværksteder, Udv. af 5.3.1974 til overvejelse af, om der skal indføres en autorisationsordning for 133
- Ballerup Gymnasium, Byggeudv. af 1961 for 176
- Bank-, check- og giroudv. 1923 1093
- Bankdirektiv forsåvidt angår andelskasser, Udv. af 7.10.1980 vedr. gennemførelse af 1. 283
- Bank komm. mv., Komm. iht. lov 87 af 13.4.1910 om nedsættelse af en sparekasse- og 221
- Bankkomm. af 21.9.1922 131
- Bankloven, Udv. af 9.6.1928 til revision af 281
- Befolkningkomm. af 17.9.1935 299
- Begrænsning af adgangen til mellem-skolen og gymnasiet, Udv. af 31.3.1932 vedr. 177
- Begrænsning af det antal lærere, der uddannes, Udv. af 11.1.1933 til undersøgelse af mulighederne for en 177
- Behandlingshjem, Udv. af 17.5.1954 til forberedelse af en international kongres vedr. 301
- Bellahøj i sommeren 1944, Udv. af 16.2.1944 til planlægning af en ungdomsskoleudstilling i forbindelse med dyrskuet på 178
- Bemandingslovens §7 stk. 1, Udv. af 17.8.1959 ang. revision af 282
- Beograd, Komiteen af 25.7.1936 for de danske kunststillinger i Bukarest og 177

- Beskatning, Udv. af 8.3.1961 vedr. ægtefællers 382
- Beskatning af sociale ydelser, Udv. af 6.5.1971 vedr. 301
- Beskyttelse af befolkningen mod følgerne af angreb med kemiske krigsmidler, brandbomber, sprængbomber o.l., Komm. af 2.11.1933 ang. foranstaltninger til 222
- Beskæftigelse i provinsen 1957-58, Udv. til fremme af produktiv 313
- Beskæftigelsen af de indsatte i kriminalforsorgen, Udv. af 4.10.1982 vedr. 134
- Beskæftigelsesstatistik 1947-61, udv. vedr. løn- og 313
- Besættelsen påførte tab, Udv. af 27.2.1946 ang. visse kommuner under 222
- Betalingsstandsningudv. af 3.7.1981 133
- Beværløven, Udv. af 17.5.1966 til revision af 283
- Biblioteksassistenternes uddannelses- og ansættelsesforhold, Udv. af 10.11.1966 ang. 186
- Bibliotekskomm. af 8.1.1976 187
- Biblioteklokaler, Udv. af 6.4.1961 vedr. fastsættelse af regler om lejeværdi for gratis 180
- Biblioteksvæsen, Udv. af 11.10.1924 vedr. statens 176
- Bilparkprognoser 1960-2000, Udv. vedr. 244
- Biografbevillingssystemet, Udv. af 2.3.1966 vedr. 186
- Biologens forlis, Udv. af 12.6.1967 vedr. fiskeriundersøgelsesski- bet 283
- Bistandslovens kontanthjælpsafsnit, Arbejdsgruppen af dec. 1980 vedr. revision af 301
- Blinde og stærkt svagsynede, Komm. af 7.4.1949 ang. omorganisation af forsorgen for 300
- Bogføringsloven, Udv. af 24.10.1949 ang. revision af 282
- Bogføringsudv. af 23.11.1983 283
- Bogholderi- og udbetalingsvæsen af 21.10.1916, Udv. ang. en om- ordning af Statens anvisnings-, 338
- Bolig- og byggepolitiske målsætning 1964-68, Udv. ang. den 322
- Boliganvisning og statens støtte til boligbyggeriet, Udv. af 6.10.1950 vedr. lejeforhold, 322
- Boliganvisningsudv. 1945-57 456
- Boligbyggeriet, Udv. af 6.10.1950 vedr. lejeforhold, boliganvisning og statens støtte til 322
- Boligforhold, Udv. af 5.3.1945 til undersøgelse af landarbejderes og husmænds 266
- Boligkomm. af 30.10.1916 221
- Boligkomm. af 21.12.1918 221
- Boligmanglen, Udv. af 18.11.1965 vedr. hindring af udnyttelse af 133
- Boligmin., Udv. af 7.12.1967 om kasse- og regnskabsvæsen mv. i Arbejdsmin., Familiemin, Social- min., Indenrigsmin. og 301
- Boligudgifternes størrelse mv. 1963-65, Udv. om 322
- Boligudgifternes størrelse mv. i skatte- og finanspolitisk betydning, Udv. af 6.8.1963 om 383
- Boligudv. af jan. 1922 221
- Boligudv. af juni 1922 221
- Boligudv. af 7.7.1924 221
- Boligudv. af 9.5.1925 221
- Boss-udv. af 27.6.1969 til under- søgelse af forholdene omkring den kapital- og kreditformidling, der foregår gennem finansierings- og factoringselskaber og lign. virk- somheder 283
- Brandfarlige væsker, Komm. af 20.1.1917 ang. alm. regler for opbevaring af 131
- Brandvæsen, Komm. af 31.10.1863 ang. omdannelse af Køben- havns 130
- Brede-anlægget 1959-62, Admini- strationsudv. vedr. 322
- Bryghusgrunden 1967-73, Byggeudv. af 20.11.1967 vedr. opførelse af kontorbyggeri på 322, 1556
- Budapest, Riga og Warszawa, Komm. vedr. de danske kunst- udstillinger i 177
- Budgetkomm. af 17.3.1856 337
- Budgetkomm. af 18.2.1860 og 31.3.1860, 1860-64 337

- Bukarest og Beograd, Komitéen af 25.7.1936 for de danske kunst-udstillinger i 177
- Burmeister og Wain's maskin- og skibsbyggeri, Undersøgelsesudv. af 23.12.1932 vedr. betalingshenstand for A/S 281
- Butikker og lagre m.m., Udv. af 23.9.1929 til revision af lov 289 af 30.6.1922 om lukketid for 281
- Butikcentre, Udv. af 13.3.1970 vedr. kulturelle aktiviteter i 186
- Byggeforetagender (Frederiks Hospital mv., militæretaten, Det Kongelige Bibliotek, Nationalmuseet og Folkemuseet), Komm. af 17.6.1892 vedr. statens 148
- Byggematerialer, Udv. af 19.11.1963 vedr. omsætningsafgift på 398
- Byggepolitiske målsætning 1964-68, Udv. ang. den bolig- og 322
- Bygningsvæsen, Komm. af 21.1.1892 til en forbedret ordning af landsbypræsteembedernes 139
- Bøndergods, Komm. af 8.4.1851 ang. selvejendoms indførelse på det staten tilhørende 265
- Børn uden for ægteskab samt reglerne om fastsættelse af faderskab, Komm. af 2.12.1949 vedr. ændringer i lovgivningen om 132
- Børne- og ungdomsforsorgen, Udv. af 1.9.1961 vedr. revision af loven om 301
- Børne- og ungdomsteater, Udv. af 15.10.1970 vedr. 186
- Børne- og åndssvageforsorgen, Udv. af 22.12.1941 i anledning af betænkning fra udv. af 19.4.1941 ang. 300
- Børne- og åndssvageforsorgen offentligt fremførte kritik, Udv. af 19.4.1941 ang. den mod 300
- Børneforsorg, Udv. af 30.8.1941 vedr. forebyggende 300
- Børneforsorgen, Udv. af 28.11.1952 til undersøgelse af sparemulighederne indenfor 300
- Børneforsorgen, Udv. til undersøgelse af kostforholdene på institutioner for 299
- Børneforsorgen og Mødrehjælpen, Udv. af 24.5.1955 vedr. 301
- Børneforsorgen og åndssvageforsorgen mv., Udv. af 18.7.1936 ang. kompetenceforholdet ml. 299
- Børneforsorgens administration mv., Udv. af 6.10.1953 vedr. 300
- Børneforsorgens institutioner, Udv. af 8.3.1947 vedr. uddannelse af ledere og medarbejdere til 300
- Børneforsorgens lønforhold, Udv. af 6.7.1954 vedr. 301
- Børnehave- og fritidshjemseminarier, Udv. af 2.12.1963 om uddannelsen på 180
- Børnehavelærerindeseminarierne og fritidshjemseminarierne, Udv. af 19.2.1946 vedr. 178
- Børnehavelærerindeuddannelsen på de anerkendte børnehaveseminarier, Udv. af 15.1.1946 til udarbejdelse af fælles retningslinjer for 178
- Børnehaver i Sønderjylland, Det under den 4.2.1946 nedsatte udv. om de tyske 300
- Børneopdragelse, Komm. af 2.6.1893 ang. statstilsyn med 142
- Børnetandpleje, Komm. af 13.3.1959 vedr. offentlig forebyggende 222
- Børneteater og opsøgende teater, Udv. af 23.5.1978 vedr. 187
- Børneværnsudv. af 17.6.1929, Socialministeriets 299
- Børns og unge menneskers arbejde, Udv. af 25.10.1922 ang. 221, 299
- Børns udstyrning af vinduer mm., Komm. af 11.1.1908 til undersøgelse af midler mod 131
- Børsreformen, Styregruppen af 29.4.1985 283
- Centralgymnastikinstitut, Udv. af 26.7.1906 for oprettelsen af et 142
- Civilliste 1848-49, Komm. af 20.12.1848 ang. Den kgl. 337
- Civilstandsregistrering, Udv. af 9.7.1938 vedr. 132
- Cykler, Udv. af 16.6.1939 ang. indregistrering, nummerering og ansvarsforsikring for 132
- Daginstitutioner, Arbejdsgruppen af 10.6.1975 vedr. økonomiske maksimumsgrænser for plejehjem og 301
- Dagpenge og fejludbetalinger, Udv.

- af marts 1985 vedr. supplerende 313
- Dahlgaard-udv. 383
- Dampskibe, deres indretning, udrustning samt tilsynet med dem, Komm. af 23.12.1897 ang. nye bestemmelser vedr. danske 221
- Danmarks Geologiske Undersøgelser og for Grønlands Geologiske Undersøgelser, Udv. af 10.3., 13.6., 25.7. og 2.11.1960 vedr. koordinering af planlagt byggeri for Københavns Universitets Mineralogiske Museum med nybyggeri for 176
- Danmarks Ingeniørakademi, Byggeudv. af 17.6.1959 for Danmarks Tekniske Højskole og 176
- Danmarks Radio, Udv. af 23.2.1962 vedr. adskillelse af lydradio- og fjernsynsvirksomheden inden for 186
- Danmarks Tekniske Højskole og Danmarks Ingeniørakademi, Byggeudv. af 17.6.1959 for 176
- Dansk Folkemuseum, Udv. af 17.3.1917 ang. nye lokaler for Nationalmuseet og 176
- Dansk-Islandske kommission af 30.7.1907 78
- Dansk-Vestindisk komm. 1916 1785
- Degne- og klokkerpenge i København, Udv. af 1.6.1915 til at afgive bet. om fordelingen af de såkaldte "restportioner" af præste-, 140
- Deltidsarbejdsudv. 1950-54 313
- Dispositionsplanudv. af 2.2.1965 180
- Dispositionsplanudv. for Københavns Universitet 180
- Dommeres uddannelse, Udv. af 8.5.1939, rekonstrueret 8.5.1948, til overvejelse af spørgsmålet om 132
- Dommerfuldmægtiges uddannelse og efteruddannelse af dommere, Udv. af 7.11.1985 om 134
- Dommeruddannelsesudv. af 8.5.1948 132
- Dragør Bys kommunale styrelse, Komm. af 5.2.1909 ang. 221
- Driftsøkonomiske spareudv. af 20.2.1940, Det 338
- Dronningborg udførte mord, Komm. af 20.4.1858 til undersøgelse af det på skovfoged Jens Pedersen og hustru af 130
- Dykkerlovgivningen, Udv. af 9.8.1954 ang. revision af 282
- Døves og tunghøres forhold i erhvervsmæssig henseende, Udv. af 22.3.1938 ang. 299
- Døvstumme børns undervisning mv., Udv. af 4.11.1939 ang. 300
- Døvstumme- og tunghøreundervisningen m.m., Komm. af 20.1.1917 ang. omordningen af 176
- Døvstummeanstalterne, Sparekomm. af 2.10.1922 ang. opdragelseshjemmene, åndssvageanstalterne, 176
- Edinburgh 22.3.1884, Komiteen for Danmarks deltagelse i den internationale skovbrugsudstilling i 265
- Efterkrigstidsproblemer, Udv. af 30.1.1943 ang. økonomiske 338
- Ejendomsbeskatningen, Udv. af 3.8.1963 vedr. forenkling af 383
- Ejendomsskatteudv. 1938-39, 1943 338
- Eksamensmellemskolen mv., Udv. af 26.1.1952 vedr. 179
- Ekstraordinær afskrivning 1952-66, Udv. af 29.10.1952 vedr. 382
- Elbskibsfart 1858-63, Revisionskomm. vedr. 337
- Eliteidrættens vilkår, Udv. af 28.12.1979 vedr. 187
- Embedsforhold, Komm. af 21.3.1874 til undersøgelse af herredsfoged i Bjerre Herred, overauditør Wolffs 131
- Embedsløgelovens §7, Arbejdsgruppen af 8.11.1973 til udarbejdelse af udkast til regler i medfør af 224
- Emdrupborg, Udv. af 3.8.1948 ang. en nærmere indretning af (byggeudv. vedr.) 175
- Engageringsforholdene f. skuespillere, musikere og artister, Udv. af 13.11.1937 ang. 132
- Engageringsforholdene for artister, musikere og skuespillere, Udv. af 6.7.1955 ang. 132

- Enkekasser, Udv. af 25.5.1920 ang. de gejstlige 153
- Enkepensionsudv. af 9.11.1956 301
- Erhvervelse af løvsøre i god tro (ekstinktiv erhvervelse), Den under 30.9.1959 delegerede ved nordisk samarbejde vedr. fælles regler om 133
- Erhvervsuddannelser, Udv. af maj 1986 vedr. de grundlæggende 181
- Erhvervsudvalg af 3.5.1928, Det sønderjyske 78
- Erhvervsvejledningsudv. af 31.3.1953 179
- Erstatning for invaliditet og tab af forsørger, Justitsmin.s udvalg af 9.9.1966 vedr. 133
- Erstatning til ofre for forbrydelser, Arbejdsgruppen nedsat 15.9.1983 til forberedelse af en ændring af loven om 134
- Erstatningsansvar, Udv. af 22.3.1947 vedr. statens og kommunernes 132
- Erstatningsansvar, Udv. af 24.2.1952 vedr. statens og kommunernes 132
- Erstatningskomm. af 1943 436
- Erstainingsudv. af 1945 436
- Esbjerg Statsskole, Udv. af 23.9.1937 vedr. opførelse af en ny bygning for 175
- Faderskab, Komm. af 2.12.1949 vedr. ændringer i lovgivningen om børn uden for ægteskab samt reglerne om fastsættelse af 132
- Falkonergårdens Gymnasium, Byggeudv. af 24.7.1951 vedr. 175
- Familiemin, Socialmin., Indenrigsmin. og Boligmin., Udv. af 7.12.1967 om kasse- og regnskabsvæsen mv. i Arbejdsmin., 301
- Familiepolitiske udv. af 6.10.1960, Det 301
- Familieretskomm. af 25.7.1910 131
- Familievejledning, Arbejdsgruppen af 1968 vedr. 301
- Farmaceutiske eksaminer, Udv. af 12.3.1924 vedr. de 176
- Farmaceutiske Højskole og Danmarks Tandlægehøjskole, Udv. af 28.2.1948 til overvejelse af en ændret ordning vedr. adgangsberænsningen til Den Polytekniske Læreanstalt, Danmarks Tekniske Højskole, Danmarks 178
- Farmaceutiske Læreanstalt, Udv. af 11.4.1938 vedr. opførelse af en ny bygning for Tandlægehøjskolen og Den 175
- Farmaceutiske Læreanstalts udvidelse, Udv. af 23.6.1928 ang. Den 177
- Farmaceutiske undervisning, Komm. af 31.12.1887 ang. ordningen af den 131
- Fast ejendom, Udv. af 27.6.1962 vedr. lovgivningen om erhvervelsen og udnyttelsen af 133
- Fattigvæsenet og de dermed i forbindelse stående spørgsmål under overvejelse, Komm. af 28.5.1869 til at tage ordningen af 220
- Femmers Kvindeseminariums omdannelse til brug for Metropolitan-skolen, Byggeudv. af 12.11.1937 vedr. 175
- Ferieordninger, Udvalg af 8.7.1937 ang. ændring af de for statens tjenestemænd gældende 407
- Fideikommiser, stiftelser o.l., Komm. af 8.9.1949 ang. udstykning af jorder under 266
- Fideikommissgodsters overgang til fri ejendom samt til undersøgelse af Vallø Stifts og Vemmetofte Klosters retsforhold til statsmagten, Komm. af 5.3.1909 vedr. lens, stamhuses og 131
- Filadelfias overenskomstforhold med staten, Udv. af 10.2.1961 vedr. Kolonien 301
- Filosofiske prøve med et højskoleophold, Udv. af 1.3.1955 til undersøgelse af mulighederne for at erstatte den almindelige 179
- Finanslovkomm. af 4.12.1909, 1909-13 338
- Firmaloven, Udv. af 4.12.1959 vedr. revision af 282
- Fisk til bunden næring, Udv. af 20.9.1920 ang. spørgsmålet om betimeligheden af at gøre handel med fersk 281
- Fiskerikomm. af 1850 265
- Fiskeriundersøgelsesskibet Biologens forlis, Udv. af 12.6.1967 283
- Fjernsynets fremtidige organisation,

- Udv. af 7.10.1955 vedr. revision af radiospredningsloven, herunder spørgsmålet om 179
- Fjernsynshus i Gladsaxe Kommune, Byggeudv. af 29.12.1958 ang. opførelse af et 176
- Flaglovskomm. af 19.7.1927 78
- Flyuddannelserne, Udv. af 31.10.1966 vedr. 181
- Flyvepladser i Danmark, Udv. af 24.1.1943 vedr. 244
- Flåde 1948-69, Det kunstneriske Udvalg for Hær og 456
- Foderstoflovgivningen, Komm. af 26.3.1971 til revision af 267
- Folkebiblioteker, Udv. af 24.4.1969 vedr. revision af lov 171 af 27.5.1964 om 186
- Folkeforsikringsproblemet, Udv. af 6.2.1948 ang. undersøgelse af 300
- Folkehøjskolen, Udv. af 23.11.1954 vedr. 179
- Folkekirken, Det iht. lov 52 af 7.3.1928 nedsatte udv. ang. forholdet mellem staten og 154
- Folkekirkens forfatning ..., Det kirkelige Udv. iht. lov af 15.5.1903 om 139
- Folkemuseet, Komm. af 17.6.1892 vedr. statens byggeforetagender (Frederiks Hospital mv., militæretaten, Det Kongelige Bibliotek, Nationalmuseet og) 148
- Folkepensionskomm. af 18.1.1961 301
- Folkeskole, Udv. af 23.5.1933 til udarbejdelse af læseplaner mv. for den udvidede 177
- Folkeskolen, Lønningkomm. af 13.3.1943, 338
- Folkeskolens tilsyn, Komm. af 11.12.1909 ang. 142
- Fonds, 1938, Statusudv. (bl.a. vedr.) 338
- Forbedringshus på Vridsløselille Mark, Komm. af 31.5.1860 til undersøgelse af overskridelsen af bevillingen til opførelse af et 592
- Forbrugerbeskyttelse ved tjenesteydelse, Udv. af 24.11.1976 om 133
- Forbrydelse, Udv. af 22.12.1924 ang. foranstaltninger til forebyggelse af tilbagefald i 131
- Forenede Skolers forhold, Udv. af 22.2.1934 til drøftelse af De 177
- Forenede Skolers forhold mht. de offentligt mod skolens økonomiske styrelse rettede angreb, Komm. af 4.11.1912 til at undersøge De 149
- Forfatning ..., Det kirkelige Udv. iht. lov af 15.5.1903 om folkekirkens 139
- Forfatningskomm. af 3.2.1937 78
- Forfatningskomm. af 9.2.1946 78
- Forfatningskomm.s udvalg 3 af 26.5.1949 132
- Forfatter- og kunstnerret, Udv. af 15.11.1929 til revision af lov 72 af 1.4.1912 om 177
- Forlystelsesafgiften 1960-63, Udv. af 26.6.1960 til gennemgang af problemer i forb. m. 338
- Forsamlingshusudv. af 22.7.1977 187
- Forsikringsaftaleloven, Udv. af 22.4.1974 vedr. revision af 133
- Forsikringsaftaler, Komm. af 6.2.1919 ang. lov om 131
- Forsikringsselskaber, Udv. af 1.12.1980 om kollektive sikkerhedsordninger for 283
- Forskning inden for Statens Åndssvageforsorg, Udv. af 26.1.1962 ang. tilrettelæggelse af 301
- Forskningsbibliotekernes administrative og organisatoriske forhold, Arbejdsgruppe af 18.4.1974 om 187
- Forskoleseminarierne, Udv. af 17.10.1930 til udarbejdelse af forslag til ændring i bestemmelsen ang. 177
- Forsorgen for de i forsorgslovens kap. XXIV-XXVII omhandlede personer, Udv. af 15.6.1948 til undersøgelse af 300
- Forsorgsinstitutionernes økonomi, Udv. af 14.3.1951 vedr. 300
- Forsorgsudv. af 22.12.1924 131
- Forstlige meterkommission af 1908, Landbrugsmin.s 266
- Forstudv. af 18.12.1860 338
- Forsvaret, Komm. iht. lov 447 af 20.11.1950 ... vedr. nyordning af 456
- Forsvarskomm. af 2.2.1866 78
- Forsvarskomm. af 1902 78
- Forsvarskomm. af 9.5.1946 456

- Forsvarsministerium, Komm. af 29.6.1949 ang. oprettelse af et 456
- Forsvarsudv. af 28.5.1955 457
- Forsøgscentret i Rødovre, Udv. af 27.2.1961 vedr. 180
- Forsøgsdyr i biologisk forskning og sygdomsbekæmpelse, Udv. af 16.1.1962 vedr. 180
- Forvaltningsafgørelser, Udv. af 19.11.1963 vedr. begrundelse af 133
- Forældremyndighed mv., Arbejdsgruppen af 24.6.1981 vedr. 133
- Fraskilte hustruers pensionsret, Udv. af 31.5.1938 ang. 338
- Frederiks Hospital mv., Komm. af 28.6.1884 ang. tilvejebringelse af byggegrunde til de offentlige museer, Det Kongelige Bibliotek, et nyt 148
- (Frederiks Hospital mv., militæretaten, Det Kongelige Bibliotek, Nationalmuseet og Folkemuseet), Komm. af 17.6.1892 vedr. statens byggeforetagender 148
- Frederiks Hospital og Den Kgl. Fødsels- og Plejestiftelse i København, Komm. af 9.4.1881 ang. en omordning af Det Kgl. 148
- Frederiks tyske Kirkes nedlæggelse og overgang til dansk kirke, Komm. af 3.5.1867 til overvejelse af 139
- Frederiksberg, Komm. af 18.11.1890 til overvejelse af de kirkelige forhold i København og på 139
- Frederiksberg, Komm. af 7.3.1930 vedr. København og 221
- Frederiksberg, Præstelønningsudv. af 2.1.1918 for København og 153
- Frederiksberg Kommune, Komm. af 23.3.1877 til behandling af spørgsmålet om en evt. sammensmeltning af politivæsenet for staden København og 131
- Frederiksborg Statsskole, Byggeudv. af 11.1.1957 for 175
- Fredstraktaten af 30.10.1864, Den internationale finanskomm. iht. 338
- Fremmedafdeling, Komm. af 19.8.1939 vedr. undersøgelse af forholdene i Rigspolitiets 132
- Fremmedarbejdernes sociale tilpasning, Arbejdsgruppen af 13.4.1973 vedr. 301
- Frihandel på Grønland, Komm. af 16.4.1835 for at undersøge, hvorvidt der kan åbnes for en mere eller mindre udstrakt 220
- Frihedskæmperes grave på danske kirkegårde, Udv. af 20.6.1967 ang. statens overtagelse af vedligeholdelse af 154
- Friluftsbade, Udv. af 1.11.1956 vedr. svømmebassiner og 180
- Fritidshjemseminarier, Udv. af 2.12.1963 om uddannelsen på børnehavne- og 180
- Fritidshjemseminarierne, Udv. af 19.2.1946 vedr. børnehavelærerindeseminarierne og 178
- Fynske Musikkonservatorium, Udv. af 16.7.1962 vedr. Det 185
- Fyr- og Vagervæsenet, Udv. af 10.10.1928 til gennemgang af forskellige forhold vedr. 446
- Fysiologisk institut ved Københavns Universitet, Udv. vedr. opførelsen af et 174
- Fysisk-Kemisk Institut og Hygiejnisk Institut, Byggeudv. af 26.6.1928 vedr. 174
- Fællesantenneanlæg og andre fordelingsanlæg for lyd- og billedprogrammer, Udv. af 18.2.1966 vedr. 186
- Fængselsvæsenet, Økonomi- og regnskabsudv. af 4.4.1928 vedr. 131
- Færdselsloven, Udv. af 19.10.1927 vedr. revision af 131
- Færdselsloven og loven om motor-køretøjer, Udv. af 12.9.1935 ang. revision af 132
- Færdselsloven og loven om motor-køretøjer, Udv. af 1.12.1949 vedr. revision af 132
- Færdselstavler 1949-53, Udv. af 28.3.1949 ang. 244
- Færøerne under arbejdskonflikter, Udv. af 5.4.1963 til sikring af forbindelser til 79



- Fødsel, Udv. af 19.12.1929 ang. hjælp i anledning af 299
- Fødsels- og Plejestiftelse i København, Komm. af 9.4.1881 ang. en omordning af Det Kgl. Frederiks Hospital og Den Kgl. 148
- Førtidspensionsudv. af 11.4.1973 301
- Gammel Hellerup Gymnasiums nybygning, Udv. af 13.11.1950 vedr. 175
- Garnisonssygehus og arealer og bygninger bag Sølvgedes Kaserne, Udv. af 1929 ang. anvendelsen af 338
- Gejstlige enkekasser, Udv. af 25.5.1920 ang. de 153
- Generalkrigskomm. i Slesvig 1852-53. 436
- Gentofte af 7.9.1925, Tilsynsudv. af 3.2.1925 vedr. byggearbejder ved den ny statsskole i 174
- Gentofteudv. af 23.8.1935 222
- Geografisk Institut ved Århus Universitet, Byggeudv. af 6.10.1960 vedr. en nybygning for 176
- Geologiudv. 176
- Gips, Komm. af 12.4.1893 ang. imprægnering og afvaskning af 148
- Gladsaxe Kommune, Byggeudv. af 29.12.1958 ang. opførelse af et fjernsynshus i 176
- Glyptotekets byggeudv. 175
- Glyptoteksbygningen 1891-95, Kontrolkomiteen ved 148
- Grammatikalske begreber, Komm. af 21.5.1894 til overvejelse af spørgsmålet om evt. fastsættelse af ensartede danske benævnelser på 142
- Grammatiske benævnelser, Udv. af 30.5.1930 til revision af de 177
- Grundforbedringskomm. af 10.7.1919, Hede- og 266
- Grundskuldskomm. af 11.3.1948 382
- Grundtvigs mindekirke, Udv. af 29.4.1918 ang. opførelse af 153
- Grænsedragningen i 1920 overskårne kommuner, Afviklingskomm. vedr. de ved 221
- Grønland, Komm. af 16.4.1835 for at undersøge, hvorvidt der kan åbnes for en mere eller mindre udstrakt frihandel på 220
- Grønland, Komm. af 9.10.1975 for Hjemmestyre i 494
- Grønland, Skatteudv. af 13.12.1956 for 494
- Grønlands Geologiske Undersøgelser, Udv. af 10.3., 13.6., 25.7. og 2.11.1960 vedr. koordinering af planlagt byggeri for Københavns Universitets Mineralogiske Museum med nybyggeri for Danmarks Geologiske Undersøgelser og for 176
- Grønlands Radio nedsat af radiostyrelsen i Godthåb, Planlægningsudv. af okt. 1967 vedr. udbygningen af 186
- Grønlandske anliggender under overvejelse, Komm. af 2.3.1851 til at tage de 220
- Grønlandske anliggender, Udv. af dec. 1920 til drøftelse af de 153, 221
- Grønlandske handels forhold, Komm. af 21.2.1863 ang. den 220
- Grønlandske missions virksomhed, Komm. af 8.8.1871 til overvejelse af foranstaltninger til at fremme og udvikle den 139
- Grønlandske TV-udv. (GTV) af 7.7.1971, Det 187
- Grønlandskomm. af 29.11.1948 78
- Gymnasiet, Udv. af 31.3.1932 vedr. begrænsning af adgangen til mellem skolen og 177
- Gymnastik og idræt, Udv. af 4.10.1938 til overvejelse af spørgsmålet om uddannelse af lærere i 177
- Gymnastikhøjskole, Udvalg af 15.11.1941 vedr. opførelse af en idrætshal i tilslutning til Statens 175
- Gymnastikinstitut, Byggeudv. af 21.3.1939 vedr. Statens 175
- Gymnastikundervisningen i de højere pigeskoler, Udv. af 29.2.1908 ang. 149
- Haderslev Statsseminarium, Byggeudv. af 24.6.1935 vedr. 174
- Hammerum m.fl. herreder, Komm.

- af 22.8.1882 ang. omordning af de kirkelige forhold i en del sogne i 139
- Han Herreds Vejler og tilgrænsende arealer, Udv. af 7.5.1948 ang. ordning af afvandingsforholdene i 266
- Handels- og kontoruddannelsen, Komm. af 7.5.1962 ang. 180
- Handels- og Søfartsmuseet og Nationalmuseet m.m., Udv. af 14.6.1915 til udarbejdelse af forslag til ordning af det gensidige forhold mellem 149
- Handelsplads ved Silkeborg, Komm. af 17.9.1844 ang. anlæggelse af en 220
- Hanne S, og M/S Teddy's forlis, Komm. af 17.1.1962 vedr. M/S 282
- "Hans Hedtofts" forlis, Udv. af feb. 1959 vedr. pensioner til efterladte efter omkomne ved M/S 338
- Hanstholm Havn 1960-73, Anlægsudv. af 2.4.1960 vedr. 244
- Havebrug for folkeskolelærere, Udv. af 11.2.1937 til drøftelse af spørgsmålet om indretning på Den Kgl. Veterinær- og Landbohøjskole af kursus i 177
- Havne- og moleanlæg på Jyllands Vestkyst, Komm. af 16.6. 1897 ang. 221
- H.C. Ørstedinstitutet, Udv. af 7.11.1957 vedr. opførelse af 175
- Hede- og grundforbedringskomm. af 10.7.1919 266
- Hegn og lov 53 af 25.3.1872 om mark- og vejfred, Komm. af 24.4.1946 vedr. revision af lov af 6.3.1869 om 266
- Hillerød og husdyrbrugsforsøgsvirksomheden, Udv. af 14.4.1932 til overvejelse af evt. ændringer i administrationen af statens gårde ved 266
- Historiske samlinger, Komm. af 9.12.1893 ang. de offentlige 148
- Hjemmestyre i Grønland, Komm. af 9.10.1975 for 494
- Hjemmesygeplejerskernes pensionsforhold, Udv. af 10.4.1959 vedr. 222
- Hjørring Kommunale Gymnasium, Byggeudv. af 28.7.1956 vedr. 175
- Homoseksuelles situation i samfundet, Komm. af nov. 1984 til belysning af de 134
- Horsens Statskole, Byggeudv. af 7.3.1939 vedr. 175
- Hovedlandevejenes vedligeholdelse, Komm. af 6.10. 1864 ang. 220
- Hovedrevision, Udv. af 15.10.1935 ang. statens 338
- Hovedstadskomm. af 8.7.1939 222
- Hovedstadsområdet, Komm. af 4.12.1950 vedr. samfærdselsforholdene i 322
- Hovedstadsreformudv. af 5.5.1970 222
- Hoveri, Komm. af 4.7. 1850 til afløsning af gård- 265
- H.P. Hanssen-mindesmærket 1938, Komm. af 1937 ang. 78
- Husdyravlens og husdyrbrugets fremme, Komm. til forberedelse af en revision af lov 54 af 1.4. 1887 om foranstaltninger til 265
- Husdyrbrugsforsøgsvirksomheden, Udv. af 14.4.1932 til overvejelse af evt. ændringer i administrationen af statens gårde ved Hillerød og 266
- Husholdningskomm. af 30.4.1938 78
- Husholdningslærerinder, Udv. af 21.9.1954 til undersøgelse af spørgsmål vedr. uddannelsen af 179
- Husholdningsskole, Udv. af 2.7.1953 til undersøgelse af mulighederne for oprettelse af en fælles nordisk videnskabelig 179
- Husholdningsskoler, Udv. af 24.5.1929 ang. statstilskud til 177
- Husholdningsuddannelsen på opdragelseshjem for piger, Udv. af 17.3.1947 om 300
- Husmoderafløsning, Udv. ang. 300
- Husmænds boligforhold, Udv. af 5.3.1945 til undersøgelse af landarbejderes og 266
- Hustugsreglementet for opdragelseshjemmene mv., Udv. af 17.1.1950 om ændring af 300
- Hygiejne mv., Komm. af 30.6.1964 vedr. den offentlige 222

- Hygiejnisk Institut, Byggeudv. af 26.6.1928 vedr. Fysisk-Kemisk Institut og 174
- Hygiejniske forhold og opgaver, Komm. til drøftelse af skolens navnlig folkeskolens 177
- Hypoteklåneforeningen af Landejendomsbesiddere i Nørrejylland, Komm. af 6.11.1863 til undersøgelse af forskellige forhold ang. 130
- Hypoteksforeningskomm. af 23.6.1933, Kredit- og 222
- Hypothek- og Vekselbank mm., Komm. af 21.9.1922 vedr. forholdene i Den danske Landmandsbank, 131
- Hær og Flåde 1948-69, Det kunstneriske Udvalg for 456
- Hærens og søværnets håndværkere og arbejdere, Komm. af 7.5.1910 og 4.2.1911 til revision af gældende lønbestemelser for 446
- Hærens remontering, Udv. af 11.12.1913 til undersøgelse af 436
- Højere skolevæsen, Udv. af 13.10.1928 til drøftelse af reformer vedr. det 177
- Håndværkere nødvendige tekniske discipliner m.m., Komm. af 6.2.1905 ang. ordningen af undervisningen i de for arkitekter, bygmestre og 149
- Håndværkere og arbejdere, Komm. af 7.5.1910 og 4.2.1911 til revision af gældende lønbestemelser for hærens og søværnets 446
- Håndværkernes omsproblemer, Udv. af 19.11.1963 vedr. 398
- Ikke-faglærte, Komm. om uddannelse af 313
- Incorporationskomm. af 17.12.1864 78
- Indenrigsmin. og Boligmin., Udv. af 7.12.1967 om kasse- og regnskabsvæsen mv. i Arbejdsmin., Familimin., Socialmin., 301
- Indfaldsveje til København, Udv. af 27.8.1951 vedr. den fremtidige udbygning af de vestlige 244
- Informationsvirksomheden mellem stat og kommune, Udv. af 12.11.1975 til koordination af 339, 359
- Ingeniørakademi, Planlægningsudv. af 17.10.1958 for Den Polytekniske Lærestalt, Danmarks Tekniske Højskole og (1966) Danmarks 180
- Ingeniørakademi i Ålborg, Udv. af 8.8.1964 vedr. oprettelse af en afdeling af Danmarks 180
- Inseminationsudv. 132
- International kongres vedr. behandlingshjem, Udv. af 17.5.1954 til forberedelse af en 301
- International politik herunder internationale konflikter, Udv. af juni 1962 vedr. forskning af 180
- Internationale finanskomm. iht. fredstraktaten af 30.10.1864, Den 338
- Invalidepension mv., Arbejdsudv. af 7.5.1962 vedr. vilkårene for tilkendelse af 301
- Invaliditet og tab af forsørger, Justitsmin.s udvalg af 9.9.1966 vedr. erstatning for 133
- Invaliditets- og aldersforsikring, Komm. af 27.3.1903 til overvejelse af spørgsmålet om en almindelig 221
- Invaliditetsbegrebet, Udv. af 21.8.1946 om 300
- Investeringsvirksomheder, Udv. af 9.1.1961 ang. 282
- Islandske håndskrifter og museums-genstande, Komm. af 13.3.1947 vedr. de i Danmark beroende 178
- Islandske kommission af 30.7.1907, Den Dansk- 78
- Jagtloven, Komm. af 13.8.1959 til revision af 267
- Jagtstatistik, Udv. af 17.9.1953 vedr. 267
- Jelling Statsseminarium, Byggeudv. af 10.1.1959 vedr. 176
- Jensen-sagen, Vagn 180
- Jernbaneanlæg 1901-08, Komm. ang. nye 244
- Jonstrup Statsseminarium, Byggeudv. af 6.12.1955 vedr. 175
- Jordbrugsuddannelserne, Udv. af dec. 1988 vedr. samordning af landbrugs- og 187
- Jordemoderlovgivningen, Udv. af 15.3.1967 vedr. 222

- Jordemoderuddannelsen, Udv. af 26.4.1956 vedr. 179
- Journalistuddannelsen i Danmark, Udv. af 20.1.1967 vedr. udbygning af 79
- Jurykomm. 130
- Justerpligtige område, Udv. af 28.2.1980 til revision af lovgivningen indenfor det måletekniske og 283
- Justitsmin.s rationalisering, Udv. af 1.4.1962 vedr. 133
- Jylland 1957-58, Overflytningsudv. vedr. arbejdsløshedsøerne i 313
- Jyllands Vestkyst (ang. dæmning over Odde-sund), Komm. af 1874 vedr. forskellige forhold på 220
- Jyske Operas rekonstruktion, Udv. af 6.2.1973 vedr. Den 187
- Kalø Vig, Komm. af 13.11.1914 til undersøgelse af forholdene på Kysts-anatoriet ved 131
- Kapital- og kreditformidling, der foregår gennem finansierings- og factoringselskaber og lign. virksomheder, Boss-udv. af 27.6.1969 til undersøgelse af forholdene omkring den 283
- Karakterudv. af 3.11.1941 178
- Karantænelov, Komm. af 18.8.1859 til udarbejdelse af en ny 130
- Kastellets udnyttelse og istandsættelse, Udv. af 18.10.1949 ang. 338
- Katedralskole i Roskilde, Byggeudv. af 18.11.1924 for opførelse af en ny 174
- Katedralskolen i Nykøbing Falster, Byggeudv. af 24.11.1943 vedr. 175
- Kildeskatten, Udv. af 1.5.1970 til forbedring af 383
- Kirkebetjentes lønningsforhold, Udv. af 25.3.1920 (.. ang..) 153
- Kirkelige anliggender, Det iht. lov 513 af 10.9.1920 nedsatte udvalg for 153
- Kirkelige forhold, Komm. af 18.6.1868 til overvejelse af de 139
- Kirkelige forhold i en del sogne i Hammerum m.fl. herreder, Komm. af 22.8.1882 ang. omordning af de 139
- Kirkelige forhold i København og på Frederiksberg, Komm. af 18.11.1890 til overvejelse af de 139
- Kirkers overgang til selveje, Udv. af 30.3.1932 ang. statens 154, 338
- Kiropraktorer, Udv. af 26.10.1963 vedr. autorisationsordning mv. for 222
- Klageudvalg 1954-69, Forsvarsmin.s 457
- Kliniske studenterundervisning under Det Lægevidenskabelige Fakultet ved Kbh.s Universitet, Udv. af 30.9.1966 vedr. den 180
- Kloakudv. af 18.10.1921 221
- Klokkerpenge i København, Udv. af 1.6.1915 til at afgive bet. om fordelingen af de såkaldte "restportioner" af præste-, degne- og 140
- Kofoed-komm. 456
- Koldinghusudv. af 29.4.1964, 1964-69 322
- Kolonien Filadelfias overenskomstforhold med staten, Udv. af 10.2.1961 vedr. 301
- Kommunale eksamenskoler uden for København, Frederiksberg og Gentofte kommuner, Udv. af 28.12.1943 til drøftelse af spørgsmålet om ændring af reglerne for ydelse af statstilskud til de 178
- Kommunale realskoler mv., Udv. af 16.6.1941 ang. statstilskud til 178
- Kommunale skolebyggeri, Udv. af 7.6.1952 ang. billiggørelse og rationalisering af det 179
- Kommunale tjenestemænd, Komm. af 25.6.1938 vedr. indførelse af en særlig uddannelse for 222
- Kommunemomsen, Arbejdsgruppen af 13.5.1968 vedr. 398
- Kommunemomsen, Udv. af 19.3.1969 vedr. 398
- Kommuner under Besættelsen påførte tab, Udv. af 27.2.1946 ang. visse 222
- Kongelige Bibliotek, et nyt Frederiks Hospital mv., Komm. af 28.6.1884 ang. tilvejebringelse af byggegrunde til de offentlige museer, Det 148
- Kongelige Bibliotek, Nationalmuseet

- og Folkemuseet), Komm. af 17.6.1892 vedr. statens byggeforetagender (Frederiks Hospital mv., militæretaten, Det 148
- Kongelige Bibliotek, Udv. af 12.7.1979 vedr. revision og sikring ved Det 187
- Kongelige Bibliotek, Udv. af 9.12.1949 ang. ombygning af Det 175
- Kongelige Teater, Bedømmelsesudv. af 12.10.1870 ved opførelsen af en ny bygning for Det 148
- Kongelige Teater, Byggeudv. af 26.10.1922 vedr. Det 174
- Kongelige Teater, Komm. af 27.1.1872 til opførelse af en ny bygning for Det 148
- Kongelige Teater, Planlægningsudv. af 30.8.1961 vedr. Det 180
- Kongelige Teater, Spareudv. af 15.12.1921 vedr. Det 176
- Kongelige Teater, Udv. af 16.3.1964 vedr. Det 185
- Kongelige Teater, Udv. af 3.8.1973 vedr. opførelse af en magasinbygning til Det 186
- Kongelige Teater og Kapels økonomi og finansielle tilstand, Komm. af 24.3.1893 til at undersøge Det 148
- Kongelige Teaters bygnings- og driftsforhold, Udv. af 20.3.1972 vedr. Det 187
- Kongelige Teaters driftsøkonomi, Udv. af 17.3.1964 vedr. Det 186
- Kongelige Teaters gamle bygning og opførelsen af en ny magasinbygning, Udv. af 20.7.1928 vedr. byggearbejdet ved Det 174
- Konkurrence og varebetegnelse, Udv. af 21.1.1959 til undersøgelse af lov om uretmæssig 282
- Konkurs og akkord, Udv. af 29.1.1958 til revision af de gældende regler om 133
- Konkurslovkomm. af 1930 281
- Konserveringsudv. af 26.10.1965 186
- Kontanthjælpsafsnit, Arbejdsgruppen af dec. 1980 vedr. revision af bistanndslovens 301
- Kontanthjælpsudv. af december 1980 301
- Kontorbyggeri på Bryghusgrunden 1967-73, Byggeudv. af 20.11.1967 vedr. opførelse af 322, 1556
- Kontoruddannelsen, Komm. af 7.5.1962 ang. handels- og 180
- Kontrollovens straffebestemmelser, Arbejdsgruppen af 29.1.1967 vedr. ændring i 383
- Kordegneuddannelsen, Udv. af 16.6.1983 vedr. 154
- Kornskadedyr, Udv. af 14.10.1952 vedr. bekæmpelse af 267
- Kortfilm-produktion, Udv. af 24.8.1962 til undersøgelse af de problemer, der knytter sig til den af Staten foreståede 186
- Kostforholdene på institutioner for børneforsorgen, Udv. til undersøgelse af 299
- Kredit- og hypotekforeningskomm. af 23.6.1933 222
- Krigsmidler, brandbomber, sprængbomber o.l., Komm. af 2.11.1933 ang. foranstaltninger til beskyttelse af befolkningen mod følgerne af angreb med kemiske 222
- Krigsskadeserstatningskomiteerne af 1849 og 1850 337
- Krigsskadeserstatningskomm. iht. lov af 17.11.1865 338
- Kriminalasyludv. af 11.4.1943 132
- Kriminalasyludv. af 19.12.1957 133
- Kriminalforsorgen, Udv. af 4.10.1982 vedr. beskæftigelsen af de indsatte i 134
- Kulturcentre, Udv. af 27.5.1964 vedr. 186
- Kulturelle aktiviteter i butikcentre, Udv. af 13.3.1970 vedr. 186
- Kulturhistoriske museer og kunstmuseer, Udv. af 2.2.1972 til revision af lovene om statstilskud til 187
- Kulturlivet, Udv. af 12.2.1974 om støtte til 187
- Kulturpolitisk redegørelse, april 1968, En 186
- Kulturudv. af 1962 186
- Kulturværdier i Danmark mv., Udv. af 3.11.1982 om beskyttelse af 187

- Kunst- og kulturudstilling i London i efteråret 1948, Arbejdskomiteen af 5.3.1948 til nærmere tilrettelæggelse af en officiel dansk 178
- Kunstakademiet, Udv. af 10.6.1969 vedr. 186
- Kunstakademiets forhold, Komm. af 11.12.1920 ang. ordningen af 176
- Kunstakademiets indre ordning, Komm. af 7.1.1886 vedr. ændringer i 148
- Kunstakademiets lokaleforhold, Udv. af 15.9.1954 vedr. 179
- Kunstakademiets organisation og virksomhed, Komm. af 15.12.1850 vedr. forandringer i 150
- Kunstakademiets virksomhed mv., Komm. af 3.5.1856 vedr. den fremtidige anvendelse af den årlige indtægt ved 150
- Kunstig befrugtning, Udv. af 29.5.1948 ang. en særlig lovgivning om 132
- Kunstkomm. af 3.2.1954, Undervisningsmin.s 179
- Kunstmuseer, Udv. af 2.2.1972 til revision af lovene om statstilskud til kulturhistoriske museer og 187
- Kunstmuseet, Komiteen af 10.4.1885 vedr. konkurrencen om bygninger til 148
- Kunstmuseumsbygningerne, Kontrolkomm. af 29.8.1889 vedr. 148
- Kunstneriske Udvalg for Hær og Flåde 1948-69, Det 456
- Kunstnerret, Udv. af 15.11.1929 til revision af lov 72 af 1.4.1912 om forfatter- og 177
- Kunstudstillinger i Budapest, Riga og Warszawa, Komm. vedr. de danske 177
- Kunstudstillinger i Bukarest og Beograd, Komiteen af 25.7.1936 for de danske 177
- Kunstværker, Udv. af 20.12.1965 til udformning af forslag til regler om fordeling af de af staten indkøbte 186
- Kvindens stilling i samfundet, Komm. af 3.2.1965 vedr. 79
- Kytsanatoriet "Bakkely" på Refsnæs, Komm. af 5.12.1914 til undersøgelse af forholdene på 131
- Kytsanatoriet ved Kalø Vig, Komm. af 13.11.1914 til undersøgelse af forholdene på 131
- Køb på afbetaling, Udv. af 19.9.1938 til overvejelse af ændringer i lov om 132
- København, Komm. af 4.12.1868, udvidet og fornyet 13.4.1878, til at udarbejde forslag til arrestvæsenets ordning i 130
- København, Udv. af 1.1.1921 vedr. ny regningsopkrævning i 244, 1093
- København, Udv. af 1.6.1915 til at afgive bet. om fordelingen af de såkaldte "restportioner" af præstedegne- og klokkerpenge i 140
- København, Udv. af 27.8.1951 vedr. den fremtidige udbygning af de vestlige indfaldsveje til 244
- København og Frederiksberg, Komm. af 7.3.1930 vedr. 221
- København og Frederiksberg, Præstelønningsudv. af 2.1.1918 for 153
- København og Frederiksberg Kommune, Komm. af 23.3.1877 til behandling af spørgsmålet om en evt. sammensmeltning af politivæsenet for staden 131
- København og på Frederiksberg, Komm. af 18.11.1890 til overvejelse af de kirkelige forhold i 139
- Københavns brandvæsen, Komm. af 31.10.1863 ang. omdannelse af 130
- Københavns Universitet, Byggeudv. af 15.11.1937 vedr. udvidelse af 175
- Københavns Universitet, Udv. af 1946 vedr. udvidelsen af 178
- Københavns Universitet, Udv. af 7.11.1957 vedr. opførelse af et institut for matematik, fysik og Kemi under 175
- Københavns Universitet, Udv. vedr. opførelsen af et fysiologisk institut ved 174
- Københavns Universitets finansielle tilstand, Komm. af 8.7.1879 til undersøgelse af 148
- Københavns Universitets Institut for Teoretisk Fysik (UITF), Risø

- Afdeling, Byggeudv. af 20.5.1959  
vedr. 176
- Københavns Universitets Mineralogi-  
ske Museum med nybyggeri for  
Danmarks Geologiske Under-  
søgelser og for Grønlands Geologi-  
ske Undersøgelser, Udv. af 10.3.,  
13.6., 25.7. og 2.11.1960 vedr.  
koordinering af planlagt byggeri  
for 176
- Københavns Universitets udvidelses-  
muligheder inden for Københavns  
Kommune, Udv. af 26.9.1957  
vedr. 180
- Københavnsegnens spildevandsafled-  
ning af 24.7.1952, Planlægningsudv.  
for 267
- Købstadskommunalloven, Udv. af  
14.12.1922 ang. revision af 221
- Købstadskommunernes budgetter og  
regnskaber, Udv. af 30.12.1948  
vedr. (...) det af Indenrigsmin.s  
cirk. af 16.12.1929 godkendte  
skema til brug ved affattelsen  
af 222
- Kønssygdomsloven, Arbejdsgruppen  
af 1970 vedr. revision af 222
- Landarbejderes og husmænds bolig-  
forhold, Udv. af 5.3.1945 til under-  
søgelse af 266
- Landbohøjskole, Komm. af 20.9.1912  
ang. omordning af landbrugsunder-  
visningen ved Den kgl. Veterinær-  
og 266
- Landbohøjskole og de under Land-  
brugsmin. hørende forsøgsinstitu-  
tioner 1958-59, Byggekoordinationsudv.  
af 19.2.1958 vedr. Den  
Kgl. Veterinær- og 265
- Landbokomm. af 9/11.2.1849 265
- Landbokomm. af 12.12.1931 266
- Landbokomm. af 24.2.1960 til under-  
søgelse af hvorledes den pro-  
duktionstekniske og økonomiske  
udvikling påvirker landbrugs-  
økonomien 267
- Landbruget, Udv. af 7.4. 1915 ang.  
tilvejebringelse af dansk arbejds-  
kraft til 221
- Landbrugs- og jordbrugsuddannel-  
serne, Udv. af dec. 1988 vedr.  
samordning af 187
- Landbrugsuddannelsen og landbrugs-  
skolernes forhold, Udv. af  
29.10.1963 ang. 180
- Landbrugsundervisningen ved Den  
kgl. Veterinær- og Landbohøjskole,  
Komm. af 20.9.1912 ang. om-  
ordning af 266
- Landmandsbank, Hypotek- og  
Vekselbank mm., Komm. af  
21.9.1922 vedr. forholdene i Den  
danske 131
- Landmandsbankens forhold, Udv. af  
22.7.1927 ang. en nyordning  
af 281
- Landsarkivet for Sjælland, Udv. af  
25.4.1961 vedr. udvidelse mv.  
af 185
- Landsarkivet i Viborg, Byggeudv. af  
9.8.1957 vedr. udvidelse af 175
- Landsarkivet i Åbenrå, udv. af  
19.3.1968 vedr. 185
- Landsbypræsteembedernes bygnings-  
væsen, Komm. af 21.1.1892 til en  
forbedret ordning af 139
- Landsdelsorkesterudv. af  
29.10.1943 178
- Landsdelsorkestre, Udv. af 21.4.1952  
vedr. de danske 179
- Landsdelsscene, Udv. af 5.5.1965  
vedr. Den Sønderjyske 186
- Landsskatteretloven, Udv. af 1953  
vedr. 382
- Landsskatteretten mv. 1940-42, Udv.  
af 19.11.1940 vedr. forretnings-  
orden for 338
- Landsskatteretten og regler for  
Ligningsdirektoratets og lignings-  
rådenes virksomhed, Udv. af  
19.6.1940 til udarbejdelse af udkast  
til forretningsorden for 382
- Landsskatterettens organisation,  
Udv. af 2.10.1959 ang. 338, 382
- Landøkonomisk Forsøgslaboratorium  
1958-60, Byggeudv. af 13.2.1958  
for 265
- Landøkonomiske foreninger, Komm.  
af 14.8.1922 vedr. statens tilskud til  
planteavlens fremme og de 266
- Langtidsbehandlingsudv. af  
3.3.1969 222
- Lejeforhold, boliganvisning og sta-  
tens støtte til boligbyggeriet, Udv.  
af 6.10.1950 vedr. 322
- Lejeforhold, i hvilke der ydes kost,



- Udv. ang. fastlæggelse af regler for regulering af 221
- Lejekontrakter med skødeklausal, Udv. af 10.1.1945 ang. 222
- Lens, stamhuses og fideikommisgodsans overgang til fri ejendom samt til undersøgelse af Vallø Stifts og Vemmetofte Klosters retsforhold til statsmagten, Komm. af 5.3.1909 vedr. 131
- Lenskomm. 131
- Levertranudv. af 8.12.1942 222
- Licitationskomm. af 21.12.1943 282
- Licitationskomm. af 2.7.1955 282
- Lig til anatomisk brug, Komm. af 30.7.1886 ang. tilvejebringelsen af 148
- Ligningsdirektoratets og ligningsrådenes virksomhed, Udv. af 19.6.1940 til udarbejdelse af udkast til forretningsorden for Landskatteretten og regler for 382
- Ligningsrådenes virksomhed, Udv. af 19.6.1940 til udarbejdelse af udkast til forretningsorden for Landskatteretten og regler for Ligningsdirektoratets og 382
- Ligsynsudvalg af 9.2.1966, Justitsmin.s 133
- Lillebælt, Udv. af 26.3. 1962 vedr. anlæggelse af ny broforbindelse over 244
- Limfjorden 1972-78, Udv. af 4.9.1972 til undersøgelse af ny fast forbindelse over 244
- Limfjordstangerne og Thyborøn Kanal, Komm. af 16.4.1937 vedr. foranstaltninger til sikring af 244
- Litteratur, Udv. af 27.1.1955 vedr. den underlødige 179
- Livmoderkraft, Udv. af 25.5.1969 vedr. forebyggelse af 222
- Lockoutudv. af 7.4.1933 78
- Lodslov, Udv. af 9.11.1942 og 26.1.1950 til revision af 446
- London i efteråret 1948, Arbejdskomitéen af 5.3.1948 til nærmere tilrettelæggelse af en officiel dansk kunst- og kulturudstilling i 178
- Louvre-museet i april 1965, Udv. af 1964 vedr. udstillingen på 186
- Luftfartøjer, Udv. af 13.6.1950 vedr. registrering af 132
- Lukkelovskomm. af 27.4.1938 282
- Lukkelovsudv. af 16.4.1946 282
- Lukkelovsudv. af 15.3.1947 282
- Lukketid for butikker og lagre m.m., Udv. af 23.9.1929 til revision af lov 289 af 30.6.1922 om 281
- Lægelig bistand ved mødrehjælpsinstitutionerne, Udv. af 26.6.1956 vedr. 301
- Lægers retsstilling, Komm. af 21.9.1928 ang. 221
- Lærerbegrænsningsudv. 177
- Lærerrhøjskole, Udv. af 27.6.1955 vedr. Danmarks 179
- Lærerrhøjskoles undervisning i pædagogik og psykologi, Udv. af 9.6.1960 vedr. udbygning af Danmarks 180
- Lærernes arbejdstid, Arbejdsgruppen af sept. 1978 om 181
- Lærerruddannelsesudv. af 23.12.1960 180
- Lærerruddannelsesudv. af 23.5.1971 181
- Lærlingekomm. 1952-56 313
- Læseplaner mv. for den udvidede folkeskole, Udv. af 23.5.1933 til udarbejdelse af 177
- Læseplansudv. for Folkeskolen af 1.9.1958 180
- Læseplansudv. for gymnasiet af 27.2.1959 180
- Læseretarderede børn i Folkeskolen, Udv. af 25.8.1955 vedr. undervisning af talelidende, svagthørende og 179
- Læseundervisning, Udv. af 15.11.1958 vedr. uddannelse af lærere til tale-, tunghøre- og 180
- Læsning, Udv. af 27.1.1955 vedr. børns og unges 179
- Løgumkloster Refugiums biblioteksudv. af 8.9.1964 186
- Løn- og beskæftigelsesstatistik 1947-61, udv. vedr. 313
- Lønbestemmelser for hærens og søværnets håndværkere og arbejdere, Komm. af 7.5.1910 og 4.2.1911 til revision af gældende 446
- Lønninger, Komm. af 28.12.1911 vedr. søværnets faste, daglønnede personales 446
- Lønninger i søværnet, Komm. af 5.8.1907 ang. 446
- Lønningsforhold, Udv. af 4.3.1913 til

- gennemførelse af lov nr.47 af 14.3.1913 om folkekirkens præsters 140
- Lønningsforhold mv., Udv. af 11.6.1944 ang. Teknisk Centrals 338
- Lønningskomm. af 1917 446
- Lønningskomm. af 11.5.1929 407
- Lønningskomm. af 13.3.1943, Folkeskolen 338
- Lønningskomm. af 17.3.1943 407
- Lønudbetalinger, Bank-, check- og giroudv. af 17.9.1923 ang. 244
- Mark- og vejfred, Komm. af 24.4.1946 vedr. revision af lov af 6.3.1869 om hegn og lov 53 af 25.3.1872 om 266
- Markedskomm. af 12.5.1863 220
- Markedskomm. af 8.9.1870 220
- Markedskomm. af 4.10.1875 220
- Marmorkirken, Udv. af 13.1.1894 vedr. oprettelse af et nyt lokalt sogn for 139
- Marskarealer i Ribe og Tønder amter, Udv. af 16.8.1950 vedr. evt. bebyggelse af de inddigede 266
- Matematisk-naturvidenskabelige uddannelses karakter og omfang, Udv. af 12.7.1956 vedr. den 180
- Medicinalkomm. 131
- Medicintilskudsordningen, Udv. af 4.6.1971 til revision af 301
- Medicinudv. af 25.11.1970, Socialmin.s 301
- Mediekomm. af 17.6.1980 79
- Mellemskolen og gymnasiet, Udv. af 31.3.1932 vedr. begrænsning af adgangen til 177
- Mentalkomm. 132
- Merværdiafgift af 1964, Udv. vedr. 398
- Meteorologisk Instituts og Søkartarkivets bygningsforhold mm., Udv. af 23.1.1941 ang. 338
- Meterkommission af 1908, Landbrugsmin.s forstlige 266
- Meterudv. af 9.7.1907 281
- Metropolitanskolen, Byggeudv. af 12.11.1937 vedr. Femmers Kvinde-seminariums omdannelse til brug for 175
- Militæretaten, Det Kongelige Bibliotek, Nationalmuseet og Folke-museet), Komm. af 17.6.1892 vedr. statens byggeforetagender (Frederiks Hospital mv., 148
- Ministres ansvar, Udv. af 6.10.1959 om 133
- Mord, Komm. af 20.4.1858 til undersøgelse af det på skovfoged Jens Pedersen og hustru af Dronningborg udførte 130
- Motorafgiftskomm. af 24.3.1947 398
- Motorkøretøjer, Udv. af 12.9.1935 ang. revision af færdselsloven og loven om 132
- Motorkøretøjer, Udv. af 1.12.1949 vedr. revision af færdselsloven og loven om 132
- Motorkøretøjer og om tvungen forsikring til dækning af skaderne, Udv. af 24.3.1952 ang. ændringer af reglerne for skader forvoldt ved brugen af 132
- Museer, Det Kongelige Bibliotek, et nyt Frederiks Hospital mv., Komm. af 28.6.1884 ang. tilvejrbringelse af byggegrunde til de offentlige 148
- Museumsgenstande, Komm. af 13.3.1947 vedr. de i Danmark beroende islandske håndskrifter og 178
- Museumsloven, Arbejdsgruppe af 2.3.1982 om revision af 187
- Musikere og artister, Udv. af 13.11.1937 ang. engageringsforholdene f. skuespillere, 132
- Musikere og skuespillere, Udv. af 6.7.1955 ang. engageringsforholdene for artister, 132
- Musikkomm. af 30.3.1957, Undervisningsmin.s 180
- Musikkonservatorium, Udv. af 16.7.1962 vedr. Det Fynske 185
- Musikkonservatoriums lokalemæssige problemer, Udv. af 30.10.1963 til undersøgelse af Det Kgl. Danske 186
- Mælkekomm. af 8.6.1949 282
- Mælkeudv. af 25.2.1965 282
- Mødrehjælpen, Udv. af 24.5.1955 vedr. Børneforsorgen og 301
- Mødrehjælpens normeringsforhold, Udv. af 3.3.1950 ang. 300
- Mødrehjælpens normeringsforhold, Udv. af 4.1.1955 ang. 301
- Mødrehjælpsinstitutionerne, Udv. af

- 26.6.1956 vedr. lægelig bistand ved 301
- Mønsterloven, Komm. af 5.2.1960 vedr. revision af 282
- Måletekniske og justerpligtige områder, Udv. af 28.2.1980 til revision af lovgivningen indenfor det 283
- Nadverens sakramente, Komm. af 18.9.1903 ang. uddelingen af 139
- Nakskovs økonomiske forvaltning af 31.3.1933, Tilsynet med 221
- Nationalmuseet m.m., Udv. af 14.6.1915 til udarbejdelse af forslag til ordning af det gensidige forhold mellem Handels- og Søfartsmuseet og 149
- Nationalmuseet og Dansk Folkemuseum, Udv. af 17.3.1917 ang. nye lokaler for 176
- Nationalmuseet og Folkemuseet), Komm. af 17.6.1892 vedr. statens byggeforetagender (Frederiks Hospital mv., militæretaten, Det Kongelige Bibliotek, 148
- Nationalmuseet og Rigsantikvarembedet, Udv. af 2.10.1965 vedr. en ændret struktur for 186
- Nationalmuseets bedømmelsesudv. af 13.4.1928 176
- Nationalmuseets bygningsforhold nedsatte byggeudv. nedsat 26.4.1928, Det iht. lov nr. 145 af 16.4.1928 om 174
- Nationalmuseets regnskabsvæsen, økonomiske forvaltning mv., Udv. af 31.10.1974 vedr. ændringer i 187
- Naturfredningskomm. af 23.11.1961 186
- Naturpræparater og ikke-autoriserede helbredelsesmetoder, Udv. af 3.8.1973 til undersøgelse af 224
- Negeropstanden i Vestindien, Komm. af 23.12.1849 ang. generalguvernør von Scholtens forhold under 130
- Niels Brocks Handelsskole, Komm. af 28.5.1914 til overvejelse af spørgsmålet om adgang til Universitetet for dimittender fra 149
- Nissum Fjord-komm. af 13.1.1919 266
- Nordens Hus i Reykjavik, Arbejdsudv. af 6.6.1963 vedr. opførelse af 186
- "Nordiske patenter" (Den danske komité vedr. nordisk patent, Udv. af 12.2.1955 (...) om gennemførelse af et system med 282
- Ny Carlsberg Glyptoteks udvidelse, Komm. af 21.7.1899 ang. 148
- Nyborg Gymnasium og Alumnat, Byggeudv. af 9.11.1955 vedr. 175
- Nykøbing Falster, Byggeudv. af 24.11.1943 vedr. Katedralskolen i 175
- Nykøbing Falster, Byggeudv. af 5.10.1950 vedr. Katedralskolen i 175
- Næringsdrivende i provinskøbstæderne, Komm. af 2.7.1870 vedr. forbedring af kårene for de 220
- Næringslovgivningen, Komm. af 21.5.1890 ang. revision af 221
- Næringslovgivningen, Komm. af 13.5.1921 vedr. revision af 281
- Næringslovkomm. af 1.2.1954 282
- Nødhjælpsarbejdsudvalgene af 22.12.1921 299
- Nådsensår i landsbykald mv., Komm. af 20.11.1891 ang. 139
- Obligationsmarkedets forhold 1969, Udv. af 9.6.1969 vedr. 415
- Observatoriekomm. 149
- Oddesund, Komm. af 1874 vedr. forskellige forhold på Jyllands Vestkyst (ang. dæmning over) 220
- Odense, Kontaktudv. af 26.9.1967 vedr. Universitetscentret i 181
- Odense, Udv. af 30.5.1938 vedr. en ny bygning for Sankt Knuds Gymnasium i 175
- Odense Universitets planlægningsudv. og Byggeadministrationen for de Højere Uddannelser, Fællesudv. af 1967 mellem 181
- Odense Universitetscenter, Byggeudv. af august 1970 for 176
- Offentlighed i forvaltningen, Komm. af 25.2.1956 ang. 79
- Ofre for forbrydelser, Arbejdsgruppen nedsat 15.9.1983 til forbedrelse af en ændring af loven om erstatning til 134
- Oliefrøudv. af 9.3.1951 266

- Ombudsmandsudv. 132
- Omsproblemer, Udv. af 19.11.1963  
vedr. håndværkernes 398
- Omsætningsafgift, Udv. af 23.8. 1958  
vedr. alm. 398
- Omsætningsafgift på byggematerialer,  
Udv. af 19.11.1963 vedr. 398
- Opdragelseshjem for piger, Udv. af  
17.3.1947 om husholdningsud-  
dannelsen på 300
- Opdragelseshjemmene, Det iht. lov  
53 af 27.2.1947 om forøget offent-  
lig støtte til anerkendte private  
opdragelseshjem nedsatte udv.  
om 300
- Opdragelseshjemmene, Det iht. lov  
53 af 27.2.1947 om forøget offent-  
lig støtte til private anerkendte  
opdragelseshjem nedsatte byg-  
geudv. for 300
- Opdragelseshjemmene, Udv. af  
4.7.1961 vedr. arbejdstiden  
ved 301
- Opdragelseshjemmene, åndsvagean-  
stalterne, døvstummeanstalterne,  
Sparekomm. af 2.10.1922  
ang. 176
- Opdragelseshjemmene mv., Udv. af  
17.1.1950 om ændring af hustugts-  
reglementet for 300
- Opdragelseshjemmenes kostforhold,  
Udv. af 22.3.1938 ang. 299
- Operas rekonstruktion, Udv. af  
6.2.1973 vedr. Den Jyske 187
- Oplagshuse, Udv. af 9.8.1927  
vedr. 131
- Oprøret på Sankt Croix, Komm. af  
28.10.1878 ang. 1897
- Opsparingsudv. af 28.4.1950 382
- Opsøgende teater, Udv. af 23.5.1978  
vedr. børneteater og 187
- Ordblindeundervisningen, Udv. af  
13.12.1947 vedr. 300
- "Ordbog over det danske sprog",  
Komm. af 18.6.1912 vedr. tilsyn  
med 149
- Ortopædisk Hospital i Århus, Byg-  
geudv. af 2.7.1935 vedr. 299
- Ortopædisk-kirurgiske afdelinger på  
landets sygehuse, Udv. af  
29.7.1965 vedr. den fremtidige  
organisation af de 222
- Overenskomster mellem arbejds-  
givere og arbejdsorganisationer,  
Komm. af 29.8.1919 vedr. 131
- Papir inden for statsforvaltningen,  
Udv. af 28.9.1962 vedr. anvendelse  
af 186
- Papir- og trykningsudgifter, Udv. af  
21.1.1943 ang. statens 338
- Pastoralseminariets omdannelse,  
Udv. af 9.5.1916 ang. 153
- Patentankeinstitution, Udv. af  
1.7.1965 vedr. en nordisk 282
- Patenter, Komm. af 18.12.1888 ang.  
forslag til lov om 221
- Patenter" (Den danske komité vedr.  
nordisk patent, Udv. af 12.2.1955  
(...) om gennemførelse af et system  
med "nordiske 282
- Pedersen og hustru af Dronningborg  
udførte mord, Komm. af 20.4.1858  
til undersøgelse af det på skov-  
foged Jens 130
- Pensionatsudv. 221
- Pensioner til efterladte efter om-  
komne ved M/S "Hans Hedtofts"  
forlis, Udv. af feb. 1959 vedr. 338
- Pensionsforhold, Udv. af 10.4.1959  
vedr. hjemmesygeplejesker-  
nes 222
- Pensionsforhold, Udv. af 26.11.1935  
vedr. privatskolelærernes 177
- Pensionsforholdene for lærere ved de  
under Undervisningsmin. hørende  
private skoler, Udv. af 27.10.1947  
ang. 178
- Pensionskasser, Udv. af 20.7.1934 til  
udarbejdelse af forslag til lov-  
givningen ang. 282
- Pensionskasser, Udv. af 6.2.1984 til  
revision af lov om tilsyn med 283
- Pensionsordning, Udv. af 15.6.1942  
ang. vanføreinstitutionens 338
- Pensionsordningen for lærere ved de  
private højere almenskoler, Udv.  
af 18.10.1922 vedr. 176
- Pensionsoverførsler, Arbejdsgruppen  
af september 1986 vedr. 283
- Pensionsreform, Arbejdsgruppen af  
14.2.1963 til forberedelse af  
en 301
- Pensionsreform, Arbejdsgruppen af

- 14.2.1973 til forberedelse af en 301
- Pensionsret, Udv. af 31.5.1938 ang. fraskilte hustruers 338
- Pensionsudv. af 8.6.1984 302
- Personnavne mv., Udv. med den opgave at udarbejde forslag til ny lovgivning om 132
- Personregistrering, Udv. vedr. borgerlig 224
- Perspektiverne for den danske økonomi frem til 1985, Styringsgruppen vedr. 339
- Perspektiverne for den danske økonomi i tiden frem til 1987, Styringsgruppen vedr. 359
- Pest, Komm. af 12.2.1879 vedr. foranstaltninger mod 131
- Pigeskoler, Udv. af 29.2.1908 ang. gymnastikundervisningen i de højere 149
- Pladsmangel på Statens Museum for Kunst, Komm. af 26.11.1938 til afhjælpning af 177
- Planteavlens fremme og de landøkonomiske foreninger, Komm. af 14.8.1922 vedr. statens tilskud til 266
- Plejehjem og daginstitutioner, Arbejdsgruppen af 10.6.1975 vedr. økonomiske maksimumsgrænser for 301
- Politibygninger, Udv. af 1942 ang. rets- og 338
- Politiets tjeneste, Justitsmin.s udvalg af 25.7.1966 vedr. undersøgelser mod personer ansat i 133
- Politikassernes fremtidige omfang og administration, Udv. af 24.11.1961 til overvejelse af 133
- Politimesterembedernes kasse- og regnskabsvæsen 1933-40, Udv. ang. nyordning af 338
- Politivæsenet for staden København og Frederiksberg Kommune, Komm. af 23.3.1877 til behandling af spørgsmålet om en evt. sammensmeltning af 131
- Politivæsenets regnskabs- og kassevæsen, Udv. af 3.9.1936 ang. 338
- Polyteknisk Læreanstalt, Byggeudv. af 28.6.1928 vedr. opførelse af en bygning til teknisk-kemiske laboratorier ved 174
- Polyteknisk Læreanstalt, Komm. af 20.11.1873 vedr. tilvejebringelsen af et bedre og udvidet lokale for 148
- Polytekniske Læreanstalt, Danmarks Tekniske Højskole og (1966) Danmarks Ingeniørakademi, Planlægningsudv. af 17.10.1958 for Den 180
- Polytekniske Læreanstalt, Danmarks Tekniske Højskole, Danmarks Farmaceutiske Højskole og Danmarks Tandlægehøjskole, Udv. af 28.2.1948 til overvejelse af en ændret ordning vedr. adgangsbe-grænsningen til Den 178
- Praktisk uddannelse for lærere ved de højere skoler og spørgsmålet om ændring af anordningen af 25.10.1883 om indførelse af nye skoleembedseksaminer ved Kbh.s Universitet, Komm. af 8.9.1899 vedr. 148
- Prinsens Palæ til museumsbrug, Komm. af 13.5.1890 ang. om-dannelse og udvidelse af 148
- Prisloven, Komm. af 14.1.1949 ang. vareforsyningsloven og 282
- Privatbanekomm. af 23.4.1954 244
- Private skoleformer, seminarier o.l., Udv. af 16.9.1954 vedr. forenkling af tilskudsreglerne for de 179
- Private skoler, Udv. af 27.10.1947 ang. pensionsforholdene for lærere ved de under Undervisningsmin. hørende 178
- Privatskolelærernes pensionsforhold, Udv. af 26.11.1935 vedr. 177
- Proceskomm. 130
- Prognoseudv. af 17.11.1974 494
- Prostitution, Udv. af 23.12.1949 vedr. 132
- Provinsbibliotek i Århus, Komm. af 18.3.1892 vedr. oprettelse af et 148
- Provinsen 1957-58, Udv. til fremme af produktiv beskæftigelse i 313
- Præste-, degne- og klokkepenge i København, Udv. af 1.6.1915 til at afgive bet. om fordelingen af de såkaldte "restportioner" af 140
- Præsteembeder i folkekirken, samt vedr. en ændret eller alternativ præsteuddannelse, Udv. af 7.5.1980

- vedr. revision af lov om adgang til 154
- Præsteembeder mv., Udv. af 17.11.1925 ang. sammenlægning af 153
- Præstegårdsavlingerne i Vejle amt, Komm. af 3.8.1911 til optagelse af en prøvevurdering af 140
- Præstegårdsudv. (af 6.11.1916) 153
- Præstelønningskomm. af 11.4.1918 153
- Præstelønningsudv. af 2.1.1918 for København og Frederiksberg 153
- Præsters lønningsforhold, Udv. af 4.3.1913 til gennemførelse af lov nr.47 af 14.3.1913 om folkekirken 140
- Præsteuddannelse, Udv. af 7.5.1980 vedr. revision af lov om adgang til præsteembeder i folkekirken, samt vedr. en ændret eller alternativ 154
- Psykiatrisk og/eller psykologisk bistand, Udv. af 29.11.1965 ang. planlægning af foranstaltninger, som bør tilvejebringes for børn og unge med behov for 222
- Psykisk abnorme lovovertrædere ..., Udv. af 19.12.1957 (.. ang..) spørgsmålet om oprettelse af en særlig behandlingsinstitution for en del af de 133
- Psykologi, Udv. af 9.6.1960 vedr. udbygning af Danmarks Lærerhøjskoles undervisning i pædagogik og 180
- Psykopater, Udv. af 18.6.1930 ang. indretning af særanstalter for 131
- Psykopatudv. 299
- Pædagogik og psykologi, Udv. af 9.6.1960 vedr. udbygning af Danmarks Lærerhøjskoles undervisning i 180
- Pædagogikumudv. 178
- Pædagogisk forskningsinstitut, Udv. af 28.8.1950 vedr. oprettelse af et 179
- Radarkomm. af 1949 456
- Radio- og TV-udsendelser, Udv. af 2.5.1972 vedr. bevarelse mv. af 187
- Radiohusets Opførelse 1934-45, Den Tekniske Kommission vedr. 244
- Radiokomm. af 29.1.1920 244
- Radiokomm. af 15.6.1967 186
- Radiokomm. 1093
- Radiomodtagning, Udv. af 9.3.1959 ang. revision af lovgivningen om foranstaltninger mod forstyrrelser af 180
- Radiospredningsloven, herunder spørgsmålet om fjernsynets fremtidige organisation, Udv. af 7.10.1955 vedr. revision af 179
- Radiostyrelsen i Godthåb, Planlægningsudv. af okt. 1967 vedr. udbygningen af Grønlands Radio nedsat af 186
- Radioudv. af 27.8.1969 186
- Raffinaderiudv. af 1.1.1962 222
- Randers, Tilsynsudv. af 18.11.1924 vedr. de nye statsskoler i Viborg, Roskilde og 174
- Ranum Statsseminarium, Byggeudv. af 21.6.1948 vedr. 175
- Rask-Ørsted Fondet, Udv. af 4.10.1917 til forberedelse af forbindelsen mellem de forskellige nationers videnskabsmænd (oprettelse af) 176
- Rationaliseringsudvalg, Forsvarsm. s 457
- Realkreditkomm. 1925-26, Den sønderjyske 338
- Redningsskibet RF 2's forlis, Undersøgelseskomm. af 3.12.1981 283
- Redningsskibet RF 2's forlis, Undersøgelseskomm. af 29.5.1983 283
- Redningsskibet RF 2's forlis, Undersøgelseskomm. af 3.9.1985 283
- Redningsvæsen, Komm. af 30.9.1925 vedr. det danske 446
- Refsnæs, Komm. af 5.12.1914 til undersøgelse af forholdene på Kystsantoriet "Bakkely" på 131
- Regningsopkrævning i København, Udv. af 1.1.1921 vedr. ny 244, 1093
- Regnskabsførelse, Komm. af 23.1.1901 vedr. 446
- Regnskabsret mv. 1860-61, Komm. af 31.3.1860 til at forberede indførelsen af en 338
- Regnskabsvæsen, Udv. (29.6.1963) vedr. statens kasse- og 339, 359
- Regnskabsvæsen, Udv. af 25.9.1980

- vedr. tilslutning til Statens Centrale 154
- Regnskabsvæsen mv. i Arbejdsmin., Familiemin, Socialmin., Indenrigsmin. og Boligmin., Udv. af 7.12.1967 om kasse- og 301
- Reguleringstillægsordning, Udvalg af 2.5.1951 ang. statstjenestemænds 407
- Rejsebureau-udv. 30.4.1958 282
- Remontering, Udv. af 11.12.1913 til undersøgelse af Hærens 436
- Renteloven, Arbejdsgruppen af 29.3.1985 om 134
- Rets- og politibygninger, Udv. af 1942 ang. 338
- Retsafgifter gældende regler, Udv. af 26.1.1949 til undersøgelse af spørgsmålet om forenkling af de om 382
- Retshjælpeordninger mv., Udv. af 5.11.1981 vedr. de gældende 133
- Retskrivningen, Komm. af 6.10.1891 til overvejelse af de ved Min. f. Kirke- og Undervisningsvæsenets bek. af 7.6.1889 påbudte regler for 142
- Retsmedicinske Institut, Udv. af 1.11.1928 ang. en nyordning af Universitetets 177
- Retsmedicinske Institut, Udv. af 7.2.1930 for ombygning af og tilbygning til Universitetets 174
- Retspsykiatriske undersøgelser i straffesager, Komm. af 4.12.1951 til overvejelse af spørgsmål vedr. de 132
- Reykjavik, Arbejdsudv. af 6.6.1963 vedr. opførelse af Nordens Hus i 186
- RF 2's forlis, Undersøgelseskomm. af 3.12.1981 vedr. redningsskibet 283
- RF 2's forlis, Undersøgelseskomm. af 29.5.1983 vedr. redningsskibet 283
- RF 2's forlis, Undersøgelseskomm. af 3.9.1985 vedr. redningsskibet 283
- Ribe og Tønder amter, Udv. af 16.8.1950 vedr. evt. bebyggelse af de inddigede marskarealer i 266
- Riga og Warszawa, Komm. vedr. de danske kunstudstillinger i Budapest, 177
- Rigsantikvarembetet, Udv. af 2.10.1965 vedr. en ændret struktur for Nationalmuseet og 186
- Rigsarkivet, Udv. af 12.12.1975 om udarbejdelse af programoplæg for udvidelse af 187
- Rigshospitalet, Byggeudv. af 28.3.1956 vedr. en ombygning og udvidelse af 175
- Rigshospitalets byggeplaner, Bedømmelseskommité af 25.11.1953 vedr. 179
- Rigshospitalets bygningsmæssige forhold, Udv. af 8.1.1947 ang. 178
- Rigshospitalets udvidelse, Byggeudv. af 28.1.1932 vedr. 174
- Rigspolitiets fremmedafdeling, Komm. af 19.8.1939 vedr. undersøgelse af forholdene i 132
- Rigsvåben, Udv. af 31.7.1950 ang. anvendelse af det store og det lille 78
- Rosenborg, Udv. af 20.5.1965 vedr. 185
- Rosenborg, Udv. af 23.2.1973 vedr. 186
- Roskilde, Byggeudv. af 18.11.1924 for opførelse af en ny katedralskole i 174
- Roskilde og Randers, Tilsynsudv. af 18.11.1924 vedr. de nye statskoler i Viborg, 174
- Rødby Købstads økonomiske forhold, Komm. af 8.7.1922 ang. 221
- Røde Kors, Undersøgelsesudv. af 13.10.1949 vedr. Dansk 300
- Rødovre, Udv. af 27.2.1961 vedr. Forsøgscentret i 180
- Rødovre Gymnasium, Byggeudv. af 13.9.1954 for 175
- Røntgenudv. af 24.8.1927 299
- Rådgivning, Udv. af 21.6.1967 vedr. 301
- Sagførervæsenet, Udv. af 12.11.1936 om 132
- Sallingsund 1954-55, Udv. af 12.3.1954 til undersøgelse af spørgsmål om broforbindelse over 244



- Salmebogsudv. af 1946 154
- Samfærdselsforholdene i Hovedstadsområdet, Komm. af 4.12.1950 vedr. 322
- Sandflugtsloven, Udv. af 23.8. 1954 vedr. revision af 267
- Sanitærtekniske udv. 1961-63, Boligmin.s 322
- Sankt Croix, Komm. af 28.10.1878 ang. oprøret på 1897
- Sankt Knuds Gymnasium i Odense, Udv. af 30.5.1938 vedr. en ny bygning for 175
- Savværker og industrielle virksomheder, Udv. af 1951 til (...) anvendelse af skovens brændeeffekter og af affaldstræet fra 282
- von Scholtens forhold under negeropstanden i Vestindien, Komm. af 23.12.1849 ang. generalguvernør 130
- Seksualoplysningsudv. af 1.11.1961 222
- Selskabsskatteloven af 14.3.1969 383
- Selvejendoms indførelse på det staten tilhørende bøndergods, Komm. af 8.4.1851 ang. 265
- Seminariekomm., Komm. af 17.11.1947 178
- Seminarieloven af 15.4.1930 nedsatte udv., Det under 25.4.1930 til gennemførelse af 177
- Seminarielærere, Udv. af 9.3.1968 om uddannelseskrav for 181
- Seminarierne, Udv. af 18.1.1939 til overvejelse af spørgsmålet om ændringer i de i bek. 197 af 18.5.1938 fastsatte bestemmelser ang. undervisningen og de afsluttende prøver på 177
- Seminariernes fremtidige antal og placering mv., Udv. af 28.3.1968 om 181
- Seminarieuddannede lærere og lærerinder, Udv. af 18.3.1946 om afhjælpning af en evt. mangel på 178
- Seminarieuddannede læreres adgang til universiteterne, Udv. af 14.10.1941 til undersøgelse af spørgsmålet om de 178
- Silkeborg, Komm. af 17.9.1844 ang. anlæggelse af en handelsplads ved 220
- Silkeborg Seminarium, Byggeudv. af 1958 vedr. 176
- Sindslidendes retsstilling, Udv. af 16.5.1983 vedr. 134
- Sindssygehospitaller mm., Komm. af 1.3.1915 til udarbejdelse af et nyt fællesregulativ for statens 131
- Sindssygevæsen, Komm. af 29.3.1952 vedr. statens 222
- Sindssygevæsenet, Udv. af 19.6.1936 til drøftelse af visse spørgsmål vedr. 222
- Skandinaviske veksellovkommission af 1877 131
- Skatteadministration 1969-72, Udv. af 6.3.1969 om 339
- Skattefordelingsudv. 1949-50 338
- Skattefri afskrivning 1952-68, Udv. af 27.10.1952 vedr. 382
- Skattekomm. af 15.2.1937 398
- Skattelovskomm. af 15.2.1937 222, 338, 382
- Skatteudv. af 13.12.1956 for Grønland 494
- Skatteudvalg af 1969, Regeringspartierne 383
- Skibe under dansk flag, Komm. af 24.1.1876 vedr. forhandling om forholdsregler mod brugen af usødygtige 220
- Skolebyggeriet af 24.5. 1954, Undervisningsmin.s byggeforskningsudv. for 179
- Skolebøger, Udv. af 8.8.1930 til revision af 177
- Skolebøgers udførelse, Udv. af 3.8.1955 vedr. 179
- Skoleembedseksaminer ved Kbh.s Universitet, Komm. af 8.9.1899 vedr. praktisk uddannelse for lærere ved de højere skoler og spørgsmålet om ændring af anordningen af 25.10.1883 om indførelse af nye 148
- Skolefondenes regnskabsvæsen og revision, Udv. af 12.4.1940 til drøftelse af 176
- Skolehaveudv. 177

- Skolehygiejne, Komm. af 23.6.1882 ang. 148
- Skolehygiejnecom. af 26.8.1936 177
- Skolehygiejne, Udv. af 21.6.1949 til tilrettelæggelse af det i §7 i lov 413 af 12.7.1946 om skolelæger omhandlede kursus i 179
- Skolehygiejnecursusudv. af 8.8.1953, Undervisningsmin.s 179
- Skolekomm. iht. til lov 77 af 21.2.1919 176
- Skolepsykologiske rådgivning mv., Udv. af 19.4.1979 om evt. ændret organisation af den 181
- Skolestrukturudv., Udv. af 12.11.1954 179
- Skovbrugsudstilling i Edinburgh 22.3.1884, Komiteen for Danmarks deltagelse i den internationale 265
- Skovbrugsundervisning, Komm. af 12.2.1937 til undersøgelse af den fremtidige 266
- Skovens brændeeffekter og af affaldstræet fra savværker og industrielle virksomheder, Udv. af 1951 til (...) anvendelse af 282
- Skovlovscomm. af 18.5.1920 266
- Skovproduktionsvæsenet 1871, Finansmin.s økonomiske kommission ang. 265
- Skuespillere, musikere og artister, Udv. af 13.11.1937 ang. engageringsforholdene f. 132
- Skuespillere, Udv. af 6.7.1955 ang. engageringsforholdene for artister, musikere og 132
- Skulptur- og afstøbningsamlinger, Komm. af 26.6. 1895 ang. principperne for forøgelserne ved de offentlige 148
- Skårup Statsseminarium, Byggeudv. af 2.1.1959 vedr. 176
- Slagelse Gymnasium, Byggeudv. af 1958 vedr. 176
- Slesvig 1852-53., Generalkrigskomm. i 436
- Sociale lovgivning, Udv. af 8.4.1941 om ændring i den 300
- Sociale område af 24.6.1965, Uddannelsescomm. for det 301
- Sociale ydelser, Udv. af 6.5.1971 vedr. beskatning af 301
- Sociallovgivningens revision, Komm. af 5.12.1925 ang. 299
- Sociallovgivningens revision, Udv. af 5.12.1925 vedr. refusionsordningen efter 299
- Socialmin., Indenrigsmin. og Boligmin., Udv. af 7.12.1967 om kasse- og regnskabsvæsen mv. i Arbejdsmin., Familiemin, 301
- Socialreformen, Udv. af 2.5.1935 ang. 299
- Socialreformen mv., Udv. af 15.6.1933 ang. regnskabsførelse og revision af kommunernes udgifter efter 299
- Socialreformkomm. af 29.6.1964 301
- Socialrådgivning, Udv. af sept. 1965 vedr. udøvelse af 301
- Sorø Akademis Skole, Tilsynsudv. af 17.6.1926 vedr. indretning af et nyt alumnat ved 174
- Sorø Akademis stilling og til at gøre forslag til dets fremtidige udvikling og virksomhed, Komm. af 31.3.1866 til at undersøge 148
- Sparekasse- og bank.komm. mv., Komm. af 13.4.1910 iht. lov 87 af 13.4.1910 om nedsættelse af en 221
- Sparekassernes regnskabsaflæggelse, Udv. af 15.5.1957 vedr. 282
- Spareudv. af 20.2. 1940, Det driftsøkonomiske 338
- Spareudv. af 28.4.1950 338
- Speciallægehjælp mv., Udv. af 5.9.1960 ang. sygekassernes 301
- Spildevandsafledning af 24.7.1952, Planlægningsudv. for Københavnsegnens 267
- Sportelkomm. 131
- Sportulering i civile sager og udrædelse af omkostninger i kriminelle sager, Komm. af 23.8.1878 vedr. 131
- Sporvejsystem, Komm. af 14.5.1877 til bedømmelse af det Rowanske 221
- St. Petri Tyske Kirkes privilegium af 5.11.1678, Udv. af 18.1.1878 til revision af 139
- Stamhuses og fideikommissgodsers overgang til fri ejendom samt til

- undersøgelse af Vallø Stifts og Vemmetofte Klosters retsforhold til statsmagten, Komm. af 5.3.1909 vedr. lens, 131
- Statens Lærerhøjskole, særlig forholdet til lærerkursus i provinsen, Udv. af 15.4.1942 vedr. kursusordningen mv. ved 178
- Statens Museum for Kunst, Komm. af 6.10.1902 vedr. pladsforholdene på 149
- Statens Museum for Kunst, Komm. af 26.11.1938 til afhjælpning af pladsmangel på 177
- Statens Museum for Kunst, Udv. af 12.2.1960 vedr. ombygning af 176
- Statens Museum for Kunst, Udv. af 3.6.1965 vedr. ombygningen af 185
- Statsbanepersonalets sygekasser, Udv. af 5.7.1933 ang. 244
- Statsbiblioteket i Århus, Udv. af 14.10.1954 vedr. opførelsen af en nybygning for 175
- Statsfrøkontrollen 1964, Byggeudvalg for 265
- Statsgymnasium i Århus, Byggeudv. af 28.12.1953 vedr. opførelsen af et nyt 175
- Statshospitalernes overgang til amtskommunerne, Udv. af 2.10.1970 vedr. 224
- Statshusmandsloven, Komm. af 26.8.1957 vedr. 267
- Statsisbryder, Udv. af 26.5.1961 vedr. bygning af en ny 282
- Statsradiofonibygning, Udv. af 19.1.1944 ang. anvendelsen af den tidligere 178
- Statsradiofoniens byggeudv. 1929-49 243
- Statsradiofoniens byggeudv..af 26.5.1953 175
- Statsregnskabet opstilling, Udv. af 1939 vedr. ændring i 338
- Statsregnskabskommission af 28.10.1921 338
- Statsseminarierne, Byggeudvalg af 14.8.1941 vedr. 175
- Statsseminariernes udvidelse, Byggeudv. af 20.6.1930 for 174
- Statsskatteadministrationen, Udv. af 9.9.1969 vedr. 383
- Statsskatteudv. af 24.6.1924, 1924 338
- Statsskole i Gentofte af 7.9.1925, Tilsynsudv. af 3.2.1925 vedr. byggearbejder ved den ny 174
- Statsskoler i Viborg, Roskilde og Randers, Tilsynsudv. af 18.11.1924 vedr. de nye 174
- Statsskolernes behov for samlinger og undervisningsmateriel, Udv. af 24.9.1954 til tilvejebringelse af samlet oversigt over 179
- Statsskovdistrikternes kasse- og regnskabsvæsen 1933-50, Udv. af 3.10.1944 vedr. 338
- Statsskovene 1842, Komm. til at gøre forslag til regler for omregulering af 265
- Statsskovene 1877, Finansmin.s kommission ang. regler for omregulering af 265
- Statsskovene, Komm. af 24.11.1902 ang. revision af foreløbige regler for udførelsen af omreguleringen af 165
- Statstjenestemænds reguleringstil-lægsordning, Udvalg af 2.5.1951 ang. 407
- Statsudgifter, Udv. af 18.5.1963 vedr. ubevilgede 79
- Stiftelser o.l., Komm. af 8.9.1949 ang. udstykning af jorder under fideikommiss, 266
- Stiftsmidlernes administrationsforhold, Komm. af 31.10.1896 ang. 139
- Stiftsørvrighedernes regnskabsvæsen, Udv. af 5.11.1934 ang. en nyordning af 154
- Storkøbenhavn 1959-73, Udv. af 21.1.1959 ang. vejplanlægning mv. i 244
- Stormfaldsudv. af 10.4.1968 267
- Storstrømmen 1963-71, Udv. af 12.8.1963 vedr. planlægning af ny fast forbindelse over 244
- Straffeanstaltens finansielle forhold, Komm. af 6.12.1858 ang. 592
- Straffelov for Kongeriget Danmark, Komm. af 18.8.1850 til udarbejdelse af en ny alm. 130
- Straffelov indsendte udkast, Komm. af 22.2.1859 til endelig behandling

- af det af komm. af 18.8.1850 til udarbejdelse af en ny 130
- Strafferetsplejen og den borgerlige retspleje, Komm. af 28.2.1868 ang. udkast til lov om 130
- Strafferetsplejens omordning i overensstemmelse m. grundlovens §§ 76 og 79, Komm. af 24.8.1857 vedr. udarbejdelse af forslag til lov om 130
- Straffesager, Komm. af 4.12.1951 til overvejelse af spørgsmål vedr. de retspsykiatriske undersøgelser i 132
- Strandfredningskomm. af 1934 266
- Strandrensningsudv. af 9.6.1966 283
- Strandvejsudv. af 25.6.1946 244
- Stråleterapiudv. af 26.2.1964 222
- Studentereksamen, Udv. af 14.5.1948 vedr. læse- og eksampenspena til 179
- Studerterudveksling, Udv. af 11.10.1940 ang. 178
- Studerendes og videnskabsmændenes økonomiske vilkår, herunder deres beskatningsproblemer, Udv. af 26.2. og 2.6.1958 vedr. de 180
- Studieplansudv. for højere forbedelseseksamen af 26.8.1966 180
- Studieplansudv. for læreruddannelsen af 26.8.1966 180
- Sundhedspolitiet, Komm. af 3.7.1856 til udarbejdelse af en lov om 130
- Sundhedstilstand og skolernes hygiejniske forhold, Udv. af 26.8.1936 til undersøgelse af skolebørnernes 177
- Sundhedsvæsen, Komm. af 13.3.1908 til forberedelse af omordning af statens civile 131
- Sundtoldens afløsning, Undersøgelseskomm. af 1.8.1857 om 337
- Svagsynede, Komm. af 7.4.1949 ang. omorganisation af forsorgen for blinde og stærkt 300
- Svaghørende og læseretarderede børn i Folkeskolen, Udv. af 25.8.1955 vedr. undervisning af talelidende, 179
- Svangerskabsafbrydelse, Justitsmin.s udvalg af 21.2.1967 vedr. 133
- Svangerskabsafbrydelse, Komm. af 7.11.1932 ang. lovligheden af 131
- Svangerskabslovgivningen m.v., Udv. af 9.1.1950 vedr. revision af 132
- Svendborg Statsskole, Udv. af 11.5.1929 for opførelse af en nybygning for 174
- Svømmebassiner og friluftsbade, Udv. af 1.11.1956 vedr. 180
- Sygeforsikring, Udv. af 26.11.1946 vedr. 300
- Sygeforsikring, Udv. af 17.6.1964 vedr. søfolks 301
- Sygeforsikringskomm. af 28.5.1954 301
- Sygeforsikringspligtens opfyldelse, Udv. af 8.12.1938 vedr. kontrollen med 299
- Sygehjælp, Udv. af 19.12.1929 ang. affattelsen af kap. X i forslag til lov om 299
- Sygehusvæsenet, Udv. af 18.9.1939 ang. 222
- Sygekasser, Udv. af 5.7.1933 ang. statsbanepersonalets 244
- Sygekassernes speciallægehjælp mv., Udv. af 5.9.1960 ang. 301
- Sygekassespørgsmål, Udv. ang. forskellige 300
- Sygesikring, Socialmin.s udv. af 15.6.1971 vedr. offentlig 301
- Symfoniorkester, Udv. af 12.6.1962 vedr. en nyordning af Sønderjyllands 186
- Særforsorgen, Udv. til uddannelse af medarbejdere indenfor børneforsorgen og 300
- Særklasser i Folkeskolen for børn, der ikke kan følge den almindelige undervisning, Udv. af 3.12.1938 vedr. oprettelse af 177
- Særundervisningsudv. 179
- Sø- og handelsret, Komm. af 9.7.1870 til udarbejdelse af en ny 130
- Søfartskomm. af 4.11.1899 221
- Søfolks sygeforsikring, Udv. af 17.6.1964 vedr. 301
- Søfolks velfærd i havn, Udv. af 14.1.1947 ang. 282
- Søkortarkivets bygningsforhold mm., Udv. af 23.1.1941 ang. Meteorologisk Instituts og 338
- Sølvgedes Kaserne, Udv. af 1929 ang. anvendelsen af Garnissonssyge-

- hus og arealer og bygninger bag 338
- Sømandsloven, Komm. af 31.3.1949 ang. revision af 282
- Sømandsloven, Komm. af 25.1.1966 vedr. revision af 283
- Sømandsskat, Udv. af 21.1.1956 vedr. 382
- Sømandsskatteloven, Udv. af 17.5.1963 til gennemgang af 383
- Sømandsuddannelsen, Søfartskomm. af 25.1.1947 ang. 282
- Sønderjylland, Det under den 4.2.1946 nedsatte udv. om de tyske børnehaver i 300
- Sønderjyllands Symfoniorkester, Udv. af 12.6.1962 vedr. en nyordning af 186
- Sønderjyske erhvervsudvalg af 3.5.1928 78
- Sønderjyske landsdele, Udv. af 16.1.1920 til gennemgang af lovforslag vedr. de 482
- Sønderjyske Landsdelsscene, Udv. af 5.5.1965 vedr. Den 186
- Sønderjyske Realkreditkomm. 1925-26, Den 338
- Sønderjyske skoleforhold, Komm. af 17.7.1945 ang. de 178
- Søsager, Udv. af 17.6.1958 ang. revision af reglerne om behandling af 133
- Søværnet, Komm. af 5.8.1907 ang. lønninger i 446
- Søværnets faste, daglønnede personales lønninger, Komm. af 28.12.1911 vedr. 446
- Søværnets håndværkere og arbejdere, Komm. af 7.5.1910 og 4.2.1911 til revision af gældende lønbestemmelser for hærens og 446
- Tale-, tunghøre- og læseundervisning, Udv. af 15.11.1958 vedr. uddannelse af lærere til 180
- Talelidende, svagthørende og læsere-tarderede børn i Folkeskolen, Udv. af 25.8.1955 vedr. undervisning af 179
- Talelidende, Udv. af 12.5.1949 vedr. omorganisation af forsorgen for 300
- Tandlægehøjskole, Udv. af 28.2.1948 til overvejelse af en ændret ordning vedr. adgangs begrænsningen til Den Polytekniske Læreranstalt, Danmarks Tekniske Højskole, Danmarks Farmaceutiske Højskole og Danmarks 178
- Tandlægehøjskole i Danmark, Udv. af 12.12.1953 ang. evt. oprettelse af endnu en 179
- Tandlægehøjskole i Århus og udvidelse af Danmarks Tandlægehøjskole, Byggeudv. af 6.10. og 28.12.1956 vedr. opførelse af en 175
- Tandlægehøjskolen og Den Farmaceutiske Læreanstalt, Udv. af 11.4.1938 vedr. opførelse af en ny bygning for 175
- Tandlægehøjskolen og tandlægestudiet, Komm. af 9.12.1903 vedr. 149
- Tandlægevæsenet, Komm. af 1.10.1885 vedr. 148
- Tandteknikerkomm. af 2.11.1955 222
- Tavshedspligt, Udv. af 18.7.1979 om 133
- Teaterabonnementsordning, Arbejdsgruppen af 18.10.1976 vedr. revision af den landsdækkende 187
- Teaterbygningskomm. af 27.1.1872 148
- Teaterbygningsudv. af 17.6.1964 186
- Teaterkomm. af 24.3.1893 148
- Teaterkomm. af 20.5.1933 177
- Teaterkomm. af 26.1.1954 132, 179
- Teaterskole, Udv. af 20.5.1967 vedr. Statens 185
- Teateruddannelse, Udv. af 8.10.1963 om 186
- Teateruddannelserne, Arbejdsudv. af 26.2.1976 vedr. 187
- Teddy's forlis, Komm. af 17.1.1962 vedr. M/S Hanne S, og M/S 282
- Teknikerkomm. af 28.9.1956 79
- Teknisk Centrals lønningsforhold mv., Udv. af 11.6.1944 ang. 338
- Tekniske Selskabs Skole, Byggeudv. af 1959 for Det 176
- Telefonkomm. af 17.1.1917 244
- Telefonkomm. af 21.6.1961 244
- Telegrafvæsenets budget og regnskab, 1917 1093
- Telegrafvæsenets budget og regnskab,

- Udv. af 22.1.1919 vedr. affattelsen af 244
- Telegrafvæsenets drift, Udv. af 11.1.1921 vedr. besparelser i 244
- Telegrafvæsenets drift 1921, Udv. ang. besparelser i 1093
- Teoretisk pædagogik og skolehygiejne for lærere ved statens højere almenkoler, Udv. af 12.12.1940 til drøftelse af den fremtidige ordning af uddannelsen i 178
- Thyborøn Kanal, Komm. af 16.4.1937 vedr. foranstaltninger til sikring af limfjordstangerne og 244
- Tiendeafløsningskomm. iht. lov 102 af 8.5.1894 265
- Tiendeafløsningskomm. iht. lov 100 af 15.5.1903 266
- Tillægspensionsudv. af 21.1.1964 301
- Tilpasningsvanskelige ungdom, Udv. af 8.6.1954 til gennemførelse af forslag i Ungdomskomm.s betænkning vedr. den 301
- Tilskudsforvaltning, Udv. af 21.6.1962 vedr. ministeriets 180
- Tilskudsreglerne for de private skoleformer, seminarier o.l., Udv. af 16.9.1954 vedr. forenkling af 179
- Tilskudsudv. af 21.9.1964 180
- Tinglysningen, Arbejdsgruppe (nedsat 1978) vedr. edb i 133
- Tjenesteboliger, Udv. af 22.6.1937 ang. statens 338
- Tjenestemandskomm. af 27.11.1965 415
- Tjenestemandslovens §44, Udv. af 10.1.1934 ang. evt. ændring af 338
- Tjenestemænd gældende ferieordninger, Udvalg af 8.7.1937 ang. ændring af de for statens 407
- Tjenestemænds indtægtsgivende biverksomhed, Komm. af 17.11.1909 vedr. 78
- Tjenesteydelser, Udv. af 24.11.1976 om forbrugerbeskyttelse ved 133
- Toldbodskomm. af 1895 398
- Toldbodskomm. af 1919 398
- Toldforordningskomm. af 20.6.1913 398
- Toldforvaltningsudv. af 5.5.1956 398
- Toldgrænsekorpseudv. af 1.3.1957 398
- Toldgrænsekorpseudv. af 26.11.1965 398
- Toldkomm. af juni 1952 398
- Toldlov, Udv. af 4.7. 1958 vedr. spørgsmål i tilknytning til evt. ny 398
- Totalisatorspil, Udv. af 1.9.1972 til forberedelse af en almindelig revision af lov om 383
- Trafikerstatningsudv. af 12.12.1975 133
- Trafikøkonomiske udvalg af 15.9.1955, Det 244
- Transportforsikringsudv. af 16.6.1958 244
- Tredieprioriteter, Udv. af 24.3. 1941 ang. 222
- Trykningsudgifter, Udv. af 21.1.1943 ang. statens papir- og 338
- Tuberkulosekomm. af 18.11.1901 131
- Tunghøre- og læseundervisning, Udv. af 15.11.1958 vedr. uddannelse af lærere til tale-, 180
- Tunghøres forhold i erhvervsmæssig henseende, Udv. af 22.3.1938 ang. døves og 299
- Tunghøreundervisningen m.m., Komm. af 20.1.1917 ang. omordningen af døvstumme- og 176
- Turistudv. af 12.11.1968 283
- TV-udsendelser, Udv. af 2.5.1972 vedr. bevarelse mv. af radio- og 187
- TV-udv. (GTV) af 7.7.1971, Det grønlandske 187
- Tvangsakkord uden for konkurs, Udv. af 28.8.1902 vedr. udkast til lov om 131
- Tvungen forsikring til dækning af skaderne, Udv. af 24.3.1952 ang. ændringer af reglerne for skader forvoldt ved brugen af motorkøretøjer og om 132
- Tyske børnehaver i Sønderjylland, Det under den 4.2.1946 nedsatte udv. om de 300
- Tyske Kirkes nedlæggelse og overgang til dansk kirke, Komm. af 3.5.1867 til overvejelse af Frederiks 139
- Tyske Kirkes privilegium af

- 5.11.1678, Udv. af 18.1.1878 til revision af St. Petri 139
- Tønder amter, Udv. af 16.8.1950 vedr. evt. bebyggelse af de inddigede marskarealer i Ribe og 266
- Tønder Statsseminarium, Byggeudv. af 28.6.1954 vedr. 175
- Tønder Statsseminarium, Udv. af 19.5.1937 vedr. udvidelse af 175
- Tøndermarsken af 21.2.1953, Samordningsudv. for 267
- Tårnby Kommunes økonomiske forhold, Komm. af 5.9.1882 ang. 221
- Ubevilgede statsudgifter, Udv. af 18.5.1963 vedr. 79
- Uddannelse af ikke-faglærte, Komm. om 313
- Uddannelse af ledere og medarbejdere til børneforsorgens institutioner, Udv. af 8.3.1947 vedr. 300
- Uddannelseskomm. for det sociale område af 24.6.1965 301
- Udenrigshandelsstatistikken af 11.6.1956, Udv. vedr. 398
- Udlæg og udpantning mv., Udv. af 19.1.1952 ang. revision af reglerne om 132
- Udpantning mv., Udv. af 19.1.1952 ang. revision af reglerne om udlæg og 132
- Udstillingen på Louvre-museet i april 1965, Udv. af 1964 vedr. 186
- Udstykning af jorder under fideikomiser, stiftelser o.l., Komm. af 8.9.1949 ang. 266
- Udvandringsvæsen, Udv. af 31.3.1927 vedr. 221, 299
- Ulykkesforsikring, Komm. af 4.7.1885 vedr. arbejdernes 221
- Ulykkesforsikringsloven, Udv. af 15.6.1929 ang. 299
- Ulykkesforsikringslovens satser, Udv. af 14.6.1946 om ændringer i 312
- Undergrundsløvene (saltfundet ved Harte 1946-48), Udv. af 24.1.1946 til revision af 244
- Undergrundsudv. af 20.2.1956 244
- Underholdsbidrag foretages med tilstrækkelig effektivitet mv., Udv. af 16.5.1955 (.. ang..) undersøgelse af om inddrivelsen af familieretlige 132
- Underlødige litteratur, Udv. af 27.1.1955 vedr. den 179
- Undervisningskøkkener, Udv. af 20.11.1944 til tilvejebringelse af tegninger og planer til 178
- Undervisningsmateriel, Udv. af 24.9.1954 til tilvejebringelse af samlet oversigt over statsskolernes behov for samlinger og 179
- Ungdomsarbejdsløsheden nedsatte udv. af 10.6.1933, Det i henhold til §3 i lov nr. 186 af 20.5.1933 om tilskud i anledning af 299
- Ungdomsforsoerg, Udv. af 1.9.1961 vedr. revision af loven om børne- og 301
- Ungdomskomm. af 17.10.1945 300
- Ungdomskomm.s betænkning vedr. den tilpasningsvanskelige ungdom, Udv. af 8.6.1954 til gennemførelse af forslag i 301
- Ungdomsnarkomanien, Kontaktudv. af 18.11.1967 vedr. 222
- Ungdomsskolekomm. af 23.12.1948 179
- Ungdomsskolen af 14.9.1960, Det pædagogiske arbejdsudvalg for 180
- Ungdomsskoleudstilling i forbindelse med dyrskuet på Bellahøj i sommeren 1944, Udv. af 16.2.1944 til planlægning af en 178
- Ungdomsteater, Udv. af 15.10.1970 vedr. børne- og 186
- Ungdomsudv. af 10.1.1939 177
- Ungdomsudv. af febr. 1981, Regeringens 187
- Unge arbejde, Udv. af 25.10.1922 ang. børns og 221, 299
- Uniformssyning, Udv. af 28.8.1959 vedr. 282
- Universitet i Jylland, Udv. af 13.10.1919 ang. oprettelse af et 176
- Universiteternes 10-års byggeprogram, Udv. af 26.9.1957 vedr. 180
- Universitetets Retsmedicinske Institut, Udv. af 1.11.1928 ang. en nyordning af 177
- Universitetets Retsmedicinske Institut, Udv. af 7.2.1930 for ombygning af og tilbygning til 174



- Universitetsadministrationsudv. af 1962 180
- Universitetsbiblioteket, Udv. af 1.2.1935 vedr. opførelse af nye bygninger til brug for 174
- Universitetsbibliotekets 2. Afd., Udv. af 17.11.1980 til udarbejdelse af programoplæg for 187
- Universitetscentret i Odense, Kontaktdv. af 26.9.1967 vedr. 181
- Universitetskomm. af 1.2.1935 177
- Usødygtige skibe under dansk flag, Komm. af 24.1.1876 vedr. forhandling om forholdsregler mod brugen af 220
- Utensilieudv. af 27.5.1964 222
- Vaccinationskader, Udv. af 24.11.1969 vedr. erstatning for 222
- Vaccinationsudv. af 30.8.1928, Sundhedsmin.s 221
- Vagtselskaber, Udv. af nov. 1980 om private 133
- Vallø Stifts og Vemmetofte Klosters retsforhold til statsmagten, Komm. af 5.3.1909 vedr. lens, stamhuses og fideikommisgodrs overgang til fri ejendom samt til undersøgelse af 131
- Valutaloven, Udv. af 13.12.1933 ang. revision af 282
- Vandforsyningsanlæg, Udv. af 10.1.1921 ang. 221
- Vanføreforsorg mv., Udv. af 13.3.1930 ang. 299
- Vanføreinstitutionens pensionsordning, Udv. af 15.6.1942 ang. 338
- Varebetegnelse, Udv. af 21.1.1959 til undersøgelse af lov om uretmæssig konkurrence og 282
- Varebetegnelser, Komm. af 3.10.1892 til overvejelse af det af regeringen i rigsdagssamlingen 1891-92 fremsatte forslag til lov om straf for brugen af urigtige 221
- Vareforsyningsloven og prisloven, Komm. af 14.1.1949 ang. 282
- Vareindkøb, Udv. af 3.8.1929 ang. stats 338
- Varemærker, Komm. af 8.12.1949 vedr. en ny lov om 282
- Varetilførsler under vanskelige tilførselsforhold 1937, Udv. vedr. 78
- Vartovudv. af 5.3.1938, Statens 177
- Vejdatabehandlingsudv. af 7.7.1960 244
- Veje, Udv. til overvejelse af spørgsmålet om revision af opgavefordelingen vedr. de offentlige 244
- Vejfred, Komm. af 24.4.1946 vedr. revision af lov af 6.3.1869 om hegn og lov 53 af 25.3.1872 om mark- og 266
- Vejle amt, Komm. af 3.8.1911 til optagelse af en prøvevurdering af præstegårdsavlingerne i 140
- Vejlousudv. af 15.3.1951, 1951-64 244
- Vejplanlægning mv. i Storkøbenhavn 1959-73, Udv. af 21.1.1959 ang. 244
- Vejrtjeneste, Komm. af 23.4.1949 til undersøgelse af forskellige forhold mht. den danske 446
- Veksellovkommission af 1877, Den skandinaviske 131
- Vemmetofte Klosters retsforhold til statsmagten, Komm. af 5.3.1909 vedr. lens, stamhuses og fideikommisgodrs overgang til fri ejendom samt til undersøgelse af Vallø Stifts og 131
- Vestindien, Komm. af 23.12.1849 ang. generalguvernør von Scholtens forhold under negeropstanden i 130
- Vestindisk komm. 1916, Dansk- 1785
- Vestindiske komm. af 18.11.1902 1897
- Vestindiske Øer, Rigsdagskomm. af 30.9.1916 vedr. De 78
- Vestkyst, Komm. af 16.6.1897 ang. havne- og moleanlæg på Jyllands 221
- Veterinærskole, Komm. af 21.10.1854 vedr. udvidelse af Den Kgl. 220
- Viborg, Roskilde og Randers, Tilsynsudv. af 18.11.1924 vedr. de nye statskoler i 174
- Viborg Katedralskoles kostafdeling, Byggeudv. af 26.10.1955 175

- Viborg Katedralskoles kostafdeling, Udv. af 26.10.1955 vedr. projektering af 179
- Videnskaberne fremme i Danmark ved foranstaltninger fra statens side, Komm. af 22.7.1946 til undersøgelse af spørgsmålet om 178
- Videnskabsmænd (oprettelse af Rask-Ørsted Fondet), Udv. af 4.10.1917 til forberedelse af forbindelsen mellem de forskellige nationers 176
- Videnskabsmændenes økonomiske vilkår, herunder deres beskatningsproblemer, Udv. af 26.2. og 2.6.1958 vedr. de studerendes og 180
- Virum Statsskole, Byggeudv. af 20.2.1954 for 175
- Voldtægts- og voldssager, Udv. af 6.6.1983 om den forurettedes stilling i 134
- Vor Frue Kirkes spir, Udv. af 2.12.1910 ang. 140
- Vridsløselille Mark, Komm. af 31.5.1860 til undersøgelse af overskridelsen af bevillingen til opførelse af et forbedringshus på 592
- Værnepligtslovgivningen, Komm. af 21.6.1859 til udarbejdelse af et udkast til lov om forandring i 130
- Warszawa, Komm. vedr. de danske kunstudstillinger i Budapest, Riga og 177
- Wolffs embedsforhold, Komm. af 21.3.1874 til undersøgelse af herredsfoged i Bjerre Herred, overauditor 131
- Zoologisk Centralinstitut og Museum på Nørrefælled, Byggeudv. af 8.1.1959 vedr. opførelse af et nyt 176
- Zoologiske haver, Udv. af 17.1.1975 vedr. 187
- Ædruelighedens fremme, Komm. af 25.6.1903 ang. foranstaltninger til 221
- Ædruelighedskomm. af 16.7.1914 221
- Ædruelighedskomm. af 13.10.1934 282
- Ægtefællers beskatning, Udv. af 8.3.1961 vedr. 382
- Ægteskab inden for den sociale lovgivning, Socialmin.s udv. af 1.11.1983 vedr. ligebehandling af samliv med og uden 302
- Ægteskabslovens §10 (om ægteskabs indgåelse og opløsning), Udv. af 28.5.1956 ang. 133
- Ægteskabsudvalg af 2.5.1957, Justitsmin.s 133
- Ældrekomm. af 20.3.1979 301
- Ærøske kirkers formueforhold, Komm. af 14.8.1907 for de 140
- Økonomi frem til 1985, Styringsgruppen vedr. perspektiverne for den danske 339
- Økonomi i tiden frem til 1987, Styringsgruppen vedr. perspektiverne for den danske 359
- Økonomisk kriminalitet, Udv. af 5.4.1982 vedr. bekæmpelse af 134
- Øresundsforbindelse, Udv. af 12.3.1954 vedr. 244
- Ålborg, Udv. af 8.8.1964 vedr. oprettelse af en afdeling af Danmarks Ingeniørakademi i 180
- Ålborg Universitetscenter, Planlægningsgruppen af 1971 for 181
- Ålborghus Statsgymnasium, Byggeudv. af 26.5.1956 vedr. 175
- Åndssvageforsorg, Udv. af 26.1.1962 ang. tilrettelæggelse af forskning inden for Statens 301
- Åndssvageforsorgen, Udv. af 22.12.1941 i anledning af betænkning fra udv. af 19.4.1941 ang. børne- og 300
- Åndssvageforsorgen mv., Udv. af 18.7.1936 ang. kompetenceforholdet ml. børneforsorgen og 299
- Åndssvageforsorgen offentligt fremførte kritik, Udv. af 19.4.1941 ang. den mod børne- og 300
- Åndssvageanstalterne, døvstummeanstalterne, Sparekomm. af 2.10.1922 ang. opdragelsehjæmme, 176
- Åndssvageforsorgens problemer, Udv. af 30.4.1954 til behandling af 300
- Århus, Byggeudv. af 28.12.1953 vedr.

- opførelsen af et nyt statsgymnasium i 175
- Århus, Komm. af 18.3.1892 vedr. oprettelse af et provinsbibliotek i 148
- Århus Katedralskole, Byggeudv. af 1.2.1954 vedr. udvidelse af 175
- Århus Universitet, Byggeudv. af 6.10.1960 vedr. en nybygning for Geografisk Institut ved 176
- Århus Universitets Matematiske Institut, Byggeudv. af 1958 176

# REGISTER TIL INSTITUTIONERS NAVNE

Registret omfatter institutioners navne, herunder kaldenavne og betydende kontor- og afdelingsbetegnelser m.m.

- Abonnentteknisk Tjeneste 1097  
Abortankenævnet 540  
Acetylenlampeudvalg, Justitsministeriets 554  
ADAM 349  
"Administrationen", Jordlovsudvalgets Sekretariat 1131  
Administrationen af Statens Arealer ved Hirtshals og Hanstholm, Udvalget ang. 1053  
Administrationen af Statens Blindevæsen 1463  
Administrationen for Kolonierne i Grønland 484  
Administration for Havnevæsenet, Den Kgl. 1052  
Administrations- og personaledepartementet 411  
Administrationsdepartementet 407  
Administrationskontoret/Planlægningskontoret 1937-47, Beskæftigelseskontoret 309  
Administrationsrådets Sekretariat 407  
Administrationsudvalget vedr. Rødby Købstadskommune 918  
Administratorudvalget for de Højere Uddannelsesinstitutioner 730  
Admiralitetkontoret 440  
Admiralitetsretten i Nyborg for Fyn og Jylland 58  
Adoptionsnævnet 541  
Afdelingen for Personregistrering 920  
Afdeling for Biometri og Informatik 1168  
Afgangseksamen, Opgavekommissionen for de Lærde Skolers 684  
Afgift af Konsum-is, Nævnet vedr. 1763  
Afgift af Parfumer, Nævnet vedr. 1763  
Afgifter, Ministeriet for Skatter og 398  
Afgift på Omsætningen af Stærke Drikke, Nævnet for 1761  
Afgiftsstyrelsen, Skatte- og 1755  
Afløbsmateriel, Boligministeriets Godkendelsessekretariat for Vand- og 1574  
Afløbsmateriel, Godkendelsesudvalget for Vand- og 1574  
Afmærkningskontoret 975  
Afstøbningsssamling, Den Kgl. 832  
Afsætning af Landbrugsprodukter, Landbrugssministeriets Udvalg vedr. 1205  
Aftalenævn for Grønland, Det Offentlige 1924  
Aftenskolerne, Konsulenten for Husgerningsundervisningen i Ungdomsskolen og 668  
Afvanding af Marsken ved Tønder, Kommissionen ang. 1145  
Afvanding og Vanding, Udvalg til Fremme af Jordens Grundforbedring ved 1147  
Afvandings- og Grundforbedringskommissionen i Tønder Amt 1145  
Afvandingsudvalget 1142  
Afvandingsudvalgets Ingeniørkontor 1143

- Afviklingskassen, De Private Gymnasieskoler Pensionskasse 642  
 Afviklingskassen af 1910 1740  
 Afviklingskassen for Salgbare Apotekerprivilegier 1700, 1703  
 Afviklingskommissioner for Skødeklausulejendomme, Indenrigsministeriets 938  
 Afviklingskontoret for Den Danske Flygtningeadministration i Sverige 1476  
 AIDS-Sekretariatet 1658  
 Akademi, Sorø 742  
 Akademischer Austauschdienst, København, Deutscher 1948  
 Akademiske Lærerforsamling, Den 737  
 Akkordlønsudvalget 1504  
 Akkordretten 59  
 Aktieselskabsregistret 1324  
 Aktionskomiteen vedr. Større Uheld på Havanlæg 1404  
 Akustiske Forhold i Kirkerne, Kirkeministeriets Konsulent vedr. 624  
 Albrehtsen, Jagtfiskal, Overretssagfører Rud. Theod. Emil 1613  
 Alkohol- og Narkotikarådet 1694  
 Alkohol- og Narkotikasager, Undervisningsmin.s Konsulent vedr. 1693  
 Alkohol- og Narkotikaspørgsmål, Kontaktudvalget vedr. 1694  
 Alkoholpolitiske Forum, Det 1696  
 Alkoholspørgsmål, Konsulenten i 1693  
 Almen Medicin, Kursusnavn vedr. Teoretisk Uddannelse i 1682  
 Almindelige Invalidefond, Den 1721  
 Almindelige Omsætningsafgift, Nævnet vedr. Den 1766  
 Almindelige Skolefond, Det Lærde Skolevæsen, Den 744  
 Almindelige Videnskabsfond, Statens 800  
 Almindelig Forberedelseseksamen, Opgavekommissionen for Mellem-skole- og Realeksamen, Pigeskoleeksamen samt 684  
 Almindelig Forberedelseseksamen for Privatister, Eksamenkommissionen til Afholdelse af 678  
 Alm. Revisionskontor, Finansmin.s 1808  
 Als og Ærø, Immediatkommissionen, senere Overbestyrelseskommissionen for 1882  
 Alternative Helbredelsesmetoder/midler, Kontaktorganet vedr. 1659  
 Ambassader 497  
 America Committee, Denmark 1953  
 American Scandinavian Foundation for Danmarks vedkommende, Komiteen til Vejledning for The 806  
 Amerikakommissionen 1381  
 AMI 1537  
 Amtmand P. C. von Stemanns indberetninger fra Bornholm 935  
 Amtskommissioner, Husmandsbrugser eller 1128  
 Amtstiendekommisionerne 1124  
 AMU 1526  
 Analyselaboratorium for Pesticider, Slagelse 1168  
 Analytisk-Kemi 1640  
 Analytisk-Kemiske Laboratorium, Miljøstyrelsens 1640  
 Andels- og Ungdomsboligkontoret 1577  
 Animalsk Varekontor 264  
 Ankedomstolen for Tjenestemandssager 64  
 Ankenævnet, Fiskeriministeriets 1241  
 Ankenævnene iht. Lov 499 og 500 af 9.10.1945 1346  
 Ankenævnet for Afgørelse vedr. Planters Sundhed 1178  
 Ankenævnet for Arbejdsløshedssforsikringen 1521  
 Ankenævnet for Arbejdsmarkedets Tillægspension 1546  
 Ankenævnet for Filmcensuren 853  
 Ankenævnet for Gældssanering af Statsgaranterede Studielån 648  
 Ankenævnet for Invalideforsikringsretten 1440  
 Ankenævnet for Tilskud til Statsgaranterede Studielån 648  
 Ankenævnet for Tjenestemandssager 64  
 Ankenævnet for Uddannelsesstøtten 647  
 Ankenævnet iht. §8 i Lov 260 af 1.6.1945 (vedr. forræderi mv.) 62  
 Ankenævnet iht. Lov 242 af 10.6.1960 vedr. ydelser efter nazistisk forfølgelse 1474

- Ankenævnet iht. lov 490 af 9.10.1945 (vedr. oprejsning) 613
- Ankenævnet i Sager om Svangerskabsafbrydelse og Sterilisation 540
- Ankenævnet vedr. Brug af Visse Landejendomme 1124
- Ankenævnet vedr. Læresteder og Praktikvirksomheder 706
- Ankenævnet vedr. Valutasager 1282
- Ankestyrelse, Den Sociale 1415
- Ankeudvalg, Fiskeriministeriets 1241
- Anlæg på Søterritoriet 241
- Anlægs- og Forsyningstjenesten 1074
- Anlægsafdelingen 975
- Anlægsdirektoratet 977
- Anlægskontor, Vejdirektoratets 977
- Anlægskontoret 975
- Anlægspolitisk Kontaktudvalg, Bygge- og 1562
- Anlægsudvalget 1505
- Anlægsudvalget vedr. Hanstholm Havn 1053
- Anlægsvirksomhed, Inspektionen for Bygge- og 1533
- Anlægsvirksomhed, Voldgiftsnævnet for Bygge- og 1565
- Annonce- og Reklamebureau, Statens 1711
- Ansættelse til Toldværdi, Nævnet vedr. Varers Tarifiering og Varers 1759
- Antidumping- og Udligningstold, Nævnet vedr. 1766
- Antiksamlingen 834
- Antikvariske Mindesmærkers Bevaring, Direktionen for de 1589
- Anvisnings- og Bogholderikonkoret 402
- Anvisningsvæsenet, Assignationskontoret, Kontoret for 339
- Apoteker, Voldgiftsnævnet vedr. Salg af 1704
- Apotekerfondens Sekretariat 1699
- Apotekerprivilegier, Afviklingskassen for Salgbare 1700, 1703
- Apotekerprivilegier, Nævnet til Vurdering af Salgbare 1704
- Apotekerrådet 1650
- Apotekervarenævnet 1959-72, 1705
- Apotekervæsenet, Direktoratet for 1701
- Apotekervæsenets Løn- og Arbejdsforhold, Overenskomstnævnet vedr. 1704
- Apotekervæsenets Pensionsordning, Bestyrelsen for 1701
- Apoteksassistenters Uddannelse mv., Nævnet for 715
- Appeludvalg, Toldrådets 1758
- Approbationsudvalg 1570
- Arbeitseinsatz Dienststelle Dänemark, Generalbevollmächtigter für den 1943
- Arbejderbeskyttelsesfondet 1540
- Arbejderbeskyttelseslovgivningen, Det Lægeligt-Tekniske Udvalg efter 1538
- Arbejderbeskyttelsesråd, Søfartens Sundheds- og 1370
- Arbejderbeskyttelsessager 311
- Arbejderbeskyttelsesudvalg, Søfartens 1370
- Arbejderforsikringsrådet 1430
- Arbejds- og Fabriktilsynet, Direktoratet for 1529
- Arbejds- og Fabriktilsynets Laboratorium for Arbejdshygiejne 1537
- Arbejds- og Forlignsnævnet iht. lov 478 af 14.9.1940 1496
- Arbejds- og Socialministeriets Feriudvalg 1543
- Arbejdsanvisningen, Direktoratet for 1507
- Arbejdsbeskyttelsesudvalg, Fiskeriets 1371
- Arbejdsdirektoratet 1507
- Arbejdsdirektoratets 5. Kontor 1512
- Arbejdsdirektoratets Psykotekniske Afd. i Randers 1522
- Arbejdsdrift, Kontoret for 596
- Arbejdsdrift, Tilsynsrådet vedr. Fængselsvæsenets 600
- Arbejdsfordelingsnævnet 1504
- Arbejdsforhold §2, Tremandsudvalget iht. lov 478 af 14.9.1940 om 1495
- Arbejdsforhold §4, Fællesudvalget iht. lov 478 af 14.9.1940 om 1496
- Arbejdsgivernes Elevrefusion 1546f
- Arbejdshygiejne, Arbejds- og Fabriktilsynets Laboratorium for 1537
- Arbejdshygiejne, Statens Institut for 1537
- Arbejdskontoret 310
- Arbejdskraft til Byggeriet, Udvalget vedr. 1562

- Arbejdskraftudvalget 1562  
Arbejdsløshed, Sekretariatet vedr.  
Uddannelsesmæssige Foranstaltninger mod 691  
Arbejdsløshedsfonden 1520, 1782  
Arbejdsløshedsforsikringen, Ankenævnet for 1521  
Arbejdsløshedsforsikringen, Direktoratet for 1517  
Arbejdsløshedsinspektoratet 1507  
Arbejdsløshedsnævnet 1518  
Arbejdsløshedsrådet 1498  
Arbejdslånefonden 1798  
Arbejdsmarkedets Feriefond 1544  
Arbejdsmarkedets Tillægspension, Ankenævnet for 1546  
Arbejdsmarkedets Tillægspension 1545  
Arbejdsmarkedskommissionen 1506  
Arbejdsmarkedspolitiske Sekretariat, Det 312, 1507  
Arbejdsmarkedspolitiske Udvalg, Det 1506  
Arbejdsmarkedsrådet 1506  
Arbejdsmarkedsstyrelsen 1529  
Arbejdsmarkedsuddannelser, Uddannelsesrådet for 1526  
Arbejdsmarkedsuddannelser for Personer med Erhvervskompetancegivende Ungdomsuddannelser, Kontaktudvalget for 1526  
Arbejdsmarkedsuddannelserne, Direktoratet for 1526  
Arbejdsmarkedsuddannelserne, Sekretariatet for 1526  
Arbejdsmarkedsuddannelsesfonden 1523  
Arbejdsmedicinsk Kontor 1533  
Arbejdsmiljøfondet 1540  
Arbejdsmiljøinstituttet 1537  
Arbejdsmiljørådet 1539  
Arbejdsmiljøudvalget under Skibstilsynsrådet 1371  
Arbejdsministeriet 304  
Arbejdsministeriets Arbejdsudvalg 1497  
Arbejdsministeriets Beskæftigelsesudvalg 1499  
Arbejdsministeriets Ferieudvalg 1543  
Arbejdsministeriets Rådgivende Udvalg vedr. Ungdomsarbejdsløshed mv. 1520  
Arbejdsministeriets Ungdomsudvalg 1501  
Arbejdsmin.s Ingeniør- og Automobilkontor 309  
Arbejdsnævnet 1518  
Arbejdsretten 1494  
Arbejdsrådet 1539  
Arbejdsskadestyrelsen 1433  
Arbejdsstridigheder, Statens Følgesinstitution i 1493  
Arbejdstilsynet, Direktoratet for 1529  
Arbejdsudvalg, Arbejdsministeriets 1497  
Arbejdsudvalg, Indenrigsministeriets 1497  
Arbejdsudvalg, Socialministeriets 1497  
Arbejdsudvalg af 1940, Statsministeriets 1502  
Arbejdsudvalget af 16.11.1917 963  
Arbejdsudvalget til Fremme af Dansk Initiativ i Øst- og Sydøsteuropa 520  
Arealdatakontoret 264  
Arealdatakontor i Vejle, Landbrugsministeriets 1126  
Arealkontoret 264  
Arkitektafdelingerne A og B samt C 321  
Arkitekt hjælpen 1470  
Arkitektnævnet 1576  
Arkitektur, Center for 880  
Arkivudvalget af 1933 884  
Arkæologiske Nævn, Det 823  
Armeens Intendantur, Direktionen for 422  
Armeens Materiel, Direktionen for 427  
Armeens Personel, Direktionen for 419  
Armeens Revisionsvæsen 428  
Arnammagnæanske Institut, Det 758  
Arnammagnæanske Kommission, Den 758  
Arnammagnæanske Stiftelse, Den 758  
Arrestafdelingen 596  
Arresthusene i De Sønderjyske Landsdele, Den Midlertidige Inspektion for 599  
Arrestvæsenet, Fængselsinspektøren ved 596  
Askov, Forsøgsstationen i 1167



- Askov Sløjdlærerskole 780  
 Assignationskontoret, Kontoret for Anvisningsvæsenet 339  
 Assistenshus, Det Kongelige 1770  
 A/S Storebæltsforbindelsen 1056  
 Asylbestyrerinder for København og Omegn, Pensionskasse for 1452  
 Atomenergikommissionen 1394  
 Atomenergiudvalg, Det Interdepartementale 1395  
 Atomoplysningsudvalget 932  
 ATP 1545  
 Audiologisk Laboratorium, Teknisk- 1469  
 Auditøren under Ministeriet for Offentlige Arbejder 995  
 Auditøren ved Den Ekstraordinære Tjenestemandsdømstol 612  
 Auditøren ved Den Ekstraordinære Undersøgelseskommission 612  
 Auditøren ved Statsbanerne 995  
 Augustenborgske Godser, Overinspektoratet for de 468  
 Automationsvæsen, Tilsynsrådet for Statens Hulkort- og 1718  
 Automatiserings- og Transmissionsudvalget 1070  
 Automobilfordelingsnævnet 1282  
 Automobiltekniske Udvalg, Justitsministeriets 547  
 Autoriserede Fiskeriindustrielle Virksomheder, Tilsyn med 1240  
 Autoriserede Gas-, Vand- og Sanitetsmestre og Kloakmestre, Nævnet vedr. 1575  
 Autoriserede Laboratorier, Landbrugsministeriets Tilsynsførende med de til Udførelse af Jordbundsanalyser 1150  
 Avlsbiologi, Afdeling for 1185  
 Avlsforsøgsstation for Svin, Tylstrup 1186  
 Avlsgård, Bygholm 1153  
 Avlsvæg, Landbrugsministeriets Udvalg af 13.4.1954 vedr. Kvalitetskontrol med Ind- og Udførsel af 1223  
 Baconkontrollen 1199  
 Baconudvalg, Landbrugsministeriets 1207  
 Bagerilovens Dispensationsudvalg 964  
 Bakteriologi, Afdeling for 1185  
 Bane, Komiteen for Fuldførelse af Den Korsørske 1003  
 Baneafdelingen, Generaldirektoratet for Statsbanerne, 1953  
 Baneafdelingen, Overingeniørkontoret, 1033  
 Baneafdelingen 1030  
 Baneforvaltningen: Det Sjællandske Distrikt 1033  
 Baneingeniøren/Baneafdelingen 1002  
 Baner, Pensioner ved Jysk-Fynske 1029  
 Banesignalafdelingen 976f  
 Banetjenesten 1037  
 Banker og Sparekasser, Tilsynet med 1333  
 Bankkomiteen af 9.2.1908 1739  
 Bankkommissionær, Kgl. 1734  
 Bankkontoret 1783  
 Banktilsynet 1329  
 Barakrealisationsudvalget 1485  
 Barneplejeskolen 711  
 Basislinjesystemet 1978, Det Interministerielle Udvalg til Overvejelse af en evt. Udvidelse af Danmarks Søterritorium og Revision af 495  
 Bedriftssundhedstjeneste BST og Branchesikkerhedsråd BSR, Kontor for Sikkerhedsorganisation SIO, 1533  
 Bedømmelse af Livrenteselskaber, Komiteen til 1334  
 Bedømmelse af Præparater til Vitaminisering af Margariner, Udvalget til 1204  
 Bedømmelsesudvalg, Fiskeriministeriets Kvalitets- og 1240  
 Befalingsmandsskole, Civilforsvarskorpsets 930  
 Befehlshaber der Ordnungspolizei 1945  
 Befehlshaber der Sicherheitspolizei u. des Sicherheitsdienstes 1946f.  
 Befordringsvæsenet, Generaldirektoratet for Post- og 1071  
 Befragtningsafdeling 1383  
 Beholderkontor, Naturgassektion, Kedel- og 1533  
 Bekæmpelse af Kornskadedyr mv., Landbrugsministeriets Udvalg vedr. 1173  
 Bekæmpelse af Smitsomme Syg-

- domme hos Ferskvandsfisk, Landbrugsministeriets Udvalg til 1252
- Belysningsvæsenets Laboratorium 1570
- Bemandingsnævnet 1368
- Bemandingsnævnet (boreplatter) 1403
- Benzinafgiftsnævnet 1762
- Benzinnævnet 1917-19 956
- Benzinnævnet 1939-57 1282
- Benzin og Benzol fra det Sydlige Udland, Statens Fordelingskontor for 957
- Benådningssager 126
- Beredskab, Embedsmandsudvalget vedr. det Civile 932
- Beredskab, Regeringsudvalget for Civilt 931
- Beredskab, Sekretariatet for Civilt 931
- Beredskabsafdeling 1652
- Berigtigelsesnævnet 941
- Berner-Konventionens Revision, Udvalget af 7.1.1935 vedr. 894
- Beskæftigelsen af de Indsatte i Kriminalanstalterne, Tilsynsrådet vedr. 600
- Beskæftigelsescentralen 304, 309
- Beskæftigelsescentralens Regnskabs- og Revisionsafdeling 312
- Beskæftigelsesfilmudvalget 858
- Beskæftigelsesfondens 1775
- Beskæftigelseskontoret / Administrationskontoret / Planlægningskontoret 1937-47 309
- Beskæftigelsesrådet 1503
- Beskæftigelsesudvalg, Arbejdsministeriets 1499
- Beskæftigelsesudvalg, Generalsekretariatet for Regeringens 1503
- Beskæftigelsesudvalg, Regeringens 1502
- Bestallingsgebyrkassen 745
- Bestandige Justitsdirektion, Den 1729
- Bestillingsmændenes Sparefond 1798
- Bestyrelsen for Apotekervæsenets Pensionsordning 1701
- Bestyrelsen for Charlottenborgudstillingen 825
- Bestyrelsen for de Militære Underklassers Pensionering og for Invalidforsørgelsen 1720
- Bestyrelsen for De Sociale Højskoler 788
- Bestyrelsen for Det Danske Institut i Rom 900
- Bestyrelsen for Faglærer- og Faglærerindeeksamen 776
- Bestyrelsen for Faglærerindeeksamen 776
- Bestyrelsen for Gammel Estrup, Jyllands Herregårdsmuseum 827
- Bestyrelsen for Henriette Melchior Stiftelse 892
- Bestyrelsen for J.F. Willumsens Museum 828
- Bestyrelsen for Kalø Jagtgård 1615
- Bestyrelsen for Museet Liselund Gamle Slot 827
- Bestyrelsen for Thorvaldsen Samlingen på Nysø 826
- Bestyrelsen for Udstillingsbygningen ved Charlottenborg 825
- Bestyrelseskommission for Hertugdømmet Slesvig, Den Blandede 459
- Bestyrelsesrådet for Statens Skoleskib "Danmark" 1374
- Besætningsnævnet 1368
- Besættelsen af Danmark, Tyske myndigheder under 1944
- Betalinger, Kontoret for Udenlandske 1795
- Betalingskortudvalget 1272
- Betjentskole, Fængselsvæsenets 603
- Bevillinger, Landbrugsministeriets Rådgivende Udvalg vedr. Landøkonomiske 1159
- Bevillinger og Konsulentvirksomheden, Landbrugsministeriets Tilsynsførende med de Landøkonomiske 1158
- Bevillingsudvalg, Fiskeriministeriets 1243
- Bevillingsudvalget 1307
- Bevillingsudvalget for Saneringslån til Landbrugere i Sønderjylland 1794
- Bevægelsehandicap, Den Statslige Specialkonsulentordning for 1459
- Biavlforsøg, Statens 1190
- Bibliotek, Danmarks Pædagogiske 783

- Bibliotek, Danmarks Tekniske 766  
 Bibliotek, Det Kongelige 865  
 Bibliotek, Dramatisk 866  
 Bibliotekernes Oplysningskon-  
 tor 874  
 Biblioteker under Undervisningsmin.,  
 Fællesrådet for de Videnskabe-  
 lige 876  
 Bibliotek og Trykkeri for Blinde,  
 Statens 1465  
 Biblioteksrådet 869  
 Biblioteksskole, Statens 872  
 Bibliotekstilsyn, Statens 869  
 Bibliotekstjeneste, Statens 871  
 Bidragsfonden 1448  
 Biennalen i Venezia, Den Danske  
 Komité for 897  
 Bilinspektion, Statens 128  
 Billedgalleri, Det Kongelige 831  
 Biltekniske Kontor, Det 128  
 Biltilsyn, Statens 546  
 Biografer, Film og 850  
 Biografrådet 861  
 Biokemi, Afdeling for Dyrefysiologi  
 og 1185  
 Biologisk Laboratorium 1688  
 Biologisk Station, Dansk 1247  
 Biometri og Informatik, Afdeling  
 for 1168  
 Bioteknologi, Kontor for 1632  
 Bistand, Regeringsudvalget for  
 Teknisk 513  
 Bistand til udviklingslande 512  
 Bisydomsnævn, Statens 1197  
 Bivirkningsnævnet 1685  
 BJ, Bygnings- og havesager 318  
 Bladfonden 1892  
 Blangstedgård, Institut for Frugt og  
 Bær, 1167  
 Blanketdepot 1088  
 Blanketdepot og Munderingsdepot,  
 Postvæsenets 1088  
 Blanketregnskaber 112, 113  
 Blegdamshospitalet 1674  
 Blinde, Den Statslige Specialkon-  
 sulentordning for 1457  
 Blinde, Statens Bibliotek og Trykkeri  
 for 1465  
 Blinde, Statens Hjælpemiddelcentral  
 for 1466  
 Blinde, Statens Konsulentvirksomhed  
 for 1457  
 Blindebibliotek, Danmarks 1465  
 Blindekonsulenterne 1457  
 Blindenævnet 1464  
 Blindevæsen, Administrationen af  
 Statens 1463  
 Blodtransfusionsnævnet af  
 1954, 1656  
 Boggaver, Komiteen til Uddeling  
 af 867  
 Bogholderi, Telegrafvæsenets 1092  
 Bogholderikontoret, Anvisnings-  
 og 402  
 Bogsamlinger, Statens Komité til  
 Understøttelse af 867  
 Bogsamlingssager, Konsulenten  
 i 872  
 Bogsamlingssager, Kultusministeriets  
 Konsulent i 867  
 Boligafdeling, Midlertidig 320  
 Boligbyggeri, 3. kontor 1784  
 Boligejendomme, Tilsynsudvalget  
 for 1332  
 Boligministeriet 313  
 Boligministeriets Ejendomsdirek-  
 torat 1555  
 Boligministeriets Godkendelses-  
 sekretariat for Materialer og Kon-  
 struktioner 1573  
 Boligministeriets Godkendelses-  
 sekretariat for Vand- og Afløbsma-  
 teriel 1574  
 Boligministeriets Kommitterede i  
 Byplansager 1623  
 Boligministeriets Materialekon-  
 tor 1560  
 Boligministeriets Produktivitets-  
 fondsudvalg 1563  
 Boligministeriets Produktivitetsud-  
 valg 1563  
 Boligministeriets Rationaliseringsud-  
 valg 1563  
 Boligministeriets Sektorplanud-  
 valg 1565  
 Boligsager 320  
 Boligselskabskontoret 1577  
 Boligstyrelsen, Bygge- og 1559,  
 1577  
 Boligstyrelsen 1576  
 Boligstøttekontoret, Bygge- og 1784  
 Boligstøtteudvalget for Grøn-  
 land 1928  
 Boligtilsynsrådet 1578

- Boligvæsen, Ministeriet for Byggeri og 313  
Borchs Kollegium 750  
Boreplatforme, Bemandingsnævnet 1403; jf. Havanlæg  
Bornholm, Amtmand P. C. von Stemmanns indberetninger fra 935  
Bornholmsfondet 1470  
Bornholmskomiteen 1470  
Bornholmstrafikken, Statsvirksomheden 1007  
Borris, Forsøgsstationen i 1167  
Bovrup-arkivet 585  
Branchesikkerhedsråd BSR, Kontor for Sikkerhedsorganisation SIO, Bedriftssundhedstjeneste BST og Branchesikkerhedsråd 1533  
Brandfarlige Stoffer, Justitsministeriets Konsulent for 558  
Brandforsikringskontor 123  
Brandforsikringskontor (Ærø) 475  
Brandinspektion, Statens 560  
Brandråd, Justitsministeriets 556  
Brandskole, Statens 560  
Brandtekniske Konsulent vedr. Radioaktive Stoffer, Justitsministeriets 559  
Brandudvalg, Justitsministeriets 556  
Bredeudvalget 835  
Brevåbningskontoret 1082f  
Broafdeling 975  
Broanlægsafdelingen 976  
Brobygningskontoret 1032  
Brovedligholdelsesafdelingen 976  
Brug af Huse på Landet iht. §17 i Lov 373 af 30.6.1919, Kommissioner vedr. 1122  
Brug af Visse Landejendomme, Ankenævnet vedr. 1124  
Brugskommissioner 1123  
Brunkulstilsynet 1150, 1956  
Brændsels- og Byggekontor 256  
Brændselsbesparende Oplysningsvirksomhed, Udvalget vedr. 1390  
Brændselskontoret 217  
Brændselskredsløb, Udvalget vedr. det Nukleare 1399  
Brændselsnævnet 958  
Brændselsolienævnet 958, 1282  
Brændselsstoffer fra Tyskland, Udvalget vedr. 959  
Brændselsudvalg, Landbrugsministeriets 1151  
Brødkornadministration, Statens 953  
Brødkornkontoret 1216  
Brøns, Dambrugslaboratoriet ved 1250  
BSR, Kontor for Sikkerhedsorganisation SIO, Bedriftssundhedstjeneste BST og Branchesikkerhedsråd 1533  
BST og Branchesikkerhedsråd BSR, Kontor for Sikkerhedsorganisation SIO, Bedriftssundhedstjeneste 1533  
Buchenwald, Konzentrationlager 1947  
Budget- og Planlægningsafdelingen 359  
Budgetdepartementet 347  
Budgetdepartementets Budgetkontor 359  
Budgetdepartementets Sekretariat 350  
Budgetkontor, Budgetdepartementets 359  
Budgetkontor, Finansministeriets 359  
Budgetministeriet, Økonomi- og 411  
Budgetområde 359  
Budgetoverslag, Kontoret vedr. 363  
Bunden opsparing, SKD VI B 380  
BUR 1564  
Bustrafik, International 239  
Butikstidsankenævnet 1323  
Byerhvervsjendomme/industrirejendomme, Tilsynsudvalget for 1332  
Byfornylseskontor, Planlægnings- og 317  
Byfornylseskontoret, Sanerings- og 1577  
Byg-, Havre- og Majsnoteringsudvalget 955  
Bygge- og Anlægsområdet, Erhvervsuddannelsesudvalget for 702  
Bygge- og Anlægspolitisk Kontaktudvalg 1562  
Bygge- og Anlægsvirksomhed, Inspektionen for 1533  
Bygge- og Anlægsvirksomhed, Voldgiftsnævnet for 1565  
Bygge- og Boligstyrelsen 1559, 1577  
Bygge- og Boligstøttekontoret 1784

- Byggeadministrationer, Undervisningsministeriets 636  
 Byggedirektoratet 636  
 Byggeforskning, Institut for 1567  
 Byggeforskningsinstitut, Statens 1567  
 Byggekontor, Brændsels- og 256  
 Byggekontrolnævnet 1560  
 Byggelovskontoret 1559  
 Byggenævnet 1282, 1560  
 Byggeriet, Udvalget vedr. Arbejds-kraft til 1562  
 Byggeriets Udviklingsråd 1564  
 Byggeri og Boligvæsen, Ministeriet for 313  
 Byggesager, Dispensationsudvalget for 1562  
 Byggesager 317  
 Byggesekretariatet 1559  
 Byggestyrelsen 1558  
 Byggestøtte, 4. kontor 1784  
 Byggestøttefonden 1894  
 Byggetekniske Nævn, Det 1566  
 Byggeteknisk Kontor 1559  
 Byggeudvalg, Statsgymnasiernes 639  
 Byggeudvalg, Undervisningsministeriet, 1958  
 Byggeudvalg af 15.11.1903, Christiansborg Slots 1956  
 Byggholm Avlsgård 1153  
 Bygnings- og havesager 318  
 Bygningsdirektorat 1943-52, Statens 313  
 Bygningsdirektoratet 1551  
 Bygningsfredningsfond, Statens 1591  
 Bygningsmaterialeudvalget 962  
 Bygningsråd, Statens 1556  
 Bygningssyn, Det Særlige 1590  
 Byplankontor 317  
 Byplannævnet 1622  
 Byplansager, Statens Kommitterede i 1623  
 Byplansager 317  
 Byrde- og Opgavefordelingsudvalget 917  
 Byrdefordelingsudvalg, Regeringens 917  
 Byret, Notarialkontoret ved Københavns 538  
 Børn, Statens Undersøgelses- og Vejledningsklinik for Døve og Tunghøre 1468  
 Børne- og Ungdomsforsorg, Landsnævnet for 1448  
 Børne- og Ungdomsforsorgen, Direktoratet for 1445  
 Børne- og Ungdomsforsorgens Pædagogiske Nævn 1451  
 Børne- og Ungdomsforsorgens Økonomiske Nævn 1450  
 Børnefilmnævnet 864  
 Børnefilmrådet 864  
 Børneforsorg, Landsnævnet for 1448  
 Børneforsorgen, Overinspektionen for 1445  
 Børneforsorgens Pensionskasse 1452  
 Børneforsorgsinstitutionernes Økonomi, Udvalget vedr. 1450  
 Børneforsorgskontoret 295f.  
 Børneforsorgsseminarierne (Skoleudvalget), Udvalget vedr. 712  
 Børnehave- og Fritidspædagogseminarierne, Uddannelsesrådet vedr. 659  
 Børnehospital, Dronning Louises 1674  
 Børneklinikken 1468  
 Børneudvalg, Det Tværministerielle 1454  
 Børn og Unge, Nordisk Sammenlutning til Værn for 299  
 Børskommissær 1331  
 Båndcentral, Undervisningsministeriets 648  
 Carl Claudius Samling, Musikhistorisk Museum og 838  
 Cementnævnet 962  
 CEMENT 236  
 Center for Arkitektur 880  
 Center for Jordøkologi, Miljøstyrelsens 1645  
 Center for Menneskerettigheder, Det Danske 760  
 Center for Udviklingsforskning 515  
 Center i København, Socialpædagogisk 1420  
 Centraladministrationens Midlertidige Ekstraordinære Repræsentant i Jylland 933  
 Centraladministrationens Regnskabskursus 1716  
 Centralarbejdsanvisningskontoret, Tilsynsrådet for 1522  
 Centralbestyrelse, Koloniernes 1895

- Centrale Fredningsregister, Det 1599
- Centrale Hancicapråd, Det 1456
- Centrale Råd for Lægers Videreuddannelse, Det 1681
- Centrale Uddannelsesråd, Det 651
- Centrale Vejledende Råd, Åndssvageforsorgens 1462
- Centralkartoteket 585
- Centralkartotek over alle danske søfolk 1366
- Centralkassen for Hertugdømmet Slesvig 1883
- Centralkomiteen til Understøttelse af de Krigsramte i København 1721
- Centralkontor, Fangelejrenes 608
- Centralkontoret for Indkøb af Korn og Foderstoffer 1217
- Centralkontoret for Særlige Anliggender 302
- Centrallaboratorium for Levnedsmiddelkontrol 1637
- Centralnævn, Åndssvageforsorgens 1461
- Centralregister, Det Kulturhistoriske 835
- Centralregistret for Kriminalforsorgens Tilsynsvirksomhed 602
- Centralregistret for Testamenter 538
- Centralrådet for Statens Samarbejdsudvalg 1725
- Cerebral Parese, Klinikken for 1674
- Certifikatudvalg for Korn og Frø, Landbrugsministeriets 1174
- CF-Korpset, Det Statslige Civilforsvar, 926
- Charlottenborgudstillingen, Komiteen for 825
- Charlottenlund, Fiskeribiologisk Institut, 1250
- Chokoladeafgiftsnævnet 1764
- Christiania, Den Særlige Styringsgruppe vedr. 1858
- Christiania, Det Særlige Styringsråd for 1859
- Christiansborg, Galleriet på 831
- Christiansborg Slots Byggeudvalg af 15.11.1903 1956
- Christiansborg Slotsforvaltning 1556
- Civilbeskyttelsessager 219
- Civile Beredskab, Embedsmandsudvalget vedr. det 932
- Civile Luftværn, Statens 924
- Civilforsvar, CF-Korpset, Det Statslige 926
- Civilforsvar, Det Kommunale 926
- Civilforsvarets Analytisk-Kemiske Laboratorium 930
- Civilforsvarets Delingsfører-skole 930
- Civilforsvarets Højskole 931
- Civilforsvarskorpsets Befalingsmands-skole 930
- Civilforsvarsrådet 929
- Civilforsvarssager 219
- Civilforsvarsstyrelsen 926
- Civilforsvarsvurderingsnævnet 929
- Civil Luftfart, Havarikommissionen for 1060
- Civilretsdirektoratet 535
- Civilt Beredskab, Regeringsudvalget for 931
- Civilt Beredskab, Sekretariatet for 931
- Civil Værnepligt, Regnskabsføreren for 922
- Civil Værnepligt, Styrelsen for 923
- Civil værnepligt 218
- Claudius Samling, Musikhistorisk Museum og Carl 838
- Clearingoverførsler, Udvalget vedr. Forfatternes 906
- Computing Center, Northern Europe University 770
- Conference on Security and Cooperation in Europe 1975, Det Interministerielle Udvalg til Opfølgning af 495
- CSCE 495
- CUR 651
- Dagpengesekretariatet 1969-74 298
- Dagspressens Finansieringsinstitut, Tilsynsrådet for 942
- Dambrugslaboratoriet ved Brøns 1250
- Dampskibsnavn 1381
- Dampskibsselskabet Øresund 1042
- Dampsporvej, Den Tilsynsførende ved Strandvejens 1042
- DANDOK 812
- Danish International Development Agency, DANIDA 513
- Danish Lebanese Teacher Training Committee, The 810

- "Danmark", Statens Skoleskib 1374  
 Danmark og Finland, Kulturfonden for 522  
 Danmarks Biblioteksskole 872  
 Danmarks Blindbibliotek 1465  
 Danmarks Delegation ved The Inter-Allied Reparation Agency 1349  
 Danmarks Edb-Center for Forskning og Uddannelse 732  
 Danmarks Elektriske Materielkontrol 1570  
 Danmarks Erhvervsfond 1305  
 Danmarks Erhvervsmæssige Forbindelse med Andre Lande 1961, Det Rådgivende Udvalg vedr. 495  
 Danmarks Farmaceutiske Højskole 792  
 Danmarks Fiskeri- og Havundersøgelser, Kommissionen for 1245  
 Danmarks Fiskeri- og Havundersøgelser 1249  
 Danmarks Fiskeribank, Kongeriget 1782, 1790  
 Danmarks Forvaltningshøjskole 1716  
 Danmarks Gasmateriel Prøving 1572  
 Danmarks Geologiske Undersøgelse (DGU) 1619  
 Danmarks Hus i Paris, Komiteen for Udstillinger i 898  
 Danmarks Hypotekbank, Kongeriget 1781  
 Danmarks Hypotekbank og Finansforvaltning, Kongeriget 1781  
 Danmarks Højskole for Legemsøvelser 789  
 Danmarks Ingeniørakademi 768  
 Danmarks Institut for International Udveksling af Videnskabelige Publikationer 877  
 Danmarks Internationale Videnskabelige Fond 807  
 Danmarks Jordmoderskole 1680  
 Danmarks Lærerhøjskole 781  
 Danmarks Meteorologiske Institut 1065  
 Danmarks Miljøundersøgelser 1635  
 Danmarks Nationalbank 1732  
 Danmarks Pædagogiske Bibliotek 783  
 Danmarks Pædagogiske Institut 774  
 Danmarks Radio 1104  
 Danmarks Radios Workshop 865  
 Danmarks Statistik 1826  
 Danmarks Søterritorium og Revision af Basislinjesystemet 1978, Det Interministerielle Udvalg til Overvejelse af en evt. Udvidelse af 495  
 Danmarks Tandlægehøjskole 794  
 Danmarks Teknisk-Videnskabelige Forskningsråd 798  
 Danmarks Tekniske Bibliotek 766  
 Danmarks Tekniske Højskole, Det Regionale Edb-Center ved 770  
 Danmarks Tekniske Højskole 764  
 Danmarks Tiendebank, Kongeriget 1781, 1788  
 Danmarks Turistråd 1300  
 Dansk-Finsk Samarbejde, Fondet for 523  
 Dansk-Færøske Kulturfond, Det 1936  
 Dansk-Grønlandsk Ordbog, Redaktionen af 1932  
 Dansk-Islandsk Fond 1903  
 Dansk-Islandsk Nævn 1901  
 Dansk-Islandsk Samarbejde, Fondet for 522  
 Dansk-Norsk Samarbejde, Fondet for 522  
 Dansk-Svensk Samarbejde, Fondet for 522  
 Dansk-Tyske Grænsevandløbskommission 1145  
 Dansk-Tysk Socialforsikring, Socialministeriets Forbindelseskontor vedr. 1427  
 Dansk-Vestindiske Nationalbank, Den 1737  
 Dansk-Vestindisk Kommission 1916 1785  
 Dansk Biologisk Station 1247  
 Dansk DIANE Center 813  
 Danske Afdeling af Den Internationale Permanente Kommission for Legemlig Opdragelse 791  
 Danske Center for Menneskerettigheder, Det 760  
 Danske FAO-Udvalg, Det 1227  
 Danske Filminstitut, Det 862



- Danske Filminstituts Festivaludvalg, Det 863
- Danske Filmmuseum, Det 859
- Danske Filmskole, Den 861
- Danske Filmværksted, Det 865
- Danske Fiskeres Kulturelle Fond 1237
- Danske Flygtningeadministration i Sverige, Afviklingskontoret for Den 1476
- Danske Flygtningeadministration i Sverige, Den 1475
- Danske Folkekirkes Mellemkirkelige Råd, Den 617
- Danske Institut i Rom, Det 900
- Danske Jernbanedriftsselskab, Det 1003
- Danske Koloniallotteri, Finansministeriets Tilsynshavende med Det 1731
- Danske Komité for Biennalen i Venezia, Den 897
- Danske Kongers Kronologiske Samling på Rosenborg, De 829
- Danske Kulturelle Anliggender i Sydslesvig, Udvalget vedr. 1890
- Danske Kulturinstitut, Det 901
- Danske Kunstindustrimuseum, Det 836
- Danske Landsdels-Orkestre, Udvalget vedr. de 846
- Danske Lektorer i Udlandet, Udvalget vedr. de 731
- Danske Musikinformationscenter, Det 850
- Danske Musikonservatorium, Det Kongelige 848
- Danske Naturgasprojekt, Energestyrelsens Projektstyringsudvalg for Informationssystemet for det 1401
- Danske Regerings Komité til Forplejning af Syge Krigsfanger, Den 607
- Danske Selskab, Det 901
- Danske Skibe, Krigsforsikringen for 1379
- Danske Skolevæsen i Sverige, Kommissionen for det Højere 1478
- Danske Statsbaner, Generaldirektoratet for de 1005
- Danske Statsbaner i Jylland-Fyn, Direktoratet for de 1005
- Danske Statsbaners Arkiv, De 1033
- Danske Told- og Konsumtionskontor 387
- Danske Toldrevisionskontor 1810
- Danske UNESCO-Nationalkommission, Den 808
- Dansk Filmproduktion, Udvalget til Støtte af 859
- Dansk Flygtningehjælp, Kontor for 1475
- Dansk Folkeferies Feriebyer, Tilsynsudvalget for 1544
- Dansk Folkeminderåd 881
- Dansk Folkemindesamling 880
- Dansk Folkemuseum 835
- Dansk Forfatterfond 878
- Dansk Forsorgsselskab 593, 602
- Dansk Frugt, Landbrugsministeriets Kontaktudvalg vedr. Udførsel af Frisk 1220
- Dansk Frøkontrol, Statsanstalten 1175
- Dansk Initiativ i Øst- og Sydøsteuropa, Arbejdsudvalget til Fremme af 520
- Dansk Institut for Klinisk Epidemiologi 1657
- Dansk Institut for Prøvning og Justering (Dantest) 1288, 1292
- Dansk Krigs Søforsikring for Varer 1380
- Dansk Kulturarbejde i Udlandet, Samvirkerådet for 903
- Dansk Kulturfilm 854
- Dansk Kulturfilms Skoleudvalg 854
- Dansk Kultursamfund 1886
- Dansk Landbrugsmuseum, Bestyrelsen for 1161
- Dansk Markfrøkontrol 1175
- Dansk Naturgas 1399
- Dansk Olieforsyning A/S 1400
- Dansk Olie og Gasproduktion A/S 1400
- Dansk Olie og Naturgas 1399
- Dansk Olierør A/S 1400
- Dansk Polarcenter 1934
- Dansk Post- og Telegrafmuseum 1094
- Dansk Postmuseum 1094
- Dansk Skolemuseum 783
- Dansk Sløjdlærerskole 780
- Dansk Sprog, Udvalget til Fremme af 1890

- Dansk Sprognævn 883  
 Dansk Standardiseringskommission 1273  
 Dansk Standardiseringsråd 1273  
 Dansk Studiefond 645  
 Dansk Sundhedstjeneste i Sydslesvig 1960-70. 299  
 Dansk Sygehus Institut 1669  
 Dansk Tipstjeneste A/S 1731  
 Dansk Tonekunstnerforening, Musikkrådet under 847  
 Dansk Tuberkulose Indeks 1657  
 Dansk Vejlaboratorium 981  
 Dantest, Dansk Institut for Prøvning og Justering 1288, 1292  
 Dataafdelingen 588  
 Dataanalytisk Laboratorium 1168  
 Datacentralen 1719  
 Delegationen Angående Afslutning af Luftfartsoverenskomster med Udlandet 1057  
 Delegation ved The Inter-Allied Reparation Agency, Danmarks 1349  
 DEMKO 1570  
 Demografi, Institut for Psykiatrisk 1657  
 Demonstration af Kvægbrug, Landbrugsministeriets Landsudvalg for 1180  
 Denmark America Committee 1953  
 Dentalvarer, Interessentskab vedr. 1690  
 Departementet for det Indre 189  
 Departementet for Handels- og Konsulatssager 87  
 Departementet for Told- og Forbrugsafgifter 383  
 Departementet for Told- og Forbrugsafgifters Revisionsafdeling 1809  
 Depecher 85  
 Deutscher akademischer Austauschdienst, Kopenhagen 1948  
 Development Agency, DANIDA, Danish International 514  
 DGP 1572  
 DGU 1619  
 Diagnostisk Afd. 1195  
 DIANE Center, Dansk 813  
 Dienstgruppe Dänemark 1943  
 Dige, Udvalget vedr. Forstærkning af Ribe 1055  
 Digitalislaboratoriet 1689  
 DIKE 1657  
 Direkte Skat, Konsulenter i Udvikling og Planlægning af 369  
 Direkte Skattevæsen, Generaldece-soratet for det 1804  
 Direktionen for Armeens Intendan-tur 422  
 Direktionen for Armeens Mate-riel 427  
 Direktionen for Armeens Perso-nel 419  
 Direktionen for de Antikvariske Mindesmærkers Bevaring 1589  
 Direktionen for Kommandoen 419  
 Direktoraternes Tilskudsforvalt-ning 641  
 Direktoratet for Apotekervæse-net 1701  
 Direktoratet for Arbejds- og Fabrik-tilsynet 1529  
 Direktoratet for Arbejdsanvisnin-gen 1507  
 Direktoratet for Arbejdsløshedsfor-sikringen 1517  
 Direktoratet for Arbejdsmarkedsud-dannelserne 1526  
 Direktoratet for Arbejdstilsyn-net 1529  
 Direktoratet for Børne- og Ungdoms-forsorgen 1445  
 Direktoratet for de Danske Stats-baner i Jylland-Fyn 1005  
 Direktoratet for de Videregående Uddannelser 727  
 Direktoratet for Egnsudvikling 1302  
 Direktoratet for Erhvervsuddannel-serne 693  
 Direktoratet for Erhvervsuddannel-sernes Enhed vedr. Maskinme-steruddannelsen 723  
 Direktoratet for Folkeoplysning, Frie Grundskoler mv. 690  
 Direktoratet for Folkeskolen, Folke-oplysning og Seminarier mv. 674  
 Direktoratet for Folkeskolen 674  
 Direktoratet for Folkeskolen og Seminarierne 674  
 Direktoratet for Fyr- og Vagervæse-net 1861  
 Direktoratet for Fængselsvæse-net 592  
 Direktoratet for Gymnasiesko-lerne 682

- Direktoratet for Gymnasieskolerne og Højere Forberedelseksamen 682
- Direktoratet for Kriminalforsorgen 592
- Direktoratet for Luftfartsvæsenet 1056
- Direktoratet for Markedsordningerne 1214
- Direktoratet for Maskinistundervisningen 723
- Direktoratet for Maskinmesteruddannelsen 723
- Direktoratet for Matrikelvæsenet 1120
- Direktoratet for Patent- og Varemærkevæsenet 1308
- Direktoratet for Revalidering og Forsorg 1412
- Direktoratet for Statens Indkøb 1714
- Direktoratet for Statens Luftfartsvæsen 1056
- Direktoratet for Statens Sindssygehospitaler 1666
- Direktoratet for Statens Skibstilsyn 1357
- Direktoratet for Statshospitalet 1666
- Direktoratet for Statsskovbruget, Skovreguleringen 1957
- Direktoratet for Statsskovbruget 1602
- Direktoratet for Sygekassevæsenet 1422
- Direktoratet for Søfarende 1366
- Direktoratet for Søfartsuddannelsen 1377
- Direktoratet for Toldvæsenet 1769
- Direktoratet for Toldvæsenets Revisionsafdeling 1809
- Direktoratet for Udlændinge 604
- Direktoratet for Ulykkesforsikringen 1430
- Direktoratet for Ungdomsundervisningen 689
- Direktoratet for Vandbygningsvæsenet 1044, 1954
- Direktoratet for Vareforsyning 1274
- Direktoratet for Vejtransport 985
- Direktoratet for Voksenundervisning og Folkeoplysning mv. 690
- Direktøren for den Sociale Særfor-  
sorg 289
- Dispachøreksamenskommissionen 1315
- Dispensationsnævnet for Grønland 1924
- Dispensationsnævnet vedr. Sognekommunal Grundskyld 912
- Dispensationsnævnet vedr. Tysk og Japansk Ejendom 1348
- Dispensationsudvalget for Byggesager 1562
- Distriktsflygtningekontoret i Göteborg 1478
- Distriktsflygtningekontoret i Malmö 1478
- DMU 1635
- Dobbeltscenen 843
- Dokumentation, Statens Udvalg for Videnskabelig og Teknisk Information og 812
- Domænefonden 1798
- Domænejournal, Sønderjysk 253
- Domænekontoret 247, 252, 1956
- Domænerevisionskontoret 1808
- DONG 1399
- DR 1104
- Dramatisk Bibliotek 866
- Driften af Statens Gårde ved Hilerød, Udvalget vedr. 1182
- Driftsbureau, Landøkonomisk 1156
- Drikke, Nævnet for Afgift på Omsætningen af Stærke 1761
- Drikkevandsforsyningen i Tønder Marsken, Udvalget vedr. 1145
- Droit moral-udvalget af 1933 893
- Droit moral-udvalget af 1962 893
- Dronning Louises Børnehospital 1674
- DSB 1005
- DSB, Forbindelsesofficer til 1014
- Dyrefoder, Landbrugsministeriets Udvalg vedr. Tilsætningsstoffer til 1165
- Dyreforsøg, Rådet for 543
- Dyreforsøgstilsynet 543
- Dyreforsøgsudvalget 542
- Dyrefysiologi og Biokemi, Afdeling for 1185
- Dyrlæger ved Eksportsvineslagterierne, Udvalg vedr. Lønordning for 1224

- Dyrtidsfond, Lønmodtagernes 1545, 1547
- DZMU 1640
- Dänemark, Dienstgruppe 1943
- Døve, Erhvervs- og Vejledningskontorerne for 1458
- Døvefilm Video 1469
- Døvenævnet 1467
- Døve og Svært Tunghøre, Statens Konsulentvirksomhed for 1458
- Døve og Tunghøre Børn, Statens Undersøgelses- og Vejledningsklinik for 1468
- Døvstummeinstitutfonden 745
- Eckersberg-Thorvaldsenfondet 889
- Edb-Center for Forskning og Uddannelse, Danmarks 732
- Edb-Center ved Danmarks Tekniske Højskole, Det Regionale 770
- Edb-Center ved Københavns Universitet, Det Regionale 757
- Edb-Fondet 1297
- Edb-Kapacitetsudvalget 732
- Edb-Kontor, Forskningsbibliotekerne 876
- Edb-lærerløngruppe, Undervisningsministeriets 642
- Edb-Sekretariatet 364
- EF, Udvalget vedr. Generelle Økonomisk-Politiske Spørgsmål i Forbindelse med 1729
- EF-Direktoratet 1214
- EF-Udvalg, Fiskeriministeriets Rådgivende 1239
- EF-Udvalget 103, 495
- Efg-elever og Praktikvirksomheder (Tvistighedsnævnet), Nævnet til Behandling af Tvistigheder mellem 705
- Efg-Sekretariatet 699
- Efterkontrollen med Frugtkonserver 1219
- Efterkrigsindkøb i Sverige, Kontoret for 1280
- Efterretningssektion, Generalstabens (Stockholmarmivet) 1944ff
- Efterretningsstation, Marineministeriets 446
- Efterretningstjeneste, Politiets 585
- Eftersøgningstjenesten 588
- Efteruddannelse, Uddannelsesudvalget for Faglærtes 1526
- Efteruddannelse af Faglærte, Udvalget vedr. 1528
- Egnsudvikling, Direktoratet for 1302
- Egnsudviklingsrådet 1302
- Eisenbahn-Direktion zu Altona 1940
- Ejendom, Afdeling for Vurdering af Fast 1750
- Ejendom, Dispensationsnævnet vedr. Tysk og Japansk 1348
- Ejendom, Kommissarius for Konfiskation af Tysk og Japansk 1347
- Ejendom, Konfiskationsnævnet vedr. Tysk og Japansk 1349
- Ejendoms- og Tørvekontor 256
- Ejendomsdata, Samarbejdsudvalget for 1581
- Ejendomsdirektorat, Boligministeriets 1555
- Ejendomsforvaltning, Samordningsudvalget for Den Statslige 1557
- Ejendomsmæglerkommissionen 1319
- Ejendomsnævn, Udenrigsmin.s 495
- Ejendomsskyld, SKD IV EJ 382
- Ejendomsskyldjournal 381
- Ejendomsstyrelsen, Slots- og 1555
- Ejendomsudvalget iht. Lov 339 af 8.7.1943 936
- EK-Sekretariatet 1394
- Eksamen, Kommissionen til Farmaceutisk 791
- Eksamenskommissionen for Elektroinstallatørprøven af 1952 1569
- Eksamenskommissionen for Tandlægeeksamen 794
- Eksamenskommissionen til Afholdelse af Alm. Forberedelseseksamen samt Mellemskole- og Realeksamen for Privatister 678
- Eksamenskommissionen til Afholdelse af Studentereksamen for Privatister 685
- Eksamenskommissionen vedr. Gas-, Vand- og Sanitets-mesterprøven 1574
- Eksamenskommissionen vedr. Kloakmesterprøven 1575
- Eksekutorborevisionen i København 537
- Ekspportfremmerådet 1306

- Eksportkreditfonden 1798  
Eksportkreditrådet 1305  
Eksportkørselsudvalget 985  
Eksportlicenskontor, Landbrugsministeriets 1213  
Eksportsvineslagterierne, Udvalg vedr. Lønordning for Dyrlæger ved 1224  
Eksportudvalg, Fiskeriministeriets 1238  
Ekspropriation af våben mv. 611  
Ekspropriation, Kommissarier ved Statens 990  
Ekspropriationer i Jylland, Kommissarius ved Statens 992  
Ekspropriationer på Øerne, Kommissarius ved Statens 992  
Ekspropriationskommissionen for Grønland 1929  
Ekspropriationsudvalget 1595  
Eksterne Rektorat for Roskilde Universitetscenter, Det 760  
Ekstraordinære Industriarbejder mv. for Tysk Regning, Udvalget for 1343  
Ekstraordinære retter 65  
Ekstraordinære Tjenestemandsdомstol, Den 62  
Ekstraordinære Undersøgelseskommission, Den 63  
Elektricitetskommissionen 1569  
Elektricitetsrådet 1569  
Elektricitetsudvalget af 1940 1570  
Elektriske Materielkontrol, Danmarks 1570  
Elektriske stærkstrømsanlæg 238  
Elektroinstallørprøven af 1952, Eksamenkommissionen for 1569  
Elers Kollegium 750  
Elevrefusion, Arbejdsgivernes 1546, 1547  
Elevskole, Det Kgl. Teaters 841  
Elprisudvalget 1266  
Embedslægeeksamen, Kommissionen for 753  
Embedsmandsudvalget vedr. det Civile Beredskab 932  
Eneretssager 766, 1308  
Energi, Kontor for 1631  
Energiforskningsudvalg, Det Rådgivende 1392  
Energikilder, Energistyrelsens Rådgivende Udvalg vedr. Tilskud til Vedvarende 1393  
Energikonsulentordningen, Styringsgruppen for 1393  
Energikontoret 1559  
Energiministeriet 285  
Energiministeriets Rådgivende Olieudvalg 1390  
Energirådet 1391  
Energispareudvalget 1390  
Energistyrelsen 1391  
Energistyrelsens Naturgaskoordinationsudvalg 1401  
Energistyrelsens Projektstyringsudvalg for Informationssystemet for det Danske Naturgasprojekt 1401  
Energistyrelsens Rådgivende Fjernvarmeudvalg 1392  
Energistyrelsens Rådgivende Udvalg vedr. Tilskud til Vedvarende Energikilder 1393  
Engangsskattejournalen, SKD VII E 380  
Engangsskattenævnet 1757  
Englændersager 589  
Enkeforsørgelse, Skolelærernes 141, 167  
Enkeforsørgelse 402, 404, 405  
Epidemiologi, Dansk Institut for Klinisk 1657  
Erhvervenes Lånefond 1774, 1782, 1789  
Erhvervs- og Selskabsstyrelsen 1324  
Erhvervs- og Vejledningskontorerne for Døve 1458  
Erhvervs- og Vejledningskontorerne for Tunghøre og Døvblevne 1458  
Erhvervsankenævn, Industriministeriets 1339  
Erhvervsdepartementet 249, 260f  
Erhvervsdirektoratet 260f  
Erhvervsfaglige Grunduddannelser, Forsøgsrådet for de 695  
Erhvervsfond, Danmarks 1305  
Erhvervsforberedende Uddannelser, Uddannelsesudvalget for 1526  
Erhvervsforskning, Statens Lånefond for 1295  
Erhvervskompetancegivende Ungdomsuddannelser, Kontaktudvalget for Arbejdsmarkedsuuddannelser for Personer med 1526  
Erhvervskontoret 1786  
Erhvervslånefond, Den Grønlandske 1925  
Erhvervsministeriet 271

- Erhvervsmæssige Forbindelse med  
Andre Lande 1961, Det Rådgivende Udvalg vedr. Danmarks 495
- Erhvervsregisterrådet 1854
- Erhvervsskatteudvalget 1747
- Erhvervsskoleafdelingen 693
- Erhvervsstøtteudvalg, Det Grønlandske 1925
- Erhvervsuddannelser, Den Kommitterede i Sager vedr. 693
- Erhvervsuddannelserne, Direktoratet for 693
- Erhvervsuddannelsernes Enhed vedr. Maskinmesteruddannelsen, Direktoratet for 723
- Erhvervsuddannelsesrådet 695
- Erhvervsuddannelsesrådet for Grønland 1931
- Erhvervsuddannelsesudvalg 698
- Erhvervsuddannelsesudvalget for Bygge- og Anlægsområdet 702
- Erhvervsuddannelsesudvalget for de Grafiske Fag 701
- Erhvervsuddannelsesudvalget for Handels- og Kontorområdet 700
- Erhvervsuddannelsesudvalget for Jern- og Metalområdet 700
- Erhvervsuddannelsesudvalget for Jordbrugsområdet 701
- Erhvervsuddannelsesudvalget for Landtransportområdet 702
- Erhvervsuddannelsesudvalget for Levnedsmiddelområdet 701
- Erhvervsuddannelsesudvalget for Servicefagene 701
- Erhvervsudviklingsrådet 1307
- Erhvervsvejledning, Inspektøren i 671
- Erhvervsvejledning, Rådet for Uddannelse og 1524
- Erhvervsvejledningsrådet 1524
- Erhvervsvirksomheder inden for Landbrug, Gartneri og Frugtavl, Landbrugsministeriets Udvalg vedr. Modernisering og Rationalisering af 1155
- Erhvervsøkonomiske Råd, Det 1283, 1690
- Ernærings-Hygienisk Afdeling 1652
- Ernærings- og Husholdningsnævnet 1285
- Ernærings- og Metodikudvalget 1636
- Ernæringsrådet 1917-19 953
- Ernæringsrådet (1959) 1638
- Ernæringsrådet for Grønland 1928
- Erstatninger, Fordelingsnævnet vedr. visse fra Udlandet Modtagne 1324
- Erstatning fra Staten til Ofre for Forbrydelser, Nævnet vedr. 570
- Erstatningskommissionen i Anledning af Gentoftedykket 996
- Erstatningsnævnet vedr. LSD 1421
- Erstatningsrådet 1471
- Esbjerg, Statshavnsadministrationen i 1050
- Esbjerg Sløjdhøjskole 780
- Estrup, Jyllands Herregårdsmuseum, Bestyrelsen for Gammel 827
- Etske Råd, Det 1660
- Etnografisk Samling 834
- EUR 695
- EUREKA 812
- Europe 1975, Det Interministerielle Udvalg til Opfølgning af Conference on Security and Cooperation in 495
- European Research Coordination Agency, Formandskabet for 812
- Europæiske Transportministerkonference, CEMT Den 236
- Europæiske Økonomiske Fælleskabs Landbrugspolitik, Landbrugsministeriets Udvalg vedr. Det 1226
- Europæiske Økonomiske Fælleskabs Politik på Frugt- og Gartnerproduktområdet, Landbrugsministeriets Udvalg vedr. Det 1221
- Fabrikker og Fabriksmæssig drevne Værksteder, Tilsynet med 1529
- Fabriksstyrelse, Forsvarets 1861
- Fabriktilsynet, Direktoratet for Arbejds- og 1529
- Fabriktilsynets Laboratorium for Arbejdshygiejne, Arbejds- og 1537
- Faginspektører under Undervisningsministeriet 662
- Faglige Landsudvalg for de Humanistiske Fag og Pædagogik samt Teologien, Det 734
- Faglige Landsudvalg for de Humanistiske Uddannelser og Teologien, Det 734
- Faglige Landsudvalg for de Naturvidenskabelige Uddannelser, Det 735

- Faglige Landsudvalg for de Pædagogiske og Psykologiske Uddannelser, Det 735
- Faglige Landsudvalg for de Samfundsvidenskabelige Fag, herunder de Sociale Uddannelser samt Psykologi, Det 735
- Faglige Landsudvalg for de Samfundsvidenskabelige og de Sociale Uddannelser, Det 735
- Faglige Landsudvalg for de Sundhedsvidenskabelige Uddannelser, herunder Lægevidenskaben, Odontologien, Farmacien og Veterinærvidenskaben, Det 736
- Faglige Landsudvalg for Ingeniøruddannelserne, Det 734
- Faglige landsudvalg vedr. videregående uddannelser 733
- Faglige Samarbejdsudvalg, De 730
- Faglærereksamen, Bestyrelsen for 776
- Faglærerindeeksamen, Bestyrelsen for 776
- Faglærte, Udvalget vedr. Efteruddannelse af 1528
- Faglærtes Efteruddannelse, Uddannelsesudvalget for 1526
- Fagprøver, Kommissionen for Telegrafvæsenets 1093
- Fakultet (KU), Det Filosofiske 754
- Fakultet (KU), Det Humanistiske 754
- Fakultet (KU), Det Lægevidenskabelige 753
- Fakultet (KU), Det Matematisk-Naturvidenskabelige 754
- Fakultet (KU), Det Naturvidenskabelige 754
- Fakultet (KU), Det Rets- og Statsvidenskabelige 753
- Fakultet (KU), Det Samfundsvidenskabelige 753
- Fakultet (KU), Det Teologiske 752
- Familiecentret på Vesterbro 1420
- Familiefideikommissers Overgang til Fri Ejendom, Nævnet vedr. 534
- Familiens Anliggender, Ministeriet for 303
- Familieretsdirektoratet 535
- Fangelejrenes Centralkontor 608
- Fangererhvervet i Grønland, Kontaktgruppen vedr. 1927
- FAO-Udvalg, Det Danske 1227
- Farmaceutiske Højskole, Danmarks 792
- Farmaceutiske Isotoplaboratorium, Sundhedsstyrelsens 1689
- Farmaceutisk Eksamen, Kommissionen til 791
- Farmaceutiske Laboratorium, Sundhedsstyrelsens 1687
- Farmaceutiske Lærestanstalt 792
- Farmaceutiske Visitorer 1686
- Farmacien og Veterinærvidenskaben, Det Faglige Landsudvalg for de Sundhedsvidenskabelige Uddannelser, herunder Lægevidenskaben, Odontologien 736
- Farmakopékommisionen 1683
- Farmakopénævnet 1683
- Farvande, Afdelingen for Ydre 1246
- Farvande, Afdeling for Fiskeriundersøgelser i de Indre 1248
- Farvande, Kommissionen for Videnskabelig Undersøgelse af de Danske 1245
- Farvandsdirektoratet 1869
- Farvandsinspektionen, 1869
- Fast Ejendom, Afdeling for Vurdering af 1750
- Fast Ejendom, Statens Ligningsdirektorat, Afdeling for Vurdering af 1955
- Faste Volgiftsret, Den 1494
- Fastlandskuludvalg, Statens 959
- Favrholm og Trollesminde, Statens Forsøgsgårde 1181
- Fedteksportudvalg, Landbrugsministeriets 1210
- Fedtnævnet og Fedtcentralen 1282
- Fedtordningen 967
- Feldpolizei, Geheime 1947
- Feriebyer, Tilsynsudvalget for Dansk Folkeferies 1544
- Feriefond, Arbejdsmarkedets 1544
- Ferielovkontor 1533
- Ferienævnet 1543
- Ferieudvalg, Arbejdsministeriets 1543
- Ferieudvalg, Socialministeriets 1543
- Ferskvandsfisk, Landbrugsministeriets Udvalg til Bekæmpelse af Smitte-somme Sygdomme hos 1252
- Ferskvandsfiskeriet, Tilsynet med 1232



- Ferskvandsfiskerilaboratoriet 1250  
 Ferskvandsfiskeriundersøgelserne 1246  
 Ferskvandslaboratorium, Miljøstyrelsens 1643  
 Ferskvandslaboratorium 1248  
 Ferskvandsøkologisk Institut 1251  
 Festivaludvalg, Det Danske Filminstituts 863  
 Fideikommissers Overgang til Fri Ejendom, Nævnet vedr. Familie 534  
 Filmcensur, Statens 852  
 Filmcensuren, Ankenævnet for 853  
 Filmcentral, Skolernes 853  
 Filmcentral, Statens 857  
 Filminstitut, Det Danske 862  
 Filminstituts Festivaludvalg, Det Danske 863  
 Filmjuryen 863  
 Filmmuseum, Det Danske 859  
 Film og biografer 850  
 Filmoperatører, Justitsministeriets Prøvekommission for 555  
 Filmproduktion, Det Midlertidige Udvalg vedr. Støtte til Dansk 860  
 Filmproduktion, Udvalget til Støtte af Dansk 859  
 Filmrådet 1964- 860  
 Film(s)fonden 855  
 Filmskole, Den Danske 861  
 Filmsrådet 1938-64 857  
 Filmudvalg, Ministeriernes 858  
 Filmværksted, Det Danske 865  
 Filosofiske Fakultet (KU), Det 754  
 Finansforvaltning, Kongeriget Danmarks Hypotekbank og 1781  
 Finanshovedbogholderiet 343  
 Finanshovedkassen 345  
 Finansieringsinstitut, Tilsynsrådet for Dagspressens 942  
 Finansministeriet 329  
 Finansministeriets Budgetkontor 359  
 Finansministeriets Sekretariat 350  
 Finansministeriets Sekretariats- og Budgetkontor 350  
 Finansministeriets Tilsynshavende med Det Danske Koloniallotteri 1731  
 Finansministeriets Alm. Revisionskontor 1808  
 Finansministeriets Kommitterede for Papir og Tryksager 1714  
 Finanstilsynet 1337  
 Finland, Kulturfonden for Danmark og 522  
 Finseninstituttet 1671  
 Finsens Medicinske Lysinstitut 1671  
 Finsk Samarbejde, Fondet for Dansk- 523  
 Firenze (Aktionskomiteen), Styrelsen for Nordisk Center for Restaurering i 899  
 Fiskeauktionsudvalg, Fiskeriministeriets 1242  
 Fiskepatologisk Laboratorium 1251  
 Fiskere, Ulykkesforsikringsforening for Danske 1431  
 Fiskeres Kulturelle Fond, Danske 1237  
 Fiskerflådens Fornyelsesnævn 1243  
 Fiskerflådens Nybygningsnævn 1243  
 Fiskeri, Ministeriet for Landbrug og 247  
 Fiskeri, Ministeriet for Søfart og 271  
 Fiskeri- og Havundersøgelser, Danmarks 1247, 1249  
 Fiskeri- og Havundersøgelser, Kommissionen for Danmarks 1245  
 Fiskeri- og Miljøundersøgelser, Grønlands 1921  
 Fiskeribank, Kongeriget Danmarks 1782, 1790  
 Fiskeribankkontor 1782  
 Fiskeribiologisk Institut, Charlottenlund 1250  
 Fiskeribiologisk Institut, Hirtshals 1250  
 Fiskeridirektoratet 1232, 1957  
 Fiskerierhvervet i Grønland, Samarbejdsudvalget vedr. 1926  
 Fiskeriet, Udvalg til Fordeling af Produktionsmidler til 967  
 Fiskeriet i Tilfælde af Krig, Fiskeriministeriets Nævn til Udøvelse af Kontrol med 1235  
 Fiskeriets Arbejdsbeskyttelsesudvalg 1371  
 Fiskerifaglige Udvalg for Grønland, Det 1926  
 Fiskeriindustrielle Virksomheder, Tilsyn med Autoriserede 1240  
 Fiskerikonulenten 1230

- Fiskerikontrollen 1231  
Fiskeriministeriet 269, 1957  
Fiskeriministeriets Ankenævn 1241  
Fiskeriministeriets Ankeudvalg 1241  
Fiskeriministeriets Bevillingsudvalg 1243  
Fiskeriministeriets Eksportudvalg 1238  
Fiskeriministeriets Fiskeauktionsudvalg 1242  
Fiskeriministeriets Forsøgslaboratorium 1251  
Fiskeriministeriets Industritilsyn 1240  
Fiskeriministeriets Kvalitets- og Bedømmelsesudvalg 1240  
Fiskeriministeriets Kvalitetsudvalg 1240  
Fiskeriministeriets Mindsteprisudvalg 1242  
Fiskeriministeriets Nævn til Udøvelse af Kontrol med Fiskeriet i Tilfælde af Krig 1235  
Fiskeriministeriets Rådgivende EF-Udvalg 1239  
Fiskeriministeriets Rådgivende Fiskeriudvalg 1235  
Fiskeriordningens Kontor 967  
Fiskerirådet 1233, 1234  
Fiskeriudvalg, Fiskeriministeriets Rådgivende 1235  
Fiskeriundersøgelser, Grønlands 1921  
Fiskeriundersøgelser i de Indre Farvande, Afdeling for 1248  
Fiskeriøkonomisk Forsøgslaboratorium 1251  
Fiskirannsókarnastovan 1250  
Fisk og Industrifisk, Afdelingen for pelagiske 1250  
Fjerkræavl, Landsudvalget for 1189  
Fjerkræeksportudvalg, Landbrugsministeriets 1211  
Fjerkræforsøg, Afdeling for 1185  
Fjerkræsygdomme, Institut for 1196  
Fjerkræsygdomme, Laboratoriet for 1196  
Fjerkræudvalg, Statens 1189  
Fjernvarmeudvalg, Energistyrelsens Rådgivende 1392  
FLUHU 734  
FLUIN 734  
FLUNA 735  
FLUPP 735  
FLUSA 735  
FLUSU 736  
Flygtninge, Kommandoen for Militære 1476  
Flygtninge, Samarbejdsudvalget vedr. Ikke-Tyske 1486  
Flygtningeadministrationen, Politiafdelingen under 1480  
Flygtningeadministrationen 1479  
Flygtningeadministrationens Undervisningsudvalg 1480  
Flygtningeadministration i Sverige, Afviklingskontoret for Den Danske 1476  
Flygtningeadministration i Sverige, Den Danske 1475  
Flygtningehjælp, Kontoret for Dansk 1475  
Flygtninge i Danmark, Kirketjenesten for 1482  
Flygtninge i Danmark, Udvalget for Kirkelig Betjening af 1482  
Flygtningenævnet 606  
Flygtningeregistreringen 1480  
Flyvepladser Jylland-Fyn, Kommandantskabsledelsen for Indenrigsministeriets 1061  
Flyverattachéer 497  
Flådens Kompassvæsen 1362  
Flådens Overkommando 444  
Flådens Stab 444  
FN-hjælpen 1948-49, Komiteen vedr. 299  
Foderstoffer, Centralkontoret for Indkøb af Korn og 1217  
Foderstoffer, Landbrugsministeriets Tilsynsudvalg vedr. 1162  
Foderstofkontrol, Forsøgslaboratoriets 1162  
Foderstofkontrol, Statens 1162  
Foderstofudvalg, Landbrugsministeriets 1163  
Folkebiblioteker og Forskningsbiblioteker, Fællesudvalget for 875  
Folkedigtning, Styrelsen for Nordisk Institut for 881  
Folkeferies Feriebyer, Tilsynsudvalget for Dansk 1544  
Folkegruppens Kontor, Den Tyske 943  
Folkehøjskoler og Landbrugsskoler, Den Tilsynsførende med 687  
Folkekirkes Mellemkirkelige Råd, Den Danske 617

- Folkeminderåd, Dansk 881  
 Folkemindesamling, Dansk 880  
 Folkemuseum, Dansk 835  
 Folkemusikhuset i Hoager 880  
 Folkeoplysning, Frie Grundskoler mv., Direktoratet for 690  
 Folkeoplysning mv., Direktoratet for Voksenundervisning og 690  
 Folkeoplysning og Seminarier mv., Direktoratet for Folkeskolen, 674  
 Folkeoplysning og Voksenundervisning, Udviklingscenter for 691  
 Folkeregistersager, Husleje- og 219  
 Folkeskoleafdelingen 674  
 Folkeskolen, Direktoratet for 674  
 Folkeskolen og Seminarierne, Direktoratet for 674  
 Folkeskolen og Seminarierne, Konsulenten for 673  
 Folkeskolen og Seminarierne, Statskonsulenten for 672  
 Folkeskolens Forsøgsråd 661  
 Folkeskolens Forsøgsudvalg 661  
 Folkeskolens Udviklingsråd 661  
 Folketingets arkiver, Rigsdagens og 23  
 Folketingets Markedsudvalg 103, 495  
 Folketællinger, Sønderjyske 1940  
 Folketællingskort vedr. optanter m.fl. 1885, Tyske 1942  
 Fond, Dansk-Islandsk 1903  
 Fond, Danske Fiskeres Kulturelle 1237  
 Fonden af 1950 1892  
 Fondet for Dansk-Finsk Samarbejde 523  
 Fondet for Dansk-Islandsk Samarbejde 522  
 Fondet for Dansk-Norsk Samarbejde 522  
 Fondet for Dansk-Svensk Samarbejde 522  
 Fondet til Fremme af Teknisk og Industriel Udvikling 1295  
 Fondsbørsen, Tilsynsførende med 1331  
 Fondsbørstilsynet 1331  
 Fondskontoret 1796  
 Fondsregistret 536  
 Foranstaltninger, Nævnet vedr. Forbrugsbegrænsende 1766  
 Foranstaltninger mod Olieforening, Rådet vedr. 1641  
 Foranstaltninger til Husdyravlens og Brugets Fremme, Tilsynskommissionen i henhold til Lov 185 af 10.7.1927 om 1198  
 Forberedelseseksamen for Privatister, Eksamenkommissionen til Afholdelse af Almindelig 678  
 Forbindelseskontor vedr. Dansk-Tysk Socialforsikring, Socialministeriets 1427  
 Forbindelsesofficer for Grønland, Den Videnskabelige 1934  
 Forbindelsesofficer til DSB 1014  
 Forbrugerklagenævnet 1270  
 Forbrugerombudsmanden 1271  
 Forbrugerstyrelsen 1272  
 Forbrugsafgifter, Departementet for Told- og 383  
 Forbrugsafgifter, Klagenævnet iht. Love om Midlertidige 1764  
 Forbrugsafgifter, Nævnet vedr. Forskellige 1765  
 Forbrugsbegrænsende Foranstaltninger, Nævnet vedr. 1766  
 Fordeling af Høsten 1917, Udvalget ang. 953  
 Fordeling af Produktionsmidler til Fiskeriet, Udvalg til 967  
 Fordelingskontoret 1280  
 Fordelingskontor for Benzin og Benzol fra det Sydlige Udland, Statens 957  
 Fordelingsnævnet iht. Lov 242 af 10.6.1960 1474  
 Fordelingsnævnet vedr. visse fra Udlandet Modtagne Erstatninger 1324  
 Forebyggelsespolitiske Råd, Det 1696, 1698  
 Forebyggelsesrådet 1697  
 Forenede Skoler, De 676  
 Foreningsregistret 1326  
 Forfattere, Det Stående Rådgivende Udvalg vedr. Uddeling af Statsstøtte til Skønlitterære 888  
 Forfatterfond, Dansk 878  
 Forfatterernes Clearingoverførsler, Udvalget vedr. 906  
 Forfremmelsesrådet 1702  
 Forhandlingskontor 1086  
 Forhandlingsudvalg, Sygesikringens 1429  
 Forhyringskontorer 1366  
 Forhyringsrådet 1367

- Forligsinstitution i Arbejdsstridighed, Statens 1493  
 Forligsnævnet 1704  
 Forligsnævnet iht. lov 478 af 14.9.1940, Arbejds- og 1496  
 Formandsskabet for European Research Coordination Agency 812  
 Formeringsmateriale, Statens Udvalg for Kontrol med Forstligt 1610  
 Formidlingsrådet 1297  
 Formidlingssekretariatet 1297  
 Formningslærere, Statens Kursus for 779  
 Formue, Afdeling for Indkomst og 1749  
 Fornyelsesnævn, Fiskerflådens 1243  
 Forsikringsnævnet 1338  
 Forsikringsrådet 1335  
 Forsikringsstilsynet 1335  
 Forsikringsvirksomhed, Nævn iht. Lov om 1338  
 Forskerakademiet 805  
 Forskning, Nordisk Samarbejdsnævn for Humanistisk 811  
 Forskning, Statens Hørecentraler. Laboratoriet for Teknisk-Audiologisk 1469  
 Forskingen, Planlægningsrådet for 804  
 Forskningens Fællesudvalg 801  
 Forskning og Uddannelse, Danmarks Edb-Center for 732  
 Forskningsafdelingen 797  
 Forskningsbiblioteker, Fællesudvalget for Folkebiblioteker og 875  
 Forskningsbibliotekernes Edb-Kontor 876  
 Forskningsbibliotekernes Fællesråd 875  
 Forskningsbiblioteksrådet 871  
 Forskningscentret ved Hørsholm 799  
 Forskningsdirektoratet 797  
 Forskningsministeriet, Undervisnings- og 154  
 Forskningspolitisk Råd 805  
 Forskningsråd, Det Teknisk-Videnskabelige 798  
 Forskningsråd, Statens 802  
 Forskningsråd, Statens Humanistiske 802  
 Forskningsråd, Statens Jordbrugs- og Veterinærvidenskabelige 802  
 Forskningsråd, Statens Lægevidenskabelige 802  
 Forskningsråd, Statens Naturvidenskabelige 802  
 Forskningsråd, Statens Samfundsvidenskabelige 802  
 Forskningsråd, Statens Sundhedsvidenskabelige 803  
 Forskningsråd, Statens Teknisk-Videnskabelige 802  
 Forskningsrådenes Centraludvalg 804  
 Forskningsrådet for Udviklingsforskning 514  
 Forskningssekretariatet 797  
 Forskudsforeninger, Tilsynsførende for Landøkonomiske 1157  
 Forsorg, Direktoratet for Revalidering og 1412  
 Forsorg (OF), Kontoret for Offentlig 294  
 Forsorghjem, Socialstyrelsens Konsulent vedr. 1419  
 Forsorghjemmene, Konsulentholdet for 1419  
 Forsorghjemmene i Jylland og på Fyn, Konsulentholdet for 1419  
 Forsorgskontor 593  
 Forsorgsselskab, Dansk 593, 602  
 Forst- og Jagtkontor 248  
 Forstdomænejournal 253  
 Forstlige Forsøgskommission, Den 1608  
 Forstlige Forsøgsvæsen, Statens 1608  
 Forstlige Forsøgsvæsen, Tilsynskommissionen med Det 1608  
 Forstlige Kåringsudvalg, Statens 1610  
 Forstligt Formeringsmateriale, Statens Udvalg for Kontrol med 1610  
 Forstsager, Sønderjyske 1942  
 Forstærkning af Ribe Dige, Udvalget vedr. 1055  
 Forsvarets Fabriksstyrelse 1861  
 Forsvarets Materielanskaffelser, Udvalget vedr. Industriel Kompensation i Forbindelse med 1287  
 Forsvarsattachéer 497  
 Forsvarskommando 451  
 Forsvarsministeriet 447  
 Forsyningsministeriet 283

- Forsyningstjenesten, Anlægs- og 1074
- Forsøg, Statens Jordbrugstekniske 1153
- Forsøg, Statens Plantepatologiske 1171
- Forsøg med Kvæg og Får, Afdeling for 1185
- Forsøg med Landbrugsdrift, Afdeling for 1186
- Forsøg med Pelsdyr, Afdeling for 1185
- Forsøg med Svin og Heste, Afdeling for 1185
- Forsøgsanlæg Risø 1396
- Forsøgscenter, Statens Pædagogiske 775
- Forsøgsgårde Favrholt og Trollesminde, Statens 1181
- Forsøgskommission, Den Forstlige 1608
- Forsøgslaboratoriets Foderstofkontrol 1162
- Forsøgslaboratorium, Fiskeriministeriets 1251
- Forsøgslaboratorium, Fiskeriøkonomisk 1251
- Forsøgslaboratorium, Landøkonomisk 1184
- Forsøgsmejeri, Statens 1184
- Forsøgsråd, Folkeskolens 661
- Forsøgsrådet for de Erhvervsfaglige Grunduddannelser 695
- Forsøgsstationen i Askov 1167
- Forsøgsstationen i Borris 1167
- Forsøgsstationen i Roskilde 1167
- Forsøgsstationen i Rønhave 1167
- Forsøgsstationen i Silstrup 1167
- Forsøgsstationen i Store Jydevad 1167
- Forsøgsstationen i Tylstrup 1167
- Forsøgsstationen i Tystofte 1167
- Forsøgsudvalg, Folkeskolens 661
- Forsøgsudvalgene for Jern- og Metalområdet 700
- Forsøgsudvalget for Bygge- og Anlægsområdet 702
- Forsøgsudvalget for de Grafiske Fag 701
- Forsøgsudvalget for Handels- og Kontorområdet 700
- Forsøgsudvalget for Jordbrugsområdet 701
- Forsøgsudvalget for Landtransportområdet 702
- Forsøgsudvalget for Levnedsmiddelområdet 701
- Forsøgsudvalget for Servicefagene 701
- Forsøgsvirksomhed i Grønland, Det Jordbrugsfaglige Udvalg for Statens 1926
- Forsøgsvirksomhed i Plantekultur, Statens 1166
- Forsøgsvæsen, Statens Forstlige 1608
- Forsøgsvæsen, Tilsynskommissionen med Det Forstlige 1608
- Forsørgelsesanstalten af 1842, Livrente- og 1340
- Forsørgelsesanstalten af 1871, Livsforsikrings- og 1340
- Fortidsmindeforvaltning, Rigsantikvarens 1589
- Fortidsmindeforvaltningen (1849ff.) 1589
- Fortidsminderrådet 1592
- Fortsatte Skoleuddannelser, Sektorrådet for de 655
- Fortsatte Skoleuddannelser, Uddannelsesrådet for de 655
- Forum, Det Alkoholpolitiske 1696
- Forurenende Teknologi, Rådet vedr. Genanvendelse og Mindre 1634
- Foreningsbekæmpelse, Ministeriet for 323
- Foreningsråd, Indenrigsministeriets Midlertidige 1630
- Foreningsrådet 1630
- Foreningsudvalg, Det Tekniske 1630
- Forvaltningsdirektoratet 450, 456, 1858
- Forvaltningshøjskole, Danmarks 1716
- Forvaltningsnævnets Sekretariat 407
- Forvaltningsnævn for Krigsforsikringsforbund 1581
- Fotografisamling, Statens Kunsthistoriske 837
- Foulum, Institut for Grovfoeder, 1167
- Fourageudvalget 956
- Fragtankenævnet 1384
- Fragtmandskørsel, Landsnævnet vedr. Omnibus og 984

- Fragtnævnet 1380, 1382  
Fragtudligningskassen af 1948 for  
Benzin, Petroleum og Brændsels-  
olier 1286  
Frederiksbjergs matrikelvæsen 1121  
Frederikshavn, Statshavnsadmini-  
strationen i 1050  
Fredningsafdeling 1589  
Fredningsankenævnet 1598  
Fredningslov for Grønland, Udvalget  
vedr. 1929  
Fredningsnævnet 1594, 1595  
Fredningsregister, Det Cen-  
trale 1599  
Fredningsrådet for Grønland 1929  
Fredningsstyrelsen 1593  
Fremavl og Sundhedskontrol med  
Havebrugsplanter, Fællesudvalget  
for 1178  
Fremme af Dansk Initiativ i Øst- og  
Sydøsteuropa, Arbejdsudvalget  
til 520  
Fremme af Dansk Sprog, Udvalget  
til 1890  
Fremme af Jordens Grundforbedring  
ved Afvanding og Vanding, Udvalg  
til 1147  
Fremme af Teknisk og Industriel  
Udvikling, Fondet til 1295  
Fremmed- og Visumafdelingen 582  
Fremmedarbejdere, Konsulenten  
vedr. 291  
Fremmede Tropper, Justitsmin.s  
Kontor for Hjemsendelse af 608  
Frie Grundskoler mv., Direktoratet  
for Folkeoplysning, 690  
Frihedsbevægelsens Organer, Det  
Rådgivende Udvalg til Bevarelse af  
Kontakten med 1473  
Frihedsbevægelsens Samråd 1473  
Frihedskamp, Museet for Dan-  
marks 835  
Frilandsmuseet 835  
Fritidsklubberne, Kontaktudvalget  
vedr. Ungdoms- og 1452  
Fritidspædagogseminarierne, Ud-  
dannelsesrådet vedr. Børnehave-  
og 659  
Fritidsrådet 658  
Fritidsundervisning for Voksne,  
Rådet for 659  
Frivillige Sociale Arbejde, Kontakt-  
udvalget til det 1420  
Frue Kirke, Vor 746  
Frukt, Kontrollen med Hjemmemar-  
kedsordning for 1220  
Frukt, Landbrugsministeriets Kon-  
taktudvalg vedr. Udførsel af Frisk  
Dansk 1220  
Frukt- og Gartneriproduktområdet,  
Landbrugsministeriets Udvalg vedr.  
Det Europæiske Økonomiske  
Fælleskabs Politik på 1221  
Fruktavl, Landbrugsministeriets  
Udvalg vedr. Modernisering og  
Rationalisering af Erhvervsvirk-  
somheder inden for Landbrug,  
Gartneri og 1155  
Fruktkonserver, Kontrollen  
med 1219  
Fruktlåneudvalget 1220  
Frukt og Bær, Blangstedgård, Institut  
for 1167  
Frukt og Grønt, Paragraf 2-ud-  
valget, 1221  
Frø, Landbrugsministeriets Certifikat-  
udvalg for Korn og 1174  
Frø, Landbrugsministeriets Udvalg  
for Ind- og Udførsel af 1175, 1219  
Frøavls- og Industriplantefor-  
søg 1166  
Frøkontrol, Statsanstalten  
Dansk 1175  
Frøkontrolkommissionen 1176  
Frøslev- og Horserødelejerne 587  
Fuldstændige Højere Almenskoler,  
Undervisningsinspektøren ved  
de 681  
Fuldstændige Højere Almenskolers  
Pensionskasse, De Private 642  
Funktionæruvalg 1412  
Fyn, Direktoratet for de Danske  
Statsbaner i Jylland- 1005  
Fyn, Kommandantskabsledelsen for  
Indenrigsministeriets Flyvepladser  
Jylland- 1061  
Fyn, Konsulentholdet for Forsorgs-  
hjemmene i Jylland og på 1419  
Fyn og Jylland, Admiralitetsretten i  
Nyborg for 58  
Fynske Jernbaner, Jysk- 1005  
Fyr- og Vagerinspektionen 1861  
Fyr- og Vagervæsenet, Direktoratet  
for 1861  
Fyrdirektoratet 1861  
Fyrinspektøren 1861

- Fyrvæsenet 1861  
 Fysiurgisk Hospital i Hornbæk 1675  
 Fællesindenrigsministeriet 225  
 Fælleskommunale Udligningsfond, Den 912  
 Fællesmarkedsudvalg, Regeringens 103, 495  
 Fællesregeringen 1848-49 1885  
 Fællesråd, Mødrehjælpens 1443  
 Fællesråd, Søfartens 1367  
 Fællesrådet for de Videnskabelige Biblioteker under Undervisningsmin. 876  
 Fællesrådet vedr. Minerale Råstoffer i Grønland 1917  
 Fællesudvalg, Forskningens 801  
 Fællesudvalget for Folkebiblioteker og Forskningsbiblioteker 875  
 Fællesudvalget for Fremavl og Sundhedskontrol med Havebrugsplanter 1178  
 Fællesudvalget for Statens Mejeri- og Husdyrbrugsforsøg 1188  
 Fællesudvalget for Statens Planteavl- og Husdyrbrugsforsøg 1188  
 Fællesudvalget for Undervisningsmin. og Min. for Kulturelle Anliggender vedr. det Musiske Element i Oplysnings- og Undervisningsarbejdet 650  
 Fællesudvalget iht. lov 478 af 14.9.1940 om arbejdsforhold §4 1496  
 Fængselsinspektøren ved Arrestvæsenet 596  
 Fængselskontoret 590  
 Fængselsnævnet 601  
 Fængselsvæsenet, Direktoratet for 592  
 Fængselsvæsenet, Overinspektionen for 590  
 Fængselsvæsenets Arbejdsdrift, Tilsynsrådet vedr. 600  
 Fængselsvæsenets Betjentskole 603  
 Fængselsvæsenets Centralskole 603  
 Fængsler, Speciallægen i Psykiatri ved Københavns Politi og 567  
 Færdselspolitiet 584  
 Færdselspropaganda, Justitsministeriets Udvalg for 552  
 Færdselssikkerhed, Rådet for Større 552  
 Færdselssikkerhedsafdelingen 128  
 Færdselssikkerhedskommissionen 553  
 Færdselsteknisk Afdeling, Vejplan- og 975  
 Færdselsudvalg, Justitsministeriets 549  
 Færagesager 237, 239  
 Færøerne, Det Rådgivende Udvalg vedr. 1937  
 Færøerne, Investeringsfonden for 1782  
 Færøerne, Taksationskommissionen og Revisionskommissionen iht. lov af 29.3.1867 ang. en ny Skyldsætning af Jorderne på 1935  
 Færøerne 1821  
 Færøjournal 253  
 Færøesager 76, 78, 124  
 Færøske Kulturfond, Det Dansk- 1936  
 Fæsteafløsningskommission, Den Overordnede 1122  
 Får, Afdeling for Forsøg med Kvæg og 1185  
 Fåreavl i Grønland, Kontaktgruppen vedr. 1927  
 G. A. Hagemanns Kollegium 772  
 Galleriet på Christiansborg 831  
 Gallerikommission 832  
 Gammel Estrup, Jyllands Herregårdsmuseum, Bestyrelsen for 827  
 Garantifond, Lønmodtagernes 1546, 1547  
 Gartnereksaminationskommissionen  
 Gartneren ved De Offentlige Lysthaver 1552  
 Gartneri og Frugtavl, Landbrugsministeriets Udvalg vedr. Modernisering og Rationalisering af Erhvervsvirksomheder inden for Landbrug, 1155  
 Gartneriproduktområdet, Landbrugsministeriets Udvalg vedr. Det Europæiske Økonomiske Fællesskabs Politik på Frugt- og 1221  
 Garverinævnet 961  
 Gas-, Vand- og Sanitetsmesterprøven, Eksamenkommissionen vedr. 1574  
 Gas-, Vand- og Sanitetsmestre og Kloakmestre, Nævnet vedr. Autoriserede 1575



- Gas- og Varmeprisudvalget 1266  
Gasmateriel Prøvning, Danmarks 1572  
Gasproduktion A/S, Dansk Olie og 1400  
Gassager 241  
Gasudvalg, Det Rådgivende 1572  
GDJ, Gudsdomænejournal 253  
Gedeavlens Fremme, Tilsynet med 1189  
Geheime Feldpolizei 1947  
Geheime Staatspolizei 1947  
Geheimstatsråd 49  
Geheimstatsrådssekretariatet 50  
Genanvendelse og Mindre Forenende Teknologi, Rådet vedr. 1634  
Genanvendelse og Renere Teknologi, Kontor for 1631  
Genanvendelseskontor 1632  
Generalbevollmächtigter für den Arbeitseinsatz Dienststelle Dänemark 1943  
Generaldecisoratet for det Direkte Skattevæsen 1804  
Generaldecisoratet for det Indirekte Skattevæsen 1809  
Generaldecisoratet for Postvæsenets Regnskabsvæsen 1089  
Generaldirektoratet for de Danske Statsbaner 1005  
Generaldirektoratet for Post- og Befordringsvæsenet 1071  
Generaldirektoratet for Post- og Telegrafvæsenet 1071  
Generaldirektoratet for Postvæsenet 1071  
Generaldirektoratet for Skattevæsenet 366  
Generaldirektoratet for Skattevæsenets toldkontorer 383  
Generaldirektoratet for Statsbanerne, Baneafdelingen 1953  
Generaldirektoratet for Telegrafvæsenet 1090  
Generalkonsulater 497  
Generalpostdirektoratet 1071  
Generalprokurøren 528  
Generalsekretariatet for Regeringens Beskæftigelsesudvalg 1503  
Generalstabens Efterretningssektion (Stockholmaktivt) 1944ff.  
Generalstabens Topografiske Afdeling 1870  
Generaltolddirektoratet 383  
Genopbygningen af Rønne og Neksø, Kommissionen vedr. 1470, 1561  
Genteknologi, Kontor for Information og 1637  
Gentofteulykken, Erstatningskommissionen i Anledning af 996  
Geodætisk Afdeling 1870  
Geodætisk Institut 1870, 1955  
Geografiske Undersøgelser i Grønland, Kommissionen for Ledelsen af de Geologiske og 1913  
Geologiske og Geografiske Undersøgelser i Grønland, Kommissionen for Ledelsen af de 1913  
Geologiske Undersøgelse, Grønlands 1915  
Geologiske Undersøgelse, Kommissionen for Danmarks 1619  
Geologiske Undersøgelse, Udvalg for Grønlands 1915  
Geologiske Undersøgelse (DGU), Danmarks 1619  
Geologiske Undersøgelser i Grønland, Kommissionen for Ledelsen af de 1913  
Gesandtskaber 497  
Gestapo (Düsseldorf, Duisburg, Essen) 1947  
GGU 1915  
Giftnavn, Landbrugsmin.s 1641  
Giftnavnet 1640  
GiroBank A/S 1094  
Globalerstatningsnævnet 1324  
Godkendelsessekretariat for Materialer og Konstruktioner, Boligministeriets 1573  
Godkendelsessekretariat for Vand- og Afløbsmateriel, Boligministeriets 1574  
Godkendelsesudvalget for Vand- og Afløbsmateriel 1574  
Gudsdomænejournal 253  
Godstransport, Udenlandsk 243  
Godthåb, Planteværnsafdelingen på 1168  
Göteborg, Distriktsflygtningekontoret i 1478  
Gradmålingen 1870  
Grafiske Fag, Erhvervsuddannelsesudvalget for de 701

- Gribskov, Skovarbejderskolen i 1612
- Grovfoder, Foulum, Institut for 1167
- Grundforbedringsfonden 1142
- Grundforbedringskommissionen i Tønder Amt, Afvanding- og 1145
- Grundforbedringskontoret 258, 1785
- Grundforbedringsmidler, Landbrugsministeriets Tilsynsudvalg vedr. Handel med Gødning og 1164
- Grundforbedringsmidler, Tilsynet med Handel med Gødning og 1164
- Grundforbedringssekretariat 1786
- Grundforbedringsudvalg, Statens 1147
- Grundforbedringsvæsen, Statens 1147
- Grundforbedring ved Afvanding og Vanding, Udvalg til Fremme af Jordens 1147
- Grundskolen mv., Sektorrådet for 656
- Grundskolen mv., Uddannelsesrådet for 656
- Grundskoler mv., Direktoratet for Folkeoplysning, Frie 690
- Grundskylld, Dispensationsnævnet vedr. Sognekommunal 912
- Grunduddannelser, Forsøgsrådet for de Erhvervsfaglige 695
- Grænsevandløbskommission, Dansk-Tyske 1145
- Grønland, Administrationen for Kolonierne i 484
- Grønland, Boligstøtteudvalget for 1928
- Grønland, Den Videnskabelige Forbindelsesofficer for 1934
- Grønland, Det Fiskerifaglige Udvalg for 1926
- Grønland, Det Jordbrugsfaglige Udvalg for Statens Forsøgsvirksomhed i 1926
- Grønland, Det Offentlige Aftalenævn for 1924
- Grønland, Det Rådgivende Udvalg vedr. Samfundsforskning i 1930
- Grønland, Dispensationsnævnet for 1924
- Grønland, Ekspropriationskommissionen for 1929
- Grønland, Erhvervsuddannelsesrådet for 1931
- Grønland, Ernæringsrådet for 1928
- Grønland, Fredningsrådet for 1929
- Grønland, Fællesrådet vedr. Mineralske Råstoffer i 1917
- Grønland, Kommissionen for Ledelsen af de Geologiske og Geografiske Undersøgelser i 1913
- Grønland, Kommissionen for Ledelsen af de Geologiske Undersøgelser i 1913
- Grønland, Kommissionen for Videnskabelige Undersøgelser i 1913, 1934
- Grønland, Kontaktgruppen vedr. Fangererhvervet i 1927
- Grønland, Kontaktgruppen vedr. Fåreavl i 1927
- Grønland, Ministeriet for 484
- Grønland, Råstofforvaltningen for 1916
- Grønland, Samarbejdsudvalget vedr. Fiskerierhvervet i 1926
- Grønland, Specialinspektionen for 1537
- Grønland, Stednavneudvalget for 1933
- Grønland, Stipendieudvalget for 1934
- Grønland, Styrelsen af Kolonierne i 484
- Grønland, Styringsudvalget vedr. Mineralske Råstoffer i 1917
- Grønland, Tilsynsudvalget for Ejendomme i 1333
- Grønland, Uddannelsesrådet for 1931
- Grønland, Udvalget for Samfundsforskning i 1930
- Grønland, Udvalget vedr. Fredningslov for 1929
- Grønlandsdepartement, Statsmin.s 484
- Grønlandsdepartementet, Grønlands Styrelse, 489
- Grønlands Fiskeri- og Miljøundersøgelser 1921
- Grønlands Fiskeriundersøgelser 1921
- Grønlands Geologiske Undersøgelse, Udvalg for 1915

- Grønlands Geologiske Undersø-  
gelse 1915  
Grønlands Hjemmestyre 486  
Grønlandsjournal 489  
Grønlandske Erhvervslånefond,  
Den 1925  
Grønlandske Erhvervsstøtteudvalg,  
Det 1925  
Grønlandske Handel, Den Konge-  
lig 1903  
Grønlandske Handel, Styrelsesrådet  
for Kongelig 1910  
Grønlandske Lektorat, Det 1932  
Grønlandske Lovudvalg, Det 1913  
Grønlandske Lønningsråd, Det 1923  
Grønlandske Nævn for Ulykkesfor-  
sikring, Det 1927  
Grønlandske Pris- og Lønnævn,  
Det 1923  
Grønlandske sager 488  
Grønlandskommissionen af  
1948 1905, 1911  
Grønlandsk Ordbog, Redaktionen af  
Dansk- 1932  
Grønlands Miljøundersøgelser 1921  
Grønlands Mine- og Oliekontor,  
Ministeriet for 1916  
Grønlandsrådet 1912, 1923  
Grønlands Styrelse, Grønlands-  
departementet 489  
Grønlands Styrelse 484  
Grønlands Tekniske Organisation,  
Tilsynsrådet for 1920  
Grønlands Tekniske Organisa-  
tion 1917  
Grønlandstillægsnævnet 1923  
Grønlandsudvalg, Rigsdagens 1910  
Grønlandsudvalg, Rigsdagens Ud-  
videde 1910  
Grønlandsudvalget af 1960, 1911  
Grønlanderhjemmet, Tilsynsudvalget  
for 1935  
Grønne Områder, Udvalget til Gen-  
nemførelse af Planer vedr. Køben-  
havnsegnens 1600  
Grønne Udvalg, Det 1600  
Grøntsager, Årslev, Institut  
for 1167  
GTO 1917  
Guineisk Journal 1897  
Guldhuset 1859  
Gummiafdelingen 1280  
Gummisager, Rationerings- og 241  
Gymnasieafdelingen 682  
Gymnasieforholdene, Udvalget til  
Overvejelse af 654  
Gymnasiernes Byggeudvalg 639  
Gymnasieskolerne, Direktoratet  
for 682  
Gymnasieskolerne, Planlægningsud-  
valget for 654  
Gymnasieskolerne, Undervisnings-  
inspektøren for 681  
Gymnasieskolerens Pensionskasse  
(Afviklingskassen), De Pri-  
vate 642  
Gymnastikdirektøren 663  
Gymnastikinspektøren 663  
Gymnastikinstitut, Statens 789  
Gældssanering af Statsgaranterede  
Studielån, Ankenævnet for 648  
Gældssaneringskontor 256  
Gødning og Grundforbedringsmidler,  
Landbrugsministeriets Tilsyns-  
udvalg vedr. Handel med 1164  
Gødning og Grundforbedringsmidler,  
Tilsynet med Handel med 1164  
Gødningstilsyn, Landbrugsmini-  
steriets 1164  
Gårdudvalg, Statens 1182  
Hagemanns Kollegium, G. A. 772  
Haldlejren 609  
Hancicapråd, Det Centrale 1456  
Handel, Den Kongelig Grøn-  
landske 1903  
Handel, Produktivitetsudvalget  
vedr. 1301  
Handel, Styrelsesrådet for Kongelig  
Grønlandske 1910  
Handel med Gødning og Grundfor-  
bedringsmidler, Landbrugsmini-  
steriets Tilsynsudvalg vedr. 1164  
Handel med Gødning og Grundfor-  
bedringsmidler, Tilsynet  
med 1164  
Handel og Søfart, Ministeriet for  
Industri, 271  
Handels- og Konsulatssager, Depar-  
tementet for 87  
Handels- og Kontorfagene, Ud-  
dannelsesrådet for 710  
Handels- og Kontorområdet, Er-  
hvervsuddannelsesudvalget  
for 700  
Handelsflådens Velfærdsråd 1369  
Handelshøjskolen i København 762

- Handelshøjskolen i Århus 763  
 Handelskammer, Det Tyske 1945  
 Handelsministeriet 271  
 Handelsministeriets Kompensationsudvalg 1287  
 Handelsministeriets Licenskontor 1274  
 Handelsministeriets Papirudvalg 1265  
 Handelsministeriets Produktivitetsudvalg 1301  
 Handelsskoler, Undervisningsinspektøren for de Statsunderstøttede 707  
 Handelsskolerne, Tilsynet med 707  
 Handelsskolerådet 709  
 Handelsstyrelsen, Industri- og 1307  
 Handelsvidenskabelige Lærestalt, Den 762  
 Handicapåret 1981, Sekretariatet for 1456  
 Hanstholm, Udvalget ang. Administrationen af Statens Arealer ved Hirtshals og 1053  
 Hanstholm Havn, Anlægsudvalget vedr. 1053  
 Hansthølmudvalget 1053  
 Havanlæg, Aktionskomiteen vedr. Større Uheld på 1404  
 Havanlæg, Havarikommissionen vedr. 1404  
 Havanlæg, Koordinationsudvalget vedr. 1404  
 Havarikommissionen for Civil Luftfart 1060  
 Havarikommissionen vedr. Havanlæg 1404  
 Havarisektion, Luftfartsdirektoratets 1060  
 Havbrugslaboratoriet 1250  
 Havebrugscentret 1167  
 Havebrugsplanter, Fællesudvalget for Fremavl og Sundhedskontrol med 1178  
 Haver, De Kgl. Slotte og 1553  
 Haver, Inspektoratet for De Kongelige 1552  
 Haver, Overdirektoratet for De Kongelige 1552  
 Havet, Det Rådgivende Udvalg vedr. Retsordenen på 495  
 Havforureningslaboratorium, Miljøstyrelsens 1642  
 Havkontor 1631  
 Havnegades Klinik 1680  
 Havneinspektoratet, Kanal- og 1043  
 Havneregnskaber 1821  
 Havnesager 236  
 Havnevæsen, Københavns 1052  
 Havnevæsenet, Den Kgl. Administration for 1052  
 Havre- og Majsnoteringsudvalget, Byg-, 955  
 Havundersøgelser, Danmarks Fiskeri- og 1247, 1249  
 Havundersøgelser, Kommissionen for 1245  
 Havundersøgelser, Kommissionen for Danmarks Fiskeri- og 1245  
 Havøkologisk Institut 1251  
 Hedemanns arkiv 1003  
 Helbredelsesmetoder/-midler, Kontaktoorganet vedr. Alternative 1659  
 Helbredsbedømmelser i Tjenestemandssager, Nævnet for 1724  
 Helbredsnevnet for Søfarende 1372  
 Henriette Melchior's Stiftelse, Bestyrelsen for 892  
 Heraldiske Konsulent, Statens 885  
 Herkomstkontrol med Skovfrø og Planter, Statens 1609  
 Herregårdsmuseum, Bestyrelsen for Gammel Estrup, Jyllands 827  
 Hertugdømmerne Holsten og Lauenborg, Ministeriet for 476  
 Hertugdømmet Slesvig, Centralkassen for 1883  
 Hertugdømmet Slesvig, Den Blandede Bestyrelseskommission for 459  
 Hertugdømmet Slesvig, Den Kongelige Kommissarius for Stænderforsamlingen i 1884  
 Hertugdømmet Slesvig, Ministeriet for 459  
 Hertugdømmet Slesvig, Oversagfører for 1885  
 Hertugdømmet Slesvig, Regeringskommissionen af 3.4.1848 for 1880  
 Hertugdømmet Slesvig, Undersøgelseskommissionen af 22.4.1848 for 1881  
 Heste, Afdeling for Forsøg med Svin og 1185

- Hesteeksportudvalg, Landbrugsministeriets 1211  
HF, Direktoratet for Gymnasieskolerne og 682  
Hillerød, Udvalget vedr. Driften af Statens Gårde ved 1182  
Hirschsprungske Samling, Den 833  
Hirtshals, Fiskeribiologisk Institut, 1250  
Hirtshalslaboratoriet 1250  
Hirtshals og Hanstholm, Udvalget ang. Administrationen af Statens Arealer ved 1053  
Historiske Våbensamling, Den 836  
Hitler-Jugend, Kopenhagen 1948  
HJ, Husdyrjournal 250  
Hjemmehjælp 1961-70, Konsulenten vedr. Husmoderafløsning og 298  
Hjemmekonsulenter, Landsforeningen af Vanføres 1459  
Hjemmemarkedsordning for Frugt, Kontrollen med 1220  
Hjemmestyre, Grønlands 486  
Hjemsendelse af Fremmede Tropper, Justitsmin.s Kontor for 608  
Hjælpearbejde, Samarbejdsudvalget vedr. Internationalt 512  
Hjælpecentral for Blinde, Statens 1466  
Hjælpetjeneste, Den Kommunale 926  
Hoager, Folkemusikhuset i 880  
Holsten-Lauenborgske Toldkontor 388  
Holsten-Lauenborgske Toldrevisionskontor 1813  
Holsten og Lauenborg, Den Danske Regeringskommisær for 476  
Holsten og Lauenborg, Ministeriet for Hertugdømmerne 476  
Holstenske Regering, Den 477  
Hornbæk, Fysiurgisk Hospital i 1675  
Hornum, Institut for Landskabsplanter, 1167  
Horserødlejren 609  
Horserødlejrene, Frøslev- og 587  
Hospital, Ortopædisk 1674  
Hospital i Hornbæk, Fysiurgisk 1675  
Hospitalslaboranter, Uddannelsesnævnet for 713  
Hovedlandeveje i og ved København, Udvalget vedr. visse 980  
Hovedregistreringskontoret i København 1353  
Hovedrevisoraterne 1813  
Hovedrevisoratet for Postvæsenet 1089  
Hudenævnet 1282  
Hulkort- og Automationsvæsen, Tilsynsrådet for Statens 1718  
Hulkortcentral, Statens 1717  
Humanistiske Fakultet (KU), Det 754  
Humanistiske Forskningsråd, Statens 802  
Humanistiske Tidsskrifter, Nordisk Publiceringsnavn for 811  
Humanistiske Uddannelser og Teologien, Det Faglige Landsudvalg for de 734  
Humanistiske Videnskaber, Kommissionen for de 800  
Humanistisk Forskning, Nordisk Samarbejdsnavn for 811  
Husdyr, Landbrugsministeriets Rådgivende Udvalg vedr. Omsætning af 1223  
Husdyravlens og Brugets Fremme, Tilsynskommissionen i henhold til Lov 185 af 10.7.1927 om Foranstaltninger til 1198  
Husdyrbrugsforsøg, Fællesudvalget for Statens Mejeri- og 1188  
Husdyrbrugsforsøg, Fællesudvalget for Statens Planteavl- og 1188  
Husdyrbrugsforsøg, Statens 1186  
Husdyrbrugsforsøgs Bestyrelse, Statens 1187  
Husdyrbrugsudvalg, Det Provisonelle 1187  
Husdyrbrugsudvalg, Statens 1187  
Husdyrbrugsudvalg, Statens Mejeri- og 1187  
Husdyrjournal 250  
Huse på Landet iht. §17 i Lov 373 af 30.6.1919, Kommissioner vedr. Brug af 1122  
Husgerningsundervisningen i Ungdomsskolen og Aftenskolerne, Konsulenten for 668  
Husholdningshøjskole, Styrelsen for Nordisk 777  
Husholdningsinspektøren 668  
Husholdningsnævnet, Ernærings- og 1285  
Husholdningsråd, Statens 1268

- Husholdningsskoler, Statens Tilsynsførende med 668
- Husholdningsudvalg, Undervisningsministeriets 692
- Husholdningsudvalget 964
- Husholdningsvidenskab, Styrelsen for Nordisk Højskole for 777
- Husleje- og Folkeregistersager 219
- Husmandsbrugs- eller Amtskommissioner, 1128
- Husmandsbrugskommission 1135
- Husmandsbrugskommissionsformændenes Stående Udvalg 1137
- Husmoderafløsning og Hjemmehjælp 1961-70, Konsulenten vedr. 298
- Hydrografisk Laboratorium 1249
- Hygiejneudvalg, Det Ministerielle Lægelig-Veterinære 1655
- Hygiejnisk Afdeling, Ernærings- 1652
- Hypotekbank, Kongeriget Danmarks 1781
- Hypotekbank og Finansforvaltning, Kongeriget Danmarks 1781
- Hædersgaver til krigsdeltagere 1898, 1906, 1914 403
- Højere Danske Skolevæsen i Sverige, Kommissionen for det 1478
- Højere Forberedelseseksamen, Direktoratet for Gymnasieskolerne og 682
- Højere Realskoler, Undervisningsinspektionen for de Lærde Skoler og de 681
- Højere Uddannelser, Planlægningsrådet for de 652
- Højere Uddannelsesinstitutioner, Administratorudvalget for de 730
- Højere Undervisning 1848-56, Kontoret for den 142
- Højere Undervisning 1857-1915, Kontoret for den 146
- Højesteret 53
- Højskole, Civilforsvarets 931
- Højskole, Danmarks Farmaceutiske 792
- Højskole, Danmarks Tekniske 764
- Højskole for Husholdningsvidenskab, Styrelsen for Nordisk 777
- Højskole for Legemsøvelser, Danmarks 789
- Højskole i Kbh., Den Sociale 789
- Højskolens Serumlaboratorium 1194
- Højskoler, Bestyrelsen for De Sociale 788
- Højskoler, Sekretariatet for De Sociale 788
- Højskolesager, Konsulenten i 687
- Hørecentraler, Laboratoriet for Teknisk-Audiologisk Forskning, Statens 1469
- Hørsholm, Forskningscentret ved 799
- Høsten 1917, Udvalget ang. Fordeling af 953
- Håndarbejde, Statens Kursus i 778
- Håndarbejdsinspektoren 667
- Håndarbejdsinspektøren 667
- Håndarbejds kursus, Statens 778
- Håndgerningslærerinder, Statens Kursus til Uddannelse af 778
- Håndværk, Industri og Søfart, Ministeriet for Handel, 271
- Håndværk, Produktivitetsudvalget vedr. Industri og 1301
- Håndværk, Statens Værksteder for Kunst og 880
- Håndværk og Søfart, Ministeriet for Industri, Handel, 271
- IARA 1349
- IDE 877
- IfU 516
- Ikke-Faglærte, Sekretariatet for Uddannelsesrådet for 1526
- Ikke-Faglærte Arbejdere/Specialarbejdere, Uddannelsesrådet for 1527
- Ikke-Tyske Flygtninge, Samarbejdsudvalget vedr. 1486
- Immidiatkommissionen, senere Overbestyrelseskommissionen for Als og Ærø 1882
- Immigrationsfonden for St. Croix 1798
- Importtalrevisionen 1275
- Ind- og Udførsel af Avlsvæg, Landbrugsministeriets Udvalg af 13.4.1954 vedr. Kvalitetskontrol med 1223
- Ind- og Udførsel af Frø, Landbrugsministeriets Udvalg for 1175, 1219
- Inddelingsnævnet 916
- Indeks, Dansk Tuberkulose 1657
- Indenrigsministeriet 189
- Indenrigsministeriets 1. Kontor (KK) 206, 1955
- Indenrigsministeriets 8. Kontor 931

- Indenrigsministeriets Afviklingskommissioner for Skødeklausulejendomme 938
- Indenrigsministeriets Arbejdsudvalg 1497
- Indenrigsministeriets grønlandske sager 488
- Indenrigsministeriets Kontrol med de Jysk-Fynske Jernbaner 1033
- Indenrigsministeriets Midlertidige Foreningsråd 1630
- Indenrigsministeriets patentsager 1308
- Indenrigsministeriets Revisionskontor 1805
- Indenrigsministeriets Tekniske Udvalg 1388
- Indfødsretsager 214, 226, 357
- Indirekte Skattevæsen, Generaldecesoratet for det 1809
- Indisk Kontor 1895
- Indkomst- og formueskatjournal, SKD IF 381
- Indkomst og Formue, Afdeling for 1749
- Indkvarteringerstatning, Udvalget for 936
- Indkvarteringerstatning, Vurderingsnævnet for 936
- Indkvarteringssager 218
- Indkøb, Direktoratet for Statens 1714
- Indkøb af Korn og Foderstoffer, Centralkontoret for 1217
- Indkøbsspørgsmål, Statens Kommitterede i 1714
- Indlemmelsesnævnet 913
- Indre, Departementet for det 189
- Indre Anliggender, Ministeriet for Monarkiets Fælles 225
- Indre Farvande, Afdeling for Fiskeriundersøgelser i de 1248
- Indrejsekontor, Justitsministeriets 582
- Indskrivningskontoret, Noteringsog 1796
- Industri, Handel og Søfart, Ministeriet for 271
- Industri, Kemikaliekontor for 1632
- Industri, Kontor for Kemisk 1631
- Industri- og Handelsstyrelsen 1307
- Industrialiseringsfonden for Udviklingslandene 516
- Industriarbejder mv. for Tysk Regning, Udvalget for Ekstraordinære 1343
- Industribyggeudvalget 1561
- Industriejendomme, Tilsynsudvalget for Byerhvervsjendomme/ 1332
- Industriel Kompensation i Forbindelse med Forsvarets Materielanskaffelser, Udvalget vedr. 1287
- Industrielt Samarbejde 1968, Udvalget for Økonomisk og 495
- Industriel Udvikling, Fondet til Fremme af Teknisk og 1295
- Industrifisk, Afdelingen for pelagiske Fisk og 1250
- Industriministeriet 271
- Industriministeriets Erhvervsankenævn 1339
- Industri og Håndværk, Produktivtetsudvalget vedr. 1301
- Industriplanteforsøg, Frøavlsg og 1166
- Industritilsyn, Fiskeriministeriets 1240
- Indvandrerne Repræsentantskab, 1488
- Indvandrerrådet 1487
- Indvandrersekretariatet 1487
- Informatik, Afdeling for Biometri og 1168
- Information, Statens 1711
- Information og Dokumentation, Statens Udvalg for Videnskabelig og Teknisk 812
- Information og Bioteknologi, Kontor for 1637
- Informationskontor, Landbrugets 1154
- Informationskontor, Statens 1711
- Informationsnævnet 1692
- Informationssystemet for det Danske Naturgasprojekt, Energistyrelsens Projektstyringsudvalg for 1401
- Informationstjeneste, Statens 1711
- Ingeniør- og Automobilkontor, Arbejdsmin.s 309
- Ingeniørakademi, Danmarks 768
- Ingeniøren vedr. opvarmning og belysning 1039
- Ingeniørkontor, Afvandingsudvalgets 1143
- Ingeniøruddannelserne, Det Faglige Landsudvalg for 734



- Ingeniøruddannelserne, Rådet for 763
- Initiativ i Øst- og Sydøsteuropa, Arbejdsudvalget til Fremme af Dansk 520
- Inspektionen for Bygge- og Anlægsvirksomhed 1533
- Inspektionen for Lastning og Losning 1533
- Inspektoratet for De Kongelige Haver 1552
- Inspektoratet for De Offentlige Lysthaver 1552
- Inspektøren for den Tekniske Undervisning i Provinserne 716
- Inspektøren for Specialundervisningen 671
- Inspektøren for Særundervisningen 671
- Inspektøren i Erhvervsvejledning 671
- Institut, Charlottenlund, Fiskeribiologisk 1250
- Institut, Dansk Sygehus 1669
- Institut, Ferskvandsøkologisk 1251
- Institut, Havøkologisk 1251
- Institut, Hirtshals, Fiskeribiologisk 1250
- Institut, Jordbrugsøkonomisk 1156
- Institut, Statens Jordbrugsøkonomiske 1156
- Institut Danois des Echanges internationaux des publications scientifiques et littéraires 877
- Institut for Arbejdshygiejne, Statens 1537
- Institut for Byggeforskning 1567
- Institut for Fjerkræsygdomme 1196
- Institut for Folkedigtning, Styrelsen for Nordisk 881
- Institut for Frugt og Bær, Blangstedgård 1167
- Institut for Grovfoder, Foulum 1167
- Institut for Grøntsager, Årslev 1167
- Institut for International Udveksling af Videnskabelige Publikationer, Danmarks 877
- Institut for Klinisk Epidemiologi, Dansk 1657
- Institut for Landskabsplanter, Hornum 1167
- Institut for Levnedsmiddeltoksikologi 1637
- Institut for Navneforskning ved Københavns Universitet 883
- Institut for Plantepestologi 1167
- Institut for Plantepestologi og Institut for Pesticider 1171
- Institut for Prøvning og Justering, Dansk (Dantest) 1288, 1292
- Institut for Psykiatrisk Demografi 1657
- Institut for Strålehygiejne, Statens 1688
- Institut for Udviklingsforskning 515
- Institut for Væksthuskulturer 1169
- Institut for Vækstkulturer, Årslev 1167
- Institutionskontoret 1785
- Institut i Rom, Det Danske 900
- Intellektuelt Samarbejde, Kommissionen for Internationalt 808
- Intendantur, Direktionen for Armens 422
- Inter-Allied Reparation Agency, Danmarks Delegation ved The 1349
- Interdepartementale Atomenergiudvalg, Det 1395
- Interessentskabet af 14.9.1938 1690
- Interessentskab vedr. Dentalvalrer 1690
- Interessentskab vedr. Optiske Artikler 1690
- Interessentskab vedr. Røntgenartikler 1690
- Interministerielle Udvalg til Opfølgning af Conference on Security and Cooperation in Europe 1975, Det 495
- Interministerielle Udvalg til Overvejelse af en evt. Udvidelse af Danmarks Søterritorium og Revision af Basislinjesystemet 1978, Det 495
- International bustrafik 239
- International Development Agency, DANIDA, Danish 514
- Internationale Permanente Kommission for Legemlig Opdragelse, Den Danske Afdeling af Den 791
- Internationale Videnskabelige Fond, Danmarks 807
- International Refugee Organization Mission to Denmark, United Nations 1485

- International Seed Testing Association 1176
- Internationalt Hjelpearbejde, Samarbejdsudvalget vedr. 512
- Internationalt Intellektuelt Samarbejde, Kommissionen for 808
- Internationalt Kulturelt Samarbejde, Afdelingen for 166
- Internationalt Udviklingssamarbejde, Afdelingen for 514
- Internationalt Udviklingssamarbejde, Styrelsen og Rådet for 513
- International Udveksling af Videnskabelige Publikationer, Danmarks Institut for 877
- Interpol 587
- Invalidefond, Den Almindelige 1721
- Invalidefond, Den Overordentlige 1721
- Invalideforsikringsfonden 1439
- Invalideforsikringsretten, Ankenævnet for 1440
- Invalideforsikringsretten 1436
- Invalideforsikringsrettens Revalideringsafdeling 1441
- Invalideforsikringsrådet 1436
- Invalideforsørgelsen, Bestyrelsen for de Militære Underklassers Pensionering og for 405, 1720
- Invalidenævnet 1440
- Invaliderådet for De Sønderjyske Landsdele 1440
- Investeringsfonden for Færøerne 1782, 1937
- Investeringsforeninger, Tilsynet med 1331
- IRO Mission to Denmark 1485
- Isbrydnings- og Ismeldingstjeneste, Statens 1364
- Isbrydningsnævnet 1365
- Isbrydningsrådet 1365
- I/S Datacentralen af 1959 1719
- Island, Ministeriet for 482
- Islandske Departement 482
- Islandske Departements Revisionskontor 1805
- Islandsk Fond, Dansk- 1903
- Islandsk Nævn, Dansk- 1901
- Islandsk Samarbejde, Fondet for Dansk- 522
- Ismeldingstjeneste, Statens Isbrydnings- og 1364
- Isotopapoteket 1689
- Isotoplaboratorium, Sundhedsstyrelsens Farmaceutiske 1689
- ISTA 1176
- Istjeneste, Statens 1364
- Iværksættelse af Ekstraordinære Trykkearbejder, Udvalget ang. 905
- Jagt- og Skovbrugsmuseet 1613
- Jagtfiskal, Overretssagfører Rud. Theod. Emil Albrethsen 1613
- Jagtfondens 1612
- Jagtjournal 253
- Jagtkontor, Forst- og 248
- Jagtrådet 1615
- Japansk Ejendom, Dispensationsnævnet vedr. Tysk og 1348
- Japansk Ejendom, Kommissarius for Konfiskation af Tysk og 1347
- Japansk Ejendom, Konfiskationsnævnet vedr. Tysk og 1349
- Jern- og Metalområdet, Erhvervsuddannelsesudvalget for 700
- Jernbane, Østjyske 1004
- Jernbanedriftsselskab, Det Danske 1003
- Jernbaneerstatningskommissionen 996
- Jernbanekommissariater (Kommissarier ved Anlæg af Jernbaner) 990
- Jernbanekommissionen af 1835 988
- Jernbanepostkontor 1085
- Jernbaner, Indenrigsministeriets Kontrol med de Jysk-Fynske 1033
- Jernbaner, Jysk-Fynske 1005
- Jernbaner, Pensionskassen ved De Sjællandske 1028
- Jernbanerådet 994
- Jernbanesager, Sønderjyske 1940
- Jernbanesager 237
- Jernbaneselskab, Det Sjællandske 996, 1953
- Jernbaneulykken ved Odense den 10.8.1967, Kommissionsdomstolen af 17.5.1968 ang. 68
- J.F. Willumsens Museum, Bestyrelsen for 828
- Jordbrugs- og Veterinærvidenskabelige Forskningsråd, Statens 802
- Jordbrugsdirektoratet 1131
- Jordbrugsfaglige Udvalg for Statens Forsøgsvirksomhed i Grønland, Det 1926

- Jordbrugskommission 1135  
 Jordbrugsområdet, Erhvervsud-  
 dannelsesudvalget for 701  
 Jordbrugstekniske Forsøg, Sta-  
 tens 1153  
 Jordbrugstekniske Udvalg, Sta-  
 tens 1152  
 Jordbrugsvidenskaberne, Kommissio-  
 nen for Veterinær- og 801  
 Jordbrugsøkonomiske Institut, Sta-  
 tens 1156  
 Jordbrugsøkonomisk Kontor 264  
 Jordbundsanalyser Autoriserede  
 Laboratorier, Landbrugsmini-  
 steriets Tilsynsførende med de til  
 Udførelse af 1150  
 Jordbundsklassificering, Sekretariatet  
 for 1126  
 Jordebogsregnskaber 1821  
 Jordmoderskole, Danmarks 1680  
 Jordmoderskole, Rigshospita-  
 llets 1675  
 Jordmoderskolen 1680  
 Jordfonden 1128, 1775, 1798  
 Jordfordelingskommissioner 1138  
 Jordfordelingssekretariatet 1138  
 Jordlovsjournal, Ny JLJ 253  
 Jordlovsjournal 251  
 Jordlovskontoret 259  
 Jordlovsudvalg, Statens 1127  
 Jordlovsudvalgets Sekretariat ("Ad-  
 ministrationen") 1131  
 Jordøkologi, Miljøstyrelsens Center  
 for 1645  
 Justering, Dansk Institut for Prøvning  
 og (Dantest) 1288, 1292  
 Justerkammer, Københavns 1289  
 Justervæsenet 1289  
 Justitsdirektion, Den Bestan-  
 dige 1729  
 Justitsministeriet 107  
 Justitsministeriets 1. Kontor 1955  
 Justitsministeriets Acetylenlampeud-  
 valg 554  
 Justitsministeriets Automobiltekniske  
 Udvalg 547  
 Justitsministeriets Brandråd 556  
 Justitsministeriets Brandtekniske  
 Konsulent vedr. Radioaktive  
 Stoffer 559  
 Justitsministeriets Brandudvalg 556  
 Justitsministeriets Færdselsud-  
 valg 549  
 Justitsministeriets Indrejsekon-  
 tor 582  
 Justitsministeriets Konsulent for  
 Brandfarlige Stoffer 558  
 Justitsministeriets Konsulent i  
 Sprængstofsager 557  
 Justitsministeriets Kontor for Hjem-  
 sendelse af Fremmede Trop-  
 per 608  
 Justitsministeriets Prøvekommission  
 for Filmoperatører 555  
 Justitsministeriets Prøvningsudvalg  
 for Oliefyr 558  
 Justitsministeriets Psykiatriske Un-  
 dersøgelsesklinik 567  
 Justitsministeriets Revisionskontor  
 for Skifterne og de Offentlige  
 Stiftelsers Midler 1805  
 Justitsministeriets Strafferetsplejeud-  
 valg 565  
 Justitsministeriets Udvalg for Færd-  
 selspropaganda 552  
 Justitsministeriets Udvalg til God-  
 kendelse af Refleksglas 549  
 Justitsministeriets Udvalg til Type-  
 undersøgelse af Motorkøretø-  
 jer 546  
 Jylland, Admiralitetsretten i Nyborg  
 for Fyn og 58  
 Jylland, Centraladministrationens  
 Midlertidige Ekstraordinære Re-  
 præsentant i 933  
 Jylland, Kommissarius ved Statens  
 Ekspropriation i 992  
 Jylland-Fyn, Direktoratet for de  
 Danske Statsbaner i 1005  
 Jylland-Fyn, Kommandantskabs-  
 ledelsen for Indenrigsministeriets  
 Flyvepladser 1061  
 Jylland og på Fyn, Konsulentholdet  
 for Forsorgshjemmene i 1419  
 Jyllands Herregårdsmuseum, Be-  
 styrelsen for Gammel Estrup. 827  
 Jyndeved, Forsøgsstationen i  
 Store 1167  
 Jysk-Fynske Baner, Pensioner  
 ved 1029  
 Jysk-Fynske Jernbaner, Indenrigs-  
 ministeriets Kontrol med de 1033  
 Jysk-Fynske Jernbaner 1005  
 Jyske Åndssvageanstalter, De 1460  
 Jægermester ved Statsskovene,  
 Kongelig 1615

- Kaas Briketter A/S 1790  
Kabinettssekretariatet 51  
Kaffenævnet 960  
Kalø Jagtgård, Bestyrelsen for 1615  
Kanal- og Havneinspektoret 1043  
Kanal- og havnesager 236  
Kapel, Det Kongelige Teater og 843  
Karantænekontoret / Karantænesekretariatet 388  
Karbidsnævnet 961  
Kartoffeleksportudvalget 1207  
KDH 1781  
KDH&F 1781  
Kedel- og Beholderkontor, Naturgassektion 1533  
Kellerske Åndssvageanstalter, De 1461  
Kemikaliekontor for Industri 1632  
Kemikaliekontrol, Miljøstyrelsens 1640  
Kemikaliekontrollen 1640  
Kemisk-toksikologisk Bekæmpelseskontor 1632  
Kemiske Laboratorium, Miljøstyrelsens Analytisk- 1640  
Kemiske Sammensætning af Mejeriprodukter, Kontrollen med den 1204  
Kemisk Industri, Kontor for 1631  
Kennedy-Instituttet, John F. 1462  
KGH 1903  
Kiel, 1848, Den Provisoriske Regering i 1885  
Kildeskattedirektoratet 1752  
Kirke- og Undervisningsvæsenet, Ministeriet for 135, 1957  
Kirkefunktionærer, Udvalget vedr. 619  
Kirkeklokker, Kirkeministeriets Konsulent i Sager vedr. 623  
Kirkelig Betjening af Flygtninge i Danmark, Udvalget for 1482  
Kirkelige Råd, Det 617  
Kirkeministeriet 150, 1958  
Kirkeministeriets Konsulent i Sager vedr. Kirkeklokker 623  
Kirkeministeriets Konsulent vedr. Akustiske Forhold i Kirkerne 624  
Kirkeministeriets Konsulent vedr. Kirkeorgler og Kirkeklokker 623  
Kirkeministeriets Sønderjyske Præstegårdsudvalg 620  
Kirkeorgler og Kirkeklokker, Kirkeministeriets Konsulent vedr. 623  
Kirkers Opvarmning, Konsulenten ang. 622, 1958  
Kirkesyn, Det Særlige 621  
Kirketjenesten for Flygtninge i Danmark 1482  
Kirkevæsenet, Kontoret for 138, 1957  
KK 206  
Klageafdelingen 1744  
Klagenævnet iht. Love om Midlertidige Forbrugsafgifter 1764  
Klageret, Den Særlige 57  
Klasselotteri, Det Kongelige 1729  
Klasselotterijournalen 371  
Klasselotterinævnet, Det Kongelige 1729  
Klassificeringsudvalg, Det Permanente 1558  
Klinik, Havnegades 1680  
Klinikassistenter og Tandplejere i København, Skolen for 716  
Klinikken for Cerebral Parese 1674  
Klinisk Epidemiologi, Dansk Institut for 1657  
Klitdirektoratet 1617  
Klittegaard-Arkivet 1482  
Klitvæsenet 1617  
Kloakmesterprøven, Eksamenkommissionen vedr. 1575  
Kloakmestre, Nævnet vedr. Autoriserede Gas-, Vand- og Sanitetsmestre og 1575  
Klokkespilfonden 1798  
Klædefabrik, Den Militære 1859  
Klædefabrik, Kontoret for Den Militære 435  
Kobberstiksamlng, Den Kgl. 832  
Kokoppeindpodningsanstalt i København, Den Kongelige 1662  
Kollegierådet 1580  
Kollegium, Borchs 750  
Kollegium, Elers 750  
Kollegium, G. A. Hagemanns 772  
Kollegium, Valkendorfs 750  
Kolonialkassens Reservefond 1799  
Koloniallotteri, Finansministeriets Tilsynshavende med Det Danske 1731  
Kolonialrevisionskontoret 1898  
Kolonien Måløvhøj, Det Tilsynsførende Udvalg vedr. 1499  
Kolonierne i Grønland, Administrationen for 484  
Kolonierne Centralbestyrelse 1895

- Komiteen for Charlottenborgudstillingen 825
- Komiteen for Internationale Kunst-udstillinger 896
- Komiteen for Udstillinger i Danmarks Hus i Paris 898
- Komiteen til Bedømmelse af Livrenteselskaber 1334
- Komiteen til Uddeling af Bogga-ver 867
- Komiteen til Vejledning for The American Scandinavian Foundation for Danmarks vedkommende 806
- Komiteen vedr. FN-hjælpen 1948-49 299
- Komité til Forplejning af Syge Krigsfanger, Den Danske Regering 607
- Komité til Understøttelse af Bog-samlinger, Statens 867
- Kommandantskabsledelsen for Indenrigsministeriets Flyvepladser Jylland-Fyn 1061
- Kommandoen, Direktionen for 419
- Kommandoen for Militære Flygtninge 1476
- Kommandokontoret 440
- Kommissarier ved Statens Eksproprierationer 990
- Kommissarius for Konfiskation af Tysk og Japansk Ejendom 1347
- Kommissarius for Stænderforsamlingen i Hertugdømmet Slesvig, Den Kongelige 1884
- Kommissarius ved Statens Eksproprierationer i Jylland 992
- Kommissarius ved Statens Eksproprierationer på Øerne 992
- Kommissionen for Danmarks Fiskeri- og Havundersøgelser 1245
- Kommissionen for Internationalt Intellectuelt Samarbejde 808
- Kommissionen for Ledelsen af de Geologiske og Geografiske Undersøgelser i Grønland 1913
- Kommissionen for Ledelsen af de Geologiske Undersøgelser i Grønland 1913
- Kommissionen for Videnskabelige Undersøgelser i Grønland 1913
- Kommissionen til Farmaceutisk Eksamen 791
- Kommissioner vedr. Brug af Huse på Landet iht. §17 i Lov 373 af 30.6.1919 1122
- Kommissionsdomstole mv. 65
- Kommissionsdomstolen af 14.12.1962 ("Wamberg-sagen") 67
- Kommissionsdomstolen af 17.5.1968 ang. jernbaneulykken ved Odense den 10.8.1967 68
- Kommissæren for de Sønderjyske Statskove 1606
- Kommitterede for Papir og Tryksager, Finansmin.s 1714
- Kommitterede i Byplansager, Boligministeriets 1623
- Kommitterede i Byplansager, Den 1623
- Kommitterede i Byplansager, Statens 1623
- Kommitterede i Indkøbsspørgsmål, Statens 1714
- Kommitterede i Luftfartssager, Statens 1056
- Kommitterede i Rationaliserings-spørgsmål, Den 364
- Kommitterede i Sager vedr. Erhvervsuddannelser, Den 693
- Kommunale Civilforsvar, Det 926
- Kommunale Hjælpetjeneste, Den 926
- Kommunale Lånefond, Den 1782
- Kommunale Lånekasse, Den Midlertidige 1781
- Kommunale Lånekasse af 1914, Den Midlertidige 1793
- Kommunale maskinsyn 1535
- Kommunale og de Private Realskoler, Undervisningsinspektøren ved de 677
- Kommunale Organisationer, Kontaktudvalget med de 1627
- Kommunale Tjenestemandret, Den 61
- Kommunallovkommissionens Sekretariat 915
- Kommunal Lægehjælp, Mæglingsrådet for 1660
- Kommunalreformkommissionens Sekretariat 915
- Kommune- og Købstadskontor 206
- Kommune- og Næringsager, Kontoret for 206
- Kommunekontoret 206
- Kommunernes Midlertidige Lånefond 1782

- Kommunernes Sociale Regnskaber,  
Konsulenten for 298  
Kommunevalgsager 220  
Kommunikationsministeren 246  
Kommunikationsministeriet, Kultur-  
og 181  
Kommunikationsministeriet, Trafik-  
og 227  
Kommunitetets sager 742  
Kompasser, Prøvekammeret for  
Skibslus og 1363  
Kompasvæsen, Flådens 1362  
Kompensation i Forbindelse med  
Forsvarets Materielanskaffelser,  
Udvalget vedr. Industriel 1287  
Kompensationsudvalg, Handels-  
min.s 1287  
Koncessionerede Telefonselskaber,  
Statstilsynet med de 1068  
Konfektion, Statens 1859  
Konfiskation af Tysk og Japansk  
Ejendom, Kommissarius for 1347  
Konfiskationsnævnet vedr. Tysk og  
Japansk Ejendom 1349  
Kongelige Assistenshus, Det 1770  
Kongelige Bankkommissionær 1734  
Kongelige Bibliotek, Det 865  
Kongelige Billedgalleri, Det 831  
Kongelige Danske Musikkonserver-  
atorium, Det 848  
Kongelige Haver, Inspektoratet for  
De 1552  
Kongelige Haver, Overdirektoratet  
for De 1552  
Kongelige Klasselotteri, Det 1729  
Kongelige Klasselotterinævn,  
Det 1729  
Kongelige Kokoppeindpodningsan-  
stalt i København, Den 1662  
Kongelige Kommissarius for Stænder-  
forsamlingen i Hertugdømmet  
Slesvig, Den 1884  
Kongelige Mønt- og Medallesamling,  
Den 835  
Kongelige Mønt i København,  
Den 1734  
Kongelige Slotte og Haver, De 1553  
Kongelige Teater og Kapel, Det 843  
Kongelige Teaters Elevskole,  
Det 841  
Kongelige Teaters Kontrolkomité,  
Det 843  
Kongelige Teaters Operaskole,  
Det 849  
Kongelige Teaters Tilsynsråd,  
Det 844  
Kongelige Vaccinationsanstalt i  
København, Den 1662  
Kongelige Vajsenhus, Det 1443  
Kongelige Veterinær- og Landbohøj-  
skole, Den 785  
Kongelige Veterinær- og Landbohøj-  
skoles Slagterilaboratorium,  
Den 1190  
Kongelig Grønlandske Handel,  
Den 1903  
Kongelig Grønlandske Handel,  
Styrelsesrådet for 1910  
Kongelig Jægermester ved Stats-  
skovene 1615  
Kongelig Overordnede Tiendekom-  
mission, Den 1124  
Kongeriget Danmarks Fiskeri-  
bank 1782, 1790  
Kongeriget Danmarks Hypotek-  
bank 1781  
Kongeriget Danmarks Hypotekbank  
og Finansforvaltning 1781  
Kongeriget Danmarks Tiende-  
bank 1781, 1788  
Kongers Kronologiske Samling på  
Rosenborg, De Danske 829  
Konkurrenceankenævnet 1264  
Konkurrencerådet 1262  
Konseilspræsidiat 71, 478  
Konserverlaboratorium, Landbrugs-  
ministeriets Slagteri- og 1190  
Konsistorium 737  
Konstruktioner, Boligministeriets  
Godkendelsessekretariat for Ma-  
terialer og 1573  
Konsulater, generalkonsulater, 497  
Konsulatssager, Departementet for  
Handels- og 87  
Konsulent, Ministeriets 673  
Konsulenten ang. Kirkers Opvarm-  
ning 622, 1958  
Konsulenten for Folkeskolen og  
Seminarierne 673  
Konsulenten for Husgerningsunder-  
visningen i Ungdomsskolen og  
Aftenskolerne 668  
Konsulenten for Kommunernes  
Sociale Regnskaber 298  
Konsulenten for Mellempfolkeligt  
Samarbejde 671  
Konsulenten i Bogsamlingsager 872  
Konsulenten i Højskolesager 687

- Konsulenten i Vandløbslovgivning 1143
- Konsulenten vedr. Fremmedarbejdere 291
- Konsulenten vedr. Husmoderafløsning og Hjemmehjælp 1961-70 298
- Konsulenter i Udvikling og Planlægning af Direkte Skat 369
- Konsulentholdet for Forsorgshjemmene 1419
- Konsulentholdet for Forsorgshjemmene i Jylland og på Fyn 1419
- Konsulent i Bogsamlingsager, Kultusministeriets 867
- Konsulent i Naturfredningsspørgsmål, Statsministeriets 1601
- Konsulent i Sager vedr. Ungdomsnarkomani, Undervisningsmin.s 1693
- Konsulentudvalg, Landbrugsministeriets 1160
- Konsulentudvalget, Produktivitets- og 1298
- Konsulent vedr. Alkohol- og Narkotikasager, Undervisningsmin.s 1693
- Konsulent vedr. Forsorgshjem, Socialstyrelsens 1419
- Konsulentvirksomheden, Landbrugsministeriets Tilsynsførende med de Landøkonomiske Bevillinger og 1158
- Konsulentvirksomhed for Blinde, Statens 1457
- Konsulentvirksomhed for Døve og Svært Tunghøre, Statens 1458
- Konsulentvirksomhed for Psykisk Udviklingshæmmede, Statens 1459
- Konsulentvirksomhed for Tunghøre og Døvblevne, Statens 1458
- Konsulentvirksomhed for Vanføre, Statens 1459
- Konsum-is-afgiftsnævnet 1763
- Konsumfisk og Skaldyr., Afdelingen for 1250
- Kontakten med Frihedsbevægelsens Organer, Det Rådgivende Udvalg til Bevarelse af 1473
- Kontaktgruppen vedr. Fangererhvervet i Grønland 1927
- Kontaktgruppen vedr. Fåreavl i Grønland 1927
- Kontaktorganet vedr. Alternative Helbredelsesmetoder/-midler 1659
- Kontaktudvalg, Bygge- og Anlægs-politisk 1562
- Kontaktudvalget for Arbejdsmarkedsuddannelser for Personer med Erhvervskompetancegivende Ungdomsuddannelser 1526
- Kontaktudvalget med de Kommunale Organisationer 1627
- Kontaktudvalget mellem Ungdomsorganisationerne og Statsadministrationen 1453
- Kontaktudvalget til det Frivillige Sociale Arbejde 1420
- Kontaktudvalget vedr. Alkohol- og Narkotikaspørgsmål 1694
- Kontaktudvalget vedr. Naturgasprojektet 1402
- Kontaktudvalget vedr. Olierørledningsprojektet 1402
- Kontaktudvalget vedr. Ungdoms- og Fritidsklubberne 1452
- Kontaktudvalget vedr. Ungdomsnarkomanien 1694
- Kontaktudvalg vedr. Landbrugsvarer, Landbrugsministeriets 1212
- Kontaktudvalg vedr. Udførsel af Frisk Dansk Frugt, Landbrugsministeriets 1220
- Kontokurantbogholderiet 342
- Kontorerne for Skattesager og Stempelsager 366
- Kontoret i Tylstrup 1133
- Kontoret i Tønder 1133
- Kontoret i Åbenrå 480
- Kontorfagene, Uddannelsesrådet for Handels- og 710
- Kontorområdet, Erhvervsuddannelsesudvalget for Handels- og 700
- Kontrollkomité, Det Kongelige Teaters 843
- Kontrollaboratoriet for Medicinske Specialiteter 1686
- Kontrollen med Arbejde af Ædle Metaller, Nævn vedr. 1288
- Kontrollen med den Kemiske Sammensætning af Mejeriprodukter 1204
- Kontrollen med Frugtkonserver 1219
- Kontrollen med Hjemmemarkedsordning for Frugt 1220



- Kontrol med de Jysk-Fynske Jernbaner, Indenrigsministeriets 1033
- Kontrol med Fiskeriet i Tilfælde af Krig, Fiskeriministeriets Nævn til Udøvelse af 1235
- Kontrol med Forstligt Formeringsmateriale, Statens Udvalg for 1610
- Kontrol med Ædle Metaller, Statens 1287
- Kontrolrevisionen 1796
- Kontrolrådet 1259
- Konzentrationslager Buchenwald 1947
- Koordinationsudvalget vedr. Havanlæg 1404
- Koordinationsudvalget vedr. Statsbyggeri 1557
- Koordineringsudvalget for Skolebyggeri 640
- Korff, Oberregierungsrat H.C. 1943
- Korn- og Licenskontor, Landbrugsministeriets 1213
- Korneksportudvalget 1216
- Kornkontor", "Landbrugsministeriets 262
- Kornkontor, Statens 1215
- Kornkontoret 217
- Kornloven af 10.9.1920, Udvalget iht. 952
- Kornloven af 20.3.1918, Revisionskommissionen iht. 953
- Kornnævn, Landbrugsministeriets 1215, 1218
- Korn og Foderstoffer, Centralkontoret for Indkøb af 1217
- Korn og Frø, Landbrugsministeriets Certifikatudvalg for 1174
- Kornskadedyrkomiteen 1173
- Kornskadedyr mv., Landbrugsministeriets Udvalg vedr. Bekæmpelse af 1173
- Korsørske Bane, Komiteen for Fuldførelse af Den 1003
- Kort- og Matrikelstyrelsen 1874
- Kortfilmrådet 861
- Kraft og Varmeforsyning, Rådet for 1389
- Krig, Fiskeriministeriets Nævn til Udøvelse af Kontrol med Fiskeriet i Tilfælde af 1235
- Krigsfangelejre, Statens 607
- Krigsfanger, Den Danske Regerings
- Komité til Forplejning af Syge 607
- Krigsfangesager 481
- Krigsforsikringen for Danske Skibe 1379
- Krigsforsikringsforbund, Forvaltningsnævn for 1581
- Krigsforsikringsjournal 253
- Krigskonjunkturskatter, SKD VI A 381
- Krigsministeriet 417
- Krigsramte i København, Centralkomiteen til Understøttelse af de 1721
- Krigs Søforsikring for Varer, Dansk 1380
- Kriminalanstalterne, Tilsynsrådet vedr. Beskæftigelsen af de Indsatte i 600
- Kriminalforsorgen, Direktoratet for 592
- Kriminalforsorgen i Frihed 602
- Kriminalforsorgens Personaleskole 603
- Kriminalforsorgens Tilsynsvirksomhed, Centralregistret for 602
- Kriminalforsorgens Uddannelsescenter 603
- Kriminalitet, Statsadvokaturen for Særlig Økonomisk 572
- Kriminalpræventive Råd, Det 569
- Krisefonden 1798
- Kroneudvalg, Det Sønderjyske 1888
- Krydsningsjournal 991
- Krydsningsssager 240
- Krydsningsudvalg, Det Rådgivende 981
- Krydstoldvæsenet 1768
- Kulbrintebekatsning, Kontor for 369
- Kulfordelingsudvalg, Statens 959
- Kulforsyningsudvalget 1394
- Kulkomiteen af 9.6.1933 1286
- Kulturarbejde i Udlandet, Samvirkerådet for Dansk 903
- Kultureksportudvalget 904
- Kulturelle Anliggender, Ministeriet for 181
- Kulturelle Anliggender i Sydslesvig, Udvalget vedr. Danske 1890
- Kulturelle Fond, Danske Fiskeres 1237
- Kulturelle Fond, Den 845

- Kulturelt Samarbejde, Afdeling for Internationalt 166
- Kulturfilm, Dansk 854
- Kulturfilms Skoleudvalg, Dansk 854
- Kulturfond, Det Dansk-Færoiske 1936
- Kulturfonden for Danmark og Finland 522
- Kulturfondens Bestyrelse 891
- Kulturhistoriske Centralregister, Det 835
- Kulturinstitut, Det Danske 901
- Kulturkommission. Dansk Afdeling, Nordisk 901
- Kulturministeriet 181
- Kultursamfund, Dansk 1886
- Kulturudvalget 1890
- Kulturværdiudvalget 904
- Kultusministeriet 135, 1957
- Kultusministeriets Konsulent i Bog-samlingssager 867
- Kundekontor 1085
- Kunst, Statens Museum for 830
- Kunstakademiet 879
- Kunsthåndværk, Statens 890
- Kunstforbund. Danmarks Sektion, Nordisk 897
- Kunsthistoriske Fotografisamling, Statens 837
- Kunstindeks Danmark 832
- Kunstinstitut, Det Danske 836
- Kunstmuseumsnavn, Statens 822
- Kunst og Håndværk, Statens Værksteder for 880
- Kunstsamlinger, De Kgl. 830
- Kunstsamlinger, Overdirektoratet for de Kgl. 820
- Kunstudstillinger, Komiteen for Internationale 896
- Kuponskontoret 1796
- Kurskontoret 1083
- Kursus i Håndarbejde, Statens 778
- Kursus i Samfundsmedicin, Nævnet for 1682
- Kursusnævnet 1523
- Kursusnavn vedr. Teoretisk Uddannelse i Almen Medicin 1682
- Kvalitets- og Bedømmelsesudvalg, Fiskeriministeriets 1240
- Kvalitetskontrol med Ind- og Udførsel af Avlsskæg, Landbrugsministeriets Udvalg af 13.4.1954 vedr. 1223
- Kvalitetsudvalg, Fiskeriministeriets 1240
- Kvinderegensen 750
- Kvæg- og Kødexportudvalg, Landbrugsministeriets 1208
- Kvæg- og Kødreguleringsudvalg, Landbrugsministeriets 1208
- Kvægafgiftsudvalg, Landbrugsministeriets 1223
- Kvægbrug, Landbrugsministeriets Landsudvalg for Demonstration af 1180
- Kvæg og Får, Afdeling for Forsøg med 1185
- Kystbevogtningen 589
- Kysthospitalet på Refsnæs 1669, 1674
- Kystinspektoret 1051
- København, Centralkomiteen til Understøttelse af de Krigsramte i 1721
- København, Eksekutorborevisionen i 537
- København, Handelshøjskolen i 762
- København, Livsforsikringsanstalten i 1340
- København, Mønstringskontoret i 1366
- København, Skolen for Klinikassistenter og Tandplejere i 716
- København, Socialpædagogisk Center i 1420
- København, Udvalget vedr. visse Hovedlandeveje i og ved 980
- Københavns Byret, Notarialkontoret ved 538
- Københavnsegnens Grønne Områder, Udvalget til Gennemførelse af Planer vedr. 1600
- Københavns Havnevæsen 1052
- Københavns Justerkammer 1289
- Københavnske Vandafledningskommission, Den 911
- Københavns Kommunes Psykotekniske Institut 1509
- Københavns Lufthavn 1059
- Københavns matrikelvæsen 1121
- Københavns Militærhospital 1674
- Københavns Musikkonservatorium 848
- Københavns Overformynderi 529

- Københavns Politi og Fængsler,  
Speciallægen i Psykiatri ved 567
- Københavns Tandlægehøjskole 794
- Københavns Toldrevisionskon-  
tor 1812
- Københavns Universitet 736
- Københavns Universitets Mineralogi-  
ske Museum 1915
- Købstadskontor, Kommune- og 206
- Kød- og Mælkekontrol, Tilsynet  
med 1199
- Kødekspertudvalg, Landbrugsmini-  
steriets Kvæg- og 1208
- Kødkontoret 965
- Kødnævnet 1282
- Kødordningen 966
- Kødreguleringsudvalg, Landbrugs-  
ministeriets Kvæg- og 1208
- Kødudførselskontrollen 1198
- Køduddvalg, Det Kombinerede 965
- Køduddvalget 965
- Køreplanskontoret 1041
- Kørselsordninger, Udvalget vedr. de  
Specielle 987
- Kåringsudvalg, Statens Forst-  
lige 1610
- Laboratorier, Landbrugsministeriets  
Tilsynsudvalg vedr. de Statsauto-  
riserede 1149
- Laboratoriet, Statskontrollen med  
Mejeriprodukter og Æg. 1204
- Laboratoriet for Fjerkræsyg-  
domme 1196
- Laboratorium, Belysningsvæse-  
nets 1570
- Laboratorium, Biologisk 1688
- Laboratorium, Dataanalytisk 1168
- Laboratorium, Fiskepatologisk 1251
- Laboratorium, Hydrografisk 1249
- Laboratorium, Marinebiolo-  
gisk 1246
- Laboratorium, Miljøstyrelsens Analy-  
tisk-Kemiske 1640
- Laboratorium, Statskontrollens 1204
- Laboratorium, Sundhedsstyrelsens  
Farmaceutiske 1687
- Laboratorium, Sundhedsstyrelsens  
Strålehygiejniske 1688
- Laboratorium, Teknisk-Audiolo-  
gisk 1469
- Laboratorium for Arbejdshygiejne,  
Arbejds- og Fabriktilsynets 1537
- Landarbejderboligjournal 250
- Landbohøjskole, Den Kongelige  
Veterinær- og 785
- Landbohøjskoles Slagterilabora-  
torium, Den Kgl. Veterinær-  
og 1190
- Landbrug, Gartneri og Frugtavl,  
Landbrugsministeriets Udvalg vedr.  
Modernisering og Rationalisering  
af Erhvervsvirksomheder inden  
for 1155
- Landbrugets Informationskon-  
tor 1154
- Landbrugets Rådgivningscenter,  
Skejby 1168
- Landbrugets Studiefond 1798
- Landbrugets Udførselsforhold, Land-  
brugsministeriets Tilsyn med 1222
- Landbrug og Fiskeri, Ministeriet  
for 247
- Landbrugscentret 1167
- Landbrugsdrift, Afdeling for Forsøg  
med 1186
- Landbrugsejendomme, Tilsyns-  
udvalget for 1333
- Landbrugskonsulenterne/Statskonsu-  
lenterne i Udlandet 267
- Landbrugskontoret 1785
- Landbrugsministeriet 247
- Landbrugsministeriets 1. Afd. 6.  
Kontor 1126
- Landbrugsministeriets Arealdatakon-  
tor i Vejle 1126
- Landbrugsministeriets Baconud-  
valg 1207
- Landbrugsministeriets Brændselsud-  
valg 1151
- Landbrugsministeriets Certifikatud-  
valg for Korn og Frø 1174
- Landbrugsministeriets Eksport-  
licenskontor 1213
- Landbrugsministeriets Fedteks-  
portudvalg 1210
- Landbrugsministeriets Fjerkrækspor-  
tudvalg 1211
- Landbrugsministeriets Foderstof-  
udvalg 1163
- Landbrugsministeriets Gift-  
nævn 1641
- Landbrugsministeriets Gødningstil-  
syn 1164
- Landbrugsministeriets Hesteeksport-  
udvalg 1211

- Landbrugsministeriets Konsulentudvalg 1160
- Landbrugsministeriets Kontaktudvalg vedr. Landbrugsvarer 1212
- Landbrugsministeriets Kontaktudvalg vedr. Udførsel af Frisk Dansk Frugt 1220
- Landbrugsministeriets Korn- og Licenskontor 1213
- "Landbrugsministeriets Kornkontor" 262
- Landbrugsministeriets Kornnævn 1215, 1218
- Landbrugsministeriets Kvæg- og Kødeksportudvalg 1208
- Landbrugsministeriets Kvæg- og Kødreguleringsudvalg 1208
- Landbrugsministeriets Kvægafgiftsudvalg 1223
- Landbrugsministeriets Landsudvalg for Demonstration af Kvægbrug 1180
- Landbrugsministeriets Mund- og Klovesygevaccineudvalg 1195
- Landbrugsministeriets Navneudvalg for Planter 1169
- Landbrugsministeriets OEEC-Udvalg 1226
- Landbrugsministeriets Osteeksportudvalg 1209
- Landbrugsministeriets Produktivitetsudvalg 1154
- Landbrugsministeriets Rådgivende Udvalg vedr. Landøkonomiske Bevillinger 1159
- Landbrugsministeriets Rådgivende Udvalg vedr. Omsætning af Husdyr 1223
- Landbrugsministeriets Slakteri- og Konserverlaboratorium 1190
- Landbrugsministeriets Smørafgiftsudvalg 1210
- Landbrugsministeriets Smøreksportudvalg 1206
- Landbrugsministeriets Smørordningsudvalg 1211
- Landbrugsministeriets Smørreguleringsudvalg 1206
- Landbrugsministeriets Svinereguleringsudvalg 1209
- Landbrugsministeriets Tilsyn med Landbrugets Udførselsforhold 1222
- Landbrugsministeriets Tilsyn med Planteskoler og Planteskoleartikler 1177
- Landbrugsministeriets Tilsyn med Smitsomme Plantesydomme 1177
- Landbrugsministeriets Tilsynsførende med de Landøkonomiske Bevillinger og Konsulentvirksomheden 1158
- Landbrugsministeriets Tilsynsførende med de til Udførelse af Jordbundsanalyser Autoriserede Laboratorier 1150
- Landbrugsministeriets Tilsynsudvalg vedr. de Statsautoriserede Laboratorier 1149
- Landbrugsministeriets Tilsynsudvalg vedr. Foderstoffer 1162
- Landbrugsministeriets Tilsynsudvalg vedr. Handel med Gødning og Grundforbedringsmidler 1164
- Landbrugsministeriets Udvalg af 13.4.1954 vedr. Kvalitetskontrol med Ind- og Udførsel af Avlskvæg 1223
- Landbrugsministeriets Udvalg for Ind- og Udførsel af Frø 1175, 1219
- Landbrugsministeriets Udvalg til Bekæmpelse af Smitsomme Sygdomme hos Ferskvandsfisk 1252
- Landbrugsministeriets Udvalg vedr. Afsætning af Landbrugsprodukter 1205
- Landbrugsministeriets Udvalg vedr. Bekæmpelse af Kornskadedyr mv. 1173
- Landbrugsministeriets Udvalg vedr. Det Europæiske Økonomiske Fælleskabs Landbrugspolitik 1226
- Landbrugsministeriets Udvalg vedr. Det Europæiske Økonomiske Fælleskabs Politik på Frugt- og Gartneriproduktområdet 1221
- Landbrugsministeriets Udvalg vedr. Modernisering og Rationalisering af Erhvervsvirksomheder inden for Landbrug, Gartneri og Frugtavl 1155
- Landbrugsministeriets Udvalg vedr. Tilsætningsstoffer til Dyrefoder 1165

- Landbrugsministeriets Vildtforvaltning 1615  
Landbrugsministeriets Ægeksportudvalg 1210  
Landbrugsmuseum, Bestyrelsen for Dansk 1161  
Landbrugspolitik, Landbrugsministeriets Udvalg vedr. Det Europæiske Økonomiske Fællesskabs 1226  
Landbrugsskoler, Den Tilsynsførende med Folkehøjskoler og 687  
Landbrugsskolerådet 660  
Landbrugsudvalg, Det Tekniske 951  
Landbrugsudvalg af 3.8.1917, Det Stående 951  
Landbrugsudvalget af 25.2.1915 951  
Landbrugsvarer, Landbrugsministeriets Kontaktudvalg vedr. 1212  
Landejendomme, Ankenævnet vedr. Brug af Visse 1124  
Landinspektørnævnet 1140  
Landsarbejdsnævnet 1518  
Landsbevillingsnævnet 1321  
Landscentralen for Undervisningsmidler 649  
Landsdelsorkestre, Udvalget vedr. de Danske 846  
Landsdelsorkestrenes Samarbejdsudvalg 846  
Landsforeningen af Vanføres Hjemmekonsulenter 1459  
LandsHAVnerådet 1051  
Landskabskonsulent, Statens Naturfrednings- og 1601  
Landskabsplanter, Hornum, Institut for 1167  
Landsnævnet for Børne- og Ungdomsforsorg 1448  
Landsnævnet for Børneforsorg 1448  
Landsnævnet vedr. Omnibuskørsel 984  
Landsnævnet vedr. Omnibus og Fragtmandskørsel 984  
Landsoverskatterådet 1744  
Landsplansekretariatet 1624  
Landsplanudvalget 1624  
Landsamarbejdsudvalget vedr. Overenskomster mellem Den Offentlige Sygesikring og Lægerne 1429  
Landsskatteretten 1745  
Landsudvalget for Fjerkræavl 1189  
Landsudvalget for Landøkonomisk Ungdomsarbejde 1155  
Landsudvalget for Rottebekæmpelse 1638  
Landsudvalg for Demonstration af Kvægbrug, Landbrugsministeriets 1180  
Landsudvalg vedr. videregående uddannelser, Faglige 733ff  
Landtransportområdet, Erhvervsuddannelsesudvalget for 702  
Landvindingsudvalg, Statens 1141  
Landvæsenjournal 250  
Landvæsenkontoret 247, 252  
Landøkonomisk Driftsbureau 1156  
Landøkonomiske Bevillinger, Landbrugsministeriets Rådgivende Udvalg vedr. 1159  
Landøkonomiske Bevillinger og Konsulentvirksomheden, Landbrugsministeriets Tilsynsførende med de 1158  
Landøkonomiske Forskudsforeninger, Tilsynsførende for 1157  
Landøkonomisk Forsøgslaboratorium 1184  
Landøkonomisk Ungdomsarbejde, Landsudvalget for 1155  
Langtidslediges Uddannelse, Uddannelsesudvalget om 1524  
Langtidsplanlægningssekretariat 1085  
LAR, Landarbejderboligjournal 250  
Lastning og Losning, Inspektionen for 1533  
Lauenborg, Den Danske Regeringskommissær for Holsten og 476  
Lauenborg, Ministeriet for Hertugdømmerne Holsten og 476  
Lave Undervisning, Kontoret for den 140  
Ledningsteknisk Tjeneste 1097  
Legater, stiftelser og stiftsmidler m.m. 1822  
Legationer 497  
Legemlig Opdragelse, Den Danske Afdeling af Den Internationale Permanente Kommission for 791  
Legemsøvelser, Danmarks Højskole for 789  
Lejelovskontoret 1577  
Lektorat, Det Grønlandske 1932  
Lektoratsudvalget 731  
Lektorer i Udlandet, Udvalget vedr. de Danske 731  
Lempelsesjournalen 379

- Lenskontoret (Justitsministeriet) 532  
 Lenskontrollen (Overformynderiet) 532  
 Lensnævnet 533  
 Leverandørinspektionen 1533  
 Levnedsmiddelinstitut, Statens 1637  
 Levnedsmiddelkontor, Veterinæro- og 264  
 Levnedsmiddelkontrol, Centrallaboratorium for 1637  
 Levnedsmiddelnævnet 1638  
 Levnedsmiddelområdet, Erhvervsud-  
 dannelsesudvalget for 701  
 Levnedsmiddelrådet 1638  
 Levnedsmiddelstyrelsen 1637  
 Levnedsmiddeltoksikologi, Institut  
 for 1637  
 Levnedsmidler. Den Danske Komité,  
 Nordisk Metodik-Komité for 1636  
 Libanonudvalget 810  
 Licenskontor, Handelsministeri-  
 ets 1274  
 Ligestillingsrådet 943  
 Ligningsafdelingen 1744  
 Ligningsdirektorat, Afdeling for  
 Vurdering af Fast Ejendom, Sta-  
 tens 1955  
 Ligningsdirektorat, Statens 1748  
 Ligningsrådet 1747  
 Liselund Gamle Slot, Bestyrelsen for  
 Museet 827  
 Livrente- og Forsørgelsesanstalten af  
 1842 1340  
 Livrenteselskaber, Komiteen til  
 Bedømmelse af 1334  
 Livsforsikring, Statsanstalten  
 for 1340  
 Livsforsikrings- og Forsørgelses-  
 stalten af 1871 1340  
 Livsforsikringsanstalten i Køben-  
 havn 1340  
 Livsforsikringsnævnet 1338  
 LJ, Landvæsenstidning, 250  
 Lodsdirektoratet 1865  
 Lodsvesenet 1865  
 Logistikkontor 1086  
 Lokalmuseumstilsyn, Statens 821  
 Lokalradio- og TV-Udvalget 1110  
 Lokal Radio og TV, Udvalget  
 vedr. 1111  
 Losning, Inspektionen for Lastning  
 og 1533  
 Lottosager 373  
 Lovbefalede Smørbedømmelser,  
 De 1203  
 Lovkontoret 127  
 Lovmodel 349  
 Lovmodellerådet 1728  
 Lovtidende og Ministerialti-  
 dende 544  
 Lovudvalg, Det Grønlandske 1913  
 LSD Erstatningsnævnet 1421  
 LTJ, Tillægsjordsjournal 256  
 TJ eller TJ, Tiendeafsløsnings-  
 journal 250  
 Luftfart, Havarikommissionen for  
 Civil 1060  
 Luftfartsdelegationen 1057  
 Luftfartsdirektoratets Havarisek-  
 tion 1060  
 Luftfartshavneudvalget 1057  
 Luftfartskommissionen 1056  
 Luftfartsoverenskomster med Ud-  
 landet, Delegationen Angående  
 Afslutning af 1057  
 Luftfartsrådet 1056  
 Luftfartssager 239  
 Luftfartssager, Statens Kommitterede  
 i 1056  
 Luftfartstilsynet 1057  
 Luftfartsvæsen, Direktoratet for  
 Statens 1056  
 Luftforureningslaboratorium, Mil-  
 jøstyrelsens 1643  
 Lufthavn, Københavns 1059  
 Lufthavn, Mestersvig 1059  
 Lufthavnsjournal 991  
 Luftværn, Statens Civile 924  
 Luftværnssager 219  
 LUJ, Udførselstidning 250  
 Lukkelovsankenævnet 1323  
 Lysinstitut, Finsens Medicin-  
 ske 1671  
 Lyssignalafdelingen 977  
 Lysthaver, Gartneren ved De Offent-  
 lige 1552  
 Lysthaver, Inspektoratet for De  
 Offentlige 1552  
 Lægehjælp, Mæglingrådet for Kom-  
 munal 1660  
 Lægelig-Veterinære Hygiejneudvalg,  
 Det Ministerielle 1655  
 Lægeligt-Tekniske Udvalg efter  
 Arbejderbeskyttelseslovgivningen,  
 Det 1538  
 Læger, Voldgiftsrådet for Sygekasser  
 og 1428

- Lægerne, Landsamarbejdsudvalget  
vedr. Overenskomster mellem Den  
Offentlige Sygesikring og 1429
- Lægers Videreuddannelse, Det  
Centrale Råd for 1681
- Lægerådet (Sundhedsstyrelsen) 1650
- Lægevidenskabelige Fakultet (KU),  
Det 753
- Lægevidenskabelige Forskningsråd,  
Statens 802
- Lægevidenskab, Odontologien,  
Farmacien og Veterinærvidens-  
skaben, Det Faglige Landsudvalg  
for de Sundhedsvidenskabelige  
Uddannelser, herunder 736
- Lærde Skoler, Undervisningsinspek-  
tionen for de 681
- Lærde Skoler, Undervisningsinspek-  
tøren for de 681
- Lærde Skoler og de Højere Real-  
skoler, Undervisningsinspektionen  
for de 681
- Lærde Skolers Afgangseksamen,  
Opgavekommissionen for de 684
- Lærde Skolevæsen, Den Almindelige  
Skolefond, Det 744
- Læreanstalt, Den Farmaceutiske 792
- Læreanstalt, Den Handelsvidens-  
skabelige 762
- Læreanstalt, Polyteknisk 743, 764
- Lærerforsamling, Den Akademi-  
ske 737
- Lærerhøjskole, Danmarks 781
- Lærerkursus, Statens 781
- Læresteder og Praktikvirksomheder,  
Ankenævnet vedr. 706
- Læringerådet 703
- Løn- og Arbejdsforhold, Overens-  
komstnævnet vedr. Apotekervæse-  
nets 1704
- Lønkontroludvalget 1542
- Lønmodtagernes Dyrtidsfond 1545,  
1547
- Lønmodtagernes Garantifond 1546,  
1547
- Lønnings- og Pensionsdepartemen-  
tet 400
- Lønnings- og Pensionsvæsen, Mini-  
steriet for Statens 400
- Lønningskontoret 402
- Lønningsråd, Det Grønlandske 1923
- Lønningsrådet 1723
- Lønnævnet, Det Grønlandske Pris-  
og 1923
- Lønordning for Dyrslæger ved Eks-  
portsvineslagterierne, Udvalg  
vedr. 1224
- Lånefond, Den Kommunale 1782
- Lånefond, Erhvervenes 1774, 1782,  
1789
- Lånefond, Kommunernes Mid-  
lertidige 1782
- Lånefond for Erhvervsforskning,  
Statens 1295
- Lånekasse af 1914, Den Midlertidige  
Kommunale 1781, 1793
- Lånekasse for Kongeriget, Den  
Midlertidige 1792
- Lånekassen for De Sønderjyske  
Landsdele 1889
- Lånekassen for Sønderjylland 1774
- Lånekontor 1132
- Majsnoteringsudvalget, Byg-, Havre-  
og 955
- Majsnævnet 955
- Maleri- og Skulptursamling, Den  
Kgl. 832
- Malerifonden 1798
- Malerisamling, Den Kgl. 830
- Malmö, Distriktsflygtningekontoret  
i 1478
- Margarine, Udvalget til Bedømmelse  
af Præparater til Vitaminisering  
af 1204
- Margarine- og Ostekontrollen,  
Smør-, 1087
- Margarinekontrollen, Smør- og 1087
- Marineattachéer 497
- Marinebiologisk Laboratorium 1246
- Marineministeriet 436
- Marineministeriets Efterretnings-  
station 446
- Marinens regnskaber 1825
- Marinestaben 444
- Markedsføringskontor 1085
- Markedsordningerne, Direktoratet  
for 1214
- Markedsreguleringsudvalget, Smør,  
af 4.6.1934 1206
- Markedsudvalg, Folketingets 103,  
495
- Markedsudvalget 1070
- Markfrøkontrol, Dansk 1175
- Markskarealer i Tønder Amt, Ud-



- valget vedr. Bedre Udnyttelse af de Eksisterende 1146
- Marsken, Udvalget vedr. Drikkevandsforsyningen i Tønder 1145
- Marsken ved Tønder, Kommissionen ang. Afvanding af 1145
- Marskforsøg, Statens 1167
- Maskin- og Redskabsprøver, Statens 1153
- Maskinafdelingen 1038
- Maskinforvaltningen: Det Sjællandske Distrikt 1038
- Maskininspektøren for 2. Maskininspektion, Struer 1040
- Maskinisteksamenskommissionen 723
- Maskinistundervisningen, Direktoratet for 723
- Maskinmestereksamenskommissionen 723
- Maskinmesteruddannelsen, Direktoratet for 723
- Maskinmesteruddannelsen, Direktoratet for Erhvervsuddannelsernes Enhed vedr. 723
- Maskinmesteruddannelsen, Skolerådet for Maskinist- og 726
- Maskinsyn, kommunale 1535
- Mastitis Afd. 1195
- Matematisk-Naturvidenskabelige Fakultet (KU), Det 754
- Materialeafdelingen 321
- Materialegodkendelsesudvalg, Det Rådgivende 1573
- Materialekontor, Boligministeriets 1560
- Materialer, Kontoret for Stoffer og 1533
- Materialer og Konstruktioner, Boligministeriets Godkendelsesekretariat for 1573
- Materialprøveråd, Statens 1293
- Materiel, Direktionen for Armens 427
- Materielanskaffelser, Udvalget vedr. Industriel Kompensation i Forbindelse med Forsvarets 1287
- Materielkontrol, Danmarks Elektriske 1570
- Matrikeldirektoratet 1120
- Matrikelkontoret 1120
- Matrikelstyrelsen, Kort- og 1874
- Matrikelvæsen, Frederiksbergs 1121
- Matrikelvæsen, Københavns 1121
- Matrikelvæsenet, Direktoratet for 1120
- Medicin, Kursusnavn vedr. Teoretisk Uddannelse i Almen 1682
- Medicinalnavnet 1690
- Medicinske Specialiteter, Kontrollaboratoriet for 1686
- Medicinsk Hjælpepersonale, Uddannelsesnavnet for 714
- Mediekommissionen 246
- Mejeri- og Husdyrbrugsforsøg, Fællesudvalget for Statens 1188
- Mejeri- og Husdyrbrugsudvalg, Statens 1187
- Mejeri- og Slagterilaboratoriet 1191
- Mejeriforsøg, Statens 1184
- Mejeriprodukter, Kontrollen med den Kemiske Sammensætning af 1204
- Mejeriprodukter og Æg, Statskontrollen med 1087
- Mejeriprodukter og Æg, Laboratoriet, Statskontrollen med 1204
- Mejeriudvalg, Statens 1183
- Melchior's Stiftelse, Bestyrelsen for Henriette 892
- Mellem- og Realskolerne, Undervisningsinspektionen for 677
- Mellem- og Realskoler's Skolesalgsnavn, De Private 643
- Mellemfolkeligt Samarbejde, Konsulenten for 671
- Mellemkirkelige Råd, Den Danske Folkekirkes 617
- Mellemskole- og Realeksamen, Pigeskoleeksamen samt Almindelig Forberedelseksamen, Opgavekommissionen for 684
- Mellemskole- og Realeksamen for Privatister, Eksamenskommissionen til Afholdelse af Alm. Forberedelseksamen samt 678
- Menneskerettigheder, Det Danske Center for 760
- Mergeludvalg, Statens 1148
- Merværdiafgift mv., Nævnet vedr. 1767
- Mestersvig Lufthavn 1059
- Metalfordeling til Skulpturværkers Støbning, Udvalget vedr. 906

- Metalindustri, Kontor for 1631  
Metalområdet, Erhvervsuddannelses-  
udvalget for Jern- og 700  
Meteorologiske Institut, Dan-  
marks 1065  
Meteorologisk Institut 1063  
Metodik-Komité for Levnedsmidler.  
Den Danske Komité, Nor-  
disk 1636  
Metodikudvalget, Ernærings-  
og 1636  
Metrologiråd, Statens 1291  
Metrologiudvalget 1290  
Metropolitanskolen 745  
Midlertidig Boligafdeling 320  
Midlertidige Forbrugsafgifter, Klage-  
nævnet iht. Love om 1764  
Midlertidige Inspektion for Arresthu-  
sene i De Sønderjyske Landsdele,  
Den 599  
Midlertidige Kommunale Lånecasse  
af 1914, Den 1781, 1793  
Midlertidige Lånefond, Kommuner-  
nes 1782  
Midlertidige Lånecasse for Kongeri-  
get, Den 1792  
Midlertidige Ministerium for Sønder-  
jyske Anliggender, Det 480  
Midlertidige Udvalg vedr. Støtte til  
Dansk Filmproduktion, Det 860  
Militærattachéer 497  
Militære Anlæg, Specialinspektionen  
vedr. 1537  
Militære Flygtninge, Kommandoen  
for 1476  
Militære institutioner 24  
Militære Klædefabrik, Den 1859  
Militære Klædefabrik, Kontoret for  
Den 435  
Militære Underklassers Pensionering  
og for Invalideforsørgelsen, Be-  
styrelsen for de 1720  
Militærhospital, Københavns 1674  
Militærjournal 991  
Militærmissioner 497  
Miljøankenævnet 1632  
Miljøgeologisk Område 1620  
Miljøkreditrådet 1633  
Miljøministeriet 323  
Miljøministeriets Sektorudvalg 1627  
Miljøministeriets Vildtforvalt-  
ning 1615  
Miljørådet 1540  
Miljøstyrelsen 1631  
Miljøstyrelsens Analytisk-Kemiske  
Laboratorium 1640  
Miljøstyrelsens Center for Jordøko-  
logi 1645  
Miljøstyrelsens Ferskvandslabora-  
torium 1643  
Miljøstyrelsens Havforurenings-  
laboratorium 1642  
Miljøstyrelsens Kemikaliekon-  
trol 1640  
Miljøstyrelsens Luftforurenings-  
laboratorium 1643  
Miljøundersøgelser, Danmarks 1635  
Miljøundersøgelser, Grønlands 1921  
Miljøundersøgelser, Grønlands  
Fiskeri- og 1921  
Mindesmærketilsynet 1589  
Mindsteprisudvalg, Fiskerimini-  
steriets 1242  
Mine- og Oliekontor, Ministeriet for  
Grønlands 1916  
Mineralogiske Museum, Københavns  
Universitets 1915  
Mineralske Råstoffer i Grønland,  
Fællesrådet vedr. 1917  
Mineralske Råstoffer i Grønland,  
Styringsudvalget vedr. 1917  
Ministerialtidende, Lovtidende  
og 544  
Ministerielle Lægelig-Veterinære  
Hygiejneudvalg, Det 1655  
Ministeriernes Filmudvalg 858  
Ministeriernes Pressesekretariat 942  
Ministeriet for Byggeri og Bolig-  
væsen 313  
Ministeriet for Familiens Anliggen-  
der 303  
Ministeriet for Foreningsbekæm-  
pelse 323  
Ministeriet for Grønland 484  
Ministeriet for Grønlands Mine- og  
Oliekontor 1916  
Ministeriet for Handel, Håndværk,  
Industri og Søfart 271  
Ministeriet for Handel, Industri og  
Søfart 271  
Ministeriet for Handel og Indu-  
stri 271  
Ministeriet for Handel og Søfart 271  
Ministeriet for Hertugdømmerne  
Holsten og Lauenborg 476

- Ministeriet for Hertugdømmet Slesvig 459
- Ministeriet for Industri, Handel, Håndværk og Søfart 271
- Ministeriet for Industri, Handel og Søfart 271
- Ministeriet for Island 482
- Ministeriet for Kirke- og Undervisningsvæsenet 135, 1957
- Ministeriet for Kulturelle Anliggender 181
- Ministeriet for Landbrug og Fiskeri 247
- Ministeriet for Monarkiets Fælles Indre Anliggender 225
- Ministeriet for Offentlige Arbejder, Auditøren under 995
- Ministeriet for Offentlige Arbejder 227, 1953
- Ministeriet for Skatter og Afgifter 398
- Ministeriet for Statens Lønnings- og Pensionsvæsen 400
- Ministeriet for Sundhedsvæsen 325
- Ministeriet for Særlige Anliggender 302
- Ministeriet for Søfart og Fiskeri 271
- Ministeriet for Økonomisk Samordning 415
- Ministeriets Konsulent 673
- Ministerium for Sønderjyske Anliggender, Det Midlertidige 480
- Ministerkonferencer 49
- Missionskollegium, Det Kgl. 484
- Mobiliseringskontoret 432
- Modernisering og Rationalisering af Erhvervsvirksomheder inden for Landbrug, Gartneri og Frugtav, Landbrugsministeriets Udvalg vedr. 1155
- Momsnævnet 1767
- Monarkiets Fælles Indre Anliggender, Ministeriet for 225
- Monopolankenævnet 1263
- Monopolrådet 1260
- Monopoltilsynets Direktorat 1260
- Motorafgiftssager 239
- Motordrevne Køretøjer, Statens Kontor for Typegodkendelse af 546
- Motorkøretøjer, Justitsministeriets Udvalg til Typeundersøgelse af 546
- Motorkøretøjer, Nævnet vedr. Om-sætningsafgift af 1762
- Motorkøretøjer, Nævnet vedr. Registreringsafgift af 1762
- Motorkøretøjer, Udvalget til Prøvning af Stærkskærme til 548
- Motorsager, Rutebil- og 235
- Motorskattejournalen, SKD IV M 381
- Motorvejskontor 975
- Mund- og Klovesyggevaccineudvalg, Landbrugsministeriets 1195
- Munderingsdepot, Postvæsenets Blanketdepot og 1088
- Munderingsdepot 1088
- Murstensnævnet 962
- Museernes Valutaudvalg 824
- Museet for Danmarks Frihedskamp 835
- Museet Liselund Gamle Slot, Bestyrelsen for 827
- Museum, Bestyrelsen for J.F. Wil-lumsens 828
- Museum, Københavns Universitets Mineralogiske 1915
- Museum, Oldnordisk 834
- Museum for Kunst, Statens 830
- Museum for Nordiske Oldsager, Det Kgl. 834
- Museumsnævn, Statens 822
- Musikhistorisk Museum og Carl Claudius Samling 838
- Musikinformationscenter, Det Danske 850
- Musikkonservatorium, Det Kongelige Danske 848
- Musikkonservatorium, Københavns 848
- Musikråd, Statens 847
- Musikrådet under Dansk Tonekunstnerforening 847
- Musiske Element i Oplysnings- og Undervisningsarbejdet, Fællesudvalget for Undervisningsmin. og Min. for Kulturelle Anliggender vedr. det 650
- Musiske Udvalg, Det 650
- Mæglerkommissionen 1318
- Mæglingrådet for Kommunal Lægehjælp 1660
- Mælkeankenævnet 1265
- Mælkekontrol, Tilsynet med Kød- og 1199

- Mødrehjælpen i København 1444  
Mødrehjælpens Fællesråd 1443  
Mødrehjælpens Tilsynsråd 1443  
Mødrehjælpssager 1958-68 294  
Mølleåudvalget 835  
Mønsterankenævnet 1314  
Mønstersager 1309  
Mønstervedtægtsudvalget 1497  
Mønstringskontoret i København 1366  
Mønt- og Medallesamling, Den Kgl. 835  
Møntgardejnjen 1737  
Mønt i København, Den Kongelige 1734  
Måløvhøj, Det Tilsynsførende Udvalg vedr. Kolonien 1499  
Narkotikarådet, Alkohol- og 1694  
Narkotikasager, Undervisningsmin.s Konsulent vedr. Alkohol- og 1693  
Narkotikaspørgsmål, Kontaktudvalget vedr. Alkohol- og 1694  
Nationalbank, Danmarks 1732  
Nationalbank, Den Dansk-Vestindiske 1737  
Nationalbanken i København 1732  
Nationalbankens Valutakontor 1275  
Nationalbudgetudvalget 1726  
Nationalmuseet 834  
Nationalmuseets Tilsyn med Provinsmuseerne 821  
Nationalmuseum 1589  
NATOs og OEECs Stipendieprogrammer, Udvælgelseskomiteen vedr. 809  
Naturfrednings- og Landskabskonsulent, Statens 1601  
Naturfredningsrådet 1594  
Naturfredningsspørgsmål, Statsministeriets Konsulent i 1601  
Naturgas, Dansk 1399  
Naturgas A/S, Dansk 1400  
Naturgaskontaktudvalget 1402  
Naturgaskoordinationsudvalg, Energistyrelsens 1401  
Naturgasprojekt, Energistyrelsens Projektstyringsudvalg for Informationssystemet for det Danske 1401  
Naturgasprojektet, Kontaktudvalget vedr. 1402  
Naturgassekretariatet 1402  
Naturgassektion, Kedel- og Beholderkontor, 1533  
Naturstyrelsen, Skov- og 1605  
Naturvidenskabelige Fakultet (KU), Det 754  
Naturvidenskabelige Forskningsråd, Statens 802  
Naturvidenskabelige Uddannelser, Det Faglige Landsudvalg for de 735  
Naturvidenskaberne, Kommissionen for 800  
Nautisk Afdeling 1869, 1872  
Nautisk Prøvekammer 1362  
Navigationsdirektoratet 1372  
Navigationseksaminatoren i Tønningen 1373  
Navigationsuddannelsesrådet 1374  
Navneforskning ved Københavns Universitet, Institut for 883  
Navneudvalg for Planter, Landbrugsministeriets 1169  
Nazistisk forfølgelse, Ankenævnet iht. Lov 242 af 10.6.1960 vedr. ydelser efter 1474  
Nazistisk forfølgelse, Ankenævnet iht. Lov 242 af 10.6.1960 vedr. ydelser efter 1474  
Nedrustningspolitiske Udvalg, Regeringens Sikkerheds- og 521  
Nedrustningsudvalget 521  
Neksø, Kommissionen vedr. Genopbygningen af Rønne og 1470, 1561  
NEUCC 770  
Nordisk Center for Restaurering i Firenze (Aktionskomiteen), Styrelsen for 899  
Nordiske Oldsager, Det Kgl. Museum for 834  
Nordiske Økonomiske Samarbejds Udvalg, Det 1280  
Nordisk Husholdningshøjskole, Styrelsen for 777  
Nordisk Højskole for Husholdningsvidenskab, Styrelsen for 777  
Nordisk Institut for Folkedigtning, Styrelsen for 881  
Nordisk Kulturkommission. Dansk Afdeling 901  
Nordisk Kunstforbund. Danmarks Sektion 897

- Nordisk Metodik-Komit  for Lev-  
nedsmidler. Den Danske Ko-  
mit  1636
- Nordisk Publiceringsn vn for Huma-  
nistiske Tidsskrifter 811
- Nordisk Samarbejdsn vn for Huma-  
nistisk Forskning 811
- Nordisk Sammenslutning til V rn for  
B rn og Unge 299
- Nordisk Statistisk Sekretariat 1853
- Nordisk Vejteknisk Forbund Dansk  
Afdeling 983
- Norsk Samarbejde, Fondet for  
Dansk- 522
- Northern Europe University Compu-  
ting Center 770
- Notarialkontoret ved K benhavns  
Byret 538
- Noterings- og Indskrivningskon-  
toret 1796
- Nukleare Anl g, Tilsynet med 1398
- Nukleare Br ndselskredsl b, Ud-  
valget vedr. det 1399
- Nunatek 1919
- Nyborg for Fyn og Jylland, Ad-  
miralitetetsretten i 58
- Nybygningsn vn, Fiskerfl -  
dens 1243
- Nyimport r-Afdelingen 1275
- Ny J.L.J., Jordlovsjournal 253
- Nys , Bestyrelsen for Thorvaldsen  
Samlingen p  826
- N ringssager, Kontoret for Kom-  
mune- og 206
- N vn, B rne- og Ungdomsforsorgens  
P dagogiske 1451
- N vn, B rne- og Ungdomsforsorgens  
 konomiske 1450
- N vn, Dansk-Islandsk 1901
- N vn, Det Byggetekniske 1566
- N vnet for Afgift p  Oms tningen af  
St rke Drikke 1761
- N vnet for Apoteksassistents  
Uddannelse mv. 715
- N vnet for Helbredsbed mmelser i  
Tjenestemandssager 1724
- N vnet for Kursus i Samfunds-  
medicin 1682
- N vnet til Behandling af Tvistigheder  
mellem Efg-elever og Praktikvirk-  
somheder (Tvistighedsn vnet) 705
- N vnet til Vurdering af Salgbare  
Apotekerprivilegier 1704
- N vnet vedr. Antidumping- og  
Udligningstold 1766
- N vnet vedr. Autoriserede Gas-,  
Vand- og Sanitetsmestre og Kloak-  
mestre 1575
- N vnet vedr. den Almindelige Om-  
s tningssafgift 1766
- N vnet vedr. Erstatning fra Staten til  
Ofre for Forbrydelser 570
- N vnet vedr. Familiefideikommissers  
Overgang til Fri Ejendom 534
- N vnet vedr. Forbrugsbegr nsende  
Foranstaltninger 1766
- N vnet vedr. Forskellige Forbrugsaf-  
gifter 1765
- N vnet vedr. Merv rdiafgift  
mv. 1767
- N vnet vedr. Oms tningssafgift af  
Forskellige Varer 1765
- N vnet vedr. Oms tningssafgift af  
Motork ret jer 1762
- N vnet vedr. Registreringsafgift af  
Motork ret jer 1762
- N vnet vedr. Svangerskabsafbry-  
delse 539
- N vnet vedr. Varers Tarifiering og  
Varers Ans ttelse til Told-  
v rdis 1759
- N vn for Papir og Tryksager, Sta-  
tens 1714
- N vn for Ulykkesforsikring, Det  
Gr nlandske 1927
- N vn iht. Lov om Forsikringsvirk-  
somhed 1338
- N vn til Ud velse af Kontrol med  
Fiskeriet i Tilfælde af Krig, Fiskeri-  
ministeriets 1235
- N debo, Skovskolen i 1612
- N desekretariatssager 406
- Oberregierungsrat H.C.Korff 1943
- OBS 349
- Odel-Udvalget 1343
- Odontologien, Farmacien og Veteri-  
n rvidenskaben, Det Faglige  
Landsudvalg for de Sundheds-  
videnskabelige Uddannelser,  
herunder L gevidenskaben, 736
- OEEC-Udvalg, Landbrugsmini-  
steriets 1226
- OEECs Stipendieprogrammer, Ud-

- vælgelseskomiteen vedr. NATO's og 809
- Offentlige Aftalenævner for Grønland, Det 1924
- Offentlige Arbejder, Auditøren under Ministeriet for 995
- Offentlige Arbejder, Kontoret/Departementet for 227
- Offentlige Arbejder, Ministeriet for 227, 1953
- Offentlige Lysthaver, Gartneren ved De 1552
- Offentlige Lysthaver, Inspektoratet for De 1552
- Offentlige Stiftelsers Midler, Justitsmin.s Revisionskontor for Skifterne og de 1805
- Offentlige Sygesikring og Lægerne, Landsamarbejdsudvalget vedr. Overenskomster mellem Den 1429
- Offentlig Forsorg (OF), Kontoret for 294
- Ofre for Forbrydelser, Nævnet vedr. Erstatning fra Staten til 570
- Oldnordisk Museum 834
- Oldsager, Det Kgl. Museum for Nordiske 834
- Oldsagskommissionen 834, 1589
- Olieforsyning A/S, Dansk 1400
- Olieforurening, Rådet vedr. Foranstaltninger mod 1641
- Oliefyrr, Justitsministeriets Prøvningsudvalg for 558
- Olienævnet 1389
- Olie og Gasproduktion A/S, Dansk 1400
- Olie og Naturgas, Dansk 1399
- Olierør A/S, Dansk 1400
- Olierørledningsprojektet, Kontaktudvalget vedr. 1402
- Olietanke, Prøvningsudvalget for 1645
- Olieudvalg, Energiministeriets Rådgivende 1390
- Omnibuskørsel, Landsnævnet vedr. 984
- Omnibus og Fragtmandskørsel, Landsnævnet vedr. 984
- Omskolingsudvalget 1528
- Omsætning af Husdyr, Landbrugsministeriets Rådgivende Udvalg vedr. 1223
- Omsætningen af Stærke Drikke, Nævnet for Afgift på 1761
- Omsætningsafgift, Nævnet vedr. den Almindelige 1766
- Omsætningsafgift af Chokolade- og Sukkervarer m.m., Nævnet vedr. 1764
- Omsætningsafgift af Forskellige Varer, Nævnet vedr. 1765
- Omsætningsafgift af Motorkøretøjer, Nævnet vedr. 1762
- Opdragelsesanstalterne, Overinspektionen for 1445
- Operaakademiet 849
- Operaskole, Det Kgl. Teaters 849
- Opgavefordelingsudvalget 917
- Opgavekommissionen for de Lærde Skolers Afgangseksamen 684
- Opgavekommissionen for Mellem-skole- og Realeksamen, Pigeskoleeksamen samt Almindelig Forberedelseseksamen 684
- Opgavekommissionen for Realafdelingen og 9.-10. Klasserne 684
- Opgavekommissionen for Studentereksamen 684
- Ophavsretsrådet 895
- Opkrævningsafd. 1749
- Oplysnings- og Undervisningsarbejdet, Fællesudvalget for Undervisningsmin. og Min. for Kulturelle Anliggender vedr. det Musiske Element i 650
- Oplysningsbureauet for Erhvervene 99
- Oplysningskontor, Bibliotekerne 874
- Oplysningskontoret 480
- Oplysningsvirksomhed, Udvalget vedr. Brændselsbesparende 1390
- Opsparing, SKD VI B, Bunden 380
- Optanter m.fl. 1885, Tyske folketællingskort vedr. 1942
- Optiske Artikler, Interessentskab vedr. 1690
- Opvarmning, Konsulenten ang. Kirkers 1958
- Ordbog, Redaktionen af Dansk-Grønlandsk 1932
- Ordnungspolizei, Befehlshaber der 1945
- Ordrupgårdsamlingen 834
- Organisation Todt, Aalborg 1948

- Orkestre, Udvalget vedr. de danske Landsdels- 846
- Orlogsværftet 24
- Ortopædisk Hospital 1674
- Ostebedømmelser, Statens Smør- og 1203
- Osteeksportudvalg, Landbrugsministeriets 1209
- Osteeksportudvalget 967
- Ostekontrollen, Smør-, Margarine- og 1087
- Ostindisk Journal 1897
- Otte sogne, Ærø og de 474
- Overbestyrelsen for Postvæsenet 1071
- Overbestyrelsen for Telegrafvæsenet 1090
- Overbestyrelseskommissionen for Als og Ærø, Immidiatkommissionen, senere 1882
- Overbevillingsnævnet 1321
- Overdirektoratet for de Kgl. Kunstsamlinger 820
- Overdirektoratet for De Kongelige Haver 1552
- Overenskomster mellem Den Offentlige Sygesikring og Lægerne, Landsamarbejdsudvalget vedr. 1429
- Overenskomstnævnet vedr. Apotekervæsenets Løn- og Arbejdsforhold 1704
- Overflytningsnævnet 1426
- Overformyndieriet 529
- Overfredningsnævnet 1595
- Overingeniøren for Nye Statsbaneanlæg 1033
- Overingeniørkontoret, Baneafdelingen 1033
- Overingeniør ved Nye Sjællandske Statsbaneanlæg 1022
- Overinspektionen for Børneforsorgen 1445
- Overinspektionen for Fængselvæsenet 590
- Overinspektionen for Opdragelsesanstalterne 1445
- Overinspektoratet for de Augustenborgske Godser 468
- Overkommando, Flådens 444
- Overlægen i Psykiatri ved Politiet 567
- Overordentlige Foranstaltninger, Rigsdagsudvalget til Afvikling af de 950
- Overordentlige Invalidefond, Den 1721
- Overordentlige Kommission, Den 949
- Overordentlige Kommission med herunder hørende nævn og udvalg under og efter 1. Verdenskrig, Den 945
- Overordentlige Regeringskommisær for Slesvig, Den 459
- Overordnede Fæsteflønsningskommission, Den 1122
- Overordnede Tiendekommission, Den Kgl. 1124
- Oversagføreren for Hertugdømmet Slesvig 1885
- Overskatteråd 1744
- Overskibsinspektoratet, Statens Skibstilsyn 1357
- Overskibssynet 1360
- Overskyldrådet 1742, 1954
- Overtaksationskommissionen 1626
- Overvejelse af Gymnasieforholdene, Udvalget til 654
- Overvejinspektoratet 973
- Overværgerådet 1448
- Pakhusforvalter, Den Vestindiske 1899
- Papir og Tryksager, Finansmin.s Kommitterede for 1714
- Papir og Tryksager, Statens Nævn for 1714
- Papirudvalg, Handelsministeriets 1265
- Papirudvalget 1282
- Paragraf 2-udvalget, Frugt og Grønt 1221
- Paragraf 2-udvalget, landbrug 1226
- Paragraf 4-udvalget 981
- Parese, Klinikken for Cerebral 1674
- Parfumeafgiftsnævnet 1763
- Paris, Komiteen for Udstillinger i Danmarks Hus i 898
- Parlamentariske kommissioner 30, 66
- Partistøttenævnet 919
- Pastoralseminaret 615
- Patent- og Varemærkevæsenet, Direktoratet for 1308
- Patentankenævnet 1314
- Patentdirektoratet 1308



- Patentkommissionen 1308  
Patentkommissioner, De Særlige 1313  
Patentsager, Indenrigsministeriets 1308  
Patentsager 766, 1308  
Patientklagenævn, Sundhedsvæsenets 1659  
P. C. von Stemanns indberetninger fra Bornholm, Amtmand 935  
Pelagiske Fisk og Industrifisk, Afdelingen for 1250  
Pelsdyr, Afdeling for Forsøg med 1185  
Penedriftskontor 1085  
Pengelovsjournal, SKD VII P 380  
Pengetjenestekontor 1085  
Pensionering og for Invalideforsørgelsen, Bestyrelsen for de Militære Underklassers 1720  
Pensioner ved Jysk-Fynske Bannere 1029  
Pensionsdepartementet, Lønnings- og 400  
Pensionsfonden af 1951, 1893  
Pensionskasse, Børneforsørgens 1452  
Pensionskasse, De Private Fuldstændige Højere Almenskolers 642  
Pensionskasse (Afviklingskassen), De Private Gymnasieskolers 642  
Pensionskasse for Asylbestyrerinder for København og Omegn 1452  
Pensionskassen ved De Sjællandske Jernbaner 1028  
Pensionskontoret 405  
Pensionsordning, Bestyrelsen for Apotekervæsenets 1701  
Pensionsordningen af 1976 1452  
Pensionsvæsen, Ministeriet for Statens Lønnings- og 400  
Permanente Klassificeringsudvalg, Det 1558  
Permanente Voldgiftsret, Den 1494  
Personaledepartementet, Administrations- og 411  
Personaleskole, Kriminalforsørgens 603  
Personel, Direktionen for Armeens 419  
Personregistrering, Afdelingen for 920  
Personregistrering, Sekretariatet for 920  
Personregistreringsrådet 921  
Persontrafikerådet 987  
Perspektivplan I 364  
Perspektivplan II 364  
Pesticider, Institut for Plantepatologi og Institut for 1171  
Pesticider, Slagelse, Analyselaboratorium for 1168  
Pigeskoleeksamen samt Almindelig Forberedelseseksamen, Opgavekommissionen for Mellemskole- og Realeksamen, 684  
Plan- og Metalkontoret 1631  
Planer vedr. Københavnsegnens Grønne Områder, Udvalget til Gennemførelse af 1600  
Plankontoret 1275  
Planktonlaboratoriet 1249  
Planlægnings- og Byfornyelseskontoret 317  
Planlægningsafdelingen, Budget- og 359  
Planlægningsgruppen 364  
Planlægningskontoret 1937-47, Beskæftigelseskontoret/Administrationskontoret/ 309  
Planlægningsrådet for de Højere Uddannelser 652  
Planlægningsrådet for Forskningsgen 804  
Planlægningsudvalget for Gymnasieskolerne 654  
Planstyrelsen 1621  
Plante- og Miljøkontoret 264  
Planteavl- og Husdyrbrugsforsøg, Fællesudvalget for Statens 1188  
Planteavlsforsøg, Statens 1166  
Planteavlslaboratorium, Statens 1166  
Planteavlsstation, Statsskovenes 1609  
Planteavlsudvalg, Statens 1166  
Plantedirektoratet 1170  
Plantekultur, Statens Forsøgsvirksomhed i 1166  
Plantenyhedsnævnet 1168  
Plantepatologi, Institut for 1167  
Plantepatologi og Institut for Pesticider, Institut for 1171  
Plantepatologiske Forsøg, Statens 1171

- Planter, Landbrugsministeriets Navneudvalg for 1169
- Planters Sundhed, Ankenævnet for Afgørelse vedr. 1178
- Planteskoler og Planteskoleartikler, Landbrugsministeriets Tilsyn med 1177
- Plantesundhedsrådet 1178
- Plantesygdomme, Landbrugsministeriets Tilsyn med Smit-somme 1177
- Plantetilsyn, Statens 1177
- Planteværnsafdelingen på Godthåb 1168
- Planteværnscentret 1167
- Plantningsudvalget af 31.12.1940 1610
- Polarcenter, Dansk 1934
- Politiafdelingen under Flygtningead-ministrationen 1480
- Politiet, Overlægen i Psykiatri ved 567
- Politiets Efterretningstjeneste 585
- Politikommandørsager 589
- Politi og Fængsler, Speciallægen i Psykiatri ved Københavns 567
- Politiske Forhandlingsudvalg, Rigs-dagspartierne 518
- Polizeiführer in Dänemark, Der Höhere SS u. 1946
- Polizeigericht, SS u. 1946
- Polizei Wachbataillon 1945
- Polyteknisk Lærestanstalt 743, 764
- Post- og Befordringsvæsenet, Generaldirektoratet for 1071
- Post- og Telegrafmuseum, Dansk 1094
- Post- og Telegrafvæsenet, General-direktoratet for 1071
- Post- og Telegrafvæsenets Eks-peditionskontor 1071
- Postbefordringskontoret 1085
- Postbehandlingskontoret 1085
- Postdriftskontoret 1085
- Postens Frimærkecenter 1087
- Postens Uddannelsescenter 1087
- Postgirokontoret 1093
- Postgirorevisionskontorer 1085
- Postkredse 1086
- Postmuseum, Dansk 1094
- Postrevisionen 1085
- Poststyrelsen 1084
- Posttjenestekontoret 1085
- Postvæsenet, Generaldirektoratet for 1071
- Postvæsenet, Hovedrevisoratet for 1089
- Postvæsenet, Overbestyrelsen for 1071
- Postvæsenets Blanketdepot og Mun-deringsdepot 1088
- Postvæsenets bogholderi 1087
- Postvæsenets (og Telegrafvæsenets) Revision 1089
- Postvæsenets Regnskabsvæsen, Generaldecisoratet for 1089
- Postvæsenets Revisionskontor 1089
- Praktikvirksomheder, Ankenævnet vedr. Læresteder og 706
- Premierministerens Sekretariat 71
- Pressebureau, Valutacentralens 942
- Pressebureauet (Udenrigsmin.) 97
- Pressenævnet 941
- Pressesekretariat, Ministerier-nes 942
- Preussisches Statistisches Landes-amt 1940
- Pris- og Lønnævnet, Det Grøn-landske 1923
- Prisaftaler Indsatte Udvalg, Det ved Lov af 28.4.1931 om 1257
- Prisankenævnet 1263
- Prisdirektoratet 1259
- Priskontrolrådet 1259
- Priskontrolrådets Sekretariat 1259
- Prisnoteringskomiteen 1264
- Prisreguleringskommissionen 949
- Pristalsnævnet 1854
- Privatbanerne, Tilsynet med 993
- Privatbaneudvalget 993
- Private Fuldstændige Højere Almen-skolers Pensionskasse, De 642
- Private Gymnasieskolers Pensions-kasse (Afviklingskassen), De 642
- Private Mellem- og Realskolers Skolesalgsnævnet, De 643
- Private Realskoler, Undervisnings-inspektøren ved de Kommunale og de 677
- Privatister, Eksamenkommissionen til Afholdelse af Almindelig Forbe-redelseksamen for 678
- Privatister, Eksamenkommissionen til Afholdelse af Studentereksamen for 685

- Produktionsmidler til Fiskeriet, Udvalgt til Fordeling af 967  
Produktionsteknisk Kt. 1085  
Produktivitets- og Konsulentudvalget 1298  
Produktivitetsfundsudvalg, Boligministeriets 1563  
Produktivitetsudvalg, Boligministeriets 1563  
Produktivitetsudvalg, Handelsministeriets 1301  
Produktivitetsudvalg, Landbrugsministeriets 1154  
Produktivitetsudvalget vedr. Handel 1301  
Produktivitetsudvalget vedr. Industri og Håndværk 1301  
Produktudviklingsudvalget 1296  
Projekt- og Udviklingssekretariatet 1491  
Projektstyringsudvalg for Informationssystemet for det Danske Naturgasprojekt, Energistyrelsens 1401  
Provinsmuseerne, Nationalmuseets Tilsyn med 821  
Provinsmuseumsnævnet 821  
Provisionelle Husdyrbrugsudvalg, Det 1187  
Provisoriske Regering i Kiel, 1848, Den 1885  
Præparater til Vitaminisering af Margarine, Udvalget til Bedømmelse af 1204  
Præsidentrådet 56  
Præstegårdsudvalg, Kirkeministeriets Sønderjyske 620  
Præstepensionsfondet 618  
Prøjsiske Regering i Slesvig, Den Kgl. 1939  
Prøvekammer, Nautisk 1362  
Prøvekammeret for Skibssly og Kompasser 1363  
Prøvekommission for Filmoperatører, Justitsministeriets 555  
Prøvenævn, Sekretariatet for Teknologirådet og Statens Tekniske 1298  
Prøvenævn, Statens Tekniske 1293  
Prøveudvalget (mellemskoleprøven) 679  
Prøving, Danmarks Gasmateriel 1572  
Prøvning af Stænskærme til Motor-køretøjer, Udvalget til 548  
Prøvning og Justering (Dantest), Dansk Institut for 1288, 1292  
Prøvningsudvalg 1571  
Prøvningsudvalget for Olie-tanke 1645  
Prøvningsudvalg for Oliefyrr, Justitsministeriets 558  
Psykiatrisk Demografi, Institut for 1657  
Psykiatriske Undersøgelsesklínik, Justitsministeriets 567  
Psykiatri ved Københavns Politi og Fængsler, Speciallægen i 567  
Psykiatri ved Politiet, Overlægen i 567  
Psykisk Udviklingshæmmede, Statens Konsulentvirksomhed for 1459  
Psykologi, Det Faglige Landsudvalg for de Samfundsvidenskabelige Fag, herunder de Sociale Uddannelser samt 735  
Psykologiske Uddannelser, Det Faglige Landsudvalg for de Pædagogiske og 735  
Psykopatsager 127  
Psykotekniske Afd. i Randers, Arbejdsdirektoratets 1522  
Psykotekniske Institut, Københavns Kommunes 1509  
Publiceringsnævn for Humanistiske Tidsskrifter, Nordisk 811  
Publikationer, Danmarks Institut for International Udveksling af Videnskabelige 877  
PUFO 1645  
Pædagogik samt Teologien, Det Faglige Landsudvalg for de Humanistiske Fag og 734  
Pædagogiske Bibliotek, Danmarks 783  
Pædagogiske Forsøgscenter, Statens 775  
Pædagogiske Institut, Danmarks 774  
Pædagogiske Nævn, Børne- og Ungdomsforsørgens 1451  
Pædagogiske og Psykologiske Uddannelser, Det Faglige Landsudvalg for de 735  
Pædagogiske Studiesamling, Statens 783  
Radio, Danmarks 1104

- Radio- og TV-Reklamenævnet 1112  
 Radioaktive Stoffer, Justitsministeriets Brandtekniske Konsulent vedr. 559  
 Radionævnet 1109  
 Radiosager 239  
 Radiospredning, Statens 1104  
 Radiostøjnævnet 1103  
 Radios Workshop, Danmarks 865  
 Radioteknisk Tjeneste 1097  
 Radiumstationen 1672  
 Rask-Ørsted Fondet 807  
 Rationalisering af Erhvervsvirksomheder inden for Landbrug, Gartneri og Frugtavl, Landbrugsministeriets Udvalg vedr. Modernisering og 1155  
 Rationaliseringsspørgsmål, Den Kommitterede i 364  
 Rationaliseringsudvalg, Boligmin.s 1563  
 Rationaliseringsudvalg, Det Udvandede 1563  
 Rationaliserings- og gummisager 241  
 Realafdelingen og 9.-10. Klasserne, Opgavekommissionen for 684  
 Realeksamen, Pigeskoleeksamen samt Almindelig Forberedelseksamen, Opgavekommissionen for Mellemskole- og 684  
 Realeksamen for Privatister, Eksamenkommissionen til Afholdelse af Alm. Forberedelseksamen samt Mellemskole- og 678  
 Realkreditinstitutioner, Tilsynet med 1332  
 Realkreditkontoret 1577  
 Realkreditrådet, 1332  
 Realskoler, Undervisningsinspektionen for de Lærde Skoler og de Højere 681  
 Realskoler, Undervisningsinspektøren ved de Kommunale og de Private 677  
 Realskolerne, Undervisningsinspektionen for Mellem- og 677  
 Realskoler Skolesalgsnævnet, De Private Mellem- og 643  
 RECKU 757  
 Redaktionen af Dansk-Grønlandsk Ordbog 1932  
 Redningsjournaler 250  
 Redningsvæsenet 1868  
 Redskabsprøver, Statens (Maskinog) 1153  
 Redskabsudvalg, Statens 1152  
 Refleksglas, Justitsministeriets Udvalg til Godkendelse af 549  
 Refsnæs, Kysthospitalet på 1669, 1674  
 Refugee Organization Mission to Denmark, United Nations International 1485  
 Regenburs samlinger 467, 471  
 Regensen 749  
 Regeringens Beskæftigelsesudvalg, Generalsekretariatet for 1503  
 Regeringens Beskæftigelsesudvalg 1502  
 Regeringens Byrdefordelingsudvalg 917  
 Regeringens Fællesmarkedsudvalg 103, 495  
 Regeringens Røde Kors-Udvalg 1982 495  
 Regeringens Sikkerheds- og Nedrustningspolitiske Udvalg 521  
 Regering i Kiel, 1848, Den Provisoriske 1885  
 Regeringskomiteen 607  
 Regeringskommissionen af 3.4.1848 for Hertugdømmet Slesvig 1880  
 Regeringskommissær for Holsten og Lauenborg, Den Danske 476  
 Regeringskommissær for Slesvig, Den Overordentlige 459  
 Regeringsudvalg 78  
 Regeringsudvalget for Civilt Beredskab 931  
 Regeringsudvalget for Teknisk Bistand 513  
 Regionale Edb-Center ved Danmarks Tekniske Højskole, Det 770  
 Regionale Edb-Center ved Københavns Universitet, Det 757  
 Registertilsynet 543  
 Registrerings- og Skibsmålingsbureauet 1353  
 Registreringsafgift af Motorkøretøjer, Nævnet vedr. 1762  
 Registreringsnævnet 1684  
 Regnskaber, Konsulenten for Kommunernes Sociale 298  
 Regnskaber, Reviderede 1818  
 Regnskaber, Sømilitære 1825

- Regnskaber vedr. de tyske forbundstropper i Slesvig 1849 1886
- Regnskabs- og Revisionsafdeling, Beskæftigelsescentralens 312
- Regnskabsdirektorat, Statens 1720
- Regnskabsføreren for Civil Værnepligt 922
- Regnskabskursus, Centraladministrationens 1716
- Regnskabsteknisk Kontor 1720
- Regnskabsvæsen, Generaldecisoratet for Postvæsenets 1089
- Reichsbevollmächtigte in Dänemark, Der 1945
- Reichsstelle für Tiere u. tierische Erzeugnisse, Kopenhagen 1948
- Rejseafdelingen 587
- Rejsebureau, Statsbanerens 1007
- Reklamebureau, Statens Annonce- og 1711
- Reklamenævnet 1691
- Rekruttering, Den Vestindiske 1899
- Rekrutteringskontoret 1899
- Rektorat for Roskilde Universitetscenter, Det Eksterne 760
- Rektorforsamling, Seminariernes 773
- Rektorkollegiet 730
- Renere Teknologi, Kontoret for Genanvendelse og 1631
- Renere Teknologi, Kt. for 1632
- Rentelettelser mv. i Sønderjylland, Udvalget vedr. 1794
- Rentetilskudskontoret 256
- Reparation Agency, Danmarks Delegation ved The Inter-Allied 1349
- Repræsentantskab, Indvandrerens 1488
- Repræsentationer i udlandet 497
- Research Coordination Agency, Formandskabet for European 812
- Reservatudvalg, Statsskovvæsenets 1612
- Reservatudvalg, Vildtforvaltningsrådets 1615
- Reservefond, St. Croix' Kolonialkasses 1799
- Reservefond, St. Thomas' Kolonialkasses 1799
- Reservefonden 1798
- Reservepensionsfond, Statsbanernes 1799
- Restaurering i Firenze (Aktionskomiteen), Styrelsen for Nordisk Center for 899
- Rets- og Statsvidenskabelige Fakultet (KU), Det 753
- Retsinformation, Sekretariatet for 545
- Retsinformationsrådet 545
- Retslægerådet 566
- Retsordenen på Havet, Det Rådgivende Udvalg vedr. 495
- Retsplejekontoret 120
- Retsplejereformkontoret 114
- Retsplejerådet 563
- Retsplejeudvalget 562
- Retsveterinærrådet 1192
- Revalidering, Samordningsudvalget vedr. 1442
- Revalidering og Forsorg, Direktoratet for 1412
- Revalideringsafdeling, Invalideforskringsrettens 1441
- Revalideringsinstitutioner, Udvalget vedr. 1442
- Revalideringskontoret 297
- Revalideringsnævnet 1441
- Reviderede regnskaber 1818
- Revision, Postvæsenets (og Telegrafvæsenets) 1089
- Revision af Basislinjesystemet 1978, Det Interministerielle Udvalg til Overvejelse af en evt. Udvidelse af Danmarks Søterritorium og 495
- Revisionsafdeling, Beskæftigelsescentralens Regnskabs- og 312
- Revisionsafdeling, Departementet for Told- og Forbrugsafgifters 1809
- Revisionsafdeling, Direktoratet for Toldvæsenets 1809
- Revisionsdepartement, 1. 1804
- Revisionsdepartement, 2. 1809
- Revisionsdepartementerne 1813
- Revisionsdepartementet for Kongeriget 1804
- Revisionskommissionen iht. Kornloven af 20.3.1918 953
- Revisionskommissionen iht. lov af 29.3.1867 ang. en ny Skyldsætning af Jorderne på Færøerne, Taksationskommissionen og 1935

- Revisionskontor, Finansmin.s  
Alm. 1808
- Revisionskontor, Indenrigs-  
min.s 1805
- Revisionskontor, Islandske Departement-  
s 1805
- Revisionskontor, Postvæsenets 1089
- Revisionskontor, Udskrivnings-  
væsenets 124
- Revisionskontor for Skifterne og de  
Offentlige Stiftelsers Midler,  
Justitsmin.s 1805
- Revisionsrådet 1788
- Revisionsudvalget for Tyske Be-  
taling 1344
- Revisionsvæsen, Armeens 428
- Revisoreksamenkommission-  
en 1316
- Revisorkommissionen 1316
- Revisornævnet 1317
- RFI 1698
- Ribe Dige, Udvalget vedr. For-  
stærkning af 1055
- Rigsadvokaten 570
- Rigsantikvarens Fortidsmindeforvalt-  
ning 1589
- Rigsbibliotekarembetet 865, 871
- Rigsdagens Grønlandsudvalg 1910
- Rigsdagens og Folketingets arki-  
ver 23
- Rigsdagens Udvidede Grønlandsud-  
valg 1910
- Rigsdagspartierne Politiske For-  
handlingsudvalg 518
- Rigsdagspartierne Sønderjyske  
Udvalg 518
- Rigsdagssager 213
- Rigsdagsudvalget til Afvikling af de  
Overordentlige Foranstaltning-  
er 950
- Rigshospitalet 1673
- Rigshospitalets Jordemoder-  
skole 1675
- Rigsmyndighedernes arkiver 21
- Rigspolitechefen 573
- Rigsprototypeudvalget 1289
- Rigsretten 55
- Rigsrevisionen 1816
- Rigsrådssager 224
- Risø, Forsøgsanlæg 1396
- RJ, Redningsjournaler 250
- Rom, Det Danske Institut i 900
- Rosenborg, De Danske Kongers  
Kronologiske Samling på 829
- Roskilde, Forsøgsstationen i 1167
- Roskildebanelen, Taksationskommissio-  
nen vedr. 990
- Roskilde Universitetscenter, Det  
Eksterne Rektorat for 760
- Roskilde Universitetscenter, Tilsyns-  
rådet for 761
- Rottebekæmpelse, Landsudvalget  
for 1638
- Rusmiddelforskningsinitiativet 1698
- Rutebil- og motorsager 235
- Rutebilafdelingen 1014
- Rüstungsstab Dänemark 1949
- Rødby Købstadskommune, Admini-  
strationsudvalget vedr. 918
- Røde Kors-Udvalg 1982, Regerin-  
gens 495
- Rønhave, Forsøgsstationen i 1167
- Rønne og Neksø, Kommissionen  
vedr. Genopbygningen af 1470,  
1561
- Røntgenartikler, Interessentskab  
vedr. 1690
- Råd, Det Erhvervsøkonomi-  
ske 1283, 1690
- Råd, Det Etiske 1660
- Råd, Det Forebyggelsespoliti-  
ske 1696, 1698
- Råd, Det Økonomiske 1728
- Råd, Åndssvageforsorgens Centrale  
Vejledende 1462
- Rådet for Dyreforsøg 543
- Rådet for Fritidsundervisning for  
Voksne 659
- Rådet for Ingeniøruddannel-  
serne 763
- Rådet for Kraft og Varmeforsy-  
ning 1389
- Rådet for Social og Sundhedsud-  
annelserne 715
- Rådet for Større Færdssikker-  
hed 552
- Rådet for Trafiksikkerhedsforsk-  
ning 554
- Rådet for Uddannelse og Erhvervs-  
vejledning 1524
- Rådet for Uddannelsesstøtten 645
- Rådet for Ulandsforskning 514
- Rådet vedr. Foranstaltninger mod  
Oliefurening 1641

- Rådet vedr. Genanvendelse og Mindre Forenende Teknologi 1634
- Råd for Lægers Videreuddannelse, Det Centrale 1681
- Rådgivende EF-Udvalg, Fiskeriministeriets 1239
- Rådgivende Energiforskningsudvalg, Det 1392
- Rådgivende Fiskeriudvalg, Fiskeriministeriets 1235
- Rådgivende Fjernvarmeudvalg, Energistyrelsens 1392
- Rådgivende Gasudvalg, Det 1572
- Rådgivende Krydsningsudvalg, Det 981
- Rådgivende Materialegodkendelsesudvalg, Det 1573
- Rådgivende Olieudvalg, Energiministeriets 1390
- Rådgivende Udvalg af 15.1.1921, Det 949
- Rådgivende Udvalg til Bevarelse af Kontakten med Frihedsbevægelsens Organer, Det 1473
- Rådgivende Udvalg vedr. Danmarks Erhvervsmæssige Forbindelse med Andre Lande 1961, Det 495
- Rådgivende Udvalg vedr. Færøerne, Det 1937
- Rådgivende Udvalg vedr. Landøkonomiske Bevillinger, Landbrugsministeriets 1159
- Rådgivende Udvalg vedr. Omsætning af Husdyr, Landbrugsministeriets 1223
- Rådgivende Udvalg vedr. Retsordenen på Havet, Det 495
- Rådgivende Udvalg vedr. Samfundsforskning i Grønland, Det 1930
- Rådgivende Udvalg vedr. Tilskud til Vedvarende Energikilder, Energistyrelsens 1393
- Rådgivende Udvalg vedr. Ungdomsarbejdsløshed mv., Arbejdsministeriets 1520
- Rådgivningscenter, Skejby, Landbrugets 1168
- Råstoffer i Grønland, Fællesrådet vedr. Mineralske 1917
- Råstoffer i Grønland, Styringsudvalget vedr. Mineralske 1917
- Råstofforvaltningen for Grønland 1916
- Salg af Apoteker, Voldgiftsnævnet vedr. 1704
- Salgbare Apoteksprivilegier, Afviklingskassen for 1700
- Saltnevnet 960
- Samarbejdsudvalg, Centralrådet for Statens 1725
- Samarbejdsudvalg 29
- Samarbejdsudvalget 1069
- Samarbejdsudvalget for Ejendomsdata 1581
- Samarbejdsudvalget vedr. Fiskerierhvervet i Grønland 1926
- Samarbejdsudvalget vedr. Ikke-Tyske Flygtninge 1486
- Samarbejdsudvalget vedr. Internationalt Hjelpearbejde 512
- Samfundsforskning i Grønland, Det Rådgivende Udvalg vedr. 1930
- Samfundsforskning i Grønland, Udvalget for 1930
- Samfundsmedicin, Nævnet for Kursus i 1682
- Samfundsvidenskabelige Fag, herunder de Sociale Uddannelser samt Psykologi, Det Faglige Landsudvalg for de 735
- Samfundsvidenskabelige Fakultet (KU), Det 753
- Samfundsvidenskabelige Forskningsråd, Statens 802
- Samfundsvidenskabelige og de Sociale Uddannelser, Det Faglige Landsudvalg for de 735
- Samfundsvidenskaberne, Kommissionen for 800
- Sammenslutning til Værn for Børn og Unge, Nordisk 299
- Samordningsudvalget for Den Statlige Ejendomsforvaltning 1557
- Samordningsudvalget (Telefontilsyn) 1069
- Samordningsudvalget (Tøndermarsken) 1146
- Samordningsudvalget vedr. Revalidering 1442
- Samråd, Frihedsbevægelsens 1473
- Samråd 1277
- Samvirkerådet for Dansk Kulturarbejde i Udlandet 903



- Sandmoseudvalget 1618  
 Sanerings- og Byfornyelseskon-  
 toret 1577  
 Saneringslån til Landbrugere i Søn-  
 derjylland, Bevillingsudvalget  
 for 1794  
 Saneringsnævnet 1579  
 Sanginspektøren 665  
 SBI 1567  
 Scandinavian Foundation for Dan-  
 marks vedkommende, Komiteen til  
 Vejledning for The American 806  
 SDJ, Sønderjysk Domænejour-  
 nal 253  
 Security and Cooperation in Europe  
 1975, Det Interministerielle Udvalg  
 til Opfølgning af Conference  
 on 495  
 Seed Testing Association, Inter-  
 national 1176  
 Seismisk Afdeling 1870  
 Sejlskibs-nævnet 1381  
 Sekretariat, Apotekerfondens 1699  
 Sekretariat, Arbejdsmarkedspoliti-  
 ske 312, 1507  
 Sekretariat, Budgetdepartemen-  
 tets 350  
 Sekretariat, Finansministeriets 350  
 Sekretariat, Priskontrolrådets 1259  
 Sekretariat, Velfærdsrådets 1369  
 Sekretariat ("Administrationen"),  
 Jordlovsudvalgets 1131  
 Sekretariatet for Arbejdsmarkedsud-  
 dannelserne 1526  
 Sekretariatet for Civilt Bered-  
 skab 931  
 Sekretariatet for De Sociale Højsko-  
 ler 788  
 Sekretariatet for Efg-Uddannel-  
 serne 699  
 Sekretariatet for Handicapåret  
 1981 1456  
 Sekretariatet for Jordbundsclassifi-  
 cering 1126  
 Sekretariatet for Personregistre-  
 ring 920  
 Sekretariatet for Retsinforma-  
 tion 545  
 Sekretariatet for Sortsafprøv-  
 ning 1168  
 Sekretariatet for Teknologirådet og  
 Statens Tekniske Prøvenævn 1298  
 Sekretariatet for Uddannelsesrådet for  
 Ikke-Faglærte 1526  
 Sekretariatet vedr. Uddannelses-  
 mæssige Foranstaltninger mod  
 Arbejdsløshed 691  
 Sekretariat for Sikkerhedsfremmende  
 Vejforanstaltninger 975  
 Sekretariats- og Budgetkontor,  
 Finansministeriets 350  
 Seks-mandsudvalget 1891  
 Sektorplanudvalg, Boligministeri-  
 ets 1565  
 Sektorrådet for de Fortsatte Skoleud-  
 dannelser 655  
 Sektorrådet for de Videregående  
 Uddannelser 653  
 Sektorrådet for Grundskolen  
 mv. 656  
 Sektorrådet for Ungdoms- og Vok-  
 senundervisning mv. 657  
 Sektorudvalg, Miljøministeri-  
 ets 1627  
 Selskabsstyrelsen, Erhvervs-  
 og 1324  
 Seminariefonden 745  
 Seminarierne, Direktoratet for Folke-  
 skolen og 674  
 Seminarierne, Statskonsulenten for  
 Folkeskolen og 672  
 Seminariernes Rektorforsamling 773  
 Seminarierådet 773  
 Seruminstitut, Statens 1663  
 Seruminstitut, Tilsynsrådet for Sta-  
 tens 1663  
 Serumlaboratorium, Højsko-  
 lens 1194  
 Serumlaboratorium, Statens Veteri-  
 nære 1194  
 Servicefagene, Erhvervsuddannelses-  
 udvalget for 701  
 Sicherheitspolizei u. des Sicherheits-  
 dienstes, Befehlshaber der 1946f.  
 SIFA 1537  
 Sikkerheds- og Nedrustningspolitiske  
 Udvalg, Regeringens 521  
 Sikkerhedsfremmende Vejforanstalt-  
 ninger, Sekretariat for 975  
 Sikkerhedsorganisation SIO, Be-  
 driftssundhedstjeneste BST og  
 Branchesikkerhedsråd BSR, Kon-  
 tor for 1533  
 Sikkerhedsråd, Søsportens 1362

- Sikringsstyrelsen 1425  
Silkeborgkontoret 933  
Silstrup, Forsøgsstationen i 1167  
Sindssygehospitaller, Tilsynsrådet for Statens 1668  
Sindssygehospitaller, Direktoratet for Statens 1666  
SIO, Bedriftssundhedstjeneste BST og Branchesikkerhedsråd BSR, Kontor for Sikkerhedsorganisation 1533  
Sjællandske Distrikt, Baneforvaltningen 1033  
Sjællandske Distrikt, Maskinforvaltningen 1038  
Sjællandske Jernbaner, Pensionskassen ved De 1028  
Sjællandske Jernbaneselskab, Det 996, 1953  
Sjællandske Statsbaneanlæg, Overingeniør ved Nye 1022  
Sjællandske Statsbaner 996  
Skadedyrafdeling, Teknologisk Institut 1172  
Skadedyrlaboratorium, Statens 1172  
Skadesforsikringsnævnet 1338  
Skaldyr, Afdelingen for Konsumfisk og 1250  
Skat, Konsulenter i Udvikling og Planlægning af Direkte 369  
Skatte- og Afgiftsstyrelsen 1755  
Skattedepartementet 366  
Skattedepartementets Tilforordnede i De Sønderjyske Landsdele 1756  
Skatteefterbetaling, SKD IV E 382  
Skattelovrådet 1757  
Skatteministeriet 399  
Skatter og Afgifter, Ministeriet for 398  
Skatteråd 1744  
Skattesager, Kontoret for 374  
Skattesager, Kontoret for Slesvigske 375  
Skattesager og Stempelsager, Kontorerne for 366  
Skattestyrelsen, Told- og 1753, 1770  
Skattevæsen, Generaldecisoratet for det Direkte 1804  
Skattevæsen, Generaldecisoratet for det Indirekte 1809  
Skattevæsenet, Generaldirektoratet for 366  
Skattevæsenets toldkontorer, Generaldirektoratet for 383  
Skejby, Landbrugets Rådgivningscenter, 1168  
Skibsfartsnævnet 1385  
Skibsllys og Kompasser, Prøvekammeret for 1363  
Skibsmaskinenævnet 1356  
Skibsmålingsbureauet, Registrerings- og 1353  
Skibsregistrator 1353  
Skibsregistreringskontoret i København 1353  
Skibsregistret 1353  
Skibstilsyn, Direktoratet for Statens 1357  
Skibstilsyn: Overskibsinspektoret, Statens 1357  
Skibstilsynsrådet, Arbejdsmiljøudvalget under 1371  
Skibstilsynsrådet 1361  
Skifterne og de Offentlige Stiftelsers Midler, Justitsmin.s Revisionskontor for 1805  
Skolebibliotekskonsulenten 671  
Skolebyggeri, Koordineringsudvalget for 640  
Skoledepartementet 140  
Skolefond, Det Lærde Skolevæsen, Den Almindelige 744  
Skolefærdselsudvalget 550  
Skolekontoret 140  
Skolekøkkeninspektøren 670  
Skolekøkkenundervisningen, Tilsynsførende med 670  
Skolelærer- og Skolelærerindeksamenskommissionen 772  
Skolelærernes enkeforsørgelse 141, 167  
Skolemuseum, Dansk 783  
Skolen for Klinikassistenter og Tandplejere i København 716  
Skoler, De Forenede 676  
Skolernes Filmcentral 853  
Skolerådet for den Tekniske Undervisning 718  
Skolerådet for de Tekniske Skoler 718  
Skolerådet for Maskinist- og Maskinmesteruddannelsen 726  
Skolesalgnavn, De Private Mellem- og Realskolers 643  
Skolesekretariatet 140  
Skoleskib "Danmark", Statens 1374  
Skoleuddannelser, Sektorrådet for de Fortsatte 655

- Skoleuddannelser, Uddannelsesrådet for de Fortsatte 655
- Skoleudvalg, Dansk Kulturfilms 854
- Skolevæsen i Sverige, Kommissionen for det Højere Danske 1478
- Skov- og Naturstyrelsen 1605
- Skovarbejdskolen i Gribskov 1612
- Skovbrugsmuseet, Jagt- og 1613
- Skovdirektørens embedsarkiv 1604
- Skovfogedelevers Uddannelse, Kommissionen til 1611
- Skovfrø og Planter, Statens Herkomstkontrol med 1609
- Skovjournal/Skovdomænejournal (SKDJ) 253
- Skovnævn, Statens 1605
- Skovregnskaber 1824
- Skovreguleringen, Direktoratet for Statskovbruget, 1607, 1957
- Skovskolen i Nødebo 1612
- Skovskolerådet 1611
- Skovstyrelsen 1605
- Skulptursamling, Den Kgl. 832
- Skulpturværkers Støbning, Udvalget vedr. Metalfordeling til 906
- Skyldrådene 1742
- Skyldsætning af Jorderne på Færøerne, Taksationskommissionen og Revisionskommissionen iht. lov af 29.3.1867 ang. en ny 1935
- Skødeklausejendomme, Indenrigsministeriets Afviklingskommissioner for 938
- Skønlitterære Forfattere, Det Stående Rådgivende Udvalg vedr. Uddeling af Statsstøtte til 888
- Slagelse, Analyzelaboratorium for Pesticider, 1168
- Slagteri- og Konserverlaboratorium, Landbrugsministeriets 1190
- Slagterilaboratoriet, Mejeri- og 1191
- Slagterilaboratorium, Den Kgl. Veterinær- og Landbohøjskoles 1190
- Slesvig, Centralkassen for Hertugdømmet 1883
- Slesvig, Den Blandede Bestyrelseskommission for Hertugdømmet 459
- Slesvig, Den Kgl. Prøjsiske Regering i 1939
- Slesvig, Den Kongelige Kommissarius for Stænderforsamlingen i Hertugdømmet 1884
- Slesvig, Den Overordentlige Regeringskommissær for 459
- Slesvig, Ministeriet for Hertugdømmet 459
- Slesvig, Oversagføreren for Hertugdømmet 1885
- Slesvig, Regeringskommissionen af 3.4.1848 for Hertugdømmet 1880
- Slesvig, Undersøgelseskommissionen af 22.4.1848 for Hertugdømmet 1881
- Slesvig 1849, Regnskaber vedr. de tyske forbundstropper i 1886
- Slesvigske Skattesager, Kontoret for 375
- Slesvigske Toldkontor 387
- Slesvigske Toldrevisionskontor 1813
- Slots- og Ejendomsstyrelsen 1555
- Slotsforvaltning, Christiansborg 1556
- Slotte og Haver, De Kgl. 1553
- Sløjdhøjskole, Esbjerg 780
- Sløjdingspektøren 665
- Sløjdlærerskole, Askov 780
- Sløjdlærerskole, Dansk 780
- Sløjdundervisningen, Tilsynet med 665
- Smitsomme Plantesygdomme, Landbrugsministeriets Tilsyn med 1177
- Smitsomme Sygdomme hos Ferskvandsfisk, Landbrugsministeriets Udvalg til Bekæmpelse af 1252
- Smør, af 4.6.1934, Markedsreguleringsudvalget, 1206
- Smør-, Margarine- og Ostekontrol-len 1087
- Smør- og Margarinekontrollen 1087
- Smør- og Ostebedømmelser, Statens 1203
- Smørafgiftskontoret 1210
- Smørafgiftsudvalg, Landbrugsministeriets 1210
- Smørbedømmelser, De Lovbefalede 1203
- Smørbedømmelser, Statens 1203
- Smørreksportudvalg, Landbrugsministeriets 1206
- Smørreksportudvalget 964
- Smørkontingentudvalget 1206
- Smørmærketilsyn, Statens 1199
- Smørnotering, Udvalg ang. 1206
- Smør og Æg m.m., Statskontrollen med 1087
- Smørordningskontoret 1212

- Smørordningsudvalg, Landbrugsministeriets 1211  
Smørordningsudvalg 1210  
Smørreguleringsudvalg, Landbrugsministeriets 1206  
SNU 521  
Sociale Ankestyrelse, Den 1415  
Sociale Arbejde, Kontaktudvalget til det Frivillige 1420  
Sociale Højskole i Kbh., Den 789  
Sociale Højskoler, Bestyrelsen for De 788  
Sociale Højskoler, Sekretariatet for De 788  
Sociale Regnskaber, Konsulenten for Kommunernes 298  
Sociale Særforsorg, Direktøren for den 289  
Sociale Særforsorg, Økonomiinspektøren under Direktøren for den 295  
Sociale Uddannelser, Det Faglige Landsudvalg for de Samfundsvidenskabelige og de 735  
Socialforskningsinstituttet 1416  
Socialkontoret 293  
Socialministeriet 287  
Socialministeriets Arbejdsudvalg 1497  
Socialministeriets Ferieudvalg 1543  
Socialministeriets Forbindelseskantor vedr. Dansk-Tysk Socialforskning 1427  
Social og Sundhedsuddannelserne, Rådet for 715  
Socialpolitiske Udvalg, Det 1412  
Socialpædagogisk Center i København 1420  
Socialreformsekretariatet 1972-76 298  
Socialrådet 1411  
Socialstyrelsen 1413  
Socialstyrelsens Konsulent vedr. Forsorghjem 1419  
Socialt Tidsskrift 1416  
Sognekommunal Grundskyld, Dispensationsnævnet vedr. 912  
Sortsafprøvning, Sekretariatet for 1168  
Sorø Akademi, Stiftelsen 644  
Sorø Akademi 742  
Sparefond, Bestillingsmændenes 1798  
Sparekasser, Tilsynet med Banker og 1333  
Sparekassetilsynet 1327  
Specialarbejdere, Uddannelsesrådet for Ikke-Faglærte Arbejdere/ 1526f  
Specialinspektionen for Grønland 1537  
Specialinspektionen vedr. Militære Anlæg 1537  
Specialistnævnet 1682  
Specialiteter, Kontrollaboratoriet for Medicinske 1686  
Specialitetskontrollen 1686, 1699  
Specialitetsnævnet 1684  
Specialkonsulentordning for Bevægelseshandicap, Den Statslige 1459  
Specialkonsulentordning for Blinde, Den Statslige 1457  
Specialkonsulentordning for Døve og Svært Tunghøre, Den Statslige 1458  
Specialkonsulentordning for Tunghøre og Døvblevne, Den Statslige 1458  
Specialkonsulentordning for Udviklingshandicap, Den Statslige 1459  
Speciallægen i Psykiatri ved Københavns Politi og Fængsler 567  
Specialundervisningen, Inspektøren for 671  
Specielle Kørselsordninger, Udvalget vedr. de 987  
Spildevandskontaktudvalget 1642  
Spildevandskontoret, Vandløbs- og 1632  
Spiritus, Vurderingsnævnet vedr. Tillægsafgift på 1761  
Sportelregnskaber 1824  
Sprog, Udvalget til Fremme af Dansk 1890  
Sprøgnævn, Dansk 883  
Sprængstofsager, Justitsministeriets Konsulent i 557  
SS-Ersatzkommando Dänemark, Apenrade 1947  
SS u. Polizeiführer in Dänemark, Der Höhere 1946  
SS u. Polizeigericht 1946  
St. Croix, Immigrationsfonden for 1798

- St. Croix' Kolonialkasses reservefond 1799
- St. Thomas' Kolonialkasses reservefond 1799
- Stab, Flådens 444
- Stab, Marineministeriets 444
- Stabiliseringslånjournal, SKD VI S 380
- Stads- og Statsgardejen 1287
- Standardiseringskommission, Dansk 1273
- Standardiseringslaboratoriet 1684, 1688
- Standardiseringsråd, Dansk 1273
- Standardvedtægtsudvalget 1497
- Statens Almindelige Videnskabsfond 800
- Statens Annonce- og Reklamebureau 1711
- Statens Arealer ved Hirtshals og Hanstholm, Udvalget ang. Administrationen af 1053
- Statens Biavlsforsøg 1190
- Statens Bibliotek og Trykkeri for Blinde 1465
- Statens Biblioteksskole 872
- Statens Bibliotekstilsyn 869
- Statens Bibliotekstjeneste 871
- Statens Bilinspektion 128
- Statens Biltilsyn 546
- Statens Bisygdomsnavn 1197
- Statens Blindevæsen, Administrationen af 1463
- Statens Brandinspektion 560
- Statens Brandskole 560
- Statens Brødkornadministration 953
- Statens Byggeforskningsinstitut 1567
- Statens Bygningsdirektorat 1943-52 313
- Statens Bygningsfredningsfond 1591
- Statens Bygningsråd 1556
- Statens Civile Luftværn 924
- Statens Ekspropriationer i Jylland, Kommissarius ved 992
- Statens Ekspropriationer på Øerne, Kommissarius ved 992
- Statens Fastlandskuludvalg 959
- Statens Filmcensur 852
- Statens Filmcentral 857
- Statens Fjerkrådvalg 1189
- Statens Foderstofkontrol 1162
- Statens Fordelingskontor for Benzol og Benzol fra det Sydlige Udland 957
- Statens Forligsinstitution i Arbejdsstridigheder 1493
- Statens forskningsråd 802
- Statens Forstlige Forsøgsvæsen 1608
- Statens Forstlige Kåringsudvalg 1610
- Statens Forsøgsgårde Favrholt og Trollesminde 1181
- Statens Forsøgsmejeri 1184
- Statens Forsøgsvirksomhed i Grønland, Det Jordbrugsfaglige Udvalg for 1926
- Statens Forsøgsvirksomhed i Plante-kultur 1166
- Statens Grundforbedringsudvalg/-væsen 1147
- Statens Gymnastikinstitut 789
- Statens Gårde ved Hillerød, Udvalget vedr. Driften af 1182
- Statens Gårdudvalg 1182
- Statens Heraldiske Konsulent 885
- Statens Herkomstkontrol med Skovfrø og Planter 1609
- Statens Hjælpemiddelcentral for Blinde 1466
- Statens Hulkort- og Automationsvæsen, Tilsynsrådet for 1718
- Statens Hulkortcentral 1717
- Statens Humanistiske Forskningsråd 802
- Statens Husdyrbrugsforsøg 1186
- Statens Husdyrbrugsforsøgs Bestyrelse 1187
- Statens Husdyrbrugsudvalg 1187
- Statens Husholdningsråd 1268
- Statens Hørecentraler. Laboratoriet for Teknisk-Audiologisk Forskning 1469
- Statens Håndarbejds kursus 778
- Statens Indkøb, Direktoratet for 1714
- Statens Information 1711
- Statens Informationskontor 1711
- Statens Informationstjeneste 1711
- Statens Institut for Arbejdshygiejne 1537
- Statens Institut for Strålehygiejne 1688
- Statens Isbrydnings- og Ismeldingstjeneste 1364
- Statens Istjeneste 1364

- Statens Jordbrugs- og Veterinærvidenskabelige Forskningsråd 802  
Statens Jordbrugstekniske Forsøg 1153  
Statens Jordbrugstekniske Udvalg 1152  
Statens Jordbrugsøkonomiske Institut 1156  
Statens Jordlovsudvalg 1127  
Statens Komité til Understøttelse af Bogsamlinger 867  
Statens Kommitterede i Byplansager 1623  
Statens Kommitterede i Indkøbspørgsmål 1714  
Statens Kommitterede i Luftfartssager 1056  
Statens Konfektion 1859  
Statens Konsulentvirksomhed for Blinde 1457  
Statens Konsulentvirksomhed for Døve og Svært Tunghøre 1458  
Statens Konsulentvirksomhed for Psykisk Udviklingshæmmede 1459  
Statens Konsulentvirksomhed for Tunghøre og Døvblevne 1458  
Statens Konsulentvirksomhed for Vanføre 1459  
Statens Kontor for Typegodkendelse af Motordrevne Køretøjer 546  
Statens Kontrol med Ædle Metaller 1287  
Statens Kornkontor 1215  
Statens Krigsfangelejre 607  
Statens Kulfordelingsudvalg 959  
Statens Kunstfond 890  
Statens Kunsthistoriske Fotografisamling 837  
Statens Kunstmuseumsnævn 822  
Statens Kursus for Formningslærere 779  
Statens Kursus i Håndarbejde 778  
Statens Kursus til Uddannelse af Håndgerningslærerinder 778  
Statens Landvindingsudvalg 1141  
Statens Levnedsmiddelinstitut 1637  
Statens Ligningsdirektorat 1748  
Statens Ligningsdirektorat, Afdeling for Vurdering af Fast Ejendom 1955  
Statens Lokalmuseumstilsyn 821  
Statens Luftfartsvæsen, Direktoratet for 1056  
Statens Lægevidenskabelige Forskningsråd 802  
Statens Lærerhøjskole 781  
Statens Lærerkursus 781  
Statens Lånefond for Erhvervsforskning 1295  
Statens Marskforsøg 1167  
Statens (Maskin- og) Redskabsprøver 1153  
Statens Materialprøveråd 1293  
Statens Mejeri- og Husdyrbrugsforsøg, Fællesudvalget for 1188  
Statens Mejeri- og Husdyrbrugsudvalg 1187  
Statens Mejeriforsøg 1184  
Statens Mejeriudvalg 1183  
Statens Mergeludvalg 1148  
Statens Metrologiråd 1291  
Statens Museum for Kunst 830  
Statens Museumsnævn 822  
Statens Musikråd 847  
Statens Naturfrednings- og Landskabskonsulent 1601  
Statens Naturvidenskabelige Forskningsråd 802  
Statens Nævn for Papir og Tryksager 1714  
Statens Planteavls- og Husdyrbrugsforsøg, Fællesudvalget for 1188  
Statens Planteavlsforsøg 1166  
Statens Planteavlskontor 1166  
Statens Planteavlslaboratorium 1166  
Statens Planteavlsudvalg 1166  
Statens Planteatologiske Forsøg 1171  
Statens Plantetilsyn 1177  
Statens Pædagogiske Forsøgscener 775  
Statens Pædagogiske Studiesamling 783  
Statens Radiospredning 1104  
Statens Redskabsudvalg 1152  
Statens Regnskabsdirektorat 1720  
Statens Samarbejdsudvalg, Centralrådet for 1725  
Statens Samfundsvidenskabelige Forskningsråd 802  
Statens Seruminstitut, Tilsynsrådet for 1663  
Statens Seruminstitut 1663  
Statens Sindssygehospitaler, Tilsynsrådet for 1668

- Statens Sindsygehospitaler, Direktoratet for 1666  
 Statens Skadedyrlaboratorium 1172  
 Statens Skibstilsyn, Direktoratet for 1357  
 Statens Skibstilsyn: Overskibsinspektoratet 1357  
 Statens Skoleskib "Danmark" 1374  
 Statens Skovnævn 1605  
 Statens Smør- og Ostebedømmelser 1203  
 Statens Smørbedømmelser 1203  
 Statens Smørmærketilsyn 1199  
 Statens Sundhedsvidenskabelige Forskningsråd 803  
 Statens Sømandsskoler 1375  
 Statens Teaterskole 841  
 Statens Tegnelærerkursus 779  
 Statens Teknisk-Videnskabelige Fond 799  
 Statens Teknisk-Videnskabelige Forskningsråd 802  
 Statens Tekniske Prøvenævn, Sekretariatet for Teknologirådet og 1298  
 Statens Tekniske Prøvenævn 1293  
 Statens Teleråd 1099  
 Statens Teletjeneste 1099  
 Statens Tilsynsførende med Husholdningsskoler 668  
 Statens Trykkeri og Bibliotek for Blinde 1465  
 Statens Trykningskontor 1714  
 Statens Uddannelsesstøtte 645  
 Statens Udvalg for Kontrol med Forstligt Formeringsmateriale 1610  
 Statens Udvalg for Videnskabelig og Teknisk Information og Dokumentation 812  
 Statens Udvandringskontor 1512  
 Statens Ukrudtsforsøg 1172  
 Statens Undersøgelses- og Vejledningsklinik for Døve og Tunghøre Børn 1468  
 Statens Vandløbsudvalg 1144  
 Statens Vejlaboratorium, Tilsynsrådet for 982  
 Statens Vejlaboratorium 981  
 Statens Veterinære Serumlaboratorium 1194  
 Statens Vitaminlaboratorium 1635  
 Statens Væksthusforsøg 1169  
 Statens Værksteder for Kunst og Håndværk 880  
 Statens Våbenkontrol 561  
 Statens Ægudvalg 1224  
 Statens Øjenklinik 1464  
 Statens Åndssvageforsorg 1461  
 Statholderskabet 1886  
 Station, Dansk Biologisk 1247  
 Stationsteknisk Tjeneste 1097  
 Statistik, Danmarks 1826  
 Statistisk Bureau 1826  
 Statistisk Departement 1826  
 Statistiske Bureau, Statens 1826  
 Statistisk Sekretariat, Nordisk 1853  
 Statsadministrationen, Kontaktudvalget mellem Ungdomsorganisationerne og 1453  
 Statsadvokaten for Særlige Anliggender 609  
 Statsadvokaturen for Særlig Økonomisk Kriminalitet 572  
 Statsaktivbogholderiet 1775, 1780  
 Statsaktiverne, Kontoret for 1774  
 Statsaktivforvaltningen 1773  
 Statsanstalten Dansk Frøkontrol 1175  
 Statsanstalten for Livsforsikring 1340  
 Statsautoriserede Laboratorier, Landbrugsministeriets Tilsynsudvalg vedr. de 1149  
 Statsbaneanlæg, Overingeniøren for Nye 1033  
 Statsbaneanlæg, Overingeniør ved Nye Sjællandske 1022  
 Statsbanejournal 991  
 Statsbaner, Generaldirektoratet for de Danske 1005  
 Statsbaner, Sjællandske 996  
 Statsbanerens Rejsebureau 1007  
 Statsbaner i Jylland-Fyn, Direktoratet for de Danske 1005  
 Statsbanerne, Auditøren ved 995  
 Statsbanerne, Baneafdelingen, Generaldirektoratet for 1953  
 Statsbanernes Reserverpensionsfond 1799  
 Statsbaners Arkiv, De Danske 1033  
 Statsbogholderiet 342  
 Statsboligfonden 1578, 1782  
 Statsbrandforsikringsfonden 1741, 1799  
 Statsbroen Store Bælt 1055



- Statsbyggekantoret 320  
Statsbyggekantoret 1559  
Statsbyggeri, Koordinationsudvalget  
vedr. 1557  
Statsdyrskuekommissionen 1179  
Statsfrøkontrollen 1175  
Statsgaranterede Studielån, An-  
kenævnet for Gældssanering  
af 648  
Statsgaranterede Studielån, An-  
kenævnet for Tilskud til 648  
Statsgardejen 1287  
Statsgymnasiernes Byggeudvalg 639  
Statsgældsforvaltningen 1794  
Statsgældskontor, 1. 1797  
Statsgældskontor, 2. 1797  
Statsgældskantoret 1795  
Statshavnsadministrationen i Es-  
bjerg 1050  
Statshavnsadministrationen i Fre-  
derikshavn 1050  
Statshospitalerne, Direktoratet  
for 1666  
Statshospitalerne, Tilsynsrådet  
for 1668  
Statshusmandskantoret 1785  
Statsinventariekommissionen 1553  
Statskonsulenten for Folkeskolen og  
Seminarierne 672  
Statskonsulenten for Ungdomsunder-  
visningen 688  
Statskontoret for Sundhedsvæse-  
net 1650  
Statskontrollen med Mejeriprodukter  
og Æg 1087  
Statskontrollen med Mejeriprodukter  
og Æg. Laboratoriet 1204  
Statskontrollen med Smør og Æg  
m.m. 1087  
Statskontrollens Laboratorium. 1204  
Statslige Civilforsvar, CF-Korpset,  
Det 926  
Statslige Ejendomsforvaltning, Sa-  
mordningsudvalget for Den 1557  
Statslige Specialkonsulentordning for  
Bevægelsehandicap, Den 1459  
Statslige Specialkonsulentordning for  
Blinde, Den 1457  
Statslige Specialkonsulentordning for  
Døve og Svært Tunghøre,  
Den 1458  
Statslige Specialkonsulentordning for  
Tunghøre og Døvblevne,  
Den 1458  
Statslige Specialkonsulentordning for  
Udviklingshandicap, Den 1459  
Statslånefonden 1773  
Statsministeriet 71  
Statsministeriets Arbejdsudvalg af  
1940 1502  
Statsministeriets Grønlandsdepar-  
tement 484  
Statsministeriets Konsulent i Natur-  
fredningsspørgsmål 1601  
Statsministeriets Sekretariat 77  
Statspolitiet 573  
Statsprøveanstalten 1292  
Statsradiofonien 1104  
Statsregnskabsafdelingen 343  
Statsregnskabsrådet 1818  
Statsrevisoratet 1817  
Statsrådet 49  
Statsrådssekretariatet 49  
Statsskattedirektoratet 1753  
Statsskovbruget, Direktoratet  
for 1602  
Statsskovbruget, Skovreguleringen,  
Direktoratet for 1957  
Statsskove, Kommissæren for de  
Sønderjyske 1606  
Statsskovene, Kongelig Jægermester  
ved 1615  
Statsskovenes Planteavlstation 1609  
Statsskovvæsenets Reservatud-  
valg 1612  
Statsstøtte til Skønletterære For-  
fattere, Det Stående Rådgivende  
Udvalg vedr. Uddeling af 888  
Statstelegrafvæsenet 1090  
Statstidende, Den Tilsynsførende  
ved 1713  
Statstidende 1712  
Statstilsynet med de Koncessionerede  
Telefonselskaber 1068  
Statstjenestemandssager, Voldgifts-  
retten i 59  
Statsunderstøttede Handelsskoler,  
Undervisningsinspektøren for  
de 707  
Statsvirksomheden Bornholmstrafik-  
ken 1007  
Stednavneudvalget 882  
Stednavneudvalget for Grøn-  
land 1933

- Stemanns indberetninger fra Bornholm, Amtmand P. C. von 935  
 Stempeljournalen, STJ 377  
 Stempelsager, Kontorerne for Skatte-sager og 366  
 Sterilisation, Ankenævnet i Sager om Svangerskabsafbrydelse og 540  
 Sterilisationsnævnet 1460  
 Stiftelsen Sorø Akademi 644  
 Stiftelsers Midler, Justitsmin.s Revisionskontor for Skifterne og de Offentlige 1805  
 Stiftsmidler m.m., Legater, stiftelser og 1822  
 Stillingskontrol, Kontoret vedr. 361  
 Stillingsvurderingsrådet 1724  
 Stipendieprogrammer, Udvælgelseskomiteen vedr. NATO's og OEECs 809  
 Stipendieudvalget for Grønland 1934  
 Stoffer og Materialer, Kontoret for 1533  
 Store Bælt, Statsbroen 1055  
 Storebæltsforbindelsen, A/S 1056  
 Straffelovrådet 564  
 Straffelovskommissionen 563  
 Strafferegisterkort 588  
 Strafferetsplejeudvalg, Justitsministeriets 565  
 Strandbyggelinjeregister 1599  
 Strandvejens Dampsporvej, Den Tilsynsførende ved 1042  
 Struer, Maskininspektøren for 2. Maskininspektion, 1040  
 Strømtoldkontoret, Øresunds- og 388  
 Strålehygiejne, Statens Institut for 1688  
 Strålehygiejniske Laboratorium, Sundhedsstyrelsens 1688  
 Studentereksamen, Opgavekommissionen for 684  
 Studentereksamen for Privatister, Eksamenskommissionen til Afholdelse af 685  
 Studenterrådet 751  
 Studiefond, Dansk 645  
 Studiefond, Landbrugets 1798  
 Studielån, Ankenævnet for Gældssaning af Statsgaranterede 648  
 Studielån, Ankenævnet for Tilskud til Statsgaranterede 648  
 Studiesamling, Statens Pædagogiske 783  
 Studiestøttekontoret 1783  
 Styrelse, Grønlands 484  
 Styrelsen af Kolonierne i Grønland 484  
 Styrelsen for Civil Værnepligt 923  
 Styrelsen for Nordisk Center for Restaurering i Firenze (Aktionskomiteen) 899  
 Styrelsen for Nordisk Husholdningshøjskole 777  
 Styrelsen for Nordisk Højskole for Husholdningsvidenskab 777  
 Styrelsen for Nordisk Institut for Folkedigtning 881  
 Styrelsen for SU 645  
 Styrelsen og Rådet for Internationalt Udviklingssamarbejde 513  
 Styrelsesrådet for Kongelig Grønlandske Handel 1910  
 Styringsgruppen for Energikonsulentordningen 1393  
 Styringsgruppe vedr. Christiania, Den Særlige 1858  
 Styringsråd for Christiania, Det Særlige 1859  
 Styringsudvalget vedr. Mineralske Råstoffer i Grønland 1917  
 Styrmandseksamenskommission 1373  
 Stænderforsamlingen i Hertugdømmet Slesvig, Den Kongelige Kommissarius for 1884  
 Stænskærme til Motorkøretøjer, Udvalget til Prøvning af 548  
 Stærke Drikke, Nævnet for Afgift på Omsætningen af 1761  
 Stærke Drikke-Nævnet 1761  
 Støjkontoret 1631  
 Støjsektionen 1533  
 Større Uheld på Havanlæg, Aktionskomiteen vedr. 1404  
 Støtte af Dansk Filmproduktion, Udvalget til 859  
 Støttefond af 1954 1894  
 Støtte til Dansk Filmproduktion, Det Midlertidige Udvalg vedr. 860  
 Stående Landbrugsudvalg af 3.8.1917, Det 951

- Stående Rådgivende Udvalg vedr. Uddeling af Statsstøtte til Skønlitterære Forfattere, Det 888
- Stående Udvalg, Husmandsbrugskommissionsformændenes 1137
- SU, Styrelsen for 645
- Sukkerverer m.m., Nævnet vedr. Omsætningsafgift af Chokolade og 1764
- Sundhed, Ankenævnet for Afgørelse vedr. Planters 1178
- Sundheds- og Arbejderbeskyttelsesråd, Søfartens 1370
- Sundhedskollegiet 1650
- Sundhedskontrol med Havebrugsplanter, Fællesudvalget for Fremavl og 1178
- Sundhedsministeriet 326
- Sundhedsråd, Det Veterinære 1191
- Sundhedsråd, Søfartens 1369
- Sundhedssager 212f.
- Sundhedsstyrelsen 1650
- Sundhedsstyrelsens Farmaceutiske Isotoplaboratorium 1689
- Sundhedsstyrelsens Farmaceutiske Laboratorium 1687
- Sundhedsstyrelsens Strålehygiejniske Laboratorium 1688
- Sundhedstjeneste i Sydslesvig 1960-70, Dansk 299
- Sundhedsvidenskabelige Forskningsråd, Statens 803
- Sundhedsvidenskabelige Uddannelser, herunder Lægevidenskaben, Odontologien, Farmacien og Veterinærvidenskaben, Det Faglige Landsudvalg for de 736
- Sundhedsvæsen, Ministeriet for 325
- Sundhedsvæsenet, Statskontoret for 1650
- Sundhedsvæsenet, Uddannelsesnævnet for 714
- Sundhedsvæsenets Patientklagenavn 1659
- Svangerskabsafbrydelse, Nævnet vedr. 539
- Svangerskabsafbrydelse og Sterilisation, Ankenævnet i Sager om 540
- Svensk Samarbejde, Fondet for Dansk- 522
- Sverige, Afviklingskontoret for Den Danske Flygtningeadministration i 1476
- Sverige, Den Danske Flygtningeadministration i 1475
- Sverige, Kommissionen for det Højere Danske Skolevæsen i 1478
- Sverige, Kontoret for Efterkrigsindkøb i 1280
- Svin, Tylstrup, Avlsforsøgsstation for 1186
- Svineafgiftsfonden 1207
- Svinekortordningen 1209
- Svinereguleringsudvalg, Landbrugsministeriets 1209
- Svin og Heste, Afdeling for Forsøg med 1185
- SVUA 691
- Sydslesvig, Udvalget vedr. Danske Kulturelle Anliggender i 1890
- Sydslesvig 1960-70., Dansk Sundhedstjeneste i 299
- Sygdomme hos Ferskvandsfisk, Landbrugsministeriets Udvalg til Bekæmpelse af Smitsomme 1252
- Sygehus Institut, Dansk 1669
- Sygehusrådet 1668
- Sygekasseinspektoret 1422
- Sygekassenævnet 1426
- Sygekasser og Læger, Voldgiftsrådet for 1428
- Sygekassesager 216
- Sygekassevæsenet, Direktoratet for 1422
- Sygeplejerskeafdeling 1652
- Sygeplejerskeuddannelsesnævnet 712
- Sygesikringens Forhandlingsudvalg 1429
- Sygesikring og Lægerne, Landssamarbejdsudvalget vedr. Overenskomster mellem Den Offentlige 1429
- Sygesikringsnævnet for Søfarende 1427
- Særforsorg, Direktøren for den Sociale 289
- Særforsorg, Økonomiinspektøren under Direktøren for den Sociale 295
- Særforsorgskontoret 294
- Særlige Anliggender, Centralkontoret for 302
- Særlige Anliggender, Ministeriet for 302

- Særlige Anliggender, Statsadvokaten for 609
- Særlige Bygningssyn, Det 1590
- Særlige Kirkesyn, Det 621
- Særlige Klageret, Den 57
- Særlige Patentkommissioner, De 1313
- Særlige Styringsråd for Christiania, Det 1859
- Særlig Økonomisk Kriminalitet, Statsadvokaturen for 572
- Særundervisningen, Inspektøren for 671
- Søfarende, Direktoratet for 1366
- Søfarende, Helbredsnavnet for 1372
- Søfarende, Sygesikringsnavnet for 1427
- Søfart, Ministeriet for Industri, Handel og 271
- Søfartens Arbejderbeskyttelsesudvalg 1370
- Søfartens Fællesråd 1367
- Søfartens Sundheds- og Arbejderbeskyttelsesråd 1370
- Søfartens Sundhedsråd 1369
- Søfartens Uddannelsesråd 1378
- Søfartsforvaltning 1009
- Søfartssager, Kontoret for Tekniske 1358
- Søfartsstyrelsen 1353, 1378
- Søfartsuddannelsen, Direktoratet for 1377
- Søfolk, Centralkartotek over alle danske 1366
- Søforsikring for Varer, Dansk Krigs 1380
- Søjlehussagen, Voldgiftsretten i 61
- Søkortarkivet 1869, 1871
- Søkvæsthuset 1722
- Søkvæsthusfonden 1722
- Sølovsudvalget 1363
- Sømandsskattekontoret 1751
- Sømandsskattenævnet 1751
- Sømandsskatteregistret 1751
- Sømandsskoler, Statens 1375
- Sømilitære regnskaber 1825
- Sønderjylland, Bevillingsudvalget for Saneringslån til Landbrugere i 1794
- Sønderjylland, Lånecassen for 1774
- Sønderjylland, Tele 1100
- Sønderjylland, Udvalget vedr. Renteløstelser mv. i 1794
- Sønderjysk Domænejournal 253
- Sønderjyske Anliggender, Det Midlertidige Ministerium for 480
- Sønderjyske Bevillingsudvalg, Det 1794
- Sønderjyske folketællinger 1940
- Sønderjyske forstsager 1942
- Sønderjyske jernbanesager 1940
- Sønderjyske Kroneudvalg, Det 1888
- Sønderjyske Landsdele, Den Midlertidige Inspektion for Arresthusene i De 599
- Sønderjyske Landsdele, Invaliderådet for De 1440
- Sønderjyske Landsdele, Lånecassen for De 1889
- Sønderjyske Landsdele, Skattedepartementets Tilforordnede i De 1756
- Sønderjyske Præstegårdsudvalg, Kirkeministeriets 620
- Sønderjyske Statskove, Kommis-særen for de 1606
- Sønderjyske Udvalg, Rigsdagspartierne 518
- Sønderjyske Udvalg af 1918, Det 1888
- Sønderjyske Udvalg af 1950, Det 1891
- Sønderjysk Toldnavn 1759
- Søsportens Sikkerhedsråd 1362
- Søterritoriet, Anlæg på 241
- Søterritorium og Revision af Basislinjesystemet 1978, Det Interministerielle Udvalg til Overvejelse af en evt. Udvidelse af Danmarks 495
- Taksationskommissionen for Naturfredning 1598
- Taksationskommissionen iht. lov 60 af 26.2.1940 1151
- Taksationskommissionen og Revisionskommissionen iht. lov af 29.3.1867 ang. en ny Skyldsætning af Jorderne på Færøerne 1935
- Taksationskommissionen vedr. Roskildebanen 990
- Taksationskommissionerne iht. Lov af 24.4.1860 §8 1122
- Tandlægeeksamen, Eksamenskommissionen for 794
- Tandlægehøjskole, Danmarks 794
- Tandlægehøjskole, Århus 795

- Tandlægeskolen 794  
 Tandplejere i København, Skolen for  
 Klinikassistenter og 716  
 Tarifiering og Varers Ansættelse til  
 Toldværdi, Nævnet vedr. Va-  
 rers 1759  
 Teatercensuren 839  
 Teater og Kapel, Det Kongelige 843  
 Teaterrådet 839  
 Teaters Elevskole, Det Kgl. 841  
 Teaterskole, Statens 841  
 Teaters Kontrolkomité, Det Konge-  
 lige 843  
 Teaters Operaskole, Det Kgl. 849  
 Teaters Tilsynsråd, Det Konge-  
 lige 844  
 Tegneinspektøren 666  
 Tegnelærerkursus, Statens 779  
 Teknika, Tilsynsrådet for 719  
 Teknikerrådet 721  
 Teknikerudvalget 721  
 Teknikumrådet 719  
 Teknisk-Audiologisk Laborato-  
 rium 1469  
 Teknisk-Videnskabelige Fond, Sta-  
 tens 799  
 Teknisk-Videnskabelige Forsknings-  
 råd, Det 798  
 Teknisk-Videnskabelige Forsknings-  
 råd, Statens 802  
 Teknisk Afdeling 321  
 Teknisk Bistand, Regeringsudvalget  
 for 513  
 Teknisk Central 977  
 Tekniske Bibliotek, Danmarks 766  
 Tekniske Forureningsudvalg,  
 Det 1630  
 Tekniske Landbrugsudvalg, Det 951  
 Tekniske Organisation, Grøn-  
 lands 1917  
 Tekniske Organisation, Tilsynsrådet  
 for Grønlands 1920  
 Tekniske Prøvenævn, Sekretariatet  
 for Teknologirådet og Sta-  
 tens 1298  
 Tekniske Prøvenævn, Statens 1293  
 Tekniske Skoler, Skolerådet for  
 de 718  
 Tekniske Søfartssager, Kontoret  
 for 1358  
 Tekniske Udvalg, Indenrigsmini-  
 steriets 1388  
 Tekniske Undervisning, Skolerådet  
 for den 718  
 Tekniske Undervisning, Tilsynet med  
 den 716  
 Tekniske Undervisning i Provinserne,  
 Inspektøren for den 716  
 Teknisk Information og Dokumenta-  
 tion, Statens Udvalg for Viden-  
 skabelig og 812  
 Teknisk og Industriel Udvikling,  
 Fondet til Fremme af 1295  
 Teknisk Udvalg 1070  
 Teknologi, Kontor for Genanvendelse  
 og Renere 1631  
 Teknologi, Kt. for Renere 1632  
 Teknologi, Rådet vedr. Genan-  
 vendelse og Mindre Forure-  
 nende 1634  
 Teknologinævnet 1299  
 Teknologiprojektudvalget 1299  
 Teknologirådet 1294  
 Teknologirådet og Statens Tekniske  
 Prøvenævn, Sekretariatet for 1298  
 Teknologiske Institutter, Tilsynsrådet  
 for de 720  
 Teknologisk Instituts Skadedyrfaf-  
 deling 1172  
 Teknologistyrelsen 1298  
 Teknologivurderingsråd 1299  
 Tekstiludvalget 1302  
 Tele Danmark A/S 1100  
 Telefonkommissionen af 1917 1069  
 Telefonkontor 1086  
 Telefonsager 241  
 Telefonselskaber, Statstilsynet med  
 de Koncessionerede 1068  
 Telefontilsynet 1068  
 Telegrafdirektoratet 1090  
 Telegrafjournal 1091  
 Telegraflaboratoriet 1095  
 Telegrafmuseum, Dansk Post-  
 og 1094  
 Telegrafvæsenet, Generaldirektoratet  
 for Post- og 1071  
 Telegrafvæsenet 1090  
 Telegrafvæsenets Bogholderi 1092  
 Telegrafvæsenets Ekspeditionskontor,  
 Post- og 1071  
 Telegrafvæsenets Fagprøver, Kommis-  
 sionen for 1093  
 Telegrafvæsenets Revision, Postvæse-  
 nets og 1089  
 Teleinspektionen 1102  
 Telaboratoriet 1095  
 Telerevisionen 1098  
 Teleråd, Statens 1099

- Telerådet 1103  
 Telestyrelsen 1095, 1102  
 Tele Sønderjylland 1100  
 Teletjeneste, Statens 1099  
 Teletrafikktjenesten 1097  
 Teologien, Det Faglige Landsudvalg for de Humanistiske Uddannelser og 734  
 Teologiske Fakultet (KU), Det 752  
 Testamenter, Centralregistret for 538  
 Testing Association, International Seed 1176  
 Thorvaldsenfondet, Eckersberg- 889  
 Thorvaldsen Samlingen på Nysø, Bestyrelsen for 826  
 Tidsskrift, Socialt 1416  
 Tidsskrifter, Nordisk Publiceringsnævn for Humanistiske 811  
 Tiendeafløsningsjournal 250  
 Tiendebank, Kongeriget Danmarks 1781, 1788  
 Tiendekommission, Den Kgl. Overordnede 1124  
 Tiendekommissionen af 15.5.1903 1125  
 Tilbageholdelsenævnet 1361  
 Tilbudspligtnevnet 1625  
 Tillægsafgift på Spiritus, Vurderingsnævnet vedr. 1761  
 Tillægsgjordsjournal 256  
 Tillægspension, Ankenævnet for Arbejdsmarkedets 1546  
 Tillægspension, Arbejdsmarkedets 1545  
 Tilmeldingssekretariatet 729  
 Tilskudsforvaltning, Direktoraternes 641  
 Tilskud til Vedvarende Energikilder, Energistyrelsens Rådgivende Udvalg vedr. 1393  
 Tilsynet med Banker og Sparekasser 1333  
 Tilsynet med den Tekniske Undervisning 716  
 Tilsynet med Fabrikker og Fabrikmæssig drevne Værksteder 1529  
 Tilsynet med Ferskvandsfiskeri 1232  
 Tilsynet med Gedeavlens Fremme 1189  
 Tilsynet med Handel med Gødning og Grundforbedringsmidler 1164  
 Tilsynet med Handelsskolerne 707  
 Tilsynet med Investeringsforeninger 1331  
 Tilsynet med Kød- og Mælkekontrol 1199  
 Tilsynet med Nukleare Anlæg 1398  
 Tilsynet med Privatbanerne 993  
 Tilsynet med realkreditinstitutioner 1332  
 Tilsynet med Sløjdundervisningen 665  
 Tilsynet med Udlændinge 581  
 Tilsyn med Autoriserede Fiskeriindustrielle Virksomheder 1240  
 Tilsyn med Landbrugets Udførselsforhold, Landbrugsministeriets 1222  
 Tilsyn med Planteskoler og Planteskoleartikler, Landbrugsministeriets 1177  
 Tilsyn med Provinsmuseerne, Nationalmuseets 821  
 Tilsyn med Smitsomme Plantesygdomme, Landbrugsministeriets 1177  
 Tilsynsførende for Landøkonomiske Forskudsforeninger 1157  
 Tilsynsførende med de Landøkonomiske Bevillinger og Konsulentvirksomheden, Landbrugsministeriets 1158  
 Tilsynsførende med de til Udførelse af Jordbundsanalyser Autoriserede Laboratorier, Landbrugsministeriets 1150  
 Tilsynsførende med Folkehøjskoler og Landbrugsskoler, Den 687  
 Tilsynsførende med Fondsbørsen 1331  
 Tilsynsførende med Husholdningsskoler, Statens 668  
 Tilsynsførende med Skolekøkkenundervisningen 670  
 Tilsynsførende Udvalg vedr. Kolonien Måløvvej, Det 1499  
 Tilsynsførende ved Statstidende, Den 1713  
 Tilsynsførende ved Strandvejens Dampsporvej, Den 1042  
 Tilsynshavende med Det Danske Koloniallotteri, Finansministeriets 1731  
 Tilsynskommissionen i henhold til Lov 185 af 10.7.1927 om Foran-

- staltninger til Husdyravlens og Brugets Fremme 1198  
Tilsynskommissionen med Det Forstlige Forsøgsvæsen 1608  
Tilsynsnævnet 601  
Tilsynsråd, Det Kongelige Teaters 844  
Tilsynsråd, Mødrehjælpens 1443  
Tilsynsrådet for Centralarbejdsansvningkontoret 1522  
Tilsynsrådet for Dagspressens Finansieringsinstitut 942  
Tilsynsrådet for de Teknologiske Institutter 720  
Tilsynsrådet for Grønlands Tekniske Organisation 1920  
Tilsynsrådet for Roskilde Universitetscenter 761  
Tilsynsrådet for Statens Hulkort- og Automationsvæsen 1718  
Tilsynsrådet for Statens Pædagogiske Forsøgscenter 775  
Tilsynsrådet for Statens Seruminstitut 1663  
Tilsynsrådet for Statens Sindssygehospitalet 1668  
Tilsynsrådet for Statens Vejlaboratorium 982  
Tilsynsrådet for Statshospitalet 1668  
Tilsynsrådet for Teknika 719  
Tilsynsrådet for Zoologiske Haver 886  
Tilsynsrådet vedr. Beskæftigelsen af de Indsatte i Kriminalanstalterne 600  
Tilsynsrådet vedr. Fængselsvæsenets Arbejdsdrift 600  
Tilsynsudvalget for Boligejendomme 1332  
Tilsynsudvalget for Byerhvervs-ejendomme/industrirejendomme 1332  
Tilsynsudvalget for Dansk Folkeferies Feriebyer 1544  
Tilsynsudvalget for Ejendomme i Grønland 1333  
Tilsynsudvalget for Grønlanderhjemmet 1935  
Tilsynsudvalget for Landbrugs-ejendomme 1333  
Tilsynsudvalget for Vejdatalaboratoriet 983  
Tilsynsudvalg vedr. de Statsautoriserede Laboratorier, Landbrugsministeriets 1149  
Tilsynsudvalg vedr. Foderstoffer, Landbrugsministeriets 1162  
Tilsynsudvalg vedr. Handel med Gødning og Grundforbedringsmidler, Landbrugsministeriets 1164  
Tilsætningsstoffer til Dyrefoder, Landbrugsministeriets Udvalg vedr. 1165  
Tipstjeneste A/S, Dansk 1731  
TJ, Tiendeafsløsningsjournal, LTJ eller 250  
Tjeneste, Abonnentteknisk 1097  
Tjeneste, Ledningsteknisk 1097  
Tjeneste, Radioteknisk 1097  
Tjeneste, Stationsteknisk 1097  
Tjenestemandsdømstol, Auditøren ved Den Ekstraordinære 612  
Tjenestemandsdømstol, Den Ekstraordinære 62  
Tjenestemandret, Den Kommunale 61  
Tjenestemandretten 59  
Tjenestemandssager, Ankedømstolen for 64  
Tjenestemandssager, Ankenævnet for 64  
Tjenestemandssager, Nævnet for Helbredsbedømmelser i 1724  
Tjæreudvalget 1282  
Tobaksafgiftsnævnet 1763  
Tobaksskaderådet 1698  
Toksikologisk Bekæmpelseskantor, Kemisk- 1632  
Told- og Forbrugsafgifter, Departementet for 383  
Told- og Forbrugsafgifters Revisionsafdeling, Departementet for 1809  
Told- og Konsumtionskantor, Danske 387  
Told- og Skattestyrelse 1753, 1770  
Toldankenævnet og Værdiankenævnet 1759  
Tolddirektoratet 1769  
Toldekspeditionskantor 389  
Toldkantor, Holsten-Lauenborgske 388  
Toldkantor, Slesvigske 387  
Toldkontorer, Generaldirektoratet for skattevæsenets 383  
Toldnævn, Sønderjysk 1759



- Toldrevisionen 1809  
 Toldrevisionsdepartementet 1809  
 Toldrevisionskontor, 1. og 2. 1810  
 Toldrevisionskontor, 3. og 4. 1812  
 Toldrevisionskontor, Danske 1810  
 Toldrevisionskontor, Holsten-Lauenborgske 1813  
 Toldrevisionskontor, Københavns 1812  
 Toldrevisionskontor, Københavnske 1812  
 Toldrevisionskontor, Slesvigske 1813  
 Toldrådet 1758  
 Toldrådets Appeludvalg 1758  
 Toldsager, Gruppeordnede 389  
 Toldværdi, Nævnet vedr. Varers Tarifiering og Varers Ansættelse til 1759  
 Toldvæsenet, Bestyrelsen af 383  
 Toldvæsenet, Direktoratet for 1769  
 Toldvæsenets Revisionsafdeling, Direktoratet for 1809  
 Tonekunstnerforening, Musikrådet under Dansk 847  
 Topografisk Afdeling 1870  
 Topografiske Afdeling, Generalstabens 1870  
 Trafikafdelingen 1041  
 Trafikkontoret 1631  
 Trafikministeriet 227, 245  
 Trafiksikkerhedsafdelingen 976  
 Trafiksikkerhedsforskning, Rådet for 554  
 Trafikøkonomisk Kontor 975  
 Traktater 84  
 Translatørreksamenkommissionen 1320  
 Translatørkommissionen 1320  
 Transmissionsudvalget, Automatiserings- og 1070  
 Transportministerkonference, CEMT Den Europæiske 236  
 Transportnævnet 963  
 Tredie-lande Kontor 264  
 Tremandsudvalget iht. lov 478 af 14.9.1940 om arbejdsforhold §2 1495  
 Trollesminde, Statens Forsøgsgårde Favrholt 1181  
 Tropper, Justitsmin.s Kontor for Hjemsendelse af Fremmede 608  
 Trustkommissionen 1267  
 Trykbærende Anlæg, Kontoret for 1533  
 Trykkearbejder, Udvalget ang. Iværksættelse af Ekstraordinære 905  
 Trykkeri og Bibliotek for Blinde, Statens 1465  
 Trykningskontor, Statens 1714  
 Tryksager, Finansmin.s Kommitterede for Papir og 1714  
 Tryksager, Statens Nævn for Papir og 1714  
 Tuberkulose Indeks, Dansk 1657  
 Tuberkulosestationsarbejdet, Udvalget ang. 1655  
 Tunghøre, Den Statslige Specialkonsulentordning for Døve og Svært 1458  
 Tunghøre, Statens Konsulentvirksomhed for Døve og Svært 1458  
 Tunghøre Børn, Statens Undersøgelser- og Vejledningsklinik for Døve og 1468  
 Tunghørenævnet 1467  
 Tunghøre og Døvblevne, Den Statslige Specialkonsulentordning for 1458  
 Tunghøre og Døvblevne, Erhvervs- og Vejledningskontorerne for 1458  
 Tunghøre og Døvblevne, Statens Konsulentvirksomhed for 1458  
 Turistforeningen for Danmark 1301  
 Turistråd, Danmarks 1300  
 Turnusudvalget 1681  
 TV, Udvalget vedr. Lokal Radio og 1111  
 TV-Reklamenævnet, Radio- og 1112  
 TV-Udvalget, Lokalradio- og 1110  
 TV 2 1109  
 Tvangslicensnævnet 895  
 Tvstigheder mellem Efg-elever og Praktikvirksomheder (Tvstighedsnævnet), Nævnet til Behandling af 705  
 Tværministerielle Børneudvalg, Det 1454  
 Tylstrup, Avlsforsøgsstation for Svin, 1186  
 Tylstrup, Forsøgsstationen i 1167  
 Tylstrup, Kontoret i 1133  
 Typegodkendelse af Motordrevne Køretøjer, Statens Kontor for 546

- Typeundersøgelse af Motorkøretøjer, Justitsministeriets Udvalg til 546
- Tyske Arbejdsfront i Danmark, Den 1945
- Tyske betalinger, Lov 499 og 500 af 9.10.1945 vedr. 1346
- Tyske Betalinger, Revisionsudvalget for 1344
- Tyske Efterladenskaber, Kontoret for 1281
- Tyske Folkegruppes Kontor, Den 943
- Tyske folketællingskort vedr. optanter m.fl. 1885 1942
- Tyske forbundstropper i Slesvig 1849, Regnskaber vedr. de 1886
- Tyske Handelskammer, Det 1945
- Tyske myndigheder under besættelsen af Danmark 1944
- Tyske Værnemagt, Den 1948
- Tyskersager 218
- Tyskland, Udvalget for Økonomisk Samarbejde med 1343
- Tyskland, Udvalget vedr. Brændselsstoffer fra 959
- Tysk og Japansk Ejendom, Dispensationsnævnet vedr. 1348
- Tysk og Japansk Ejendom, Kommissarius for Konfiskation af 1347
- Tysk og Japansk Ejendom, Konfiskationsnævnet vedr. 1349
- Tysk Regning, Udvalget for Ekstraordinære Industriarbejder mv. for 1343
- Tysk Socialforsikring, Socialministeriets Forbindelseskantor vedr. Dansk- 1427
- Tystofte, Forsøgsstationen i 1167
- Tøjhusmuseet 836
- Tønder, Jordlovsudvalgets Kontor i 1133
- Tønder, Kommissionen ang. Afvanding af Marsken ved 1145
- Tønder Amt, Afvandings- og Grundforbedringskommissionen i 1145
- Tønder Amt, Udvalget vedr. Bedre Udnyttelse af de Eksisterende Marskarealer i 1146
- Tønder Marsken, Udvalget vedr. Drikkevandsforsyningen i 1145
- Tøndermarsken 1145
- Tønningen, Navigationseksaminatoren i 1373
- Tørvekontor, Ejendoms- og 256
- Tørvelånskontoret 1778
- Udbyttedelingsnævnet 1542
- Uddannelse, Danmarks Edb-Center for Forskning og 732
- Uddannelse, Kommissionen til Skovfogedelever 1611
- Uddannelse, Uddannelsesudvalget om Langtidslediges 1524
- Uddannelse i Almen Medicin, Kursusnævn vedr. Teoretisk 1682
- Uddannelse og Erhvervsvejledning, Rådet for 1524
- Uddannelser, Direktoratet for de Videregående 727
- Uddannelser, Faglige landsudvalg vedr. videregående 733
- Uddannelser, Planlægningsrådet for de Højere 652
- Uddannelser, Sektorrådet for de Videregående 653
- Uddannelser, Uddannelsesrådet for de Videregående 653
- Uddannelsescenter, Kriminalforsorgens 603
- Uddannelsesfond, Ungdommens 645
- Uddannelsesmæssige Foranstaltninger mod Arbejdsløshed, Sekretariatet vedr. 691
- Uddannelsesnævnet for Hospitalslaboranter 713
- Uddannelsesnævnet for Medicinsk Hjælpepersonale 714
- Uddannelsesnævnet for Sundhedsvæsenet 714
- Uddannelsesråd, Det Centrale 651
- Uddannelsesråd, Søfartens 1378
- Uddannelsesrådet for Arbejds-markedsuddannelser 1526
- Uddannelsesrådet for de Fortsatte Skoleuddannelser 655
- Uddannelsesrådet for de Videregående Uddannelser 653
- Uddannelsesrådet for Grundskolen mv. 656
- Uddannelsesrådet for Grønland 1931
- Uddannelsesrådet for Handels- og Kontorfagene 710
- Uddannelsesrådet for Ikke-Faglærte, Sekretariatet for 1526

- Uddannelsesrådet for Ikke-Faglærte Arbejdere/Specialarbejdere 1527
- Uddannelsesrådet for Maskinist- og Maskinmesteruddannelsen 726
- Uddannelsesrådet for Specialarbejdere 1526
- Uddannelsesrådet for Ungdoms- og Voksenundervisning mv. 657
- Uddannelsesrådet vedr. Børnehaver og Fritidspædagogseminarierne 659
- Uddannelsesstøtte, Statens 645
- Uddannelsesstøtten, Ankenævnet for 647
- Uddannelsesstøtten, Rådet for 645
- Uddannelsesudvalget for Erhvervsforberedende Uddannelser 1526
- Uddannelsesudvalget for Faglærtes Efteruddannelse 1526
- Uddannelsesudvalget om Langtidslediges Uddannelse 1524
- Uddeling af Boggaver, Komiteen til 867
- Udenlandske Betalinger, Kontoret for 1795
- Udenlandsk godstransport 243
- Udenrigsministeriet 79
- Udenrigsmin.s Ejendomsnævn 1961 495
- Udenrigsmin.s Udetillægsnævn 1921 495
- Udenrigspolitisk Nævn 517
- Udetillægsnævn 1921, Udenrigsmin.s 495
- Udførsel af Avlsvæg, Landbrugsministeriets Udvalg af 13.4.1954 vedr. Kvalitetskontrol med Ind- og 1223
- Udførsel af Frisk Dansk Frugt, Landbrugsministeriets Kontaktudvalg vedr. 1220
- Udførsel af Frø, Landbrugsministeriets Udvalg for Ind- og 1175, 1219
- Udførselsforhold, Landbrugsministeriets Tilsyn med Landbrugsgets 1222
- Udførselsjournal 250
- Udførselskontoret 124, 260
- Udlandet, Repræsentationer i 497
- Udlandet, Samvirkerådet for Dansk Kulturarbejde i 903
- Udlandet, Udvalget vedr. de Danske Lektorer i 731
- Udlandet Modtagne Erstatninger, Fordelingsnævnet vedr. visse fra 1324
- Udlandskontoret 1085
- Udligningsfond, Den Fælleskommunale 912
- Udligningskassen af 27.6.1940 1282, 1384
- Udligningstold, Nævnet vedr. Antidumping- og 1766
- Udlændinge, Direktoratet for 604
- Udlændinge, Tilsynet med 581
- Udlånskontor 256
- Udnyttelse af de Eksisterende Marskarealer i Tønder Amt, Udvalget vedr. Bedre 1146
- Udrykningstjenesten 585
- Udskrivningsvæsenets Revisionskontor 124
- Udstillinger i Danmarks Hus i Paris, Komiteen for 898
- Udstillingsbygningen ved Charlottenborg, Bestyrelsen for 825
- Udstykningsjournal 250
- Udvalget for Ekstraordinære Industriarbejder mv. for Tysk Regning 1343
- Udvalget for Økonomisk Samarbejde med Tyskland 1343
- Udvalg vedr. Lønordning for Dyrleger ved Eksportsvinelagerierne 1224
- Udvandringskontor, Statens 1512
- Udvidede Rationaliseringsudvalg, Det 1563
- Udviklingscenter for Folkeoplysning og Voksenundervisning 691
- Udviklingsfondet 1295
- Udviklingsforskning, Center for 515
- Udviklingsforskning, Forskningsrådet for 514
- Udviklingsforskning, Institut for 515
- Udviklingshandicap, Den Statslige Specialkonsulentordning for 1459
- Udviklingshæmmede, Statens Konsulentvirksomhed for Psykisk 1459
- Udviklingslande, Bistand til 512
- Udviklingslandene, Industrialiseringsfonden for 516
- Udviklingsråd, Byggeriets 1564
- Udviklingsråd, Folkeskolens 661

- Udviklingsamarbejde, Afdeling for Internationalt 514
- Udviklingsamarbejde, Styrelsen og Rådet for Internationalt 513
- Udviklingssekretariatet, Projekt- og 1491
- Udvælgelseskomiteen vedr. NATO's og OEECs Stipendieprogrammer 809
- Uheld på Havanlæg, Aktionskomiteen vedr. Større 1404
- UJ, Udstykningsjournal 250
- Ukrudtsforsøg, Statens 1172
- Ulandsforskning, Rådet for 514
- Uldnævnet 961
- ULU 1524
- Ulykkesforsikring, Det Grønlandske Nævn for 1927
- Ulykkesforsikringen, Direktoratet for 1430
- Ulykkesforsikringsforening for Danske Fiskere 1431
- Ulykkesforsikringsnævnet 1433
- Ulykkesforsikringsrådet 1435
- Undergrundsgelogisk Område 1620
- Undergrundssager 243
- Underklassers Pensionering og for Invalideforsørgelsen, Bestyrelsen for de Militære 1720
- Understøttelse af Bogsamlinger, Statens Komité til 867
- Understøttelse af de Krigsramte i København, Centralkomiteen til 1721
- Undersøgelse, Grønlands Geologiske 1915
- Undersøgelse, Kommissionen for Danmarks Geologiske 1619
- Undersøgelse, Udvalg for Grønlands Geologiske 1915
- Undersøgelse af de Danske Farvande, Kommissionen for Videnskabelig 1245
- Undersøgelser i Grønland, Kommissionen for Ledelsen af de Geologiske 1913
- Undersøgelser i Grønland, Kommissionen for Videnskabelige 1913
- Undersøgelsesklinikk, Justitsministeriets Psykiatriske 567
- Undersøgelseskommission, Auditøren ved Den Ekstraordinære 612
- Undersøgelseskommission, Den Ekstraordinære 63
- Undersøgelseskommissionen af 22.4.1848 for Hertugdømmet Slesvig 1881
- Undervisning, Kontoret for den Lavere 140
- Undervisning 1848-56, Kontoret for den Højere 142
- Undervisning 1857-1915, Kontoret for den Højere 146
- Undervisningsarbejdet, Fællesudvalget for Undervisningsmin. og Min. for Kulturelle Anliggender vedr. det Musiske Element i Oplysnings- og 650
- Undervisningsinspektionen for de Lærde Skoler 681
- Undervisningsinspektionen for de Lærde Skoler og de Højere Realskoler 681
- Undervisningsinspektionen for Mellem- og Realskolerne 677
- Undervisningsinspektøren for de Statsunderstøttede Handelsskoler 707
- Undervisningsinspektøren for Gymnasieskolerne 681
- Undervisningsinspektøren ved de Fuldstændige Højere Almenskoler 681
- Undervisningsinspektøren ved de Kommunale og de Private Realskoler 677
- Undervisningsmidler, Landscentralen for 649
- Undervisningsministeriet 154
- Undervisningsministeriet, Byggeudvalg 1958
- Undervisningsministeriet, Faginspektører under 662
- Undervisningsministeriets byggeadministrationer 636
- Undervisningsministeriets Båndcentral 648
- Undervisningsministeriets Edb-lærerløngruppe 642
- Undervisningsministeriets Husholdningsudvalg 692
- Undervisningsministeriets Konsulent i

- Sager vedr. Ungdomsnarko-  
mani 1693
- Undervisningsministeriets Konsulent  
vedr. Alkohol- og Narkotikasa-  
ger 1693
- Undervisningsudvalg, Flygtningead-  
ministrationens 1480
- Undervisningsvæsenet, Ministeriet for  
Kirke- og 135
- UNESCO-Nationalkommission, Den  
Danske 808
- Ungdommens Uddannelsesfond 645
- Ungdoms- og Fritidsklubberne,  
Kontaktudvalget vedr. 1452
- Ungdoms- og Voksenundervisning  
mv., Sektorrådet for 657
- Ungdoms- og Voksenundervisning  
mv., Uddannelsesrådet for 657
- Ungdomsarbejde, Landsudvalget for  
Landøkonomisk 1155
- Ungdomsarbejdsløshed mv., Arbejds-  
ministeriets Rådgivende Udvalg  
vedr. 1520
- Ungdomsboligkontoret, Andels-  
og 1577
- Ungdomsboligrådet 1580
- Ungdomsforsorg, Landsnævnet for  
Børne- og 1448
- Ungdomsforsorgen, Direktoratet for  
Børne- og 1445
- Ungdomsforsorgens Pædagogiske  
Nævn, Børne- og 1451
- Ungdomsforsorgens Økonomiske  
Nævn, Børne- og 1450
- Ungdomskontoret 1941-47 309
- Ungdomsnarkomani, Undervisnings-  
min.s Konsulent i Sager  
vedr. 1693
- Ungdomsnarkomanien, Kontaktud-  
valget vedr. 1694
- Ungdomsorganisationerne og Statsad-  
ministrationen, Kontaktudvalget  
mellem 1453
- Ungdomsskolen og Aftenskolerne,  
Konsulenten for Husgerningsunder-  
visningen i 668
- Ungdomsskolerådet 658
- Ungdomsuddannelser, Kontaktud-  
valget for Arbejdsmarkedsud-  
dannelser for Personer med Er-  
hvervskompetancegivende 1526
- Ungdomsudvalg, Arbejdsministeri-  
ets 1501
- Ungdomsundervisningen, Direkto-  
ret for 689
- Ungdomsundervisningen, Stats-  
konsulenten for 688
- UNI-C 732
- United Nations International Refugee  
Organization Mission to Den-  
mark 1485
- Universitet, Københavns 736
- Universitetsafdelingen 727
- Universitetsbiblioteket 866
- Universitetsbibliotekets 1. Afde-  
ling 866
- Universitetsbibliotekets 2. Afde-  
ling 867
- Universitetscenter, Det Eksterne  
Rektorat for Roskilde 760
- Universitetscenter, Tilsynsrådet for  
Roskilde 761
- Universitetskuratoriet 747
- Universitetskvæsturen 740
- Universitets Mineralogiske Museum,  
Københavns 1915
- University Computing Center, Nort-  
hern Europe 770
- Utensilienævnet 1685
- Utensilieudvalget 1685
- Vaccinationsanstalt i København,  
Den Kongelige 1662
- Vagerinspektionen, Fyr- og 1861
- Vagerinspektionen 1864
- Vagervæsenet, Direktoratet for Fyr-  
og 1861
- Vajsenhus, Det Kgl. 1443
- Valgbarhedsnævnet 918
- Valgretsnevnet 919
- Valkendorfs Kollegium 750
- Valutacentralen 1274
- Valutacentralens Pressebureau 942
- Valutakontoret 1275
- Valutarådet 1938-40 1275, 1280
- Valutarådet 1958-64 1283
- Valutasager, Ankenævnet  
vedr. 1282
- Valutaudvalg, Museernes 824
- Vand- og Afløbsmateriel, Boligmini-  
steriets Godkendelsessekretariat  
for 1574
- Vand- og Afløbsmateriel, God-  
kendelsesudvalget for 1574
- Vandafledningskommission, Den  
Københavnske 911

- Vandbygningsvæsenet, Direktoratet for 1044, 1954  
Vanddataplanudvalget 1645  
Vandkraftanlæg 238  
Vandkvalitet, Kontoret for 1631  
Vandløbs- og Spildevandskontoret 1632  
Vandløbslovgivning, Konsulenten i 1143  
Vandløbsrådet 1144  
Vandløbsudvalg, Statens 1144  
Vandmiljø, Kontoret for 1631  
Vandrådet 1644  
Vanføre, Statens Konsulentvirksomhed for 1459  
Vanføres Hjemmekonsulenter, Landsforeningen af 1459  
Varedirektoratet 1277  
Vareforsyning, Direktoratet for 1274  
Vareforsyningsrådet 1283  
Varekontor, Animalsk 264  
Varekontor, Vegetabilsk 264  
Varemærkesager 1309  
Varemærkevæsenet, Direktoratet for Patent- og 1308  
Varer, Dansk Krigs Søforsikring for 1380  
Varer, Nævnet vedr. Omsætningsafgift af Forskellige 1765  
Varers Tarifiering og Varers Ansættelse til Toldværdi, Nævnet vedr. 1759  
Vareudvekslingsafdelingen 1282  
Vareudvekslingsudvalg 1275, 1282  
Varmeforsyning, Rådet for Kraft og 1389  
Varmeprisudvalget, Gas- og 1266  
Vedvarende Energikilder, Energistyrelsens Rådgivende Udvalg vedr. Tilskud til 1393  
Vegetabilsk Varekontor 264  
Vej- og færgévæsen 236  
Vejbygningskontoret 975  
Vejdatalaboratoriet, Tilsynsudvalget for 983  
Vejdatalaboratoriet 982  
Vejdirektoratet 974  
Vejdirektoratets Anlægskontor 977  
Vejforanstaltninger, Sekretariat for Sikkerhedsfremmende 975  
Vejkrydsudvalget 981  
Vejlaboratoriet 981  
Vejlaboratorium, Dansk 981  
Vejlaboratorium, Statens 981  
Vejlaboratorium, Tilsynsrådet for Statens 982  
Vejledende Råd, Åndssvageforsorgens Centrale 1462  
Vejledningskontorerne for Døve, Erhvervs- og 1458  
Vejledningskontorerne for Tunghøre og Døvblevne, Erhvervs- og 1458  
Vejnævnet 979  
Vejplan- og Færdselsteknisk Afdeling 975  
Vejregelkomiteen 979  
Vejregelsekretariat 976  
Vejregeludvalget 979, 980  
Vejrtjenester 1062  
Vejrtjenesterådet 1066  
Vejskilte 241  
Vejteknisk Forbund Dansk Afdeling, Nordisk 983  
Vejtransport, Direktoratet for 985  
Vejtransportrådet 986  
Vejvæsen 971  
Velfærdskontoret 1369  
Velfærdsråd, Handelsflådens 1369  
Velfærdsrådets Sekretariat 1369  
Venezia, Den Danske Komité for Biennalen i 897  
Verdenskrig, Den Overordentlige Kommission med herunder hørende nævn og udvalg under og efter 1. 945  
Vesterbro, Familiecentret på 1420  
Vesterbro-udvalget 1420  
Vestindiske Nationalbank, Den Dansk- 1737  
Vestindiske Pakhusforvalter, Den 1899  
Vestindiske Rekruttering, Den 1899  
Vestindisk Journal 1897  
Vestindisk Kommission 1916, Dansk- 1785  
Veterinær- og Jordbrugsvidenskaberne, Kommissionen for 801  
Veterinær- og Landbohøjskole, Den Kongelige 785  
Veterinær- og Landbohøjskoles Slagterilaboratorium, Den Kgl. 1190  
Veterinær- og Levnedsmiddelkontor 264  
Veterinærdirektoratet 1193  
Veterinære Serumlaboratorium, Statens 1194

- Veterinære Sundhedsråd, Det 1191  
 Veterinærfysikatet 1193  
 Veterinærvidenskabelige Forskningsråd, Statens Jordbrugs- og 802  
 Veterinærvidenskaben, Det Faglige Landsudvalg for de Sundhedsvidenskabelige Uddannelser, herunder Lægevidenskaben, Odontologien, Farmacien og 736  
 Vicekonsulater 497  
 Videnskabelige Biblioteker under Undervisningsmin., Fællesrådet for de 876  
 Videnskabelige Fond, Danmarks Internationale 807  
 Videnskabelige Forbindelsesofficer for Grønland, Den 1934  
 Videnskabelige Publikationer, Danmarks Institut for International Udveksling af 877  
 Videnskabelige Undersøgelser i Grønland, Kommissionen for 1913, 1934  
 Videnskabelig og Teknisk Information og Dokumentation, Statens Udvalg for 812  
 Videnskabelig Undersøgelse af de Danske Farvande, Kommissionen for 1245  
 Videnskabsfond, Statens Almindelige 800  
 Video, Døvefilm 1469  
 Videregående Uddannelser, Direktoratet for de 727  
 Videregående uddannelser, Faglige landsudvalg vedr. 733  
 Videregående Uddannelser, Sektorrådet for de 653  
 Videregående Uddannelser, Uddannelsesrådet for de 653  
 Videreuddannelse, Det Centrale Råd for Lægers 1681  
 Vildmosekommissionen 1140  
 Vildmosetilsynet 1140  
 Vildtforvaltning, Landbrugsministeriets 1615  
 Vildtforvaltning, Miljøministeriets 1615  
 Vildtforvaltningsrådet 1615  
 Vildtforvaltningsrådets Reservatudvalg 1615  
 Vildtnævnet 1615  
 Visumafdelingen, Fremmed- og 582  
 Vitaminisering af Margarine, Udvalget til Bedømmelse af Præparater til 1204  
 Vitaminlaboratorium, Statens 1635  
 Vivisektionsudvalget 542  
 Voksenundervisning, Udviklingscenter for Folkeoplysning og 691  
 Voksenundervisning mv., Sektorrådet for Ungdoms- og 657  
 Voksenundervisning mv., Uddannelsesrådet for Ungdoms- og 657  
 Voksenundervisning og Folkeoplysning mv., Direktoratet for 690  
 Voldgiftsnævnet for Bygge- og Anlægsvirksomhed 1565  
 Voldgiftsnævnet vedr. Salg af Apoteker 1704  
 Voldgiftsret, Den Faste 59, 1494  
 Voldgiftsret, Den Permanente 1494  
 Voldgiftsretten i Statstjenestemandssager 59  
 Voldgiftsretten i Søjlehussagen 61  
 Voldgiftsrådet for Sygekasser og Læger 1428  
 Vor Frue Kirke 746  
 Vurdering af Fast Ejendom, Statens Ligningsdirektorat, Afdeling for 1955  
 Vurdering af Salgbare Apotekerprivilegier, Nævnet til 1704  
 Vurderingsafdelingen 1750  
 Vurderingskommissionen af 1.5.1941 1285  
 Vurderingskommissionen iht. §3 i lov 362 af 19.7.1943 611  
 Vurderingsnævnet for Indkvarteringserstatning 936  
 Vurderingsnævnet vedr. Tillægsafgift på Spiritus 1761  
 Vurderingsrådene 1742  
 Væksthusforsøg, Statens 1169  
 Væksthuskulturer, Institut for 1167, 1169  
 Værdiankenævnet, Toldankenævnet og 1759  
 Værdipapircentralen 1342  
 Værksteder for Kunst og Håndværk, Statens 880  
 Værnemagt, Den Tyske 1948  
 Værnepligt, Civil 218  
 Værnepligt, Regnskabsføreren for Civil 922  
 Værnepligt, Styrelsen for Civil 923



- Værnepligtsnævnet 923  
 Værnepligtsager 217  
 Værnepligtsstyrelsen 923  
 Værn for Børn og Unge, Nordisk  
 Sammenslutning til 299  
 Våbenkontrol, Statens 561  
 Våben mv., ekspropriation af 611  
 Våbensager 589  
 Våbensamling, Den Historiske 836  
 Wamberg-sagen 67  
 Wehrmacht 1948  
 Willumsens Museum, Bestyrelsen for  
 J.F. 828  
 Workshop, Danmarks Radios 865  
 Ydelser efter nazistisk forfølgelse,  
 Ankenævnet iht. Lov 242 af  
 10.6.1960 vedr. 1474  
 Ydre Farvande, Afdelingen for 1246  
 Zoologiske Haver, Tilsynsrådet  
 for 886  
 Ædle Metaller, Nævn vedr. Kontrol-  
 len med Arbejder af 1288  
 Ædle Metaller, Statens Kontrol  
 med 1287  
 Æg, Statskontrollen med Mejeripro-  
 dukter og 1087  
 Ægeksportudvalg, Landbrugsmini-  
 steriets 1210  
 Ægeksportudvalget 965  
 Ægfradragudvalget 1225  
 Æg. Laboratoriet, Statskontrollen  
 med Mejeriprodukter og 1204  
 Æg m. m., Statskontrollen med Smør  
 og 1087  
 Ægtepagtregistret 537  
 Ægudvalg, Statens 1224  
 Ærø, Immediatkommissionen, senere  
 Overbestyrelseskommissionen for  
 Als og 1882  
 Ærø og de otte sogne 474  
 Ærø (Brandforsikringskontor) 475  
 Ærø, Kommissarius ved Statens  
 Ekspropriationer på 992  
 Øjenklinik, Statens 1464  
 Økonomi- og Arbejdsministe-  
 riet 411  
 Økonomi- og Budgetministeriet 411  
 Økonomiinspektøren under Direk-  
 tøren for den Sociale Særfors-  
 org 295  
 Økonomiministeriet 411  
 Økonomisk-Politiske Spørgsmål i  
 Forbindelse med EF, Udvalget  
 vedr. Generelle 1729  
 Økonomisk-Statistiske Konsulents  
 Kontor, Den 411  
 Økonomiske Nævn, Børne- og Ung-  
 domsforsorgens 1450  
 Økonomiske Råd, Det 1728  
 Økonomiske Samarbejds Udvalg,  
 Det Nordiske 1280  
 Økonomiske Sekretariat, Det 411  
 Økonomisk Kriminalitet, Stats-  
 advokaturen for Særlig 572  
 Økonomisk og Industrielt Samar-  
 bejde 1968, Udvalget for 495  
 Økonomisk Samarbejde med Tysk-  
 land, Udvalget for 1343  
 Økonomisk Samordning, Ministeriet  
 for 415  
 Økonomiudvalget 1450  
 Øresunds- og Strømtoldkonto-  
 ret 388  
 Øresundsfonden 1799  
 Øresundsselskabet 1042  
 Øst- og Sydøsteuropa, Arbejdsud-  
 valget til Fremme af Dansk Initia-  
 tiv i 520  
 Østifternes Åndssvageanstalter 1461  
 Østjyske Jernbane 1004  
 Østrumudvalget 519  
 Åbenrå, Det Midlertidige Mini-  
 sterium for Sønderjyske An-  
 liggenders Kontor i 480  
 Ålegårdsafsløningskommissio-  
 nen 1237  
 Ålegårdsovernævnet 1236  
 Åndssvageanstalter, De Jyske 1460  
 Åndssvageanstalter, De Keller-  
 ske 1461  
 Åndssvageanstalter, Østifter-  
 nes 1461  
 Åndssvageforsorg, Statens 1461  
 Åndssvageforsorgens Centrale Vejle-  
 dende Råd 1462  
 Åndssvageforsorgens Central-  
 nævn 1461  
 Åndssvagenævnet af 1937 1460  
 Århus Tandlægehøjskole 795  
 Årslev, Institut for Grøntsaa-  
 ger, 1167  
 Årslev, Institut for Vækstkultu-  
 rer, 1167

4. Bind:

DIREKTORATER og STYRELSER M.M.

Byggeri og boligforhold. Fredning.

Naturforvaltning. Fysisk planlægning. Miljø.

Sundhedsvæsen. Finansforvaltning. Forsvarets  
civile myndigheder. Kortlægning. Særligt stillede  
landsdele. Arkiver af fremmed proveniens. Kort  
og tegninger

