



Danskernes Historie Online

Danske Slægtsforskeres Bibliotek

Dette værk er downloadet fra Danskernes Historie Online

Danskernes Historie Online er Danmarks største digitaliseringsprojekt af litteratur inden for emner som personalhistorie, lokalhistorie og slægtsforskning. Biblioteket hører under den almennyttige forening Danske Slægtsforskere. Vi bevarer vores fælles kulturarv, digitaliserer den og stiller den til rådighed for alle interesserede.

Støt Danskernes Historie Online - Bliv sponsor

Som sponsor i biblioteket opnår du en række fordele. Læs mere om fordele og sponsorat her: <https://slaegtsbibliotek.dk/sponsorat>

Ophavsret

Biblioteket indeholder værker både med og uden ophavsret. For værker, som er omfattet af ophavsret, må PDF-filen kun benyttes til personligt brug.

Links

Slægtsforskeres Bibliotek: <https://slaegtsbibliotek.dk>

Danske Slægtsforskere: <https://slaegt.dk>



**FREDERIKSBERG
KOMMUNEBIBLIOTEKER**

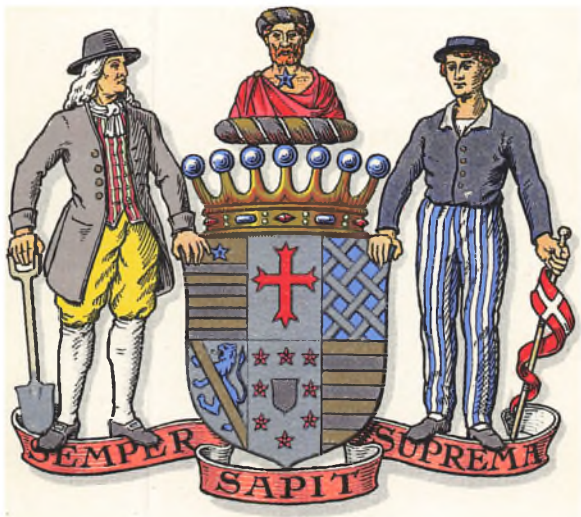

Baron Selby

Britze del.

i Recato · København.



EX LIBRIS

Kobberpladen til Stikket findes paa Steensgaard.



BARON SELBY

**Paa Arvefølgen til det friherlige Selbyske Forlods.
Steensgaard.**



BARON SELBY
Messingplade vistnok fra Jæger Bandolér.
Langesø.



BARON SELBY OG FALBE

I Messing paa et Stykke mørkt Læder.
Stammer maaske fra en Vogn.
Hos Lehnsgravinde Bille Brahe Selby.



CHARLES JOSEPH BARON SELBY
Prof. Storcks Seglsamling.
R. A.



SELBY—BORRE
R. A.s Seglsamling.



SELBY—HODSHON
Kombination.
R. A.s Seglsamling.

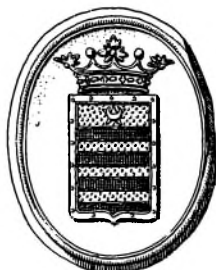

Utvivlsomt
NICOLAS TUTE BARON SELBY
Prof. Storeks Seglsamling.
R. A.

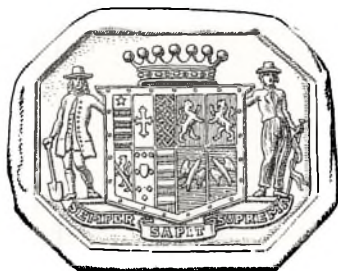

BARON SELBY — BARONESSE BROCKDORFF
R. A.s Seglsamling.

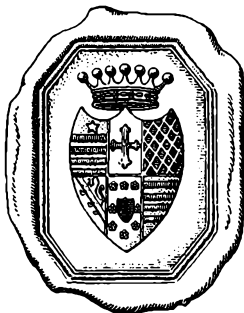

BARON SELBY
Prof. Storeks Seglsamling.
R. A.

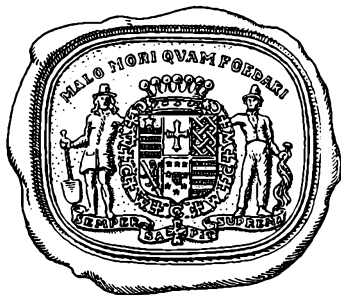

CHARLES BORRE BARON SELBY
Segl fra Skiftet i L. A.
København.

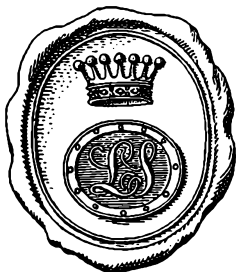

LOUISE BARONESSE SELBY
f. FALBE
Segl paa Brev af ¹⁰/10 1840.



LOUISE BARONESSE SELBY
f. FALBE
Signet, nu tilhørende
Stiftamtmandinde Berner,
Aalborg.

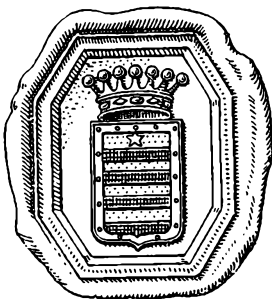

AMALIA BARONESSE SELBY
g. m. G. J. Quaade.
Segl paa Ægtepagt, nu
tilhørende Sekretær P. Quaade.



**Signet med det
SELBY'SKE HJELMTEGN —
et Saracenerhoved.**

**Hos Lehnsgravinde
Bille Brahe Selby.**

Charles Selby —

CHARLES JOSEPH BARON SELBY

Underskrift paa Ansøgning om Friherrepatent,
8. November 1796.

R. A.

Char Selby

C. G. L. Selby
for Falbe

CHARLES BORRE BARON SELBY
OG CHRISTIANE GEORGINE LOUISE BARONESSE SELBY
f. FALBE

Underskrifter paa Testamente af 8. April 1807.
L. A. København.

Efterfølgende 31 Sider bringer
Gengivelser fra den paa
Steensgaard opbevarede
SELBY'SKE STAMTAVLE,
der er udført i London 1796.

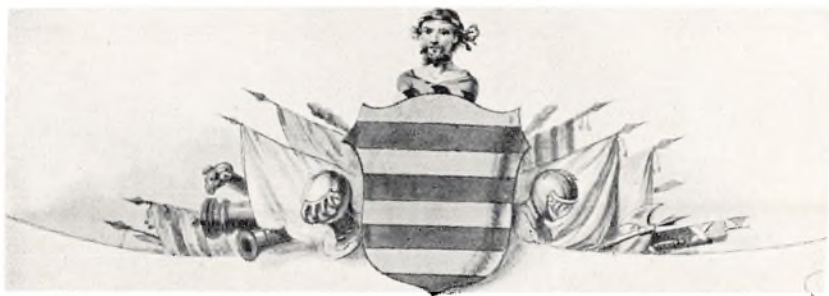

G E N E A L O G Y
OF THE *FAMILY* OF
SELBY in the Kingdom of *DE.*
whose Family was seated at
STON in the County of *NORTHUMB.*

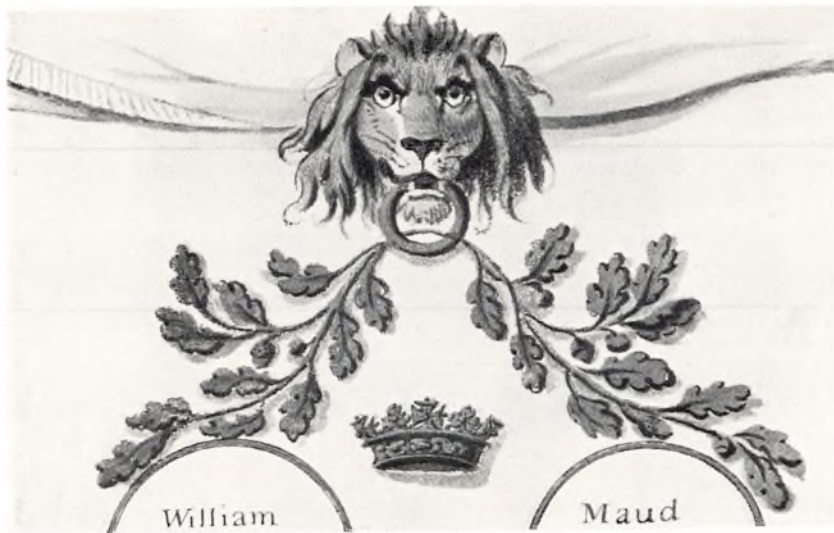





Percival
Selby

of Biddleshene in
the Parish of Allenston
Co. Northumberland
Esq a Comynsuer
of the Marshes
w^o6 Edw 6.

Cecily

Daughter to Sir
John Collingwood
of Lorington in the
County of North
umberland.
Married temp
Hen. VIII.



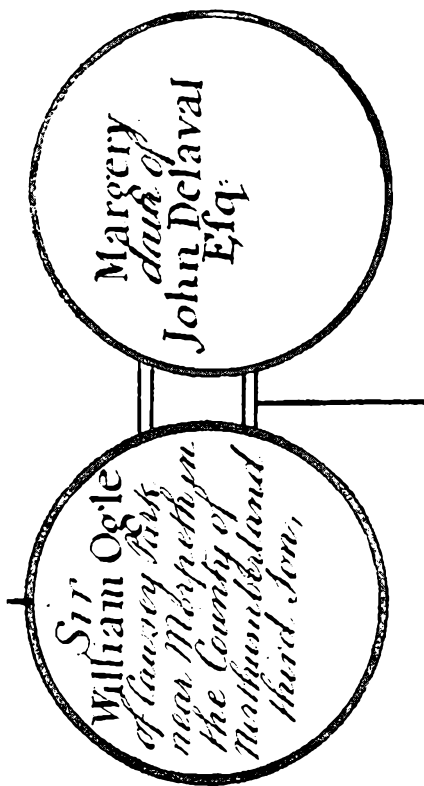

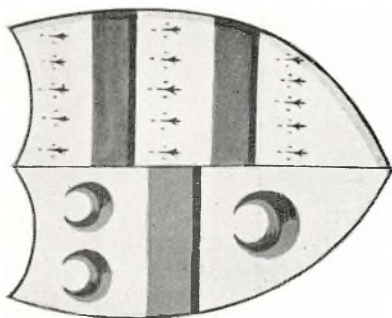

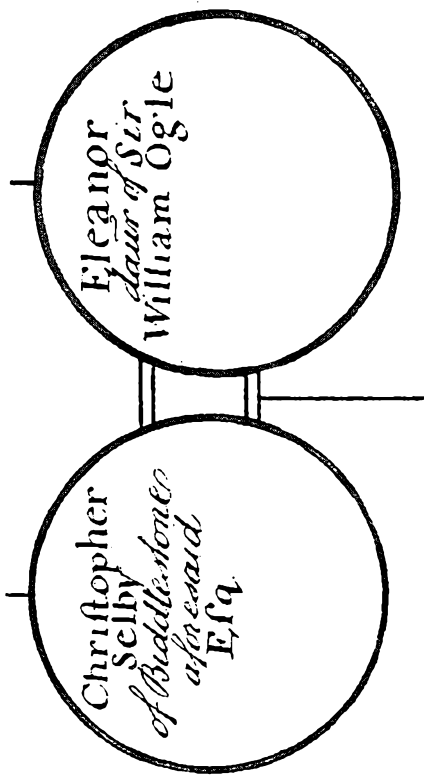

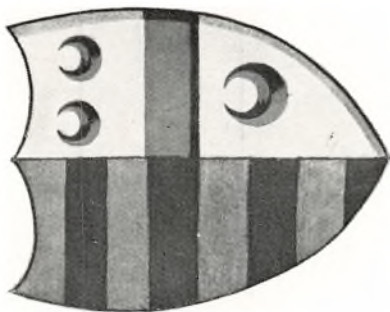

Thomas
Selby
of Biddlestone, afore
said Esq. died a.
1679 Inquisition
was taken at Mor-
peth after his
death 16 Apr.
5 Car. 1.

Isabel
daughter of Robert
Clavering Esq.
of Northumberland,
Esq.
Settlement a. 1 Jac. 1
Second wife

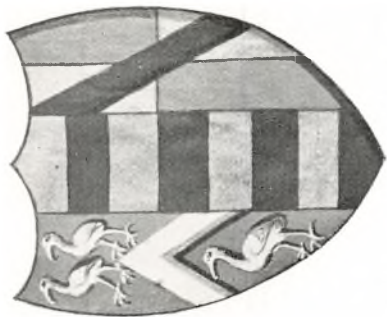

HERON — SELBY — CLAVERING

Joane
dau of Sir
Ephraim Wid-
drington of
Trewit in the
County of
Northumbersh

Alexander
Selby
of Biddlestone
ofresaid Eli's son
taken after his
death at Ulferton
12 Oct 1632 1
Jac. 1

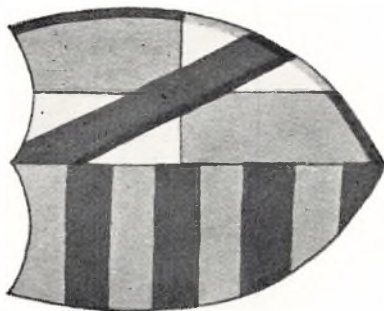

William
Selby

of Biddulstone & wife
said Esq. 2 Son.
Inquisition taken
after his death at
Allenton 18 Jan.
19 Car. 1.

Ellen

eldest daughter of Sir

Tho Hagger

Stone of Haggerstone

Carole for Northum

berland Bart. Col.

of a Reg^t of Horse

18. Febr temp.

Car. 1.



Elizabeth
dau^r of Tho:
Gellibrand
of Chorley in the
County of Salterine
of Lancaster Esq:
died 20 May
1710.

Charles
Selby
of Biddlestone afore
said Esq: succeed.
ed his Brother &
died in August
1709.

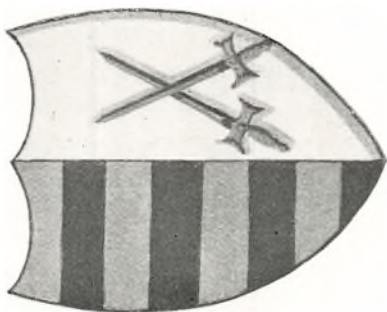

Barbara
sole-daur & heir
of Christ Percehay
of Wydon Colport Esq:
by... his Wife Sister to
Sir Tho Tancred
of Brampton said to
Barl: ob: 5 Mar 1755
æd 75, bur'd at
Papeyas

Thomas-
William Selby
of Biddletone,
aforesaid Esq: died
17 Feb: 1755 buried
in Panoras Church
Yard in the County
of Middlesex.
Aged 74.

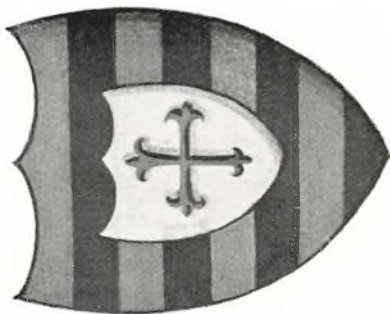

Thomas
Selby of Buddle-
stone aforesaid
Esq: born at York
20 April 1711 died
26 May 1787 at 76
buried at Allenton
aforesaid

Eleanor
daughter of Nicholas
Tuite of the family
of Tuite of Tuitestown
Co Westmeath in the King-
dom of Ireland born at
Monroes at 23 July 1702
Married at Jonckers-
ham Co Middx 21 Dec
1751, Living 1796
2^d Wife.

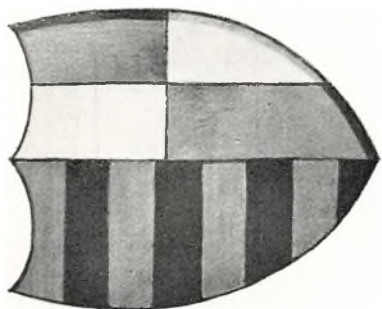

SELBY—TUTE

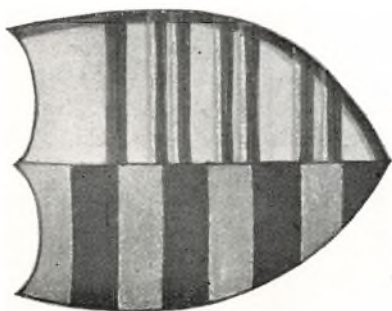

SELBY—MEYNELL

Charles-
Joseph Selby
of Copenhagen in
the Kingdom of
Denmark Esq: born
in Soland Street
London 24 Octr
1755. Living 1796

Bridget
Zdauw & Coheer, of
Peter Borre of
Copenhagen in
the Kingdom of
Denmark Esq:
Married there a:
1777. Living 1796.

Eleanora-
-Sophia
born at Copenhagen
-gen aforesaid
22 Sept. 1785.

Living 1796

Nicholas-
-Tuite Selby
born at Copenhagen
-gen aforesaid
17 July 1782.

Living 1796.

Charles-
-Borré Selby
born at Copenhagen
-gen aforesaid
31 August 1778.

Living 1796



SELBY—COPPINGER

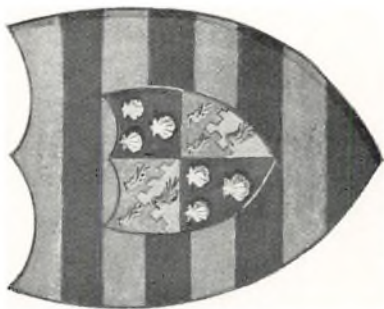

SELBY—HODSHON



SELBY—TALBOT

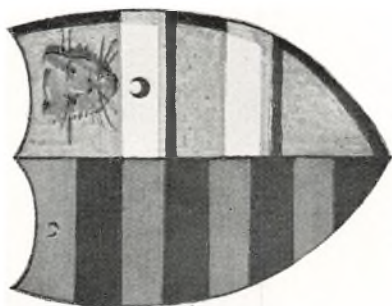

SELBY—WRIGHT





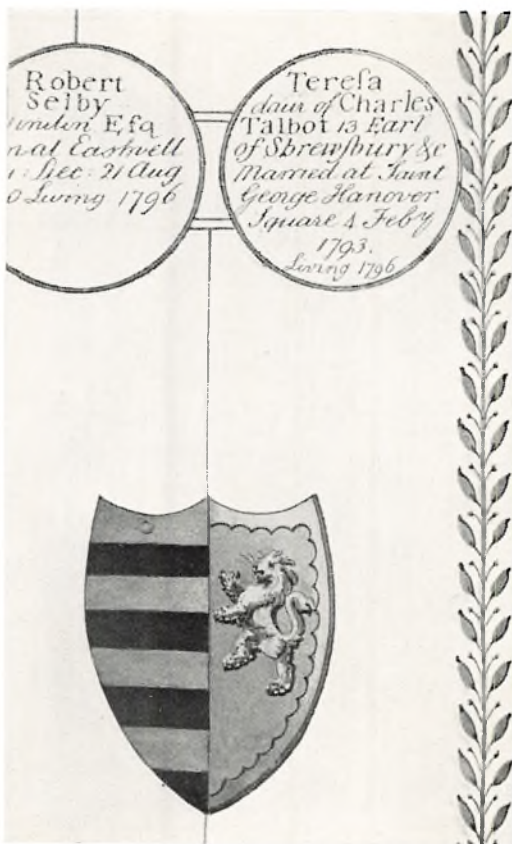



COLLEGE OF ARMS' SEGL
fra den Selby'ske Stamtavle.



Hank og Beslag paa den Kasse, hvori Stamtavlen opbevares.

BARON
CHARLES JOSEPH SELBY'S
DESCENDENS

UDARBEJDET AF
LEHNSBARON
H. BERNER SCHILDEN HOLSTEN
OG
GENEALOG
ALBERT FABRITIUS

1755 — 24. OKTOBER — 1935

KØBENHAVN - MCMXXXV

125



INDHOLD

FORORD	5
INDLEDNING	9
VAABENET	25
FAMILIEN SELBY OF BIDDLESTONE	39
CHARLES JOSEPH BARON SELBY'S DESCENDENTER	67
NAVNEREGISTER TIL SAMME	133
PORTRÆTTER OG LØSØRE af <i>H. Berner Schilden Holsten</i>	143
I Thomas Selby og Eleanor Tuite	145
II Charles Joseph Baron Selby og Birgitte Borre	149
III Charles Borre Baron Selby og Louise Falbe	167
CHARLES JOSEPH BARON SELBY'S GRAVSTED af <i>H. Berner Schilden Holsten</i>	197
FAMILIENAEHNLICHKEIT von Professor, Dr. <i>J. F. van Bemmelen</i> , Haag	207

FORORD

I mange Aar har jeg næret en ganske særlig Interesse for Familien Selby, hvad der vel nok i høj Grad skyldes min Bedstemoder, Gehejmraadinde Quaae f. Baronesse Selby, der døde som den sidste af sin Slægt i Danmark saa sent som 1906.

Jeg stod min Bedstemoder saa nær og kom saa meget i hendes Hjem, at det er ganske naturligt, at jeg har fattet Interesse for hendes Familie og for dens forskellige Medlemmer, og denne Interesse er holdt ved lige af de mange Portrætter, Dokumenter, Breve og personlige Ejendele, der er bevarede, og som gør Mindet om disse Mennesker saa levende.

Hertil kommer, at der iblandt mine Slægtninge indenfor den Selby'ske Descendens er flere, der deler min Interesse for Familien, og vi har ofte med hinanden drøftet Slægtens Historie og dens enkelte Medlemmer og talt om, hvad vi har hørt fortælle om dem.

Alt dette har bevirket, at min Interesse for Selby'erne er blevet større og større, saa at jeg har besluttet mig til at udgive en Bog om dem, og det er mig en stor Glæde, at det er lykkedes at fremskaffe saa fyldige Oplysninger og et saa rigt Billedstof.

Dette har kun været muligt ved Samarbejde med mange Mennesker, der har ydet mig en meget stor og af mig stærkt paaskønnet Hjælp.

Naar jeg derfor nu, 180 Aar efter min Tipolde-

faders Fødsel, kan udsende denne Bog, der omhandler hans Descendens, føler jeg Trang til at bringe en oprigtig Tak til alle de Slægtninge og andre Personer, som har været mig behjælpelige paa forskellig Maade, først og fremmest ved at fremskaffe alle de mange Oplysninger om de enkelte i Bogen nævnte Mennesker, om hvem det havde været ugørligt at give saa fyldig Besked uden velvillig Medvirken fra mange Sider.

Jeg vil gerne bringe en speciel Tak for utrættelig Hjælp og talrige nødvendige Oplysninger til min Broder, Hr. Ebbe Berner, Sekretær Poul Quaade og Lehnsgravinde Bille Brahe Selby, og blandt mine fjernere Slægtninge til Fru Elsa Riddell Blount f. Bille, Gravinde Hedvige de Montaigu f. d'Alsace og Staatsanwalt Ernst v. Bülow.

En Tak for velvillig Imødekommenhed retter jeg ogsaa til Lehns greve Bille Brahe Selby og hans tre Døtre.

Til Slut ønsker jeg at bringe en Tak til de Institutioner, der har hjulpet mig under mit Arbejde, ganske særlig til Landsarkivet i Odense.

Og endelig takker jeg min udmærkede Medarbejder, Hr. Fabritius, der med aldrig svigtende Energi, Forstaaelse og Interesse har hjulpet mig med at gennemføre denne Opgave.

Langesø i Oktober 1935.

H. Berner Schilden Holsten.

En Oversigt over Familien Selby i Danmark fremkom første Gang ved H. R. Hiort-Lorenzen i Danmarks Adels Aarvog, V, 1888; siden da er der, navnlig under Arbejdet med Biografier af Charles Joseph og Charles Borre Baron Selby til en under Forberedelse værende Ahnetavle, fremdraget saa meget nyt Materiale — dels af personhistorisk Art, dels Billedstof — at en ny Udgave formentlig tør paa-regne nogen Interesse. Udgiveren har imidlertid fundet det naturligt at udvide den foreliggende Stam-tavle til en Fortegnelse over den samlede Descendens efter Familien Selby's første danske Medlem, hvad der er saa meget naturligere, som Familien var faatallig her i Landet, hvor den kun har levet i tre Generationer. Denne Udgave foreligger paa 180-Aarsdagen for Charles Joseph Baron Selby's Fødsel.

Descendenstavlen er udarbejdet med de forskellige foreliggende Stamtavler og Haandbøger som Grundlag, idet dog disses Oplysninger er verificerede ved Hjælp af de ordinære Kilder, hvad der vil fremgaa af, at de Kirker, hvori de forskellige Handlinger er foretaget, er anført i Parenthes bag den paagældende Oplysning; der er derfor kun givet Henvisninger i Form af Noter i de faa Tilfælde, hvor der har været særlig Anledning dertil.

En stor Del af Stoffet hviler dog paa personlige Meddelelser, og da Descendensen nu lever i ni forskellige Lande, har det ikke været muligt — og

skulde, da det i de fleste Tilfælde drejer sig om Meddelelser om nulevende Personer, heller ikke synes nødvendigt — at søge disse verificerede. Af samme Aarsag har man valgt at gengive Titler etc. i det Sprog, i hvilket Meddelelse herom er fremkommet.

Praktiske Grunde har forhindret at give Oplysning om Ordensdekorationer, saadanne findes derfor kun opgivet for Familien Selby's mandlige Medlemmer.

Det foreliggende Værk hviler paa et saa nøje Samarbejde mellem Lehnsbaron H. Berner Schilden Holsten og undertegnede, at den nærmere Udredning af den enkeltes Andel er vanskelig; Ansvarer er søgt fordelt saaledes, at Udgiveren har signeret de Afsnit, der hovedsagelig hviler paa hans personlige Undersøgelser, medens undertegnede alene bærer Ansvarer for de ikke signerede Afsnit.

Næst efter at knytte min Tak for de personlige Meddelelser til ovenstaaende og efter at have givet Udtryk for min Taknemmelighed overfor de hjemlige Biblioteker og Arkiver for den Støtte, jeg under dette som under andre Arbejder har mødt, maa jeg bringe min ærbødige Tak til de Herrer, Kgl. Ordenshistoriograf, Dr. phil. *Louis Bobé* for udmærket Vejledning, Arkivar *P. B. Grandjean* for velvillig Assistance vedrørende heraldiske Spørgsmaal, og Arkivar *E. Marquard* for de ved en tidligere Lejlighed meddelte værdifulde Oplysninger om Charles Borre og Charles Ernst Baron Selby's diplomatiske Karriere.

København i Oktober 1935.

Albert Fabritius.

INDLEDNING

Den foreliggende Descendenstavle omfatter otte Slægtled, af hvilke Probanden regnes som det første, og behandler 275 Personer, Stamfaderen iberegnet. Descendenternes samlede Antal er saaledes 274, der fordeler sig med 135 Mænd og 139 Kvinder. Disse Tal er dog ikke de faktiske, idet der foreligger tre Tilfælde af Indgifte, alle med Afkom, hvorved 72 Personer (37 Mænd og 35 Kvinder) forekommer to Gange; de reelle Tal bliver derved 98 mandlige og 104 kvindelige, ialt 202 Descendenter. Efterslægtstabets udgør saaledes 26,28 pCt.

Af de tre nævnte Indgifter foreligger det første allerede i tredie Generation, idet Baron *C. J. Selby's* Sønnedatter *Ernestine* Baronesse *Selby* (Nr. 15) ægtede hans Dattersøn *Friedrich von Bülow* (Nr. 18) til Kogel og Sterley. Det andet Tilfælde forekommer i femte Slægtled, hvor Baron *C. J. Selby's* Sønnedatters Datterdatter *Ellen Basse Fønss* (Nr. 56) ægtede hans Sønnedatters Sønnesøn *Hendrik Lehns greve Bille Brahe Selby* (Nr. 65) til Hvedholm og Steensgaard m. m. Medens Indgiftet i disse to første Tilfælde fandt Sted mellem Personer i samme Generation, er dette ikke Tilfældet med det tredie Indgifte, idet et Medlem af femte Slægtled *C. J. Selby's* Sønnedatters Sønnedatter *Eleonore Comtesse*

Bille Brahe Selby (Nr. 70) ægtede en Mand af sjette Slægtled, Stamfaderens Datterdatters Sønnedatters Søn *Preben Greve Ahlefeldt Laurvig Bille* (Nr. 179); derved forekommer ogsaa Efterslægtsforskydning i den foreliggende Tavle, idet det nævnte Ægtepars Søn, *Gregers Greve Ahlefeldt Laurvig Bille* (Nr. 139—262) gennem sin Moder tilhører sjette, men gennem sin Fader syvende Slægtled.

Fordelingen indenfor de enkelte Generationer fremgaar af hosslaaende Oversigt, hvor de reelle Tal er anført i Parenthes.

Gen:	Mænd	Kvinder	Ialt
2	2 (2)	1 (1)	3 (3)
3	5 (5)	10 (10)	15 (15)
4	17 (13)	18 (13)	35 (26)
5	31 (23)	29 (22)	60 (45)
6	43 (29)	54 (37)	97 (66)
7	35 (25)	27 (21)	62 (46)
8	2 (1)	— (—)	2 (1)
	135 (98)	139 (104)	274 (202)

Det fremgaar heraf, at der — bortset fra anden Generation — kun har været et lille mandligt Overskud i femte Generation, og syvende Generation, der dog formentlig maa undrages statistisk Behandling, idet Antallet af Medlemmer her utvivlsomt endnu vil forøges — viser for Øjeblikket et ikke ubetydeligt Overskud af Mænd; som det synes, en Reaktion mod det meget store Overskud af Kvinder i sjette Slægtled.

Forholdet mellem Gifte og Ugifte for Descendensens fem første Slægtleds Vedkommende fremgaar af følgende Opstilling:

Gen:	Gifte		Ugifte			Under 18 Aar		Ialt
	M.	K.	M.	K.		M.	K.	
2	2	1	—	—	3	—	—	3
3	2	8	1	1	12	2	1	15
4	7	7	3	3	20	3	3	26
5	16	16	5	5	42	2	1	45
6	8	16	12	11	47	9	10	66
	35	48	21	20	124	16	15	155

Disse fem Slægtled (2—6) omfatter — naar der kun regnes med de faktiske Tal — ialt 155 Personer, 72 Mænd og 83 Kvinder, af hvilke 16 Mænd og 15 Kvinder var døde før det fyldte 18. Aar eller endnu ikke har opnaaet denne Alder; af de resterende 124 var 56 Mænd, hvoraf 35 — eller 62,50 pCt. — har indgaaet Ægteskab, og 68 Kvinder, af hvilke 48 — eller 70,59 pCt. — har giftet sig. Det samlede Antal gifte i disse fem Generationer er 83, saaledes at altsaa 66,94 pCt. af disse Generationers voksne Medlemmer har indgaaet Ægteskab. Af disse 83 Ægteskaber var 14 — eller 16,87 pCt. — barnløse. Tavlen viser Fordelingen heraf:

Gen:	Med Børn			Uden Børn			Ialt
	M.	K.		M.	K.		
2	2	1	3	—	—	—	3
3	2	7	9	—	1	1	10
4	7	6	13	—	1	1	14
5	12	12	24	4	4	8	32
6	6	14	20	2	2	4	24
	29	40	69	6	8	14	83

Det hævdes erfaringsmæssigt, at Kuldernes Antal i en Efterslægtstavle skulde danne en Kvotientrække med Kvotienten 2; af følgende Oversigt — der viser Forholdet mellem det theoretiske og det her fore-

liggende Antal Kuld (Dobbeltforekomsterne iberegnet) — vil det fremgaa, at Antallet i de første Generationer i ikke ringe Grad overstiger, hvad der var at vente, men tillige, at Forholdene i Tidens Løb nærmer sig det normale, idet — som det vil ses — de ni Kuld i fjerde Generation kun frembringer seksten i femte, og disse seksten kun godt det dobbelte i sjette Generation.

Generation :	3.	4.	5.	6.	7.	8.
Theoretisk Antal Kuld:	2	4	8	16	32	64
Virkeligt Antal Kuld:	3	9	16	33	(27)	

Antallet af Børn pr. Kuld er forholdsvis ringe, idet de 274 Personer er fordelt over 91 Kuld, altsaa et Gennemsnit af 3,011 pr. Kuld. Dersom syvende og ottende Slægtled udskydes, bliver Gennemsnittet dog — som man ogsaa maalte vente — noget højere, nemlig med 209 Personer paa 62 Kuld, 3,371.

Antallet fordeler sig over følgende Grupper:

Antal Børn pr. Kuld	Antal Kuld		Antal Kuld ialt
	i Gen: 2—6	i Gen: 7—8	
11	—	1	1
10	1	—	1
9	2	—	2
8	1	—	1
7	2	—	2
6	2	—	2
5	7	—	7
4	5	2	7
3	19	5	24
2	13	9	22
1	10	12	22
	62	29	91

Stamfaderen, Baron C. J. Selby, opnaaede en Alder af ca. $67\frac{5}{12}$ Aar, Stammoderen, Baronesse Birgitte Kirstine Selby f. Borre, blev ca. $52\frac{3}{12}$ Aar gammel; vil man undersøge Efterslægtens Gennemsnitslevcalder, maa man — af naturlige Grunde — nøjes med at betragte dennes tre første Generationer (altsaa 2, 3 og 4). Antallet af Personer i disse tre Slægtled er: 24 Mænd og 29 Kvinder, ialt 53, men da paa Grund af Indgiftet 4 Mænd og 5 Kvinder forekommer to Gange i fjerde Generation, bliver de reelle Tal 20 Mænd og 24 Kvinder, ialt 44; af disse lever en Kvinde, og for en Mands Vedkommende haves der ingen nøjagtig Efterretning om Dødstiden. De øvrige 19 Mænd og 23 Kvinder fordeler sig efter Levealder i følgende Aldersklasser:

Alder	Mænd		Kvinder		Ialt		
	Giftede	Ugifte	Giftede	Ugifte	G.	Ug	
85—90	1	—	1	—	2	—	2
80—85	—	—	1	—	1	—	1
75—80	2	—	1	—	3	—	3
70—75	2	—	—	—	2	—	2
65—70	1	—	3	—	4	—	4
60—65	2	1	2	1	4	2	6
55—60	1	—	2	—	3	—	3
40—45	—	—	1	—	1	—	1
35—40	—	—	3	1	3	1	4
30—35	1	1	—	—	1	1	2
25—30	—	1	—	1	—	2	2
20—25	—	1	1	1	1	2	3
15—20	—	—	—	1	—	1	1
1—5	—	—	—	3	—	3	3
under 1	—	5	—	—	—	5	5
	10	9	15	8	25	17	42

Gennemsnitslevealderen var for 10 gifte Mænd ca. $66^{11}/_{12}$ Aar og for 15 gifte Kvinders Vedkommende ca. $57^9/_{12}$ Aar; den var for samtlige:

19 Mænd ca. $42^{11}/_{12}$ Aar og 23 Kvinder ca. $45^1/_{12}$ Aar.

Højest i Levealder naaede Gehejmekonferensraad *Frantz Bille* (Nr. 43), der blev $86^4/_{12}$ Aar, og af Kvinderne *Ernestine von Bülow* f. *Baronesse Selby* (Nr. 15), der opnaaede en Alder af $85^9/_{12}$ Aar.

Ved Beregningen af Gennemsnitsalderen ved første Ægteskabs Indgaaelse kan endnu en Generation (femte) inddrages under Behandling. Denne Generation tæller 31 Mænd og 29 Kvinder, ialt 60 Personer, men paa Grund af Efterslægtstabet maa Tallet reduceres til ialt 45 (23 og 22). Af de tre første Generationer (2, 3 og 4) var 11 Mænd og 16 Kvinder gift; Gennemsnitsalderen ved Ægteskabets Indgaaelse var her ca. $30^6/_{12}$ Aar for Mændenes og $26^2/_{12}$ Aar for Kvindernes Vedkommende. I femte Generation var Tallene henholdsvis ca. 32 og ca. $25^9/_{12}$ Aar, saaledes at Gennemsnitsalderen i alle fire Generationer er for

27 Mænd ca. $31^4/_{12}$ Aar og for 32 Kvinder ca. $25^{11}/_{12}$ Aar.

Fordelingen i de forskellige Aldersklasser er her som følger:

Alder ved 1. Vielse	Mænd	Kvinder	Ialt
48—45	2	—	2
45—40	3	—	3
40—35	4	4	8
35—30	4	4	8
30—25	7	7	14
25—20	7	13	20
20—17	—	4	4
	27	32	59

En Gennemgang af Descendenstavlen vil rent umiddelbart give Indtrykket af en sjælden Ensartethed i social Henseende, et Par Tal vil belyse dette. Den samlede Descendens andrager, som det er paavist, 274 Personer, hvilket Tal ved Efterslægtstabet er reduceret til 202; af disse tilhørte 166 (78 Mænd og 88 Kvinder) Adelstanden ved deres Fødsel og 36 (20 og 16) Borgerstanden, fordelt paa følgende Maade:

Gen:	Adelige		Borgerlige		Ialt
	M.	K.	M.	K.	
2	2	1	—	—	3
3	5	10	—	—	15
4	12	11	1	2	26
5	19	18	4	4	45
6	21	33	8	4	66
7	18	15	7	6	46
8	1	—	—	—	1
	78	88	20	16	202

Med Hensyn til Fordelingen efter Erhverv betragtes de fem første Generationer (2—6), der ialt tæller 98 Mænd reduceret til 72, af hvilke 16 døde før, eller endnu ikke er fyldt 18 Aar. Fordelingen af de resterende 56 fremgaar af omstaaende Tabel (S. 18).

Af Baron C. J. Selby's Efterkommere lever nu (1935) 61 Mænd og 72 Kvinder ialt 133, fordelt over Generationerne 4—8. Den ældste kvindelige Descendent, der tilhører fjerde Generation, er Enkehnsbaronesse *Berner Schilden Holsten f. Quaade* (Nr. 30), den ældste mandlige er Lehns greve *Hendrik*

	2.	3.	4.	5.	6.	
1. Lehnbesiddere, Godsejere og dermed ligestillede . . .	—	—	2	7	5	14
2. Diplomater	1	2	3	—	2	8
3. Militære	1	1	1	1	1	5
4. Civil Administration	—	—	2	5	—	7
5. Intellektuelle	—	—	—	1	—	1
6. Land- og Skovbrug	—	—	1	1	1	3
7. Søfart	—	—	—	2	—	2
8. Handel og Bankvirksomhed . .	—	—	—	2	6	8
9. Uden Angivelse	—	—	1	2	5	8
	2	3	10	21	20	56

Fordeling efter Erhverv.

Bille Brahe Selby (Nr. 65) til Hvedholm og Steensgaard m. m., der tilhører femte Generation.

Disse 133 Efterkommere lever nu i ni forskellige Lande, nemlig i

Danmark ..	69	(38 Mænd og 31 Kvinder)
Belgien	16	(5 » og 11 »)
England ..	12	(2 » og 10 »)
Frankrig ..	8	(3 » og 5 »)
Holland ...	3	(2 » og 1 »)
Sverige	1	(0 » og 1 »)
Tyskland ..	21	(9 » og 12 »)
U. S. A.	1	(1 » og 0 »)
Østrig	2	(1 » og 1 »)

Fordelingen indenfor de enkelte Generationer er følgende:

Generation	Danmark		Belgien		England		Frankrig		Holland		Sverige		Tyskland		USA		Øst-rig		Ialt
	M.	K.	M.	K.	M.	K.	M.	K.	M.	K.	M.	K.	M.	K.	M.	K.	M.	K.	
4	—	1	—	—	—	—	—	—	—	—	—	—	—	—	—	—	—	—	1
5	8	9	—	—	3	—	—	1	—	—	—	3	2	—	—	—	—	—	26
6	15	15	1	1	5	—	3	2	—	—	1	6	9	1	—	—	—	1	60
7	14	6	4	10	2	2	3	2	—	—	—	—	1	—	—	—	1	—	45
8	1	—	—	—	—	—	—	—	—	—	—	—	—	—	—	—	—	—	1
	38	31	5	11	2	10	3	5	2	1	—	1	9	12	1	—	1	1	133

Det skal endelig bemærkes, at de enkelte Generationer spænder over følgende Tidsrum, regnet efter Fødselsaarene:

Gen. 3	1805—1824
» 4	1824—1862
» 5	1851—1894
» 6	1876—1935
» 7	1900—1935

Det ses heraf, at det største Antal Aar, en enkelt Generation spænder over, er 59 Aar (sjette Generation), og det største Spring tilbage i Tiden, naar man gaar fra en Generation til den næste, er 35 Aar ved Overgangen fra sjette Generation til syvende. Den foreliggende Descendenstavle bekræfter saaledes den Paastand, Forfatteren andetsteds har fremsat,*) at det her anvendte System for Opstillingen — Generationssystemet — blandt andre Fordele ogsaa har den at bevare Fremstillingens Kontinuitet i Tid.

Det er ikke uinteressant at bemærke, hvorledes de ældste Personer i hvert Slægtled fra tredje til sy-

*) Ph. Tidsskr. 10. I. 1934, S. 129-33.

vende er at finde indenfor samme Slægtlinie, paa en enkelt Undtagelse nær endogsaa i samme lige nedstigende Linie. Forholdet kan ved en overfladisk Betragtning synes temmelig selvfølgeligt, men er det dog ikke, idet Chancerne for at Linien brydes vil stige jo længere Afstanden bliver fra Stamfaderen.

I det foreliggende Tilfælde er de ældste Medlemmer i tredie til syvende Generation: *Mimi Bülow* (Nr. 16), f. 1805, hendes Søn *Preben Baron Bille Brahe* (Nr. 41), f. 1824, dennes barnløse Søn, *Frederik Baron Bille Brahe* (Nr. 90), f. 1851, dennes Søsterdatter *Agnete Comtesse Ahlefeldt Laurvig Bille* (Nr. 177), f. 1876, dennes Søn *Kjeld Greve Brockenhuus-Schack* (Nr. 261), f. 1900.

Med ottende Generation brydes den lige Linie, idet det ældste Medlem her er *Claus Greve Ahlefeldt Laurvig Bille* (Nr. 275), f. 1932, der er Sønesøn af *Preben Greve Ahlefeldt Laurvig Bille* (Nr. 179), Broder til ovennævnte *Agnete Comtesse Ahlefeldt Laurvig Bille* (Nr. 177).

Dersom man imidlertid henregner *Claus Greve Ahlefeldt Laurvig Bille* — der gennem sin Farfader tilhører ottende Slægtled — til syvende Slægtled, som han tilhører gennem sin Farmoder, vil den nævnte lige Linie holdes ubrudt, idet det ældste Medlem i ottende Generation saa bliver *Jens Greve Brockenhuus-Schack* (Nr. 274), f. 1934, Søn af den nævnte Greve *Kjeld Brockenhuus-Schack* (Nr. 261).

Paa tilsvarende Maade vil man finde hvert Slægtleds yngste Medlem indenfor samme Linie i tredie til sjette Slægtled, nemlig *Amalia Baronesse Selby* (Nr. 14), f. 1824, hendes ugifte Datter *Elisabeth Quaade* (Nr. 31), f. 1862, dennes barnløse Søstersøn *Ebbe Berner* (Nr. 74), f. 1894, og dennes Brodersøn (Nr. 148), f. 1935.

Da det yngste Barn i sjette Slægtled ved denne Bogs Fremkomst kun er et Par Uger gammelt, og da ydermere Generationen næppe kan anses for afsluttet, kan der regnes med, at det vil vare en temmelig lang Aarrække, før syvende Slægtleds yngste Medlem fødes.

Af biologisk Interesse er det at bemærke, at der foreligger tre Tilfælde af Dødfødsler, alle af Mandkøn, og — som det synes — i snæver Forbindelse med hverandre, nemlig en dødfødt Søn (Nr. 10) af Baron *Charles Borre Selby* og *Louise Falbe* (Nr. 2), en dødfødt Søn (Nr. 20) af dette Ægtepars ældste Datter, *Ella Baronesse Selby* i Ægteskab med Baron *Fritz Wedell* (Nr. 5), og en dødfødt Søn (Nr. 55) af sidstnævnte Ægtepars Datter *Baronesse Marie Wedell-Wedellsborg* i Ægteskab med Kammerherre *Niels Basse Fønss*.

Endvidere forekommer der tre Tilfælde af Tvillingfødsler, idet *Charles Borre Selby* og *Louise Falbe* (Nr. 2) havde Tvillingdøtrene *Caroline* og *Amalia Selby* (Nr. 13 og 14), f. 1824. Dette Tvillingepars Søstersøn *Arnaud van Briens* Datter *Irène baronne van Brien* (Nr. 62) havde med honourable Sir *Cyril Ward* Tvillingdøtrene *Helen* og *Nicole Ward* (Nr. 127 og 128), f. 1907, og den nævnte Baron *Arnaud van Briens* Søstersøn *Louis vicomte de Spoelberch* (Nr. 57) var Fader til *Louise vicomtesse de Spoelberch* (Nr. 119), der i sit Ægteskab med *Maurice comte de Lannoy* har Tvilling sønnerne *Léopold* og *Charles comtes de Lannoy* (Nr. 227 og 228), f. 1926 (se omstaaende Oversigt).

Saavidt det foreligger oplyst, synes der ikke at være Tvillingfødsler indenfor Familien Selby, og Sandsynligheden taler da for, at den eventuelle arvelige Disposition herfor stammer fra *Louise Selby f. Falbe*, saa meget mere som hendes to yng-

Ide Marie Seidelin Møller
∞ Falbe

2: Louise Falbe *Ulrika Antonette & Ulrik Anton Falbe*
∞ Baron Selby f. 1796

7: Ida Selby 13: *Caroline & 14: Amalia Selby*
∞ Baron van Brien f. 1824

22: Louise van Brien 23: Arnaud van Brien
∞ vicomte de Spoelberch

57: Louis de Spoelberch 62: Irène van Brien
 ∞ Ward

119: Louise de Spoelberch 127: *Helen & 128: Nicole Ward*
∞ comte de Lannoy f. 1907

227: *Léopold & 228: Charles de Lannoy*
 f. 1926

ste Søsken *Ulrika Antonette* og *Ulrik Anton Falbe* (fødte 1796) var Tvillinger. Da der imidlertid heller ikke i Familien Falbe ses Tvillingfødsler før denne Tid, stammer Dispositionen formentlig fra Baronesse Selby's Moder *Ida Marie Falbe* f. *Seidelin Møller*. Denne Formodning bestyrkes dels af, at der er i hvert Fald to Tvillingfødsler indenfor Efterkommere af Louise Selby f. Falbe's Søsken (Familierne Ahlefeldt og Bloch), dels og navnlig af en overordentlig hyppig Forekomst af Tvillingfødsler indenfor Familien Seidelin og de derfra stammende Familier.

Det skal endelig bemærkes, at en Tvillingfødsel ogsaa kendes i Ægteskabet mellem Kammerraad

Numrene henviser til Descendenstavlen.

Andreas Jørgensen (Hørning) og Cathrine Sophie Rasmussen, hvis Datter Christiane Elisabeth de Tuxen i sit Ægteskab med Christen Friis Møller de Tuxen — hvis Moder var en Seidelin — var Bedstemoder til Benedicte Ulfsparre Rothe f. de Tuxen, i hvis Efterslægt (Familierne Bech og Treschow) Tvillingfødsler forekommer, og til Christiane Gustava Quaade f. de Tuxen, der var Moder til Gehejmerraad George Quaade (se Nr. 13), der var gift med Tvillingesøstrene Selby. Tvillingfødsler er dog endnu ikke forekommet i hans Efterslægt.

Slutninger paa Grundlag af saadanne, maaske tilfældige, maaske arvelighedsbestemte Forekomster maa overlades til Fagmænd, Genealogiens Opgave er det blot at paapege Tilfældene.

VAABENET

Ved Patent af 2. December 1796 blev det friherrelige Selby'ske Vaaben fastsat saaledes: To Gange delt og en Gang tværdelt. 1^o syv Gange tværdelt af Guld og sort, i øverste Felt et femoddet, blaat Sporehjul; 2^o et rødt Ankerkors i Sølv; 3^o et liggende Sølvgitter i blaat; 4^o en gaaende oprejst blaa Løve i Sølv, belagt med en fra øverste højre Hjørne udgaaende smal Guld-Skraabjælke; 5^o et sort Skjold omgivet af otte røde Pentaphyllisblomster i Sølv; 6^o syv Gange tværdelt af Guld og sort. — Friherrekronet Hjelm. — Hjelmtegn: et Saracener-Brystbillede, iført et med en Knap paa højre Skulder ophæftet rødt Gevandt, fæstet til en af Guld og sort flettet Pude; paa Hovedet et af sort og Guld flettet Bind, paa Halsen et femoddet, blaat Sporehjul. — Skjoldholdere: en engelsk Bonde med krøllet, pudret Haar, bredskygget sort Hat, rød- og grønstribet Vest, Sølv-Halsklæde, graa Kjole tilbageslaet paa venstre Side, korte Guld-Benklæder, Sølv-Strømper og sorte Sko, holdende en nedadvendt Spade i højre Haand, og en Matros med rund, smalskygget, sort Hat, lange, af blaat og Sølv stribede Benklæder, sort Trøje, Sølv-Strømper og sorte Sko, holdende i venstre Haand et sammenfoldet Sølv-stribet rødt Orlogsflag. Devise: SEMPER SAPIT SUPREMA.

Vaabenet, der baade ved sin Form og det for S sammensætningen til Grund liggende Princip, er

mærkeligt i dansk Heraldik, er sammensat af følgende Familiers Vaaben: 1^o og 6^o Selby, 2^o Percehay, 3^o Lounde, 4^o Fauconberg, 5^o Darcy.

Denne Form for Sammensætning (Marshalling by Quartering) af nærmere og fjernere Ahneslægters Vaaben med det fædrene, uden at der derved dannes, hvad dansk Heraldik forstaar ved Ahnevaaben, er en typisk engelsk Fremtoning, og forekommer ifølge engelske Forfattere saa tidligt som 1290 paa et Mindesmærke i Westminster Abbey over Kong Edward I's Dronning Eleonora, Datter af Kong Ferdinand III af Castillien og Leon, hvilke to Landes Vaaben indgik i Sammensætningen, og den synes at have været almindeligt i Brug i Slutningen af det 14. Aarhundrede.¹⁾

Til Forklaring af Princippet i korte Træk skal det anføres, at den engelske Heraldik anbringer Alliancevaabener i eet Skjold i Modsætning til, hvad der er almindelig Skik paa Kontinentet, idet Skjoldet deles, og Mandens Vaaben (oprindelig kun den heraldisk højre Halvdel eller lidt mere) anbringes til heraldisk højre, medens Hustruens (ligeledes oprindelig kun Halvdelen el. m.) anbringes til venstre.²⁾

Alliancevaaben i eet Skjold kendes dog ogsaa fra Danmark, saaledes, for at nævne et Par Eksempler, havde begge Baron *C. J. Selby's* Hustruer Alliancevaaben, hvor Selby og henholdsvis Borre og Brockdorff var anbragt i samme Skjold, rimeligvis under Indflydelse af Baronens Kendskab til engelsk heraldisk Sædvane. Uden engelsk Paavirkning er derimod — efter al Sandsynlighed — et Signet, der har tilhørt Gehejmeraad *Eggert Christopher Knuth's* Hustru *Søster Lerche* (1658—1729), som kendes i et Aftryk fra 1719³⁾, og i Sverige synes det mere almindeligt, idet den gifte Kvinde her kan føre sin Mands og sit eget (Faderens) Vaaben »antingen

förenade i samma (helst ovala) sköld eller också var för sig i tvenne intill varandra stående sköldar, i båda fallen under *en*, mannens rang angivande krona. Rombformen bör ej komma till användning. Änkor föra en kluven rombformad sköld med mannens vapen till höger och faderns till vänster«.⁴)

Den store Forskel paa dansk og svensk Heraldik paa dette Omraade ligger imidlertid i, at medens den danske — som vistnok den kontinentale Heraldik i Almindelighed — kun anvender Alliancevaaben for Hustruen, saa tillader den svenske Heraldik — ligesom den engelske — Manden at føre Alliancevaaben. I Sverige anbringes i Almindelighed Mandens og Hustruens Vaaben jævnsides i eet Skjold — naturligvis med Anvendelse af den ogsaa herhjemme benyttede Vaabencourtoisi — men der anvendes ogsaa den for dansk Betragtningmaade ejendommelige Vaabenføring, at Hustruens Vaaben i Tilfælde af, at Manden fører et sammensat Vaaben med sit egentlige Slægtsvaaben som Hjerteskjold, »indsættes i denna senere på så sätt, att den klyfves, och mannens stamvapen sättes i högra delen vändt mod hustruens, som är placeradt i den vänstra«.⁵)

I engelsk Heraldik fører Manden Alliancevaaben, enten sammensat i eet Skjold eller med Hustruens Vaaben anbragt i Lighed med et Hjerteskjold (*Escutcheon of Pretence*, se nedenfor). Talrige Eksempler herpaa ses af de ledsagende Billeder af Vaabentegningerne i den af »College of Arms«, London, 1796 udfærdigede Stamtavle for Familien Selby (se S. 41), her findes tillige et Eksempel paa den mærkelige Skik, at en Mand, der er gift anden Gang, anbringer sit Vaaben mellem begge Hustruers i eet Skjold; denne Vaabenføring kommer dog kun til Anvendelse »upon any permanent record«, men

er ikke almindelig i Signeter, eller naar Vaabenet anbringes paa Vogndøre, Genstande, etc.⁶⁾

I Tilfælde af, at Hustruen er »heiress« eller »co-heiress«, anbringes hendes Vaaben ikke paa sædvanlig Vis som andet Felt i et delt Skjold, men som Escutcheon of Pretence paa samme Maade som et Hjerteskjold. En heraldisk »heiress« er sine Forældres eneste Datter, og Udtrykket forudsætter, at hendes Brødre er døde uden Livsarvinger; paa samme Maade forudsætter Betegnelsen »co-heiress«, at den paagældende Kvinde har Søstre, men ikke Brødre, som har Livsarvinger.⁷⁾

Børnene af et Ægtepar, hvor Hustruen er heiress eller co-heiress, og hvis Vaaben følgelig af Manden føres som Escutcheon of Pretence, fører et firdelt Skjold med Faderens Vaaben i 1^o og 4^o og Modrens i 2^o og 3^o Felt. Dersom en Mand med et saadant Vaaben ægter en Kvinde, som ikke er heiress (co-heiress), fører han selv et delt Skjold med sit eget — sammensatte — Vaaben i første, og Hustruens i andet Felt, medens deres Børn viderefører Faderens arvede — sammensatte — Vaaben. Er Hustruen derimod heiress (co-heiress) fører Manden paa normal Maade hendes Vaaben som Escutcheon of Pretence, medens deres Børn indrangerer Modrens Vaaben i det fædrene sammensatte, hvor det vil faa Tredjepladsen, og saaledes videre, idet der ikke theoretisk er sat nogen Grænse for Felternes Antal.

Dette illustreres bedst af vedføjede Oversigtstavle, hvoraf det vil ses, at *Edmund Percehay* før sit Giftemaal har ført et Skjold, der var firdelt af *Percehay* (1^o og 4^o) og *Lounde* (2^o og 3^o), ligesom hans Svigerfader, *Sir Walter Fauconberg* — og dermed ogsaa hans Hustru *Isabell Fauconberg*, der

var heiress efter Sir *Walter* — har ført *Fauconberg* i 1^o og 4^o og *Darcy* i 2^o og 3^o.

Efter at have ægtet *Isabell Fauconberg* vil *Edmund Percehay* have ført hendes — firdelte — Vaaben som *Escutcheon of Pretence* paa sit eget — ogsaa firdelte — Vaaben, og deres Søn, Sir *Lyon Percehay* har saa indrangeret Moderens Vaaben i det fædrene, saaledes at han har ført et firdelt Skjold: 1^o *Percehay*; 2^o *Lounde*; 3^o *Fauconberg*; 4^o *Darcy*, og dette Vaaben er derefter uændret nedarvet til *Barbara Percehay*, der ikke har haft andre Formødre, som har været heiress eller co-heiress.

I Familien *Selby's* Historie er Ægteskabet mellem *Thomas William Selby* og *Barbara Percehay* — saafremt de ovenfor skitserede Regler er blevet fulgt — det første Tilfælde, hvor en *Selby* har ægtet en heiress (co-heiress). Det vil altsaa ses, at denne Vaabenføring, saafremt man kan regne med, at den er blevet overholdt som en Hovedregel, er et udmærket Hjælpemiddel i engelsk adslsgenealogisk Forskning.

Paa *Selby-Stamtavlen* fra 1796 forekommer to Eksempler paa *Escutcheon of Pretence*, men i intet af disse Tilfælde er Gengivelsen i Overensstemmelse med de strenge Regler, formentlig skyldes dette rent praktiske Hensyn. Det første Tilfælde er det for *Thomas William Selby* angivne Vaaben: *Selby* i Hovedskjoldet, *Percehay* i Hjerteskjoldet; her skulde Hjerteskjoldet efter Reglerne have været firdelt med henholdsvis *Percehay*, *Lounde*, *Fauconberg* og *Darcy* i 1., 2., 3. og 4. Felt. Det andet Tilfælde er dette Ægtepars Sønneson, *Thomas Selby* — Broder til *Charles Joseph Baron Selby* — hvis Vaaben har *Selby* i Hovedskjoldet med Hustruen *Catharine Hodshon's* firdelte Vaaben som *Escutcheon of Pretence*; her burde Hovedskjoldet i Ste-

det for Selby-Vaabenet alene have vist Selby, Percehay, Lounde, Fauconberg, Darcy og Selby.

Ved Friherrepatentet for *Charles Joseph Selby* fik dette seksdelte Vaaben sin endelige Skikkelse; Mulighederne for en yderligere S sammensætning havde dog været til Stede, idet *Birgitte Borre* efter engelsk Betragtningssmaaede var co-heiress. *Charles Joseph Selby* kunde da — om han havde villet følge sit Hjemlands Skik — have anbragt *Borre* som Escutcheon of Pretence paa sit eget seksdelte Vaaben, og hans Sønner skulde da have ført et seksdelt Skjold, sammensat af 1^o Selby; 2^o Percehay; 3^o Lounde; 4^o Fauconberg; 5^o Darcy og 6^o *Borre*. Dette Vaaben kunde saa være blevet videreført dels af *Charles Borre Baron Selby's* Døtre — der var co-heiresses, eftersom deres Broder døde uden Livsarvinger — dels af *Ernestine Baronesse Selby*, der var *Baron Nicolas Tuite Selby's* eneste Barn.⁸⁾

Begrebet Bitegn kendes i dansk Heraldik, men har kun fundet liden Anvendelse her i Modsætning til, hvad der er Tilfældet i engelsk og fransk Heraldik, hvor Reglerne for Bitegnets Førelse som en Følge af de særdeles komplicerede Majoratsregler har naaet en meget høj Udvikling. I det ovenfor beskrevne friherrelige Selby'ske Vaaben findes to Bitegn anvendt, et Sporehjul i Skjoldets første Felt, der kendetegner *Baron C. J. Selby* som tredje Søn af en Majoratsbesidder, og en Skraabjælke i fjerde Felt, der (under Betegnelsen »bendlet«) sjældnere forekommer i den engelske Heraldik, hvor den i Almindelighed betegner den yngre Søns Linie.⁹⁾

De gængse engelske Bitegn for de legitime Sønner (Marks of Cadency) er følgende:

1. Søn: en Turnerkrave (Label)
2. Søn: en liggende Halvmaane (Crescent)

3. Søn: et Sporehjul (Mullet)
4. Søn: en Merlette (Martlet)
5. Søn: en Ring (Annulet)
6. Søn: en Lillie (Fleur de lys)
7. Søn: en Rose (Rose)
8. Søn: et Ankerkors (Cross Moline)
9. Søn: et dobbelt Firblad (Octofoil eller Double Quatrefoil)¹⁰⁾

Bitegnet anbringes i Skjoldhovedets Midte, og kan gentages i de følgende Slægtled, idet Sønnerne beholder Faderens Bitegn belagt med deres personlige, saaledes f. Eks. en Maane paa Sporehjulet for at betegne tredje Søns anden Søn. Det er herefter indlysende — som bemærket af P. B. Grandjean — at Betegnelsen: »de yngre Sønners Vaaben af den Selby'ske Slægt«¹¹⁾ beror paa en Misforstaaelse.¹²⁾ Det er *Charles Joseph Selby's* personlige Vaaben som tredje Søn af en Majoratsbesidder, der er blevet anerkendt som Vaaben for den fra ham udgaede danske friherrelige Slægt Selby.

Saa vel i Rigsarkivets som i Professor Storcks Seglsamling samme Sted findes et Signetaftryk med Selby-Vaabenet alene, hvor Skjoldhovedets Midte bærer to Bitegn, en Halvmaane paa et Sporehjul, der betegner, at Signetets Indehaver har været tredje Søns anden Søn; under Hensyn til hvad der vides om Familien Selby's Tilknytning til Danmark, kan der næppe indvendes noget imod at identificere disse to Aftryk som stammende fra *Nicolas Tuite Baron Selby*.

I begge de nævnte Seglsamlinger — hvor Familien Selby iøvrigt har en statelig Repræsentation — findes Aftryk af et Signet med firdelt Skjold: 1^o Familien Selby; 2^o tre Merletter (2,1) i blaat; 3^o tre Ibskaller (2,1) i sort; 4^o et rødt Ankerkors i

Sølv (Percehay).¹³⁾ Dette Vaaben er paa flere Punkter af stor Interesse.

Som nævnt ovenfor findes der paa Selby-Stamtavlen fra 1796 et Vaaben for *Thomas Selby* med Hustruen, *Catharine Hodshon's* Vaaben som Escutcheon of Pretence. Hendes Vaaben er firdelt: 1^o og 4^o to blaa Fugle i Guld over en Sølv-Fugl i et blaat Bjerg; 2^o og 3^o tre Sølv-Ibskaller (2,1) i sort. Det nævnte Signet maa altsaa, trods Afvigelsen mellem Hodshon-Vaabenets 1. og 4. Felt og det kombinerede Skjolds 2. Felt, have tilhørt en Efterkommer af *Thomas Selby* og *Catharine Hodshon*, og er tydeligvis kombineret under Indflydelse af de ovenfor skitserede Regler, men samtidig med at denne Efterkommer, som han skulde, har indrangeret Hodshon-Vaabenet i Selby-Vaabenet, har han — tværtimod Reglerne — anbragt Percehay paa fjerde Plads. Det helt korrekte havde været et ottedelt Skjold, sammensat af 1^o Selby; 2^o Percehay; 3^o Lounde; 4^o Fauconberg; 5^o Darcy; 6^o tre Merletter; 7^o tre Ibskaller; 8^o Selby; og i Tilfælde af at han — som det her formentlig er sket af praktiske Grunde — havde ønsket at udskyde disse fjernere Ahnevaaben, Lounde, Fauconberg og Darcy, skulde Vaabenet have været sammensat af Selby, Percehay, Merletter og Ibskaller.

OVERSIGT ¹⁴⁾

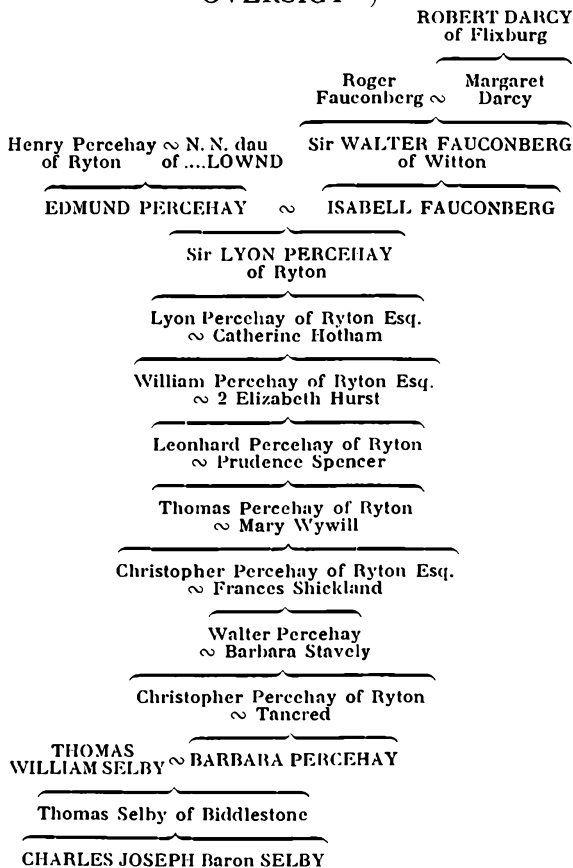

NOTER

De almindeligt anvendte Kilder er JOHN BURKE: General Armory, p. xii og under de enkelte Vaaben, samt CHARLES BOUTELL: English Heraldry, 10. Udg., London 1908.

- 1) BOUTELL: anf. Arb. S. 166.
- 2) Samme, S. 167 f.
- 3) Segl under et Fæstebrev, udstedt 1719 af Søster Lerche. Knuthenborg Godsarkiv, Bandholm: Pakke 21 r.
- 4) A. BERGHMANN: Heraldiska Exlibris, Meddelanden från Riksheraldikerämbetet 1933, S. 26.
- 5) HARALD FLEETWOOD: Handbok i Svensk Heraldik, 1917, S. 14 f.
- 6) BOUTELL: Anf. Arb. S. 173.
- 7) Meddelelse fra The Lancaster Herald, Archibald G. Russel, Esq. M.V.O., dat. College of Arms, London, 8. April 1935 til Lehnsbaron H. Berner Schilden Holsten:

» An heraldic heiress is a lady who has no brothers or whose brothers are deceased without issue. In this case the wife's Arms are born on an escutcheon of pretence over the husband's Arms; and after her decease they descend in the form of a Quartering.

In the event of your Selby ancestress being an heraldic heiress in this way, you would be entitled to all the accumulated Quarterings of Selby«

- 8) se ovenfor Nr. 7. For at illustrere dette med et Par Eksempler fra den foreliggende Tavle skal det anføres, at Kammerherre Christian Quaade (Nr. 29) efter det foranførte vilde være berettiget til et Vaaben med otte Felter, sam-

mensat af Quaade, Selby, Percehay, Lounde, Fauconberg, Darcy, Borre og Quaade.

Paa samme Maade vilde Steen Eiler Baron Schaffalitzky de Muckadell (Nr. 213) kunne anbringe det grevelige Schaffalitzky de Muckadell'ske Vaaben i 1., det grevelige Bille Brahe'ske i 2. og derefter Selby, Percehay, Lounde, Fauconberg, Darcy og Borre i 3.—8. Felt, og hans Fætre Lennart og Olaf von Lowzow (Nr. 214 og 215) ligeledes, blot med Lowzow Vaabenet i 1. Felt.

- 9) P. B. GRANDJEAN: Dansk Heraldik, 1919, S. 235—47.
- 10) BOUTELL: Anf. Arb. S. 193, jfr. GRANDJEAN: S. 245 f.
- 11) THISET og WITTRUP: Nyt Dansk Adelslexicon, 1904, S. 259 f.
- 12) GRANDJEAN: S. 246.
- 13) Merletternes Farve i 2^o kan ikke bestemmes, da de i begge Aftryk er ganske flade.
- 14) opstillet paa Grundlag af haandskrevne Stamtavler i det Selby'ske Familiearkiv, Pakke 64 b (Grevskabet Brahesmindes Arkiv, Odense Landsarkiv), som angives »extracted from the records of the Heralds-College and British Museum«. De stammer formentlig fra samme Tid som den af King's Herald udfærdigede Stamtavle af 1796, og er sølgelig fremskaffede for at bevise C. J. Selby's Paastand om at tilhøre den engelske Uradel. Hvor stor Kildeværdi, man tør tillægge disse »records«, er imidlertid et andet Spørgsmaal, som først en nærmere Undersøgelse paa Stedet vil kunne besvare (jfr. S. 60 f.).

**FAMILIEN
SELBY OF BIDDLESTONE**

Da *Charles Joseph Selby* ønskede Optagelse i den danske Friherrestand, hævdede han i sin Ansøgning af 8. November 1796 paa fædrene og mødrene Side at nedstamme »fra en af de ældste adelige Familier i Engeland«, og til Bevis herfor indsendte han til Kancelliet en Stamtavle, »der er uddragen af det Heraldiske Collegii Register og vedbørligen bekræftet af the King at Arms /:Vaabenkongen:/ i Engeland«¹).

Den af C. J. Selby her omtalte Stamtavle er sikkert identisk med en — nu paa Steensgaard opbevaret — Oversigt over *Charles Joseph Selby's* Afstamning fra »WILLIAM Duke of Normandy, Conqueror & King of England«. Oversigten er skrevet med Tusch paa et — af flere Dele sammensat — Stykke Pergament, der har en Længde af 4,50 m og en Bredde af 0,64 m, og opbevares, rullet om den Mahognistok, hvortil det er fastgjort, i en Mahognikasse, paa hvis Laag den her gengivne Plade er anbragt.

Oversigten, der for de senere Leds Vedkommende er forsynet med meget smukt udførte haandmalede Vaaben — Alliancevaaben, som efter engelsk heraldisk Sædvane er anbragt i eet Skjold, eller escutcheon of pretence (se Artiklen om Vaabenet) — omfatter 27 Generationer, begyndende med *Wilhelm Erobreren, Henrik I, Dronning Mathilde* (gift 2^o med *Gotfred Plantagenet, Greve af Anjou*), *Henrik II, Johan uden Land, Henrik III og Edward I (IV)*. Gennem *Lord Segrave, Lorderne Mowbray, Gray og Ogle* føres Afstammingslisten i 19. Generation med

Eleanor, Datter af Sir *William Ogle*, der var gift med *Christopher Selby* til Biddlestone, sammen med denne Familie, hvis Stamrække begynder med den nævnte *Christopher Selby's* Fader *Percival Selby*, der nævnes »ao. 6, Edw. 6.« (dvs. 1553).

Omtrent midt paa Pergamentet staar paa venstre Side:

»This family is of the greatest Antiquity in the County of Northumberland. But by a fire which unfortunately happen'd in the year 1721 at Allenton, the parish in which they usually resided, the greatest part of their deeds and evidences were destroyed and they are thereby deprived of the means of ascertaining correctly the more remote line of their ancestry.

The following grant however copied from the original which has been preserved from destruction shews, beyond doubt, that they must have descended from Sir *Walter de Selby* who flourished under King *Henry the third* and *King Edward the first* as the lands thereby given to the said Sir *Walter* have continued uninterruptedly in the possession of the family and are actually enjoyed by them to this day«.

(Her følger en Gengivelse af Kong *Edward* af Skotlands Gavebrev til *Walter de Selby*, dateret Roxburgh »xxiiij^o die octob[ris] anno regni n[ost]ri primo« (dvs. 1332).²⁾

Paa tilsvarende Plads tilhøjre paa Oversigtstavlen er anført:

»*Ralph Selby*, a monk of Westminster was buried in that abbey anno 1420 and the inscription tho' no longer extant in the church is preserved in Weewer's Collection of Funeral Monuments and copied below proves that this was esteemed an antient family, near 400 years ago.

Here lieth entombed the body of RALPH SELBY descended from the ancient family of the SELBIES of Billes-dun in the county of Northumberland, a monk of this fraternity, a learnt doctor in the civill and canon laws, and one exceedingly beloved and favoured of King Henry the Fourth and King Henry the Fifth, in the eight year of whose raigne he departed this world anno 1420 as this epitaph appeareth.

Ecce RADULPHUS ita SELBY jacet his genobita
Doctor permerita prepotens lege perita
legibus ornatus a regibus et veneratus
ordo ejusque status per cum fit conciliatus
M.C. quater X bis post partum virginis este
Michaelis festo tibi spiravit bone Christe.⁶³)

Oversigtstavlen afsluttes med en Gengivelse af *Charles Joseph Selby's* Vaaben i den Skikkelse, i hvilken det blev approberet for den friherrelige Familie Selby.

Derefter sluttes med følgende:

»TO ALL AND SINGULAR to whom these presents shall come We the King's Heralds and Pursuivants of the College of Arms, London, duly authorized under the Great Seal of Great Britain to register and preserve the Genealogies and Arms of the Nobility and Gentry of this Kingdom do hereby certify that the above Pedigree of CHARLES-JOSEPH SELBY, ESQUIRE, deriving his descent maternally from WILLIAM THE CONQUEROR, KING OF ENGLAND and the Armorial ensigns therein depicted are faithfully extracted from the Records of our said College. *In witness* whereof We have hereunto affixed the Common Seal of our Corporation this twelfth day of July in the thirty sixth Year of the Reign of our Sovereign Lord GEORGE the third by the Grace of GOD King

of Great Britain, France and Ireland, Defender of the Faith, &c: and in the Year of our LORD one thousand seven hundred and ninety six.«

Paa Pergamentets ombøjede Kant — hvori Hullet til Seglremmenc — staar Underskriften:

George Harrison — Norroy & Register.

Seglet opbevares særskilt i en Blikkapsel, hvis Tarvelighed staar i en mærkelig Modsætning til Dokumentets pragtfulde Udstyrelse. Det gengives her.⁴⁾

Familien Selby's Ælde kan saaledes ikke betvivles, og der foreligger da ogsaa i de righoldige engelske Aktsamlinger adskillige Middelalder-Dokumenter, der ved et nærmere Studium tør formodes at kunne yde Bidrag til Slægtens ældre genealogiske Forhold.⁵⁾

Der kendes i Northumberland — der er Familiens Stamland i »time out of mind«, som Burke udtrykker sig⁶⁾ — flere Familier af Navnet, som vel ikke paaviselig kan føres sammen, men hvis fælles Afstamning dog — paa Grund af Vaabenfællesskabet — maa siges at have en høj Grad af Sandsynlighed for sig.

Foruden Biddlestone-Selby'erne nævner Burke Familien Selby of Yearle, hvis første Medlem, *William Selby* til Yearle (nævnes 1698), stammede fra en yngre Søn fra Biddlestone; desuden Familien Selby-Lowndes, en Gren af Familien Lowndes — efter Vaabenet at dømme i Slægt med den Familie Lounde (Lownd), hvis Vaaben indgaar som tredje Felt i det friherrelige Selby'ske Vaaben — der optog Selby-Navnet og kombinerede sit Vaaben med Selby'ernes med Bibeholdelse af begge Familiers Hjelmtegn, uden at det dog — i de tilgængelige Genealogier — er muligt at se med hvilken

Beføjelse. Endvidere »the Beal-Selbys«, der i Burke opføres under Navnet Selby of Pawston⁷⁾, af hvilken Familie et Medlem for nylig har besøgt Danmark.⁸⁾ Denne Familie fører ligeledes det af Guld og sort tværdelte Skjold og Saracenerhovedet som Hjelmtegn, kun Devisen »Fort et loyal« adskiller sig fra Biddlestone-Selby'ernes Devise, der som nævnt er »Semper sapit suprema«. Denne Familie føres tilbage til *Roger Selby* (f. omkring 1490).⁹⁾

Uden Forbindelse med disse er derimod den bekendte Underhusspeaker *William Court Gully*,¹⁰⁾ der 6. Juli 1905 blev gjort til Viscount under Navnet Selby,¹¹⁾ som han optog fra sin Hustru, der var født Selby og »a descendant of a man who was not a Selby, but took the name«. ¹²⁾ Underhusspeakeren var Fader til den nuværende engelske Minister i Wien, *Sir Walford Selby*,¹³⁾ og Bedstefader til den nuværende *Thomas Sulton Evelyn Gully*, 3. viscount *Selby* (f. 1911, succ. 1923).¹⁴⁾

Endelig skal det nævnes, at en Familie *Seligman* under Verdenskrigen antog Navnet *Selby* i Henhold til en kongelig Bevilling.¹⁵⁾

Familienavnet tør formodes at stamme fra Byen Selby i West Riding, Yorkshire, 13½ miles Syd for York, i det gamle Danelagen.¹⁶⁾

Den ældste Selby, om hvilken der for Tiden haves Oplysning her i Landet, er *Adam de Selby* til Little Houghton, der nævnes 1183 og 1197, og som formodes at være »progenitor of the present family of Selby of Biddlestone«. ¹⁷⁾

1241 nævnes *Sir Walter de Selby (I)*, der dette Aar blev forlenet med Felling, og hvis Søn, *Sir Adam de Selby* 1264 aflagde Lensed for Seghill (Sayhall), han nævnes endnu 1278 og var Fader

til *Walter de Selby (II)*, der 1291 aflagde Eden for Seghill. Dennes Søn af samme Navn, *Walter (III)* gjorde Oprør mod Kong Edward II 1318, og sluttede sig til Skotterne. Han var gift med *Katarina Delaval*, der formentlig har været en Søster til den *Margery Delaval*, som 1304 sammen med sin Mand, *Andrew de Smytheton*, afstod Halvdelen af Godset Biddlestone til *Walter Selby*.¹⁸⁾ 1321 blev *Walter Selby* fanget af Englænderne efter Indtagelsen af Mitford Castle, som *Selby* holdt for Skotterne, og kastet i Tower; han blev dog frigivet af Edward III, fik Generalpardon og blev genindsat i sine Besiddelser. 1332 fik han det foran omtalte Gavebrev af Kong Edward Balliol paa Plenderlath, og den Jord, som havde tilhørt *William Wissard*, det ældste Dokument, der 1796 kendtes fra Biddlestone-Arkivet. Om *Walter Selby's* Deltagelse i de engelsk-skotske Kampe foreligger der flere Vidnesbyrd, her skal det blot nævnes, at han 1346 blev taget til Fange af Kong David af Skotland, som »caused the noble knight capitayne to be slayen afore his own face, not suffering him so much as to be confessed«.

Walter de Selby (III) efterlod sig tre Sønner, *James*, der efter Faderens Død hensad i aarelangt skotsk Fangenskab, *Walter (IV)* og *John*. Af disse solgte *Walter (IV)* Seghill og Halvdelen af Biddlestone til Sir *William Delaval*, hvad *James* ratificerede 1351. *James Selby* havde to Sønner, den fornævnte Munk *Ralph Selby*, og *Alexander*, der var Fader til *John Selby*, der 1432 skrives til Biddlestone.¹⁸⁾

Det maa anses for utvivlsomt, at den i det følgende behandlede Familie Selby of Biddlestone stammer fra de fornævnte, men Forholdet er ikke hidtil klarlagt.

Den sikre Stamrække tager sin Begyndelse med:
Percival Selby til Biddlestone, »a Commissioner of
the Inclosures of the Marshes ao. 6, Edw. 6'.«
Gift med »*Cecily*, Sister to Sir *John Collingwood*«
til Eslington, co. Northumberland, »married temp.
Henr. VIII.«¹⁹⁾

Søn:

Christopher Selby til Biddlestone. Gift med *Eleanor*,
Datter af Sir *William Ogle*, Knight, til Cawsey
Park, co. Northumberland.

Søn:

Thomas Selby til Biddlestone, død 1629. Gift 2^o
Isabel, Datter af *Robert Clavering* til Callaly, co.
Northumberland.

Søn:

Alexander Selby til Biddlestone, død 1632. Gift med
Joane, Datter af Sir *Ephraim Widdrington* til
Irewith, co. Northumberland.

Søn:

William Selby til Biddlestone, High Sheriff for
Northumberland, »received the honour of knight-
hood from King James at Berwick 1603«.²⁰⁾ Gift
med *Ellen*, Datter af Sir *Thomas Haggerstone*,
Baronet, til Haggerstone Castle.

Søn:

Charles Selby til Biddlestone, død i August 1709.
Gift med *Elizabeth*, Datter af *Thomas Gellibrand*
til Chorley, co. Lancaster, død 20. Maj 1710.

Søn:

Thomas William Selby til Biddlestone, f. 1681, død
17. Februar 1755, ætat. 74, begr. London St.
Pancras Kgd. 24. Februar. Gift med *Barbara*,
eneste Datter af og »heiress« efter *Christopher*
Percehay til Ryton, co. York, f. 1680, d. 5. Marts
1755, ætat. 75, begr. St. Pancras 11. Marts.

Søn:

Thomas Selby til Biddlestone, f. York 20. April 1711, død 26. Maj 1787, begr. Alwinton. Gift 1^o med *Mary*, 3. Datter af *Roger Meynell* til Kilwington, død 21. April 1745, begr. St. Saviour's York. Gift 2^o Twickenham 21. December 1751 med *Eleanor*, Datter af *Nicolas Tuite*, af Huset Tuitestown, co. Westmeath, Ireland, f. Montserrat 23. Juli 1732, død 27. April 1809, begr. St. Pancras 6. Maj.

I sit første Ægteskab med *Mary Meynell* havde *Thomas Selby* kun een Datter, *Mary Selby*, født 23. Februar 1740, som levede ugift 1796. I andet Ægteskab med *Eleanor Tuite* — hvis Fader, der tilhørte den irske Gentry, ejede store Plantager paa de vestindiske Øer Montserrat og St. Croix — havde *Thomas Selby* følgende syv Børn:

- a: *Thomas Selby* til Biddlestone, f. London (Great Marlborough Street) 16. Januar 1753, død 15. Maj 1816. Gift Thornton Steward 1779 med *Catharine*, eneste Datter af og »heiress« efter *Ralph Hodshon* til Lintz, co. Durham, f. ca. 1761, d. 1826, ætat. 65.
- b: *Nicolas Tuite Selby*, f. Bishop Burton, co. York, 3. Marts 1754. Gift 1^o med *Teresa*, 4. Datter af *Joseph Coppinger* of Cork, Ireland, Esq., f. 1763, d. Biddlestone 12. November 1781, ætat. 18; begr. Alwinton. Gift 2^o St. George, Hannover Square, London, i September 1786 med *Frances*, 3. Datter af *Anthony Wright* of Wheel-side, Esq. Gift 3^o med *Frances*, Datter af *Thomas Walmesley* of Sholley, co. Lancaster.
- c: *Charles Joseph* Baron *Selby*, se S. 69.
- d: *John Selby*, f. Grantham, Com. Lin., 20. April 1757, død Frederiksberg ved København 20. Maj 1821. Romersk-katolsk Gejstlig.²¹⁾

- e: *Anne-Mary Selby*, f. 27. Oktober 1758, død 9. Marts 1759.
- f: *Robert Selby*, f. Eastwell, Com. Lin., 21. August 1760. Gift St. George, Hannover Square, London, 4. Februar 1793 med *Teresa*, Datter af *Charles Talbot*, Søster til *Charles Talbot*, 15' Earl of *Shrewsbury*, død 1. Januar 1823.²²⁾
- g: *Anne-Mary Selby*, f. 11. Oktober 1761, død Toulouse (Frankrig) 1775.²³⁾

Godset Biddlestone gik ved *Thomas Selby's Død* 1816 over til hans ældste Søn, *Thomas Selby* (1780—1818), der døde ugift to Aar efter og efterfulgtes af sin Broder *Walter Selby*. Denne var Fader til *Walter Selby* til Biddlestone (1822—68), der i sit Ægteskab med *Laura Ann*, Datter af *Henry Tempest* of Broughton havde seks Børn, af hvilke den ældste, *Walter Charles Selby* til Biddlestone, var gift med *Margaret Beatrice*, 2' Datter af *H. G. Bromilow*. I dette Ægteskab var der seks Børn, tre Sønner og tre Døtre, nemlig: *Walter Arthur Selby* (f. 1882), *Charles Walter Selby* (født og død 1883) og *Ronald Walter Selby* (f. 1891), samt *Laura Margaret Maude Selby*, *Gladys Mary Selby* og *Cecily Beatrice Selby*. En Søster til den nævnte *Walter Charles Selby* er den andelsteds omtalte *Mother Ambrose* (*Edith Mary Selby*).

Den ældste Søn *Walter Arthur Selby* solgte 1918 Biddlestone til en Mr. Deuchar fra Newcastle. Han havde deltaget i Krigen som Commander i den engelske Marine og døde 22. November 1930 af en Sygdom, han herunder havde paadraget sig, efterladende en Søn og en Datter. Familiebilleder, Møbler og andet Indbo fra Biddlestone, der saaledes efter i Sekler at have tilhørt Familien Selby nu var gledet ud af dens Hænder, blev før og

efter Commander Selby's Død ligeledes solgt.²⁴⁾ Enkelte Ting herfra findes nu — som andetsteds omtalt — hos danske Efterkommere af Familien Selby.

Charles Joseph Baron Selby's Daab — og det samme gælder hans Søkendes med Undtagelse af hans 1758 fødte Søster *Anne-Mary Selby* — er indført i the Catholic Registers of the Church at Lincoln's Inn Fields, London, der er den ældste katolske Kirke i London, som har været i stadig Brug til vor Tid. Bygningen opførtes 1649 som Bolig for the Countess of Bath, men blev 1687 overtaget af Franciskanerne. Aaret efter blev den ødelagt af Pøbelen, men blev straks efter genopført og tjente en Tid som Kapel for den Sardinske Ambassade. Kirken bestod til 1909, da Bygningen maatte vige for en Gadeudvidelse.²⁵⁾

Disse Daabsindførsler har afgivet Beviset for Rigtigheden af den Formodning, de danske Efterkommere af Familien Selby har haft om, at Familien i England var katolsk; hvor besynderligt det end maa forekomme, beholdt flere af de danske Medlemmer af Familien Selby deres katolske Tro, paa Trods af, at de lod alle kirkelige Handlinger, dem vedrørende, foretage efter protestantisk Ritual.²⁶⁾

I denne Bekendelse til Romerkirken ligger en af Aarsagerne til, at Familien Selby kom til Danmark. "To be a Catholic in England, Scotland & Ireland from 1688-1829 meant being debarred from every channel of advancement open to Protestants and even enduring a certain amount of social ostracism. No Catholic could be an officer in the Army or the Navy; he could not sit in either House of Parliament; he could not enter the church or the

civil service or rise high in the legal profession. His children could not go to the public schools, such as Eton, Winchester or Westminster, nor could they be entered to any college at Oxford or Cambridge. He paid higher taxes than Protestants & his religion was prescribed by law. The only careers open to the younger sons of the gentry who had no vocation for the religious life (though there was generally one son in every family who was a priest or a monk) were commerce & the lower rungs of the legal profession.”²⁷⁾

Den ulykkelige Stilling de fra den anglikanske Kirke afvigende Trosbekendere, og da navnlig Katolikkerne, saaledes indtog i det 17. og 18. Aarhundrede medførte en udstrakt Emigration og fik i Forbindelse med de engelske Majoratsregler overordentlig Betydning for Englands oversøiske Ekspansion.

Det er da ogsaa direkte disse Faktorer, der har bevirket, at en Gren af Familien Selby til Biddlestone kom her til Landet i 1773, hvor den, takket være en ligesaa udpræget Forretningsdygtighed som aaben Loyaltet mod det nye Fædreland, formaaede at hævde sin sociale Position. Allerede *Charles Joseph Selby* gav Udtryk for et dansk Sindelag, og kan det end — for Nutidsøjne — synes mindre vel anbragt, at hans Søn i en i kraftige Udtryk holdt Piece gav Udtryk for sine Følelser efter Københavns Bombardement 1807, og at han — den engelske Indvandrer — selv ved store økonomiske Ofre bidrog til den danske Flaades Genrejsning, saa maa det dog ikke overses, at dette skete i en Tid, for hvilken Nationalitet i Ordets senere Betydning var saa godt som fremmed. Monarken var det straalende Midtpunkt for de Følelser, en senere Tid samlede om »Fædrelandet«,

hans Stilling skyldte man al Lydighed og Loyalitet, hvad enten det saa gjaldt den Fyrste, i hvis Land man var født, eller den under hvis Beskyttelse man — tvungent eller frivilligt — levede sit Liv.

Charles Joseph Selby blev som yngre Søn i en katolsk Gentry-Familie bestemt for Handelen. Han fik sin Opdragelse i »collège des Bénédictins Anglaises« i Douai i fransk Flandern — den af den katolske Gentry mest yndede Klosterskole — og kom henimod Efteraaret 1773 til København, ledsaget af sin Morbroder, den senere danske Kammerherre, *Robert Tuite*. Allerede 1765 havde *Charles Joseph Selby's* Morfader, *Nicolas Tuite*, indgaaet en Akkord med Englænderen *William Chippendale*, der 1760 havde taget Borgerskab i København, hvorefter *Chippendale* optog *Selby* som Kompagnon i sit Firma, imod at *Nicolas Tuite* indskød £ 3000 for ham. Kompagniskabet begyndte 24. Juni 1765 og bestod til 1777, hvilket Aar *C. J. Selby*, efter i Forvejen at have faaet Myndighedsbevilling, løste Grossererborgerskab i København. Hans Bestemmelse om at blive i Danmark var taget, og samme Aar erhvervede han dansk Indfødsret. I de følgende omtrent tyve Aar drev *Charles Joseph Selby* sin egen Forretning i København, tildels i Kompagni med andre engelske Indvandrere, sidst i Forbindelse med den senere østrigske Konsul *Thomas Ter Borch*. Fra Nytaar 1796 trak han sig personlig tilbage fra Forretningslivet, medens Firmaet fortsattes af *Ter Borch* i Kompagni med begge *C. J. Selby's* Sønner. Kompagniskabet opløstes i Aaret 1800, efter at Firmaet 1799 var traadt i Likvidation. Det blev dog — ikke uden Ofre fra *C. J. Selby's* Side — fortsat af *Ter Borch* og *John Christmas*.

Charles Joseph Selby havde ved sin Handel erhvervet en anseelig Formue, som han delvis an-

bragte i Jordegods. 1795 købte han Bækkeskov, som han beholdt til 1805; her opførte han 1796—98 den endnu staaende meget smagfulde Empire-Bygning, som i al sin Enkelhed, paavirket af engelsk Arkitektur, er en særdeles smuk Repræsentant for Nyklassicismen blandt de sjællandske Hovedgaarde.

1809 købte han Ourupgaard paa Falster, som han efterlod til sin ældste Søn, og gennem sit andet Ægteskab, med *Nancy Baronesse Brockdorff*, erhvervede han Güldenstein i Holsten, der blev hans kæreste Opholdssted i de senere Aar.

Charles Joseph Selby har efterladt sig et smukt Eftermæle som en lige saa driftig som redelig Handelsmand, og som en energisk og interesseret Landmand. Han var meget ivrig for at indføre Forbedringer i Landbruget og viste stor Interesse og Iver for at ophjælpe Bøndernes Kaar. Hans Indsats er paa disse Omraader præget af stor Uegen nytte.

1796 blev han optaget i den danske Friherrestand, en Ophøjelse han havde ønsket for derved at opnaa en lignende social Stilling i Danmark, som hans Familie nød i England. Som det er nævnt, lagde han ved alle Lejligheder et udpræget dansk Sindelag for Dagen og viste ved en storlaaet Offervilje under Krigen mod England og ved personlig at indtræde i Landeværnet, at han ikke havde glemt, at han i 1796 havde sluttet sin Ansøgning om Friherrepatentet med Ordene: »Det skal altid blive et Hoved-Formaal for alle mine Bestræbelser at fortiene denne Naade og at hædre mit Navn ved en grænseløs Troeskab og Hengivenhed for Deres Majestæt og mit udkaarede Fædreland, for hvis Hæld og Værn jeg altid skal staae færdig til at opfre min sidste Draabe Blod.²⁸⁾

Med sin første Hustru, *Birgitte Borre*, havde *Charles Joseph Selby* to Sønner, der fik en omhyggelig Uddannelse. Før *Charles Borre Selby's* Vedkommende vides det, at han fra 1786—91 opholdt sig i Klosterskolen i Douai under Opsyn af sin Farbroder, den senere Abbed, *John Selby*, der da studerede Theologi hos Benediktinerne, og derefter var han med Farbroderen i Liège og Bryssel og fra 1792—93 hos en anden Farbroder i London. Efter i et Par Aar at have faaet Uddannelse paa Faderens Kontor i København, rejste han, stadig under Ledsagelse af *John Selby*, til hvem han kom til at staa i et meget inderligt Forhold, ud paa en stor Rundrejse i Europa, som afsluttedes i Leipzig i 1799.

Det havde været *C. J. Selby's* Mening, at hans ældste Søn skulde fortsætte Forretningen, medens den yngste skulde ind i Diplomatiets, men da ingen af dem viste særlig Interesse for Handelsvirksomheden, traadte *Charles Borre Selby* ind i Diplomatiets, medens *Nicolas Tuite Selby* fik sit brændende Ønske om at blive Militær opfyldt.

Charles Borre Selby fik 1799 Ansættelse ved den danske Legation i Dresden og gjorde nu — med Afbrydelse fra 1813—20 — Tjeneste som Diplomat, fra 1820 som dansk Gesandt ved det nederlandske Hof. Det er sagt — ikke med Urette — om ham, at han sikkert var »en meget flittig og samvittighedsfuld Embedsmand, hvad de af ham efterlodte Akter vidne om, men han har næppe spillet nogen fremtrædende Rolle som Diplomat«. ²⁹⁾

Ved Faderens Død 1823 overtog *Charles Borre Selby* Ourupgaard, hvor han gerne boede under sine Besøg i Danmark, og hvor han iøvrigt havde haft stadigt Ophold i Tiden fra 1813—20. Han anstillede her nogle Landbrugsforsøg og har ogsaa

udgivet en Piece herom, men nogen større Interesse har Landbrugsvirksomheden dog ikke formaaet at afvinde ham, og da han i 1840 fik et acceptabelt Bud paa Godset, solgte han det, saa meget hellere som det var for lille til at baandlægges som Majorat, og der ikke var de fornødne Udvidelsesmuligheder.

Charles Borre Selby's Hovedinteresse var litterære Sysler, han samlede sig et ikke ubetydeligt Bibliotek og beskæftigede sig fortrinsvis med historiske Emner og Døgnets Politik; han har paa disse Omraader efterladt sig en Del — ikke særligt betydelige — Manuskripter og udgav, som omtalt, 1807 — under paataget Navn — en harmdirrende Piece i Anledning af Bombardementet.³⁰⁾

Af hans Sønner naaede kun een, *Charles Ernst Selby*, at blive voksen. Faderen anlagde hans Uddannelse med Henblik paa den diplomatiske Løbebane, og fik ham ogsaa i 1841 ansat ved Legationen i Haag, hvor han forblev, da *C. B. Selby* 1842 tog sin Afsked; men den tærende Sygdom, som allerede 1836 og 1838 havde berøvet *C. B. Selby* to purunge Døtre, rev ogsaa Sønnen bort i en Alder af 30 Aar. *Charles Borre Selby* blev saaledes sin Slægts sidste Mand i Danmark.³¹⁾

Forbindelsen med England blev — trods det, at Familien fuldkommen følte sig som Dansk — ikke afbrudt; dette resulterede saaledes i, at *Charles Ernst Selby* i Marts 1843, et Par Maaneder før sin Død, forlovede sig med sin Faders Kusine, *Mary Eleanor Selby*, der vistnok var født i September 1817.³²⁾ Hun var Datter af *Nicolas Tuite Selby d. æ.* og hans tredje Hustru *Frances Walmsley*.

Charles Borre Selby syslede i mange Aar med Tanken om at oprette et Majorat, men, som nævnt, ansaa han ikke Ourupgaard for tilstrækkelig stor

til at kunne belægges med fideicommissarisk Baand, og han standsede da sluttelig ved Tanken om Oprettelsen af et Pengefideicommis, hvortil han i 1841 indsendte et foreløbigt Forslag til Danske Kancelli. Efter mange grundige og omstændelige Drøftelser oprettede han endelig 14. Januar 1843 »*Det friherrelige Selby'ske Forlods*«, hvis Erektionsbrev 4. Februar samme Aar opnaaede Kong Christian VIII's Konfirmation.

Erektionsbrevet udmærker sig ved meget detailerede Bestemmelser og indtager en særlig Plads blandt de danske Erektionsbreve ved sine mærkelige Successionsregler. Hovedprincippet var, at Forlodset kun kunde besiddes af Mænd, herfra dog undtagne Erektors egne Døtre, og saa nære Slægtninge som hans Sønnedøtre, — af hvilke han dog ingen fik — havde praktisk ingen Mulighed for at succedere. Der substitueredes følgende tretten Linier:

- I. Erektors Søn, *Charles Ernst Baron Selby* og hans ægtefødte mandlige Agnater efter Primogenituren.
- II. Erektors Datter, *Ella Baronesse Selby* og hendes Sønners mandlige Agnater som ovenfor.
- III. Erektors Datter, *Ida Baronesse Selby* og hendes Sønners mandlige Agnater.
- IV. Erektors Datter, *Roma Baronesse Selby* etc.
- V. Erektors Datter, *Caroline Baronesse Selby* etc.
- VI. Erektors Datter, *Amalia Baronesse Selby* etc.
- VII. Erektors Farbroder, *Robert Selby's Søn John Selby* og hans mandlige Agnater.
- VIII. Erektors Fætter, *Walter Selby* til Biddlestone's ældste Søn *Walter Selby* til Biddlestone etc.

- IX. Erektors Fætter, *Walter Selby* til Biddlestone's yngre Søn *Thomas Selby*, etc.
- X. *Johan Christian* Baron *Bille Brahe*, Søn af *Preben Lehnsgreve Bille Brahe* til Grevska-bet Brahesminde og Erektors Svigerinde *Johanne Caroline Falbe*.
- XI. Erektors Svoger *Anton Ulrich Falbe*.
- XII. Erektors Svoger, Generalkrigskommissær *Christian Tuxen Falbe*.
- XIII. Erektors Søster *Eleonora Sophie von Bülow*, f. *Baronesse Selby*.

Naar alle disse Linier var uddøde i Mandsstammen, skulde der substitueres nye Linier ud fra Erektors eventuelle Sønnedøtre.

Forlodset blev oprettet med en Kapital paa fl. 200.000, svarende til 148.000 Rbdl. rede Sølv, hvad der skulde give Forlodsbesidderen en aarlig Indkomst af 7.400 Rbdl. r. S. Tillige substitueredes en Alimentationskapital paa fl. 10.000, der skulde bestyres vederlagsfrit af Forlodsbesidderen og forøges ved aarlige Tilskud fra denne à fl. 500 (eller omtrent 370 Rbdl.); desuden skulde Besidderen udrede indtil fl. 1500 aarlig i Enkepensioner. Af Alimentationskapitalen skulde der intet Tilskud udredes til Erektors Børn, men i de følgende Generationer skulde $\frac{2}{3}$ af Renterne deles mellem Forlodsbesidderens Søkende og $\frac{1}{3}$ oplægges; først naar Alimentationskapitalen havde naaet en Størrelse af fl. 200.000 eller det dertil svarende danske Beløb, kunde hele Renten uddeles, men der maatte dog ingensinde tillægges nogen mandlig Rentenyder mere end fl. 2500 og ingen Kvinde mere end Halvdelen af dette Beløb.

Under Forlodset skulde endvidere henlægges alt det Sølv, Baronens maatte efterlade sig, dog paa

Betingelse af, at hans øvrige Bo udbragte i det mindste fl. 146.000; endvidere et Familiecarkiv, der skulde bestaa af Erektionspatentet, Friherrepententet af 1796, den samme Aar i England udfærdigede Stamtavle og mange andre Manuskripter, fremdeles skulde Familieportrætterne, herunder det Billede af *Charles Joseph Selby*, som Erektors Søster, Fru *von Bülow*, havde givet ham paa Betingelse af, at det blev belagt med fideicommissarisk Baand, tilhøre Forlodset, ligesom det paalagdes enhver Besidder at lade sig portrættere og indlemme Maleriet i denne Samling.

Af de øvrige Bestemmelser skal det anføres, at det paalagdes enhver Besidder af Forlodset, saafremt han stammede fra en af Erektors Døtre, at antage Familien Selby's Navn og Vaaben i Forbindelse med sit eget. Dersom den successionsberettigede var Udlænding, paahvilede det ham videre inden seks Maaneder at søge Indfødsret under Fortabelse af Successionsretten for sig og sin Linie.³³⁾

Forlodsets første Besidder var Erektor selv, og da hans Søn var død før ham uden Livsarvinger, traadte Bestemmelserne om Kvindeliniernes straks i Kraft. Baronens ældste Datter, Baronesse *Ella Wedell-Wedellsborg* tiltraadte saaledes 1849 Forlodset, som hun besad til sin Død 1867. Da hun ikke efterlod sig mandligt Afkom, var Baronesse *Ida van Briens* ældste Søn Baron *Arnaud van Briens* (se Descendenstavlen, Nr. 23) Successor, og han søgte under 31. Maj 1867 i Henhold til Erektionens Bestemmelser Tilladelse til at føre Familien Selby's Navn og Vaaben, og 21. September samme Aar ansøgte han om dansk Indfødsret. Indenrigsministeriet tilkendegav ham derpaa, at han — efter at have taget Ophold i Danmark — maatte indsende

en fornyet Ansøgning, man vilde da søge udvirket en Lov om hans Indfødsret, imod at han inden et Aar efter denne Lovs Dato godtgjorde, at han var løst fra sit Undersaatsforhold til en fremmed Stat. Da Baronen imidlertid ikke ønskede at rette sig efter disse Bestemmelser — der jo var i Overensstemmelse med dansk Sædvane — anlagde han Sag imod Justitsministeriet, der 26. September 1870 blev frikendt ved Landsover- samt Hof- og Stadsretten. Baron *van Brien* appellerede derpaa til Højesteret, der 18. Juni 1872 stadfæstede Landsrettens Kendelse.³⁴⁾ Justitsministeriet meddelte derefter Baron *van Brien*s yngre Broder, Baron *Willem van Brien*, at man vilde søge udvirket en Lov om Indfødsret for ham paa de samme Betingelser, men da han ikke ønskede at gøre Brug heraf, meddelte Ministeriet 26. Februar 1873 Lehnsgreve *Preben Charles Bille Brahe Selby* Anerkendelse som Besidder af Forlodset med Forbehold af Baron *Willem van Brien*s mulige Ret; Grev *Bille Brahe Selby*, der 23. Juni samme Aar fik Bevilling paa at føre Familien *Selby*'s Navn og Vaaben, tiltraadte derpaa Besiddelsen. Ved hans Død 1918 succederede hans Søn, Lehnsgreve *Hendrik Bille Brahe Selby* (se Nr. 65), under hvem Forlodset 2. Marts 1921 overgik til fri Ejendom.

NOTER

- 1) Koncepter og Indlæg til Friherrepatenter, ²/₁₂ 1796, C. Selby (RA).
- 2) Dokumentet udelades her, da den engelske Afskriver dels ikke har kunnet læse det middelalderlige Dokument paa tilfredsstillende Maade, dels har staaet fremmed overfor de latinske Forkortelser; et Forsøg paa at rekonstruere

Teksten udfra den foreliggende Afskrift maa anses for lige saa vanskeligt at gennemføre som utilfredsstillende.

Det beror paa en Misforstaaelse, naar det i D. A. A. V, 1888, S. 358 anføres, at Gavebrevet er udstedt ^{23/10} 1272 af Edward I; det er ikke den engelske Kong Edward, men »Edwardus dei gracia rex Scottor[um]«, der har udstedt Brevet 24. (xxiiij) Oktober i sit første Regeringsaar (dvs. 1332).

- 3) Afskriftens »v« for »u« gives her med »u«.
- 4) College of Arms er en Institution, hvis Rødder gaar tilbage til Middelalderen. De engelske Herolder samledes til en Korporation ved Richard III's Patent af 2. Marts 1483, der gav dem betydelige Privilegier og Immunitet, og som tillige forlenede dem med en høj Autoritet paa det heraldiske og adelsgenealogiske Omraade. Den af Kong Richard III til Institutionen skænkede Bygning »Pulteney's Inn« gik til Grunde ved Londons Brand 1666, men Collegiets gamle Arkiv undgik dog Ødelæggelsen, idet det i Forvejen var blevet flyttet til Whitehall. Det opbevares nu, sammen med et meget værdifuldt Bibliotek, i den efter Branden opførte, og endnu bevarede, Bygning mellem St. Paul's Cathedral og Themsen. (Jfr. CHARLES BOUTELL: English Heraldry, 10. Udg. 1908, S. 304 f.).

College of Arms' Autoritet staar dog ikke uimodsagt. Det maa saaledes fremhæves, at J. HORACE ROUND, M.A., i sin 1901 udgivne Bog: Studies in Peerage and Family History retter et særdeles skarpt — og saa vidt det kan skønnes velunderbygget — Angreb paa denne Institution, saavel som paa Burke's Bøger og

Fox-Davies: *Armorial Families*. Han fremdrager grelle Eksempler paa, hvorledes de af College of Arms autoriserede »pedigrees« er utilfredsstillende for den moderne, kritiske Forskning, bygget som de er paa ubevist Tradition og mere eller mindre omtvistelige Kombinationer fra ældre Tid. — Af særlig Vægt synes et af Round fremdraget Eksempel med et Vaaben for Henry Crampton Lloyd, der i Fox-Davies' *Armorial Families*, Udg. 1895 var sammensat af 102 Vaabener (jfr. den foran omtalte Marshalling by Quartering), og i Udgaven 1899 endog af 323 Vaabener. De senere tilkomne er saaledes autoriserede i Tiden mellem de to Udgaver. Af den Vaabenafbildningen ledsagende Tekst fremgaar det, at ædskillige af de i Sæmmensætningen indgaaede Vaabener gælder Personer, der har levet — eller efter Sagnet skal have levet — før Aar 1000, nævnes kan saaledes 4. Felt, der viser et Vaaben for den 617 afdøde »Brochwell Ysgithrog, King of Powys, Earl of Chester«, 19. Felt: »Cunedda Wledig, King of North Wales (ob. anno 389)«, 24. Felt: »Cadwalader, last King of the Britons (ob. anno 688)« osv., hvad Fox-Davies ikke tager i Betænkning at anføre samtidig med, at han i sin Indledning viser, at han er ganske klar over, at Vaabenkunstens Opkomst ikke kan dateres før det 12. Aarhundrede.

Fox-Davies slutter sin Artikel om H. C. I.loyd med at berette, at han »is 67th in descent in an unbroken MALE Line from Belinus the Great (Beli Mawr), King of Britain, as shown by the Records fully registered down to the present time in Her Majesty's College of Arms«,

hvad der aflokker Mr. Round følgende Bemærkning: »One is glad to learn what »Records« mean at »Her Majesty's College of Arms«.

Det fortjener at anføres, at Fox-Davies genoptrykte Stedet uforandret i 4. Udgave af *Armorial Families*, der udkom (1902) Aaret efter Round's Bog.

Det kan iøvrigt bemærkes, at Beskrivelsen af Lloyds store Vaaben — som dog ikke omtaler samtlige Felter — siger, at Vaabenet er »quarterly of 356«, medens Afbildningen kun viser 323 Vaaben, anbragt i 17 Rækker med 19 Vaaben i hver. Det anførte Eksempel er det mest sammensatte af de i *Armorial Families* givne Vaabener; der er dog adskillige andre meget komplicerede Vaabengivelser, saaledes (4. Udg. S. 1024 f.) Edward A. U. Price's Vaaben med 222 Felter, et med 135 Felter (S. 285), et med 100 (S. 1150), og talrige med mellem 20 og 100 Vaaben i Sættningen.

(se J. HORACE ROUND, M.A.: *Studies in Peerage and Family History*, 1901, særlig S. x-xii, og FOX-DAVIES: *Armorial Families*, 4. Udg. 1902, S. 780 f. De tidligere Udgaver af *Armorial Families* findes ikke paa det Kgl. Bibl.)

- 5) En saadan Undersøgelse har det ikke været muligt at gennemføre til det foreliggende Arbejde, men den vil formentlig kunne foretages til den kommende Udgave af Udgiverens Ahnetafle.
- 6) BURKE: *History of the Landed Gentry of Great Britain and Ireland*, 9. Udg. 1898, S. 1328.
- 7) samme: S. 1329.

- 8) Commander *Roger Selby* af Beal-Selby Linien var 1934 med HMS *Velox* i Odense og besøgte Familien Bille Brahe Selby fra Rønningesøgaard, hvad der har ført til Korrespondance om Slægten mellem Lehnsbaron *H. Berner Schilden Holsten*, den nævnte Commander *Selby* og dennes Fader, Mr. *Prideaux George Selby* of Teynham, Kent; denne sidste, der har beskæftiget sig meget med Familien *Selby's* Genealogi, ejer et kinesisk Porcelainsfad med paamalet *Selby-Tuite* Vaaben af det S. 147 omtalte Stel, erhvervet ved Køb.
- 9) Velvillig Meddelelse fra Mr. *Prideaux G. Selby*. Mr. *Selby's* Ex-libris indeholder Ægteparrets Vaaben forenet i eet Skjold under det *Selby'ske* Hjelmtegn.
- 10) *National Biography*, 2. Suppl. II, 1912, S. 176—78 og *Encyclopædia Britannica*, 14. Udg., XX, 1929, S. 295.
- 11) BURKE: *Peerage and Baronetage*, 1914, S. 1754.
- 12) Meddelt af Mr. P. G. *Selby*.
- 13) *Almanach de Gotha* 1935. *Whitaker's Peerage* 1928.
- 14) *Whitaker's Peerage* 1928. Nævnes kan endvidere Skuespilleren, den dramatiske Forfatter *Charles Selby* (1802?—63) (*National Biography*, LI, 1897) og en Wesley'ansk Missionær *Thomas Gunn Selby* (1846—1910) (samme, 2. Suppl. III, 1917).
- 15) Meddelelse fra Mr. P. G. *Selby*. Forholdet er illustrerende m. H. t. den Beskyttelse, Slægtsnavne nyder i England.
- 16) *Encyclopædia Britannica*, 14. Udg. XX, 1929, S. 295.
- 17) Meddelt af Mr. P. G. *Selby* (fra *Bolden Book Garters Society*).
- 18) Mr. P. G. *Selby* har med overordentlig Elskvær-

- dighed stillet talrige Notater fra den trykte Litteratur til Disposition.
- 19) Pergamentet paa Steensgaard.
 - 20) BURKE: Landed Gentry, 9. Udg. S. 1328.
 - 21) Skifte efter *John Selby* i Københavns Amts Søndre Birks Skifteprotokol med tilhørende Dokumenter, 1821.
 - 22) saaledes ifølge Burke, der her afviger fra Stam-tavlen af 1796.
 - 23) opstillet paa Grundlag af BURKE: Landed Gentry, anf. Udg. og Sted, og Pergamentet paa Steensgaard. Dette sidste har de anførte Fødselsdatoer. Catholic Record Society, Bd. 19, Miscellanea XI, 1917, gengiver S. 219—20 Daabs-indførslerne med de samme Datoer som Daabs-datoer med Tilføjelse af »natus (nata) hodie«. Da nogle af Børnene er født udenfor London, ses det heraf, at Daaben maa være foretaget i Hjemmet og først senere er tilført Kirkebogen under den paagældende Dato.
 - 24) Meddelelser til Lehnsbaron H. Berner Schilden Holsten fra Mother Ambrose (10. Juni 1933); Mrs. Gladys Ainsworth, née Selby (20. Juni 1933); Sekretær D. Taylor paa Mr. Deuchar's Vegne (14. Juni 1933) og Mr. Gibson (12. Juli 1933 og 16. Sept. 1935).
 - 25) Catholic Record Society, Bd. 19, Miscellanea XI, 1917, S. 202—05.
 - 26) Beviset herfor ligger dels i det »R. I. P.«, der er anbragt paa Baron *Charles Borre Selby's* Gravsten, og som han ogsaa selv lejlighedsvis anbragte i sine Manuskripter efter Tilførelsen af et Dødsfald i Familien, dels i en Faste-dispensation, som han i 1827 forskaffede sig fra Rom (opbevaret i det Selby'ske Familie-arkiv, Pk. 76, Grevskabet Brahesmindes Arkiv,

- Odense LA), af bevarede Breve mellem *Charles Borre* og *Charles Ernst Selby* og endelig af Københavns Folketælling 1845 (St. Annæ Østier Kvarter, Nr. 109), hvortil Baron *C. B. Selby* selv har opgivet sin Konfession som katolsk.
- 27) Velvillig Meddelelse fra Mrs. *Elsa Riddell-Blount*, f. *Bille*.
 - 28) Koncepter og Indlæg til Friherrepatenter, 2/12 1796, *C. Selby* (RA).
 - 29) Dansk Biografisk Leksikon, 1. Udg. XV, 1901, S. 537 f.
 - 30) Under Navnet *F. H. Biørnsen*: Observations sur la Declaration de *S. M. Britannique*, publiée en Septembre 1807.
 - 31) De her meddelte Oplysninger om Familien *Selby's* mandlige Medlemmer hviler paa Biografier af *Charles Joseph Baron Selby* og *Charles Borre Baron Selby* til Lehnsbaron *H. Berner Schilden Holstens* under Udarbejdelse værende Ahnetavle, bygget paa et rigt Kildemateriale i Rigsarkivet, det *Selby'ske* Familiearkiv og i Privateje.
 - 32) Breve fra *C. E. Selby* til *C. B. Selby* i Familiearkivet Pk. 69. Særlig af 10. Marts og 7. April 1843. I det sidstnævnte Brev skriver *C. E. Selby*, at han formoder, at *Eleanor Selby* bliver 26 Aar i September.
 - 33) Erektionsbrevets Original findes paa Steensgaard. Her er benyttet en af Justitsministeriet i sin Tid til Kammerherre *Christian Quaade* udfærdiget Genpart, som velvilligst er stillet til Disposition af Sekretær *Poul Quaade*. Jfr. iøvrigt Dokumenter i Familiearkivet Pakke 83.
 - 34) Højesteretstidende 1872, S. 196.

**CHARLES JOSEPH BARON
SELBY'S
DESCENDER**



FORKORTELSER.

f.	født	né(e)
d.	død	mort(e)
begr.	begravet	enterré(e)
sst.	sammesteds	en ce lieu
u. B.	uden Børn	sans enfants
F.	Forældre	parents
gift med		marié(e) avec

Ansg. Kat.	Skt. Ansgars Kirke
B.	Holmens Kirke
C.	Citadelskirken
Dom.	Domkirken
Fredr.	Frederiks Kirken
G.	Garnisons Kirke
Helligg.	Helligaandskirken
Kgd.	cimetière
Krem.	Krematoriet
Rdh.	Raadhus
Trin.	Trinitatis Kirke
Ty. Ref.	Tysk Reformert Kirke

FØRSTE SLÆGTLED

- 1 CHARLES JOSEPH (AUGUST) Baron SELBY til Bækkeskov (1796—1805), Sparresholm med Raadegaard (1799—1804), Ourupgaard (1809—23) og Güldenstein (1818—23), f. Poland Street, London 24. Oktober 1755 (Lincoln's Inn, Fields), d. Güldenstein 15. Marts 1823, begr. i Mühlenholtz ved Güldenstein (Hansühn, Holsten). 1777 Grosserer i København, s. A. Agent, 1796 (2. DECEMBER) OPTAGET I DEN DANSKE FRIHERRESTAND (Rang: Kl. 2, Nr. 16), 1802 Major à la suite i Landeværnet (Anc. fra 1801), 1808 Kammerherre, 1815 Generalkrigskommissær. Gift 1^o København (Frelsers) 26. November 1777 med *Birgitte Kirstine Borre* (F: Etatsraad, Grosserer *Peter* (Christian) *Borre* og *Sophia Aagaard*), f. København 22. Februar 1757 (Frelsers), d. København 1. Juni 1809, begr. Assistens Kgd. (G). Gift 2^o Güldenstein (Hansühn) 11. September 1811 med *Anna Ernestine* (*Nancy*) *Baronesse Brockdorff* til Güldenstein (F: Kammerherre *Hans Schack* Baron *Brockdorff* og *Frederikke Anna Sophie Schack*), f. Klein Nordsee 22. Marts 1767 (Flemhude), d. Güldenstein 4. September 1818, begr. i Mühlenholtz ved Güldenstein (Hansühn). (Hun gift 1^o 16. April 1790 med *Cai Rantzau* til Gaarz og Güldenstein (F: *Hans Rantzau* til Pullos, Pancker og Klampe, og *Bertha Catharine Brockdorff*), f. 3. Maj 1726, d. Preetz 21. Juli 1792).
Børn af første Ægteskab:

ANDET SLÆGTLED

- 2 a CHARLES BORRE BARON SELBY til Ourupgaard (1823—40) og det friherrelige Selby'ske Forlods, f. København 31. August 1778 (Frelsers), d. Bonne Espérance i Hellerup 30. Juli 1849, begr. Assistens Kgd. (G). 1799 Legationssekretær i Dresden, Kammerjunker, Legationssekretær i Stockholm, 1800 i St. Petersborg, 1801 i Berlin (Chargé d'Affaires ad interim 1801, 1802 og 1803), 1803 Chargé d'Affaires i St. Petersborg, 1805 Volontør i Udenrigsdepartementet, 1809 Sekretær under Fredsforhandlingerne i Sverige, s. A. Kammerherre, 1810—13 Gesandt i Kassel, 1812 R*, 1820—42 Gesandt i Haag, 1824 K., 1826 SK, 1828 DM, 1833 Hofjægermester, 1836 Gehejmekonferensraad, 1842 Nederl. Egekroner¹, 1843 EREKTOR AF DET FRIHERRELIGE SELBY'SKE FORLODS. Gift Dreslette 1. Juli 1806 med Christiane Georgine *Louise Falbe* (F: Kaptajn, Inspektør ved Øresunds Toldkammer *Ulrich Anton Falbe* og Ide Marie Seidelin *Møller*), f. Helsingør 15. April 1786 (St. Mariæ), d. København 11. November 1843, begr. Assistens Kgd. (G).

10 Børn: 3. Slægtled I, Nr. 5—14.

- 3 b NICOLAS TUIE BARON SELBY, f. København 16. Januar 1782 (Frelsers), d. Töplitz 6. Oktober 1815, begr. Kath. Friedhof, Friedrichstadt,

(Andet Slægtled)

Dresden. Gennemgik Ridderakademiet Schnepfenthal 1789—91, Kadet 1799, ved det østrigske Uhlanregiment Nr. 1 (Graf Merveldt) 1800, Underlieutenant s. A., haardtsaaret ved Neuburg a. d. Donau, permitteret til København 1801, entlediget 1803, paa Grund af sin Tapperhed under Felttogene 1799—1800 atter ansat som Ritmester ved det østrigske Chevcau-leger-Regiment (Klcnau) 1804, deltog i Felttog 1804 og 1809, østrigsk Kammerherre 1809, Secondmajor 1813, Premiermajor s. A. Gift 1812 med *Wilhelmina Josepha Kneischel* (F: Kammermusikus *Joseph Alexander Kneischel* og *Josepha Wilhelmina Puttni*), f. Dresden 1793, døbt 5. Juni (Kath. Hofkirche), d. Töplitz 18. August 1817.

1 Barn: 3. Slægtled II, Nr. 15.

- 4 c SOPHIE ELEANOR (NELLY) Baronesse SELBY, f. København 22. September 1785 (Frelsers), d. København 9. Februar 1842, begr. Assistens Kgd. (Helligg). Gift 3.(4.) April 1803 med Kammerherre, Ordensceremonimester, Generaladjutant hos Kong Frederik VI, Chef for Generaladjutantstaben, Direktør for det Classen'ske Fideicommiss, General *Frantz Christopher von Bülow* (F: Toldinspektør, Kaptajn Christian Frederik *von Bülow* og *Barbara Wittrup Høeg*), f. Laagegaard 25. Februar 1769 (Sindbjerg), d. København 12. Marts 1844, begr. Garnisons Kgd.

4 Børn: 3. Slægtled III, Nr. 16—19.

TREDIE SLÆGTLED

I. Charles Borre Baron Selby's Børn med Louise Falbe (se Nr. 2):

5 a ELEONORA (E L L A) IDA CHRISTINE FREDERIKKE Baronesse SELBY til det friherrelige Selby'ske Forlods, f. København 20. April 1807 (G), d. København 12. April 1867, begr. Garnisons Kgd. Gift København (G) 30. Juni 1845 med Kammerherre, Oberst Frederik (*Fritz*) Ludvig Gottlieb Baron *Wedell-Wedellsborg* (F: *Hannibal Wilhelm Greve Wedell* til *Wedellsborg* og II Hustru *Marie Ernestine Amalie von Rosen*), f. *Wedellsborg* 4. November 1819 (Husby), d. Bryssel 17. August 1869, begr. København Garnisons Kgd.

2 Børn: 4. Slægtled I, Nr. 20—21.

6 b CARL BERNDT JOHAN FERDINAND FRANTZ Baron SELBY, f. København 23. August 1808 (G), d. København 7. Marts 1809, begr. Assistens Kgd. (G).

7 c IDA CHARLOTTE NICOLETTE Baronesse SELBY, f. København 25. November 1809 (G), d. Haag 16. Februar 1845, begr. Wassenaar. Gift Haag 19. Oktober 1836 med nederlandsk Kammerherre *Guillaume Thierry* Arnaud Marie baron *van Brienen* van de Groote Lindt til *Dordmond*, Stadt van het Haringvliet og Oosterbek (F: Kammerherre *Arnaud Guillaume* baron *van*

(Tredie Slægtled)

Brienen van de Groote Lindt til Dordsmond, Stadt van het Haringvliet og Clingendaal, og I Hustru Angelique Louise baronne van Wykersloth van Grevenmachern), f. Amsterdam 5. Marts 1814, d. Haag 9. April 1863, begr. Wasenaar. (Han gift 2^o Utrecht 5. August 1847 med *Adrienne Marie baronne van Zuylen van Nyevelt* (F: Johan Adriaan Hugo baron van *Zuylen van Nyevelt og Quirina Catharina Petronella Teding van Berkhout*), f. Haarlem 18. Februar 1819, d. Haag 13. Januar 1892. (Hun gift 2^o Haag 17. November 1870 med Philip Jacob baron *van Pallandt-Duinzell*)).

4 Børn: 4. Slægtled II, Nr. 22—25.

8 d JEROMIA (R O M A) CATHRINE BARONESSE SELBY, f. Kassel 24. Januar 1812 (Ev. Luth. Kirke), d. Penzing ved Wien 14. September 1848, begr. Kapellet paa Horne Kgd. Gift Idestrup 13. Oktober 1838 med Gehejmekonferensraad, Kammerherre, Gesandt *Henrik Lehns greve Bille Brahe* til Grevskabet Brahesminde (F: Gehejmekonferensraad, Kammerherre *Preben Lehns greve Bille Brahe* til Grevskabet Brahesminde, Egeskov og Svanholm, og I Hustru Eleonore Sophie Baronesse *Rantzau*), f. København 21. Januar 1798 (G), d. København 7. April 1875, begr. Horne Kirke. (Han gift 2^o Berlin 14. (15.) Nov. 1851 med Lovisa (*Louise*) Fredrika Gustava *Hochschild* (F: svensk Minister i København, Kammerherre Carl Baron *Hochschild* og Emilia Catharina *Oxholm*), f. København 18. April 1830, d. København 4. November 1910. Overhofmesterinde).

3 Børn: 4. Slægtled III, Nr. 26—28.

(Tredie Slægtled)

- 9 e CHARLES ERNST ALEXANDER VILHELM VALENTIN NIELS ROBERT Baron SELBY, f. Kassel 23. August 1813 (Ev. Luth. Kirke), d. Zwolle 25. Maj 1843, begr. Haag. Legationssekretær i Haag. Ugift.
- 10 f Dødfødt Søn, 26. Maj 1816, begr. Idestrup.
- 11 g ANNA (NANCY) ERNESTINE ANGELIQUE ELISABETH Baronesse SELBY, f. Ourupgaard 26. December 1817 (Idestrup), d. Haag 11. Maj 1838, begr. der.
- 12 h ANGELIQUE LOUISE JOHANNE CHRISTIANE ANTOINETTE Baronesse SELBY, f. Ourupgaard 25. Maj 1819 (Idestrup), d. Haag 21. April 1836, begr. der.
- 13 i CAROLINE Baronesse SELBY, f. Bryssel 18. Oktober 1824 (Ev. Luth. Kirke) (Tvilling), d. København 13. Juni 1906, begr. Garnisons Kgd. Gift København (G) 16. Oktober 1863 med Gehejmekonferensraad, Kammerherre, Gesandt *George Joachim Quaade* (F: Generalmajor Peter Friedrich *Quaade* og Christiana Gustava *Tuxen*), f. Helsingør 30. August 1813 (St. Mariæ), d. København 7. April 1889, begr. Garnisons Kgd. (Han gift 1^o Baronesse *Amalia Selby*, se nedenfor). u. B.
- 14 j CAROLINE AMALIA Baronesse SELBY, f. Bryssel 18. Oktober 1824 (Ev. Luth. Kirke) (Tvilling), d. Berlin 5. Oktober 1862, begr. København Garnisons Kgd. Gift København (G) 14. November 1851 med Gehejmekonferensraad, Kammerherre, Gesandt *George Joachim Quaade*, se ovenfor.

3 Børn: 4. Slægtled IV, Nr. 29—31.

(Tredie Slægtled)

**II. Nicolas Tuite Baron Selby's Barn med
Wilhelmina Kneischel (se Nr. 3):**

- 15 a ERNESTINE WILHELMINE CAROLINE Baronesse SELBY til Guldenstein, f. Dresden 7. Juli 1813, d. Ratzeburg 17. Marts 1899. Gift Guldenstein 18. Oktober 1833 med Kammerjunker, Kaptajn *Friedrich von Bülow* (F: Kammerherre, Ordensceremonimester, Generaladjutant *Frantz Christopher von Bülow* og *Nelly Baronesse Selby*), se Nr. 18.

9 Børn: 4. Slægtled V, Nr. 32—40.

**III. Nelly Baronesse Selby's Børn med Frantz
von Bülow (se Nr. 4):**

- 16 a MARIE (MIMI) SOPHIE FREDERIKKE CAROLINE VON BÜLOW, f. København 8. August 1805 (G), d. 24. Oktober 1869, begr. Kværndrup Kapel. Gift København 27. November 1823 (G) med Gehejmekonferensraad, Kammerherre, Ritmester Frederik (*Fritz*) Siegfried Baron *Bille Brahe* til Stamhuset Egeskov (F: Gehejmekonferensraad, Kammerherre *Preben Lehnsgreve Bille Brahe* til Grevskabet Brahesminde, Egeskov og Svanholm, og I Hustru Eleonore Sophie Baronesse *Rantzau*), f. København 26. (27.) Februar 1799 (G), d. København 30. November 1871, begr. Kværndrup Kapel.

1 Barn: 4. Slægtled VI, Nr. 41.

- 17 b CAROLINE CHRISTIANE SOPHIE FREDERIKKE VON BÜLOW, f. København 25. September 1808 (G), d. København 15. Januar 1887, begr. Holmens Kgd. Gift 26. November 1829 (B) med Marineminister, Viceadmiral, M.F. *Steen An-*

(Tredie Slægtled)

dersen *Bille* (F: Gehejmestatsminister *Steen Andersen Bille* og *Frederikke Vilhelmine Bornemann*), f. København 5. December 1797 (B), d. København 2. Maj 1883, begr. Holmens Kgd.

3 Børn: 4. Slægtled VII, Nr. 42—44.

18 c FRIEDRICH VON BÜLOW til Kogel og Sterley, f. København 26. Februar 1812 (G), retslig erklæret død 24. Marts 1882. Kammerjunker, Kaptajn. Gift *Güldenstern* 18. Oktober 1833 med *Ernestine* Baronesse *Selby* (F: *Nicolas Tuite Baron Selby* og *Wilhelmina Josepha Kneischel*), se Nr. 15.

9 Børn: 4. Slægtled VIII, Nr. 45—53.

19 d CARL ERNST JOHAN VON BÜLOW, f. København 1. Januar 1814 (G), d. København 6. Oktober 1890, begr. Vejlv ved Næstved. Generallieutenant, Gesandt, Dr. jur. h. c. i Oxford, Kammerherre. Gift 1^o København (G) 16. Februar 1840 med *Adelgunde Elisa Marie Scholten* (F: Generalguvernør, Kammerjunker *Peter Carl Frederik Scholten* og *Anne Elisabeth Thortsen*), f. København 2. Marts 1813 (G), d. København 21. December 1841 (Ty. Ref.). Gift 2^o København (B) 31. Marts 1851 med *Frederikke (Friede) Louise Henriette Riegels* (F: Oberst, Civilguvernør, Kammerherre *Hans Christian Riegels* og *Frederikke Christiane von Heinen*), f. Fredericia 19. September 1825 (Trin.), d. København 3. Juni 1911 (Ansg. Kat.).

1 Barn: 4. Slægtled IX, Nr. 54.

FJERDE SLÆGTLED

I. Ella Baronesse Selby's Børn med Fritz Baron Wedell-Wedellsborg (se Nr. 5):

- 20 a Dødfødt Søn, 9. November 1846.
- 21 b M A R I E L O U I S E C H A R L O T T E V I L H E L M I N E Baronesse WEDELL-WEDELLSBORG, f. København 9. Juni 1848 (G), d. Hindsgavl 13. Oktober 1876 (Middelfart). Gift 22. September 1871 med Kammerherre, Hofjægermester *Niels Basse Fønss* til Stamhuset Hindsgavl (F: Kammerherre *Niels Basse Fønss* til Stamhuset Hindsgavl og *Louise* Dorothea Frederikke *Wedel-Heinen*), f. Hindsgavl 9. Maj 1827 (Middelfart), d. Hindsgavl 30. December 1907. (Han gift 1^o 22. Oktober 1856 med *Fanny Manon Georgine von Lowzow* (F: Gehejmekonferensraad, Kammerherre, Stiftamtmand, Højesteretsjustitiarius *Frederik von Lowzow* og III Hustru Marie Charlotte Sophie *von Blücher*).
2 Børn: 5. Slægtled I, Nr. 55—56.

II. Ida Baronesse Selby's Børn med Thierry baron van Brienen van de Groote Lindt (se Nr. 7):

- 22 a L O U I S E C A R O L I N E W I L H E L M I N E A R N O L D I N E IDA baronne VAN BRIENEN, f. Haag 27. Oktober 1837, d. Paris 31. Maj 1880. Gift 1^o Haag 26. Juli 1860 med *Ferdinand Charles*

(Fjerde Slægtled)

Joseph vicomte de *Spoelberch* (F: Jean Baptiste Louis Charles vicomte de *Spoelberch* og *Henriette* Caroline Josephine de *Brouckhoven* de *Bergeyck*), f. Bryssel 6. April 1829, d. St.-Troud 29. Marts 1876. Gift 2^o 1877 med Dr. *Alphonse Champrigaud*, d. Beaugard l'Evêque 7. Januar 1930.

1 Barn: 5. Slægtled II, Nr. 57.

23 b ARNAUD NICOLAS JUSTIN MARIE baron VAN BRIENEN VAN DE GROOTE LINDT til Dordmond, Stadt van het Haringvliet, Clingendaal og Oosterbek, f. Haag 18. Juli 1839, d. paa Rejse fra Neapel til Port Said 4. Januar 1903. Membre du conseil de tutelle pour S. M. la Reine Wilhelmine 1890—98, chambellan e. s. e. Gift 1^o Haag 7. August 1862 med Justina Wilhelmina *Adriana* baronne *von Burmania Rengers van Warmenhuizen* (F: Edzard Hobbe baron *van Burmania Rengers van Warmenhuizen* og Arnoldine Wilhelmine Cornelia baronne *van Pallandt-Keppel*), f. Haag 28. Januar 1841, d. Haag 10. Juli 1863. Gift 2^o Haag 16. November 1865 med Marie Louise Otteline *Niagara* baronne *van Tuyll van Serooskerken* (F: Vincent Gildemeester baron *van Tuyll van Serooskerken* og Charlotte *Henriette Mansfield*), f. Niagarafalls 25. Juli 1847, d. Clingendaal 18. August 1903.

5 Børn: 5. Slægtled III, Nr. 58—62.

24 c HENRIETTE ALEXANDRINE JOSEPHINE baronne VAN BRIENEN, f. Haag 16. Januar 1841, d. Haag 10. Maj 1844.

(Fjerde Slægtled)

25 d **GUILLAUME (WILLEM) LOUIS CHARLES MARIA** baron VAN BRIENEN, f. Haag 15. Januar 1843, d. Haag 4. Marts 1873. Attaché i Paris. Ugift.

III. Roma Baronesse Selby's Børn med Henrik Lehns greve Bille Brahe (se Nr. 8):

26 a **PREBEN CHARLES** Lehns greve **BILLE BRAHE SELBY** til Grevskabet Brahesminde, det friherrelige Selby'ske Forlods og Rønningesøgaard, f. 14. November 1842, d. Svendborg 9. Juli 1918, begr. Horne. Kammerherre, Hofjægermester. 1873 (23. JUNI) PATENT PAA AT FØRE FAMILIEN SELBY'S NAVN OG VAABEN I FORBINDELSE MED SIT EGET. Gift Ørsted 12. Maj 1865 med *Antoinette Beate Auguste Comtesse Rantzau* (F: Carl Frederik Greve *Rantzau* til Frederikslund, Brahesholm og Søholm, og *Caroline Worsaae*), f. Nørre-Bjert 25. Februar 1843 (Eltang), d. Hvedholm 9. Marts 1919, begr. Horne.

8 Børn: 5. Slægtled IV, Nr. 63—70.

27 b **LOUISE ELEONORE BIRGITTE CHARLOTTE FREDERIKKE** Comtesse **BILLE BRAHE**, f. Haag 29. August 1844, d. Huyères 28. November 1845.

28 c **VILHELM MORITZ** Baron **BILLE BRAHE**, f. Penzing ved Wien 23. August 1848, d. Wien 31. Januar 1849.

IV. Amalia Baronesse Selby's Børn med George Quaade (se Nr. 14):

29 a **CHRISTIAN FRITZ CHARLES PETER QUADE**, f. København 25. December 1852 (G), d. Kø-

(Fjerde Slægtled)

benhavn 2. Juli 1913, begr. Garnisons Kgd. Departementsekretær, Kammerherre. Gift København (B) 25. Oktober 1890 med Regine Laura *Maja Ernesta Holm* (F: Kontreadmiral Hans Lauritz Magdalus *Holm* og Maren Elisabeth *Biørn*), f. Høvdingsgaard ved Præstø 27. August 1858 (Mern), d. København 2. Januar 1926, begr. Garnisons Kgd.

1 Barn: 5. Slægtled V, Nr. 71.

30 b LOUISE ELLA AUGUSTA FANNY CAROLINE QUADE, f. København 10. Marts 1856 (G). Gift Voldum 6. November 1880 med Kammerherre, Hofjægermester *Adam* Christopher Lehnsbaron *Berner Schilden Holsten* til Baroniet Holstenshus og det von Schilden'ske jydsk Fideicommis (F: Kammerherre, Ritmester *Gustav Alexander* Baron *Berner Schilden Holsten* og *Sophie Magdalene* Baronesse *Holsten* til Baroniet Holstenshus og det von Schilden'ske jydsk Fideicommis), f. Langesø 18. Juni 1855 (Vigerslev), d. Clausholm 25. Maj 1927, Urnen nedsat sst. (Voldum). [Holstenshus].

3 Børn: 5 Slægtled VI, Nr. 72—74.

31 c ELISABETH MARGRETHE QUADE, f. Berlin 5. Oktober 1862, d. København 11. Januar 1926, begr. Garnisons Kgd. Ugift.

V. Ernestine Baronesse Selby's Børn med Friedrich von Bülow (se Nr. 15):

32 a WILHELMINE ELEONORE FRANCISKA NICOLINE VON BÜLOW, f. Guldstein 25. Oktober 1834, d. Montreux 7. December 1872. Ugift.

33 b FRANZ CHRISTOPHER VON BÜLOW, f. Guld-

(Fjerde Slægtled)

stein 25. Marts 1836, d. Hamborg 10. Marts 1900. Landwirt. Ugift.

- 34 c MARIE (MIMI) LOUISE GEORGINE VON BÜLOW, f. Güldenstein 26. September 1837, d. København 9. April 1893, begr. Garnisons Kgd. Gift Ratzeburg 20. Juli 1865 med Kaptajn Jens Peter *Heinrich von Thun* (F: Kancelliraad, Inspektør *Claus von Thun* og Ingeborg *Christine Lassen*), f. København 26. November 1832 (Petri), d. København 11. Februar 1896, begr. Garnisons Kgd.

7 Børn: 5. Slægtled VII, Nr. 75—81.

- 35 d JOHANN GOTTFRIED VON BÜLOW til Kogel og Sterley, f. Güldenstein 13. Februar 1839, d. Kogel 14. Januar 1909. Preussisk Referendar. Gift Barkow 6. Juni 1877 med *Catharina Louise von Bülow* (F: Kammerherr *Hartwig von Bülow* og *Julie Reichsgräfin von Wartensleben*), f. Barkow 13. Maj 1854.

[Ratzeburg, Dermin 27].

6 Børn: 5. Slægtled VIII, Nr. 82—87.

- 36 e ANNA ERNESTINE JOSEPHINE VON BÜLOW, f. Eutin 10. August 1842, d. Dalum Kloster 25. Februar 1910. Gift Lübeck 8. Maj 1872 med Oberst, Kammerjunker Jean Baptiste André Xavier *de Plane* (F: Major François Xavier Joseph *de Vauchez de Plane* og Anna Sofie *Boy*), f. København 2. November 1813 (G), d. Aarhus 22. Juli 1880 (Domsogn).

2 Børn: 5. Slægtled IX, Nr. 88—89.

- 37 f ELEONORE SOPHIE CAROLINE VON BÜLOW, f. Eutin 15. August 1844, d. Eutin 14. September 1848.

(Fjerde Slægtled)

- 38 g ERNST FRIEDRICH WALDEMAR VON BÜLOW, f. Eutin 2. Juli 1847, d. Montreux 31. Marts 1868. Ugift.
- 39 h VICTORIA OCTAVIE ELISABETH VON BÜLOW, f. Eutin 1. August 1850, d. Montreux 8. December 1872. Ugift.
- 40 i NICOLAUS DETLEV VON BÜLOW, f. Ratzeburg 19. September 1852, d. Ratzeburg 22. September 1852.

**VI. Mimi von Bülow's Barn med Fritz Baron
Bille Brahe (se Nr. 16):**

- 41 a FRANTZ PREBEN Baron BILLE BRAHE til Stamhuset Egeskov, f. Frederiksberg 1. November 1824, d. Heidelberg 14. April 1882, begr. Kværndrup. Kammerherre, Hofjægermester, Gesandt. Gift Berga (Kalmar län) 22. September 1850 med *Camille Sofia af Harmens* (F: Kammerherre, Kaptajn Henrik Otto af *Harmens* til Berga, Ruda, Stora Hanås m. m., og Laura Camille *Eenens*), f. Berga 3. Maj 1829, d. København 1. Februar 1890 (G), begr. Kværndrup.
- 2 Børn: 5. Slægtled X, Nr. 90—91.

**VII. Caroline von Bülow's Børn med Steen
Andersen Bille (se Nr. 17):**

- 42 a STEEN ANDERSEN BILLE, f. København 24. Juli 1830 (B), d. København 3. Juni 1905, begr. Holmens Kgd. Kammerherre, Marinekaptajn. Gift København (G) 29. December 1874 med Siegfriede Frederikke (*Fritze*) Comtesse *Raben-Levetzau* til det Raben-Bille'ske Fideicommiss

(Fjerde Slægtled)

(F: Gehejmekonferensraad, Kammerherre, Hofjægermester *Josias Lehns greve Raben-Levetzau* til Grevskabet Christiansholm, Bremersvold og Lekkende, og *Siegfriede Victorine Krogh*), f. Lekkende 21. November 1847 (Øster Egesborg), d. Bellevue ved Præstø 12. August 1932, begr. København Holmens Kgd.

3 Børn: 5. Slægtled XI, Nr. 92—94.

- 43 b FRANTZ ERNST BILLE, f. København 14. Februar 1832 (B), d. London 10. Juni 1918, begr. København Holmens Kgd. Gehejmekonferensraad, Kammerherre, Kaptajn, Gesandt. Gift Jersey City 4. Maj 1869 med *Sarah Augusta Zabriskie* (F: Chancellor of the state of New Jersey *Abraham Outhorst Zabriskie* og *Sarah Pell*), f. Hackensack, New Jersey 4. December 1844, d. London 23. Februar 1928, begr. København Holmens Kgd.

4 Børn: 5. Slægtled XII, Nr. 95—98.

- 44 c FERNANDA CAROLINE BILLE, f. København 23. Februar 1835 (B), d. Ems 13. Juni 1902, begr. sst. Gift København (B) 10. Oktober 1866 med Generalpostdirektør Magreus Otto *Sophus Greve Danneskiold-Samsøe* til Nordfeld, Aalebækgaard og Klosterskov (F: Amtmand, Gehejmekonferensraad Christian *Conrad Sophus Lehns greve Danneskiold-Samsøe* til Grevskabet Samsøe, m. m., og Johanne Henriette Valentine *Kaas*), f. Gisselfeld 4. Juli 1804 (Braaby), d. København 31. Januar 1894, begr. Gisselfeld (Kbh. B.). (Han gift 1^o København (G) 1. December 1835 med Frederikke Marie *Levetzow* (F: Generalmajor Hans Fre-

(Fjerde Slægtled)

derik Hannibal *Levetzow* og Thalia Amalie
Bille), f. København 17. Februar 1813, d. Or-
drup 16. August 1852.) u. B.

**VIII. Friedrich von Bülow's Børn med Ernestine
Baronesse Selby (se Nr. 18):**

- 45 a WILHELMINE VON BÜLOW, 1834—72, se Nr. 32.
46 b FRANZ VON BÜLOW, 1836—1900, se Nr. 33.
47 c MIMI VON BÜLOW, 1837—93. Gift med Kap-
tajn Heinrich von Thun, se Nr. 34.
7 Børn: 5. Slægtled XIII, Nr. 99—105.
48 d JOHANN VON BÜLOW, 1839—1909. Gift med Ca-
tharina Louise von Bülow, se Nr. 35.
6 Børn: 5. Slægtled XIV, Nr. 106—111.
49 e JOSEPHINE VON BÜLOW, 1842—1910. Gift med
Oberst Jean Baptiste André Xavier de Plane,
se Nr. 36.
2 Børn: 5. Slægtled XV, Nr. 112—113.
50 f ELEONORE VON BÜLOW, 1844—48, se Nr. 37.
51 g FRIEDRICH VON BÜLOW, 1847—68, se Nr. 38.
52 h VICTORIA VON BÜLOW, 1850—72, se Nr. 39.
53 i NICOLAUS VON BÜLOW, 1852—52, se Nr. 40.

**IX. Johan von Bülow's Barn (se Nr. 19)
af første Ægteskab med Adelgunde Elisa
Marie Scholten:**

- 54 a ELISABETH ADELGUNDE VON BÜLOW, f.
København 8. Januar 1841 (G), d. Gaunø 25.
November 1909, begr. Vejlø. Gift København
(B) 4. Maj 1864 med Gehejmekonferensraad,

(Fjerde Slægtled)

Kammerherre, Udenrigsminister, Konseilspræsident, Forstander for Herlufsholms Skole og Gods Kjeld Thor *Tage* Otto Lehnsbaron *Reedtz-Thott* til Baroniet Gaunø (F: Kammerherre, Hofjægermester *Otto* Lehnsbaron *Reedtz-Thott* til Baroniet Gaunø og II. Hustru Karen Julie Elisabeth Frederikke *Fønss*), f. Gaunø 13. Marts 1839 (Gaunø K), d. Gaunø 27. November 1923, begr. Vejlø.

1 Barn: 5. Slægtled XVI, Nr. 114.



FEMTE SLÆGTLED

I. Marie Baronesse Wedell-Wedellsborg's Børn med Niels Basse Fønss (se Nr. 21):

55 a Dødfødt Søn, Hindsgavl 7. November 1873
(Middelfart), begr. Kauslunde.

56 b ELLEN BASSE FØNSS, f. Hindsgavl 27. Sep-
tember 1876 (Middelfart). Gift Middelfart 20.
Oktober 1896 med Kammerherre *Hendrik*
Lehns greve Bille Brahe Selby til Hvedholm og
Steenstgaard, se nedenfor Nr. 65.

3 Børn: 6. Slægtled I, Nr. 115—117.

II. Louise baronne van Brienen's Barn (se Nr. 22) af første Ægteskab med Ferdinand vicomte de Spoelberch:

57 a LOUIS THIERRY HENRI MARIE vicomte DE
SPOELBERCH, f. Haag 1. Juli 1861, d. Bryssel
7. Januar 1926, begr. Grez-Doiceau. Gift Brys-
sel 20. Maj 1885 med Françoise (*Fanchette*)
Marie Ghislaine Philippine Josephine baronne
de Woelmont til Laurensart (F: *Henri Joseph*
Constant baron de Woelmont og *Cécile Marie*
Josèphe Patricienne de Baillet), f. Soiron 24.
Juni 1861, d. Laurensart 13. Juli 1934, begr.
Grez-Doiceau.

2 Børn: 6. Slægtled II, Nr. 118—119.

(Femte Slægtled)

**III. Arnaud baron van Brienen's Børn (se Nr. 23)
af første Ægteskab med Adriania baronne
van Burmania Rengers van Warmenhuizen:**

58 a I D A M A R I E C O R N E L I A A D R I A N E baronne VAN BRIENEN, VROUVE VAN DE GROOTE LINDT, f. Haag 20. Juni 1863, d. Haag 8. Juni 1913, begr. Wassenaar ved Haag. Gift Haag 12. Maj 1881 med ancien Vice-Président de la 2^{ième} Chambre des Etats-Généraux, secrétaire-général de la Cour Permanente d'Arbitrage, Haag, Louis Paul Marie Hubert baron *Michiels van Verduynen* (F: Ferdinand Gérard Hubert Hilaire Arnold baron *Michiels van Verduynen* og Joséphine Regine Hendrica *de Schaetzen*), f. Ruremonde 23. August 1855, d. Monte-Carlo 4. Februar 1929, begr. Monaco.

3 Børn: 6. Slægtled III, Nr. 120—122.

**af andet Ægteskab med Marie Louise Otteline
Niagara baronne van Tuyll:**

59 b C H A R L O T T E M A R I E L O U I S E (L I L Y) baronne VAN BRIENEN, f. Haag 14. December 1866. Gift London 14. November 1905 med Major *Cecil Edmund Banbury* (2. Søn af *George Banbury* og *Nina Beale*), f. London 26. Marts 1878.

[Marden Hill, Hertford, Herts.]

u. B.

60 c H É L È N E E L E O N O R E L O U I S E baronne VAN BRIENEN, f. Haag 29. Januar 1869, d. Paris 25. Marts 1931, begr. Bourlémont, Neufchâteau, Vosges. Gift Wassenaar 29.(31.) Juli 1886 med ancien officier de cavalerie, maire de Coudray au Perche, Philippe Charles Louis comte *d'Alsace d'Hénin Liétard* til Montgra-

(Femte Slægtled)

ham, Souanci, Eure & Loire (F: *Simon Gérard Louis Prince d'Hénin, comte d'Alsace d'Hénin Liétard* og *Angelique Adelaide Louise baronne van Brienen van de Grootte Lindt*), f. Montgraham 28. Juli 1856, d. Courances, Seine & Marne, 16. Oktober 1914, begr. Bourlémont.

3 Børn: 6. Slægtled IV, Nr. 123—125.

61 d MARGUÉRITE (DAISY) MARY baronne VAN BRIENEN til Clingendaal og Oosterbeek, f. Haag 11. Marts 1871. [Clingendaal.]

62 e IRÈNE BLANCHE NICOLETTE baronne VAN BRIENEN, vrouwe van Stadt van het Haringvliet, f. London 5. November 1883. Gift 1^o St. Peter Pimlico (Middlesex) 14. April 1904 med Kaptajn i den britiske Marine, honourable *Cyril Augustus Ward, M.V.O., A.D.C.* (5. Søn af *William Humble Ward, 1. Earl of Dudley* og *Georgina Elizabeth Moncreiffe*), f. Dudley House, London, 31. Januar 1876, d. Nairobi, Kenya (B. East Africa) i Februar 1930, begr. der. Gift 2^o 6. December 1934 med Viceadmiral, honourable *Charles Arthur Strutt* (2. Søn af Nobelpristageren, *John William Strutt, 3. baron Rayleigh, P.C., O.M., D.C.L., L.L.D., F.R.S.*, og *Evelyn Georgiana Mary, 2. Datter af James Maitland Balfour*), f. 2. Oktober 1878.

[Horton Court, Chipping Godbury og London.]

3 Børn: 6. Slægtled V, Nr. 126—128.

IV. Preben Lehns greve Bille Brahe Selby's Børn med Antoinette Comtesse Rantzau (se Nr. 26):

63 a JEROMIA (ROMA) CAROLINE Comtesse BILLE BRAHE SELBY, f. Søholm 27. Maj 1866 (Kjøng).

(Femte Slægtled)

Gift Horne 18. Februar 1887 med Kammerherre *Christian Alexander Lehnsgreve Petersdorff* til Grevskabet Roepstorff (F: Hofjægermester *Gregers Christian Frederik Lehnsgreve Petersdorff* til Grevskabet Roepstorff og *Louise Nicoline Schouboe*), f. Einsiedelsborg 26. Juni 1832 (Krogshølle), d. Einsiedelsborg 12. August 1915, begr. Krogshølle.

[Einsiedelsborg Skovridergaard og Kbh.]

u. B.

64 b CAROLINE LOUISE Comtesse BILLE BRAHE SELBY til Dalkildegaard og Hammerdalgaard, f. Søholm 26. Juli 1867 (Kjøng).

[Dalkildegaard pr. Faaborg.]

65 c HENDRIK Lehnsgreve BILLE BRAHE SELBY til Hvedholm og Steensgaard m. m., f. Søholm 24. August 1870 (Kjøng). Kammerherre. Gift Middelfart 20. Oktober 1896 med *Ellen Basse Fønss*, se ovenfor Nr. 56.

[Steensgaard pr. Steensgaard St.]

3 Børn: 6. Slægtled VI, Nr. 129—131.

66 d PREBEN CHARLES Baron BILLE BRAHE SELBY, f. Søholm 8. September 1872 (Kjøng), d. Kolding 8. September 1931, begr. Nørre Bjert Kgd. Ugift.

67 e CARL FREDERIK DANIEL Baron BILLE BRAHE SELBY, f. Søholm 7. April 1874 (Kjøng), d. Honnef a/R. 28. Januar 1915, begr. der. Cand. mag. Gift Honnef a/R. 5 September 1910 med *Gerda Blad* (F: Grosserer Albert Valdemar *Blad* og Christence Pouline *Erslev*), f. København 19. Juli 1871 (B). [Hellerup.]

1 Barn: 6. Slægtled VII, Nr. 132.

(Femte Slægtled)

68 f ANTOINETTE Comtesse BILLE BRAHE SELBY, f. Hvedholm 28. Maj 1876 (Horne). Gift Horne 15. Maj 1897 med Hofjægermester, Kammerjunker *Harald* Peter Jørgen Valdemar *Oxholm* (F: Kammerherre, Hofjægermester *Alexander* Georg Tully *Oxholm* til Taarnholm og *Anna* Christiane Vilhelmine Juliane Comtesse *Scheel*), f. Taarnholm 16. Januar 1872 (Taarnborg, Korsør), d. København 7. Oktober 1925, begr. Taarnborg Kgd.

[Sophienberg ved Nyborg.]

3 Børn: 6. Slægtled VIII, Nr. 133—135.

69 g DANIEL Baron BILLE BRAHE SELBY til Rønningesøgaard, f. Hvedholm 16. Juni 1878 (Horne). Hofjægermester, Kammerjunker, Premierlieutenant, Patron for Odense adelige Jomfrukloster. Gift København (Frue) 16. Oktober 1908 med *Ingeborg* Helga Sigrid *Blechingberg* (F: Grosserer Otto *Carl* Frederik *Blechingberg* og *Sigrid* Hilda Sophie *Weber*), f. Helsingør 2. Oktober 1888 (St. Mariæ).

[Rønningesøgaard ved Ullerslev.]

3 Børn: 6. Slægtled IX, Nr. 136—138.

70 h ELEONORE SOPHIA Comtesse BILLE BRAHE SELBY, f. Hvedholm 12. September 1880 (Horne). Gift Horne 15. Marts 1904 med Cand. phil., Hofjægermester Frederik *Preben* Greve *Ahlefeldt Laurvig Bille* til Egeskov, se nedenfor Nr. 179.

1 Barn: 6. Slægtled X, Nr. 139.

(Femte Slægtled)

**V. Christian Quaade's Barn med Maja Holm
(se Nr. 29):**

- 71 a POUL QUADE, f. København 20. August 1891 (Slots). Cand. jur., Sekretær i Finansministeriet. Gift Frederiksberg 10. Maj 1924 med Karen Estrid *Hilarius-Kalkau* (F: Oberstlieutenant *Harald Axel Hilarius-Kalkau* og *Vilhelmine Magdalene Verdier*), f. København 1. Marts 1894 (G). [Gentofte.]
2 Børn: 6. Slægtled XI, Nr. 140—141.

**VI. Louise Quaade's Børn med Adam Lehnsbaron
Bernier Schilden Holsten (se Nr. 30):**

- 72 a HANS HEINRICH ADAM Lehnsbaron BERNER SCHILDEN HOLSTEN til Langesø og Clausholm, Medejer af Holstenshuus, f. Holstenshuus 18. Juli 1881 (Diernisse). Cand. phil. Hofjægmester, Formand for Foreningen til Udgivelse af Danmarks Adels Aarvog, for Historisk Samfund for Odense og Assens Amter og for Nordfyens Museumsforening. Gift København (Fredr.) 3. December 1904 med Minna Sophie Louise Comtesse Knuth (F: Kammerherre, Hofjægmester *Christopher Adam Valdemar Greve Knuth* til Liliendal og *Ille Ottilie Vilhelmine Baronesse Lerche* til Egeløkke), f. Østergaard 26. Juni 1882 (Mern). Formand for Vigerslev Sogns Sygeplejeforening.
[Langesø.]
4 Børn: 6. Slægtled XII, Nr. 142—145.

- 73 b JØRGEN ALEXANDER ADAM BERNER, Medejer af Holstenshuus, f. Holstenshuus 30 August 1886 (Diernisse). Cand. jur. Stiftamt-

(Femte Slægtled)

mand over Aalborg Stift og Amtmand over Aalborg Amt. Gift København (C) 22. Maj 1931 med *Louise Baronesse Wedell-Wedellsborg* (F: Oberst *Vilhelm* Baron *Wedell-Wedellsborg* og *Louise Baronesse Wedell-Wedellsborg*), f. Helsingør 27. December 1906 (St. Mariæ). [Aalborg.]

3 Børn: 6. Slægtled XIII, Nr. 146—148.

- 74 c **EBBE HELMUTH ADAM BERNER**, f. Holstenshus 18. September 1894 (Diernisse). Kunstmaler. Gift Odense (St. Knuds) 15. November 1917 med *Ketty Doris Wätzold Christophersen* (F: Guldsmed *Hagbard Sylvester Christophersen* og *Julie Elisabeth Augusta Wätzold*), f. Odense 15. November 1896 (St. Knuds). Ægteskabet opløst 1928. (Hun gift 2^o med Dr. med. *Eli Frans Johannes Faber* (F: Læge *Poul William Kuhn Faber* og *Alice Johanne Ruben*), f. Frederiksberg 22. Juni 1897, d. 1933.) [København.]
u. B.

VII. Mimi von Bülow's Børn med Heinrich von Thun (se Nr. 34):

- 75 a **FREDERIK CARL CLAUS VON THUN**, f. Aalborg 28. Juli 1866 (Frue), d. København 24. December 1899, begr. Garnisons Kgd. Grosse-rer i København. Ugift.
- 76 b **ANNA JOSEPHINE VICTORIA VON THUN**, f. Aalborg 2. August 1867 (Frue), d. København 28. Februar 1924 (Krem.). Gift København (G) 23. April 1900 med *Hotelforpagter*, In-

(Femte Slægtled)

- spektør *Jens Carl Emanuel Larsen* (F: Gæstgiver Frederik Christian Wennecho *Larsen* og Hansine Helene Marie *Hansen*), f. Aarhus 20. November 1860 (Dom), d. København 11. Juni 1924 (Krem.). u. B.
- 77 c CARL JOHAN GOTTHARD VON THUN, f. Aarhus 27. Januar 1869 (Frue), druknet i Havnen Fray-Bentos, Uruguay, 6. Maj 1889. Ugift.
- 78 d ERNESTINE FRANZISKA ELISABETH VON THUN, f. Aarhus 16. Februar 1871 (Dom), d. Middelfart 17. Januar 1933, begr. der. Ugift.
- 79 e JOHAN ERNST PETER VON THUN, f. Aarhus 7. Oktober 1872 (Dom), d. paa Rejse til Rusland 18. September 1931, begr. København Garnisons Kgd. Skibskaptajn. Gift 1^o København (Frue) 16. Juni 1900 med Hansine *Marie Thrane* (F: Ejendomsbesidder, Rentier *Jens Peter Thrane* og *Sofie Sørensen*), f. København 26. Maj 1875 (Helligg.). Ægteskabet opløst 1918. Gift 2^o Frederiksberg (St. Marcus) 1. Juli 1921 med Lilia Betty *Sørensen* (F: Skotøjshandler *Peter Sørensen* og *Johanne Marie Larsen*), f. København 17. Februar 1895 (Trin). Ægteskabet opløst 1929. (Hun gift 2^o med Hofjuvelerer *Knud Hertz*).
1 Barn: 6. Slægtled XIV, Nr. 149.
- 80 f MARIE LOUISE HENRIETTE VON THUN, f. Viborg 8. November 1873 (Dom), d. Odense 10. April 1912, begr. sst. (St. Knuds). Gift København (B) 5. Marts 1901 med Dr. med. *Ove Peter Høst Saunte* (F: Grosserer *Carl Peter Saunte* og *Thora Høst*), f. Maribo 3. Juli

(Femte Slægtled)

1874. (Han gift 2^o Odense (St. Hans K.) 3. Maj 1913 med *Marion Hood Kalmer* (F: Fysikus, Dr. med. *Poul Emil Kalmer* og *Adelgunde Augusta Berridge*), f. Christiansted (St. Croix) 28. Maj 1879).

2 Børn: 6. Slægtled XV, Nr. 150—151.

81 g FREDERIKKE (FRIEDE) NANNY HENRIETTE VON THUN, f. København 5. Oktober 1880 (G). Gift København (B) 4. Januar 1902 med Skibsreder *Theodor Just* (F: Købmand *Christian Frederik Just* og *Alma Marie Liedberg*), f. København 19. November 1876 (Vor Frelser), d. Frederiksberg 17. Marts 1919, begr. Helle-
rup Kgd. [København.]

5 Børn: 6. Slægtled XVI, Nr. 152—156.

VIII. Johann von Bülow's Børn med Catharina Louise von Bülow (se Nr. 35):

82 a HARTWIG JOHANN ERNST ALEXANDER VON BÜLOW, f. Dermin ved Ratzeburg 18. Marts 1878, d. Kogel 29. November 1880.

83 b VICTORIA ELISABETH VON BÜLOW, f. Kogel 8. Marts 1880. Gift Kogel 1. September 1911 med Kapitän zur See a. D. *Johann August von Lessel* (F: Generalleutnant *Emil Friedrich Karl von Lessel* og *Charlotte Dorothea Helene Haseloff*), f. Berlin 1. Maj 1873.

[Bad Doberan i. M.]

5 Børn: 6. Slægtled XVII, Nr. 157—161.

84 c MONIKA JULIE FRIEDERIKE VON BÜLOW, f. Kogel 17. Juni 1881. Gift Ratzeburg 26. Marts 1920 med Landwirt *Robert Huesmann* (F: Kaufmann *Ludwig Huesmann* og *Antonie*

(Femte Slægtled)

Bruns), f. Nienburg a. W. 8. April 1878, d. Ratzeburg 17. April 1931.

[Ratzeburg-Dermin.]

u. B.

85 d GOTTFRIED JOHANN VON BÜLOW, f. Kogel 9. November 1882. Landwirt i Ratzeburg. Gift Lüneburg 26. September 1911 med *Helene Leopoldine Dorothea Erika Alexandrine von Heydebreck* (F: Major *Konrad von Heydebreck* og *Dorothea von Stern*), f. Hamborg 18. Marts 1888. [Ratzeburg-Dermin.]

2 Børn: 6. Slægtled XVIII, Nr. 162—163.

86 e FRANZ CHRISTOPHER VON BÜLOW til Godendorf, f. Kogel 30. August 1884. Ehrenritter des Johannitterordens, Rittmeister a. D. Gift Lüneburg 2. Oktober 1909 med *Frieda Ilse Koch* (F: Generalmajor *Julius Koch* og *Frieda Schaeper*), f. Sülldorf ved Magdeburg 13. August 1890.

[Gr. Burgwedel bei Hannover.]

5 Børn: 6. Slægtled XIX, Nr. 164—168.

87 f ERNST CAMILL VON BÜLOW, f. Kogel 5. Juni 1887. Staatsanwaltschaftsrat. Gift 1^o Karnitz 23. Marts 1923 med *Anna-Elisabeth Katharina Charlotte Lily Agathe von Elbe* (F: Major *Georg von Elbe* og *Marie Freiin von Richthoven*), f. Bromberg 12. April 1896, d. Fulda 20. August 1933, begr. Karnitz. Gift 2^o Gotha 29. December 1934 med *Irmgard Mechtildis Helene Laura Ottilie Gertrud Victoria von Blumröder* (F: Oberstleutnant *Adolf von Blumröder* og *Hedwig Giese*), f. Stettin 27. Marts 1899. [Stargard i. Pom.]

3 Børn: 6. Slægtled XX, Nr. 169—171.

(Femte Slægtled)

IX. Josephine von Bülow's Børn med Jean Baptiste André Xavier de Plane (se Nr. 36):

- 88 a J E A N N E V I C T O R I N E F O R T U N É J O S É P H I N E D E P L A N E, f. Aarhus 29. April 1873 (Frue). Gift København (St. Matth.) 15. Februar 1900 med Stationsforstander *Louis de Renouard* (F: Overtelegrafist, kgl. Translatør *George Eugen Waldemar de Renouard* og *Caroline Loriane Josephine Hornvain*), f. Helsingør 28. Juni 1868 (St. Mariæ). [Nøddebo.]
2 Børn: 6. Slægtled XXI, Nr. 172—173.
- 89 b J E A N L O U I S E U G E N E T I E N N E X A V I E R D E P L A N E, f. Aarhus 27. Maj 1880 (Dom.). Cand. phil. Fh. Assistent ved den kgl. Civilliste og Administrator i Brasilien. Gift 1^o 3. Juni 1902 med fh. Solodanserinde ved det kgl. Teater *Ellen Juliette Collin Price* (F: Skuespiller *Carl Nicolai Andreas Price* og *Helga Collin*), f. Snekkersten 21. Juni 1878. Ægteskabet opløst. (Hun gift 2^o Østerlars 5. August 1919 med Teaterdirektør *Aage Angelo Colding*, f. København 23. August 1868, d. Frederiksberg 27. September 1921, Urnen nedsat paa Frederiksberg Kgd.). Gift 2^o Tønder (Rdh.) 11. Februar 1932 med samme.
3 Børn: 6. Slægtled: XXII, Nr. 174—176.

X. Preben Baron Bille Brahe's Børn med Camille af Harmens (se Nr. 41):

- 90 a F R E D E R I K (F R E D D Y) H E N R I K B A R O N B I L L E B R A H E, f. Stockholm 25. Juli 1851, d. København 31. Marts 1872, begr. i Kapellet paa Kværndrup Kgd. Ugift.

(Femte Slægtled)

- 91 b JESSY CAMILLE Baronesse BILLE BRAHE til Stamhuset Egeskov, f. Berlin 18. Maj 1853, d. København 2. Februar 1927, begr. Kværndrup. Gift Egeskov 28. Juli 1875 med Kammerherre, Hofjægermester *Julius* Ludvig Greve *Ahlefeldt Laurvig Bille* til Skovsbo og Fjellebro (F: Gehejmekonferensraad, Kammerherre, Hofjægermester *Frederik* Ludvig Vilhelm Lehns greve *Ahlefeldt-Laurvig* til Grevskabet Langeland og Substitutionen for Grevskabet Laurvig, samt Stamhusene Ahlefeldt og Lundsgaard m. m., og Marie Albertine *Mathilde* Comtesse *Schulin*), f. København 16. Februar 1849, d. Egeskov 6. Juni 1912, begr. Kværndrup. 1883 (10. FEBR.) TILLADELSE TIL AT FØRE FAMILIEN BILLE'S NAVN OG VAABEN I FORBINDELSE MED SIT EGET.

4 Børn: 6. Slægtled XXIII, Nr. 177—180.

XI. Steen Andersen Bille's Børn med Fritze Comtesse Raben-Levetzau (se Nr. 42):

- 92 a SIEGFRIEDE CAROLINE BILLE, f. København 28. August 1877 (B). [København.]
- 93 b EMERENTZE JULIE MAGDALENE ELISABETH BILLE, f. København 30. Januar 1880 (B). [København.]
- 94 c STEEN ANDERSEN JOSIAS CHRISTOPHER BILLE, Besidder af det Bille'ske Sølvfideicommis og af det Raben-Bille'ske Fideicommis, f. København 1. Oktober 1882 (B). Cand. phil. Gift Oslo (Rdh.) 2. September 1930 (og Beldringe Kirke 3. September s. A.) med *Irene*

(Femte Slægtled)

Ibsen (F: Statsminister, Ordenskansler, Dr. jur. *Sigurd Ibsen* og Sangerinden *Bergliot Bjørnson*), f. Christiania 10. September 1901 (Johannes Kirke). (Hun gift 1^o med capitano *Mario Rocco*. Ægteskabet opløst).

[København.]

u. B.

XII. Frantz Bille's Børn med Sarah Zabriskie (se Nr. 43):

- 95 a MARY FERNANDA BILLE, f. Washington 8. Februar 1870, d. Stockholm 18. April 1879, begr. København Holmens Kgd.
- 96 b STEEN ANDERSEN E S K E BILLE, f. Stockholm 16. Oktober 1873, d. Folkestone 11. Februar 1935. Gift 1. December 1920 med *Katie Leah*, f. *Algar*, f. 14. Februar 1882.
- 97 c T O R B E N I V A R BILLE, f. Stockholm 22. Oktober 1879, d. Hounstow Hospital 18. Juni 1926, begr. Mapledurham Kgd. Ugift.
- 98 d CAROLINE ELISABETH (E L S A) BILLE, f. Stockholm 23. November 1881. Gift London (St. James' Church, Spanish Place) 23. Juli 1912 med J. P., Major Northumberland Yeomanry, Edward Francis *Riddell Blount* til Cheeseburn Grange, Northumberland, og Mapledurham, Oxon. (Malt) (F: *Francis Riddell* til Cheeseburn Grange og Leyburn, Yorkshire, og *Ellen*, Datter af *Michael Blount* til Mapledurham), f. London (26, Bryanstone Square) 7. Juli 1865. [Cheeseburn Grange.]
3 Børn: 6. Slægtled XXIV, Nr. 181—183.

(Femte Slægtled)

XIII. Mimi von Bülow's Børn med Heinrich von Thun (se Nr. 47):

- 99 a FREDERIK VON THUN, 1866—1899; se Nr. 75.
- 100 b ANNA VON THUN, 1867—1924, gift med Jens Carl Larsen; se Nr. 76.
- 101 c CARL VON THUN, 1869—89; se Nr. 77.
- 102 d ERNESTINE VON THUN, 1871—1933; se Nr. 78.
- 103 c JOHAN VON THUN, 1872—1931, gift 1^o med Marie Thrane; se Nr. 79.
1 Barn: 6. Slægtled XXV, Nr. 184.
- 104 f MARIE LOUISE VON THUN, 1873—1912, gift med Dr. med. Ove Saunte; se Nr. 80.
2 Børn: 6. Slægtled XXVI, Nr. 185—186.
- 105 g FRIEDE VON THUN, f. 1880. Gift med Theodor Just; se Nr. 81.
5 Børn: 6. Slægtled XXVII, Nr. 187—191.

XIV. Johann von Bülow's Børn med Catharina Louise von Bülow (se Nr. 48):

- 106 a HARTVIG VON BÜLOW, 1878—80; se Nr. 82.
- 107 b VICTORIA VON BÜLOW, f. 1880. Gift med Johann von Lessel; se Nr. 83.
5 Børn: 6. Slægtled XXVIII, Nr. 192—196.
- 108 c MONIKA VON BÜLOW, f. 1881. Gift med Robert Huesmann; se Nr. 84. u. B.
- 109 d GOTTFRIED VON BÜLOW, f. 1882. Gift med Helene von Heydebreck; se Nr. 85.
2 Børn: 6. Slægtled XXIX, Nr. 197—198.

(Femte Slægtled)

110 e FRANZ VON BÜLOW, f. 1884. Gift med Ilse Koch; se Nr. 86.

5 Børn: 6. Slægtled XXX, Nr. 199—203.

111 f ERNST VON BÜLOW, f. 1887. Gift 1^o med Anna-Elisabeth von Elbe; se Nr. 87.

3 Børn: 6. Slægtled XXXI, Nr. 204—206.

XV. Josephine von Bülow's Børn med Jean Baptiste André Xavier de Plane (se Nr. 49):

112 a JEANNE DE PLANE, f. 1873. Gift med Louis de Renouard; se Nr. 88.

2 Børn: 6. Slægtled XXXII, Nr. 207—208.

113 b XAVIER DE PLANE, f. 1880. Gift med Ellen Price; se Nr. 89.

3 Børn: 6. Slægtled XXXIII, Nr. 209—211.

XVI. Ellisabeth von Bülow's Barn med Tage Lehnsbaron Reedtz-Thott (se Nr. 54):

114 a OTTO Lehnsbaron REEDTZ-THOTT til Gaunø og Vejløgaard, Strandegaard og Fedgaard, f. Gaunø 29. Juni 1872 (Gaunø Kapel, Vejlø), d. København 10. Oktober 1927, begr. Fed. Cand. mag. Kammerherre, Hofjægmester, Forstander for Herlufsholms Skole og Gods, M.F. Gift 1^o Fredensborg 14. Oktober 1904 med *Guðrun* Baronesse *Reedtz-Thott* (F: Hofjægmester *Otto* Peter Axel Basse Baron *Reedtz-Thott* og *Augusta Siegfriede Comtesse Rantzau*), f. Mariendal 30. November 1873 (Beder), d. Faxe 16. Juli 1917, begr. Fed (Roholte). Gift 2^o Roholte 26. Oktober 1926 med *Agnes Ingeborg Comtesse Danneskiold-*

(Femte Slægtled)

Samsø (F: Ordenskansler, Hofjægermester, M. L. *Christian* Frederik Lehns greve *Danne-skiold-Samsø* og *Emilie Henriette* Dagmar Comtesse *Krag-Juel-Vind-Frijs*), f. Frijsenborg 10. August 1871 (Hammel). (Hun gift 1^o Braaby 18. Oktober 1892 med Kammerherre, Hofjægermester, Landvæsenskommissær *Adam* Gottlob Greve *Moltke* til Espe og Bonderup, Ægteskabet opløst.) u. B.

SJETTE SLÆGTLED

I. Ellen Basse Fønss' Børn med Hendrik Lehns- greve Bille Brahe Selby (se Nr. 56):

115 a GUDRUN Comtesse BILLE BRAHE SELBY, f. Steensgaard 16. November 1897 (Svanninge). Gift 1^o Svanninge 28. September 1915 med *Peter* Anton *Jacobæus* til Ny Klingstrup (F: Rektor *Erik Jacobæus* og Anna Elisabeth *Sølling*), f. Horsens 5. Juni 1885, Ægteskabet ophævet 1919. Gift 2^o Steensgaard 16. November 1920 med *Henning* Emil Baron *Schaffalitzky de Muckadell* (F: *Ludvig* Sophus Vilhelm Baron *Schaffalitzky de Muckadell* til Rødkilde og Margrethesminde, og *Emma* Margrethe *Hansen*), f. Rødkilde 17. Maj 1895 (Ulbølle).
[Odense.]

2 Børn: 7. Slægtled I, Nr. 212—213.

116 b MARIE ANTOINETTE Comtesse BILLE BRAHE SELBY, f. Steensgaard 30. August 1899 (Svanninge). Gift Steensgaard 25. August 1923 med Kommandørkaptajn *Knud* Krieger *von Lowzow* (F: Hofjægermester Ernst Frederik *Georg von Lowzow* og *Johanne Vilhelmine Cornelia Krieger*), f. Faurgaard ved Odder 28. Marts 1889.

[København.]

2 Børn: 7. Slægtled II, Nr. 214—215.

(Sjette Slægtled)

117 c ELLA JEROMIA Comtesse BILLE BRAHE
SELBY, f. Steensgaard 30. Juni 1904 (Svan-
ninge).

**II. Louis vicomte de Spoelberch's Børn med
Fanchette baronne de Woelmont (se Nr. 57):**

118 a THIERRY ADOLPHE JOSEPH MARIE GHIS-
LAIN vicomte DE SPOELBERCH til Laurensart,
f. Bryssel 8. Maj 1886. Gift Bryssel 26. April
1919 med *Isabelle Juliette Marie Ghislaine*
comtesse d'Oultremont (F: Lieutenant gé-
néral de la garde civique des provinces d'Anvers
et de Brabant, ancien député de Bruxelles,
Adrien Hyacinthe comte *d'Oultremont*, comte
du St. Empire, til château de Drunen ved
Nieuwkerck, og Clothilde Marie Ghislaine
Alexandrine Gertrude Henriette baronne *de*
Woelmont til château de Bossesteyn), f.
Sterrebeck 27. Maj 1889.

[Laurensart par Grez-Doiceau, Belgien.]

3 Børn: 7. Slægtled III, Nr. 216—218.

119 b LOUISE MARIE GHISLAINE ANDRÉE CHAR-
LOTTE vicomtesse DE SPOELBERCH, f. Cortil-
Wodon 12. Juli 1888. Gift Doiceau 11. Au-
gust 1910 med Lieutenant-Colonel Honoraire
d'Artillerie belge *Maurice Marie Joseph An-*
toine François comte de Lannoy (F: Char-
les Maximilien Joseph comte *de Lannoy* til
château d'Anvaing og Emma Pauline Anna
vicomtesse *du Parc*), f. Anvaing 7. Juni 1884.

[415 Avenue de Tervueren à Woluwe-St-
Pierre, Belgien.]

11 Børn: 7. Slægtled IV, Nr. 219—229.

(Sjette Slægtled)

III. Ida baronne van Brienen's Børn med Louis baron Michiels van Verduynen (se Nr. 58):

120 a LOUIS baron MICHIELS VAN VERDUYNEN, f. Juni 1882, d. 8—9 Maaneder gammel 1883.

121 b FERDINAND EDGAR MARIE HUBERT baron MICHIELS VAN VERDUYNEN, f. Haag 29. Maj 1884, chambellan e. s. e. de S. M. la Reine des Pays-Bas, Envoyé Extraordinaire et Ministre Plenipotentiaire en disponibilité.

[Haag.]

122 c EDGAR FRÉDÉRIC MARIE JUSTIN Jonkheer MICHIELS VAN VERDUYNEN, f. Haag 2. December 1885, Envoyé Extraordinaire et Ministre Plenipotentiaire en disponibilité. Gift Haag 24. November 1917 med Henriette Elisabeth *Jochems* (F: *Joachim Jochems* og Catherine Marie Christine Alida Marguerite *Brouwer*), f. Bryssel 24. Juli 1882.

[nærved Haag.]

IV. Hélène baronne van Brienen's Børn med Philippe Charles Louis comte d'Alsace d'Hénin Liétard (se Nr. 60):

123 a HEDVIGE MARIE MADELEINE LOUISE D'ALSACE D'HÉNIN LIÉTARD, f. Paris 2. Maj 1889. Gift Paris 9. Juli 1914 med ancien officier de cavalerie, député de la Loire Inférieure, maire de Missillac, conseiller général d'Herbignac, *Hubert* Augustin Pierre Anne Marie Joseph comte *de Montaigu* til la Bretesche, Missillac, Loire Inf. (F: Senateur de la Loire Inférieure Pierre Augustin Marie Marquis *de*

(Sjette Slægtled)

Montaigu og Caroline de Wendel), f. Mis-
sillac 27. November 1877. [Paris.]

1 Barn: 7. Slægtled V, Nr. 230.

124 b MARGUÉRITE MARIE CAROLINE D'ALSACE
D'HÉNIN LIÉTARD, f. Versailles 16. August
1890. Gift Paris 2. Maj 1918 med lieutenant
de chasseurs à pied *Maurice Marie Auguste*
Ferdinand comte de Leusse til Anet, Eure
& Loire (F: *Guy comte de Leusse og Marie*
Moreau), f. Paris 17. Maj 1890, myrdet i
Tchabetcha, Æthiopien, Afrika, 25. December
1921, begr. i Anet. [Paris.]

1 Barn: 7. Slægtled VI, Nr. 231.

125 c NICOLE MARIE HÉLÈNE D'ALSACE D'HÉNIN
LIÉTARD, f. Versailles 17. August 1892. Gift
Paris 27. November 1917 med explorateur
géographique, capitaine d'infanterie de réser-
ve, *Jacques-Fernand de Rohan Chabot*, comte
de Jarnac til Condé-s-Ilion (F: *Auguste de*
Rohan Chabot, comte *de Jarnac og Félicie*
Olry), f. Paris 5. Marts 1889.

[Paris.]

3 Børn: 7. Slægtled VII, Nr. 232—234.

**V. Irène baronne van Brienen's Børn med
Cyril Ward (se Nr. 62):**

126 a MARGARET (PEGGY) HÉLÈNE EDITH WARD,
f. London 11. Januar 1905. Gift London 10.
December 1929 med Kgl. Preuss. Leutnant
a. D. *Paul Alexander William Graf zu Mün-*
ster, Freiherr von Grothaus, til Wasserleon-
burg, Kärnten (F: *Alexander*, 2. Fürst *Mün-*
ster von Derneburg og Lady Muriel Hay af

(Sjette Slægtled)

Huset *Earls of Kinnoul*, f. Maresfield Park 27. November 1898. (Han gift 1^o Waldfried, Bez. Wiesbaden 25. August 1921 med *Wera Maud Helene Katharina von Weinberg* (gift 1^o *Alfons Markgraf von Pallavicini*, skilt) f. Frankfurt a/M 29. Oktober 1897. Ægteskabet opløst 2. Jan. 1929).

[Schloss Wasserleoburg, Post Nötsch im Gailtale, Kärnten, og 12 Upper Berkeley Street, London W. 1.]

2 Børn: 7. Slægtled VIII, Nr. 235—236.

127 b HELEN ELIZABETH WARD, f. London 28. December 1907 (Tvilling). Gift London April 1931 Edward Henry (*Harry*) Charles James Fox-Strangways, Lord *Stavordale* (ældste Søn af Giles Stephen Holland Fox-Strangways, 6. Earl (Gr. B.) of *Ilchester*, O. B. E., og af Lady Helen Mary Theresa *Vane-Tempest-Stewart*, eneste Datter af Charles Stewart, 6. Marquess of *Londonderry*), f. London 1. Oktober 1905.

[Abbotsbury, Dorset.]

2 Børn: 7. Slægtled IX, Nr. 237—238.

128 c NICOLETTE (NICOLE) JOAN WARD, f. London 28. December 1907 (Tvilling). Gift London med Meddirektør for W. H. Smith & Co. *Michael* Charles St. John *Hornby* (ældste Søn af C. H. St. John *Hornby* Esq. og af *Cicely Barclay*).

2 Børn: 7. Slægtled X, Nr. 239—240.

(Sjette Slægtled)

VI. Hendrik Lehns greve Bille Brahe Selby's Børn med Ellen Basse Fønss (se Nr. 65):

129 a GUDRUN Comtesse BILLE BRAHE SELBY, f. 1897. Gift 1^o med Peter Jacobæus. Gift 2^o med Henning Baron Schaffalitzky de Muckadell; se Nr. 115.

2 Børn: 7. Slægtled XI, Nr. 241—242.

130 b MARIE Comtesse BILLE BRAHE SELBY, f. 1899. Gift med Knud von Lowzow; se Nr. 116.

2 Børn: 7. Slægtled XII, Nr. 243—244.

131 c ELLA Comtesse BILLE BRAHE SELBY, f. 1904, se Nr. 117.

VII. Carl Baron Bille Brahe Selby's Barn med Gerda Blad (se Nr. 67):

132 a JOHN CARL PREBEN Baron BILLE BRAHE SELBY, f. Honnef a. R. 17. Maj 1912.

[Hellerup.]

VIII. Antoinette Comtesse Bille Brahe Selby's Børn med Harald Oxholm (se Nr. 68):

133 a ALEXANDER OXHOLM til Langeskov, f. København 30. Marts 1898 (St. Jacobs). Medlem af Bestyrelsen for Overkammerherre Oxholm og Hustrus Fond. Gift København (B) 16. November 1923 med *Kirsten Marie Ewald* (F: Kaptajn i Flaaden *Herman Ewald* og *Else Sophie Marie Comtesse Scheel*), f. København 20. Juli 1904 (B).

[Langeskov ved Steenstrup.]

3 Børn: 7. Slægtled XIII, Nr. 245—247.

134 b ERIK OXHOLM, f. København 11. Oktober 1900 (St. Jacobs). Forretningsmand. Gift Søl-

(Sjette Slægtled)

lested 21. November 1933 med *Bertha Rasmussen* (F: *Møller Rasmus Rasmussen* og *Martine f. Rasmussen*), f. Søllested 28. April 1905. [Odense.]
u. B.

- 135 c ANNA MARGRETHE OXHOLM, f. Fredensborg 9. September 1904 (Asminderød). Gift Vindinge 28. Juni 1934 med stud. jur. *Armand le Fèvre Honoré* (F: Sygehusinspektør *Johannes le Fèvre Honoré* og *Bertha Berthelsen*), f. Fredericia 13. Marts 1912. [København.]
1 Barn: 7. Slægtled XIV, Nr. 248.

IX. Daniel Baron Bille Brahe Selby's Børn med Ingeborg Blechingberg (se Nr. 69):

- 136 a MARGRETHE ANTOINETTE Baronesse BILLE BRAHE SELBY, f. København 13. August 1909 (Frue).
- 137 b TOVE BIRGITTE Baronesse BILLE BRAHE SELBY, f. København 23. Oktober 1915 (Rønninge).
- 138 c BENT DANIEL Baron BILLE BRAHE SELBY, f. København 9. Februar 1919 (Rønninge).

X. Eleonore Comtesse Bille Brahe Selby's Barn med Preben Greve Ahlefeldt Laurvig Bille (se Nr. 70):

- 139 a PREBEN JULIUS GREGERS Greve AHLEFELDT LAURVIG BILLE, f. Skovsbo 14. Februar 1905 (Rynkeby). Skovrider. Gift København (Trin.) 11. April 1930 med Ellen

(Sjette Slægtled)

Margrethe *Nonni Lassen* (F: fh. Administrator i hollandsk Indien *Christian Lassen* og *Gudrun Zahle*), f. København 29. September 1909 (Frue).

[Fjellebro ved Rudme.]

1 Barn: 7. Slægtled XV, Nr. 249.

**XI. Poul Quaade's Børn med Karen Estrid
Hilarius-Kalkau (se Nr. 71):**

140 a CL AUS HENRIK QUA ADE, f. Frederiksberg
11. Juli 1925 (Frederiksberg).

141 b ULLA QUA ADE, f. Frederiksberg 5. Juni 1928
(Frederiksberg).

**XII. Hans Lehnsbaron Berner Schilden Holsten's
Børn med Louise Comtesse Knuth (se Nr. 72):**

142 a SOPHIE MAGDALENE Baronesse BER-
NER SCHILDEN HOLSTEN, f. København 27.
April 1906 (Fredr.). [Langesø.]

143 b REGITZE SOPHIE MINNA LOUISE BERNER,
f. Spejlbjerg ved Langesø 14. Februar 1908
(Langesø Kapel, Vigerslev). Sygeplejeelev.
[København.]

144 c GODSKE DITLEV Baron BERNER SCHILDEN
HOLSTEN, f. Spejlbjerg ved Langesø 7. Marts
1911 (Langesø Kapel, Vigerslev). Student.
[Langesø.]

145 d HENRIK ALEXANDER BERNER, f. Langesø
1. Juli 1918 (Langesø Kapel, Vigerslev).
[Stenhus ved Holbæk.]

(Sjette Slægtled)

**XIII. Jørgen Berner's Børn med Louise Baronesse
Wedell-Wedellsborg (se Nr. 73):**

146 a ELISABETH MARGRETHE BERNER, f. Aalborg Slot 1. Marts 1932 (Budolphi).

147 b LOUISE BERNER, f. Aalborg Slot 3. Juli 1933 (Budolphi).

148 c Søn, f. Aalborg Slot 7. Oktober 1935.

**XIV. Johan von Thun's Barn (se Nr. 79)
af første Ægteskab med Marie Thrane:**

149 a MOGENS CLAUS FRANZ VON THUN, f. København 27. August 1909.

[København.]

**XV. Marie Louise von Thun's Børn med
Ove Saunte (se Nr. 80):**

150 a ELLEN ARNAK HØST SAUNTE, f. Paris 15. Januar 1902 (København B). Gift Odense (Thomas Kingos K.) 27. November 1926 med Assistent i Nationalbanken *Torben Schou Schiøler* (F: Kaptajn *Rasmus Christian Schiøler* og *Lucie Christine Elise Schou*), f. København 16. Oktober 1900 (G).

[København.]

3 Børn: 7. Slægtled XVI, Nr. 250—252.

151 b KAREN HØST SAUNTE, f. Odense 29. Oktober 1906 (København B). Gift Odense (Rdh.) 17. Marts 1932 med Hospitalslæge *Viggo Andreas Jensen* (F: Maskinmester *Vilhelm August Jensen* og *Gunhild Kemner*), f. København 22. December 1905 (Kapernaums K.).

[Hellerup.]

2 Børn: 7. Slægtled XVII, Nr. 253—254.

(Sjette Slægtled)

**XVI. Friede von Thun's Børn med Theodor Just
(se Nr. 81):**

- 152 a ERIK CARL JUST, f. København 30. September 1902 (Jacobs). [New York.]
- 153 b KAMMA AGNETE JUST, f. København 25. Oktober 1907 (Hellerup). Gift Malmø (St. Petri) 12. April 1933 med Organist Åke Ludvig Waller (F: Dr. med. Willy Waller og Elisabeth Pineus), f. København 3. Oktober 1906 (Frue). [Malmø.]
- 154 c SVEND TORBEN JUST, f. København 19. December 1909 (Esajas), d. København 17. April 1933, begr. Hellerup Kgd.
- 155 d FREDERIK EIGIL JUST, f. København 25. August 1914 (Hellerup).
- 156 e HENNING CARL TOM JUST, f. København 23. Juli 1916 (Frihavns).

**XVII. Victoria von Bülow's Børn med Johann
von Lessel (se Nr. 83):**

- 157 a KATHARINA HELENE VON LESSEL, f. Wilhelmshafen 8. Juni 1912.
- 158 b ANNA-BARBARA LUZIE MONIKA VON LESSEL, f. Wilhelmshafen 19. Juli 1913.
- 159 c KARL-HEINRICH JOHANN EMIL VON LESSEL, f. Kogel 1. Marts 1915.
- 160 d HANS-DIETRICH RICHARD EDUARD VON LESSEL, f. Wilhelmshafen 26. November 1916.
- 161 e ERNST-WILHELM MAX VON LESSEL, f. Nienhagen 6. Oktober 1919.

(Sjette Slægtled)

**XVIII. Gottfried von Bülow's Børn med Helene
von Heydebreck (se Nr. 85):**

- 162 a ALEXANDER VON BÜLOW, f. Kogel 3. September 1912. Fähnrich im Artillerie-Regiment Minden i W.
- 163 b HASSO VON BÜLOW, f. Sagsdorf 21. Marts 1915. Landwirt.

**XIX. Franz von Bülow's Børn med Ilse Koch
(se Nr. 86):**

- 164 a ERIKA FRIEDA KATHARINA MONIKA VON BÜLOW, f. Lüneburg 4. August 1910. Gift Ratzeburg 11. Juni 1930 med Hauptmann im Infanterie-Regiment Potsdam *Kurt Hellenbrand* (F: Major *Johannes Hellenbrand* og *Agnes Janke*), f. Neu-Breisach 1. December 1902. [Potsdam.]
1 Barn: 7. Slægtled XVIII, Nr. 255.
- 165 b VICTORIA LOUISE VON BÜLOW, f. Lüneburg 17. April 1912.
- 166 c GERDA ILSE VON BÜLOW, f. Hannover 7. Juni 1913.
- 167 d GISELA MARIE MERCEDES VON BÜLOW, f. Marienau 18. August 1919.
- 168 e ILSE ERIKA INGRID VON BÜLOW, f. Marienau 5. December 1924.

**XX. Ernst von Bülow's Børn (se Nr. 87)
af første Ægteskab med Anna-Elisabeth von
Elbe:**

- 169 a HARTWIG GEORG VON BÜLOW, f. Stargard 23. December 1923.

(Sjette Slægtled)

- 170 b ROSE-MARIE KATHARINA MONIKA VON BÜLOW, f. Stargard 25. Februar 1926.
- 171 c ELISABETH VICTORIA ROSE VON BÜLOW, f. Stargard 28. Marts 1928.

XXI. Jeanne de Plane's Børn med Louis de de Renouard (se Nr. 88):

- 172 a POUL-ERIK DE RENOUD, f. Frederiksberg 27. November 1900 (St. Thomas K.). Overassistent i Sparekassen for København og Omegn. Gift 1^o Borum 27. Februar 1925 med *Ulla Gøtsche* (F: Læge *Harald Andersen Gøtsche* og *Camma Cathrine Knudsen*), f. Borum 24. Januar 1900. Ægteskabet opløst 1925. (Hun gift 2^o med Landsretssagfører *Ussing Timm*). Gift 2^o Rørvig 8. August 1927 med *Alita Margrethe Borberg* (F: Overlæge, Dr. med. *Niels Christian Borberg* og I. Hustru *Karen Margrethe Lauritzen*), f. København 3. Juni 1907 (Søllerød). Ægteskabet opløst 1934. (Hun gift 2^o København (Rdh.) 9. Maj 1934 med Fuldmægtig, cand. jur. *Svend Simonsen*). Gift 3^o København (St. Jacobs K.) 17. April 1935 med *Grethe Køhl* (F: Kommuelærer *Sophus Julius Emil Køhl* og *Hedvig Henriette Petersen*), f. Ordrup 28. Marts 1910. [København.]

1 Barn: 7. Slægtled XIX, Nr. 256.

- 173 b GEORGE ANDRÉ DE RENOUD, f. Espergærde 26. August 1903. Prokurist. Gift København (B) 31. August 1929 med *Johanne (Hanna) Ellen Marie Marcussen* (F: Repræsentant *Charles Marcussen* og *Vilhelmine*

(Sjette Slægtled)

Jacobine *Bech*), f. Hove Bygd (Suderø, Færøerne) 14. Februar 1903 (Posken K.).

[København.]

4 Børn: 7. Slægtled XX, Nr. 257—260.

**XXII. Xavier de Plane's Børn med Ellen Price
(se Nr. 89):**

174 a KAREN ELLEN EUGENIE PRICE DE PLANE, f. København 21. Marts 1903 (Slots). Gift København (Rdh.) 21. April 1935 med Grosserer, Lieutenant af Infanteriet *Rasmus Kuhnert* (F: Forpagter af Østersbankerne *Julius Kuhnert*), f. i Tyskland 21. December 1884.

[København.]

175 b XAVIER ANDRÉ DE PLANE, f. København 27. Marts 1907, d. Bregninge paa Taasinge 8. Juli 1908, begr. sst.

176 c HELGA ROSA INA PRICE DE PLANE, f. København 30. Oktober 1908 (Vedbæk), druknet i Melsted, Syd for Gudhjem 15. Juli 1925, begr. Frederiksberg Kgd.

**XXIII. Jessy Baronesse Bille Brahe's Børn med
Julius Greve Ahlefeldt Laurvig Bille (se Nr. 91):**

177 a CAMILLE JESSIE AGNETE Comtesse AHLEFELDT LAURVIG BILLE, f. Skovsbo 1. September 1876 (Rynkeby). Gift Egeskov 29. Juli 1898 med Hofjægermester Knud Bille *Ludvig Alfred Sophus Greve Brockenhuus-Schack* (F: Kammerherre *Knud Bille Anthon Ludvig Greve Brockenhuus-Schack* til Stamhuset Giesegaard m. m., og *Helene Sophie*

(Sjette Slægtled)

Caroline Frederikke *von Lowzow*), f. Giese-
gaard 10. December 1869 (Nordrup), d. Kø-
benhavn 1. November 1927, Urnen nedsat
paa Nordrup Kgd. (Ægteskabet opløst.)

1 Barn: 7. Slægtled XXI, Nr. 261.

178 b JESSIE Comtesse AHLEFELDT LAURVIG, f. Ege-
skov 3. September 1878 (Kværndrup), d. Ege-
skov 19. Oktober 1878, begr. Kværndrup.

179 c FREDERIK P R E B E N Greve AHLEFELDT LAUR-
VIG BILLE til Egeskov og Fjellebro, f. Skovs-
bo 30. September 1880 (Rynkeby). Cand.
phil. Hofjægermester, Formand for Sydfyen-
ske Dampskibsselskab, for Understøttelses-
foreningen for Trængende Landmænd i Fyens
Stift og for Svendborg Amts Museum. Gift
Horne 15. Marts 1904 med *Eleonore* Com-
tesse *Bille Brahe Selby*; se ovenfor Nr. 70.

1 Barn: 7. Slægtled XXII, Nr. 262.

180 d FRANTZ PREBEN Greve AHLEFELDT LAURVIG,
f. Skovsbo 7. Oktober 1882 (Rynkeby), d.
Skovsbo 25. Oktober 1882, begr. Kapellet paa
Kværndrup Kgd. (Rynkeby).

XXIV. Elsa Bille's Børn med Edward Francis Riddell Blount (se Nr. 98):

181 a E L E A N O R SARAH RIDDELL BLOUNT, f. Lon-
don (28, South Street, Mayfair) 25. Novem-
ber 1915.

182 b ANNE FLORA MARY RIDDELL BLOUNT, f.
Cheeseburn Grange 20. Juli 1917.

183 c MARTHA (PATTY) FRANCES RIDDELL BLOUNT,
f. Cheeseburn Grange 21. September 1920.

(Sjette Slægtled)

**XXV. Johan von Thun's Barn (se Nr. 103)
af første Ægteskab med Marie Thrane:**

184 a MOGENS CLAUS FRANZ VON THUN, f. 1909;
se Nr. 149.

**XXVI. Marie Louise von Thun's Børn med
Ove Saunte (se Nr. 104):**

185 a ELLEN SAUNTE, f. 1902. Gift med Torben
Schiøler; se Nr. 150.

3 Børn: 7. Slægtled XXIII, Nr. 263—265.

186 b KAREN SAUNTE, f. 1906. Gift med Viggo
Jensen; se Nr. 151.

2 Børn: 7. Slægtled XXIV, Nr. 266—267.

**XXVII. Friede von Thun's Børn med Theodor
Just (se Nr. 105):**

187 a ERIK JUST, f. 1902; se Nr. 152.

188 b KAMMA JUST, f. 1907. Gift med Åke Waller;
se Nr. 153.

189 c SVEND JUST 1909—33; se Nr. 154.

190 d FREDERIK JUST, f. 1914; se Nr. 155.

191 e HENNING JUST, f. 1916; se Nr. 156.

**XXVIII. Victoria von Bülow's Børn med Johann
von Lessel (se Nr. 107):**

192 a KATHARINA VON LESSEL, f. 1912; se Nr. 157.

193 b ANNA-BARBARA VON LESSEL, f. 1913; se Nr.
158.

(Sjette Slægtled)

- 194 c **KARL-HEINRICH VON LESSEL**, f. 1915; se Nr. 159.
- 195 d **HANS-DIETRICH VON LESSEL**, f. 1916; se Nr. 160.
- 196 e **ERNST-WILHELM MAX VON LESSEL**, f. 1919; se Nr. 161.

XXIX. Gottfried von Bülow's Børn med Helene von Heydebreck (se Nr. 109):

- 197 a **ALEXANDER VON BÜLOW**, f. 1912; se Nr. 162.
- 198 b **HASSO VON BÜLOW**, f. 1915; se Nr. 163.

XXX. Franz von Bülow's Børn med Ilse Koch (se Nr. 110):

- 199 a **ERIKA VON BÜLOW**, f. 1910. Gift med Kurt Hellenbrand; se Nr. 164.
1 Barn: 7. Slægtled XXV, Nr. 268.
- 200 b **VICTORIA VON BÜLOW**, f. 1912; se Nr. 165.
- 201 c **GERDA VON BÜLOW**, f. 1913; se Nr. 166.
- 202 d **GISELA VON BÜLOW**, f. 1919; se Nr. 167.
- 203 e **ILSE VON BÜLOW**, f. 1924; se Nr. 168.

XXXI. Ernst von Bülow's Børn (se Nr. 111) af første Ægteskab med Anna-Elisabeth von Elbe:

- 204 a **HARTWIG VON BÜLOW**, f. 1923; se Nr. 169.
- 205 b **MONIKA VON BÜLOW**, f. 1926; se Nr. 170.
- 206 c **ROSE VON BÜLOW**, f. 1928; se Nr. 171.

(Sjette Slægtled)

XXXII. Jeanne de Plane's Børn med Louis de Renouard (se Nr. 112):

207 a POUL-ERIK DE RENOARD, f. 1900. Gift 2^o med Alita Borberg; se Nr. 172.

1 Barn: 7 Slægtled XXVI, Nr. 269.

208 b GEORGE DE RENOARD, f. 1903. Gift med Hanna Marcussen; se Nr. 173.

4 Børn: 7. Slægtled XXVII, Nr. 270—273.

XXXIII. Xavier de Plane's Børn med Ellen Price (se Nr. 113):

209 a ELLEN PRICE DE PLANE, f. 1903. Gift med Rasmus Kuhnert; se Nr. 174.

210 b XAVIER ANDRÉ DE PLANE, 1907—08; se Nr. 175.

211 c ROSA PRICE DE PLANE, 1908—25; se Nr. 176.

SYVENDE SLÆGTLED

I. Gudrun Comtesse Bille Brahe Selby's Børn (se Nr. 115)

af første Ægteskab med Peter Jacobæus:

212 a ANNE LISBETH JACOBÆUS, f. Ny Klingstrup
6. Januar 1918 (Skaarup).

af andet Ægteskab med Henning Baron Schaffalitzky de Muckadell:

213 b STEEN EILER BARON SCHAFFALITZKY DE
MUCKADELL, f. Horne Mollegaard 27. August
1921 (Horne).

II. Marie Comtesse Bille Brahe Selby's Børn med Knud von Lowzow (se Nr. 116):

214 a LENNART VON LOWZOW, f. København 23.
Maj 1927 (B).

215 b OLAF VON LOWZOW, f. København 17. Juni
1931 (Slots).

III. Thierry vicomte de Spoelberch's Børn med Isabelle comtesse d'Oultremont (se Nr. 118):

216 a MARIE BERNADETTE CLOTILDE THÉRÈSE
MARIE GHISLAINE vicomtesse DE SPOELBERCH,
f. Laurensart 25. Juli 1920.

217 b NADINE FRANÇOISE JEANNE MARIE GHIS-

(Syvende Slægtled)

L A I N E vicomtesse DE SPOELBERCH, f. Lau-
rensart 19. Oktober 1922.

218 c R É G I N E C É C I L E A N D R É E M A R I E G H I S L A I N E
vicomtesse DE SPOELBERCH, f. Laurensart 10.
Juli 1925.

**IV. Louise vicomtesse de Spoelberch's Børn med
Maurice comte de Lannoy (se Nr. 119):**

219 a G H I S L A I N E M A R I E F R A N Ç O I S E E M M A com-
tesse DE LANNOY, f. Uccle 30. August 1911.

220 b A N T O I N E M A U R I C E M A R I E G H I S L A I N comte
DE LANNOY, f. Bryssel 29. Maj 1913, novice
de la Compagnie de Jésus.

221 c M A R I E G H I S L A I N E M I C H E L L E A L I N E A N D R É E
comtesse DE LANNOY, f. Bryssel 1. Oktober
1914. Gift Woluwe-St. Pierre (St. Pauls K.) 16.
Juli 1935 med *Philippe* Marie Ghislain Arnold
Joseph Camille baron *d'Huart* (F: Conseiller
provincial *Frédéric* Marie Ferdinand Fran-
çois Xavier Ghislain baron *d'Huart* og *Valen-
tine* Marie Josephine Ghislaine Julienne ba-
ronne *de Woelmont*), f. Voneche 4. Juni 1908.

222 d M O N I Q U E H É L È N E M A R I E G H I S L A I N E com-
tesse DE LANNOY, f. Hampstead (London) 11.
November 1915.

223 c G E R A R D A N T O I N E G A B R I E L M A R I E J O S E P H
GHISLAIN comte DE LANNOY, f. Neuilly-sur-
Seine 6. Juli 1917.

224 f G A B R I E L L E C H R I S T I A N E M A G D E L E I N E J O -
S È P H E M A R I E G H I S L A I N E comtesse DE LAN-
NOY, f. Bryssel 9. Oktober 1919.

(Syvende Slægtled)

- 225 g **MAGDELEINE GABRIELLE MARIE GHISLAINE** comtesse DE LANNOY, f. Bryssel 15. Oktober 1921.
- 226 h **SUZANNE ANTOINETTE GHISLAINE MARIE JOSÈPHE** comtesse DE LANNOY, f. Woluwe-St.-Pierre 11. Maj 1925.
- 227 i **LÉOPOLD IGNACE GHISLAIN MARIE JOSEPH** comte DE LANNOY, f. Woluwe-St.-Pierre 10. November 1926. (Tvilling.)
- 228 j **CHARLES ALBERT IGNACE GHISLAIN MARIE JOSEPH** comte DE LANNOY, f. Woluwe-St.-Pierre 10. November 1926. (Tvilling.)
- 229 k **FRANÇOISE MARIE JOSEPHE GHISLAINE** comtesse DE LANNOY, f. Woluwe-St.-Pierre 20. Marts 1929.

V. Hedvige d'Alsace d'Hénin Liétard's Barn med Hubert comte de Montaigu (se Nr. 123):

- 230 a **PHILIPPE PIERRE ANNE MARIE JOSEPH FRANÇOIS** DE MONTAIGU, f. Paris 27. Maj 1915.

VI. Marguérite d'Alsace d'Hénin Liétard's Barn med Maurice comte de Leusse (se Nr. 124):

- 231 a **LAURETTE MARIE ANNE HEDVIGE DE LEUSSE**, f. Paris 17. Februar 1921.

VII. Nicole d'Alsace d'Hénin Liétard's Børn med Jacques-Fernand de Rohan Chabot, comte de Jarnac (se Nr. 125):

- 232 a **HÉLÈNE ANNE MARIE LÉONIE DE ROHAN CHABOT**, f. Paris 26. Juli 1920.

(Syvende Slægtled)

233 b GUY ALDONCE FRANÇOIS THIERRY DE ROHAN CHABOT, f. Paris 1. Juli 1921.

234 c CHARLES MAURICE DE ROHAN CHABOT, f. Paris 1. Juli 1925.

VIII. Margaret Ward's Børn med Paul Graf zu Münster, Freiherr von Grothaus (se Nr. 126):

235 a PETER CYRIL ALEXANDER Graf zu MÜNSTER, f. London 7. Januar 1931.

236 b MARTIN VALENTIN Graf zu MÜNSTER, f. London 14. Februar 1934, d. 14. Juli 1935.

IX. Helen Ward's Børn med Harry Fox-Strangways, Lord Stavordale (se Nr. 127):

237 a THERESA JANE FOX-STRANGWAYS, f. London 12. August 1932.

238 b GILES HENRY HOLLAND FOX-STRANGWAYS, f. London 7. Maj 1934.

X. Nicole Ward's Børn med Michael Hornby (se Nr. 128):

239 a SUSAN MARY HORNBY, f. London 19. Oktober 1929.

240 b SIMON MICHAEL HORNBY, f. London 28. December 1934.

XI. Gudrun Comtesse Bille Brahe Selby's Børn (se Nr. 129)

af første Ægteskab med Peter Jacobæus:

241 a ANNE LISBETH JACOBÆUS, f. 1918; se Nr. 212.

(Syvende Slægtled)

**af andet Ægteskab med Henning Baron
Schaffalitzky de Muckadell:**

242 b STEEN EILER BARON SCHAFFALITZKY DE MUCKADELL, f. 1921; se Nr. 213.

**XII. Marie Comtesse Bille Brahe Selby's Børn med
Knud von Lowzow (se Nr. 130):**

243 a LENNART VON LOWZOW, f. 1927; se Nr. 214.

244 b OLAF VON LOWZOW, f. 1931; se Nr. 215.

**XIII. Alexander Oxholm's Børn med Kirsten Ewald
(se Nr. 133):**

245 a HARALD JØRGEN LORENTZ OXHOLM, f. Svendborg 20. Maj 1926 (Hundstrup).

246 b TORBEN ALEXANDER OXHOLM, f. Langeskov 12. April 1932 (Hundstrup).

247 c ELISABETH MARIE ANTOINETTE OXHOLM, f. Langeskov 21. April 1935 (Hundstrup).

**XIV. Anna Margrethe Oxholm's Barn med Armand
le Fèvre Honoré (se Nr. 135):**

248 a PIERRE LE FÈVRE HONORÉ, f. Frederiksberg 28. Maj 1935 (Lindevangs K.).

**XV. Gregers Greve Ahlefeldt Laurvig Bille's Barn
med Nonni Lassen (se Nr. 139):**

249 a CL AUS CHRISTIAN PREBEN Greve AHLEFELDT LAURVIG BILLE, f. København 6. Marts 1932 (Herringe).

(Syvende Slægtled)

**XVI. Ellen Saunte's Børn med Torben Schiøler
(se Nr. 150):**

- 250 a O L E T O R B E N S C H I Ø L E R, f. Aarhus 4. Sep-
tember 1927 (Odense, Thomas Kingos K.).
- 251 b O V E P E T E R S C H I Ø L E R, f. København 9.
Oktober 1929 (Sundby K.).
- 252 c J A C O B S C H I Ø L E R, f. København 13. Maj
1934 (Kildevælds K.).

**XVII. Karen Saunte's Børn med Viggo Jensen
(se Nr. 151):**

- 253 a H A N N E S A U N T E J E N S E N, f. Odense 3. Ja-
nuar 1933 (Odense, Thomas Kingos K.).
- 254 b I N G E S A U N T E J E N S E N, f. København 10. Maj
1935 (Navnebevis).

**XVIII. Erika von Bülow's Barn med Kurt
Hellenbrand (se Nr. 164):**

- 255 a I N G R I D H E L L E N B R A N D, f. Potsdam 5. Marts
1931.

**XIX. Poul-Erik de Renouard's Barn (se Nr. 172)
af andet Ægteskab med Alita Borberg:**

- 256 a P I E R R E (P E R) L O U I S D E R E N O U A R D, f. Kø-
benhavn 28. Februar 1929 (Grøndals K.).

**XX. George de Renouard's Børn med Hanna
Marcussen (se Nr. 173):**

- 257 a B E R I T C A R L A J E A N N E D E R E N O U A R D, f.
København 3. Marts 1930 (B).
- 258 b H E N N I N G V I L H E L M D E R E N O U A R D, f. Kø-
benhavn 9. Maj 1931 (B).

(Syvende Slægtled)

259 c ERIK OLE DE RENOARD, f. København 19.
Juni 1932 (Nøddebo).

260 d ANNELISE DE RENOARD, f. København
29. Juni 1934 (Fredr.).

**XXI. Agnete Comtesse Ahlefeldt Laurvig Bille's
Barn med Ludvig Greve Brockenhuus-Schack
(se Nr. 177):**

261 a KJELD Greve BROCKENHUUS-SCHACK, f. Skovs-
bo 8. Januar 1900 (Rynkeby). Cand. polit.
Premierlieutenant i Livgarden. Gift Køben-
havn (C) 15. Oktober 1930 med *Merete Com-*
tesse Danneskiold-Samsøe (F: Ritmester *Knud*
Greve Danneskiold-Samsøe og *Alice Hassel-*
balch), f. København 9. November 1911 (B).
[Hellerup.]
1 Barn: 8. Slægtled I, Nr. 274.

**XXII. Preben Greve Ahlefeldt Laurvig Bille's Barn
med Eleonore Comtesse Bille Brahe Selby
(se Nr. 179):**

262 a GREGERS Greve AHLEFELDT LAURVIG BILLE,
f. 1905. Gift med *Nonni Lassen*; se ovenfor
Nr. 139.
1 Barn: 8 Slægtled II, Nr. 275.

**XXIII. Ellen Saunte's Børn med Torben Schiøler
(se Nr. 185):**

263 a OLE SCHIØLER, f. 1927; se Nr. 250.

264 b PETER SCHIØLER, f. 1929; se Nr. 251.

265 c JACOB SCHIØLER, f. 1934; se Nr. 252.

(Syvende Slægtled)

**XXIV. Karen Saunte's Børn med Viggo Jensen
(se Nr. 186):**

266 a HANNE JENSEN, f. 1933; se Nr. 253.

267 b INGE JENSEN, f. 1935; se Nr. 254.

**XXV. Erika von Bülow's Barn med Kurt
Hellenbrand (se Nr. 199):**

268 a INGRID HELLENBRAND, f. 1931; se Nr. 255.

**XXVI. Poul-Erik de Renouard's Barn med Alita
Borberg (se Nr. 207):**

269 a PER DE RENOARD, f. 1929; se Nr. 256.

**XXVII. George de Renouard's Børn med Hanna
Marcussen (se Nr. 208):**

270 a BERIT DE RENOARD, f. 1930; se Nr. 257.

271 b HENNING DE RENOARD, f. 1931; se Nr. 258.

272 c ERIK DE RENOARD, f. 1932; se Nr. 259.

273 d ANNE LISE DE RENOARD, f. 1934; se Nr. 260.

OTTENDE SLÆGTLED

I. Kjeld Greve Brockenhuus-Schacks Barn med Merete Comtesse Danneskiold-Samsøe (se Nr. 261):

274 a JENS KNUD BILLE Greve BROCKENHUUSSCHACK, f. Hellerup 23. September 1934 (C).

II. Gregers Greve Ahlefeldt Laurvig Bille's Barn med Nonni Lassen (se Nr. 262):

275 a CLAUS Greve AHLEFELDT LAURVIG BILLE, f. 1932; se Nr. 249.

NOTER

Tallene henviser til Descendenstavlens Løbenumre.

1. *Charles Joseph Selby* er hidtil bedst kendt her i Landet under Navnet *Charles August*, hvormed han oftere nævnes, bl. a. ved sin Vielse i 1777, og i Litteraturen. Som det fremgaar af følgende Daabsindførsel var hans Døbenavn • imidlertid Charles Joseph. Hans Kaldenavn var som Sønnens og Sønnesønnens, Charles.
»Die 24. Oct. 1755 baptisatus fuit CAROLUS JOSEPHUS filius D(omini) THOMÆ et D(ominæ) ELEONORÆ SELBYE (natus hodie), patrini fuere D(ominus) PETRUS SCERRIT et D(omina) CATHARINA SELBY.
p(er) THO. MAHON.«
(Catholic Record Society, Bd. 19, Miscellanea XI, 1917, S. 220: The Catholic Registers of the Church at Lincoln's Inn Fields, London.)
2. *S. Elvius* og *H. R. Hiort-Lorenzen*: *Patriciske Slægter*, I, 1891, S. 96 angiver fejlagtigt Vielsesstedet som København.
3. Ægteskabet angives i Danmarks Adels Aarbog, V. 1888, S. 361 at være indgaaet i Dresden 1812. Staatsanwaltschaftsrat *Ernst von Bülow*, Stargard, har imidlertid forgæves ladet anstille Undersøgelse herom i Dresden. Herr von Bülow har velvilligst meddelt Oplysningerne om

dette Ægtepar fra Dresdens Kirkebøger. Ifølge samme er *Joseph Alexander Kneischel* født i Dresden 9. Februar 1755, døbt kath. Hofkirche 10. Februar. Gift sst. 16. Maj 1786 med *Josephina Wilhelmina Puttni*, der var Datter af en sachsisk Artillerist *Bartholomæus Puttni* fra Mannsfeld.

4. General Bülow's Fødselsaar efter Daabsattest i Enkekassen. Vielsen er forgæves eftersøgt. Datoen opgives i D. A. A., V. som 3, i Biogr. Leksikon, begge Udgaver, som 4. April.
7. Nederland's Adelsboek 1903, S. 95, 1907, S. 109 f. jfr. *Wittert van Hoogland: De Nederlandsche Adel I*, 1913, S. 359 f.
13. Gesandten Quaade er døbt George Joachim, jfr. Hovedministerialbogen, der afviger væsentligt fra Kontraministerialbogens Indførsel.
16. Mimi von Bülow blev hjemmedøbt og først 4. Marts 1808 fremstillet i Garnisons Kirke.
17. Caroline von Bülow blev født paa Fødselsstiftelsen 1808 og døbt der 29. September, hun blev først 27. April 1810 fremstillet i Garnisons Kirke.
20. Caroline Bille til Grevinde Roma Bille Brahe 10. November 1846, Original paa Steensgaard.
22. Nederland's Adelsboek 1907, S. 110. La noblesse belge 1913, II, S. 159.
- 23—25. Nederland's Adelsboek 1907, S. 110.
56. Se hosstaaende Konsanguinitetstavle I.
57. La noblesse belge 1913, II, S. 161.

58. De Nederlandsche Adel, I, 1913.
60. Hélène baronne van Brienens Slægtskab med comte d'Alsace d'Hénin Liétard fremgaar af følgende Oversigt:

Arnaud Guillaume
baron van Brienens van de Groote Lindt
1782—1854

∞1 Angelique Louise
baronne van Wykerloth

∞2 Caroline Françoise
Josephine
comtesse de Brouckhoven

Thierry baron van Brienens
van de Groote Lindt
∞ Ida Baronesse Selby

Angelique A. L. baronne van
Brienens van de Groote Lindt
∞ Simon Gérard L. Prince
d'Hénin comte d'Alsace
d'Hénin Liétard

Arnaud baron van Brienens
van de Groote Lindt
∞2 Marie Louise O. N. bar-
onne van Tuyll van
Serooskerken

Philippe Charles Louis
comte d'Alsace d'Hénin
Liétard
∞ Hélène baronne van
Brienens

Hélène baronne van Brienens
∞ comte d'Alsace d'Hénin
Liétard

65. Se hosstaaende Konsanguinitetstavle I.
70. ligesaa.
- 118—19. La noblesse belge, 1913, II, S. 161.
179. Se hosstaaende Konsanguinitetstavle I.
221. Oversigt over Forbindelsen mellem Familierne d'Huart, Lannoy, d'Oultremont, de Spoelberch og de Woelmont (jfr. La noblesse Belge, 1925, II, S. 401; 1926, S. 366); se Tavle II.

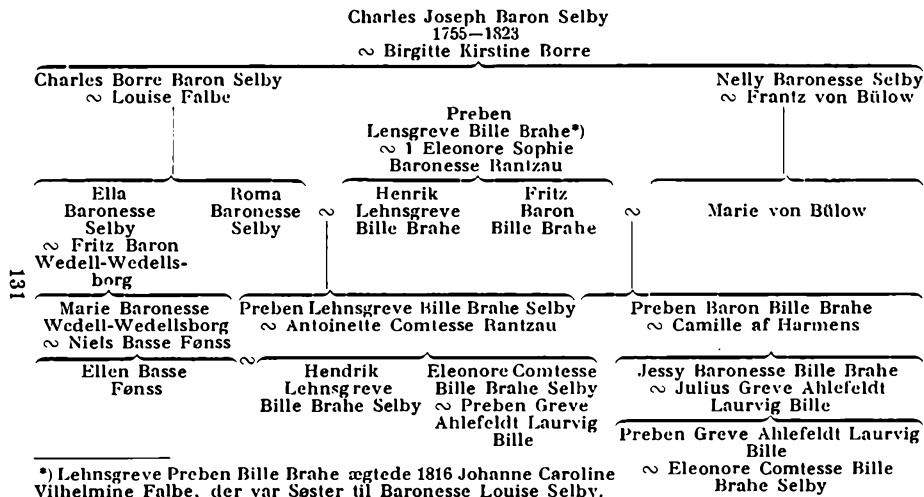

181

Oversigt over Forbindelsen mellem Familierne Ahlefeldt Laurvig Bille, Bille Brahe Selby og Fønss.

Henri J. C. baron de Woelmont
 ∼ Cécile Marie Josèphe P. de Baillet

Clothilde M. H. A. G. G.
 baronne de Woelmont
 ∼ Adrien H. comte
 d'Oultremont

Fanchette
 baronne de Woelmont
 ∼ Louis T. H. M. vicomte de Spoelberch

Arnold M. G. A.
 baron de Woelmont
 ∼ Martha L. M. G.
 baronne de Vinck
 de Deux-Orp

Isabelle J. M. G.
 comtesse
 d'Oultremont

∼ Thierry A. J. M. G.
 vicomte
 de Spoelberch

Louise M. G. A. C.
 vicomtesse
 de Spoelberch
 ∼ Maurice M. J. A. F.
 comte
 de Lannoy

Valentine baronne
 de Woelmont
 ∼ Frédéric M. F. X. G.
 baron d'Huart

Marie G. M. A. A. ∼
 comtesse
 de Lannoy

Philippe M. G. A. J.
 C. baron d'Huart

NAVNEREGISTER TIL DESCENDENS- TAVLEN

**TALLENE HENVISER TIL DESCENDENSTAVLENS
LØBENUMRE**

- Aagaard, Sophia, 1
- Ahlefeldt Laurvig, Frants Preben, Greve, 180
- Frederik, Lehns greve, 91
 - Jessie, Comtesse, 178
- Ahlefeldt Laurvig Bille, Agnete, Comtesse, 177
- Claus, Greve, 249, 275
 - Gregers, Greve, 139, 262
 - Julius, Greve, 91
 - Preben, Greve, 70, 179
- Algar, Katie, 96
- d'Alsace d'Hénin Liétard, Hedvige, 123
- Marguérite, 124
 - Nicole, 125
 - Philippe Charles Louis, comte, 60
 - Simon, se prince d'Hénin
- de Baillet, Cécile Marie Joséphe Patricienne, 57
- Balfour, Evelyn, 62
- James Maitland, 62
- Banbury, Cecil, Major, 59
- George, 59
- Barclay, Cicely, 128
- Beale, Nina, 59
- Bech, Vilhelmine, 173
- Berner, Ebbe, Kunstmaler, 74
- Elisabeth, 146
 - Henrik, 145
 - Jørgen, Stiftamtmand 73
- Berner, Louise 147
- Regitze, 143
- Berner Schilden Holsten, Adam, Lehnsbaron, 30
- Alexander, Baron, 30
 - Godske, Baron, 144
 - Hans, Lehnsbaron, 72
 - Sophie Magdalene, Baronesse, 142
- Berridge, Adelgunde, 80
- Berthelsen, Bertha, 135
- Bille, Elsa, 98
- Emerentze, 93
 - Eske, 96
 - Fernanda, 44
 - Frantz, Gesandt, 43
 - Josias, 94
 - Mary Fernanda, 95
 - Siegfriede, 92
 - Steen Andersen, Gehejme-statsminister, 17
 - Steen Andersen, Kmhr., 42
 - Steen Andersen, Marineminister, 17
 - Thalia Amalie, 44
 - Torben, 97
- Bille Brahe, Freddy, Baron, 90
- Fritz, Baron, 16
 - Henrik, Lehns greve, 8
 - Jessy, Baronesse, 91
 - Louise, Comtesse, 27
 - Preben, Lehns greve, 8, 16
 - Preben, Baron, 41

- Bille Brahe, Vilhelm, Baron, 28
- Bille Brahe Selby, Antoinette, Comtesse, 68
- Bent, Baron, 138
- Carl, Baron, 67
- Caroline, Comtesse, 64
- Eleonore, Comtesse, 70, 179
- Ella, Comtesse, 117, 131
- Daniel, Baron, 69
- Gudrun, Comtesse, 115, 129
- Hendrik, Lehns greve, 56, 65
- John, Baron, 132
- Margrethe, Baronesse, 136
- Marie, Comtesse, 116, 130
- Preben, Lehns greve, 26
- Preben, Baron, 66
- Roma, Comtesse, 63
- Tove, Baronesse, 137
- Biørn, Maren Elisabeth, 29
- Björnson, Bergliot, 94
- Blad, Albert Valdemar, 67
- Gerda, 67
- Blechingberg, Carl, Grosserer 69
- Ingeborg, 69
- Blount, Ellen, 98
- Michael, 98
- v. Blumröder, Adolf, Oberstleutnant, 87
- Irmgard Mechtildis, 87
- v. Blücher, Marie Charlotte Sophie, 21
- Borberg, Alita, 172, 207
- Niels Christian, Dr. med., 172
- Bornemann, Frederikke Vilhelmine, 17
- Borre, Birgitte Kirstine, 1
- Peter, 1
- Boy, Anna Sofie, 36
- van Brienens van de Grooten Lindt, Angelique, 60
- Arnaud, baron, 23
- Arnaud Guillaume, baron, 7
- Hélène, baronne, 60
- van Brienens van de Grooten Lindt, Henriette, baronne, 24
- Ida, baronne, 58
- Irène, baronne, 62
- Lily, baronne, 59
- Louise, baronne, 22
- Marguérite, baronne, 61
- Thierry, baron, 7
- Willem, baron, 25
- Brockdorff, Bertha Catharine, 1
- Hans Schack, Baron, 1
- Nancy, Baronesse, 1
- Brockenhuus-Schack, Jens, Greve, 274
- Kjeld, Greve, 261
- Knud, Greve, 177
- Ludvig, Greve, 177
- de Brouckhoven de Bergeyck, Henriette, 22
- Brouwer, Cathérine Marie Christine Alida Marguérite, 122
- Bruns, Antonie, 84
- van Burmania Rengers van Warmenhuizen, Adriaania, baronne, 23
- Edzard Hobbe, baron, 23
- v. Bülow, Alexander, Fähnrich, 162, 197
- Caroline, 17
- Catharina Louise, 35, 48
- Christian Frederik, 4
- Eleonore, 37, 50
- Elisabeth, 54
- Erika, 164, 199
- Ernst, Staatsanwalt, 87, 111
- Frantz, Generaladj., 4, 15
- Franz, Landwirt, 33, 46
- Franz, Rittmeister, 86, 110
- Friedrich, 38, 51
- Friedrich, Kaptajn, 15, 18
- Gerda, 166, 201
- Gisela, 167, 202
- Gottfried, Landwirt, 85, 109
- Hartwig, 82, 106

- v. Bülow, Hartwig, 169, 204
 — Hartwig, Kmhr., 35
 — Hasso, Landwirt, 163, 198
 — Ilse, 168, 203
 — Johan, Gesandt, 19
 — Johann, Referendar, 35, 48
 — Josephine, 36, 49
 — Mimi, 16
 — Mimi, 34, 47
 — Monika, 84, 108
 — Monika, 170, 205
 — Nicolaus, 40, 53
 — Rose, 171, 206
 — Victoria, 39, 52
 — Victoria, 83, 107
 — Victoria, 165, 200
 — Wilhelmine, 32, 45
- Champrigaud, Alphonse, Dr., 22
- Christophersen, Hagbard Syl-
 vester, Guldsmid, 74
 — Ketty, 74
- Colding, Aage, Teaterdirektør, 89
- Collin, Helga, 89
- Danneskiold-Samsøe, Christian,
 Lehns greve, 114
 — Conrad, Lehns greve, 44
 — Ingeborg, Comtesse, 114
 — Knud, Greve, 261
 — Merete, Comtesse, 261
 — Sophus, Greve, 44
- of Dudley, William, 1st Earl, 62
- Ecnens, Laura Camille, 41
- v. Elbe, Anna-Elisabeth, 87,
 111
 — Georg, Major, 87
- Erslev, Christence Poulaine, 67
- Ewald, Herman, Kaptajn, 133
 — Kirsten, 133
- Faber, Frans, Dr. med., 74
 — Poul William Kuhn, Læge, 74
- Falbe, Louise, 2
 — Ulrich Anton, 2
- Fox-Strangways, jfr. Ilchester
 og Stavordale
 — Giles Henry Holland, 238
 — Theresa Jane, 237
- Fønss, Ellen, 56, 65
 — Karen Julie Elisabeth Fre-
 derikke, 54
 — Niels Basse, Kmhr., 21
 — Niels Basse, Kmhr., 21
- Giese, Hedwig, 87
- Gøtsche, Harald, Læge, 172
 — Ulla, 172
- Hansen, Emma, 115
 — Hansine Helene Marie, 76
- af Harmens, Camille, 41
 — Henrik Otto, Kmhr., 41
- Hasseloff, Helene, 83
- Hasselbalch, Alice, 261
- Hay, Muriel, Lady, 126
- v. Heinen, Frederikke Chri-
 stiane, 19
- Hellenbrand, Ingrid, 255, 268
 — Johannes, Major, 164
 — Kurt, Hauptmann, 164, 199
- d'Hénin, Simon, prince, 60
- Hertz, Knud, Hofjuvelerer, 79
- v. Heydebreck, Helene, 85, 109
 — Konrad, Major, 85
- Hilarius-Kalkau, Harald,
 Oberstlt., 71
 — Karen Estrid, 71
- Hochschild, Carl, Baron, 8
 — Louise, 8
- Holm, Hans Lauritz Magdalous,
 Kontreadmiral, 29
 — Maja, 29
- Holsten, Sophie Magdalene,
 Baronesse, 30
- Honoré, Armand le Fèvre, 135
 — Johannes le Fèvre, Syge-
 husinsp., 135

- Honoré, Pierre le Fèvre, 248
 Hornby, C. H. St. John, 128
 — Michael, 128
 — Simon Michael, 240
 — Susan Mary, 239
 Hornvain, Caroline, 88
 d'Iluart, Frédéric, baron, 221
 — Philippe, 221
 Huesmann, Ludwig, Kaufmann, 84
 — Robert, Landwirt, 84, 108
 Høeg, Barbara, 4
 Høst, Thora, 80
- Ibsen, Irene, 94
 — Sigurd, Statsminister, 94
 of Ilchester, Giles Stephen
 Holland Fox-Strangways, 6' Earl, 127
- Jacobæus, Anne Lisbeth, 212, 241
 — Erik, Rektor, 115
 — Peter, 115, 129
 Janke, Agnes, 164
 de Jarnac, Auguste de Rohan
 Chabot, comte, 125
 — Jacques-Fernand de Rohan
 Chabot, comte, 125
 Jensen, Hanne Saunte, 253, 266
 — Inge Saunte, 254, 267
 — Viggo, Hospitalslæge, 151, 186
 — Vilhelm, Maskinmester, 151
 Jochems, Henriette Elisabeth, 122
 — Joachim, 122
 Just, Erik, 152, 187
 — Frederik, 155, 190
 — Frederik, Købmand, 81
 — Henning, 156, 191
 — Kamma, 153, 188
 — Svend, 154, 189
 — Theodor, Skibsreder, 81, 105
- Kaas, Johanne Henriette Valentine, 44
 Kalmer, Marion, 80
 — Poul, Dr. med., 80
 Kemner, Gunhild, 151
 Kinnoul, Earls of, se Hay
 Kneischel, Joseph, 3
 — Wilhelmina, 3, 18
 Knudsen, Camma, 172
 Knuth, Christopher, Greve, 72
 — Louise, Comtesse, 72
 Koch, Ilse, 86, 110
 — Julius, Generalmajor, 86
 Krag-Juel-Vind-Frijs, Henriette, Comtesse, 114
 Krieger, Vilhelmine, 116
 Krogh, Siegfriede, 42
 Kuhnert, Julius, Forpagter, 174
 — Rasmus, Grosserer, 174, 209
 Köhl, Grethe, 172
 — Sophus Julius Emil, Kommunelærer, 172
- de Lannoy, Antoine, comte, 220
 — Charles, comte, 228
 — Charles Maximilien Joseph, comte, 119
 — Christiane, comtesse, 224
 — Françoise, comtesse, 229
 — Gerard, comte, 223
 — Ghislaine, comtesse, 219
 — Léopold, comte, 227
 — Magdeleine, comtesse, 225
 — Marie, comtesse, 221
 — Maurice, comte, 119
 — Monique, comtesse, 222
 — Suzanne, comtesse, 226
 Larsen, Frederik Christian
 Wennecho, Gæstgiver, 76
 — Jens Carl, Inspektør, 76, 100
 — Johanne Marie, 79
 Lassen, Christian, Administrator, 139
 — Ingeborg Christine, 34

- Lassen, Nonni, 139, 262
 Lauritzen, Karen, 172
 Leah, Katie, 96
 Lerche, Ille, Baronesse, 72
 v. Lessel, Anna-Barbara, 158, 193
 — Emil, Generalleutnant, 83
 — Ernst-Wilhelm Max, 161, 196
 — Hans-Dietrich, 160, 195
 — Johann, Kapitän, 83, 107
 — Karl-Heinrich, 159, 194
 — Katharina, 157, 192
 de Leusse, Guy, comte, 124
 — Laurette, 231
 — Maurice, comte, 124
 Levetzow, Frederikke Marie, 44
 — Hans Frederik Hannibal, Generalmajor, 44
 Liedberg, Alma, 81
 of Londonderry, Charles Stewart, 6' Marquess, 127
 v. Lowzow, Fanny, 21
 — Frederik, Stiftamtmand, 21
 — Georg, Hofjægermester, 116
 — Knud, Kommandørkapt., 116, 130
 — Lennart, 214, 243
 — Olaf, 215, 244
 — Sophie, 177
- Mansfield, Charlotte Henriette, 23
 Marcussen, Charles, Repræsentant, 173
 — Hanna, 173, 208
 Michiels van Verduynen, Edgar, Jonkheer, 122
 — Ferdinand, baron, 121
 — Ferdinand Gérard Hubert Hilaire Arnold, baron, 58
 — Louis, baron, 58
 — Louis, baron, 120
 Moltke, Adam, Greve, 114
- Moncreiffe, Georgina Elizabeth, 62
 de Montaigu, Hubert, comte, 123
 — Philippe, 230
 — Pierre Augustin Marie, marquis, 123
 Moreau, Marie, 124
 zu Münster, Martin Valentin, Graf, 236
 — Paul, Graf, 126
 — Peter, Graf, 235
 Münster von Derneburg, Alexander, 2. Fürst, 126
 Møller, Ide Marie Seidelin, 2
- Olry, Félicie, 125
 d'Oultremont, Adrien Hyacinthe, comte, 118
 — Isabelle, comtesse, 118
 Oxholm, Alexander, 133
 — Alexander, Kmhr., 68
 — Anna Margrethe, 135
 — Elisabeth, 247
 — Emilia Catharina, 8
 — Erik, 134
 — Harald, Hofjægermester, 68
 — Jørgen, 245
 — Torben, 246
- van Pallandt-Duinzell, Philip Jacob, baron, 7
 van Pallandt-Keppel, Arnoldine Wilhelmine Cornelie, baronne, 23
 v. Pallavicini, Alfons, Markgraf, 126
 du Parc, Emma Pauline Anna, vicomtesse, 119
 Pell, Sarah, 43
 Petersdorff, Christian, Lehns greve, 63
 — Gregers, Lehns greve, 63
 Petersen, Hedvig Henriette, 172

- Pineus, Elisabeth, 153
 de Plane, Ellen, 174, 209
 — François Xavier Joseph de
 Vauchez, Major, 36
 — Jean Baptiste André Xavier,
 Oberst, 36, 49
 — Jeanne, 88, 112
 — Rosa, 176, 211
 — Xavier, 89, 113
 — Xavier André, 175, 210
 Price, Carl, Skuespiller, 89
 — Ellen, 89, 113
 Puttni, Wilhelmina, 3
- Quaade, Christian, Kmhr., 29
 — Claus, 140
 — Elisabeth, 31
 — George, Gesandt, 13, 14
 — Louise, 30
 — Peter Friedrich, Generalma-
 jor, 13
 — Poul, Sekretær, 71
 — Ulla, 141
- Raben-Levetzau, Fritze, Com-
 tesse, 42
 — Josias, Lehns greve, 42
 Rantzau, Antoinette, Comtesse,
 26
 — Siegfriede, Comtesse, 114
 — Cai, 1
 — Carl Frederik, Greve, 26
 — Eleonore Sophie, Baronesse,
 8, 16
 — Hans, 1
 Rasmussen, Bertha, 134
 — Martine, 134
 — Rasmus, Møller, 134
 Rayleigh, John William Strutt,
 3' baron, 62
 Reedtz-Thott, Gudrun, Baro-
 nesse, 114
 — Otto, Lehnsbaron, 54
 — Otto, Lehnsbaron, 114
- Reedtz-Thott, Otto, Baron, 114
 — Tage, Lehnsbaron, 54
 de Renouard, Annelise, 260,
 273
 — Berit, 257, 270
 — Erik, 259, 272
 — George, Prokurist, 173, 208
 — George, Translator, 88
 — Henning, 258, 271
 — Louis, Stat.forstander, 88,
 112
 — Per, 256, 269
 — Poul-Erik, Overassistent,
 172, 207
 v. Richthoven Marie, Freiin,
 87
 Riddell, Francis, 98
 Riddell Blount, Anne Flora
 Mary, 182
 — Edward Francis, 98
 — Eleanor, 181
 — Patty, 183
 Riegels, Friede, 19
 — Hans Christian, Oberst, 19
 Rocco, Mario, capitano, 94
 de Rohan Chabot, se de Jarnac
 — Charles, 234
 — Guy, 233
 — Hélène, 232
 v. Rosen, Marie, 5
 Ruben, Alice Johanne, 74
- Saunte, Carl Peter Grosserer,
 80
 — Ellen, 150, 185
 — Karen, 151, 186
 — Ove, Dr. med., 80, 104
 Schack, Frederikke Anna So-
 phie, 1
 Schaeper, Frieda, 86
 de Schætzen, Joséphine Regi-
 ne Hendrica, 58
 Schaffalitzky de Muckadell,
 Henning, Baron, 115, 129
 — Ludvig, Baron, 115

- Schaffalitzky de Muckadell,
Steen Eiler, Baron, 213, 242
- Scheel, Anna, Comtesse, 68
— Else, Comtesse, 133
- Schiøler Jacob, 252, 265
— Ole, 250, 263
— Peter, 251, 264
— Rasmus, Kaptajn, 150
— Torben, Bankassistent, 150, 185
- Scholten, Adclgunde Elisa Marie, 19
— Peter Carl Frederik, Generalguvernør, 19
- Schou, Elise, 150
- Schouboe, Louise, 63
- Schulin, Mathilde, Comtesse, 91
- Selby, Amalia, Baronesse, 13, 14
— Angélique, Baronesse, 12
— Carl Berndt, Baron, 6
— Caroline, Baronesse, 13
— Charles Borre, Baron, 2
— Charles Ernst, Baron, 9
— Charles Joseph, Baron, 1
— Ella, Baronesse, 5
— Ernestine, Baronesse, 15, 18
— Ida, Baronesse, 7
— Nancy, Baronesse, 11
— Nelly, Baronesse, 4, 15
— Nicolas Tuite, Baron, 3, 18
— Roma, Baronesse, 8
- Simonsen, Svend, cand. jur., 172
- de Spoelberch, Bernadette, vicomtesse, 216
— Ferdinand, vicomte, 22
— Louis, vicomte, 22
— Louis, vicomte, 57
— Louise, vicomtesse, 119
— Nadine, vicomtesse, 217
— Régine, vicomtesse, 218
— Thierry, vicomte, 118
- Stavordale, Harry Fox-Strangways, Lord, 127
- v. Stern, Dorothea, 85
- Strutt, se Rayleigh
— Charles, Viceadmiral, 62
- Sølling, Anna Elisabeth, 115
- Sørensen, Lilia Betty, 79
— Peter, Skotøjshandler, 79
— Sofie, 79
- Teding van Berkhout, Quirina Catharina Petronella, 7
- Thortsen, Anne Elisabeth, 19
- Thrane, Marie, 79, 103
— Peter, Rentier, 79
- v. Thun, Anna, 76, 100
— Carl, 77, 101
— Claus, Kancelliraad, 34
— Ernestine, 78, 102
— Frederik, Grosserer, 75, 99
— Friede, 81, 105
— Heinrich, Kaptajn, 34, 47
— Johan, Skibskaptajn, 79, 103
— Marie Louise, 80, 104
— Mogens Claus Franz, 149, 184
- Timm, Ussing, Landsretssagf., 172
- Tuxen, Christiana Gustava, 13
- van Tuyll van Serooskerken, Marie Louise Otteline Niagara, baronne, 23
— Vincent Gildemeester, baron, 23
- Waller, Ake, Organist, 153, 188
— Willy, Dr. med., 153
- Vane-Tempest-Stewart, Helen Mary Theresa, Lady, 127
- Ward, Cyril, Kaptajn, 62
— Helen, 127
— Margareet, 126
— Nicole, 128
- v. Wartensleben, Julie, Reichsgräfin, 35

- Weber, Sigrid, 69
 Wedell, Hannibal, Greve, 5
 Wedel-Heinen, Louise, 21
 Wedell-Wedellsborg, Fritz, Baron, 5
 — Louise, Baronesse, 73
 — Louise, Baronesse, 73
 — Marie, Baronesse, 21
 — Vilhelm, Baron, 73
 v. Weinberg, Wera, 126
 de Wendel, Caroline, 123
 Verdier, Vilhelmine, 71
 van Verduynen, se Michiels van Verduynen
 de Woelmont, Clothilde Marie Ghislaine Alexandrine Gertrude Henriette, baronne, 118
- de Woelmont, Fanchette, baronne, 57
 — Henri, baron, 57
 — Valentine, baronne, 221
 Worsaae, Caroline, 26
 van Wykersloth van Grevenmachern, Angelique Louise, 7
 Wätzold, Julie Elisabeth Augusta, 74
- Zabriskie, Abraham Outhorst, Chancellor, 43
 — Sarah, 43
 Zahle, Gudrun, 139
 van Zuylen van Nyevelt, Adrienne Marie, baronne, 7
 — Johan Adriaan Hugo, baron, 7

**PORTRÆTTER OG LØSØRE
AF
H. BERNER SCHILDEN HOLSTEN**



I.

THOMAS SELBY OG ELEANOR TUIITE

Paa Steensgaard findes 2 Miniaturer fra et Armbaad, om hvilke Gehejmeraadinde Quaade født Selby sagde, at de forestillede hendes Oldeforældre Selby.

For at faa denne Familietradition bekræftet satte jeg mig i Forbindelse med den engelske Linie af Familien Selby, der paa det Tidspunkt endnu ejede Stamgodset Biddlestone i Northumberland, og sendte Fotografier af Miniaturerne til England.

I Marts 1913 fik jeg Besked om, at der i Spise-stuen paa Biddlestone hang to Malerier, der havde stor Lighed med de paa Miniaturerne afbildede Personer. Bagpaa Maleriet af Damen stod der:

»Eleanora Selby, Signiora Angelica pinxit
Anno 1774«,

hvorefter der ingen Tvivl er om, at Traditionen havde Ret med Hensyn til Dameportrættet paa Armbaadet.

Paa Mandsportrættet er der derimod ingensomhelst Angivelse af Navn, Aar eller Kunstner, saa dets Identitet kan kun fastslaaes gennem den Omstændighed, at det nøjagtig ligner Manden paa Armbaandsminiaturen, og da denne jo er malet som Pendant til den Dame, der forestiller Eleanor Tuite, tør man gaa ud fra som givet, at Miniaturen er

hendes Mand, og altsaa forestiller ogsaa Maleriet fra Biddlestone Thomas Selby.

I 1933 forsøgte jeg atter at komme i Forbindelse med de engelske Selby'er, men erfarede til min store Beklagelse, at Biddlestone var blevet solgt i 1918, og at alt Indboet og selv Familiebillederne var komne bort. Flere af disse er solgte til fremmede Mennesker.

Ved overmaade velvillig Bistand af Mother Mary Ambrose (Edith Mary Selby) i et Kloster i Sussex fik jeg Adressen paa den Sagfører, der havde hjulpet hendes i November 1930 afdøde Brodersøn, Commander Walter Arthur Selby.

Sagføreren meddelte mig Navnene paa to Antikvitetshandlere, der skulde have købt Malerierne af Thomas Selby og Eleanor Tuite, og den ene af disse havde heldigvis endnu Maleriet af Eleanor Tuite, som jeg købte og under et Ophold i England selv hentede hos ham i Worthing. Denne Mand anviste mig en Antikvitetshandler i London, hvor jeg var saa heldig at kunne købe ogsaa Thomas Selbys meget smukt malede Portræt, og dette Ægtepars Billeder er saaledes nu atter samlede og findes paa Langesø. Th. Selbys Maleri er 81 × 61 cm., og E. Tuites 75 × 62. Sekretær Poul Quaade ejer Kopier af begge, udførte af A. Rolstad.

Desværre er Maleriet af Th. Selby ikke signeret, men det er malet af en udmærket Maler. At den »Signiora Angelica«, der ifølge Paaskriften har malet Eleanor Tuite i 1774, er Angelica Kauffmann, er af mange Grunde givet.

I den i 1924 i London udkomne Bog: Angelica Kauffmann, R.A. her life and her works, kaldes Kunstnerinden ofte slet og ret Angelica ligesom bag paa Maleriet, og der er i Bogen under Betegnelsen »Morning amusement« gengivet et Billede af en

ukendt Dame, der har saa stor Lighed med Eleonor Tuite, at man maa formode, at hun har siddet Model dertil. Denne Dame sidder ved nøjagtig den samme Broderiramme, som Eleonor Tuite sidder ved. Et ganske lignende Maleri ejes af Mr. Charles B. Rogers i Minncapolis, der har vist mig den Venlighed at sende mig et Fotografi af Billedet, saa man kan se Ligheden mellem de to afmalede Damer. Angelica Kauffmann kom til England 1766 og rejste derfra 1781.

Den i den omlatte Bog gengivne Fortegnelse over hendes Malerier begynder desværre først, efter at hun i 1781 har forladt England.

I Bogens Register er Eleonor Tuites Billede ikke fundet, men dette betyder jo kun, at det ikke har været almindelig kendt. Det er muligt, at det er dette Billede, der har været udstillet i 1774 under Betegnelsen: Portrait of a Lady, a small whole-length.

Antikvitetshandler Godden i Worthing fortalte mig, at han af Commander Selby havde købt et Spisestel med Vaaben. Dette er af kinesisk Porcelæn og bærer et stort Dobbeltvaaben, Selby og Tuite samlede i eet Skjold, og baade en Søster og en Faster til Commander Selby erindrere, at dette Stel har været paa Biddlestone.

Da det af en Fagmand er anslaaet til at være fra ca. 1750, kan man formode, at det er anskaffet, da Th. Selby og E. Tuite blev gift i 1751.

En Del Stykker af dette Stel fandtes i Efteraaret 1933 i The Century House Galleries i St. James' Street i London, hvor jeg har købt to smaa Skaale af Stellet.

Nogle andre Stykker købtes i December 1924 sammesteds efter en Annonce i »Connaissance« og findes nu paa Steensgaard, paa Langesø og hos

Hr. Ebbe Berner. Sidstnævnte har senere faaet et stort ottkantet Fad, og Stiftamtmand Berner har erhvervet en Thepotte og et mindre Fad, alt med de samme Vaabener.

Lehnsgravinde Ellen Bille Brahe Selby har en Sølske i ret almindeligt dobbeltriflet Mønster, hvorpaa der er graveret E. S. 1769 og under dette: Ellen 1876. I et Stempel staar der 69. Man har formentlig Lov til at antage, at dette E. S. skal betyde Eleanor Selby.

II.

CHARLES JOSEPH BARON SELBY OG BIRGITTE BORRE

I den Selby'ske Gaard i København, St. Annæ Plads 5, hang i sin Tid et stort Oliemaleri, $\frac{3}{4}$ Figur i Legemsstørrelse, af den ældre Baron Selby. Dette Maleri hænger nu hos Lehnsgravinde Bille Brahe Selby f. Fønss i hendes Villa paa Hortensiavej i København. Billedet er ikke signeret. Størrelsen er $107 \times 88,7$ cm.

Baronen er i rød, enradet Uniform med Epaulletter og høj, blaa Krave, Benklæderne er hvide. Ansigtet er en face, Øjnene graabrune. Hænderne støttes paa en Sabel. I venstre Hjørne det store Selby'ske Vaaben.

Bagved Baronen ses en høj, rund Uniformshat med Fjer, der kan tjene til Datering af Maleriet, som det fremgaar af nedenstaaende velvillige Meddelelse fra Kaptajn Otto Smith ved Tøjhusmuseet:

»Hermed de 7 Billeder af Charles Joseph de Selby. De fem Fotografier forestiller *alle* en Major i Landeværnet. Til Datering af Billederne tjener, at den runde Hat indførtes 1804 og afskaffedes ca. 1808. Den toradede Uniform opstod i 1822.

Landeværnets enradede Uniform approberedes 1801 $\frac{20}{2}$, Distinktionen paa Skulderen approberedes 1801 $\frac{14}{11}$. Major Selby fik 1808 $\frac{26}{1}$ Tilladelse til at bære den for Officerer à la suite i Armeen nor-

merede Uniform. Ved kgl. Resolution af 1808 ^{28/4} approberedes for Officerer à la suite lyseblaa Krave og Opslag med hvid Kant omkring og hvid Kant omkring Kjolen. Denne Resolution omstødtes aldrig af nogen anden, men fulgtes vist yderst sjældent, idet baade disse og de afskedigede Officerer vedblev at bære den for deres gamle Afdelinger normerede Uniform.

Hvis Malerierne altsaa ikke røber en hvid Kant, kan det rolig antages, at Majoren (selv efter at være blevet Generalkrigskommissær) har baaret sin Majoruniform. Generalkrigskommissærerne bar ganske vist ogsaa blaa Krave og Opslag, men fra 1812 med særlig Distinktion paa Ærmeopslaget og Epauletten er paa alle 7 Billeder en Majorepaulet.«

Det er uden Tvivl det nævnte store Maleri, der hentydes til i Erektionsbrevet for Det friherrelige Selby'ske Forlods, naar der blandt de Sager, der for bestandig skal tilhøre dette, anføres:

»Samtlige ved min Død i mit Eie værende Familie-Portraiter, navnlig min salig Faders, hvilket er mig overladt af min Søster paa den Betingelse, at det skal som Fideicommis tilhøre den fra mig udgaaende danske Linie af den Selbyske Familie.«

Dette Maleri er gengivet i Danmarks Adels Aarbog XXI. En Kopi af Hr. Heinrich Møller findes hos Sekretær Poul Quaade.

En Kopi af dette Maleri, dog betydeligt mindre, nemlig 50 × 40,7 cm., findes paa Egeskov og er uden Tvivl bragt dertil af Baronesse Mimi Bille Brahe f. Bülow, Baron C. J. Selby's Datterdatter. I øverste venstre Hjørne ses det samlede Selby-Vaaben, og bagpaa Lærredet staar der: Baron Selby. Baronens Øjne er blaagraa.

I de paa Frederiksborg Slot opbevarede Notater til Værket: »Danske malede Portrætter«, nævnes

dette Maleri som værende paa Egeskov, men det er fejlagtigt angivet, at det forestiller Baron Charles Borre Selby.

En til de mindste Enkeltheder nøjagtig Gentagelse af det store Maleri, dog betydelig mindre og kun i halv Figur, findes nu paa Langesø. Det er ligeledes i Olie; Farver og Stilling er de samme. Vaabenet er anbragt til højre. Øjnene er blaagraa, og Haaret hvidt.

Uniformens to øverste Knapper er aabne, ligesom paa det store Maleri, og Epauletternes Udseende stemmer i den Grad overens, at der ikke er mindste Tvivl om, at Billederne enten er malede samtidig, eller at det ene er en Kopi efter det andet.

Det lille Maleri, der er 33 × 25 cm., er heller ikke signeret, men bag paa Lærredet staar der:

Carolus Josephus
liber Baro de Selby
Anno ætatis LII
natus 1755—denatus 1823.

Billedet er altsaa malet ca. 1807, og da det stammer fra Biddlestone, kan man formode, at det er malet samtidig med det store og sendt som Gave til den afbildedes Moder, der først døde 2 Aar efter, i 1809.

Dette Billede har den Antikvitetshandler Godden i Worthing, fra hvem Maleriet af Eleanor Tuite erhvervedes, købt af Commander Selby, den sidste af Slægten Selby, der ejede Biddlestone, og Hr. Godden har solgt Maleriet til mig. Kopi af A. Rolstad hos Sekretær Quaade.

Der findes endnu et ganske tilsvarende Billede af C. J. Selby, nemlig en meget smuk oval Miniatur paa Papir, der er anbragt paa en stor Papirtavle, hvorpaa Baron Charles Borre Selby har skre-

vet Arvefølgen til det Selby'ske Forlods. Denne sammenrullede Tavle opbevares i en Palisandertræs Kasse paa Steensgaard.

Billedets Farver er nøjagtig de samme som paa de to andre Billeder, Øjnene er blaagraa, og Haaret hvidt, og ligeledes er de to aabne Knapper i Halsen og Epauletterne ganske overensstemmende. Dette Portræt er dog kun et Brystbillede, og omkring det er der skrevet:

Charles Joseph
Friherre de Selby
i sit 52. Aar.

Herefter vilde man være berettiget til at slutte, at ogsaa denne Miniatur, ligesom sandsynligvis de to førstnævnte Malerier, er malet ca. 1807. Dette kan imidlertid ikke være Tilfældet, da det er signeret I. C. Valois, som var Søn af Maleren Jan Frans Valois, der fødtes 1778, og hvis Søn altsaa ikke kunde optræde som Maler allerede 1807.

Om denne Søn, Jean Christian Valois, oplyser Singers Allgemeines Künstler Lexicon 4. B. S. 478, at han var »Miniaturmaler und im Haag thätig.«

Dette stemmer fortrinligt med, at der forneden paa den Tavle, hvorpaa Miniaturen er anbragt, staar: Haag i April 1841. Baron C. B. Selby har altsaa villet hædre sin Faders Minde ved paa den Tavle, der særlig omhandler dennes Descendens, at anbringe Faderens Billede, og saa har han faaet den i Haag virkende Miniaturmaler Valois til at kopiere det store Maleri, der naturligvis har hængt i Gesandtskabet som et af Husets anseligste Prydelser.

Morsomt nok omtales dette lille Billede i et Brev, dateret Haag 25. Juni 1841, fra Baronesse Louise Selby f. Falbe til Datteren, Grevinde Jeromia Bille

Brahe. Under en Omtale af, hvor mange Penge Baron Selby brugte, anfører Baronessen i Brevet bl. a.: »..... han har ogsaa ladet G:papas afmale i meniture af Valois for at sætte ham à la tête paa Acten af Fiedecomissens Oprettelse, ogsaa 80 fl.«

Det synes at være den samme ovenfor beskrevne enradede Uniform med lyse Benklæder, som Selby er iført paa det Maleri paa Gaunø, hvor man i Baggrunden ser Bækkeskovs af ham opførte Hovedbygning og i Forgrunden ham og hans Datter til Hest.

Maleriet, der er $71 \times 114,5$ cm., er sikkert bragt til Gaunø af Lehnsbaronesse Elisabeth Reedtz Thott f. Bülow, der var Sønnedatter af den paa Maleriet afbildede Generalinde Sophie Eleonore Bülow f. Selby.

Billedet, hvoraf der findes Kopier paa Bækkeskov og hos Sekretær Poul Quaade, er gengivet i Danske Herregaarde ved 1920 I. 236. (Fortegnelse over Gaunøs Portrætsamling Nr. 613, Side 152).

Paa Hvedholm hang der tidligere — samlede i een Ramme — 5 ca. $11,3 \times 8,5$ cm. store, ovale Miniaturmalerier, der nu findes paa Rønningesøgaard.

Bagpaa staar der, skrevet af den i 1918 afdøde Lehns greve Preben Bille Brahe Selby:

- | | |
|---|------------------------------|
| 1) Baronesse Selby
født Borre
gift med Nr. 2. | 2) Oldefader
Baron Selby. |
|---|------------------------------|

3) Nicolas Selby

Bedstefaders Broder, Søn af 1 og 2.

- | | |
|------------------------------------|-------------------------------------|
| 4) Generalinde Bylow
født Selby | 5) General Bylow
gift med Nr. 4. |
|------------------------------------|-------------------------------------|

Datter af 1 og 2

Grev Bille Brahe Selby, der var født 1842, og

var Dattersøn af Baron C. B. Selby og Besidder af det Selby'ske Forlods, maa antages at have vidst særlig god Besked med de Selby'ske Sager. I Tvivlstilfælde har Greven haft rig Lejlighed til at raadføre sig med sin Moster, Gehejmerraadinde Quaade, under dennes hyppige Besøg paa Hvedholm.

Man maa derfor gaa ud fra, at Angivelserne ved de 5 Miniaturer er rigtige.

Paa Billedet Nr. 2) har Baron C. J. Selby graat Haar og lysebrune Øjne. Uniformen er ogsaa her rød med Epauletter og høj, blaa Krave, og Benklæderne er hvide; men det er ikke den samme Uniform, som paa de hidtil beskrevne Billeder, da den her er toradet.

Efter Kaptajn Smiths ovennævnte Udtalelse er det næppe Uniform som Generalkrigskommissær, hvortil Baron Selby udnævntes 1815. Da den toradede Uniform opstod i 1822, skulde Billedet være malet i Baronens sidste Leveaar og altsaa længe efter Pendanten af hans første Hustru, der døde 1809; men dette synes at være usandsynligt, og Baronens ser ogsaa paa dette Billede ud til at være yngre end 67 Aar.

Der findes to andre Miniaturer, der har saa stor Lighed med den sidstnævnte, baade hvad den afmaledede og navnlig hvad Uniformen angaar, at man har Lov at formode, at de alle tre forestiller samme Mand, ganske særlig, da de er nedarvede i Baronens Efterslægt. Paa alle tre Miniaturer er Øjnene lysebrune.

Det ene findes nu paa Steensgaard og stammer fra Hindsgavl, og altsaa utvivlsomt fra Baronesse Ella Wedell f. Selby, det andet findes i Ratzeburg hos Enkefru Katharine v. Bülow, hvis afdøde Mands Forældre begge var Børnebørn af Baron C. J. Selby.

Enkelte mindre væsentlige Forskelligheder kan konstateres paa de tre Miniaturer, men Ligheds-punkterne er langt de overvejende. Bl. a. er Haarets Farve og Udseende næsten ens, og alle tre Personer holder i Haanden en Papirrulle. Ingen af de afbildede bærer nogen Dekoration, hvad der stemmer med, at Baron Selby ikke var dekoreret. Alle tre har Sølv Epauletter. Paa Ratzeburg Portrættet ses i en Slags Kalvekryds en Diamant Brystnaal, der maaske kan være en noget fri Gengivelse af den endnu i den danske Slægt bevarede Naal, hvorom Baronen i sit Testamente skriver: »den Diamant Brystnaal, som ieg haver baaren i saa mange Aar«.

Om Ratzeburg Portrættet og om to tilsvarende Dameportrætter (der senere beskrives), alle tre ca. 11 × 9 cm., skriver Fru v. Bülow's Søn, Staatsanwalt Ernst v. Bülow i Stargard:

»Die 3 kleinen Miniaturen sind erst 1900 nach dem Tode meiner Grossmutter Bülow geb. Selby zu uns gekommen. Keiner wusste, wen sie darstellen..... Die Bilder hängen in 3 Rahmen, die völlig gleich sind. Sie sind offensichtlich zur selben Zeit angefertigt. Wir vermuteten, der Herr sei vielleicht der General Bülow. Dagegen spricht aber, wie Sie bemerken, dass keine Orden vorhanden sind. Die rote Uniform besitzen wir noch. Nach meiner Ansicht ist es keine Generalsuniform. Auch das spricht dagegen..... Mir scheint Ihre Deutung richtig zu sein, dass es sich um den alten Selby mit seinen 2 Frauen handelt.....«

Den endnu bevarede røde Uniform er enradet og ikke, som paa Miniaturen, toradet, og i Knapperne ses det Lauenborgske Hestehoved; det er altsaa i hvert Fald ikke den paa Miniaturen afbildede Uniform.

Det ene af Dameportrætterne er saa godt som identisk med det af Rønningesøgaard Portrætterne, der betegnes som Baronesse Selby f. Borre, og naar Rammerne er ens, og Billederne øjensynlig hører sammen, stiger Sandsynligheden for, at Herren forestiller Baronesse Selbys Ægtefælle.

Fru v. Bülow i Ratzeburg har et Maleri, 77 × 61 cm. stort, af Baron C. J. Selby i yngre Aar med Haarbukler ved Ørerne. Han synes at være i Fløjlsfrakke med lys Pelskrave og Kalvekryds, og han holder et Dokument i Haanden. Dette Maleri havde Fru v. Bülows Mand faaet af sin Moder (f. Ernestine Selby).

Fru v. Bülows ovennævnte Søn skriver:

» Er (Faderen) hat uns oft gesagt, es sei sein Urgrossvater Selby. Da seine Mutter den alten Herrn noch gekannt hat, habe ich kein Bedenken, dass es richtig ist.«

I Strunks Portrætkatalog beskrives under Nr. 2673 et Profilbillede, om hvilket det anføres, at et Exemplar i den nye kgl. Samling er med Blyant signeret med Kobberstikker Heuers Navn.

Strunk angiver, at dette Stik forestiller Baron Charles Borre Selby, og det samme anføres i Westergaard: Danske Portrætter (Nr. 10928), hvor Billedet beskrives saaledes:

Kobberstik. Paa cirkelrund Grund. Brb. Profil til højre. Frisure med Pisk. Halstørklæde. Kryds. Uniformsfrakke. Diameter 6,5.

Udført af W. Heuer.

Det maa skyldes en Fejltagelse, at Stikket i begge disse Værker angives at forestille Baron C. B. Selby, da det uden Tvivl forestiller Faderen, hvad der passer bedre med Uniform og Frisure. Endvidere staar der bag paa Rammen til et paa Steensgaard værende Exemplar af dette Stik med en ret gam-

mel Skrift: Baron Charles August Selby, og samme Navn er ogsaa anført uden paa det Papir, hvori den originale Kobberplade opbevares — ligeledes paa Steensgaard.

Baronen kaldes undertiden Charles August, men var, som det er paavist andetsteds, døbt Charles Joseph.

Under et paa det kongelige Bibliotek værende Exemplar af Stikket staar der paa en paaklistret Seddel: »Portraitet er stukket af O. O. Bagge. Carl Baron af Selby, Kammerherre og Generalkrigskommissær til Guldstein..... død den 15. Marts 1823.....« Mellem Baron og Carl er der med Blyant skrevet Borre.

Blandt Gehejmraadinde Quade f. Selbys Efterladenskaber fandtes en 56×43 cm. stor, nu paa Langesø værende Blyantstegning af en uniformeret Mand i Profil tilvenstre med Pisk og høj Krave, som i saa høj Grad ligner Portrætstikket, naar undtages, at Profilen er fra modsat Side, at man maa formode, at Tegningen har været Forbillede for Stikket, særlig da netop saadanne Tegninger brugtes ved Fremstillingen af Kobberstik.

At disse Portrætter forestiller den ældre Baron Selby, bekræftes af den store Lighed mellem dem og det Profilbillede tilhøjre med stort Kalvekryds og Pisk, som findes paa Frederiksborg, pousseret i Vox, formentlig af C. Lode, oval, halv Figur, Størrelse $9,5 \times 7$ cm., og som angives at være Baron Charles August Selby (Nr. 2350 p i Katalogen fra 1919).

Paa Frederiksborg Musæet findes endvidere et rundt Billede paa Elfenben, Diameter 7,6 cm., indfattet i en udskaarret Elfenbensdaase, forestillende Baron C. A. Selby, malet af F. C. Camradt (Katalog Nr. 2461 l). Dette Portræt har en paaafaldende

Lighed med den paagældendes Sønnedatter, Gehej-
meraadinde Quaade.

De ret mange Portrætter af Baron Selby synes ikke at være nævnte i Registreringerne efter hans og Sønnens Død. Blandt Inventaret paa Guldstein nævnes foruden en Medaillon med Perler med Generalinde Bülow's Portræt: Ein grosses Medaillon mit Brillanten, enthaltend das Portrait des Defuncti. Hvor denne Medaillon er kommet hen, vides ikke, ej heller af Familien Bülow i Ratzeburg og Star-gard.

Af Baronesse Selby f. Borre findes tre næsten ens Miniaturer. Paa den førnævnte paa Rønningesøgaard har Baronessen blaa Øjne og lyst Haar og er iført en hvid Kjole med blaat Shawl og en hvid Turban. Hun sidder i en rød Stol og holder en Bog i Haanden. (D. A. A. XXIII).

Kopier af dette og af Baronens tilsvarende Billede findes paa Langesø, udførte i Olie paa Kobber af Lehnsbaronesse Berner Schilden Holsten f. Quaade.

Portrættet fra Ratzeburg viser afgjort samme Menneske og nøjagtig samme Kjole og Turban. Shawlet er derimod rødbrunt, Baggrunden en Skov, Stolen ses ikke, og i Haanden holdes et Brev i Stedet for Bogen.

Den tredie Miniatur af Baronessen fandtes hos Kammerherreinde Fritze Bille f. Raben, sikkert et Arvestykke i Kammerherrens Slægt, da hans Mormoder var Generalinde Bülow f. Selby. Dette Portræt ejes nu af Frøken Siegfriede Bille.

Hvad Baronesse Selby f. Brockdorff angaar, ejede den i 1935 afdøde Lieutenant Eske Bille en Miniatur, 8 × 6,5 cm., rimeligvis malet af Andreas Müller og forestillende en ung, lyshaaret Dame med blaa Øjne i hvid Empire Kjole og med et Slør om

Hovedet. Damen støtter sig til en Søjle, hvorpaa staar en Urne.

Bagpaa staar der, sandsynligvis skrevet af Grevinde Fernanda Danneskiold Samsøe f. Bille, Hr. Eske Billes Fæster: Baronesse Selby før Enkegrevinde Rantzau f. Brockdorff. Denne Oplysning stammer utvivlsomt fra Grevinde Danneskiolds Moder, den i 1808 fødte Admiralinde Bille f. Bülow, Datterdatter af C. J. Selby, saa man har Lov til at formode, at den er rigtig.

Den tredie af de nævnte Miniaturer fra Ratzeburg, der er Pendant med Billederne af Baron Selby og hans første Hustru, maa formodes at forestille den anden Hustru, skønt Øjnene paa dette Billede er lysebrune.

Dette Portræt viser en kraftig Dame med et bestemt Udtryk, brunt Haar, hvid, udskaaren Kjole, blaat Shawl, to Rækker store Perler om Halsen, lyst Hovedsæt med Strudsfjer. Baggrunden er en Skov. I Panden er anbragt en Diamantnaal, der uden Tvivl er den samme som den, der ses paa Baronens Billede. At Baronen i sit Testamente lægger saa megen Vægt paa denne Naal, kunde maaske tildels hidrøre fra, at den en Tid havde været baaret af den Hustru, han elskede saa højt.

Baron Selbys Søn, Nicolas Tuite Selby, er, som nævnt, afbildet i Miniatur paa Rønningesøgaard, iført en grøn Uniform, indrammet sammen med Billeder af Forældrene og Søsteren og hendes Mand. Disse Portrætter af N. T. Selby og af Ægteparret Bülow er gengivne i D. A. A. XXIII.

Paa Steensgaard findes en Miniatur af en Officer i hvid Uniform med høj Krave. Bagpaa staar: N. T. de Selby og en Del andre Oplysninger, bl. a. at Billedet er malet ca. 1810, maaske 1812, af Frænkkel, København.

Hos Fru v. Bülow i Ratzeburg er N. T. Selby afmalet i den hvide Uniform med blaa Krave og med en stor Kappe med Pelskrave over Skuldrene. Øjnene er blaa. Maleriet er 71×55 cm. Samme-
steds er der ogsaa et Maleri, 72×53 cm., af hans skønne Hustru, Wilhelmine f. Kneischel, der er i hvid Kjole med blaat Shawl, og desuden Miniaturer af Ægteparret, et Barnebillede, 53×39 cm., af Wilhelmine Kneischel og et Maleri, 69×55 cm., af Ægteparrets Datter, Ernestine, som lille, ligesom der er et Fotografi af dennes Mand, Kaplajn Friederich v. Bülow. Ligeledes findes i Ratzeburg et Maleri, 81×66 cm., af Generalinde Eleonore Bülow f. Selby og et Lithografi af Manden (Strunk 499, Westergaard 1877).

Af Ægteparret Bülow findes der endvidere paa Gaunø Malerier, $76 \times 63,5$ og $41 \times 33,5$ cm. (Nr. 724 og 614), Generalinden malet 1814 af Viertel, og nogle smaa Miniaturer, der ikke anføres i Portrætkatalogen, da de vist tidligere fandtes paa Fedgaarden. Disse svarer nøje til de lidt større Miniaturer paa Rønningsøgaard, der tidligere er nævnte.

General Bülows yngste Søn var Fader til Lelinsbaronesse Reedtz Thott f. Bülow.

Lieutenant Eske Bille ejede ogsaa en Miniatur 6×6 cm. af en ganske ung Pige med nedfaldende buklet, rødligt Haar og blaagraa Øjne, lyserød, nedinget Kjole og en Blomsterkrans i Haanden. Bagpaa staar der med en gammel Skrift:

Eleanor Selby 1786 1842,

og med nyere Skrift: married Frants Bulow.

Dette Billede kom efter Admiralinde Billes Død i 1887 til hendes Søn, Kammerherre Frantz Bille,

Hr. Eske Billes Fader. Det er malet af Cornelius Høyer, der døde 1804.

Udover de nævnte Portrætter er der ikke ret mange af den ældre Baron Selbys Ejendele, der nu kan paavises.

I sit Testamente,¹⁾ der er dateret Guldstein 3. Juli 1822, skriver Baronen bl. a.: »Ieg giver og legerer til bemeldte min Søn (Charles Borre Selby) den Diamant Brystnaal, som ieg haver baaren i saa mange Aar, anmodende at han vil imodtage og bære det, som en Erindring af den Kiærlighed og Venskab han saavel fortjener og meriterer fra min Sjide.«

Iblandt den nævnte Søns Skiftedokumenter²⁾ i Landsarkivet i København findes et Papir, hvorpaa der staar:

»Ifølge min forklarede Kones, vore samtlige Børn bekjendte Villie, indleve(res) de heri befindende Ædelsteen — en Solitair Ring og en Diamant Brystnaal — i det Selbyske Fidei Commis-

Selby«

Baronesse Ella Wedell f. Selby har den 10/11 1849²⁾ kvitteret for disse Sager, der maa være den Solitair og den Brystnaal, der nu findes hos Lehns-grevinde Bille Brahe Selby i København. Brystnaalen har i Midten en stor Diamant, uden om denne er der 8 mindre og yderst en Krans af 12 smaa Diamanter.

I det omtalte Testamente af 1822 staar der endvidere:

»Til min Søn-Søn Charles de Selby, dersom han overlever mig, som ieg haaber, legerer ieg min Guld-Uhr af Urban Jurgensen, med min Navn paa Quadrantet, som ieg beder, at han vil beholde og bære udi Erindring af sin gamle Fader-Fader.«

Da denne Sønesøn var død som Legationssekretær i Haag den 25/5 1843, udfærdigede dennes Fader, Baron Charles Borre Selby, der i 1842 var blevet tilbagekaldt fra sin Gesandtpost i Haag, en Fortegnelse³⁾ over en Del Sager, der havde været i Sønnens Værge, som han ønskede at faa tilsendte. Deriblandt nævnes:

»Et Guld-Lommeuhr, med Sølv eller Platin Skive (Note: hvorpaa Navnet Charles Selby istæden for Tal til Klokkeslettets Betegning), forfærdiget i 1819 her i Kjøbenhavn af senere afdøde Uhr- og Chronometer Mager, Dannebrogsmænd Urban Jørgensen, til min Fader, efter hvis testamentariske Bestemmelse bemeldte min Søn blev Eyer af det; Værdie Ansættelsen i ovenanførte Vurderings Forretning er fl. 50; eller omtrent Rbd. 38.—«

Dette Ur, der nærmere vil blive omtalt blandt Baron C. B. Selbys Ejendele, er sandsynligvis det Ur, der nu ejes af Sekretær Quaade. Efter sin Fader har Sekretær Poul Quaade arvet et stort Mahogni Skrivebord i engelsk Empire med Skuffer paa begge Sider, der efter Familietraditionen har tilhørt den ældste Baron Selby.

Et andet Skrivebord er i den ovennævnte Fortegnelse over Baron C. E. Selbys Sager af Baron C. B. Selby beskrevet saaledes:

Et stort Mahogany Skrivebord eller Pult i flere Stykker, forfærdiget tidligere end 1799, her i Kjøbenhavn, til min salig Fader, efter hvem det tilfaldt mig, og efterlodes hos ? (min) Søn til sin Afbenyttelse, med Forbeholdenhed af min Eyendoms Ret, da jeg i 1842 tilbagekaldtes fra min Gesandtpost ved det Nederlandske Hof.«³⁾

Da Baron C. E. Selby's Sager blev sendt hjem, affattede Baronesse Ida van Brienen en Fortegnelse

over disse, hvori bl. a. nævnes »de 2 Skabe hørende til Skriverbordet, samt Pulten til samme«.

I samme Fortegnelse nævnes: »1 Portrait Miniatur af Fader, 1 dito af Moder, 1 Tegning af Roma 2 Uhre, 1 Guldkjede, 2 Guldringe, 4 Guld Inseparable, 2 Guld Signeter.«³⁾

De nævnte Miniaturer er det ikke muligt nu at identificere.

Hr. Ebbe Berner har af sin Moster, Frøken Elisabeth Quaade, faaet et engelsk Rejscapotek i Mahogni Kasse med to Messing Hanke og Skuffe til Pulvere. Det indeholder mange forskellige firkantede og runde Flasker, hvorpaa der er angivet, hvilke Medikamenter de skulde indeholde, og 2 Sølvdascer med Bogstaverne W. og S. (Wedell og Selby) og Baronkrone; paa Siden staar der E. Q.

Dette Apotek skal ogsaa have tilhørt Baron C. J. Selby.

Baron Selby testamenterede¹⁾ til sin afdøde Søn Nicolas Tuite Selbys Datter, Ernestine Selby, Godset Güldenstein med alt Tilbehør, ogsaa »Meubler og Linnet i Huusene, Viin i Kiælderen.« »Dog maa *ikke* forstaacs under Güldensteinske Inventarier eller Ameublement *min Sølv*, de Artikler, ieg allerede haver disponeret over til min Søn, navnlig mine Bøger, Papiirer, Uhr, Bryst-Naal eller anden Pretiosa.«

I Henhold til disse Bestemmelser vil det være naturligt at søge en Del af de Møbler, som Baronen har haft i sit holstenske Hjem, hos Sønnedatterens Efterslægt, der da ogsaa endnu ejer en Del af det gamle Inventarium.

Staatsanwalt v. Bülow i Stargard skriver den 27. Mai 1934: »Möbel (Sofa, Tisch, Kommode, Sekretär) aus Güldenstein sind recht zahlreich vorhanden. Ich selbst habe in Stargard ein grosses Sofa u. einen

eichenen Tisch aus G. in meinem Wohnzimmer. Silber u. Schmucksachen aus der Selbyschen Familie besitzen wir nicht.«

Hos Staatsanwalt v. Bülow's Moder i Dermin ved Ratzeburg er der flere meget smukke Møbler i Louis XVI og Empire, der stammer fra Guldstein, der omkring 1839 solgtes til den storheretugelige oldenborgske Slægt. Fremhæves maa en Sekretær, en Komode og en Empire Sofa med tilhørende Armstole. Særlig interessante er tre ret store Blyantstegninger af Guldstein, der sikkert stammer fra den Tid, da Godset gik ud af Familien.

Kammerherre Frantz Bille i London ejede i sin Tid et Exemplar af Boyer's French-English Dictionary med det Selby'ske Exlibris. Da dette Lexikon formentlig var den almindelige »class book« paa Douai College, hvor alle engelske Katholiker fra 1688—1790 gik i Skole,⁴⁾ kan man regne med, at det i Skoletiden har været brugt af Baron C. J. Selby; han har givet det til sin Datterdatter, der var Kammerherre Billes Moder.⁵⁾

Mrs. Riddell Blount f. Bille har en meget smuk Daabskjole⁶⁾ med engelske Kniplinger som Fruens Fader og hans to Søskende har baaret. Fruens Moder sagde, at den havde tilhørt Familien Selby. Da Victoria and Albert Museum anslaaer dens Alder til omkring 1830, kan den for Exempel af Generalinde Bülow f. Selby være skænket til den i 1830 fødte Kammerherre Steen Billes Daab.

Mrs. Riddell Blount ejer endvidere et rødt Marocain Empire Syetui, som Fruen fik efter sin Bedstemoder, og som havde tilhørt dennes Moder, altsaa Generalinde Nelly Bülow f. Selby.

Af Baronesse Birgitte Selby f. Borres Ejendele kendes kun en Vifte, der maaske er af hollandsk

Oprindelse. Den har tidligere tilhørt Grevinde Fernanda Danneskiold Samsøe f. Bille og ejes nu af dennes Broderdatter, Fru Elsa Riddell Blount f. Bille. Den findes paa Mapledurham.

Paa den Æske, hvori Viften opbevares, har Fruens Moder skrevet:

»The Heirloom, Bedstemor's
Grandmama's Fan.«

Kammerherreinde Bille sagde, at hendes Svigermoder havde fortalt hende, at Viften havde tilhørt hendes Mormor, Fru Selby.⁷⁾

Baronesse Anna Ernestine Selby f. Baronesse Brockdorff udstedte den 2. Juni 1815 paa Guldenstein et Testamente, hvoraf en bekræftet Afskrift har været udlaant af Staatsanwalt Ernst von Bülow i Stargard.

Guldenstein med alt, hvad deri findes, testamenteres til Baronessens Ægtefælle, med Undtagelse af Diamanter og Ædelstene, hvorom der i § 17 staar:

»Meine Diamanten und Edelsteine, über die ich mir in § 3 dieses Testaments vorbehalten habe, zu verfügen, vermache ich an *)Fräulein Marie Sophia Friederike Caroline von Bülow, Enkelin meines geliebten Mannes, mit der Bitte solche mir zur Liebe und als ein Andenken von mir anzunehmen, und als solches zu tragen*).

***) Der Name von der Fräulein von Bülow ist von der Testatrix mit eigener Hand geschrieben.«

Den nævnte Frøken v. Bülow, der i 1815 var 10 Aar gammel, ægtede 1823 Baron Fritz Bille Brahe til Egeskov.

Paa denne Gaard findes nogle Diamant Smykker og en Del Perler, hvorom den afdøde Grevinde Jessie Ahlefeldt Laurvig Bille har sagt, at de havde tilhørt hendes Farmoder, f. Bülow, og der er altsaa

en Mulighed for, at der blandt disse findes nogle af Baronesse Nancy Selbys »Diamanten und Edelsteine«.

- 1) Det Selby'ske Arkiv i L. A. i Odense Pakke 66.
- 2) Hof- og Stadsrettens Exekutor og Kommissarieskifter Fort. 20 Nr. 4, L. A. i Kbhvn.
- 3) Det Selby'ske Arkiv i L. A. i Odense, Pakke 79.
- 4) Brev af 28. September 1934 fra Mrs. Elsa Riddell Blount f. Bille til Lehnsbaron Berner Schil-den Holsten.
- 5) Brev af 26. Nov. 1934 fra samme til samme.
- 6) Breve af 30. Nov. 1934 og 23. August 1935 fra samme til samme.
- 7) Breve af 28. Sept. 1934 og 27. Marts 1935 fra samme til samme.

III.

CHARLES BORRE BARON SELBY OG LOUISE FALBE

De bedste Portrætter af dette Ægtepar fandtes hos det længstlevende af deres Børn, Gehejmeraadinde Caroline Quaade, først i hendes Hjem i Berlin, senere i Hjemmet i Store Kongensgade 66 i København.

De anseligste var to meget smukke ovale Pasteller ca. 58 × 45 cm., signerede henholdsvis:

Darbès pinx. 1802 og

Darbes pinx. 1806.

Bagpaa staar der:

»Charles Borre Baron de Selby født den 31. August 1778 malet i August 1802.«

»Christiane Georgine Louise Falbe Baronesse de Selby født den 15. April 1786 — malet i October 1806.«

Man ser heraf, at Baronessen er blevet malet kort efter Brylluppet den 1. Juli 1806. Baronen er i rød Diplomatumuniform, har lyst Haar — ikke Paryk — og graabrune Øjne. Baronessen er i nedringet lys Empire Silkekjole, har ret højt opsat, brunt Haar og brune Øjne.

Gehejmeraadinde Quaade bestemte i sit Testamente, at disse Pasteller efter hendes Død skulde tilfalde det Selby'ske Forlods. For Øjeblikket hæn-

ger de hos Lehnsgravinde Bille Brahe Selby f. Fønss i København.

Kopier af disse, udførte i Pastel af Hr. Heinrich Møller, tilhører Sekretær Poul Quaade.

To andre Malerier var en Del mindre, ca. 31 × 23,5 cm. De var i Olie, halv Figur, med henholdsvis det samlede Selby'ske Vaaben og Alliancevaabebet Selby-Falbe under en Baronkrone i Hjørnerne.

Baronen er i rød Diplomatumiform med Storkorsbaand og Stjerne og Sølvkorset. Haaret er lyst, Øjnene graa.

Baronessen er i nedringet grønblaa Kjole med Turban, hvis Spidser falder ned paa Siderne af Hovedet, store Ørenringe, dobbelt Perlerad over Panden. Det brune Haar er sat op med Bukler og Fletninger ved Siderne, og Øjnene er brune.

Bag paa Malerierne staar der:

»Cha[r]les Borre Baron de Selby
i sit 64^{de} Aars Alder«
»C. G. Louise Falbe
Baronesse de Selby
født 1786«

De er begge signerede: v. d. Hulst F. 1842.

Saavidt erindres har disse to Billeder tilhørt Vicomtesse Louise de Spoelberch, f. Baronesse van Brienen, de afmaledes Datterdatter, efter hvis Død hendes anden Mand, M. Champrigaud, bestemte, at de skulde tilfalde den sidste levende af de Selby'ske Børn.

Gehejmeraadinde Quaade skriver om disse i sit Testamente:

»Olieportræterne af mine Forældre skal tilbagesendes Grev Spoelberck i Bryssel, da de tilhøre ham.«

De fandtes endnu i Maj 1935 i den Lejlighed i

Bryssel, som havde været beboet af Enkevicomtesse F. de Spoelberch, der døde den 13. Juli 1934.

Paa Langesø og hos Sekretær Quaade hænger Kopier af disse Billeder, udførte af Lehnsbaronesse Berner Schilden Holsten f. Quaade. Bagpaa Malerierne paa Langesø har Lehnsbaron A. C. Berner Schilden Holsten skrevet: Copi efter Professor van der Hulst. Denne Malers Navn genfindes paa Malerierne af Baronesserne Nancy og Angelique Selby, der er signerede I. B. van der Hulst f. 1838 og 1836, paa et Barneportræt paa Steensgaard af Grev Preben Bille Brahe, malet 1848, og paa Billeder fra 1843 af de van Brienens'ske Børn.

Hos Baronesse Gudrun Schaffalitzky de Muckadell f. Comtesse Bille Brahe Selby i Odense hænger der et Oliemaleri af Baron C. B. Selby og et af hans Hustru. Begge er ca. 50 × 40 cm. og signerede G. Raedel 1839.

Baronen er i rød Diplomatumiform med hvide Buxer, Storkorsbaand og Stjerne, Sølvkors. Meget smaa Hænder. Graasprængt Haar, blaa Øjne, smaa Bakkenbarter. Bagpaa Navn etc. og: i sin Alders 61de Aar 1839.

Baronessen er i marineblaa Fløjls Kjole med Kniplingskrave og Kniplingsshawl. Klare Chiffons Ærmer. Isabellafarvet Turban. Brune Sidekrøller, brune Øjne. Meget smaa Hænder. Bagpaa Navn etc. og: i sin Alders 53de Aar 1839.

Baronesse Schaffalitzky har endnu et ganske tilsvarende Maleri af Baron Selby, ogsaa signeret G. Raedel 1839, og Baronesse Schaffalitzky's Søster, Fru M. A. v. Lowzow i København, har et Maleri af Baronesse Selby, fuldstændig Mage til det ovennævnte, hvorpaa der ogsaa staar: i sin Alders 53de Aar 1839. Det er signeret G. Raedel 1839, og Størrelsen er 50 × 41 cm.

Maaske har disse to Par Portrætter i sin Tid tilhørt Søstrene Ella og Jeromia Selby, der begge er Oldemødre til de to Søstre, der nu har Billederne.

To af Malerierne har været gengivne i D. A. A. XXI, og efter et af Baronessens Billeder er der af P. Gemzøe udført et Lithografi, trykt af Em. Bærentzen og Co. (Strunk Nr. 2674, Westergaard Nr. 10929.)

Som Pendant til Baronessens Lithografi har Lehnsbaronesse Berner Schilden Holsten f. Quaade af sin Morfader udført en Tegning, der findes paa Holstenshuus.

Endnu to Malerier af Ægteparret er signerede G. Raedel 1839. Størrelsen er 50 × 40 cm.; de hænger hos Lehnsgravinde Bille Brahe Selby og er noget forskellige fra de sidst omtalte. Baronen er i sort Kjole med Ordener, Baronessen i sort med Kniplinger og lyst Hovedtøj.

Ogsaa bagpaa disse Billeder staar der: »i sin Alders 61^{de} Aar 1839« og »i sin Alders 53^{de} Aar 1839«.

Med Hensyn til de nævnte Malerier af Raedel kan det have Interesse at se, hvad Familien skriver om dem i Breve, der findes i Selbyarkivet i Odense. Baronesse Louise Selby skriver til Datteren, Jeromia Bille Brahe:

Ourupgaard d. 21. Martz u. A. (1839)

»..... Nu er Faders Portrait færdigt, han sidder i en Stue paa en gothisk Stoel; det er overmaade godt malet og ligner meget godt. —«

Videre staar der i samme Brev om det Maleri, 50 × 40 cm. stort, af Barnebarnet, Louise van Brienen, som er signeret G. Raedel 1839 og ligeledes findes hos Baronesse G. Schaffalitzky:

»I Morgen bliver lille Louises Portrait færdigt, som jeg ogsaa finder meget godt, hun sidder paa et Schall, mit gamle Tunesiske, i en Have, et kjøndt Landskab; dette ligner næsten endnu bedre end Fatters. — Saa kommer nok Touren til Ella, dersom hendes Forkjølelse, nemlig Snue, er bedre. Jeg for min Part føler mig saa nerveuse i denne Tid, saa jeg nødigt vil sidde;«

Den 7. April 1839 skriver Baron Selby fra Ourupgaard til Datteren, Jeromia Bille Brahe:

» Hendes (Louise van Briens) Billede er færdigt og ret kjønt; Accessoiresne dog i mine Tanker noget blege. Ogsaa mit Portrait er færdigt; smukt malet, og saaledes, saa de fleeste ville kunne kjende det uden Hielp af den meget omhyggelig udførte Uniform. Din Moders bliver færdigt idag eller imorgen, det ligner unægtelig, men da jeg sidst saae det, var Udtrykket for haardt«

Endelig skriver Sønnen Charles Ernst Selby den 19. April 1839 fra Ourupgaard til Søsteren Jeromia Bille Brahe:

» Faders, Moders og lille Louises Portraiter af Rædel ere af en frappant Lighed, og tillige, uden at være flaterede, af en meget heldig Liighed; Ella's derimod, ogsaa meget ligt, er noget for ungdommeligt, men dog hellere dette end det modsatte. De ere alle tillige meget smukke Malerier, som udmærke sig isærdeleshed ved det Fuldendte deri. Paa Mandag begynder han paa mig i min diplomatiske Uniform, som jeg derfor har medbragt. —«

Man ser af ovenstaaende Uddrag, at Familien gennemgaaende har været uhyre tilfreds med de Rædelske Portrætter, som altsaa maa have lignet særdeles godt, siden der endogsaa tales om »en frappant Lighed«.

Det er vist sjældent, man er saa heldig om gamle Familieportrætter at have saa mange og saa unis-kendelige Udtalelser af den allernærmeste Familie-kreds.

Som det fremgaar af de citerede Breve malede Raedel endvidere i 1839 Baronesse Ella Selby, hvis Maleri ejes af Fru M. A. v. Lowzow, og Baron Charles Ernst Selby i Diplomatumuniform. Begge disse Malerier har været gengivne i D. A. A. XXI.

Endelig malede Raedel ogsaa samme Aar Grevinde Jeromia Bille Brahe f. Selby i hendes 28^{de} Aars Alder og de to Tvillingsøstre sammen paa eet Billede i 15^{de} Aars Alderen. Begge disse Malerier hænger hos Baronesse Gudrun Schaffalitzky. Desuden, ligeledes i 1839, et hos Fru M. A. v. Lowzow værende Maleri af Grev Henrik Bille Brahe.

Raedel har altsaa i det ene Aar malet 3 Billeder af hver af Forældrene Selby, 1 Billede af hver af de 3 af Børnene, 1 Dobbeltbillede af de to yngste Døtre, 1 af Barnebarnet og 1 af den ene Svigersøn, ialt 12 Malerier.

Sekretær Poul Quaade har en Miniatur af Baron C. B. Selby som ung i Legationssekretærs Galauniform. Bagpaa staar:

»Charles Borre Baron de Selby
i sit 28^{de} Aar

Originalen, malet af Hornemann —

Copien af Fränckel givet min Datter Ida Brienen 1836, efter at min Kone i over 20 Aar havde havt den.«

Helt foroven staar der »A. S.« (Amalia Selby) og derunder:

»C. F. Quaade efter min Moder Amalia Quaade
født Baronesse de Selby. Faact 1864.
Den 12/3 68 Roskilde.«

Sekretær Quaade har en Pendant til denne Miniatur, forestillende Baronessen, men Maleren af dette Billede kendes ikke. Ogsaa bagpaa dette Portræt har Sekretærens Fader skrevet, at han har faaet det 1864. Han fik dem til sit Værelse, da han gik i Skole i Roskilde.

En tilsvarende Miniatur af Baronessen findes paa Holstenshuus. Bagpaa har Baron C. B. Selby skrevet:

»Christiane Georgine *Louise* Falbe —
Baronesse de Selby

Originalen, malet i hendes 19. Aar
af Hornemann —

givet hendes Datter Ida van Brien 1836 —
efter at jeg i over 20 Aar havde ejet det —

Denne Copie er af Kjker. v. Quaade.«

Da Louise Falbe er født 15. April 1786 har Hornemann altsaa malet hende ca. 1804—05, før hun 1. Juli 1806 blev gift.

Det er ikke lykkedes at opspore de til Baronesse Ida van Brien givne Portrætter ved Forespørgsel hos Slægtninge i Holland og Belgien; men da der faktisk i den danske Efterslægt findes to Miniaturer af Baronesse Selby, kunde man fristes til at tro, at det ene af disse er det, der i 1836 er givet til den i Holland gifte Datter, og at hendes Arvinger har overladt det til hendes Søster Amalia, der senere ægtede Kammerherre Quaade. Dette er imidlertid udelukket, da Sekretær Quaades Miniatur ikke er god nok til at kunne være malet af Hornemann.

Baron Vilhelm Bille Brahe ejer en lille Tegning, der forestiller Baronessen som ganske ung. Bagpaa denne staar:

»Christiane
som meget ung legnet
af Søsteren Johanne Falbe«

Denne Johanne Falbe var Baron Vilhelm Bille Brahes Farmoder.

Naar der paa denne Tegning staar Christiane i Stedet for Louise, som Baronessen ellers kaldes, skyldes det, at hun som ung kaldtes Christiane. Med dette Navn benævnes hun ogsaa paa et Papir fra 1803, hvorpaa der staar:

»Leveregler for Christiane«

Hos Gehejmraadinde Quaade fandtes et lille ovalt Profilbillede af hendes Moder, der nu ejes af Sekretær Quaade. Det viser en meget smuk Profil med en fin buet Næse og et stort, lidt fremstaaende Øje. Haaret er samlet i en Knude i Nakken, og flere Fletninger ligger over Pande og Isse.

Et ganske tilsvarende lille Billede findes paa Steensgaard, hvor der ogsaa er en Miniatur af Baronessen, set en face, bagpaa hvilken Grev Preben Bille Brahe Selby har skrevet, at den forestiller Baronesse Selby f. Falbe.

Sluttelig skal nævnes, at Baronessens Dødsmaske fandtes blandt Gehejmraadinde Quaades og senere blandt Frøken Elisabeth Quaades Efterladenskaber; den findes nu paa Langesø.

Af Ægteparrets Børn kendes følgende Portrætter:

Af den ældste Datter, Ella, og af hendes Mand, Baron Fritz Wedell Wedellsborg, findes hos de paagældendes Datterdatter, Lehnsgravinde Bille Brahe Selby f. Fønss, to Malerier af Holbech, sign. N. P. H. 1846. Grevinden har ogsaa en Miniatur af sin Morfader i Hestgardens Uniform.

Desuden findes hos Fru M. A. von Lowzow det allerede omtalte Maleri i Knæstykke med Vallø-

baand af Baronesse Ella Selby, malet 1839 af Raedel. Det i D. A. A. XXV gengivne Billede af hendes Mand er efter et Fotografi. Der findes endvidere nogle Fotografier af Baronen og Baronessen.

Af Baronesse Ida Selby og hendes Mand, Baron Thierry van Brien, findes paa Steensgaard de smaa Billeder, der har været gengivne i D. A. A. XXIII. Baronens Billede er signeret Othon 1836. Af Baronessen findes hos Baronesse Marguerite van Brien paa Clingendaal ved Haag en ganske tilsvarende Miniatur, 13 × 10 cm., ligeledes signeret Othon. Paa Clingendaal findes endvidere to Olie-malerier af Ægteparret. Baronen er malet 1860 af Piedeman, Baronessens Maleri er ikke signeret.

Hos Gehejmraadinde Quaade hang to Billeder af hendes Søster Ida. Det ene var et nu paa Langesø værende Fotografi, der uden Tvivl er fotograferet efter et Maleri, der sandsynligvis nu findes hos hendes Descendens, uden at det dog har kunnet opspores. Det andet var et mindre Brystbillede, hvorom Gehejmraadinden i sit Testamente skriver:

»Akvarelbilledet af min Søster Ida van Brien skjænker jeg som Erindring Baronesse Michaëls van Verduynen, født Baronesse van Brien, boende i Haag.«

Lehnsgravinde Bille Brahe Selby har to smaa kulørte Billeder af Baronesse Ida van Brienens Børn. Det ene forestiller efter Lehns greve Preben Bille Brahe Selby's Paategning paa Bagsiden Louise og Henriette van Brien og det andet Arnaud van Brien.

Paa dem begge staar der:

V. D. Hulst del. 1843

A. C. A. Valois ft. 1843.

Malerier, Mage til disse, men i langt større Format, findes hos de paagældendes Descendens.

Oliemaleriet af de to smaa Piger hang i Maj 1935 i den Lejlighed i Bryssel, der beboedes af den i 1934 afdøde Vicomtesse de Spoelberch, hvis Mand var Søn af den ældste af de afmalede smaa Piger. Maleriet er 111 × 88,5 cm., og hverken Navne eller Signatur kan opdages. Louise van Brienen har brune Øjne, Henriette van Brienen blaa.

Billedet af den lille Dreng findes hos den afbildedes Datterdatter, Grevinde Marguerite de Leusse f. d'Alsace, paa hendes Landsted Montgraham i Frankrig.

De tre Børn fyldte i 1843 henholdsvis 6, 2 og 4 Aar, medens deres yngste Broder, Willem, der er født 15. Januar 1843, vel har været for lille til at blive malet.

Man tør sikkert regne med, at Ægteparret van Brienen har sendt smaa Kopier af disse store Billeder som Gave til Børnenes Bedsteforældre, og man har vel Lov til at formode, at v. d. Hulst har malet de to Originaler.

Af Baronesse Jeromia Selby hang der en lille Akvarel hos Gehejmraadinde Quaade, der i sine Dispositioner skriver:

»Henrik; sin Bedstemoders, min Søster Romas Brystbillede.« Det er antagelig den nu paa Steensgaard værende Akvarel.

Hos Baronesse G. Schaffalitzky findes to Malerier af Grevinde Jeromia Bille Brahe f. Selby, et større, sign. G. Raedel 1839, der allerede er omtalt, og et mindre, malet af Holbech, sign. N. P. H. 1845. Dette har været gengivet i D. A. A. XXIX.

Fru v. Lowzow har det omtalte af Raedel i 1839 signerede Maleri af Grev Henrik Bille Brahe, af hvem Schiøtt i 1864 har malet det nu paa Steens-

gaard hængende Billede, der har været gengivet i D. A. A. XXIX.

Af Baron Charles Ernst Selby gav Gehejmraadinde Quaade mig en Akvarel $13,2 \times 11,2$ cm. i en bred, gammel, forgyldt Ramme. Den er signeret F? élicité Lagurenne del. 30 octobre 1823 og viser en smuk lyshaaret Dreng med et fint Ansigt, høj Pande, lige Næse og graalige Øjne, i en blaa Dragt med mange forgyldte Knapper, vistnok en Skoledragt, maaske fra Eton.

Delte Billede har hængt i hans Moders Soveværelse og findes nu paa Langesø.

Sammesteds hænger en Sepia Tegning af Charles Selby, $25,2 \times 18$ cm., signeret I. D. La Haye 20. Mars 1831, forefundet efter Gehejmraadinde Quaaades Død. Bagpaa er anbragt et Papir, der oprindeligt sad under Billedet, og hvorpaa der staar:

»peint par Danouroff, Secrelaire de la legation de Russie à la Haye.«

Paa Holstenshuus hænger en paa Elfenben af G. J. Quaade malet Miniatur af C. E. Selby, og Herr Ebbe Berner har en ganske lille, vist i Gehejmraad Quaaades Malerkasse fundet Miniatur, bagpaa hvilken er klistret Lapper, hvorpaa Baron C. B. Selby har skrevet:

»forefandtes efter min Koncs Død d. 11. Nov. 1843.

Charles de Selby Anno Ætat. ca. ? 25

† i Haag d. 25. May 1843

Anno Ætat. ca. ? 30

malet af George Quaade

1838 ell. 1839.«

Paa Steensgaard findes en lille Miniatur af C. E. Selby, og hos Sekretær Quaade en lille oval Tegning, der tidligere har været ejet af Gehejmraadinde Quaade og Frøken Elisabeth Quaade.

Begge disse Billeder viser en meget smuk, men svagt udseende ung Mand.

Det har hidtil ikke kunnet oplyses, hvor det i D. A. A. XXI gengivne Maleri i Knæstykke i Legationssekretærs Uniform nu findes. Efter Notat paa Frederiksborg Musæet er det malet 1838 af G. C. C. Raedel; men det er antagelig en Fejlskrift for 1839, da C. E. Selby i dette Aar nævner, at Raedel skal male ham.

Paa Biddlestone hang der i 1913 et Maleri af C. E. Selby, der havde været forlovet med en engelsk Slægtning, Miss Eleanor Selby, hvad der forklarer, at Billedet fandtes i Familiens engelske Hjem.

I et Brev af 3. Marts 1913 fra Præsten i Biddlestone til Miss Gladys Selby, der sendte Meddelelsen videre til Danmark, hedder det:

»..... It may interest your Danish correspondent to know, that there is a portrait of a young soldier (also in the dining room on west wall) and on the back thereof is written »Carolus Ernestus, liber Baro de Selby, anno aetatis XXVI«

Dette Maleri er, som de andre Familiebilleder, kommet bort fra Biddlestone. Det har, trods Forespørgsler, ikke været muligt at opdage, hvor det er kommet hen.

Af Baronesserne Nancy og Angelique Selby findes Malerier i $\frac{3}{4}$ Figur hos Lehnsgravinde Bille Brahe Selby. De er begge signerede I. B. van der Hulst f., henholdsvis 1838 og 1836, og bagpaa begge staar der:

»Malet efter Døden«.

Gengivne i D. A. A. XXI.

De ældste Billeder, der kendes af Tvillingsøstrene Amalia og Caroline Selby, er et Par Silhouetter,

daterede Haag 1. Juli 1831, som Frøken E. Quaade har givet til Hr. Ebbe Berner.

Det næste Billede er Raedels Maleri fra 1839, 50 × 40 cm. stort, der findes hos Baronesse Gudrun Schaffalitzky de Muckadell. Man ser to purunge Piger, med brune Øjne og brunt Haar, i hvide Kjoler med røde, smalle Schærf og Skuldersløjfer. De har sorte Halvhandsker, Pil i Haaret, aflange Guld Ørenringe og et lille Kors om Halsen. Maleriet er signeret G. Raedel 1839, og bagpaa staar der:

Caroline og
Caroline Amalia

Baronesse
de Selby

i deres Alders 15de Aar 1839.

Paa Holstenshuus hænger to smukke, ca. 24 × 20 cm. store, Akvareller af de to Søstre, malede af deres Veninde, Frøken Albinia Hagemann, Datter af Generallicutenant Hagemann og 1852 gift med Amtsforvalter Baron V. G. H. Schaffalitzky de Muckadell.

Baronesse Caroline er i sort udskaaret Kjole, og Baronesse Amalia er i lys nedringet Kjole og holder en lille Hund paa Skødet.

Frøken Albina Hagemann har ogsaa malet det Gouache Maleri af Tvillingerne i et Stueinteriør, der ifølge Frøken E. Quaades Testamente nu ejes af Stiftamtmand Berner. Billedet er signeret A. H. 1846. Det er sandsynligt, at Søstrene er malede i en Stue paa St. Annæ Plads Nr. 5. Det vides ikke, om nogle af de afmalede Møbler eller Genstande endnu er bevarede.

Paa en Stol staar der en lille hvid og brun Hund (vist en King Charles Spaniel, der hed Prins.)

To større ovale Oliemalerier, 64 × 50 cm., af de 2 Søstre, malede af Georg E. Hansen, hænger paa

Holstenshuus i Henhold til testamentarisk Bestemmelse af den længstlevende af Søstrene, Gehejmeraadinde Quaade.

To ganske tilsvarende Malerier, men noget mindre, 34 × 26 cm., findes hos Fru M. A. v. Lowzow f. Comtesse Bille Brahe Selby. De fandtes tidligere paa Hindsgavl.

Endelig hænger paa Langesø et særdeles velligende Maleri, 39 × 31 cm., af Gehejmeraadinde Quaade, 71½ Aar gammel, malet af Frøken Ludovica Thornam, der var kommet meget i mit Hjem og malede det til mig til min Konfirmation i 1896.

Af begge Søstrene findes desuden en Del Fotografier.

Af Gehejmeraad Quaade findes talrige Fotografier. Paa Langesø hænger et af Lehnsbaronesse Berner Schilden Holsten i Sommeren 1889 malet Billede af hendes den 7de April nævnte Aar afdøde Fader. Maleriet er 35 × 28 cm.

Sekretær Poul Quaade har et større Maleri af sin Farfader i halv Figur, malet efter Fotografi i 1934 af A. Rolstad.

Registreringen efter Baronens Død i 1849 er indført i Skifteprotokollen,¹⁾ der opbevares i det Selby'ske Arkiv i Landsarkivet i Odense.

Heri anføres blandt andet følgende Genstande:

Guld og Sølv m. m.

- | | |
|--|----------|
| 1 Solitaire og en Brystnaal med Brillanter | 200 Rdl. |
| 1 Gulduhr med Signet, Nøgle og Ring, forfærdiget ved Breqvet i Paris | 80 » |
| 1 Guld Repeteeruhr med Do. Kjæde og Fingerring med Vaaben (forfærdiget af Urban Jürgensen) | 100 » |

1 Do. Repetecruhr	50 Rdl.
1 Gulduhr	35 »
1 Do.	20 »
1 Guld Snuusdaase	90 »

Solitairen og Brystnaalen med Brillanter er nævnte ved Omtalen af Baron C. J. Selbys Ejendele og findes nu hos Lehmsgrevinde Bille Brahe Selby.

De to førstnævnte Ure var af Baronen bestemte for to af hans Dattersønner, hvad der fremgaar af følgende Indførsel i Skifteprotokollen:²⁾

»I Henhold til den Afdødes Skrivelse af 15. October 1846, udleverede Executorerne til Kammerherre Baron Bille Brahe (Broder til Baronesse Jeromia Selbys Ægtefælle), tvende forefundne Guldure med den Afdødes Navn paa Ciffre-Pladen, det ene forfærdiget af Breguet i Paris, vurderet til 80 Rbd., og skjænket til den Afdødes Dattersøn, Arnaud van Brienen, — det andet forfærdiget af Urban Jürgensen, vurderet til 100 Rbd., og skjænket til Arveladerens Dattersøn, Preben Bille Brahe

Det til Baron Arnaud van Brienen skænkede Ur ejes nu af dennes Datter, Baronesse Marguerite van Brienen paa Clingendaal ved Haag.

Indenfor Urets Guldkapsel ses Navnet Breguet og N. 609, foruden en Del Stempler og Tallet 698. Urskiven er af hvid Emaile og har Navnet CHARLES SELBY anbragt i Stedet for Tal.

Angaaende dette Ur er der fra Urmagerfirmact Breguet i Paris, der er oprettet 1783, under 6. August 1935 fremskaffet nedenstaaende Oplysninger:

»Monsieur le Baron.

En réponse à votre lettre du 3 Août, nous sommes heureux de vous faire connaître que la montre an-

cienne BREGUET N° 609 (numéro de boîte 698) a été vendue à Monsieur ELRIEUX le 13 Mars 1814, pour le prix de frs: 1.000.

Cette montre nous a été apportée pour la dernière fois en Février 1903, par Mademoiselle Briener.

Nous regrettons de ne pouvoir vous donner d'autres renseignements que ceux-ci, et nous vous prions d'agréer, Monsieur le Baron, l'assurance de notre considération distinguée.

G. Brown.

P.-S. Nous ne savons si vous vous servez encore aujourd'hui de cette montre, mais nous vous signalons que, si elle n'a pas été abîmée par de mauvais horlogers, elle doit être encore en état de marcher fort bien.«

I Brev af 13. August 1935 meddeler Firmaact, at ifølge dets gamle Reparations Bøger har dette Ur været indleveret i 1852 og 1860. Der anføres blandt andet:

»480 XXII. — du 7 Juillet 1852.

Mr. le Baron de Briener, rue Richelieu, hôtel de Paris, n° I de l'appartement.

Sa montre simple, boîte d'or guillochée à rayons, n° 609 d'ici, cadran d'émail éclaté presque partout, cuvette dorée, cordon noir et clé d'or simple.

Pour réparer; écrire les frais de suite.

Écrit le 9 Juillet 1852.

Cette montre vendue il y a 38 ans n'est jamais revenue chez nous et a été très abîmée par des mains inhabiles Rendu le 18 Septembre 1852

Reçu 70 Francs.«

Paa Urets Skive ses paa et beskadiget Sted Bogstaverne T ET FILS. Der har sandsynligvis staaet: Breguet et fils.

Den M. Elrieux, til hvem Uret den 13. Marts 1814 er solgt for den meget høje Pris af 1.000 Francs, har maaske været en Kommissionær, der har skaffet Uret til Baron Charles Selby. Om det er Faderen eller Sønnen af dette Navn, der har erhvervet Uret, lader sig desværre ikke afgøre. Imidlertid nævnes iblandt den ældre Baron Selbys Værdigenstande »eine kleine goldene Uhr, mit goldener Kette und 2 Pettschaften«,³⁾ og denne Beskrivelse svarer saa meget til Beskrivelsen af Breguet-Uret i 1849, hvor der staar: »1 Gulduhr med Signet, Nøgle og Ring« (der eventuelt er en Signetring), at man kan tænke sig, at det er det samme Ur, der nævnes begge Gange, og i saa Fald er det Baron C. J. Selby, der har anskaffet Uret fra Breguet.

Da der forelaa den Mulighed, at Urets Køber, Hr. Elrieux, var en i Hamborg bosat Kommissionær, er der foretaget Undersøgelser, der imidlertid har givet det Resultat, at der ikke i Hamborg har levet nogen af dette Navn. Hamborgs Adressebøger og Fremmedlisterne i Altona er forgæves eftersete.⁴⁾

Det til Grev Preben Bille Brahe skænkede Ur stammer fra 1840 og er rimeligvis lavet af Urban Jürgensens Søn Jules.

I Firmaets Salgsbog, hvor Uret har Nr. 820, er det omtalt saaledes:

Grønt Etui med Reserve Glas Friisk Olie
liggende $1\frac{1}{4}$ Omg. hængende $1\frac{1}{6}$. (Jules).

Udvendig Diameter $1\frac{7}{8}$ Tomme; Tykkelse $\frac{3}{8}$ Tomme. Med Glas. Guillocheret Guld Repeteer Lomme Uhr med fri Anker Echappement. NB:

Taber naar Olien bliver tyk. Løftninger og Udløsning af Rubin, 6 Steenhuller Compensator. Forgyldt Messingkapsel mk. Urban Jürgensens Sønner Kiøbenhavn Excentrisk mat Sølvuhrskive med springende Timer, og istedet for Tal ved hver femte Minut et Bogstav saaledes CHARLES SELBY. Secunder. poussoir couronné

d. 27 April 1840 leveret til Excellencen selv. Charles Selby.

135 Species. Betalt gennem Hrr: Mægler Hoskjær d. 18 Juni 1840 med 270 Rigsbankdaler

Dette Ur er gaaet i Arv fra Lehnsgreve Preben Bille Brahe Selby til dennes ældste Søn, Lehnsgreve Hendrik Bille Brahe Selby, og findes nu paa Steensgaard, hvor det har sin Plads paa Bordet ved Siden af Grevens Seng.

Det er et Repeterur med Sølvskive og med Navnet CHARLES SELBY i Stedet for Tal. Baade paa Skiven og indenfor Kapselen staar der: »Urban Jürgensens Sønner Kiøbenhavn«; derimod er der intet Aarstal eller Nummer.

Desuden staar der indeni bl. a. »6 Steenhuller samt Løftninger og Udløsning af Rubin«, da dette ganske svarer til Notaterne i Salgsbogen, kan der ikke være Tvivl om de to Ures Identitet.

Uret ligger i et gammelt Etui med grønt Saffian udenpaa og rødt Fløjl indeni. Ved Siden af Uret er der et Rum, hvori der ligger to Reserveglas, og et lille rundt Rum er beregnet til en Reservefjeder.

Som Tegn paa, at Familien Selby har sørget for at skaffe sig Ure fra Tidens allerbedste og mest ansele Urmagere, kan anføres, at der i Professor Alfred Chapuis' Bog om Urban Jürgensen anføres:⁵⁾

»I 1923 blev i Anledning af Hundreedaarsfesten

for Abraham Louis Breguet en af denne store Me-
sters mest glimrende Elevers, Urban Jürgensens,
Navn ofte nævnt.«

Abraham Breguet var Medlem af Videnskabernes
Selskab i Paris, og Urban Jürgensen var Medlem
af det kongelige Videnskabernes Selskab i Køben-
havn, hvorefter man ser, at begge de berømte Ur-
magere har været i høj Grad ærede af deres Sam-
tid.

Det tredje i Registreringen nævnte Ur vurderedes
til 50 Rdl. og er et Repeterur, der antagelig er det,
der i Listen over nogle af Baron Charles Ernst
Selby's Efterladenskaber af dennes Fader betegnes
paa følgende Maade:

»Et gammeldags Slag-Guld Lommeuhr, forfærdiget
her i Kjøbenhavn omtrent midt i det forrige Aar-
hundrede, efter Bestilling gjort af min da levende
Morfader, Etatsraad Peter Borre, ved hvis Død det
kom til min Fader; af ham foræredes det min, her
omgjældende Søn, for at det skulde forblive i Fa-
milien. I den i Haag foretagne Vurderings Forret-
ning over hans Efterladenskaber er det ansat til 50
Gylden, = omtrent Rbd. 38.—«⁶⁾

Dette Ur fra Peter Borres Tid er desværre uden
Tvivl sammen med to andre Guldure solgte paa
Boets Auktion den 18. September 1849 og følgende
Dage, da de første 3 Numre i Katalogen er: et
Guld Repeteeruhr, et Gulduhr og et do.⁷⁾

Af de to sidstnævnte Guldure, vurderede til hen-
holdsvis 35 og 20 Rdl., har man Lov til at formode,
at det ene er det i Baron C. J. Selbys Testamente
omtalte Guldur fra Urban Jürgensen »med min
Navn paa Quadrantet«, der i Baronens Bo omtales
saaledes: »Eine goldene eingehäusige (eenkapslet)
Uhr von Urban Jürgensen, mit goldener Kette, 2
Petttschaften und einem Uhrschlüssel.

Da dieselbe in dem Testamente dem Sohne des Herrn Kammerherrn von Selby legirt ist, so ward sie demselben für seinen Sohn sofort überliefert«.³⁾

Baron C. B. Selby beskriver Uret saaledes i den ovennævnte Liste: »Et Guld-Lommeuhr (altsaa ikke et Repeterur), med Sølv eller Platin Skive (Note: hvorpaa Navnet Charles Selby istæden for Tal til Klokkeslettets Betegning), forfærdiget i 1819 her i Kjøbenhavn af senere afdøde Uhr- og Chronometer Mager, Dannebrogsmænd Urban Jørgensen, til min Fader, efter hvis testamentariske Bestemmelse bemeldte min Søn blev Eyer af det; Værdie Ansættelsen i ovenanførte Vurderings Forretning er fl. 50, eller omtrent Rbd. 38.«⁶⁾

Som det synes, er dette Ur solgt paa Auktionen efter Baron C. B. Selby's Død; men der er Grund til at formode, at det er købt af en af Familien — dog ikke af Baronens to yngste Døtre, da der haves en Liste over disses Indkøb ved Auktionen.

Sekretær Poul Quaade ejer nemlig et Guldur — uden Slagværk — med Navnet Charles Selby i Stedet for Tal paa Skiven, der er af Platin eller Sølv, og hvorpaa findes Navnet Urban Jürgensen. Dette Ur, der har Nr. 547, blev i 1860'erne foræret Kammerherre Christian Quaade som Skoleur og ejes nu altsaa af hans Søn.

Uret har været forevist Firmaet Urban Jürgensen og Sønners Eftf., der under 11. September 1935 venligst har meddelt følgende:

Herr Lehnsbaron H. Berner Schilden Holsten,
Langesø pr. Langesø.

Idet vi takker for Forespørgslen angaaende et Guld Herre Lommeuhr mrk. Urban Jürgensen No. 547 (paa Skiven Navnet Charles Selby istedet for

Tal), kan vi oplyse at den ældste Fortegnelse over Uhre udgaaet fra vort Firma først begynder med No. 689 solgt Aar 1830.

Men ved Beregning af Antallet af fremstillede og solgte Uhre er vi kommet til Resultatet at Uhr. No. 547 (i Sekretær Quaades Besiddelse) er fremstillet af Urban Jürgensen omkring Aar 1819.

Med Højagtelse
Urban Jürgensen og Sønners Eftf.
E. Bjerring.

Paa Forespørgsler til Direktør Heuer, Firmaet Jules Jürgensen i Bienne i Schweiz er der under 30. August 1935 indgaaet følgende Svar:

»Monsieur le Baron,

Nous sommes en possession de votre lettre du 26 août écoulé au sujet de votre montre Urbain Jürgensen No. 547.

Nos livres de fabrication ainsi que les livres de vente de Mr. Urbain Jürgensen qui sont en notre possession ne nous donnent pas de précisions sur la montre que vous possédez.....« og under 24. September s. A. skriver Direktør Heuer: ». . .Comme nous vous l'avons déjà écrit le 30 août écoulé, nous ne pouvons tracer la pièce dans nos documents d'après le numéro, vu que les montres faites par Urbain Jürgensen portent des numéros très différents et ne se rapportent, en général, pas du tout à l'année de fabrication.....«

Selvom man efter Direktør Heuers her anførte Udtalelser ikke tør bygge for meget paa Numrene, er det dog muligt, at Sekretær Quaades Ur er identisk med det i 1819 af Urban Jürgensen til Baron C. J. Selby fremstillede.

Ovenfor er der nu gjort Rede for fire af de i Registreringen nævnte Guldure, og der er saaledes kun eet af disse, om hvilket der intet vides.

Efter Guldurene følger i Registreringen en Guld Snusdaase til 90 Rdl., der udtoges til Kammerherre Baron van Brienens yngste Søn,⁸⁾ men mærkeligt nok nævnes i Auktionskatalogen lige efter de tre Ure paa samme Plads som i Registreringen: »En Guld Snuusdaase«; denne Uoverensstemmelse er besynderlig, da det øjensynligt er den samme Daase, det drejer sig om.

Det fremgaar imidlertid af en Fortegnelse⁹⁾ vedrørende Førlovspenge og andre Afgifter, at denne Daase ikke er blevet ført ud af Landet, saa de van Brienens'ske Arvinger maa have foretrukket at lade den komme paa Auktion. Paa den nævnte Fortegnelse nævnes andre Sager, der skulde til Udlandet, f. Ex. Uret paa Clingendaal og nogle Bøger, der senere skal omtales.

Det næste Nummer i Registreringen er 2 Par Guld »Ærmelokker« (skal vel være Berlokker), vurderede til 5 Rdl., der sammen med to gamle Lænestole, to smaa Pæretræs Borde og en Bisquit Christus Figur udtoges af Baronens to Tvillingdøtre.⁸⁾ Denne Christus Figur havde staaet ved deres Forældres Ligkister.

Dernæst følger: »1 Guldsignet med Carniol, hvori Vaaben, 15 Rdl.,« og »1 mindre Do. med Do. Do. 5 Rdl.,« sandsynligvis overtagne af Svigersønnen, Baron Fritz Wedell Wedellsborg, der udtog »nogle Signeter« efter Vurdering til ialt 20 Rdl., foruden en Dragkiste og en Sofa.

Om disse to Genstande tilkendegav Baronen, »at hans Kone efter Vurdering ønsker at udtage den til 12 Rbd. vurderede Dragkiste, der har tilhørt hendes afdøde Moder fra dennes Confirmation, og den

til 15 Rbd. vurderede Sopha med Broderi af hendes Moders Arbeider.«¹⁰⁾

De følgende i Registreringen nævnte 4 Numre, 2 Guldknapper, Lorgnet i Guldindfatning, Skildpade Snuusdaase med Portrait, vurderet til 10 Rdl., og Kaarde med Sølvgreb opføres alle i Auktions Katalogen.

Daasen med Portræt kan ikke være den paa Frederiksborg værende Daase med Baron C. J. Selbys Billede, da denne er af Elfenben, og den her nævnte af Skildpadde.

I Baronens Testamente anføres: »XV Til min Svigersøn, Kammerherre Greve Hendrik Bille Brahe, testamenterer jeg det Skriverbord, ved hvilket jeg nu i 22 Aar har arbeidet.

XVI. Min Svigersøn Kongel. Nederlandske Kammerherre Baron Thiery van Brienen, ville til Erintring af mig modtage de Bøger af mit Bibliothek, som ere førte i den Afdeling af Cataloget, der har Overskrift: »Bøger der omhandle Napoleon-Bonaparte.«¹¹⁾

Disse Bøger var vurderede til 125 Rdl. 4 Mk.⁹⁾ I et Antal af 52 findes disse Bøger endnu i Biblioteket paa Clingendaal ved Haag;¹²⁾ de er udvendigt forsynede med et Stik af det store Selby'ske Vaaben, hvortil Kobberpladen endnu findes paa Steensgaard. Under Vaabenet staar der: Charles Baron de Selby, og Stikket har sikkert allerede været Ex libris for den ældre Baron Selby, da det fandtes paa et gammelt fransk-engelsk Lexikon af den Slags, der i det 18. Aarhundrede brugtes af de engelske Katolikker, der gik i Skole i Douai i Frankrig, og som uden Tvivl har været brugt af Baron C. J. Selby, da det har været nedarvet til dennes Oldebarn, Kammerherre Frantz Bille.¹³⁾

Blandt sine testamentariske Bestemmelser har Baron C. B. Selby skrevet:¹⁴⁾

»Min Svoger, Artilleri Kaptain v. Falbe, har jeg til sig eller til sin Søn Anton, lovet min gamle forslidte Udgave af Vegas Logarithmer, Wien 1783, — og nuværende Søe-Kadet, Steen Andersen Bille, en Søn af min Søsterdatter, født Bülow, mit matematiske Bestik.....«

Den nævnte Kadet Billes Søn, Hr. Josias Bille, kan ikke give Oplysninger om det til hans Fader testamenterede Bestik, der altsaa næppe mere er bevaret i Familien.

Paa Auktionen i September 1849 købte Baronesserne Caroline og Caroline Amalia Selby for godt 385 Rdl.,¹⁵⁾ blandt andet en Del Dækketøj, nogle Møbler og to Papirtvingere med henholdsvis en Hest og en Hund af Bronze, der af den førstnævnte af de to Tvillingsøstre blev givne til hendes Steddatter, Lehnsbaronesse Berner Schilden Holstens to ældste Sønner i Anledning af hendes 80 Aars Fødselsdag den 18. Oktober 1904. De to Søstre købte endvidere: »en Tegning (Kosakker)«, der nu som tilhørende Herr Ebbe Berner hænger paa Holstenshuus; den var testamenteret¹⁶⁾ til Baron A. C. Berner Schilden Holsten, der bag paa Billedet har skrevet følgende:

»Tegnet i den danske Gesandt Baron Selbys Salon i Haag af russisk Legations Secretair Grev Orloff med et Stykke Kul, han tog fra Kaminen. Da han var færdig udbød han: »il me manque du rouge«. Den franske Gesandts Frue gav ham sin Sminkedaase, af hvilken han benyttede Farven. Grev Orloff blev en af Ruslands berømteste Malere.

Dette meddeelt af Geheimeraadinde Quaade født Baronesse Selby.«

I Registreringen nævnes et stort Mahogni Ar-

bejdsbord med Skuffer, vurderet til 40 Rdl., som antagelig er det Skrivebord, som Sekretær Quaade har arvet efter sin Fader, og som efter Familietraditionen har tilhørt Baron C. J. Selby.

Paa Steensgaard findes der overmaade meget Sølvtøj af forskellig Slags, ganske særlig Bordsølv samlet i store Mahogni Kasser. Sølvtøjet er forsynet med det Selby'ske Saracenerhoved og stammer dels fra Baron C. J. Selby's, dels fra hans Søns Tid. En Del af Bordsølvet er dansk, saaledes af Pierre Frontin (Guardeinmærke Frederik Fabritius 1807), af Poul Resen Eggersen (Guardeinmærke Jacob Gregorius Graah Fabritius 1828) og af Conrad Christian Frederik Schrøder (Guardeinmærke P. R. Hinnerup 1844), men en stor Del bærer udenlandske, vistnok fortrinsvis engelske Mærker. De større Sølvgenstande stammer vistnok hovedsagelig fra Baron C. B. Selby's Tid; de har ligesom det nævnte Bordsølv tilhørt det Selby'ske Forlods.

Det er sandsynligt, at den i 1843 afdøde Baronesse Selbys Smykker er blevne fordelte mellem hendes Døtre inden deres Faders Død, saaledes at de ikke forefandtes i hans Bo.

Da Kong Jerôme og Dronning Cathrine af Westphalen var Faddere til den efter dem opkaldte Jeromia Cathrine Selby, gav Kongen hendes Moder et Ur af graa Emaille med Brillanter, som nu findes hos Lehnsgravinde Bille Brahe Selby. Udenom selve Uret sidder der 12 Brillanter, der angiver de fulde Timer, og 12 Perler, der angiver de halve Timer, medens en med Diamanter besat Pil viser Klokkeslettet. Naar Kapselen aabnes, ses en almindelig lille Urskive med en Viser, og derover ses paa et blaat Emaille Baand Ordene: *Donnée par le roi.*

Prins Christian og Prinsesse Caroline Amalie, det

senere Kongepar, var Faddere til den ene af Baron Selbys Tvillingdøtre, der opkaldtes efter Prinsessen, og i denne Anledning gav Prinsen og Prinsessen Baronesse Selby et Ur og en Naal besatte med Perler, der som Arv er tilfaldne Enkelchnsbaronesse Berner Schilden Holsten født Quaade.

Prinsen gav endvidere hver af de smaa Piger i Daabsgave et Sølvbæger, hvoraf det ene nu ejes af Sekretær Quaade, medens Frøken Elisabeth Quaade har givet det andet til Baron Godske Ditlev Berner Schilden Holsten paa hans 10 Aars Fødselsdag den 7. Marts 1921.¹⁷⁾

En bred flad Guldring med en Turkis, der oprindelig har været en Tømmelfingerring, indeni hvilken der staar: Christiane Louise — har tilhørt Baronesse Selby og er af hendes Datterdatter, Lehnsbaronesse Berner Schilden Holsten, givet hendes Sønnedatter, Regitze Berner.

I sin tidlige Ungdom var Frøken Falbe forlovet med Kammerherre Bernt Anker til Moss og Hakedals Jærnværker;¹⁸⁾ om ham skriver Litteratus Jens Johan Vangensteen i sin Dagbog:¹⁹⁾

»1805 April 21²⁰⁾ om Morgenen tidlig døde min Velynder Ridder Bernt Anker i Kjøbenhavn af Ærgrelse over en ved Hoffet udspreedt Efterretning om hans forehavende Parti med Frøken Kirstine G. L. Falbe. Hun faaer en betydelig Gave. Boet bliver Fideicommis. «

I Familien Selby har denne Forlovelse ikke været betragtet som nogen Hemmelighed. Paa Hvedholm har der været et Maleri, som mentes at forestille Kammerherre Anker, og paa Steensgaard findes et Miniaturbillede, der siges at være af ham, han vides desuden at have givet sin forlovede de to diamantbesatte Ørenringe i Form af Pilekoggere, som nu ejes af Stiftamtmand Berners Hustru i Hen-

hold til Gehejmeraadinde Quaades testamentariske Bestemmelse. Disse Ørenringes Længde er 4,2 cm., og Bredden 1,6 og 0,7 cm.

Et ganske lignende diamantbesat Pilekogger, men noget større, nemlig 8,5 og 2 og 1,6 cm. findes hos Lehnsgravinde Bille Brahe Selby. Det ligger i et blaat Fløjls Etui, hvori der staar:

Gustaf Möllenberg
Juvelerare
Stockholm

Da Möllenberg først blev Mester i Stockholm 1823,²¹⁾ kan sidstnævnte Smykke ikke have hørt med til Ankers Gave, saafremt det da er det oprindelige Etui, som det ligger i. Man kunde tænke sig, at Baron Selby, engang efter at have arvet sin i 1823 afdøde Fader, til sin Hustru har ladet dette Smykke lave svarende til Ørenringene.

Hvad den i ovennævnte Dagbog omtalte betydelige Gave fra Kammerherre Anker angaar, bestod den ifølge Bogen: Familien Collett og Christianialiv i gamle Dage²²⁾ i et Gavebrev, hvorefter hans forlovede ved hans Død skulde faa 100.000 Rdl. og 6.000 Rdl. i aarlig Livrente. I denne Bog staar der, at han angrede Forlovelsen med den »unge feterede Skønhed« og hævede Forbindelsen. Det er meget muligt, at Baronessen har arvet en større Sum, selv om det ikke var saa meget som 100.000 Rdl., for i et Brev, dateret Haag 4. Juni 1841 til Datteren Roma omtaler hun »mine 50.000 R.«²³⁾

To meget smukke og kostbare Kniplingsbesætninger menes bestemt at have tilhørt Baronesse Selby f. Falbe.

Den ene, som var 10—12 Meter lang, brændte ved Holstenshuus's Brand den 29. December 1908.

Den anden Besætning var delt imellem Lehns-

baronesse Berner Schilden Holsten og Frøken Elisabeth Quaade.

Sidstnævnte skriver om denne i sit Testamente:²⁴⁾

»Den brede hvide Volant i Brysseler Kniplinger (Bruxelles Angleterre) med dertil hørende smalle, giver jeg til min Søster Lehnsbaronesse Berner Schilden Holsten, som skal efterlade den til den af hendes Svigerdøtre, der arver hendes 2 Volanter Mage til; de hører sammen.«

Kort efter at have arvet disse Kniplinger gav Lehnsbaronessen hele den meget store Kniplingsbesætning til sin ældste Søns Hustru.

Besætningen bestaar af ialt 21,63 Meter dels brede (ca. 13½ Meter ialt) og dels smalle Kniplinger deriblandt en Barbe. Disse Kniplinger var i 1926 til Rensning og Reparation i et Béguinage i Gent, hvor man var begejstret for dem og udtalte, at de var uvurderlige, og at man ikke mere kunde lave den Slags Kniplinger.

Sekretær Quaade ejer en Bog: Les aventures de Télémaque par Messire François de Salignac de la Mothe-Fénélon, hvori der staar: Til Angelique fra C de Selby, Haag d. 10 July 1832.

I Baronens Descendens er der bevaret forskellige Selby'ske Signeter baade med det sammensatte Vaaben og med Slægtsvaabenet, og Stiftamtmandinde Louise Berner har af sin Svigermoder, der er opkaldt efter *sin* Mormoder, Baronesse Louise Selby, faaet dennes Signet med et L. eller L. F. med Baronkrone.

Det Signet med det sammensatte Selby'ske Vaaben, som ejedes af Gehejmeraadinde Quaade og nu findes paa Langesø, har Baron Charles Ernst Selby forsejlet med i Haag den 19. Juni 1842.²⁵⁾

To Guld Forlovelsesringe, der sandsynligvis har tilhørt Baron C. B. Selby og hans Hustru, ejes nu

af Baronesse Margrethe Bille Brahe Selby paa Rønningesøgaard.

Begge Ringene er meget smaa. Den ene er til at aabne i to Halvdele, og indeni den ene Halvdel staar der Charles Selby, men intet Aarstal. Den anden er bredere, og deri staar L. S.

Begge Ringe laa i et gammelt Rejseskrin, som Baronesse Margrethe Bille Brahe Selby har faaet af sin Faders to ældste Søstre, Lehnsgrevinde Jeromia Petersdorff og Comtesse Caroline Bille Brahe Selby, der havde faaet det til deres Konfirmation.

Noter

- 1) Det Selby'ske Familiearkiv (Grevskabet Brahesmindes Arkiv, Odense L. A.) Pakke 29. Skifteprotokol i Baron Selby's Bo 1849—52, Registreringen S. 178 f.
- 2) sammesteds S. 152.
- 3) Familiearkivet Pakke 66, marmoreret Protokol S. 17.
- 4) Frau Hildegard von Marchtaler, Hamborg, til Lehnsbaron H. Berner Schilden Holsten, 24. Septbr. 1935.
- 5) Alfred Chapuis, Professor i Neufchatel: Urban Jürgensen og hans Fortsætttere, oversat af André Nicolet.
- 6) Familiearkivet, Pakke 79.
- 7) Et Exemplar af Katalogen fandtes blandt Gehejmeraadinde Quaades Papirer og findes nu paa Langesø.
- 8) Familiearkivet Pakke 29, Skifteprotokol S. 548 f.
- 9) Hof- og Stadsretten, Executor- og Kommissarieskifter, Fort. 20, Nr. 4, L. A. Kbh. Bilag 171.
- 10) Familiearkivet Pakke 29, Skifteprotokol S. 148 f.

- 11) sammesteds S. 22 f.
- 12) Velvillig Meddelelse fra Baronesse M. van Brienen, Clingendaal ved Haag.
- 13) Velvillig Meddelelse fra Mrs. Elsa Riddell Blount f. Bille.
- 14) Hof- og Stadsrettens Executor- og Kommissarieskifter, 20/4. 2. Codicil til Baronens Testamente, dat. København 29. August 1845.
- 15) Opgørelse, underskrevet Kornerup, blandt Gehejmraadinde Quaades Papirer, nu paa Langesø.
- 16) Gehejmraadinde Quaades Testamente, Afskrift paa Langesø.
- 17) Paa dette Bæger er indgraveret:
 Skænket af Prins Christian (Kong Christian VIII) til Caroline Selby ved hendes Daab 1824
 og paa den anden Side:
 E. M. Q. (Elisabeth Margrethe Quaade)
 d. 18. October 1862.
 G. D. B. S. H. 7-3-1921.
- 18) Danmarks Adels Aarbog, V, S. 360.
- 19) Persh. Tidsskr. 5. Rk. IV, S. 51.
- 20) Iflg. D. A. A., V, 360 og VI, 117 var det 22. April.
- 21) Gustaf Upmark: Guld och Silversmeder i Sverige 1520—1850, S. 201.
- 22) Familien Collett og Christianialiv i gamle Dage S. 145.
- 23) Brevet opbevares paa Steensgaard.
- 24) Frøken Elisabeth Quaades Testamente, Afskrift paa Langesø.
- 25) Familiearkivet Pakke 79.

**CHARLES JOSEPH BARON SELBY'S
GRAVSTED
AF
H. BERNER SCHILDEN HOLSTEN**

•

I sit Testamente skriver Baron Charles Joseph Selby:

»Døer ieg paa Güldenstein, ville min Ønske være, at begraves udi det saa kaldede Mühlenbeck Skov.«

Dette Ønske er gaaet i Opfyldelse, idet Baronen er stedt til Hvile i Nærheden af sin elskede anden Hustru i en idyllisk, fredfyldt og naturskøn Bøgelund, Mühlenholz, lige udenfor Güldensteins smukke, ret store Park. En lille Bæk, Mühlenbach, snor sig gennem en Slugt, hvis Skrænter Anna Ernestine Brockdorff synes at have beplantet med de Bøgetræer, der nu ved deres ranke Væxt giver Stedet en egen højtidsfuld Stemning.

Her staar en smuk Empire Mindesten over Baronesse Brockdorffs første Mand, Cai Rantzau, der ved sin Død 1792 efterlod hende Güldenstein, og her hviler hun selv under en opretstaaende, firkantet Sten, ovenpaa hvilken en firkantet Marmorplade danner Fodstykket for en Vase, omkring hvilken der kun staar:

Nancy

IV Sept. 1818

XI Sept. 1811

Datoerne angiver hendes Dødsdag og hendes Bryllupsdag med Selby.

I det Selby'ske Arkiv findes i den Pakke (Nr. 66), der omhandler Baron C. J. Selbys Dødsbo, en Del Korrespondance om hans Gravmæle.

Først har det været Tanken at dække »das unterirdische Gemauer« med en stor, flad Sten. En

Tegning af en saadan foreligger, foruden en Skrivelse af 6. Mai 1823 fra et Firma i Lübeck. Men senere har Arvingerne bestemt sig til et opretstaaende Mindesmærke i Smag med de allerede i Lunden værende to Monumenter. Den 11. November 1823 skriver nemlig Generalinde Eleonore Bülow fra København til sin Broder, Baron Charles Borre Selby paa Ourupgaard:

»Jeg er ganske eenig med Dig, at Monumentet bliver simpelt, men dog ei skjules ved det, som allerede staaer for vor afdøde Stedmoder.«

Igennem Hofbygmester Kock, fra hvem der 28/2 1824 foreligger en udførlig Redegørelse om Sagen, skete der Henvendelse til I. F. Scheller, der gav et Overslag af 13/2 1824, hvorpaa C. B. Selby to Dage efter har skrevet nogle Bemærkninger.

Den Gravsten, der valgtes, er betydelig større end Stenen over den anden Hustru. Den staaer umiddelbart bagved denne, saa der har været god Grund til at fremhæve, at den ikke maatte skjules af hans Hustrus Sten.

Gravstenen er forsynet med en stor Indskriftplade af hvidt Marmor.

Arvingerne har først ønsket, at Inskriptionen skulde forfattes af Amtmand i Traventhal, Otto Diderich v. Staffeldt, der var i Slægt med Digteren Schack Staffeldt og ligesom denne en Dyrker af Muserne, og hvis yngre Broder var gift med en Søster til Baronesse Selby f. Brockdorff.

Den 27. November 1823 skriver nemlig Staffeldt til Baron C. B. Selby:

»Der Auftrag, mit welchem Sie mich zu beehren geneigt haben, erscheint mir mehr als irgend einer schmeichelhaft. Und würde ich mich besonders glücklich schätzen, wenn es mir gelange einen solchen zu Dero Genugthuung auszuführen. — Der Stof

ist — fürchte ich — zu reich für meine leider abnehmenden Kraft.....

Persönlich habe ich Ihren verewigten Herrn Vater seit den Jahren meiner frühesten Kindheit gekannt; und zwar damals zu Nærum, unweit Kopenhagen, als Bräutigam Ihrer seeligen Frau Mutter; die auch in ganz früher Jugend die erste Freundinn und Gespielinn meiner zu Valløe noch lebenden Schwester war. — Solche Rückerinnerungen in später Lebenszeit sprechen das Herz mächtig, jedoch dabey sanft an;

Wegen der Denkzeilen die ich zu verfertigen so ehrenvoll beauftragt bin, so bedarf ich zu diesem Zweck eines etwas näheren Aufschlusses von der werthen Hand Ewr. Hoch und wohlgebohrnen: besonders in Hinsicht der Form und des Raums, den die Schrift auszufüllen hätte.....«

I Begyndelsen af det følgende Aar har Staffeldt afleveret sit Udkast, thi 29. Januar 1824 skriver han fra Traventhal:

»P. P.

Als vor wenigen Tagen Ewr. Hochwohlgebohrnen ich die für das bewußte Monument bestimmte Inschrift zu übersenden die Ehre hatte...«, og den 11. Februar skriver han et langt og omstændeligt Brev om Indskriften og den Tone, hvori denne skal holdes, idet han samtidig hæver den afdøde meget højt ved at nævne hans fortrinlige Egenskaber.

Indeni de to sidstnævnte Breve ligger der et meget rosende Vers paa 18 Linier, der utvivlsomt er digtet af Staffeldt, og som i nogen Grad berettiger til den i det følgende omtalte Kritik.

Den 20. Marts skriver Generalinde Bülow til Broderen:

»..... Hvad det Staffeldske Product angaar, da

finder han (en Mand, der betegnes som Cantzleren) saavel det første som det forandrede *slet*, og syntes han, man slet ikke skulle bruge det, og var eenig med mig, at man kunne, ved en Afskrift af hvad der alt staaer paa Tavlen for Baronessen, let faa noget lignende og dertil passende skreven af en anden, thi, sagde han, Staffeld har ved at skrive en af ham nyelig udkommen Piece *Meine Träumereien* saaledes indviklet sig i Drømme, at han drømmer lys vaagen, — jeg overlader til Dig at bestemme, hvad Du finder rigtigst.....«

Allerede paa daværende Tidspunkt maa Familien have tænkt paa at opgive at anvende »det Staffeldske Product«, for i Begyndelsen af samme Brev staaer der:

»..... Jeg leverte Cantzleren for nogen Tiid siden det, Du havde skrevet og sendt mig for at lade sætte paa Marmor Pladen af Monumentet; han fandt det meget godt, men at det dog kunne være kortere, og sender jeg Dig hermed, hvad han har skreven, og beder Dig at lade mig vide, om Du saaledes synes om det, at jeg da kan levere Kock (Hofbygmesteren) det. —

Det er aabenbart den her omtalte Inskription, der ligger sammen med det før nævnte Overslag fra Scheller af 15. Februar, og som har overordentlig mange Lighedspunkter med den Indskrift, som blev benyttet, og som efter en i 1933 af den Oldenburgske Grossherzogliche Güteradministration i Lensahn velvilligst foretagen Afskrift lyder saaledes:

Hier ruhet auf sein Verlangen
Charles Baron De *Selby*

Königlich Dänischer Kammerherr und General
Kriegs Commissair

zu Gyldenstein und zu Ourupgaard auf Falster
Entsprungen aus dem alten Geschlecht der Selby
zu Biddlestone
in der englischen Grafschaft Northumberland
Ward Dänemarck sein wahres zweytes Vaterland in
welchem er

funfzig Jahre lebte

Er beweinte zwey geliebte Gattinnen und ihn ein
Sohn eine Tochter
Schwiegertochter und Schwiegersohn drey Enkel
und acht Enkelinnen
Worunter die verwaiste Tochter seines zweiten
Sohnes.

Auch betrauern ihn dankbar alle seine Untergebenen.
Kenntnisreich und edel, Freund der Freunde,
Verlassener

Trost und Hülfe war er.

Geboren am 24ten October 1755

Entschlief am 15ten März 1823

R. I. P.

I alt væsentligt den samme Ordlyd, med kun ganske betydningsløse Uoverensstemmelser, er trykt øverst paa Karton'en til et gammelt Fotografi af Gravlunden, der ca. 1906 fandtes blandt Gehejmeraadinde Quaae født Selby's Efterladenskaber, og som nu findes paa Langesø.

Under Billedet staar der:

Ost-Holstein.

GÜLDENSTEIN Partic aus dem Mühlenholz.
(Selby-Denkmal u. Nancy-Tempel)

Man ser Vejen, der slynger sig mellem de høje Bøge; tilhøjre et Stykke oppe paa Skrænten ses de to Monumenter omgivne af et Jerngitter, og til-

venstre nede ved Bækken det saakaldte Nancy Tempel, der nærmest ligner et aabent Lysthus med Mureværk i de bageste Vægge og Træsøjler foran.

Paa Siderne af Fotografiets Karton er der trykt fem sexliniede Vers, der lyder saaledes:

An Nancy!

die ihm am 24. [sic] September 1818 im Tode vorausgegangen war und an deren Seite er seine letzte Ruhestätte ebenfalls fand.

Nancy — wirst du — kannst Du senken
Auf ein irdisch Angedenken,
Senken den verklärten Blick?
Ach verhallend, ach vergebens,
Schönre Seele meines Lebens,
Ruft mein Sehnen Dich zurück!

Was nur Wesen kann vereinen
In dem Edleren und Reinen
Dieser Erde, uns verband.
Eins an Sinn und eins an Herzen
Theileten wir Freud und Schmerzen,
Wandelten wir Hand in Hand.

So zu jeder unsrer Stunden
Sah der Himmel uns verbunden
In vollkomm'ner Harmonie.
Von dem Tag am Traualtare
Bis zu Deiner Totenbahre
Störte nie ein Missstand sie.

Deine sorgenvollen Hände
Bildeten die Schattenwände
Um den stillen Mühlen-Bach.

Jetz'ges Sinnbild meiner Thränen
Fliesse forthin, wie mein Sehnen,
Töne meinen Seufzern nach.

Nancy, hunderten im Leben
Hast Du Hülf' und Trost gegeben;
Mütterlich und schwesterlich.
Hier in Deinem Lieblingsschatten
Siehe den verwaisten Gatten!
Höre, sieh und tröst' auch mich!

Disse fem Vers er anbragt paa en malet Træ-
avle, der har sin Plads inde i Templet.

Ved et Besøg i Februar 1934 konstateredes det,
at Gravlunden endnu staar paa det nærmeste som
er over 100 Aar siden, og de enkle Monumenter
over et lykkeligt Ægtepar taler deres stumme, men
log stærke og levende Sprog om inderlig Kærlig-
hed og en gammel Mands dybe Savn. Her paa den
elskede Hustrus Yndlingssted er han jordet mellem
die Schattenwände um den stillen Mühlenbach«.

FAMILIENÄHNLICHKEIT
VON
PROFESSOR, DR. J. F. VAN BEMMELEN,
HAAG, HOLLAND

Der ehrenvollen Aufforderung des Herrn Lehnbarons H. Berner Schilden Holsten, für die vorliegende Veröffentlichung einige Vorbemerkungen zu schreiben, leiste ich um so lieber Folge, da es mir wichtig erscheint, daß die neuen Ansichten über die wissenschaftliche und gesellschaftliche Bedeutung des Vorfahren-Studiums so viel wie möglich in allen gebildeten Kreisen verbreitet werden.

In Hinblick auf die demnächst bevorstehende Veröffentlichung der bedeutend umfangreicheren, ebenfalls illustrierten Ahnentafel des Ehepaares Berner × Knuth, die gleichfalls von einem einleitenden Vorwort begleitet sein wird, möchte ich mich hier auf einen Punkt beschränken: die Bedeutung der Vorfahren-bilder für das Studium der Familien-ähnlichkeit.

Für die richtige Auffassung und die vollständige Beantwortung dieser Frage ist es in erster Linie notwendig, sich davon Rechenschaft zu geben, was man eigentlich unter Familien-ähnlichkeit zu verstehen hat. Giebt es doch eine ganze Reihenfolge von Aehnlichkeiten, deren jede einen Unterteil von der vorhergehenden bildet, während es unmöglich ist, die Grenzen zwischen den auf einander folgenden Kategorien genau zu bestimmen.

Alle Menschen sind einander ähnlich durch den Besitz der spezifisch menschlichen Artkennzeichen; alle weißen Menschen durch die differentiellen Merkmale dieser Rasse; alle nordischen Menschen

durch die Eigentümlichkeiten ihrer Unterrasse. Noch weiter ins Einzelne vordringend, ist es möglich die Bewohner gewisser Landstriche, besonders Inseln, an ihrem äusserlichen Vorkommen zu unterscheiden; oft kann man selbst zwischen den Einsassen nahe bei einander gelegener Gegenden oder Ortschaften auffallende und scharf zu charakterisierende Gegensätze beobachten.

Aber in wiefern ist es möglich, neben diesen sich abstufenden Unterschieden zwischen immer kleiner werdenden Menschen-gruppen, noch von einer speziellen Familien-ähnlichkeit zu sprechen? Veranlassung dazu gab begreiflicherweise von jeher die Beobachtung, daß ein sogenannter Familientypus in einer Reihe von Generationen bei mehreren Mitgliedern der selben Familie immer wiederkehrt.

Dabei handelt es sich oft nicht sosehr um die Erscheinung der Persönlichkeit als Ganzes, sondern nur um ein einzelnes Merkmal, wie z. B. die Habsburg-lippe, die Bourbon-nase, und dergleichen. Doch möchte ich mich für diesmal auf die Aehnlichkeit der Gesichtszüge beschränken.

Schon die Tatsache, daß ein Kind zugleichzeitig seinem Vater und seiner Mutter ähnlich sehen kann, während zwischen diesen Eltern gar keine auffallende Aehnlichkeit zu bestehen braucht, zeigt die grosse Schwierigkeit, sich von dem Wesen der Familienähnlichkeit eine irgendwie klare und einwandfreie Vorstellung zu machen. Noch schwieriger gestaltet sich die Frage, wenn man bedenkt, daß derselbe Nachkomme in seiner Jugend mehr dem einen, im erwachsenen Zustand oder im hohen Alter mehr dem anderen Elter gleichen kann. Es sind dies nur Teilerscheinungen des allgemeinen Phänomens, daß alle lebenden Wesen von dem Zeitpunkt ihrer Entstehung bis zu dem ihres Todes,

in fortwährender Umbildung begriffen sind, daß sie also keinen Augenblick sichselbst vollständig gleich bleiben. Selbst die Vorstellung eines stabilen erwachsenen Zustandes beruht auf Täuschung infolge ungenauer Beobachtung: beim Erreichen eines gewissen Alters verlangsamt sich das Tempo der Veränderung dermaßen, daß der Schein eines vollständigen Stillstandes geweckt wird. Sobald man die Verfügung hat über eine genügende Anzahl exakter photographischen Abbildungen einer Person in regelmässig abgestuften aufeinander folgenden Altersperioden, kann man daran beobachten, daß die Veränderung niemals gänzlich stillgestanden hat. Zu gleicher Zeit aber macht eine solche Zeitfolge von Photographien in verschiedenen Lebensaltern es uns möglich, neben und unabhängig von dieser ununterbrochenen Veränderung der Gesichtszüge, die Beharrlichkeit des Familientypus daran abzulesen. Nur in ganz vereinzelt Ausnahmen ist der Gegensatz zwischen Jugendbild und Greisenalter derart, daß man das erstere in dem letzteren nicht wieder zu erkennen vermag.

Gerade in solchen Fällen ist es nun, daß die vergleichende Betrachtung der Vorfahrenabbildungen Aufklärung bringen kann, indem sich daraus ergibt, daß die Gesichtszüge verschiedener Mitglieder der Ahnenschar sich eins nach dem anderen im Antlitz eines und desselben Nachkommen wiederholt haben.

Zu demselben Ergebnis gelangt man, wenn man die verschiedenen Kinder eines Ehepaares sowohl unter einander als mit den beiden Eltern vergleicht. Besonders treffend gestaltet sich diese Vergleichung, wenn man die Porträts der gesamten Familie derart anordnet, daß von allen Mitgliedern die Abbildungen in demselben Alter neben einander

kommen. Dabei werden dann die vertikalen Reihen die Entwicklung jedes einzelnen Familienmitgliedes im Laufe seines Lebens vor Augen stellen. Eine solche Familientafel gestattet auf den ersten Blick sich ein Urteil über die vorkommenden Aehnlichkeiten innerhalb einer Familie im engeren Sinne (Vater, Mutter und Kinder) zu bilden. Die nämliche Methode läßt sich auch noch bei der Vergleichung mit den Großeltern anwenden. Dehnt man aber die vergleichende Untersuchung auf noch höhere Ahnengenerationen aus, so stößt man auf die Schwierigkeit, daß von den entfernteren Vorfahren nur ausnahmsweise jugendliche Abbildungen bewahrt sind, und man deshalb notgedrungen sich mit den Porträts im erwachsenen Alter zufrieden geben muß. Nur zu oft aber fehlen auch diese, und so beschränkt sich das Vergleichungsmaterial auf die Porträts der heute lebenden Generationen und ihrer allernächsten Vorgänger.

In den günstigsten Fällen aber, wo nicht nur die Abbildungen der vier Großeltern und der acht Ur-ahnen, sondern auch noch solche aus höheren Parentationen vorliegen, wird man oft durch die Beobachtung überrascht, daß ein Kind einem entfernten Vorfahren viel ähnlicher sieht als einem seiner Eltern. Daraus ergibt sich mit zwingender Notwendigkeit, daß eine solche Gesichtsähnlichkeit erblich übertragen sein muß durch Vermittlung von Personen, die sie selbst nicht zeigten.

Nun gilt aber für die Mitglieder der entfernten Parentation, die den betreffenden Gesichtstypus besaßen, genau dieselbe Erwägung: auch sie können denselben von einem entfernten Ahnen geerbt haben. So erklären sich Gesichtsähnlichkeiten zwischen heute lebenden Personen und solchen aus mehrere Jahrhunderte entfernten Parentationen.

Weil aber die große Mehrzahl der Menschen überhaupt keine Kenntnisse über ihre Ahnen aus früheren Generationen besitzt, wird die zufällig bemerkte Aehnlichkeit mit irgend einem Bilde aus dem siebzehnten, sechszehnten oder noch früheren Jahrhundert gewöhnlich nur als ein Spiel des Zufalls gedeutet, wozu noch der Umstand beiträgt, daß meistens von solchen älteren Abbildungen die Person, die sie vorstellen sollen, nicht einmal bekannt ist.

Und selbst wenn dies wohl der Fall ist, weckt meistens der Name des Dargestellten bei dem Beobachter der Aehnlichkeit keine Reaktion, weil dieser Name nicht auf Blutverwandschaft zwischen den beiden sich gleichenden Personen hinweist. Man vergißt dabei, daß die Zahl der Vorfahren sich mit jeder Parentation verdoppelt, und daß von diesen immer zahlreicheren Ahnenreihen jedesmal nur das allererste Glied den Namen des Nachkommen zu tragen braucht.

Daß diese sogenannte männliche Linie in biologischer Hinsicht (und nur diese Hinsicht hat für die Erbllichkeit Bedeutung) in keiner Weise vor den übrigen (fälschlich Seitenlinien genannten) Abstammungsreihen bevorzugt ist, braucht heute wohl nicht mehr besonders betont zu werden.

Dazu kommt, daß die Person, deren Abbildung durch auffallende Aehnlichkeit mit einem Mitgliede der jetzt lebenden Generation unsere Aufmerksamkeit erregt hat, gar nicht zu den direkten Vorfahren dieses letzteren zu gehören braucht. Beide können ja ihren Typus von einem noch früher lebenden gemeinschaftlichen Ahnen geerbt haben.

In derselben Weise findet die oft überraschende Aehnlichkeit zwischen scheinbar nicht mit einander verwandten Personen desselben Zeitalters, welche zu dem Begriff des Doppelgängers Veranlassung

gegeben hat, ihre natürliche Erklärung. Wie unwahrscheinlich es auch klingen mag, man darf überzeugt sein, daß es in jedem einzelnen Falle möglich sein würde, das Bestehen von blutverwandtschaftlichen Beziehungen zwischen Doppelgängern zu beweisen, wenn man nur über genügende Kenntnis der Vorfahren beider sich ähnlich sehenden Personen verfügen kann.

Als Beweisgrund für diese Behauptung möge erwähnt werden, daß in allen Fällen von Doppelgängern, die zur Untersuchung kamen und worin es mir möglich war, die Ascendenz der beiden Ebenbilder bis in höhere Parentationen zu erforschen, das Vorkommen gemeinschaftlicher Ahnen sich herausstellte. Meistens war sogar die Zahl dieser gemeinsamen Ahnen so bedeutend, daß es nicht möglich war mit irgendwelcher Wahrscheinlichkeit denjenigen Vorfahren heraus zu wählen, von dem die beiden ihren Typus auf dem Wege der Erbllichkeit hatten erwerben können.

Nur in dem Falle, wo es sich um mehr als zwei sich ähnlich sehenden Personen handelte, war dies mit einigermaßen befriedigender Wahrscheinlichkeit möglich, weil sich dabei drei oder mehr von einander unabhängige Sätze von gemeinschaftlichen Vorfahren herausfinden ließen, aus welchen dann ein allen gemeinsamer Ahne (oder Ahnengruppe) substrahirt werden konnte. In mehreren Fällen ist mir dies gelungen, und dabei stellte sich dann heraus, daß eine solche, allen zugehörnde Vorfahrengruppe sich in weiter Entfernung, z. B. im 15ten Jahrhundert, befinden kann.

Solche Beobachtungen und Erwägungen über Aehnlichkeit der Gesichtszüge führen zu den selben Schlußfolgerungen als andere Erbllichkeitsunter-

suchungen, z. B. die Erbllichkeit des Stiles und der Handschrift, und selbst des Charakters.

Auch hierbei stößt man aber auf die selbe Schwierigkeit: die Dürftigkeit des zur Verfügung stehenden Materials. Deshalb ist es in so hohem Maße lobenswert, wenn die Besitzer umfangreicher und weit in die Vergangenheit zurückreichender Familienarchive den Inhalt zur öffentlichen Kenntnis bringen.

Auf jedem Fall ist es ja klar, daß solche Studien keinesfalls als unnötige und unbedeutende Spielereien angesehen werden dürfen, sondern daß sie zur Beurteilung der körperlichen und geistigen Veranlagung der jetzt lebenden Menschengeneration wichtige Beiträge liefern können.

In der mir vorliegenden illustrierten Ahnentafel der Frau Baronin Louise Berner Schilden Holsten geb. Quaade sind von den dreißig Mitgliedern der jüngsten vier Parentationen neunzehn durch Abbildungen vertreten. Theoretisch lassen sich aus diesen Bildern sechszehn Abstammungsreihen zusammenstellen, praktisch aber sind es nur zehn, weil in der vierten Parentation neun Personen (1, 2, 3, 4, 8, 11, 12, 15, 16 (und in der dritten zwei (1, 2) nicht in Effigie bekannt sind. Alle Reihen laufen natürlich in die Person der Probandin: *Louise Quaade*, zusammen. In einzelnen dieser Reihen läßt sich Erbllichkeit der Gesichtszüge deutlich wahrnehmen, am auffallendsten in der Linie, die von *Eleanor Tuite*, der Gattin des *Thomas Selby*, über drei Generationen von Selby's zu *Louise Quaade* führt.

Dabei ist meiner Ansicht nach die Aehnlichkeit von *Eleanor Tuite* (IV Par. No. 10) mit ihrem Enkel *Charles Borre Selby* (II Par. No. 3), und von diesem letzteren wiederum mit seinem Enkel *Louise*

Quaade am größten, während die zwischenliegenden Generationen: *Charles Joseph Selby* (III Par. No. 5) und *Caroline Amalia Selby* (I Par. No. 2) den Typus zwar ebenfalls zeigen, aber nicht in so ausgesprochener Weise.

Aus dieser Beobachtung ergibt sich die Vermutung, daß *Eleanor Tuite*, mit Hinsicht auf Gesichtszüge, auf ihre Nachkommen einen stärkeren hereditären Einfluß geübt haben könnte als andere Ahnen. Diese Vermutung wird nun in bemerkenswerter Weise bestätigt durch die vergleichende Betrachtung der Porträts einer Anzahl anderer Nachkommen dieser Frau, welche Herr Baron Berner Schilden Holsten in seiner Ahnengallerie zusammengetragen hat.

Besonders treffend ist die große Aehnlichkeit der einen seiner beiden Töchter, Fräulein *Regitze Berner* (geb. 1908) mit ihrer Ahnfrau *Eleanor Tuite*, obwohl diese von ihr nicht weniger als sieben Generationen, verteilt über eine Zeitspanne von zwei Jahrhunderten, entfernt ist.

Dem glücklichen Umstand, daß *Eleanor Tuite* in 1774 von Angelica Kauffmann gemalt, und von derselben Künstlerin nochmals in dem Gemälde: »Morning amusement« dargestellt ist, verdanken wir die Möglichkeit, ihre Gesichtszüge sowohl »en Trois-Quarts« als »en Profil« mit denen des Fräuleins *Regitze Berner* vergleichen zu können, woraus sich mit Sicherheit auf das Bestehen einer weitgehenden Aehnlichkeit schließen läßt.

Aus dem reichen Schatz der Abbildungen von Anverwandten, besonders der Familie Selby, lassen sich noch mehrere Fälle von Gesichtsähnlichkeit herauslesen. So z. B. die Linie: *Falbe, Christian Ludwig* (1699—1760), *Falbe, Ulrich Anton* (1746—1795), *Falbe, Louise* (1786—1843) besonders in dem

Gemälde von Prof. van der Hulst, *Selby, Ella* (1807—1867) nach dem Gemälde von G. Raedel.

Ueberhaupt ist die Familien-ähnlichkeit zwischen den acht Kindern aus der Ehe Selby × Falbe sowohl unter sich als mit ihren beiden Eltern, ausserordentlich groß, während doch zu gleicher Zeit jedes von ihnen seinen eigenen, wohlausgesprochenen Personaltypus besitzt.

Merkwürdig scheint es mir, daß ich bei keinem dieser acht Urenkelkinder des *Thomas Selby* die Züge ihres Urgroßvaters wiederzuerkennen vermag, was wiederum auf den überaus überwiegenden Einfluß der Urgroßmutter *Eleanor Tuite*, hinzudeuten scheint.

Wohl will es mir vorkommen, daß sich bei *Sophie Eleonore Selby* (verh. *Bülow*) der Einfluß ihrer Mutter *Birgitte Borre* beobachten läßt.

Zwischen dieser letzteren Frau und ihrem Gemahl, *Charles Joseph Selby*, scheint auch eine gewisse Gesichtsähnlichkeit zu bestehen. Ob dieselbe auf Blutverwandtschaft zurückzuführen sei, vermag ich nicht zu beurteilen.

Anläßlich der letzten Bemerkung des Herrn Professor van Bemmelen möchte ich hinzufügen, daß eine Verwandtschaft zwischen dem Baron C. J. Selby und seiner ersten Frau, der Tochter des Elatsrats Peter Borre aus seiner Ehe mit Sophie Aagaard, so unwahrscheinlich ist, daß sie gar nicht in Frage kommen kann.

Baron C. J. Selby stammt väterlicherseits aus einem alten katholischen Geschlecht des Landadels vom nördlichen England und mütterlicherseits aus einer irischen, zum Teil in Westindien lebenden Familie, während der Vater seiner Ehefrau aus jüt-

ländischen Handelsgeschlechtern, im jütländischen Bauernstand wurzelnd, stammt, und der Ursprung ihrer Mutter teils in Kopenhagen und im Bürgertum dieser Stadt, und teils auf einem mittleren Landgut auf Seeland zu suchen ist.

H. B. S. H.



THOMAS SELBY
til Biddlestone
1711–1787

Langeso.



THOMAS SELBY
1711 - 1787

Miniatur.

Steensgaard.



ELEANOR SELBY
f. TUTE
1732—1809

Miniatur.

Steensgaard.



ELEANOR SELBY
f. TUTE
1732—1809

*Malet af
Angelica Kauffmann 1774.*

Langeso.



»MORNING AMUSEMENT«

*Maler af
Angelica Kauffmann.*

*Hos Mr. Charles B. Rogers,
Minneapolis.*



CHARLES JOSEPH BARON SELBY
1755--1823

*Hos Frau v. Bülow,
Dermin, Ratzeburg.*



CHARLES JOSEPH BARON SELBY
1755—1823

Malet ca. 1807.

*Hos Lehnsgrevinde
Bille Brahe Selby.*



CHARLES JOSEPH BARON SELBY
1755—1823

Malet ca. 1807.

Langeso.

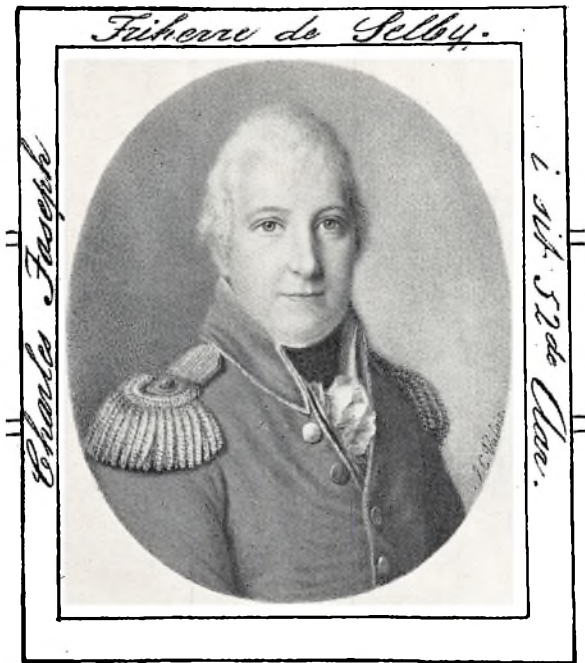

CHARLES JOSEPH BARON SELBY
1755—1823

Miniatur.
Kopieret ca. 1841
af J. C. Valois.

Steensgaard.



CHARLES JOSEPH BARON SELBY
1755–1823

Kobberstik.

*Kobberpladen findes
paa Steensgaard.*



CHARLES JOSEPH BARON SELBY
1755 – 1823

Blyantstegning.

Langesø.



CHARLES JOSEPH BARON SELBY
1755 1823

*Miniatur. Pousseret i Vax.
formentlig af C. Lode.*

Frederiksborg.



CHARLES JOSEPH BARON SELBY
1755--1823

*Miniatur.
talet af F. C. Camradt.*

Frederiksborg.



CHARLES JOSEPH BARON SELBY
1755–1823

Miniatur.

Ronningesøgaard.



BIRGITTE KIRSTINE BARONESSE SELBY

f. BORRE

1757 --1809

Miniatur.

Rønningesøgaard.



CHARLES JOSEPH BARON SELBY
1755–1823

Miniatur.

Steensgaard.



BIRGITTE KIRSTINE BARONESSE SELBY
f. BORRE
1757- 1809

Miniatur.

Hos Frk. Siegfriede Bille.



CHARLES JOSEPH BARON SELBY
1755 - 1823

Miniatur.

*Hos Frau v. Bülow,
Dermin, Ratzeburg.*



BIRGITTE KIRSTINE BARONESSE SELBY

f. BORRE

1757–1809

Miniatur.

*Hos Frau v. Bülow,
Dermin, Ratzeburg.*



ANNA ERNESTINE BARONESSE SELBY
f. BARONESSE BROCKDORFF
1767—1818

Miniatur.



Antagelig
ANNA ERNESTINE BARONESSE SELBY
f. BARONESSE BROCKDORFF
1767–1818

Miniatur.

*Hos Frau v. Bülow,
Dermin, Ratzeburg.*



CHARLES JOSEPH BARON SELBY
1755—1823

MED DATTEREN, SOPHIE ELEANOR BARONESSE SELBY
1785—1842

I Baggrunden Bekkeskov.

Graano.



CHARLES BORRE BARON SELBY
1778–1849

*Miniatur.
Malet ca. 1806 af
Hornemann.*

*Hos Sekretær
P. Quaade.*



LOUISE BARONESSE SELBY
f. FALBE
1786—1843

*Miniatur.
Kopieret af G. J. Quaade
efter Original fra ca. 1805
af Hornemann.*

Holstenshuus.



CHARLES BORRE BARON SELBY
1778 – 1849

*Pastel.
Malet 1802 af Darbès.*

*Hos Lehnsgrevinde
Bille Brahe Selby.*



LOUISE BARONESSE SELBY

f. FALBE

1786 1843

*Pastel.
Malet 1806 af Darbès.*

*Hos Lehnsgravinde
Bille Brahe Selby.*



LOUISE BARONESSE SELBY
f. FALBE
1786—1843

*Malet 1839 af
G. Raedel.*

*Hos Lehnsgrevinde
Bille Brahe Selby.*



CHARLES BORRE BARON SELBY
1778—1849

*Malet 1839 af
G. Raedel.*

*Hos Lehnsgrevinde
Bille Brahe Selby.*



LOUISE BARONESSE SELBY
f. FALBE
1786—1843

*Maleri 1839 af
G. Raedel.*



CHARLES BORRE BARON SELBY
1778–1849

*Malet 1839 af
G. Raedel.*

*Hos Baronesse
G. Schaffditzky de Muckadell.*



LOUISE BARONESSE SELBY
f. FALBE
1786 1843

*Malet 1842 af
v. d. Hulst.*

Bryssel.



CHARLES BORRE BARON SELBY
1778—1849

*Malet 1842 af
v. d. Hulst.*

Bryssel.



CHRISTIANE GEORGINE LOUISE FALBE

1786 1843

G. M. CHARLES BORRE BARON SELBY

*Lille Tegning, tegnet af
Johanne Falbe.*

*Hos Baron
Vilhelm Bille Brah*



LOUISE BARONESSE SELBY
f. FALBE
1786—1843

Lille Billede.

*Hos Sekretær
P. Quaade.*



LOUISE BARONESSE SELBY
f. FALBE
1786 - 1843

Miniatur.

Steensgaard.



LOUISE BARONESSE SELBY
f. FALBE
1786—1843

Lithografi.



LOUISE BARONESSE SELBY
f. FALBE
1786–1843

Dodsmaske.

Langesø.



LOUISE BARONESSE SELBY
f. FALBE
1786—1843

Dodsmaske.

Langeso.



NICOLAS TUTE BARON SELBY
1782—1815

Miniatur

Ronningesogaard.



NICOLAS TUIITE BARON SELBY
1782—1815

Miniatur.

Steensgaard.



NICOLAS TUTTE BARON SELBY
1782—1815

*Hos Frau v. Bülow,
Dermin, Ratzeburg.*



WILHELMINA BARONESSE SELBY
f. KNEISCHEL
1793—1817

*Hos Frau v. Bülow.
Dermin, Ratzeburg.*



NICOLAS TUIITE BARON SELBY
1782—1815

Miniatur.

*Hos Frau v. Bülow,
Dermin, Ratzeburg.*



WILHELMINA BARONESSE SELBY
f. KNEISCHEL
1793—1817

Miniatur.

*Hos Frau v. Bülow,
Dermin, Ratzeburg.*



WILHELMINA KNEISCHEL

1793–1817

G. M. NICOLAS TUTTE BARON SELBY

*Hos Frau v. Bülow,
Dermin, Ratzburg.*



ERNESTINE BARONESSE SELBY
1813—1899

*Hos Frau v. Bülow,
Dermin, Ratzeburg.*



SOPHIE ELEANOR BARONESSE SELBY
1785—1842

G. m. General F. C. v. Bülow

Miniatur.

Malet af Cornelius Hoyer.



GENERAL.
FRANTZ CHRISTOPHER VON BÜLOW
1769--1844

Miniatur.

Gauno.



GENERALINDE
SOPHIE ELEANOR VON BÜLOW
f. BARONESSE SELBY
1785 - 1842

Miniatur.

Gauno.



GENERAL.
FRANTZ CHRISTOPHER VON BÜLOW
1769 -1844

Miniatur.

Rønningesøgaard.



GENERALINDE
SOPHIE ELEANOR VON BÜLOW
f. BARONESSE SELBY
1785--1842

Miniatur.

Rønningesogaard.



GENERALINDE
SOPHIE ELEANOR VON BÜLOW
f. BARONESSE SELBY
1785 -1842

Malet 1814 af Viertel.

Gauno.



GENERAL
FRANTZ CHRISTOPHER VON BÜLOW
1769–1844

Gaunø.



GENERAL
FRANTZ CHRISTOPHER VON BÜLOW
1769—1844

Lithografi.



GENERALINDE
SOPHIE ELEANOR VON BÜLOW
f. BARONESSE SELBY
1785 – 1842

*Hos Frau v. Bülow,
Dermin, Ratzeburg.*



ELEONORA (ELLA) BARONESSE SELBY
1807 – 1867

G. M. FREDERIK (FITZ) BARON WEDELL WEDELLSBORG

*Malet 1839
af G. Raedel.*

*Hos Fru
M. A. v. Lowzow.*



FREDERIK (FRITZ) BARON WEDELL WEDELLSBORG
1819 – 1869

Miniatur.

*Hos Lehnsgravinde
Bille Brahe Selby.*



**ELEONORA (ELLA) BARONESSE WEDELL WEDELLSBORG
f. BARONESSE SELBY
1807—1867**

*Malet 1846
af Holbech.*

*Hos Lehnsgrevinde
Bille Brahe Selby.*

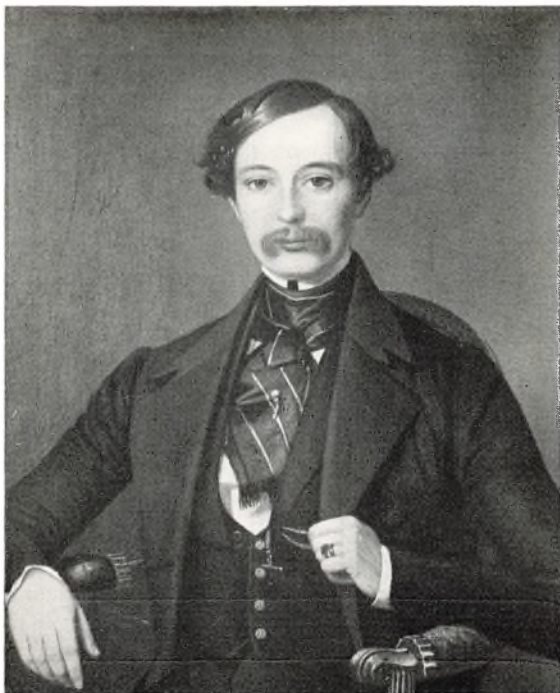

FREDERIK (FRITZ) BARON WEDELL WEDELLSBORG
1819—1869

*Malet 1846
af Holbech.*

*Hos Lehnsgrevinde
Bille Brahe Selby.*



FREDERIK (FRITZ) BARON WEDELL WEDELLSBORG
1819–1869

Fotografi 1863.



ELEONORA (ELLA) BARONESSE WEDELL WEDELLSBORG
f. BARONESSE SELBY
1807—1867
MED DATTEREN MARIE BARONESSE WEDELL WEDELLSBORG
1848—1876

Fotografi 1861.



FREDERIK (FRITZ) BARON WEDELL WEDELLSBORG
1819 – 1869

Fotografi 1866.



ELEONORA (ELLA) BARONESSE WEDELL WEDELLSBORG
f. BARONESSE SELBY
1807—1867

Fotografi.



IDA BARONESSE VAN BRIEN EN
f. BARONESSE SELBY
1809—1845

*Fotografi
antagelig efter
Maleri.*

Langeso.



IDA BARONESSE VAN BRIENEN
f. BARONESSE SELBY
1809 – 1845

Akvarel.



THIERRY BARON VAN BRIENEN
1814–1863

*Miniatur malet
1836 af Othon.*

Steensgaard.



**IDA BARONESSE VAN BRIENEN
f. BARONESSE SELBY
1809—1845**

Miniatur.

Steensgaard.



IDA BARONESSE VAN BRIENEN
f. BARONESSE SELBY
1809 - 1845

Clingendaal.



1850-1851

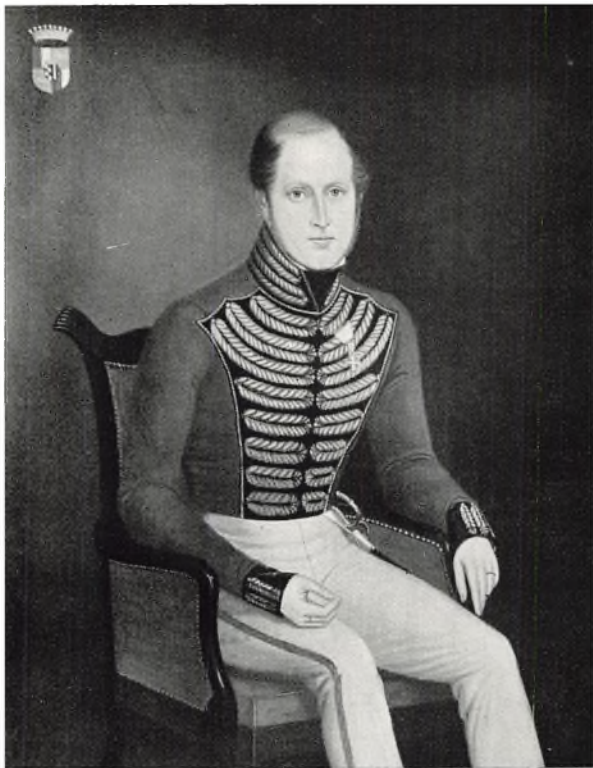

HENRIK GREVE BILLE BRAHE
1798 – 1875

*Malet 1839 af
G. Raedel.*

*Hos Fru
M. A. v. Lowzow*



JEROMIA (ROMA) GREVINDE BILLE BRAHE
f. BARONESSE SELBY
1812—1848

*Malet 1839 af
G. Raedel.*

*Hos Baronesse
G. Schaffalitzky
de Muckadell.*



HENRIK GREVE BILLE BRAHE
1798–1875

*Malet 1864 af
A. Schiott.*

Steensgaard.



JEROMIA (ROMA) GREVINDE BILLE BRAHE
f. BARONESSE SELBY
1812–1848

*Malet 1845 af
Holbech.*

*Hos Baronesse
G. Schaffalitzky
de Muckadell.*



JEROMIA (ROMA) GREVINDE BILLE BRAHE
f. BARONESSE SELBY
1812—1848

Akvarel.

Steensgaard.



CHARLES ERNST BARON SELBY
1813—1843

Miniatur.

Steensgaard.



CHARLES ERNST BARON SELBY
1813–1843

*Akvarel, malet 1823
af Lagurenne.*

Langesø.



CHARLES ERNST BARON SELBY
1813—1843

*Sepia, malet 1831
af Danouroff.*

Langesø.



CHARLES ERNST BARON SELBY
1813—1843

Lille Tegning.

*Hos Sekretær
P. Quaade.*



CHARLES ERNST BARON SELBY
1813 -1843

*Miniatur,
malet 1838 eller 1839
af G. J. Quaaade.*

Hos Hr. Ebbe Berner.

forfættet af den ene
Enevold, d. 11 Nov. 1843

Charlotte Seelby
anno Datis. n. 25 -
† May 25 May 1843
anno Datis n. 30. -
maler af George Ze and
1838 eller 1839

Inskription
bagpaa hosstaaende Billede.



CHARLES ERNST BARON SELBY
1813–1843

*Miniatur, malet
af G. J. Quaade.*

Holstenshaus



CHARLES ERNST BARON SELBY
1813–1843

*Malet 1838 eller 1839
af G. Raedtel.*



ANGELIQUE BARONESSE SELBY
1819-1836

*Malet 1836 af
Jan B. van der Hulst.*

*Hos Lehnsgrevinde
Bille Brahe Selby.*



ANNA ERNESTINE (NANCY) BARONESSE SELBY
1817—1838

*Malet 1838 af
Jan B. van der Hulst.*

*Hos Lehnsgrevinde
Bille Brahe Selby.*



Caroline de Selby
København febr. 18¹/₂ 31

Hos Hr. Ebbe Berner.



Amalia de Selby
Boogfeit 18 $\frac{1}{7}$ 31.

Hos Hr. Ebbe Berner.



BARONESSERNE
CAROLINE OG AMALIA SELBY
f. 1824

*Malet 1839 af
af G. Raedel.*

*Hos Baronesse G.
Schaffalitzky de Muckadell.*



BARONESSERNE
CAROLINE OG AMALIA SELBY
f. 1824

*Gouache.
Malet 1846 af
Albinia Hagemann.*

*Hos Stiftamtmand
Bernier.*



CAROLINE BARONESSE SELBY
1824—1906

*Akvarel, malet af
Albinia Hagemann.*

Holstenshuus.



CAROLINE AMALIA BARONESSE SELBY
1824—1862

*Akvarel, malet af
Albinia Hagemann.*

Holstenshuus.



AMALIA BARONESSE SELBY
1824—1862

*Malet af
Georg E. Hansen.*

Holstenshuus.



CAROLINE BARONESSE SELBY
1824—1906

Malet af

Holstenshuus.



KAMMERHERR
GEORGE JOACHIM QUAADÉ
1813—1889

Fotografi.



KAMMERHERRSKEINDE
AMALIA QUAADE
f. BARONESSE SELBY
1824--1862

Fotografi.



KAMMERHERR
GEORGE JOACHIM QUADE
1813—1889

Fotografi.



KAMMERHERRREINDE
AMALIA QUADE
f. BARONESSE SELBY
1824 – 1862

Fotografi.



KAMMERHERREINDE
AMALIA QUADE
f. BARONESSE SELBY
1824 – 1862

Fotografi 1861.



KAMMERHEIREINDE
AMALIA QUADE
f. BARONESSE SELBY
1824 – 1862

Fotografi 1861.



GEHEJMEKONFERENSRÅD
GEORGE JOACHIM QUADE
1813–1889

Fotografi.



**GEHEJMEKONFERENSRAADINDE
CAROLINE QUADE
f. BARONESSE SELBY
1824—1906**

Fotografi.



GEHEJMEKONFERENSRAADINDE
CAROLINE QUADE
f. BARONESSE SELBY
1824—1906

Fotografi.



GEHEJMEKONFERENSRAADINDE
CAROLINE QUADE
f. BARONESSE SELBY
1824—1906
OG SØSTERDATTEREN
MARIE BARONESSE WEDELL WEDELLSBORG
1848—1876

Fotografi 1871.



GEHEJMEKONFERENSRAAD
GEORGE JOACHIM QUAADÉ
1813—1889

Fotografi.



GEHELMKONFERENSRAADINDE
CAROLINE QUADE
f. BARONESSE SELBY
1824–1906

*Malet 1896 af
Ludovica Thornam.*

Langesø.



KAPTAIN
FRIEDRICH VON BÜLOW
f. 1812 — antagelig død for 1882

Fotografi.



FRU ERNESTINE VON BÜLOW
f. BARONESSE SELBY
1813—1899

Fotografi.



MARIE BARONESSE WEDELL WEDELLSBORG

1818 – 1876

*Malet 1853 af
A. Schiott.*

*Hos Lehnsgrevinde
Bille Brahe Selby.*



LOUISE BARONESSE VAN BRIENEN
1837 – 1880

*Malet 1839 af
G. Raedel.*

*Hos Baronesse
G. Schaffalitzky de Muckadell.*



LOUISE BARONESSE VAN BRIENEN
1837—1880

HENRIETTE BARONESSE VAN BRIENEN
1841—1844

v. d. Hulst del. 1843.
A. C. A. Valois fl. 1843.

Hos Lehnsgrevinde
Bille Brahe Selby.



ARNAUD BARON VAN BRIENEN
1839—1903

*v. d. Hulst del. 1843.
A. C. A. Valois ft. 1843.*

*Hos Lehnsgrevinde
Bille Brahe Selby.*



LOUISE VICOMTESSE DE SPOELBERCH
f. BARONESSE VAN BRIENEN
1837—1880

*Malet 1863 af
A. Robert.*

Bryssel.



ARNAUD BARON VAN BRIENEN
dennes Søn THIERRY BAIION VAN BRIENEN med sin anden Hustru ADRIENNE, f. BARONESSE
VAN ZUYLEN, Datteren LOUISE og Sønerne ARNAUD og WILLEM af første Ægteskab, sam
Sønnen FREDERIK af andet Ægteskab.

Malet 1851 af David Ries.

Bryssel



PREBEN GREVE BILLE BRAHE SELBY
1842—1918

*Malet 1848 af
J. B. van der Hulst.*

Steensgaard.



LOUISE QUADE
f. 1853

*Akvarel, malet 1862
af C. Paulsen.*

*Hos Sekretær
P. Quaade.*



CHRISTIAN QUAADÉ
1852–1913

*Akvarell, malet 1862
af C. Paulsen.*

*Hos Sekretær
P. Quaae.*



LOUISE QUADE
f. 1856

Fotografi 1869.



ELISABETH QUADE
1862–1926

Fotografi 1869.

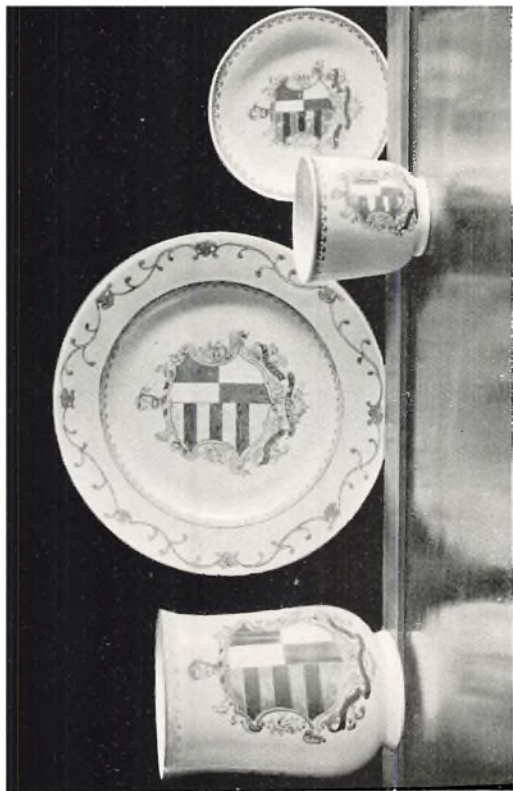

Kinesisk Porcelæn fra ca. 1750 med Thomas Selbys og Eleanor Tuites Vaabener.
Stammende fra Biddlestone.

Porcelain of the 1750s, p. 100.

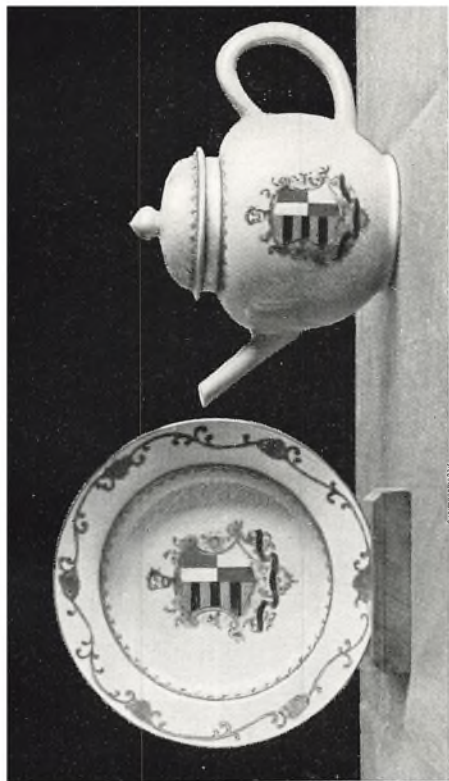

Lille Fad og Thepotte med Vanbenerne Selby og Tuite.

Hos Stiftamtmand Berner

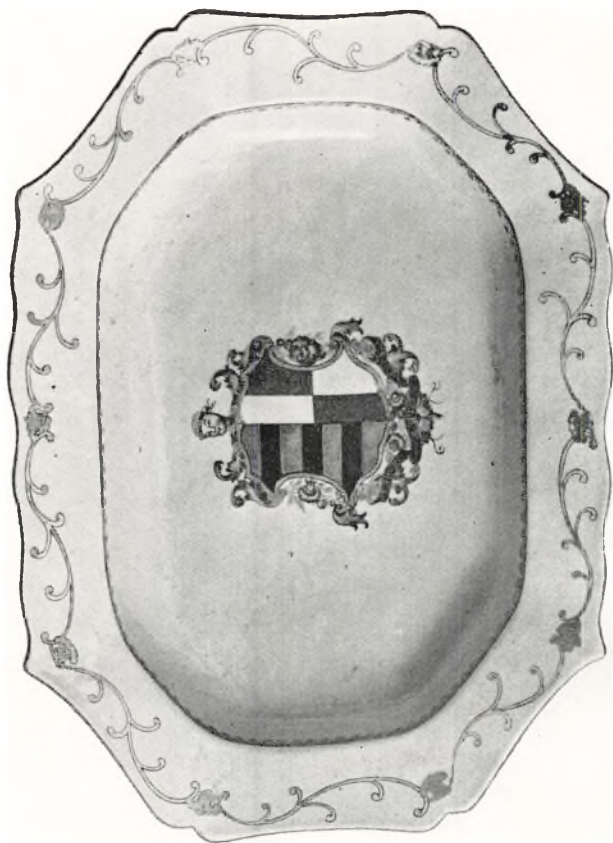



Lille Tallerken.

Lanzoso.



Sølvske

S. betyder sandsynligvis Eleonor Selby (f. Tuite, f. 1732 † 1809).
»Ellen« betyder Ellen Fonss (f. 1876).

*Hos Lehnsgrevinde
Bille Brahe Selby.*



BÆKKESKOV 1802
Opført 1796—98 af Baron C. J. Selby.

*Akvarel
af Elias Meyer.*

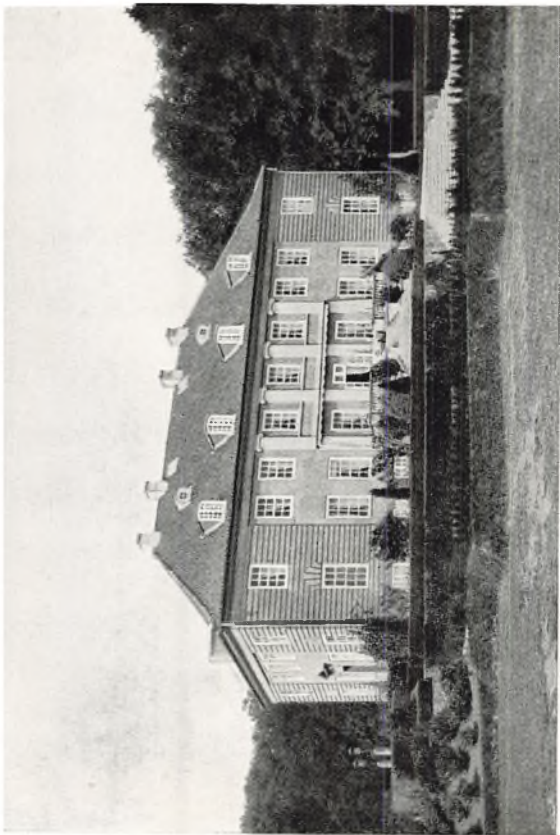

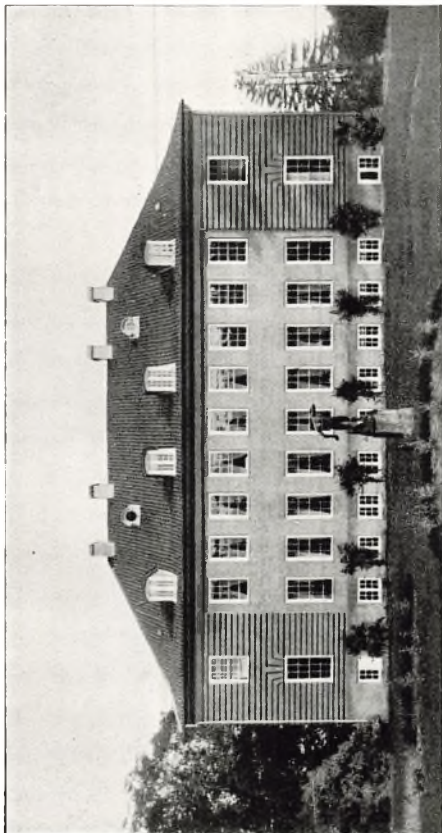

BÆKKESKOV
Opført 1796—98 af Baron C. J. Selby.



Det gamle Ourupgaard.

Maleri paa Krogerup.

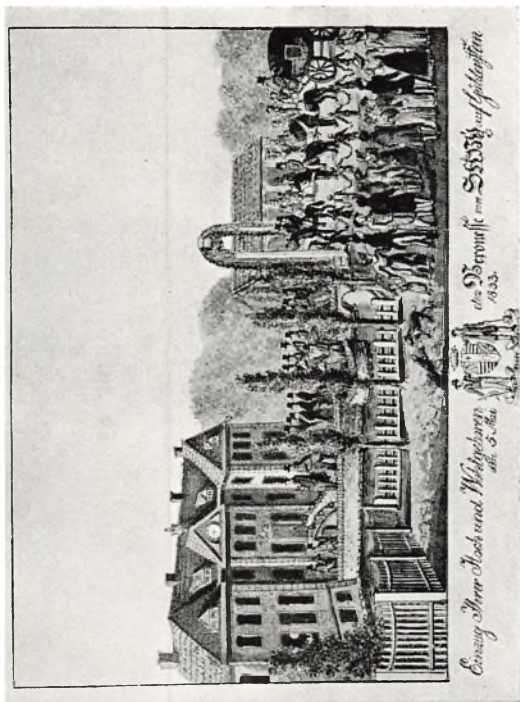

**Baronesse Ernestine Selby's Indtog paa Gldenstein
den 5te Mai 1833.**

*Hos Arvesforherlugen af Oldenborg,
Haus Lensahn, Øst-Holsten.*

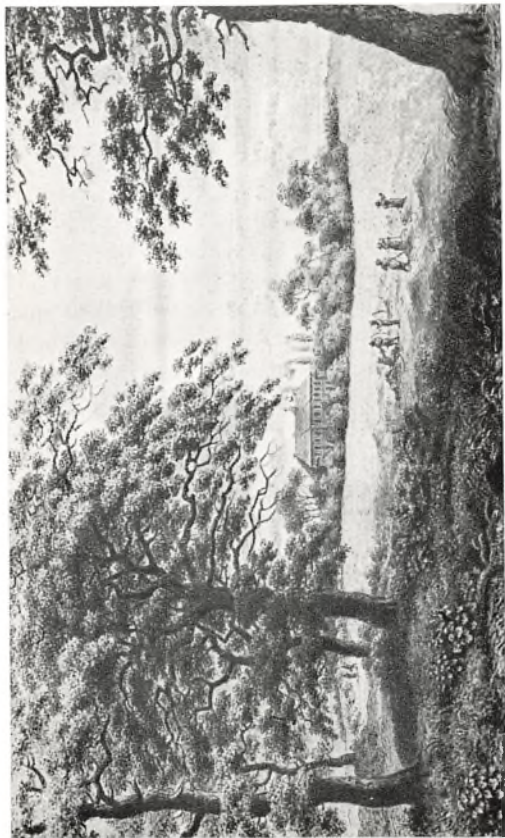

GÜLDENSTEIN

*Hos Frau v. Bülow,
Dermin, Ratzeburg.*

*Blyantstegning
ca. 1839.*



GÜLDENSTEIN
fra Gaarden.

Blyantstegning

Hos Frau v. Bülow



GÜLDENSTEIN
fra Haven.

Blyantstegning
ca. 1839.

*Hos Frau v. Bülow,
Dermin, Ratzeburg.*

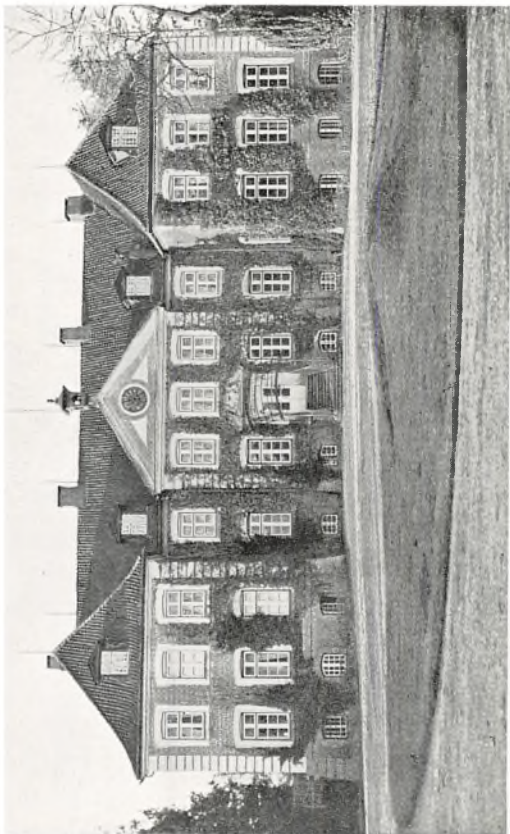

GOLDENSTEIN



GULDENSTEIN
fra Haven 1934.

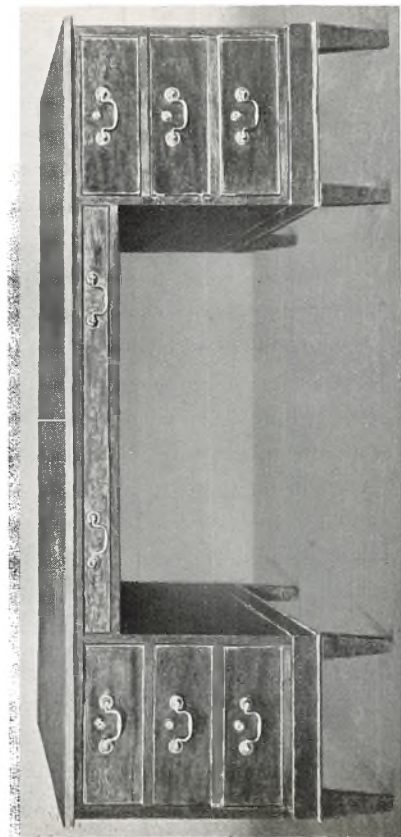

C. J. Selby's Skrivebord.

Hos Sekretær P. Quaade.

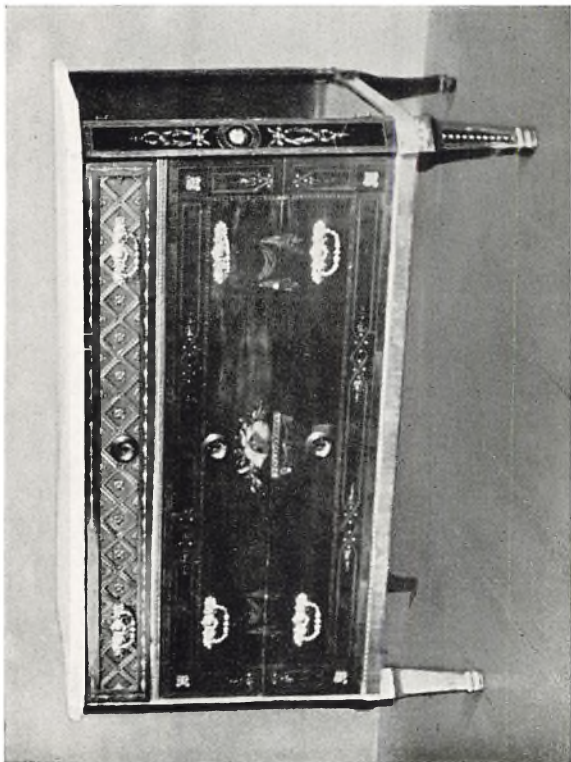



Sekretær fra Gldenstein.

*Hos Frau v. Blow,
Dermin, Ratzeburg.*

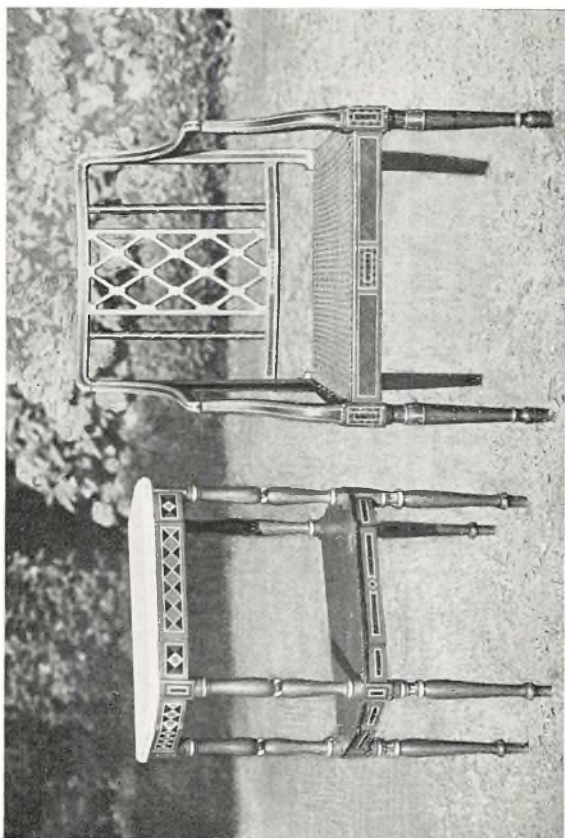

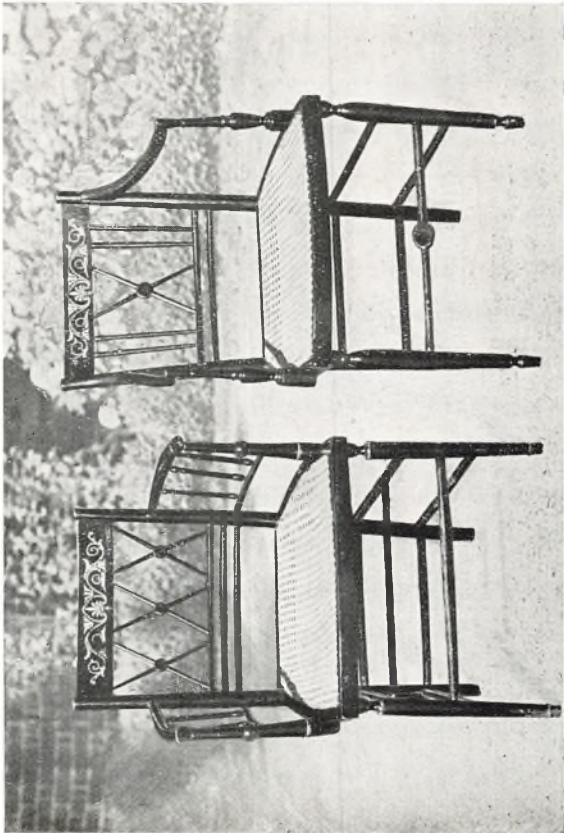

Stole fra Gldenstein.



Baron Charles Joseph Selby's Rejseapotek.

Hos Hr. Ebbe Berner.



Baron Charles Joseph Selby's Rejseapotek.

Hos Hr. Ebbe Berner.



**Baron Charles Joseph Selby's
Diamant Brystnaal.**

*Hos Lehnsgrevinde
Bille Brahe Selby.*



Baronesse Birgitte Kirstine Selby's Vifte.

Hos Fru E. Riddell Blount,
f. Bille, Mapledurham.



Baronesse Birgitte Kirstine Selby's Gravsted



paa Assistens Kirkegaard i København.



**Baron Charles Joseph Selby's Gravsted
i Mühlenholz ved Gùldenstein.**

**Tilhøjre Baronesse Anna Ernestine Selby's
Gravsted.
1934**



**Mühlenholz ved Guldstein i Øst Holsten
med Nancy Templet og Baron Charles Joseph Selby's Grav.
1934.**



Guldur, solgt af Breguet i Paris 1814.

Clingendaal.

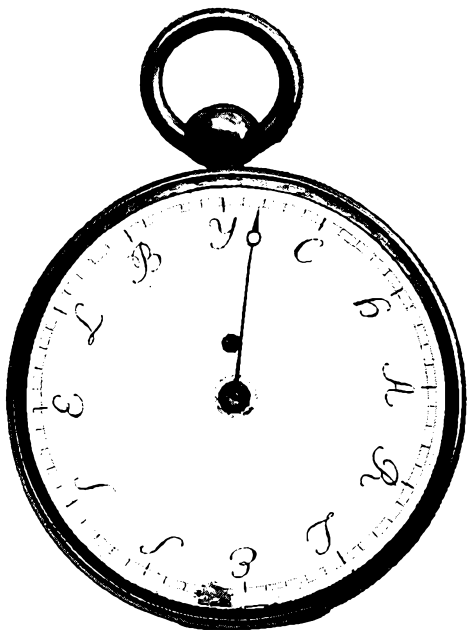

Guldur, solgt af Breguet i Paris 1814.

Clingendaal.



Guldur Nr. 547 fra Urban Jürgensen.

*Hos Sekretær
P. Quaae.*



Guldur Nr 547 fra Urban Jürgensen.

*Hos Sekretær
P. Quaade.*



**Guldur Nr. 820
fra Urban Jürgensens Søner.**

*Købt 1840 af
Baron C. B. Selby.*

Steensgaard.



**Guldur Nr. 820
fra Urban Jürgensens Søner.**

*Købt 1840 af
Baron C. B. Selby.*

Steensgaard.



Guldur Nr. 820
fra Urban Jürgensens Sønner.

Stensgaard.

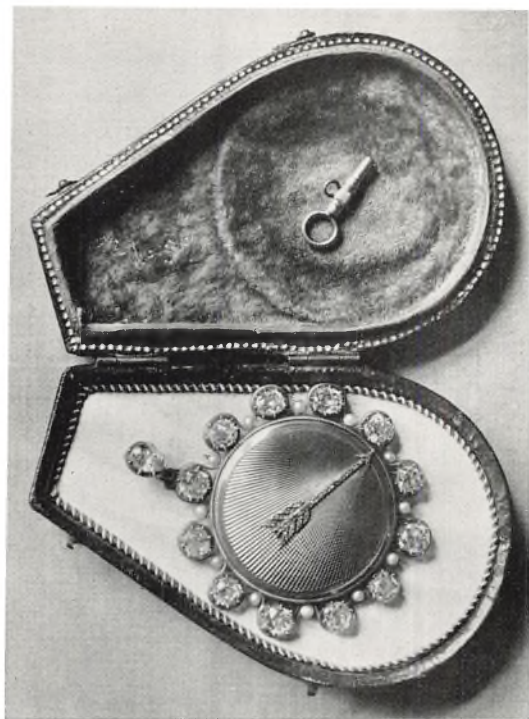

Ur, skænket af Kong Jerôme til Baronesse Louise Selby.

Hos Lehnsgrevinde Bille Brahe Selby.



**Ur, skænket af Kong Jerôme
til Baronesse Louise Selby.**

*Hos Lehnsgrevinde
Bille Brahe Selby.*



**Ur, skænket af Prins Christian Frederik
og Prinsesse Caroline Amalie**



til **Baronesse Louise Selby.**

Holstenshuus.



**Ørenring,
som har tilhørt Baronesse Louise Selby,
f. Falbe.**

*Hos Stiftamtmandinde
Bernier.*



**Naal,
som har tilhørt Baronesse Louise Selby,
f. Falbe.**

*Hos Lehnsgravinde
Bille Brahe Selby.*

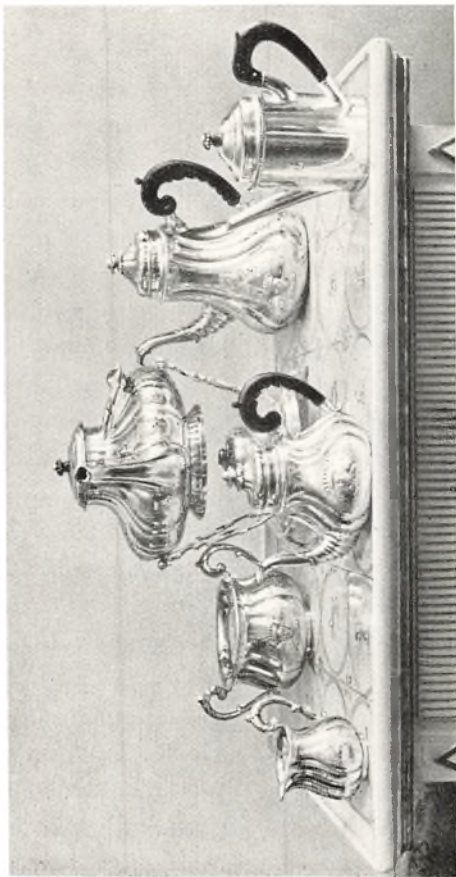

Sølvtoj fra det Selbyske Hjem.

Steensgaard.

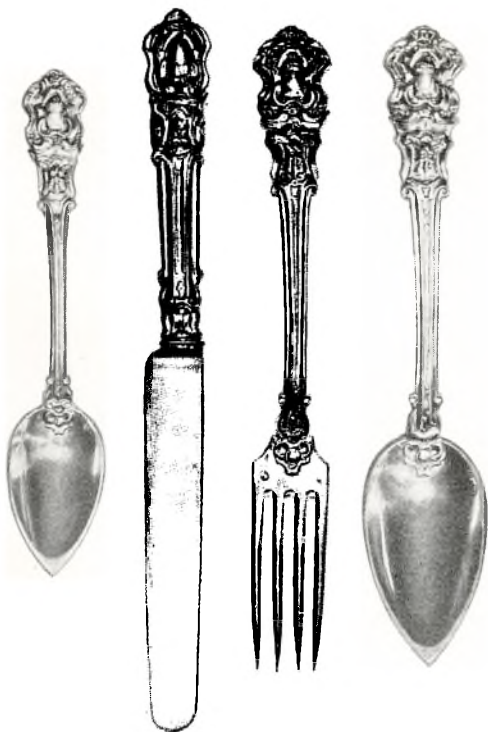

**Sølvforyldt Dessert Bestik,
mærket W. S. (Wedell-Selby.)
Stammer maaske fra Baron C. B. Selby's Hjem.**

*Hos Lehnsgrevinde
Bille Brahe Selby.*



Tegnebog
af rodt Læder med Guld Broderi.

Stensgaard.

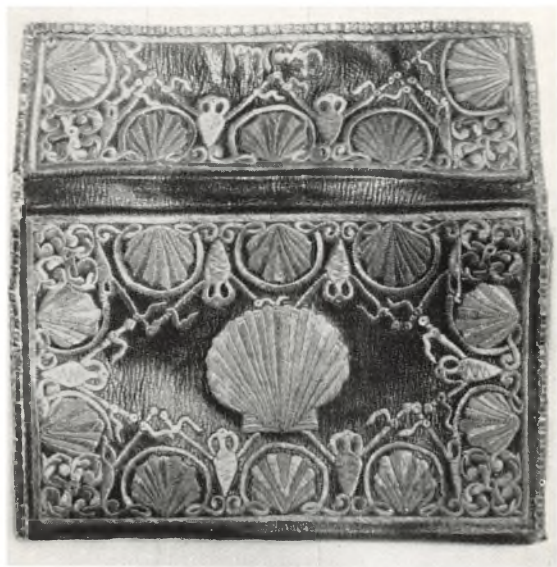

**Tegnebog
af rødt Læder med Guld Broderi.**

Stensgaard.



Broderet Mappe,



har tilhørt Baron Charles Ernst Selby.

Langesø.



Beslag og Hank paa en Kasse.

Steensgaard.



Kultegning af to Kosakker.

Tegnet af Grev Orloff.

Hos Hr. Ebbe Berner.

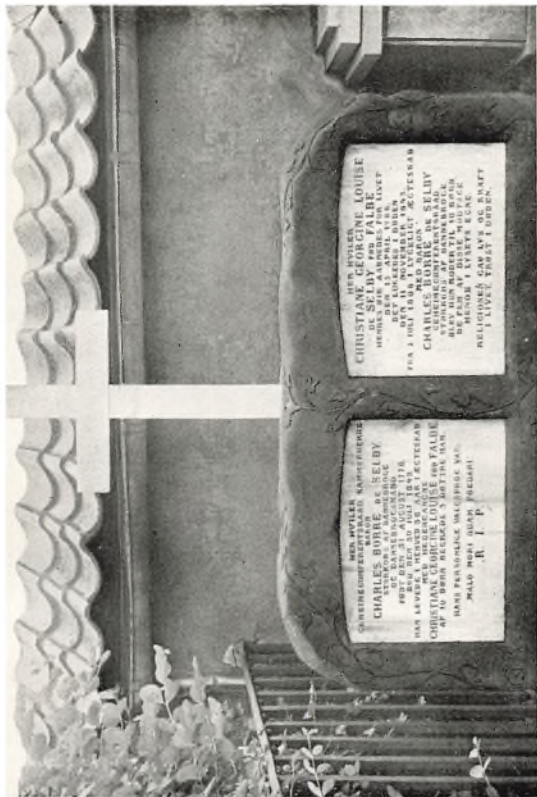

Baron Charles Borre Selby's og Baronesse Louise Selby, f. Falbe's Gravsted paa Assistens Kirkegaard i København.

**FREDERIKSBERG
KOMMUNEBIBLIOTEKER**