



Danskernes Historie Online

Danske Slægtsforskeres Bibliotek

Dette værk er downloadet fra Danskernes Historie Online

Danskernes Historie Online er Danmarks største digitaliseringsprojekt af litteratur inden for emner som personalhistorie, lokalhistorie og slægtsforskning. Biblioteket hører under den almennyttige forening Danske Slægtsforskere. Vi bevarer vores fælles kulturarv, digitaliserer den og stiller den til rådighed for alle interesserede.

Støt Danskernes Historie Online - Bliv sponsor

Som sponsor i biblioteket opnår du en række fordele. Læs mere om fordele og sponsorat her: <https://slaegtsbibliotek.dk/sponsorat>

Ophavsret

Biblioteket indeholder værker både med og uden ophavsret. For værker, som er omfattet af ophavsret, må PDF-filen kun benyttes til personligt brug.

Links

Slægtsforskeres Bibliotek: <https://slaegtsbibliotek.dk>

Danske Slægtsforskere: <https://slaegt.dk>

REGISTRATUR
OVER
KIRKEBØGER

BIND

5

SOGNE-NUMRENE

177-246

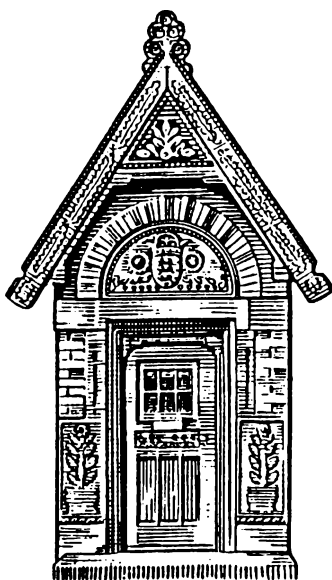

HELSINGØR STIFT
2. DEL
FREDERIKSBORG AMT

KORREKTUR-UDSKRIFT

LANDSARKIVET FOR SJÆLLAND, LOLLAND-FALSTER OG BORNHOLM
KØBENHAVN
1994

**Landsarkivets logo på titelbladet er udført efter tegning
af den oprindelige hovedindgang til arkivet**

Landsarkivets sogne-numre

Sogdenes rækkefølge i kirkebogs-registraturen styres af sogne-numrene: et hæfte med en **ALFABETISK NØGLE TIL SOGNE- NUMRE** fås på læsesalen og kan anvendes, når man kender sognets navn.

Uddrag heraf findes bagi hvert enkelt bind af kirkebogs-registraturen, uden for København endda udvidet med navnene på landsbyer og større gårde.

Bagi hvert bind findes også et oversigt-kort over sogdenes beliggenhed i forhold til hinanden, med sogne-numrene angivet.

For **KØBENHAVNS GADER** er det værd at vide, at en bestemt gades sogne-tilhør i et bestemt år kan slås op i KRAK's vejviser.

Desuden kan der henvises til oversigts-kort over Københavns sogne-inddeling i et hæfte: "KØBENHAVN: Sogne", der fås på læsesalen.

Hvis man uden for København alene kender et **STEDNAVN**, må man først benytte enten landsby-registrene bagi de enkelte bind af kirkebogs-registraturen eller postadressebøger på læsesalen.

Kirkebøgernes arkiv-numre

Inden for hvert sogn styres de enkelte binds rækkefølge af deres **arkiv-numre**:

Type-nummer + SOGNE-NUMMER + Bind-nummer

Nærværende kirkebogs-registratur medtager alle tre **typer** af kirkebøger, mens den tidligere registratur kun omfattede type 1 og type 3:

Type 1 = eneste-bøger = før 1814 = ført af præsten
Type 2 = hoved-bøger = fra 1814 = ført af præsten
Type 3 = kontra-bøger = fra 1814 = ført af degnet

Arkiv-nummeret findes trykt med fed skrift i registratures venstre margen.

Kirkebøger i kopi / original

Hvis det pågældende bind er kopieret, er dette angivet med **kopi-signatur(er)** trykt lige under arkiv-nummeret. *Kopierede bind fås ikke udleveret i original, men skal benyttes ved selvbetjening i kopisamlingerne.*

x = xerokopi (i Nyrops magasin)
o = rullefilm (på filmlæsesalen)
≡ = filmkort (på filmlæsesalen)

Hvis bindet er filmet i form af filmkort (microfiche), findes antallet af filmkort trykt med kursiv til højre for kopi-signaturen.

Ikke-kopierede kirkebøger bestilles frem på hovedlæsesalen i **original**. De gule bestillingssedler benyttes.

Af hensyn til **privatlivets fred** gælder dog den regel, at en kirkebog ikke må udleveres på læsesalen, hvis den er skrevet ud for mindre end **50 år** siden (for bind, der alene omfatter døde, gælder blot en grænse på **10 år**).

Opslag i tilgængelige dele (F,K,V over 50 år hhv D over 10 år) af som helhed utilgængelige bind kan evt søges aftalt med vejledningsvagten.

Kirkebogs-registraturens kolonner og forkortelser

F = Fødte
K = Konf = Konfirmerede (indført 1736; i kirkebog senest fra 1814)
V = Viede
D = Døde
T = Tilgangslistor (1814-1850 i købstæder, 1814-1875 i landsogne)
A = Afgangslistor (1814-1850 i købstæder, 1814-1875 i landsogne)
J = Jfr = Jævnførelsesregister (eller alm. register eller mandtal)

Kirkebogs-registraturens bind-delning

Kirkebogs-registraturen følger sogne-numrene og dermed også **amts-inddelingen** fra før 1970.

"Roskilde amt" går ikke så langt sydpå som i dag, men til gengæld lidt længere østpå.

Grænsen mellem "Sorø amt" og "Præstø amt" går ganske tæt på Næstved, ikke langt vest for byen som den nuværende amtsgrænse.

Sognene 114-128 har fået deres høje numre, fordi de 1961-1971 hørte under Helsingør stift, selvom de lå og ligger i Københavns kommune og fra 1971 også i Københavns stift. De findes for nemheds skyld både i bind 2 og i bind 4.

KØBENHAVNS STIFT

Bind 1 = Sogn 1 - 47 = København (Øst) og Amager
Bind 2 = Sogn 48 - 89 = København (Vest) og nedlagte sogne
Bind 3 = Sogn 90 - 113 = Bornholms amt

HELSINGØR STIFT

Bind 4 = Sogn 114 - 176 = Københavns amt
Bind 5 = Sogn 177 - 246 = Frederiksborg amt

ROSKILDE STIFT

Bind 6 = Sogn 247 - 298 = Roskilde amt
Bind 7 = Sogn 299 - 380 = Holbæk amt
Bind 8 = Sogn 381 - 468 = Sorø amt
Bind 9 = Sogn 469 - 556 = Præstø amt

LOLLAND-FALSTERS STIFT

Bind 10 = Sogn 557 - 626 = Maribo amt: Lolland
Bind 11 = Sogn 627 - 658 = Maribo amt: Falster

DIVERSE MENIGHEDER

Bind 12 = Sogn 660 - 803 = Anerkendte trossamfund,
Sømandskirker, Tropekolonier,
Feltpræster og Skibspræster

En summarisk oversigt over kirkebøger indtil 1891 fås i form af "Filmfortegnelse nr 4: Kirkebøger indtil 1891", 2. udgave 1994.

SOGN nr 177
EGEBÆKSVANG SOGN

OPRETTELSE 1928

Sognet oprettedes 1. jan. 1928 i henhold til bkg. af 7. dec. 1927 fra Kirkeministeriet af den del af Tikøb sogn, der lå øst for Kongevejen.

3 KONTRA-MINISTERIALBØGER:

Arkiv-nr	Fødte	Konf	Viede	Døde	T+A	Jfr	Anmærkning
3-177-1 o	1919- 1926	1919- 1926	1919- 1926	1919- 1926	-	-	
3-177-2	-	-	-	1927- 1945	-	-	

SOGN nr 177A
HELSINGØR MØRDRUP SOGN

OPRETTELSE 1977

Mørdrup sogn er oprettet ved kgl. res. af 30. juni 1977 med virkning fra 1. juli 1977 ved udskillelse fra Egebæksvang sogn.

Sognet skulle omfatte den del af Egebæksvang sogn, der lå inden for en sluttet linje fra grænsen mod Humlebæk langs øst- og sydsiden af jernbanen København-Helsingør, gennem ejerlavene Tibberup by, Mørdrup by, Espergærde by, Egebæksvang og Borupgård, til det vestlige skelhjørne af mtr 1c Borupgård, videre syd om dette mtr.nr, over jernbanen langs skellet mellem Borupgård og Snekkersten til det sydvestlige skelhjørne af mtr 72 Snekkersten by, derfra i vestlig retning og senere - langs vestskellet for mtr 1a, 2, 3a, 3b Flydenrupgård - i nordlig retning mod Sthens sogn ud til Kongevejen (grænsen mod Tikøb sogn), derefter langs denne i sydvestlig retning til grænsen mod Humlebæk sogn og endelig langs hermed i østlig retning til udgangspunktet på jernbanens østside.

3 KONTRA-MINISTERIALBØGER:

Arkiv-nr	Fødte	Konf	Viede	Døde	T+A	Jfr	Anmærkning
----->	-	-	-	-	-	-	Fra dette sogn er endnu IKKE AFLEVERET kirkebøger

SOGN nr 178
HELLEBÆK SOGN

OPRETTELSE 1887

Om de kirkelige forhold i Hellebæk før 1887 se Hornbæk sogn <sogn nr 180>.

I henhold til kgl. res. af 29. okt. 1887 udskiltes Hornbæk og Hellebæk af Tikøb sogn og oprettedes som selvstændig menighed.

PASTORAT

1887-1922 = Hornbæk-Hellebæk pastorat

1922-19?? = Hellebæk pastorat

19??-1961 = Hornbæk/Hellebæk pastorat (??? sogn ?)

Fra 1961 = Hellebæk pastorat (??? sogn?)

I henhold til bkg. af 2. maj 1922 fra Kirkeministeriet adskiltes Hellebæk og Hornbæk sogne, og Hellebæk sogn var herefter selvstændigt.

Grænsen mellem de to sogne skulle for fremtiden følge grænsen mellem ejerlavene Hornbæk plantage, Saunte by, Borsholm by på den ene side og Ellekilde by og Horserød by på den anden side.

Senere blev de to sogne påny lagt sammen til ét pastorat, men ved kgl. res. af 30. juni 1961 genoprettedes Hellebæk som et selvstændigt sogn (pastorat??).

ÆNDRINGER 1948

I henhold til kgl. res. af 27. okt. 1948 foretoges en grænseregulering mellem Hellebæk og Hornbæk sogne, se nærmere: Love og Ekspeditioner vedr. Kirke- og Skolevæsen. A. Kirkelige afd. 1947-48, s. 592.

1 ENESTE-MINISTERIALBØGER:

Arkiv-nr	Fødte	Konf	Viede	Døde	T+A	Jfr	Anmærkning
----->	1682- 1743	-	-	-	-	-	Se arkiv-nr 1-180-1 = Hornbæk!
----->	1683- 1715	-	-	-	-	-	Se arkiv-nr 1-182-1 = Tikøb!
----->	1715- 1729	-	-	-	-	-	Se arkiv-nr 1-182-2 = Tikøb!

1 ENESTE-MINISTERIALBØGER:

Arkiv-nr	Fødte	Konf	Viede	Døde	T+A	Jfr	Anmærkning
----->	1715- 1764	1738- 1764	1738- 1764	1738- 1764	-	-	Se arkiv-nr 1-182-3 = Tikøb!
----->	1765- 1780	1765- 1780	1765- 1780	1765- 1780	-	-	Se arkiv-nr 1-182-4 = Tikøb!
----->	1781- 1800	1781- 1800	1781- 1800	1781- 1800	-	-	Se arkiv-nr 1-182-5 = Tikøb!
----->	-	-	-	1788- 1813	-	-	Se arkiv-nr 1-182-6 = Tikøb!
----->	1801- 1812	1801- 1812	1801- 1812	1801- 1812	-	-	Se arkiv-nr 1-182-7 = Tikøb!

2 HOVED-MINISTERIALBØGER:

Arkiv-nr	Fødte	Konf	Viede	Døde	T+A	Jfr	Anmærkning
2-178-1 ≡ 7	1812- 1825	1813- 1825	1813- 1825	1812- 1825	1816- 1825	1812- 1825	
2-178-2 ≡ 8	1824- 1841	1825- 1841	1825- 1841	1825- 1841	1825- 1841	1825- 1841	
2-178-3 ≡ 7	1841- 1849	1841- 1848	1841- 1849	1841- 1849	1841- 1849	1841- 1848	
2-178-4 ≡ 13	1849- 1873	1849- 1873	1849- 1873	1849- 1873	1849- 1875	1849- 1857	
2-178-5 6	1872- 1891	1873- 1891	1873- 1891	1873- 1891	-	-	F Dreng 1872jul-1891 F Piger 1873sep-1891 K Dreng 1874apr-1891 K Piger 1873okt-1891 V 1873okt-1891 D Mænd 1873jul-1891 D Kvinder 1873okt-1891

3 KONTRA-MINISTERIALBØGER:

Arkiv-nr	Fødte	Konf	Viede	Døde	T+A	Jfr	Anmærkning
3-178-1	1812- 1825	1813- 1825	1813- 1825	1812- 1825	1816- 1825	1812- 1825	
3-178-2 x	1825- 1841	1825- 1841	1825- 1841	1825- 1841	1824- 1841	1825- 1841	
3-178-3	1840- 1852	1841- 1851	1841- 1851	1841- 1852	1841- 1852	1840- 1852	
3-178-4 o	1852- 1872	1852- 1871	1852- 1872	1852- 1872	1852- 1872	1852- 1872	
3-178-5 o	1872- 1888	1872- 1887	1872- 1887	1872- 1888	1872- 1873	1872- 1886	
3-178-6 o	1888- 1891	1888- 1891	1888- 1891	1888- 1891	-	-	
3-178-7 o	1892- 1907	1892- 1907	1892- 1907	1892- 1907	-	-	
3-178-8 o	1908- 1923	1908- 1923	1908- 1923	1908- 1923	-	-	
3-178-9	1923- 1933	1923- 1933	1923- 1933	1923- 1933	-	-	
3-178-10	1934- 1944	1934- 1944	1934- 1944	1934- 1944	-	-	
3-178-11	1945- 1956	1945- 1956	1945- 1956	1945- 1956	-	-	

SOGN nr 179
HELSINGØR DOMKIRKES SOGN
(SKT OLAI KIRKE)

ÆNDRINGER 1782/1790/1819/1819/1894/1958/1959/1959

I henhold til reglement af 21. aug. 1782 blev det fastsat, at alle danske statsborgere boende i Helsingør samt de danske embedsmænd, som ikke var ansat ved garnisonen, Kronborg eller toldkammeret, skulle høre under Skt Olai danske menighed. Et reglement af 9. april 1790 gentog foranstående bestemmelse.

I henhold til reskript af 28. juli 1819 udskiltes Kronborg ladegård af Tikøb sogn og henlagdes under Skt Olai sogn.

I henhold til reskript af 1. sept. 1819 fastlagdes grænserne mellem Skt Olai og Skt Mariæ sogne (se under Skt. Mariæ sogn og desuden Kgl. reskripter og resolutioner 1819, pag. 287).

Ved kgl. res. af 13. juli 1894 fastlagdes en ny grænse mellem Skt Olai og Skt Mariæ sogne (se Love og Ekspeditioner vedk. Kirke- og Skolevæsen, 1893-94, pag. 422).

I henhold til kgl. res. af 22. okt. 1958 udskiltes en del af sognet og henlagdes under det nyoprettede Vestervang sogn (se dette).

I henhold til kgl. res. af 6. jan. 1959 gennemførtes en ændring af grænsen mellem Skt Olai og Vestervang sogne (se nærmere under Vestervang sogn).

I henhold til samme resolution udskiltes matr. nr. 341 Helsingør købstads bygrunde af sognet og henlagdes under Skt Marie sogn.

NAVNEREGISTER PÅ LÆSESALEN (til eneste- og kontrabøger):

C 22 = 1681-1874 = Døb

1 ENESTE-MINISTERIALBØGER:

Arkiv-nr	Fødte	Konf	Viede	Døde	T+A	Jfr	Anmærkning
1-179-1 x ≡ 7	1639- 1646	-	-	-	-	-	
1-179-2 x ≡ 10	1647- 1652	-	-	-	-	-	
1-179-3 x ≡ 10	1657- 1666	-	-	-	-	-	

I ENESTE-MINISTERIALBØGER:

Arkiv-nr	Fødte	Konf	Viede	Døde	T+A	Jfr	Anmærkning
1-179-4 x ≡ 3	1660- 1668	-	1660- 1668	-	-	-	
1-179-5 x ≡ 9	1667- 1680	-	-	-	-	-	
1-179-6 x ≡ 13	1681- 1702	-	-	-	-	-	
1-179-7 x ≡ 18	1703- 1742	-	-	-	-	-	
1-179-8 x ≡ 10	1743- 1761	-	-	-	-	-	
1-179-9 x ≡ 17	1762- 1798	-	-	-	-	-	
1-179-10 x ≡ 9	1799- 1813	-	-	-	-	-	
1-179-10K	-	1771- 1814	-	-	-	-	<i>K i nadverbøgerne.</i>
1-179-11 x ≡ 13	-	-	1673- 1743	-	-	-	
1-179-12 x ≡ 11	-	-	1743- 1814	-	-	-	
1-179-13 x ≡ 10	-	-	-	1645- 1695	-	-	<i>Mangler 1653-1668.</i>
1-179-14 x ≡ 4	-	-	-	1696- 1720	-	-	
1-179-15 x ≡ 12	-	-	-	1696- 1746	-	-	
1-179-16 x ≡ 9	-	-	-	1747- 1795	-	-	

1 ENESTE-MINISTERIALBØGER:

Arkiv-nr	Fødte	Konf	Viede	Døde	T+A	Jfr	Anmærkning
1-179-17 x ≡ 10	-	-	-	1796- 1813	-	-	Også regnskaber over indbetalte ligpenge 1817-43.

2 HOVED-MINISTERIALBØGER:

Arkiv-nr	Fødte	Konf	Viede	Døde	T+A	Jfr	Anmærkning
----->	1809- 1820	-	-	-	-	-	Bemærk enkelte indførsler i arkiv-nr 2-179-3!
2-179-1 ≡ 5	1812- 1815	1813- 1815	1812- 1815	1812- 1815	-	1812- 1815	
2-179-2 ≡ 11	1815- 1821	1815- 1822	1815- 1820	1815- 1827	-	1815- 1824	
2-179-3 ≡ 7	1821- 1839	-	-	-	-	-	Enkelte F 1809-1820
2-179-4 ≡ 4	1839- 1845	-	-	-	-	-	
2-179-5 ≡ 10	1846- 1861	-	-	-	-	-	
2-179-6 ≡ 6	-	-	1821- 1857	-	-	-	
2-179-7 ≡ 5	-	-	-	1828- 1845	-	-	
2-179-8 ≡ 5	-	-	-	1845- 1857	-	-	
2-179-9 ≡ 6	-	-	-	1857- 1869	-	-	
2-179-10 ≡ 10	-	-	-	-	-	1824- 1848	

2 HOVED-MINISTERIALBØGER:

Arkiv-nr	Fødte	Konf	Viede	Døde	T+A	Jfr	Anmærkning
2-179-11 9	1861- 1874	-	-	-	-	-	<i>F Dreng</i> 1861apr-1874aug <i>F Piger</i> 1861apr-1874jul
2-179-12 10	1874- 1886	-	-	-	-	-	<i>F Dreng</i> 1874aug-1886jun <i>F Piger</i> 1874aug-1886jun
2-179-13 6	1886- 1891	-	-	-	-	-	<i>F Dreng</i> 1886jul-1891sep <i>F Piger</i> 1886jul-1891sep
2-179-14 1	1891- 1891	-	-	-	-	-	<i>F Dreng</i> 1891sep-1891dec <i>F Piger</i> 1891sep-1891dec
2-179-15 6	-	1822- 1847	-	-	-	-	
2-179-16 6	-	1848- 1861	-	-	-	-	
2-179-17 6	-	1861- 1877	-	-	-	-	
2-179-18 5	-	1878- 1891	-	-	-	-	<i>Foran løst indlagt lister over konfirmander år 1900</i>
2-179-19 5	-	-	1857- 1882	-	-	-	
2-179-20 3	-	-	1882- 1892	-	-	-	
2-179-21 4	-	-	-	1870- 1882	-	-	
2-179-22 5	-	-	-	1882- 1891	-	-	

3 KONTRA-MINISTERIALBØGER:

Arkiv-nr	Fødte	Konf	Viede	Døde	T+A	Jfr	Anmærkning
3-179-18 x	1812- 1815	1813- 1815	1812- 1815	1812- 1815	-	1812- 1815	
3-179-19 x	1815- 1820	1815- 1822	1815- 1821	1815- 1823	-	1815- 1824	
----->	-	-	-	1817- 1843	-	-	<i>Regnskaber over ligpenge, se arkiv-nr 1-179-17.</i>
3-179-20 x	1820- 1835	-	-	-	-	-	
3-179-21	1835- 1848	-	-	-	-	-	
3-179-22 x	1849- 1861	-	-	-	-	-	
3-179-23 xo	1861- 1874	-	-	-	-	-	
3-179-24 o	1874- 1886	-	-	-	-	-	
3-179-25 xo	1886- 1891	-	-	-	-	-	
3-179-26 xo	1891- 1891	-	-	-	-	-	
3-179-27 o	1892- 1899	-	-	-	-	-	
3-179-28 o	1900- 1905	-	-	-	-	-	
3-179-29 o	1905- 1911	-	-	-	-	-	
3-179-30 o	1911- 1917	-	-	-	-	-	

3 KONTRA-MINISTERIALBØGER:

Arkiv-nr	Fødte	Konf	Viede	Døde	T+A	Jfr	Anmærkning
3-179-31	1918- 1923	-	-	-	-	-	
3-179-32	1924- 1930	-	-	-	-	-	
3-179-33	-	1822- 1851	-	-	-	-	
3-179-34	-	1851- 1864	-	-	-	-	
3-179-35 o	-	1864- 1877	-	-	-	-	
3-179-36 o	-	1878- 1891	-	-	-	-	
3-179-37 o	-	1892- 1909	-	-	-	-	<i>Drenge 1892-1909mar</i> <i>Piger 1892-1908okt.</i>
3-179-38	-	1909- 1924	-	-	-	-	
3-179-39 x	-	-	1821- 1857	-	-	-	
3-179-40 x	-	-	1857- 1882	-	-	-	
3-179-41 xo	-	-	1882- 1892	-	-	-	
3-179-42 o	-	-	1892- 1927	-	-	-	
3-179-43 x	-	-	-	1823- 1844	-	-	
3-179-44 x	-	-	-	1845- 1857	-	-	

3 KONTRA-MINISTERIALBØGER:

Arkiv-nr	Fødte	Konf	Viede	Døde	T+A	Jfr	Anmærkning
3-179-45 x	-	-	-	1857- 1869	-	-	
3-179-46 o	-	-	-	1870- 1882	-	-	
3-179-47 o	-	-	-	1882- 1891	-	-	
3-179-48 o	-	-	-	1892- 1910	-	-	
3-179-49 o	-	-	-	1910- 1922	-	-	
3-179-50	-	-	-	1923- 1933	-	-	
3-179-51	-	-	-	-	-	1824- 1848	
3-179-52	1931- 1935	-	-	-	-	-	

SOGN nr 179A
HELSINGØR STHENS SOGN

OPRETTELSE 1977

Sthens sogn er oprettet ved kgl. res. af 17. februar 1977 med virkning fra 1. december 1977 ved udskillelse af den sydlige del af Helsingør Skt Olai sogn (domsognet) og den nordlige del af Egebæksvang sogn.

Fra Skt Olai kom ejerlavet Meulenburg under Helsingør jorder og en del af ejerlavet Helsingør overdrev, nemlig tilsammen det areal, der mod vest begrænses af Kongevejen, mod nordøst af Rønnebær alle og Snerlevej, mod øst af ejerlavsgården mod Kronborg Teglværk og Øresund, mod syd af grænsen mod ejerlavene Snekkersten by, Borupgård og Rørtang by.

Fra Egebæksvang sogn kom ejerlavet Kronborg Teglværk, ejerlavet Borupgård (med undtagelse af mtr 1c, 2, en lod af mtr 1a og et jernbaneareal), og den nord for jernbanen fra Hillerød beliggende del af ejerlavene: Dalsborg og Lokkerup, Rørtang by og Flynderupgård.

PASTORAT

Sthens pastorat

3 KONTRA-MINISTERIALBØGER:

Arkiv-nr	Fødte	Konf	Viede	Døde	T+A	Jfr	Anmærkning
----->	-	-	-	-	-	-	Fra dette sogn er endnu IKKE AFLEVERET kirkebøger

SOGN nr 180

HORNBAEK SOGN

INDTIL 1887

Kirken i Hornbæk, hvortil også folk fra omegnen af Hellebæk sogte, var oprindelig nærmest at betragte som en filiaalkirke til Tikøb, men blev senere - jfr. kgl. reskript af 17. jan. 1672 - anset for annexkirke.

I Hornbæk sogn indrettedes efter kgl. bevilling af 5. okt. 1770 et kapel (Hellebæk kapel) for de ved Kronborg geværfabrik (Hammermøllen) ansatte folk, der hidtil havde sogt Skt. Marie kirke i Helsingør, skønt de hørte til Tikøb sogn.

OPRETTELSE 1887

I henhold til kgl. res. af 29 okt. 1887 udskiltes Hornbæk sogn sammen med Hellebæk af Tikøb sogn og oprettedes som selvstændig menighed.

Til det nyoprettede Hornbæk-Hellebæk sogn henlagdes den del af Tikøb sogn, der begrænsedes af Teglstrup Hegns østlige side indtil Esrom landevej, ad denne til Horserød skovfogedbolig, videre langs den nordøstlige side af Horserød hegn, den østlige og sydlige side af Klosteris hegn, langs byskellet til Havreholms jorder og sogneskellet mod Esbønderup hegn.

PASTORAT

1887-1922 = Hornbæk-Hellebæk pastorat

1922-19?? = Hornbæk pastorat (??? sogn?)

19??-1961 = Hornbæk/Hellebæk pastorat (??? sogn?)

Fra 1961 = Hornbæk pastorat (???sogn?)

I henhold til bkg. af 2. maj 1922 fra Kirkeministeriet adskiltes Hornbæk og Hellebæk sogne, og de to sogne var herefter selvstændige.

De blev dog senere påny lagt sammen til ét pastorat, men atter adskilt ved kgl. res. af 30. juni 1961.

ÆNDRINGER 1889/1948

I henhold til kgl. res. af 12. aug. 1889 ændredes sognegrænserne, således at Teglstrup hegn henlagdes under sognet, hvorefter grænsen løb langs Teglstrup hegn vestlige side, langs skellet mellem matr. nr. 6a Holmegård på den nordlige side og matr. nr. 1 og 2b Stenstrup samt matr. nr. 2b, 3c og 4a Hornbæk på den sydlige side, videre ad skellet mellem matr. nr. 5 og 3c Horserød, derefter mod nord og nordvest langs skellet mellem Horserød og Horserød skov, derfra i sydvestlig retning til Horserød skovfogedsted og videre ad den oprindeligt lagte grænse. Endvidere hanlagdes Risby skov til sognet, medens Risby Huse forblev ved Tikøb sogn.

I henhold til kgl. res. af 27. okt. 1948 foretoges en grænseregulering mellem Hornbæk og Hellebæk sogne, se nærmere: Love og ekspeditioner vedk. Kirke- og Skolevæsen. A. Kirkelige Forhold 1947-48, s. 592.

1 ENESTE-MINISTERIALBØGER:

Arkiv-nr	Fødte	Konf	Viede	Døde	T+A	Jfr	Anmærkning
1-180-1 x ≡ 5	1682- 1743	-	-	-	-	-	Også for 178 Hellebæk
----->	1683- 1715	-	-	-	-	-	Se arkiv-nr 1-182-1 = Tikøb!
----->	1715- 1729	-	-	-	-	-	Se arkiv-nr 1-182-2 = Tikøb!
----->	1715- 1764	1738- 1764	1738- 1764	1738- 1764	-	-	Se arkiv-nr 1-182-3 = Tikøb!
----->	1765- 1780	1765- 1780	1765- 1780	1765- 1780	-	-	Se arkiv-nr 1-182-4 = Tikøb!
----->	1781- 1800	1781- 1800	1781- 1800	1781- 1800	-	-	Se arkiv-nr 1-182-5 = Tikøb!
----->	1788- 1813	1788- 1813	1788- 1813	1788- 1813	-	-	Se arkiv-nr 1-182-6 = Tikøb!
----->	1801- 1813	1801- 1813	1801- 1813	1801- 1813	-	-	Se arkiv-nr 1-182-7 = Tikøb!

2 HOVED-MINISTERIALBØGER:

Arkiv-nr	Fødte	Konf	Viede	Døde	T+A	Jfr	Anmærkning
2-180-1 ≡ 6	1812- 1832	1813- 1832	1813- 1832	1813- 1832	1814- 1832	1813- 1832	
2-180-2 ≡ 7	1831- 1853	1833- 1853	1833- 1853	1833- 1853	1833- 1853	1833- 1853	
2-180-3 7	1854- 1882	1854- 1881	1854- 1881	1854- 1881	1854- 1875	1854- 1857	F Dreng 1854-1882feb F Piger 1854-1882maj
2-180-4 4	1882- 1891	1882- 1891	1882- 1891	1882- 1891	-	-	

3 KONTRA-MINISTERIALBØGER:

Arkiv-nr	Fødte	Konf	Viede	Døde	T+A	Jfr	Anmærkning
3-180-2 x	1812- 1830	1813- 1829	1813- 1832	1813- 1832	1816- 1832	1812- 1832	F Dreng 1812-1828jul F Piger 1812-1830mar
3-180-3 x	1828- 1853	1830- 1853	1832- 1853	1833- 1853	1832- 1853	1828- 1853	F Dreng 1828jul-1853 F Piger 1830mar-1853
3-180-4 o	1854- 1880	1854- 1880	1854- 1879	1854- 1880	1854- 1875	1855- 1865	
3-180-5 o	1881- 1891	1881- 1891	1881- 1891	1881- 1891	-	-	
3-180-6 o	1892- 1904	1892- 1904	1892- 1904	1892- 1904	-	-	
3-180-7 o	1904- 1913	1904- 1913	1904- 1913	1904- 1913	-	-	
3-180-8 o	1913- 1923	1913- 1923	1913- 1923	1913- 1923	-	-	
3-180-9	1923- 1930	1923- 1930	1924- 1930	1923- 1930	-	-	
3-180-10	1931- 1936	1931- 1936	1931- 1936	1931- 1936	-	-	
3-180-11	1937- 1946	1937- 1946	1937- 1946	1937- 1946	-	-	
3-180-12	1947- 1954	1947- 1954	1947- 1954	1947- 1954	-	-	

SOGN nr 181

HELSINGØR SKT MARIAÆ SOGN

ÆNDRINGER 1733/1740/1782/1790/1819/1894/1958/1959

I henhold til reskript af 4. dec. 1733 henførtes de ansatte ved Hammermøllen (Kronborg Geværfabrik), til Tikøb sogns menighed, såfremt de var danske, og til den tyske kirke i Helsingør (Skt Mariæ kirke), såfremt de var tyske. I henhold til reskript af 5. febr. 1740 skulle denne bestemmelse dog først træde i kraft, når den daværende præst i Tikøb var afgået.

I henhold til reglement af 21. aug. 1782 henførtes Kronborg og Marienlyst slots ansatte, personalet ved toldkammeret, garnisonen i Helsingør, alle tjenstgørende militære såvel som pensionerede samt alle i Helsingør boende tysktalende personer til den tyske menighed i Helsingør. Familie og tjenestefolk, der boede sammen med disse personer, skulle ligeledes henregnes til denne menighed.

Ved reglement af 9. april 1790 ændredes denne bestemmelse, således at tjenestefolkene, såfremt de var danske, skulle søge Skt Olai kirke.

I henhold til reskript af 1. sept. 1819 skulle Skt Mariæ kirke være både garnisons- og sognekirke, og der skulle fremtidig kun være tysk gudstjeneste hver 4. søndag.

Til sognet henlagdes Kronborg med garnison samt alle, der opholdt sig på fæstningens terræn, endvidere Marienlyst slot med alle der ansatte, byens garnison, alle militære, tjenstgørende som pensionerede med husstand samt følgende gader: Stengade fra glaciets til de nordre hjørner af Bjergegade og Bramstræde, Sofiegade, Hestemøllestræde, Skt. Annegade, Brøndstræde fra Skt. Annestræde til Bjergegades nordre hjørner, Sudergade og Groskenstræde, Kongensgade fra Grønnehaven til Bjergegade, Helsingør almindelige Hospital, de som boede på og ved de to kirkegårde, vejen langs Grønnehaven og den derfra gående gade, strædet mellem Skt. Annegade og Bøddelgade, Bøddelgade, Lappen samt beboelserne ved vejen fra Lappeporten til Marienlyst. Endelig henlagdes området nord for Marienlyst indtil Hellebæk samt nordsiden af Bjergegade fra hjørnet af Stengade til Bøddelgade.

Ved kgl. res. af 13. juli 1894 fastlagdes sognegrænsen mellem Skt Olai og Skt Mariæ sogne (se Love og Ekspeditioner vedk. Kirke- og Skolevæsen, 1893-94, pag. 422).

I henhold til kgl. res. af 22. okt. 1958 udskiltes karreen mellem Holger Danskesvej, Gefionsvej, Damhusvej og Mjølnersvej samt de øst for sidstnævnte vej beliggende matrikelnumre lv-1ø og laa-lah, Helsingør købstads markjorder fra Skt Olai sogn og henlagdes under Skt Mariæ sogn.

I henhold til kgl. res. af 6. jan. 1959 henlagdes matr. nr. 341 Helsingør Købstads bygrunde fra Skt Olai til Skt Mariæ sogn, således at grænsen mellem disse to sogne fremtidig fra skellet mellem matr. nr. 140 og 329 Helsingør Købstads bygrunde fulgte det nordøstre skel for sidstnævnte matr. nr. og derpå fra det østlige skelhjørne for dette matr. nr. gik tværs over havnepladsen til havneindløbet.

1 ENESTE-MINISTERIALBØGER:

Arkiv-nr	Fødte	Konf	Viede	Døde	T+A	Jfr	Anmærkning
1-181-0 x ≡ 1	1766- 1813	1781- 1812	1770- 1800	1760- 1813	-	-	For Alm.hosp. i Helsingør F hosp.forst.børn tyende.
1-181-1 x ≡ 21	1637- 1732	-	1637- 1732	1637- 1732	-	-	Ført på tysk med navnereg over døbte 1637-1729.
1-181-2 x ≡ 16	1733- 1814	-	1733- 1814	1733- 1814	-	-	Delvis ført på tysk med navnereg. over døbte.
1-181-3 x ≡ 2	-	1736- 1813	-	-	-	-	Ført på tysk.

2 HOVED-MINISTERIALBØGER:

Arkiv-nr	Fødte	Konf	Viede	Døde	T+A	Jfr	Anmærkning
2-181-1 ≡ 9	1813- 1823	1814- 1826	1814- 1835	1813- 1837	1814- 1845	1813- 1827	
2-181-2 ≡ 7	1823- 1843	-	-	-	-	-	
2-181-3 ≡ 10	1843- 1863	-	-	-	-	-	
2-181-4 ≡ 7	-	1827- 1857	-	-	-	-	
2-181-5 ≡ 11	-	1858- 1891	-	-	-	-	
2-181-6 ≡ 6	-	-	-	-	-	1828- 1844	
2-181-7 ≡ 7	1864- 1883	-	-	-	-	-	
2-181-8 ≡ 5	1884- 1891	-	-	-	-	-	
2-181-9 ≡ 6	-	-	1836- 1891	-	-	-	

2 HOVED-MINISTERIALBØGER:

Arkiv-nr	Fødte	Konf	Viede	Døde	T+A	Jfr	Anmærkning
2-181-10 ≡ 9	-	-	-	1838- 1885	-	-	
2-181-11 ≡ 2	-	-	-	1886- 1891	-	-	

3 KONTRA-MINISTERIALBØGER:

Arkiv-nr	Fødte	Konf	Viede	Døde	T+A	Jfr	Anmærkning
3-181-4 x	1813- 1822	1814- 1824	1814- 1838	1814- 1838	1814- 1825	1814- 1828	<i>D Mænd 1814-1832maj D Kvinder 1814-1838 T&A mangler 1816-1822.</i>
3-181-5 x	1822- 1843	-	-	-	-	-	
3-181-6 x	1843- 1862	-	-	-	-	-	
3-181-7 xo	1863- 1887	-	-	-	-	-	
3-181-8 xo	1888- 1891	-	-	-	-	-	
3-181-9 x	-	1824- 1857	-	-	-	-	
3-181-10 xo	-	1858- 1891	-	-	-	-	
3-181-11 xo	-	-	1838- 1891	-	-	-	
3-181-12 x	-	-	-	1832- 1880	-	-	<i>Mænd 1832maj-1879sep Kvinder 1839-1880jul.</i>
3-181-13 xo	-	-	-	1879- 1891	-	-	<i>Mænd 1879okt-1891 Kvinder 1880jul-1891.</i>

3 KONTRA-MINISTERIALBØGER:

Arkiv-nr	Fødte	Konf	Viede	Døde	T+A	Jfr	Anmærkning
3-181-14 x	-	-	-	-	-	1828- 1845	
3-181-15	1892- 1901	-	-	-	-	-	
3-181-16	1901- 1912	-	-	-	-	-	
3-181-17	1913- 1922	-	-	-	-	-	
3-181-18	1923- 1934	-	-	-	-	-	
3-181-19 o	-	1892- 1922	-	-	-	-	
3-181-20 o	-	-	1892- 1921	-	-	-	
3-181-21	-	-	-	1892- 1916	-	-	
3-181-22	-	-	-	1917- 1931	-	-	

SOGN nr 182

TIKØB SOGN

PASTORAT

Tikøb pastorat

Om Hornbæk-Hellebæk kirker før 1887 se under Hornbæk <sgn 180>.

TO KIRKEDISTRIKTER

Tikøb kirke-distrikt
Gurre kirke-distrikt

ÆNDRINGER 1733/1740/1819/1887/1889/1927

I henhold til reskript af 4. dec. 1733 henførtes de ansatte ved Hammermøllen (Kronborg Geværfabrik), til Tikøb sogns menighed, såfremt de var dansk, og til den tyske menighed i Helsingør (Skt Mariæ kirke), såfremt de var tyske. I henhold til reskript af 5. febr. 1740 skulle denne bestemmelse dog først træde i kraft, når den daværende præst i Tikøb var afgang.

I henhold til reskript af 28. juli 1819 udskiltes Kronborg ladegård af sognet og henlagdes under Skt Olai sogn.

I henhold til kgl. res. af 29. okt. 1887 udskiltes Hornbæk sogn med Hellebæk af sognet (se disse).

I henhold til kgl. res. af 12. aug. 1889 ændredes grænsen mellem Tikøb sogn og Hornbæk-Hellebæk menighed (se nærmere under Hornbæk sogn). Samtidig udskiltes Teglstrup hegn og Risby skov af sognet og henlagdes under Hornbæk-Hellebæk sogn, medens Risby huse forblev under sognet.

I henhold til bkg. af 7. dec. 1927 fra kirkeministeriet udskiltes fra 1. jan. 1928 Egebæksvang kirke-distrikt og oprettedes som selvstændigt sogn under navnet Egebæksvang sogn.

PRÆSTEGÅRDEN BRÆNDTE 1939.

Præstegården brændte 1939.

1 ENESTE-MINISTERIALBØGER:

Arkiv-nr	Fødte	Konf	Viede	Døde	T+A	Jfr	Anmærkning
1-182-1 x ≡	5	1683- 1715	-	-	-	-	Også for 178 Hellebæk og 180 Hornbæk sogne.
1-182-2 x ≡	3	1715- 1729	-	-	-	-	Også for 178 Hellebæk og 180 Hornbæk sogne.

1 ENESTE-MINISTERIALBØGER:

Arkiv-nr	Fødte	Konf	Viede	Døde	T+A	Jfr	Anmærkning
1-182-3 x ≡ 12	1715- 1764	1738- 1764	1738- 1764	1738- 1764	-	-	Også for 178 Hellebæk og 180 Hornbæk sogne. F 1715-1729 er afskrift af bind nr. 2.
1-182-4 x ≡ 9	1765- 1780	1765- 1780	1765- 1780	1765- 1780	-	-	Også for 178 Hellebæk og 180 Hornbæk sogne.
1-182-5 x ≡ 9	1781- 1800	1781- 1800	1781- 1800	1781- 1800	-	-	Også for 178 Hellebæk og 180 Hornbæk sogne.
1-182-6 x ≡ 13	1788- 1813	1788- 1813	1788- 1813	1788- 1813	-	-	Også for 178 Hellebæk og 180 Hornbæk sogne. afskrift af bind nr. 5 og 7. For Hellebæk kun døde.
1-182-7 x ≡ 8	1801- 1819	1801- 1813	1801- 1819	1801- 1819	-	-	Også for 178 Hellebæk og 180 Hornbæk sogne.

2 HOVED-MINISTERIALBØGER:

Arkiv-nr	Fødte	Konf	Viede	Døde	T+A	Jfr	Anmærkning
2-182-1 ≡ 20	1812- 1825	1813- 1821	1812- 1825	1812- 1825	1814- 1825	1812- 1825	
2-182-2 ≡ 11	1825- 1836	-	-	-	-	-	Xerokopi af kontrabogen, arkiv-nr 3-182-9.
2-182-3 ≡ 12	-	1822- 1835	1825- 1835	1825- 1836	1826- 1836	-	Xerokopi af kontrabogen, arkiv-nr 3-182-9.
2-182-4 ≡ 8	1836- 1843	1836- 1843	1836- 1843	1836- 1843	1836- 1843	-	Xerokopi af kontrabogen, arkiv-nr 3-182-10.
2-182-5 ≡ 7	1844- 1851	-	-	-	-	-	
2-182-6 ≡ 7	-	1844- 1851	1844- 1851	1844- 1851	-	-	

2 HOVED-MINISTERIALBØGER:

Arkiv-nr	Fødte	Konf	Viede	Døde	T+A	Jfr	Anmærkning
2-182-7 ≡ 6	1851- 1858	-	-	-	-	-	
2-182-8 ≡ 6	-	1851- 1858	1851- 1858	1851- 1858	-	-	
2-182-9 ≡ 12	1858- 1864	1858- 1864	1858- 1864	1858- 1864	-	-	
2-182-10 ≡ 5	1864- 1869	-	-	-	-	-	
2-182-11 ≡ 7	-	1865- 1869	1864- 1869	1864- 1869	-	-	
2-182-12 ≡ 7	1869- 1872	1869- 1872	1869- 1872	1869- 1872	-	-	
2-182-13 ≡ 9	1872- 1875	1872- 1877	1872- 1875	1872- 1875	-	-	
2-182-14 ≡ 10	1875- 1880	1876- 1880	1875- 1880	1875- 1880	-	-	
2-182-15 ≡ 8	1881- 1885	1881- 1885	1881- 1885	1881- 1885	-	-	
2-182-16 ≡ 7	1886- 1891	1886- 1891	1886- 1891	1886- 1891	-	-	

3 KONTRA-MINISTERIALBØGER:

Arkiv-nr	Fødte	Konf	Viede	Døde	T+A	Jfr	Anmærkning
3-182-8 x	1812- 1825	1813- 1821	1812- 1825	1812- 1825	1813- 1825	1813- 1825	
3-182-9 x	1825- 1836	1822- 1835	1825- 1836	1825- 1836	1825- 1836	-	

3 KONTRA-MINISTERIALBØGER:

Arkiv-nr	Fødte	Konf	Viede	Døde	T+A	Jfr	Anmærkning
3-182-10	1836- 1843	1836- 1843	1836- 1843	1836- 1843	1836- 1843	-	
3-182-11	1844- 1852	1844- 1851	1844- 1852	1844- 1852	-	-	
3-182-12	1852- 1860	1852- 1859	1852- 1859	1852- 1860	-	-	
3-182-13 o	1860- 1866	1860- 1865	1860- 1866	1860- 1866	-	-	
3-182-14 o	1866- 1873	1866- 1873	1866- 1873	1866- 1873	-	-	
3-182-15 o	1874- 1878	1873- 1877	1874- 1878	1874- 1878	-	-	
3-182-16 o	1878- 1882	1878- 1882	1878- 1882	1878- 1882	-	-	
3-182-17 o	1882- 1886	1883- 1886	1882- 1886	1882- 1886	-	-	
3-182-18 o	1887- 1891	1887- 1891	1887- 1891	1887- 1891	-	-	
3-182-19	-	-	-	-	1844- 1853	-	
3-182-20	-	-	-	-	1853- 1863	-	
3-182-21 o	-	-	-	-	1863- 1871	-	
3-182-22 o	-	-	-	-	1871- 1875	-	
3-182-23	-	-	-	-	-	1822- 1835	

3 KONTRA-MINISTERIALBØGER:

Arkiv-nr	Fødte	Konf	Viede	Døde	T+A	Jfr	Anmærkning
3-182-24	-	-	-	-	-	1836- 1843	
3-182-25	-	-	-	-	-	1844- 1852	
3-182-26 o	1892- 1905	-	-	-	-	-	
3-182-27 o	-	1892- 1905	1892- 1905	1892- 1905	-	-	
3-182-28 o	1906- 1912	1906- 1912	1906- 1912	1906- 1911	-	-	
3-182-29 o	1912- 1917	1912- 1917	1912- 1917	1912- 1917	-	-	
3-182-30 o	1918- 1925	1918- 1925	1918- 1925	1918- 1925	-	-	
3-182-31	1926- 1934	1926- 1934	1925- 1934	1926- 1934	-	-	
3-182-32	1935- 1939	1935- 1938	-	-	-	-	
3-182-33	1940- 1948	1940- 1948	-	-	-	-	
3-182-34	-	-	1935- 1939	1935- 1939	-	-	
3-182-35	-	-	1940- 1948	1940- 1948	-	-	

SOGN nr 183
VESTERVANG SOGN

OPRETTELSE 1958

Sognet oprettedes i henhold til kgl. res. af 22. okt. 1958 af den del af Skt Olai sogn, der lå vest for Rolfsvej, Bjarkesvej, Belvederevej og Kongevejen.

PASTORAT

Vestervang pastorat

ÆNDRINGER 1959

I henhold til kgl. res. af 6. jan 1959 gennemførtes en ændring af grænsen mellem Skt Olai og Vestervang sogne, således at den fremtidig fulgte Rolfsvej Bjarkesvej og Belvederevej til Rosenkildevej, derpå videre til Chr. Rasmussensvej, hvorfra den fulgte skellet mellem matr. nr. 35k, 35m og 33b Helsingør købstads markjorder på den ene side og matr. nr. 37bq, 35e, 35n og 22c sammesteds på den anden side til Kongevejen og derefter denne vej til købstadens grænse.

3 KONTRA-MINISTERIALBØGER:

Arkiv-nr	Fødte	Konf	Viede	Døde	T+A	Jfr	Anmærkning
----->	-	-	-	-	-	-	Fra dette sogn er endnu IKKE AFLEVERET kirkebøger

SOGN nr 184
ASMINDERØD SOGN

PASTORAT

Til 1726 = Asminderød/Grønholt pastorat

Hovedsogn = sogn nr 184 = Asminderød
Annexsogn = sogn nr 188 = Grønholt

Fra 1726 = Asminderød/Grønholt/Fredensborg pastorat

Hovedsogn = sogn nr 184 = Asminderød
Annexsogn = sogn nr 188 = Grønholt
Annexsogn = sogn nr 187 = Fredensborg slotssogn

Fredensborg slotskirke indviedes 11. okt. 1726 og blev samtidig sognekirke for Fredensborg by. Som slotspræst fungerede sognepræsten for Asminderød-Grønholt.

ÆNDRINGER 1754/1933

I henhold til reskript af 8. nov. 1754 skulle de på Fredensborg slot boende enker efter embedsmænd ved slottet fremdeles med deres husstand høre til slotsmenigheden. Boede de uden for slottet, men indenfor amtet, hørte de til Asminderød sogn.

I henhold til kgl. res. af 22. marts 1933 udskiltes Humlebæk kirkedistrikt af sognet og oprettedes som selvstændigt sogn fra 1. april 1933 (se dette).

KIRKEBØGER FOR FREDENSBORG SLOTSSOGN

De år, der ikke ses under Fredensborg slotssogn <sogn nr 187>, må søges her i Asminderød sogns kirkebøger.

PRÆSTEGÅRDEN BRÆNDTE 1793

Præstegården brændte ca. 1793.

1 ENESTE-MINISTERIALBØGER:

Arkiv-nr	Fødte	Konf	Viede	Døde	T+A	Jfr	Anmærkning
1-184-1 x ≡ 4	1685- 1712	-	1685- 1712	1686- 1712	-	-	F mangler 1705 06/01 til 1706 05/12.
1-184-2 x ≡ 10	1713- 1771	1737- 1771	1713- 1770	1713- 1771	-	-	FKVD også for sogn 187 = Fredensborg slotssogn: F 1723-1727 K 1737-1771 V 1726-1770 D 1724-1771 K også for sogn nr 188 =

1 ENESTE-MINISTERIALBØGER:

Arkiv-nr	Fødte	Konf	Viede	Døde	T+A	Jfr	Anmærkning
							Grønholt: K 1737-1771
1-184-3 x ≡ 12	1771- 1814	1772- 1813	1771- 1814	1771- 1814	-	-	K mangler 1808-1809. K også for 187 Fredens- borg og 188 Grønholt. D også for Fredensborg.
1-184-4 x ≡ 8	1758- 1777	-	1758- 1778	1758- 1778	-	-	Også for 188 Grønholt. D også for Fredensborg.
1-184-5 x ≡ 8	1777- 1794	-	1779- 1794	1779- 1794	-	-	F mangler 1780. også for 188 Grønholt.
1-184-6 x ≡ 6	1794- 1814	1795- 1814	1794- 1814	1794- 1814	-	-	K også for 187 Fredens- borg og 188 Grønholt. D også for Fredensborg.

2 HOVED-MINISTERIALBØGER:

Arkiv-nr	Fødte	Konf	Viede	Døde	T+A	Jfr	Anmærkning
2-184-1 ≡ 13	1812- 1821	1813- 1821	1812- 1823	1812- 1826	1822- 1822	1813- 1820	T+A kun ca 1822
2-184-2 ≡ 8	1821- 1840	1821- 1840	1823- 1840	1826- 1840	-	-	K 1827-1840 også for 187 Fredensborg.
2-184-3 ≡ 14	1841- 1851	1841- 1858	1841- 1856	1841- 1857	-	-	
2-184-4 ≡ 5	1851- 1858	-	-	-	-	-	F Dreng 1851 -1857 F Piger 1851 -1858
----->	-	-	-	-	-	-	Vaccinationer 1858-1870 se arkiv-nr 2-187-2 = Fredensborg slotssogn!
2-184-5 ≡ 5	1857- 1865	-	-	-	-	-	F Dreng 1857 -1865 F Piger 1859 -1865

2 HOVED-MINISTERIALBØGER:

Arkiv-nr	Fødte	Konf	Viede	Døde	T+A	Jfr	Anmærkning
2-184-6 ≡ 11	-	-	-	-	1841- 1875	1841- 1857	T+A 1841-1848, 1870-1875
2-184-7 ≡ 6	-	1859- 1883	-	-	-	-	
2-184-8 ≡ 4	-	1884- 1891	-	-	-	-	
2-184-9 7	1866- 1878	-	-	-	-	-	
2-184-10 7	1879- 1891	-	-	-	-	-	
2-184-11 6	-	-	1856- 1881	1857- 1877	-	-	V 1856dec-1881dec D Mænd 1857mar-1877dec D Kvinder 1857nov-1877nov
2-184-12 2	-	-	1882- 1891	-	-	-	V 1882jan-1891dec
2-184-13 4	-	-	-	1878- 1891	-	-	D Mænd 1878jan-1891dec D Kvinder 1878jan-1891dec

3 KONTRA-MINISTERIALBØGER:

Arkiv-nr	Fødte	Konf	Viede	Døde	T+A	Jfr	Anmærkning
3-184-7 x	1812- 1823	1813- 1822	1812- 1823	1812- 1823	-	-	K også for 187 Fredens- borg og 188 Grønholt. D også for Fredensborg.
3-184-8 x	1823- 1841	1823- 1840	1823- 1840	1823- 1840	-	-	D også for Fredensborg.
3-184-9 x	1841- 1854	1841- 1859	1841- 1859	1841- 1859	-	-	
3-184-10 o	1854- 1863	-	-	1860- 1888	-	-	

3 KONTRA-MINISTERIALBØGER:

Arkiv-nr	Fødte	Konf	Viede	Døde	T+A	Jfr	Anmærkning
3-184-11 o	1864- 1871	1860- 1882	1860- 1882	-	-	-	
3-184-12 o	1872- 1887	-	-	-	-	-	
3-184-13 o	1888- 1891	-	-	-	-	-	
3-184-14 o	-	1883- 1891	1883- 1891	-	-	-	<i>K 1888 ff. også for 187 Fredensborg.</i>
3-184-15 o	-	-	-	1889- 1891	-	-	
3-184-16 x	-	-	-	-	1841- 1849	1841- 1856	
3-184-17 o	1892- 1898	1892- 1897	1892- 1896	1892- 1895	-	-	
3-184-18 o	1899- 1909	-	-	-	-	-	
3-184-19 o	1910- 1922	-	-	-	-	-	<i>Drenge 1910-1922sep Piger 1919-1922</i>
3-184-20	1922- 1940	-	-	-	-	-	<i>Drenge 1922nov-1940 Piger 1923-1940.</i>
3-184-21 o	-	1897- 1905	1897- 1906	-	-	-	
3-184-22 o	-	1905- 1917	1907- 1917	-	-	-	
3-184-23	-	1918- 1928	1918- 1929	-	-	-	
3-184-24	-	1928- 1949	-	-	-	-	

3 KONTRA-MINISTERIALBØGER:

Arkiv-nr	Fødte	Konf	Viede	Døde	T+A	Jfr	Anmærkning
3-184-25 o	-	-	-	1896- 1911	-	-	
3-184-26	-	-	-	1912- 1932	-	-	
3-184-27	-	-	-	1933- 1954	-	-	

SOGN nr 185
BIRKERØD SOGN

PASTORAT

Til 1784 = Birkerød/Hørsholm pastorat

Fra 1784 = Birkerød pastorat

I henhold til reskript af 14. jan. 1784 opløstes den gamle forbindelse mellem Birkerød og Hørsholm sogne (se nærmere dette).

ÆNDRINGER 1786/1796/1892/1901/1929/1938/1950/1963

I henhold til kancelli promemorie af 8. juli 1786 fastlagdes nye grænser mellem Birkerød og Søllerød sogne (se: Kgl. reskripter 1786, pag. 489).

I henhold til bevilling af 21. okt. 1796 henlagdes arbejderne ved Usserød fabrik med deres familier fra Birkerød til Hørsholm sogn.

I henhold til skrivelse af 11. juni 1892 fra Indenrigsministeriet henlagdes matr. nr. 25a af Ludserød og matr. nr. 9b af Usserød under Birkerød sogn.

I henhold til bkg. af 23. dec. 1901 fra Ministeriet for kirke- og undervisningsvæsenet udskiltes Isterød af sognet og henlagdes under Blovstrød sogn. Samtidig indlemmedes i sognet fra Blovstrød sogn matr. nr. 2b, 2c, 4a, 4b, 5b-d og f-k, 6c-d og k-l, 8k, 10b, 14b-c, 15c, 16a-c, 17, 18, 19a-c, 20, 21, 22, 23, 24a-i, 25b-c, 26b, alle af Ludserød by.

I henhold til bkg. af 27. april 1929 fra Kirkeministeriet udskiltes Usserød by af sognet og oprettedes som selvstændigt sogn.

I henhold til bkg. af 8. marts 1928 fra Indenrigsministeriet udskiltes fra 1. april 1938 en række matr. nr. i Isterød by fra sognet og henlagdes under Hørsholm sogn (se nærmere: Love og Ekspeditioner vedk. Kirke- og Skolevæsen 1937-38, s. 289).

I henhold til skrivelse af 9. jan 1950 fra Kirkeministeriet udskiltes matr. nr. 4c, 5c, 5k, 5l, 5q, 5r og 5s af Høsterkøb by af sognet og henlagdes til Vedbæk sogn.

I henhold til kgl. res. af 17. september 1963 udskiltes en del af sognet og oprettedes som selvstændigt sogn under navnet Bistrup sogn (se dette).

I henhold til Indenrigsministeriets bkg. af 21. november 1963 er matr. nr. 43a og b, Isterød by udskilt af Birkerød sogn og henlagt under Hørsholm sogn fra 1. april 1964 at regne.

PRÆSTEGÅRDEN BRÆNDTE 1731

Præstegården brændte 1731.

1 ENESTE-MINISTERIALBØGER:

Arkiv-nr | Fødte | Konf | Viede | Døde | T+A | Jfr | *Anmærkning*

Arkiv-nr: Type-Sogn-Bind / Kopier: x = Xerokopi, o = Rullefilm, ≡ = Filmkort (! = stk)

1-185-1 x ≡ 9	1705- 1731	-	1705- 1731	1705- 1731	-	-	
1-185-2 x ≡ 8	1732- 1777	-	1732- 1777	1732- 1777	-	-	
1-185-3 x ≡ 8	1778- 1815	1778- 1815	1778- 1818	1778- 1816	-	-	<i>D 1784-1806 også for 190 Hørsholm Forloverbog 1825-1832.</i>

2 HOVED-MINISTERIALBØGER:

Arkiv-nr	Fødte	Konf	Viede	Døde	T+A	Jfr	Anmærkning
2-185-1 ≡ 13	1814- 1837	1815- 1836	1815- 1837	1815- 1837	1830- 1836	1815- 1815	<i>T & A 1830, 1835-1836</i>
2-185-2 ≡ 9	1837- 1849	1837- 1849	1837- 1849	1837- 1849	1837- 1849	-	
2-185-3 ≡ 13	1849- 1861	1850- 1861	1850- 1861	1849- 1861	1850- 1861	-	<i>Indeholder navneoptegnelser på personer uden for bondestanden, indført i kirkebøgerne 1705-1815, med henvisning til kirkebøgerne.</i>
2-185-4 15	1862- 1875	1862- 1875	1862- 1875	1862- 1875	1862- 1875	-	
2-185-5 19	1875- 1889	1875- 1889	1875- 1889	1875- 1889	-	-	
2-185-6 3	1889- 1891	1889- 1891	1889- 1891	1889- 1891	-	-	

3 KONTRA-MINISTERIALBØGER:

Arkiv-nr	Fødte	Konf	Viede	Døde	T+A	Jfr	Anmærkning
3-185-4 x	1815- 1837	1815- 1836	1815- 1837	1815- 1837	1830- 1831	1835- 1836	
3-185-5 x	1837- 1852	1837- 1852	1837- 1852	1837- 1852	1837- 1852	-	

3 KONTRA-MINISTERIALBØGER:

Arkiv-nr	Fødte	Konf	Viede	Døde	T+A	Jfr	Anmærkning
3-185-6 x	1853- 1862	1853- 1862	1853- 1862	1853- 1862	1852- 1860	-	
3-185-7 o	1863- 1878	1863- 1878	1863- 1878	1863- 1878	1863- 1875	-	
3-185-8 o	1879- 1891	1879- 1891	1879- 1891	1879- 1891	-	-	
3-185-9 o	1892- 1898	1892- 1898	1892- 1898	1892- 1898	-	-	
3-185-10 o	1899- 1905	1899- 1905	1899- 1905	1899- 1905	-	-	
3-185-11 o	1906- 1913	1906- 1913	1906- 1913	1906- 1913	-	-	
3-185-12 o	1914- 1919	1914- 1919	1914- 1919	1914- 1919	-	-	
3-185-13 o	1920- 1924	1920- 1924	1920- 1924	1920- 1924	-	-	
3-185-14	1925- 1932	1925- 1932	1925- 1932	1925- 1932	-	-	

SOGN nr 185A

BISTRUP SOGN

OPRETTELSE 1963

Sognet oprettedes i henhold til kgl. res. af 17. september 1963 fra den dag, den nye Bistrup kirke indviedes.

Til det nye sogn henlagdes følgende område af Birkerød sogn, nemlig den del af ejerlavene Kajerød, Birkerød og Bistrup byer, som lå syd for jernbanelinien Hillerød-København samt det nord for jernbanelinien og syd for Vasevej beliggende område, nemlig matr. nr. 3q, 5r, 5z, 5æ, 5az, 5aæ, 5bk, 6c, 6l og 6m af Bistrup by.

PASTORAT

Bistrup pastorat

3 KONTRA-MINISTERIALBØGER:

Arkiv-nr	Fødte	Konf	Viede	Døde	T+A	Jfr	Anmærkning
----->	-	-	-	-	-	-	<i>Fra dette sogn er endnu IKKE AFLEVERET kirkebøger</i>

SOGN nr 186
BLOVSTRØD SOGN

PASTORAT

Bløvstrød/Lillørød pastorat

Hovedsogn = sogn nr 186 = Bløvstrød
Annexsogn = sogn nr 192 = Lillørød

Pastoratets to sogne hørte til henholdsvis Lyng-kronborg og Lyng-Frederiksborg herreders provstier.

ÆNDRINGER 1892/1901/1929/1938/1938

I henhold til skrivelse af 11. juni 1892 fra indenrigsministeriet udskiltes matr. nr. 25a af Ludserød og matr. nr. 9b af Usserød af sognet og henlagdes under Birkerød sogn.

I henhold til bkg. af 23. dec. 1901 fra ministeriet for kirke- og undervisningsvæsenet udskiltes Isterød i gejstlig henseende fra Birkerød sogn og henlagdes under Bløvstrød sogn. Samtidig udskiltes en række matr. nr. af sognet og henlagdes under Birkerød sogn (se dette).

I henhold til bkg. af 27. april 1929 fra kirkeministeriet udskiltes en række matr. nr. i Isterød og Usserød byer af sognet og henlagdes til det nyoprettede Usserød sogn (se Lovtidende A 1929, s. 227).

Ved Usserød sogns nedlæggelse 1. april 1938 kom en del af sognet tilbage til Bløvstrød sogn (se Lovtidende A 1938, s. 973).

I henhold til bkg. af 8. marts 1938 fra indenrigsministeriet indlemmedes en del af Bløvstrød kommune 1. april 1938 i Hørsholm sogn (se Love og Ekspeditioner vedk. Kirke- og Skolevæsen 1937-38, s. 288).

PRÆSTEGÅRDEN BRÆNDTE 1674

Præstegården brændte ca. 1674.

1 ENESTE-MINISTERIALBØGER:

Arkiv-nr	Fødte	Konf	Viede	Døde	T+A	Jfr	Anmærkning
1-186-1 x ≡ 3	1705- 1730	-	1705- 1728	1705- 1728	-	-	
1-186-2 x ≡ 2	1731- 1740	1739- 1739	1731- 1740	1731- 1740	-	-	

1 ENESTE-MINISTERIALBØGER:

Arkiv-nr	Fødte	Konf	Viede	Døde	T+A	Jfr	Anmærkning
1-186-3 x ≡ 5	1740- 1787	1740- 1787	1740- 1787	1740- 1787	-	-	
1-186-4 x ≡ 3	1788- 1814	1788- 1814	1788- 1814	1788- 1814	-	-	Tillysnings- og Forlover- bog 1824-1843.

2 HOVED-MINISTERIALBØGER:

Arkiv-nr	Fødte	Konf	Viede	Døde	T+A	Jfr	Anmærkning
2-186-1 ≡ 13	1814- 1826	1815- 1836	1814- 1837	1814- 1837	1815- 1837	1814- 1837	K 1815-1826, 1836 V 1814-1826 og 1834-1837 D 1814-1826 og 1835-1837 T & A 1815-1826 og 1833-1837
2-186-2 ≡ 11	1827- 1837	1827- 1836	1827- 1834	1827- 1835	1827- 1834	1829- 1837	1834-1837 se også bind 1
----->	-	1836- 1836	1834- 1837	1835- 1837	1833- 1837	-	Se arkiv-nr 2-186-1!
2-186-3 ≡ 6	1837- 1841	1837- 1841	1837- 1842	1838- 1842	1838- 1842	1837- 1842	
2-186-4 ≡ 8	1841- 1850	1842- 1850	1843- 1850	1843- 1850	1843- 1847	1841- 1850	Tilgang 1843-1847 Afgang 1843-1846
2-186-5 ≡ 7	-	-	-	-	1847- 1875	1846- 1875	
2-186-6 5	1851- 1878	-	-	-	-	-	Samt en enkelt dødfødt Pige fra 1881 på pag. 136
2-186-7 4	1879- 1891	-	-	-	-	-	
2-186-8 5	-	1851- 1887	1851- 1888	-	-	-	

2 HOVED-MINISTERIALBØGER:

Arkiv-nr	Fødte	Konf	Viede	Døde	T+A	Jfr	Anmærkning
2-186-9 1	-	1888- 1891	1888- 1891	-	-	-	
2-186-10 4	-	-	-	1851- 1892	-	-	

3 KONTRA-MINISTERIALBØGER:

Arkiv-nr	Fødte	Konf	Viede	Døde	T+A	Jfr	Anmærkning
3-186-5 x	1814- 1827	1814- 1827	1814- 1827	1814- 1827	-	1814- 1827	
3-186-6 x	1828- 1836	1828- 1836	1828- 1836	1828- 1836	1834- 1836	1834- 1836	
3-186-7 x	1837- 1842	1837- 1842	1837- 1842	1837- 1842	-	1837- 1842	
3-186-8 x	1843- 1850	1843- 1850	1843- 1850	1843- 1850	-	1845- 1850	
3-186-9 o	1851- 1874	-	-	-	-	-	
3-186-10 o	1875- 1891	-	-	-	-	-	
3-186-11 x	-	1851- 1886	1851- 1887	-	-	-	
3-186-12 o	-	1887- 1891	1888- 1891	-	-	-	
3-186-13 o	-	-	-	1851- 1891	-	-	
3-186-14 x	-	-	-	-	-	1846- 1853	

3 KONTRA-MINISTERIALBØGER:

Arkiv-nr	Fødte	Konf	Viede	Døde	T+A	Jfr	Anmærkning
3-186-15 o	-	-	-	-	1847- 1875	-	
3-186-16 o	1892- 1904	1892- 1904	1892- 1905	1892- 1904	-	-	
3-186-17 o	1905- 1919	1905- 1919	1905- 1919	1905- 1919	-	-	
3-186-18	1920- 1932	1920- 1932	1920- 1932	1920- 1932	-	-	
3-186-19	1933- 1945	1933- 1945	1933- 1944	1933- 1945	-	-	
3-186-20	1946- 1955	1946- 1955	1944- 1955	1945- 1955	-	-	

SOGN nr 187
FREDENSBORG SLOTSSOGN

OPRETTELSE 1726

Fredensborg slotskirke indviedes 11. okt. 1726 og blev samtidig sognekirke for Fredensborg by. Som slotspræst fungerede sognepræsten for Asminderød-Grønholt sogne.

PASTORAT

Fra 1726 = Asminderød/Grønholt/Fredensborg pastorat

Hovedsogn = sogn nr 184 = Asminderød
Annexsogn = sogn nr 188 = Grønholt
Annexsogn = sogn nr 187 = Fredensborg slotssogn

ÆNDRINGER 1754

I henhold til reskript af 8. nov. 1754 skulle de på slottet boende enker efter embedsmænd ved slottet fremdeles med deres husstand høre til slotsmenigheden. Boede de uden for slottet, men inden for amtet, hørte de til Asminderød sogn.

KIRKEBØGER FOR FREDENSBORG SLOTSSOGN

De år, der ikke ses under Fredensborg slotssogn, skal søges i kirkebøgerne for Asminderød sogn <sogn nr 184>.

I ENESTE-MINISTERIALBØGER:

Arkiv-nr	Fødte	Konf	Viede	Døde	T+A	Jfr	Anmærkning
----->	1723- 1727	1737- 1771	1726- 1770	1724- 1771	-	-	Se arkiv-nr 1-184-2 = Asminderød!
----->	1767- 1776	-	-	-	-	-	F 1767-1772 & 1775-1776: Enkelte dåbshandlinger må søges i arkiv-nr 1-84-2 = Hof og Slots menighed i København!
1-187-1 x ≡	4 1733- 1814	1787- 1788	1756- 1814	-	-	-	Enkelte dåbshandlinger 1767-1772, 1775-1776 må søges i ariv-nr 1-84-2 = Hof- og Slotsmenighed i København!

1 ENESTE-MINISTERIALBØGER:

Arkiv-nr	Fødte	Konf	Viede	Døde	T+A	Jfr	Anmærkning
----->	-	1772- 1807	-	1771- 1814	-	-	Se arkiv-nr 1-184-3 = Asminderød!
----->	-	1810- 1813	-	-	-	-	Se arkiv-nr 1-184-3 = Asminderød!
----->	-	-	-	1758- 1778	-	-	Se arkiv-nr 1-184-4 = Asminderød!
----->	-	1795- 1814	-	1794- 1814	-	-	Se arkiv-nr 1-184-6 = Asminderød!

2 HOVED-MINISTERIALBØGER:

Arkiv-nr	Fødte	Konf	Viede	Døde	T+A	Jfr	Anmærkning
2-187-1 ≡ 4	1813- 1829	1813- 1826	1813- 1829	1812- 1830	-	1813- 1820	
----->	-	1827- 1840	-	-	-	-	Se arkiv-nr 2-184-2 = Asminderød!
2-187-2 ≡ 3	1829- 1840	-	1830- 1040	1831- 1840	-	-	Vaccination 1858-1870; er også for 184 Asminderød og 188 Grønholt
2-187-3 ≡ 7	1841- 1868	1841- 1868	1841- 1868	1841- 1868	-	-	
2-187-4 ≡ 5	-	-	-	-	1841- 1849	1841- 1857	
2-187-5 6	1869- 1890	1869- 1887	1869- 1890	1869- 1890	-	-	K Dreng 1869 -1886okt K Piger 1869 -1887apr

3 KONTRA-MINISTERIALBØGER:

Arkiv-nr	Fødte	Konf	Viede	Døde	T+A	Jfr	Anmærkning
3-187-2 x	1813- 1828	1813- 1828	1813- 1828	1813- 1828	-	-	

3 KONTRA-MINISTERIALBØGER:

Arkiv-nr	Fødte	Konf	Viede	Døde	T+A	Jfr	Anmærkning
----->	-	1813- 1822	-	1812- 1823	-	-	Se arkiv-nr 3-184-7 = Asminderød!
----->	-	-	-	1823- 1840	-	-	Se arkiv-nr 3-184-8 = Asminderød
3-187-3 x	1829- 1840	1829- 1840	1829- 1840	1829- 1840	-	-	
3-187-4 o	1841- 1868	1841- 1868	1841- 1868	1841- 1868	-	-	
3-187-5 o	1869- 1889	1869- 1887	1869- 1889	1869- 1889	-	-	
----->	-	1888- 1891	-	-	-	-	Se arkiv-nr 3-184-14 = Asminderød!
3-187-6 o	1890- 1891	-	1890- 1891	1890- 1891	-	-	
3-187-7 x	-	-	-	-	1841- 1849	1841- 1860	
----->	-	1892-	-	-	-	-	Se sogn nr 184 = Asminderød!
3-187-8 o	1892- 1903	-	1892- 1903	1892- 1903	-	-	
3-187-9 o	1903- 1917	-	1903- 1917	1903- 1917	-	-	
3-187-10	1918- 1932	-	1918- 1932	1918- 1932	-	-	
3-187-11	1933- 1946	-	1933- 1946	1933- 1946	-	-	
3-187-12	1946- 1954	-	1947- 1954	1946- 1954	-	-	

3 KONTRA-MINISTERIALBØGER:

Arkiv-nr		Fødte		Konf		Viede		Døde		T+A		Jfr		Anmærkning
----------	--	-------	--	------	--	-------	--	------	--	-----	--	-----	--	------------

SOGN nr 188
GRØNHOLT SOGN

PASTORAT

Asminderød/Grønholt pastorat

Hovedsogn = sogn nr 184 = Asminderød
Annexsogn = sogn nr 188 = Grønholt

ÆNDRINGER 1970

I henhold til kgl. res. af 24. juni 1970 henlagdes fra 1. juli en række matr. nr. i ejerlavet Jesperhus og Stenholtsvang fra Nødebo sogn.

KIRKEBØGER

I perioder må oplysninger for Grønholt sogn søges i kirkebøger for Asminderød sogn <sogn nr 184>.

1 ENESTE-MINISTERIALBØGER:

Arkiv-nr	Fødte	Konf	Viede	Døde	T+A	Jfr	Anmærkning
1-188-1 x ≡ 4	1707- 1765	-	1693- 1765	1693- 1765	-	-	
----->	-	1737- 1771	-	-	-	-	Se arkiv-nr 1-184-2 = Asminderød!
----->	1758- 1777	-	1758- 1778	1758- 1778	-	-	Se arkiv-nr 1-184-4 = Asminderød!
1-188-2 x ≡ 5	1766- 1814	-	1766- 1814	1766- 1814	-	-	
----->	-	1772- 1807	-	-	-	-	Se arkiv-nr 1-183-3 = Asminderød!
----->	-	1810- 1813	-	-	-	-	Se arkiv-nr 1-184-3 = Asminderød!
----->	1779- 1794	-	1779- 1794	1779- 1881	-	-	Se arkiv-nr 1-184-5 = Asminderød!

1 ENESTE-MINISTERIALBØGER:

Arkiv-nr	Fødte	Konf	Viede	Døde	T+A	Jfr	Anmærkning
----->	-	-	-	1785- 1794	-	-	Se arkiv-nr 1-184-5 = Asminderød!
----->	-	1795- 1814	-	-	-	-	Se arkiv-nr 1-184-6 = Asminderød!
1-188-3 x ≡ 3	1794- 1814	1795- 1814	1794- 1814	1794- 1811	-	-	Ført af degnen.

2 HOVED-MINISTERIALBØGER:

Arkiv-nr	Fødte	Konf	Viede	Døde	T+A	Jfr	Anmærkning
2-188-1 ≡ 8	1813- 1822	1813- 1822	1813- 1822	1813- 1824	-	1813- 1820	D Mænd 1813 -1824 D Kvinder 1813 -1822
2-188-2 ≡ 4	1822- 1840	1823- 1840	1823- 1840	1823- 1840	-	-	
2-188-3 ≡ 11	1841- 1859	1841- 1873	1841- 1873	1841- 1869	-	-	
----->	-	-	-	-	-	-	Vaccinationer 1858-1870 se arkiv-nr 2-187-2 = Fredensborg slotssogn!
2-188-4 ≡ 7	-	-	-	-	1841- 1875	1841- 1857	T & A 1841-1849 og 1870-1875
2-188-5 5	1860- 1880	-	-	-	-	-	
2-188-6 3	1881- 1891	-	-	-	-	-	
2-188-7 3	-	1874- 1891	1874- 1891	-	-	-	
2-188-8 2	-	-	-	1870- 1891	-	-	

3 KONTRA-MINISTERIALBØGER:

Arkiv-nr	Fødte	Konf	Viede	Døde	T+A	Jfr	Anmærkning
3-188-4 x	1812- 1823	1813- 1824	1813- 1824	1813- 1824	-	1812- 1824	
----->	-	1813- 1822	-	-	-	-	Se arkiv-nr 3-184-7 = Asminderød!
3-188-5 x	1821- 1840	1825- 1840	1824- 1840	1824- 1840	-	1826- 1829	F Dreng 1822-1840 F Piger 1821-1840
3-188-6 o	1841- 1859	1841- 1873	1841- 1873	1841- 1869	-	-	
3-188-6A x	-	-	-	-	1841- 1848	1841- 1848	
3-188-7 o	1860- 1880	-	-	-	-	-	
3-188-8 o	1881- 1891	-	-	-	-	-	
3-188-9 o	-	1873- 1891	1873- 1891	-	-	-	
3-188-10 o	-	-	-	1870- 1891	-	-	
3-188-11 o	1892- 1929	-	-	-	-	-	
3-188-12 o	-	1892- 1914	1892- 1921	-	-	-	
3-188-13	-	1914- 1957	-	-	-	-	
3-188-14 o	-	-	-	1892- 1926	-	-	

SOGN nr 189
HUMLEBÆK SOGN

OPRETTELSE 1933

Sognet oprettedes 1. april 1933 i henhold til kgl. res. af 22. marts 1933, ved at Humlebæk kirke-distrikt udskiltes af Asminderød sogn.

Humlebæk sogn kom til at omfatte den del af Langstrup ejerlav, der lå øst for Kongevejen, samt flg. ejerlav: Dageløkke by, Krogerup og Humlebæk, Nederste Torp by, Nybo by, Sletten, Toelt by og Øverste Torp by.

PASTORAT

Humlebæk pastorat

3 KONTRA-MINISTERIALBØGER:

Arkiv-nr	Fødte	Konf	Viede	Døde	T+A	Jfr	Anmærkning
3-189-1 o	1903- 1913	1903- 1913	1903- 1913	1903- 1913	-	-	Aut. for Humlebæk kirke-distrikt i Asminderød sg.
3-189-2 o	1914- 1922	1914- 1922	1914- 1922	1914- 1922	-	-	Aut. for Humlebæk kirke-distrikt i Asminderød sg.
3-189-3	1923- 1933	1923- 1933	1923- 1933	1923- 1933	-	-	Aut. for Humlebæk kirke-distrikt i Asminderød sg.
3-189-4	1934- 1944	1934- 1944	1934- 1944	1934- 1944	-	-	
3-189-5	1945- 1951	1945- 1951	1945- 1951	1945- 1951	-	-	
3-189-6	1952- 1957	1952- 1957	1952- 1957	1952- 1957	-	-	

SOGN nr 190
HØRSHOLM SOGN

PASTORAT

Til 1784 = Birkerød/Hørsholm pastorat

1784-1790 = Søllerød/Hørsholm pastorat

Fra 1790 = Hørsholm pastorat

I henhold til reskript af 14. jan. 1784 opløstes den gamle forbindelse mellem Hørsholm og Birkerød sogne, og Hørsholm sogn knyttedes til Søllerød sogn. Til Hørsholm sogn henlagdes samtidig Vallerød, Rundsted og Smidstrup.

I henhold til reskript af 7. maj 1790 blev Hørsholm selvstændigt.

ÆNDRINGER 1796/1853/1938/1938/1941/1963/1964

I henhold til bevilling af 21. okt. 1796 henlagdes arbejderne ved Usserød fabrik med deres familier fra Birkerød til Hørsholm sogn.

I henhold til kgl. res. af 3. juli 1853 udskiltes såvel i verdslig som i gejstlig henseende de såkaldte Grønlandshuse af Smidstrup by af Søllerød sogn og henlagdes under Hørsholm sogn.

I henhold til bkg. af 8. marts 1938 fra Indenrigsministeriet indlemmedes 1. april 1938 en del af Blovstrød kommune i sognet (se Love og Ekspeditioner vedk. Kirke- og Skkolevæsen 1937-38, s. 288).

I henhold til bkg. 8. marts 1938 fra Indenrigsministeriet udskiltes 1. april 1938 Usserød by og sogn samt en del af Isterød by af Birkerød kommune og indlemmedes i sognet (se Love og Ekspeditioner vedk. Kirke- og Skolevæsen 1937-38, s. 289).

I henhold til bkg. af 31. marts 1941 fra Indenrigsministeriet udskiltes 1. april 1941 matr. nr. 7b og 16 af Smidstrup by af sognet og henlagdes under Vedbæk sogn.

I henhold til bkg. af 21. novb. 1963 fra Indenrigsministeriet er fra 1. april 1964 matr. nr. 43a og b, Isterød by udskilt af Birkerød sogn og henlagt under Hørsholm sogn.

I henhold til bkg. af 20. febr. 1964 fra Indenrigsministeriet er matr. nr. 3c, Ullerød by fra 1. april 1964 udskilt af Karlebo sogn og henlagt under Hørsholm sogn.

I ENESTE-MINISTERIALBØGER:

Arkiv-nr	Fødte	Konf	Viede	Døde	T+A	Jfr	Anmærkning
1-190-1 x ≡ 10	1784- 1819	1797- 1815	1790- 1819	1807- 1819	-	-	

1 ENESTE-MINISTERIALBØGER:

Arkiv-nr	Fødte	Konf	Viede	Døde	T+A	Jfr	Anmærkning
----->	-	1787- 1790	-	1788- 1790	-	-	Se arkiv-nr 1-142-1 = Søllerød!
----->	-	-	-	1784- 1806	-	-	Se arkiv-nr 1-185-3 = Birkerød!

2 HOVED-MINISTERIALBØGER:

Arkiv-nr	Fødte	Konf	Viede	Døde	T+A	Jfr	Anmærkning
2-190-1 ≡ 11	1815- 1844	1816- 1831	1816- 1841	1815- 1844	1833- 1838	1816- 1843	
2-190-2 ≡ 7	1844- 1847	1832- 1846	1841- 1847	1844- 1847	1846- 1847	1844- 1847	
2-190-3 ≡ 7	-	-	-	-	1847- 1862	-	
2-190-4 ≡ 7	-	-	-	-	-	1847- 1865	
2-190-5 ≡ 8	1847- 1878	-	-	-	-	-	
2-190-6 ≡ 6	1878- 1891	-	-	-	-	-	
2-190-7 ≡ 5	-	1847- 1856	1847- 1875	-	-	-	
2-190-8 ≡ 9	-	1857- 1887	-	-	1862- 1875	1864- 1865	J kun bogstav J! J til bind 5, 7, 8 & 11
2-190-9 ≡ 2	-	1888- 1891	-	-	-	-	
2-190-10 ≡ 2	-	-	1875- 1891	-	-	-	

2 HOVED-MINISTERIALBØGER:

Arkiv-nr	Fødte	Konf	Viede	Døde	T+A	Jfr	Anmærkning
2-190-11 ≡ 5	-	-	-	1847- 1881	-	-	
2-190-12 ≡ 4	-	-	-	1882- 1891	-	-	

3 KONTRA-MINISTERIALBØGER:

Arkiv-nr	Fødte	Konf	Viede	Døde	T+A	Jfr	Anmærkning
3-190-2 x	1815- 1839	-	-	-	-	-	
3-190-3 x	-	1816- 1838	1816- 1838	1815- 1839	-	-	
3-190-4 x	1839- 1847	1839- 1846	1839- 1847	1839- 1847	1846- 1847	1839- 1847	
3-190-5 o	1847- 1891	-	-	-	-	-	
3-190-6 o	-	1847- 1864	1847- 1891	-	-	-	
3-190-7 o	-	1864- 1891	-	-	-	-	
3-190-8 o	-	-	-	1847- 1891	-	-	
3-190-9	-	-	-	-	1847- 1862	-	
3-190-10	-	-	-	-	-	1847- 1864	
3-190-11 o	1892- 1905	-	-	-	-	-	

3 KONTRA-MINISTERIALBØGER:

Arkiv-nr	Fødte	Konf	Viede	Døde	T+A	Jfr	Anmærkning
3-190-12 o	1906- 1920	-	-	-	-	-	
3-190-13	1920- 1938	-	-	-	-	-	
3-190-14 o	-	1892- 1912	-	-	-	-	
3-190-15	-	1913- 1940	-	-	-	-	
3-190-16	-	1941- 1956	-	-	-	-	
3-190-17	-	-	1892- 1938	-	-	-	
3-190-18 o	-	-	-	1892- 1913	-	-	
3-190-19	-	-	-	1913- 1938	-	-	

SOGN nr 190A
RUNGSTED SOGN

OPRETTELSE 1971

Rungsted sogn er oprettet ved kgl. res. af 20. januar 1971 med virkning fra 1. februar 1971 ved udskillelse fra Hørsholm sogn af dettes østlige del (Smidstrup by, Rungsted by og en del af Vallerød by).

PASTORAT

Rungsted pastorat

3 KONTRA-MINISTERIALBØGER:

Arkiv-nr	Fødte	Konf	Viede	Døde	T+A	Jfr	Anmærkning
----->	-	-	-	-	-	-	Fra dette sogn er endnu IKKE AFLEVERET kirkebøger

SOGN nr 190B
KOKKEDAL SOGN

OPRETTELSE 1989

Kokkedal sogn er oprettet 1989 ved udskillelse fra Hørsholm sogn.

PASTORAT

Kokkedal pastorat

3 KONTRA-MINISTERIALBØGER:

Arkiv-nr	Fødte	Konf	Viede	Døde	T+A	Jfr	Anmærkning
----->	-	-	-	-	-	-	Fra dette sogn er endnu IKKE AFLEVERET kirkebøger

SOGN nr 191
KARLEBO SOGN

PASTORAT

Karlebo pastorat

ÆNDRINGER 1929/1938/1964

I henhold til bkg. af 27. april 1929 fra kirkeministeriet udskiltes den sydlige del af Brønsholm by af sognet og henlagdes under det nyoprettede Usserød sogn (se dette).

Ved Usserød sogns nedlæggelse 1. april 1938 henlagdes dele af sognet påny til Karlebo sogn (se Lovtidende A 1938, s. 973).

I henhold til bkg. af 10 feb. 1964 fra indenrigsministeriet er matr. nr. 3c, Ullerød by udskilt af sognet og henlagt til Hørsholm sogn fra 1. april 1964.

1 ENESTE-MINISTERIALBØGER:

Arkiv-nr	Fødte	Konf	Viede	Døde	T+A	Jfr	Anmærkning
1-191-1 x ≡ 8	1692- 1767	1736- 1767	1692- 1767	1692- 1767	-	-	Med fortegnelse over begravede i kirken.
1-191-2 x ≡ 14	1768- 1814	1768- 1814	1768- 1814	1768- 1814	-	-	Indførte forloverattester 1814-1848.

2 HOVED-MINISTERIALBØGER:

Arkiv-nr	Fødte	Konf	Viede	Døde	T+A	Jfr	Anmærkning
2-191-1 ≡ 17	1812- 1824	1813- 1824	1812- 1824	1812- 1824	1814- 1824	1813- 1824	
2-191-2 ≡ 15	1824- 1841	1825- 1841	1825- 1841	1825- 1841	1825- 1841	1825- 1841	
2-191-3 ≡ 15	1841- 1861	1842- 1863	1842- 1863	1841- 1861	-	-	
2-191-4 ≡ 9	-	-	-	-	1842- 1862	1842- 1854	

2 HOVED-MINISTERIALBØGER:

Arkiv-nr	Fødte	Konf	Viede	Døde	T+A	Jfr	Anmærkning
2-191-5 ≡ 3	-	-	-	-	1863- 1875	-	
2-191-6 ≡ 11	1862- 1882	-	-	1862- 1882	-	-	
2-191-7 ≡ 5	1882- 1891	-	-	1882- 1891	-	-	
2-191-8 ≡ 7	-	1864- 1891	1864- 1891	-	-	-	

3 KONTRA-MINISTERIALBØGER:

Arkiv-nr	Fødte	Konf	Viede	Døde	T+A	Jfr	Anmærkning
3-191-3 x	1812- 1824	1813- 1824	1813- 1824	1813- 1824	1814- 1823	1812- 1824	<i>D Mænd 1815-1824 D Kvinder 1813-1824. Jvf. kun til bogstav R.</i>
3-191-4 x	1825- 1841	1825- 1841	1825- 1841	1825- 1841	-	1825- 1841	
3-191-5 x	1841- 1861	1842- 1863	1842- 1863	1842- 1861	-	-	
3-191-6 xo	1862- 1886	-	-	1862- 1884	-	-	<i>F Dreng 1862-1885feb F Piger 1862-1886.</i>
3-191-7 xo	1885- 1891	-	-	1884- 1892	-	-	<i>F Dreng 1885mar-1891 F Piger 1887-1891.</i>
3-191-8 xo	-	1864- 1891	1864- 1891	-	-	-	
3-191-9 x	-	-	-	-	1842- 1858	1842- 1858	
3-191-10 xo	-	-	-	-	1863- 1873	-	

3 KONTRA-MINISTERIALBØGER:

Arkiv-nr	Fødte	Konf	Viede	Døde	T+A	Jfr	Anmærkning
3-191-11 o	1892- 1907	-	-	1892- 1907	-	-	
3-191-12 o	1908- 1914	-	-	1908- 1914	-	-	
3-191-13 o	1915- 1928	-	-	1915- 1928	-	-	
3-191-14	1928- 1936	-	-	1928- 1936	-	-	
3-191-15	1937- 1946	-	-	1937- 1946	-	-	
3-191-16	1946- 1955	-	-	1946- 1955	-	-	
3-191-17 o	-	1892- 1925	1892- 1924	-	-	-	
3-191-18	-	1925- 1949	1925- 1950	-	-	-	

SOGN nr 192
LILLERØD SOGN

PASTORAT

Bløvstrød/Lillerød pastorat

Hovedsogn = sogn nr 186 = Bløvstrød
Annexsogn = sogn nr 192 = Lillerød

Pastoratets to sogne hørte til henholdsvis Lyng-Kronborg og Lyng-Frederiksborg herreders provstier.

ÆNDRINGER 1970

Ved kommunesammenlægningen pr. 1. april 1970 hanlagdes en del af Hillerød kommune til Lillerød sogn, jfr. indenrigsministeriets bkg. af 27. febr. 1970.

PRÆSTEGÅRDEN BRÆNDTE 1674

Præstegården i Bløvstrød brændte ca. 1674.

1 ENESTE-MINISTERIALBØGER:

Arkiv-nr	Fødte	Konf	Viede	Døde	T+A	Jfr	Anmærkning
1-192-1 x ≡ 4	1740- 1814	1739- 1814	1740- 1813	1740- 1814	-	-	
1-192-2 x ≡ 3	1740- 1814	1739- 1814	1740- 1813	1740- 1814	-	-	Afskrift af bind nr. 1 tagen 1849.

2 HOVED-MINISTERIALBØGER:

Arkiv-nr	Fødte	Konf	Viede	Døde	T+A	Jfr	Anmærkning
2-192-1 ≡ 6	1814- 1831	1815- 1831	1814- 1831	1814- 1831	1822- 1842	1814- 1831	T+A 1822-1832 og 1839-1842
----->	-	1831- 1831	-	-	-	-	Se arkiv-nr 2-186-1 = Bløvstrød!
2-192-2 ≡ 7	1832- 1845	1832- 1845	1832- 1842	1832- 1845	1832- 1840	1832- 1845	

2 HOVED-MINISTERIALBØGER:

Arkiv-nr	Fødte	Konf	Viede	Døde	T+A	Jfr	Anmærkning
2-192-3 ≡	8	1846- 1868	1846- 1868	1842- 1868	1846- 1868	1839- 1862	1844- 1850
2-192-4	4	1869- 1891	1869- 1891	1869- 1891	1869- 1891	-	-

3 KONTRA-MINISTERIALBØGER:

Arkiv-nr	Fødte	Konf	Viede	Døde	T+A	Jfr	Anmærkning
3-192-3 x	1814- 1834	1815- 1834	1815- 1833	1814- 1834	-	1814- 1832	
3-192-4 x	1832- 1845	1832- 1845	1832- 1845	1832- 1845	1832- 1844	1832- 1845	
3-192-5 o	1846- 1868	1846- 1868	1846- 1868	1846- 1868	1844- 1862	1846- 1857	
3-192-6 o	1869- 1891	1869- 1891	1869- 1891	1869- 1891	-	-	
3-192-7 o	-	-	-	-	1863- 1875	-	
3-192-8 o	1892- 1922	1892- 1922	1892- 1922	1892- 1922	-	-	
3-192-9	1923- 1936	1923- 1936	1923- 1936	1923- 1936	-	-	

SOGN nr 193

DRÅBY SOGN

PASTORAT

Gerlev/Dråby pastorat

Hovedsogn = sogn nr 199 = Gerlev

Annexsogn = sogn nr 193 = Dråby

TO KIRKEDISTRIKTER

Dråby kirke-distrikt

Skoven kirke-distrikt

PRÆSTEGÅRDEN BRÆNDTE 1703

Præstegården i Gerlev brændte 1703.

1 ENESTE-MINISTERIALBØGER:

Arkiv-nr	Fødte	Konf	Viede	Døde	T+A	Jfr	Anmærkning
1-193-1 x ≡ 9	1646- 1718	-	1646- 1719	1646- 1719	-	-	<i>D mangler 1653-1664.</i>
1-193-2 x ≡ 7	1719- 1795	1736- 1790	1719- 1795	1719- 1795	-	-	
1-193-3 x ≡ 9	1796- 1816	1796- 1816	1796- 1800	1796- 1816	-	-	<i>Tillysnings- og forlover- bog 1800-1892.</i>

2 HOVED-MINISTERIALBØGER:

Arkiv-nr	Fødte	Konf	Viede	Døde	T+A	Jfr	Anmærkning
2-193-1 ≡ 18	1817- 1836	1818- 1836	1817- 1837	1816- 1836	1810- 1836	1817- 1833	
2-193-2 ≡ 12	1837- 1855	1837- 1855	1837- 1855	1837- 1855	1837- 1855	1837- 1855	
2-193-3 ≡ 10	1856- 1868	1856- 1874	1856- 1873	1856- 1870	1856- 1875	-	

2 HOVED-MINISTERIALBØGER:

Arkiv-nr	Fødte	Konf	Viede	Døde	T+A	Jfr	Anmærkning
2-193-4 ≡ 6	1869- 1891	-	-	-	-	-	
2-193-5 ≡ 4	-	1875- 1891	-	-	-	-	
2-193-6 ≡ 2	-	-	1874- 1891	-	-	-	
2-193-7 ≡ 2	-	-	-	1871- 1891	-	-	

3 KONTRA-MINISTERIALBØGER:

Arkiv-nr	Fødte	Konf	Viede	Døde	T+A	Jfr	Anmærkning
3-193-4 x	1817- 1836	1818- 1836	1817- 1836	1817- 1836	1831- 1836	1817- 1836	
3-193-5 x	1837- 1855	1837- 1855	1837- 1855	1837- 1855	1837- 1855	1837- 1854	
3-193-6 o	1856- 1867	1856- 1870	1856- 1868	1856- 1872	1856- 1870	1856- 1870	
3-193-7 o	1868- 1889	-	-	-	-	-	
3-193-8 o	1890- 1891	-	-	-	-	-	
3-193-9 o	-	1871- 1889	-	-	-	-	
3-193-10 o	-	1890- 1891	-	-	-	-	
3-193-11 o	-	-	1869- 1891	-	-	-	

3 KONTRA-MINISTERIALBØGER:

Arkiv-nr	Fødte	Konf	Viede	Døde	T+A	Jfr	Anmærkning
3-193-12 o	-	-	-	1873- 1891	-	-	
3-193-13	1892- 1936	-	-	-	-	-	
3-193-14 o	-	1892- 1922	-	-	-	-	
3-193-15	-	-	1892- 1962	-	-	-	
3-193-16	-	-	-	1892- 1937	-	-	
3-193-17 o	1904- 1915	1905- 1915	1905- 1915	1905- 1915	-	-	<i>For filialkirken i skoven kaldet Skovsognet.</i>
3-193-18 o	1916- 1926	1916- 1926	1916- 1926	1915- 1926	-	-	<i>For filialkirken i skoven kaldet Skovsognet.</i>
3-193-19	1927- 1943	1927- 1943	1927- 1943	1927- 1943	-	-	<i>For filialkirken i skoven kaldet Skovsognet.</i>
3-193-20	1944- 1954	1944- 1954	1944- 1954	1944- 1954	-	-	<i>For filialkirken i skoven kaldet Skovsognet.</i>
3-193-21	1937- 1962	-	-	-	-	-	
3-193-22	-	1922- 1959	-	-	-	-	
3-193-23	1955- 1964	1955- 1964	1955- 1963	1955- 1964	-	-	<i>Skovsognet</i>

SOGN nr 194

FARUM SOGN

PASTORAT

Til 1698 = Farum pastorat

1698-1921 = Farum/Værløse pastorat

Hovedsogn = sogn nr 194 = Farum

Annexsogn = sogn nr 176 = Værløse

Fra 1921 = Farum pastorat

I henhold til bkg. af 12. jan. 1921 ophævedes den gamle forbindelse mellem Farum og Værløse sogne, som herefter udgjorde to selvstændige pastorater.

1 ENESTE-MINISTERIALBØGER:

Arkiv-nr	Fødte	Konf	Viede	Døde	T+A	Jfr	Anmærkning
1-194-1 x ≡ 2	1691- 1715	-	1670- 1730	1727- 1729	-	-	<i>F mangler 1697-1710, 1713 V mangler 1693-1729.</i>
1-194-2 x ≡ 11	1724- 1789	-	1730- 1789	1730- 1789	-	-	
1-194-3 x ≡ 6	1789- 1813	-	1789- 1813	1789- 1813	-	-	
1-194-4 x ≡ 1	-	1781- 1813	-	-	-	-	<i>Også for 176 Værløse sogn</i>
1-194-5 x ≡ 6	1696- 1732	-	-	1696- 1732	-	-	<i>Ført af degnen.</i>

2 HOVED-MINISTERIALBØGER:

Arkiv-nr	Fødte	Konf	Viede	Døde	T+A	Jfr	Anmærkning
2-194-1 ≡ 9	1813- 1823	1814- 1823	1814- 1824	1814- 1823	1814- 1823	1813- 1822	

2 HOVED-MINISTERIALBØGER:

Arkiv-nr	Fødte	Konf	Viede	Døde	T+A	Jfr	Anmærkning
2-194-2 ≡ 4	1823- 1833	1824- 1833	1824- 1833	1824- 1833	1824- 1833	1824- 1833	
2-194-3 ≡ 6	1834- 1841	1834- 1841	1834- 1841	1834- 1841	1834- 1841	1834- 1841	
2-194-4 ≡ 13	1842- 1859	1842- 1859	1842- 1859	1842- 1859	1842- 1861	1842- 1853	
----->	-	-	-	-	1860- 1872	-	Se arkiv-nr 2-194-6!
2-194-5 ≡ 3	-	-	-	-	1873- 1875	-	Bindet indeholder tillige indskrivne 1888-1907 til konfirmation
2-194-6 10	1860- 1880	1860- 1880	1860- 1880	1860- 1880	1860- 1872	-	
2-194-7 5	1881- 1891	1881- 1891	1881- 1891	1881- 1881	-	-	
----->	-	1888- 1907	-	-	-	-	Konfirmant-indskrivning se arkiv-nr 2-194-5!

3 KONTRA-MINISTERIALBØGER:

Arkiv-nr	Fødte	Konf	Viede	Døde	T+A	Jfr	Anmærkning
3-194-6 x	1813- 1823	1814- 1823	1814- 1823	1814- 1823	1814- 1816	1814- 1823	Afg. mangler 1814 og 1816
3-194-7 x	1823- 1833	1824- 1833	1824- 1833	1824- 1833	1824- 1833	1824- 1833	
3-194-8 x	1834- 1841	1834- 1841	1834- 1841	1834- 1841	1834- 1841	1834- 1841	
3-194-9 x	1842- 1859	1842- 1859	1842- 1859	1842- 1859	1842- 1859	1842- 1859	

3 KONTRA-MINISTERIALBØGER:

Arkiv-nr	Fødte	Konf	Viede	Døde	T+A	Jfr	Anmærkning
3-194-10 o	1860- 1880	1860- 1880	1860- 1880	1860- 1880	1860- 1872	-	
3-194-11 o	1881- 1891	1881- 1891	1881- 1891	1881- 1891	-	-	
3-194-12 o	1892- 1902	1892- 1902	1892- 1902	1892- 1902	-	-	
3-194-13 o	1903- 1915	1903- 1915	1903- 1915	1903- 1915	-	-	
3-194-14	1915- 1930	1915- 1930	1915- 1930	1915- 1930	-	-	
3-194-15	1931- 1944	1931- 1944	1931- 1944	1931- 1944	-	-	

SOGN nr 195

FERSLEV SOGN

PASTORAT

Til ??? = Ferslev/Vellerup pastorat

Hovedsogn = sogn nr 195 = Ferslev
Annexsogn = sogn nr 219 = Vellerup

Fra ??? = Skibby/Ferslev/Vellerup pastorat

Hovedsogn = sogn nr 210 = Skibby
Annexsogn = sogn nr 195 = Ferslev
Annexsogn = sogn nr 219 = Vellerup

ÆNDRINGER 1964

I henhold til indenrigsministeriets cirkulære af 31. marts 1964 foretoges fra 1. april 1964 en ændring af grænsen mellem Ferslev og Skibby sogne, som også har virkning i kirkelig henseende.

PRÆSTEGÅRDEN BRÆNDTE 1851

Præstegården i Ferslev brændte 1851.

2 HOVED-MINISTERIALBØGER:

Arkiv-nr	Fødte	Konf	Viede	Døde	T+A	Jfr	Anmærkning
2-195-1 ≡	7	1814- 1841	-	-	-	-	Afskrift af kontrabøgerne
2-195-2 ≡	9	-	1815- 1851	1815- 1841	1814- 1851	-	Afskrift af kontrabøgerne
2-195-3 ≡	6	1842- 1852	-	1842- 1852	-	-	Afskrift af kontrabøgerne
2-195-4 ≡	7	1852- 1862	1852- 1862	1852- 1862	1852- 1862	-	
2-195-5	9	1863- 1875	1863- 1877	1863- 1879	1863- 1875	1863- 1872	
2-195-6	5	1874- 1891	-	-	-	-	

2 HOVED-MINISTERIALBØGER:

Arkiv-nr	Fødte	Konf	Viede	Døde	T+A	Jfr	Anmærkning
2-195-7 2	-	1877- 1891	-	-	-	-	
2-195-8 2	-	-	1880- 1891	-	-	-	
2-195-9 3	-	-	-	1876- 1891	-	-	

3 KONTRA-MINISTERIALBØGER:

Arkiv-nr	Fødte	Konf	Viede	Døde	T+A	Jfr	Anmærkning
3-195-1 x	1814- 1829	1815- 1829	1815- 1829	1814- 1829	1815- 1815	-	
3-195-2 x	1830- 1836	1830- 1836	1830- 1836	1830- 1836	1830- 1836	1830- 1836	
3-195-3 x	1837- 1844	1837- 1844	1837- 1844	1837- 1844	1837- 1844	1837- 1844	
3-195-4 x	1844- 1851	1845- 1851	1845- 1851	1844- 1851	1844- 1851	1844- 1851	
3-195-5 o	1852- 1862	1852- 1862	1852- 1862	1852- 1862	1852- 1862	-	
3-195-6 o	1863- 1875	1863- 1875	1863- 1875	1863- 1875	1863- 1875	-	
3-195-7 o	1876- 1891	-	-	-	-	-	
3-195-8 o	-	1876- 1891	-	-	-	-	
3-195-9 o	-	-	1876- 1891	-	-	-	

3 KONTRA-MINISTERIALBØGER:

Arkiv-nr	Fødte	Konf	Viede	Døde	T+A	Jfr	Anmærkning
3-195-10 o	-	-	-	1876- 1891	-	-	
3-195-11 o	1892- 1904	1892- 1904	1892- 1904	1892- 1904	-	-	
3-195-12 o	1905- 1917	1905- 1917	1905- 1917	1905- 1917	-	-	
3-195-13	1918- 1938	1918- 1938	1918- 1938	1918- 1938	-	-	
3-195-14	1939- 1949	1939- 1949	1939- 1949	1939- 1949	-	-	

SOGN nr 196

HILLERØD KØBSTAD & FREDERIKSBORG SLOTSSOGN

PASTORAT

Til ???? = Hillerød købstad/Frederiksborg slotssogn/Nørre-herlev pastorat

Hovedsogn = sogn nr 196 = Hillerød & Frederiksborg
Annexsogn = sogn nr 205 = Nørre-herlev

Fra ???? = Hillerød købstad/Frederiksborg slotssogn pastorat

Sognene er vistnok nu adskilt som selvstændige pastorater.

ÆNDRINGER 1803/1904/1906/1938/1962/1964/1970

I henhold til reskript af 16. sept. 1803 henlagdes Holsterhus, Skovlyst, Præstevanhus, Hingsterhus, Horsebohus, Boltehus, Funkehus, Troldhus samt beboerne på teglværket i Hestehaven fra Nørre Herlev sogn til Frederiksborg slotssogn.

I henhold til kgl. res. af 14. maj 1904 udskiltes den del af Strødam-Tuekøb, der lå øst for Pøleå, af sognet og henlagdes under Nøddebo sogn.

I henhold til kgl. res. af 25. maj 1906 henlagdes matr. nr. 1 af Trollevang fra Frederiksborg slotssogn til Hillerød købstad såvel i gejstlig som i verdslig henseende.

I henhold til kgl. res. af 26. okt. 1938 udskiltes ejerlavet Vestre Strødam af sognet og henlagdes under Alsønderup sogn.

I henhold til kgl. res. af 6. sept. 1962 udskiltes fra 16. september en del af sognet og henlagdes til det nyoprettede Præstevang sogn (se dette).

I henhold til Indenrigsministeriets cirkulære af 31. marts 1964 foretoges fra 1. april 1964 en ændring af grænsen mellem Frederiksborg slotssogn (matr. nr. 18, Trollesminde) og Harløse sognekommune, der også fik virkning i kirkelig henseende.

Ved kommunesamlingen pr. 1. april 1970 henlagdes en del af sognet til Hillerød sogn jfr. Indenrigsministeriets bkg. af febr. 1970.

KIRKEBØGER FOR KØBSTAD OG/ELLER SLOTSSOGN

Pas på: Der føres særskilte kirkebøger for henholdsvis købstaden og slotssognet, begyndende henholdsvis 1876 (fødte), 1870 (konfirmerede), 1880 (viede), 1885 (døde).

1 ENESTE-MINISTERIALBØGER:

Arkiv-nr	Fødte	Konf	Viede	Døde	T+A	Jfr	Anmærkning
1-196-1 x ≡ 12	1697- 1766	-	1697- 1766	1697- 1766	-	-	D mangler 1713-1716 1738- 1740 og 1744-1748.

Arkiv-nr: Type-Sogn-Bind / Kopier: x = Xerokopi, o = Rullefilm, ≡ = Filmkort (! = stk)

1 ENESTE-MINISTERIALBØGER:

Arkiv-nr	Fødte	Konf	Viede	Døde	T+A	Jfr	Anmærkning
1-196-2 x ≡ 10	1767- 1807	1767- 1807	-	1767- 1807	-	-	
1-196-3 x ≡ 6	-	-	1767- 1818	-	-	-	<i>Er indførte forloveratt. med tilføjet vielsesdato.</i>
1-196-4 x ≡ 5	1787- 1807	1760- 1782	1778- 1795	-	-	-	<i>For Hillerød hospital. D og fra 1808 alle mini- sterialia, er indført i Hillerød kirkebøger.</i>
1-196-5 x ≡ 6	1807- 1813	1808- 1813	-	1807- 1813	-	-	<i>Forloverbog 1852-1863</i>

2 HOVED-MINISTERIALBØGER:

Arkiv-nr	Fødte	Konf	Viede	Døde	T+A	Jfr	Anmærkning
2-196-1 ≡ 17	1812- 1834	1814- 1834	1813- 1835	1813- 1835	1814- 1817	1813- 1816	<i>T+A 1814-1817, 1851</i>
2-196-2 ≡ 12	1834- 1844	1835- 1844	1835- 1844	1834- 1844	1837- 1844	1835- 1844	
2-196-3 ≡ 8	1844- 1851	1844- 1851	1844- 1851	1844- 1851	1844- 1851	-	
----->	-	-	-	-	1851- 1851	-	<i>Se arkiv-nr 2-196-1!</i>
2-196-4 ≡ 12	1851- 1860	1851- 1858	1851- 1861	1851- 1857	-	-	
2-196-5 ≡ 6	-	-	-	-	-	1840- 1851	
2-196-6 ≡ 7	-	-	-	-	1851- 1866	-	

2 HOVED-MINISTERIALBØGER:

Arkiv-nr	Fødte	Konf	Viede	Døde	T+A	Jfr	Anmærkning
2-196-7 11	1861- 1875	-	-	-	-	-	F Dreng 1861-1875 fra fol 1 for Hillerød F Dreng 1861-1874 fra fol 200 for Slotssognet F Piger 1861-1875 fra fol 100 for Hillerød F Piger 1861-1874 fra fol 250 for Slotssognet
2-196-8 9	1876- 1891	-	-	-	-	-	For Hillerød
2-196-9 5	1875- 1891	-	-	-	-	-	For Slotssognet
2-196-10 7	-	1859- 1869	1862- 1880	-	-	-	K Dreng 1859-1869 fra fol 1 for Hillerød fol 67 for Slotssognet K Piger 1859-1869 fra fol 34 for Hillerød fol 85 for Slotssognet V 1862-1878 fra fol 102 for Hillerød V 1862-1880 fra fol 163 for Slotssognet
2-196-11 7	-	1870- 1882	1878- 1884	-	-	-	K Dreng 1870-1882 fra fol 1 for Hillerød fol 94 for Slotssognet K Piger 1870-1882 fra fol 47 for Hillerød fol 117 for Slotssognet V 1878-1884feb fol 140 for Hillerød V 1881-1884jan fol 181 for Slotssognet
2-196-12 6	-	1883- 1891	1884- 1892	-	-	-	For Hillerød
2-196-13 3	-	1883- 1891	1884- 1891	-	-	-	For Slotssognet
2-196-14 7	-	-	-	1857- 1878	-	-	D Mænd 1857-1878 fra fol 1 for Hillerød fol 100 for Slotssognet D Kvinder 1857-1878 fra fol 50 for Hillerød fol 150 for Slotssognet Samt en enkelt indførelse på en død pige før sin dåbsdag på fol 99.

2 HOVED-MINISTERIALBØGER:

Arkiv-nr	Fødte	Konf	Viede	Døde	T+A	Jfr	Anmærkning
2-196-15 5	-	-	-	1878- 1891	-	-	D Mænd 1878-1891 fra fol 1 for Hillerød fol 199 for Slotssognet D Kvinder 1878-1891 fra fol 99 for Hillerød D Kvinder 1879-1891 fra fol 249 for Slotssognet

3 KONTRA-MINISTERIALBØGER:

Arkiv-nr	Fødte	Konf	Viede	Døde	T+A	Jfr	Anmærkning
3-196-6 x	1813- 1834	1814- 1834	1813- 1834	1813- 1834	1814- 1817	1814- 1816	
3-196-7 x	1835- 1844	1835- 1844	1835- 1844	1835- 1844	1837- 1844	1834- 1844	J mangler henvisningsnum- re i starten.
3-196-8 x	1844- 1851	1844- 1851	1844- 1851	1844- 1851	1844- 1851	-	
3-196-9 x	1851- 1860	1851- 1859	1851- 1861	1851- 1858	-	-	
3-196-10 o	1861- 1876	-	-	-	-	-	
3-196-11 o	1877- 1891	-	-	-	-	-	For Hillerød
3-196-12 o	-	1859- 1870	1861- 1884	-	-	-	V kun til 1880 for Hille- rød.
3-196-13 o	-	1871- 1889	1880- 1890	-	-	-	For Hillerød
3-196-14 o	-	1890- 1891	1890- 1891	-	-	-	For Hillerød
3-196-15 o	-	-	-	1859- 1884	-	-	

3 KONTRA-MINISTERIALBØGER:

Arkiv-nr	Fødte	Konf	Viede	Døde	T+A	Jfr	Anmærkning
3-196-16 o	-	-	-	1885- 1891	-	-	<i>For Hillerød</i>
3-196-17 o	1876- 1891	-	-	-	-	-	<i>For Slotssognet</i>
3-196-18 o	-	1870- 1891	1885- 1891	-	-	-	<i>For Slotssognet</i>
3-196-19 o	-	-	-	1885- 1891	-	-	<i>For Slotssognet</i>
3-196-20	1892- 1895	1892- 1895	1892- 1895	1892- 1895	-	-	<i>For Hillerød</i>
3-196-21	1895- 1899	1895- 1899	1895- 1899	1895- 1899	-	-	<i>For Hillerød</i>
3-196-22	1899- 1902	1899- 1902	1899- 1902	1899- 1902	-	-	<i>For Hillerød</i>
3-196-23	1903- 1905	1903- 1905	1903- 1905	1903- 1905	-	-	<i>For Hillerød</i>
3-196-24	1906- 1908	1906- 1908	1906- 1908	1906- 1908	-	-	<i>For Hillerød</i>
3-196-25	1909- 1911	1909- 1911	1909- 1911	1909- 1911	-	-	<i>For Hillerød</i>
3-196-26	1912- 1914	1912- 1914	1912- 1914	1912- 1914	-	-	<i>For Hillerød</i>
3-196-27	1915- 1917	1915- 1917	1915- 1917	1915- 1917	-	-	<i>For Hillerød</i>
3-196-28	1918- 1920	1918- 1920	1918- 1920	1918- 1920	-	-	<i>For Hillerød</i>
3-196-29	1921- 1924	1921- 1924	1921- 1924	1921- 1924	-	-	<i>For Hillerød</i>

SOGN nr 196A
HILLERØD SOGN

OPRETTELSE 1973

Hillerød sogn blev oprettet som et selvstændigt sogn ved opdeling 1973 af det gamle Hillerød købstads og Frederiksborg slots sogn, der dog allerede i mange år havde ført særskilte kirkebøger for købstaden og slotssognet.

3 KONTRA-MINISTERIALBØGER:

Arkiv-nr	Fødte	Konf	Viede	Døde	T+A	Jfr	Anmærkning
----->	-	-	-	-	-	-	Fra dette sogn er endnu IKKE AFLEVERET kirkebøger men prøv først sogn 196 = Hillerød & Frederiksborg!

SOGN nr 196B
FREDERIKSBORG SLOTS SOGN

OPRETTELSE 1973

Frederiksborg slots sogn er oprettet som et selvstændigt sogn 1973 ved opdeling af det gamle Hillerød købstads og Frederiksborg slots sogn, der dog allerede i mange år havde ført særskilte kirkebøger for købstaden og slotssognet.

3 KONTRA-MINISTERIALBØGER:

Arkiv-nr	Fødte	Konf	Viede	Døde	T+A	Jfr	Anmærkning
----->	-	-	-	-	-	-	Fra dette sogn er endnu IKKE AFLEVERET kirkebøger men prøv først sogn 196 = Hillerød & Frederiksborg!

SOGN nr 197
FREDERIKSSUND SOGN
(UDE-SUNDBY)

PASTORAT

Til 1867 = Ude-Sundby/Oppe-Sundby pastorat

1867-1964 = Frederikssund/Oppe-Sundby pastorat

Hovedsogn = sogn nr 197 = Frederikssund (Ude-Sundby)

Annexsogn = sogn nr 206 = Oppe-Sundby

Fra 1964 = Frederikssund pastorat

ÆNDRINGER 1746/1809/1868/1964

I henhold til reskript af 22. april 1746 skulle beboerne i Frederikssund søge præsten i Ude-Sundby og ikke længere høre under Slangerup sogn.

I henhold til reskript af 25. sept. 1809 udskiltes 3 gårde og nogle huse beliggende i Sundbylille af Ude-Sundby sogn og henlagdes under Jørlunde sogn, dog først efter nådensårets udløb.

Fra 1. jan. 1868 indlemmedes i henhold til lov af 12. april 1867 Ude-Sundby i Frederikssund købstad.

Ved kgl. res. 19. aug. 1964 gennemførtes fra 1. sept. 1964 en askillelse af Frederikssund og Oppe-Sundby sogne, der hidtil havde udgjort eet sognekald.

1 ENESTE-MINISTERIALBØGER:

Arkiv-nr	Fødte	Konf	Viede	Døde	T+A	Jfr	Anmærkning
1-197-1 x ≡ 6	1718- 1807	-	1719- 1807	1703- 1807	-	-	<i>D mangler 1707-1717</i>
1-197-2 x ≡ 4	1807- 1813	-	1807- 1813	1807- 1813	-	-	<i>Også for 206 Oppe-Sundby 1718-1813.</i>
1-197-3 x ≡ 6	1780- 1813	-	1780- 1813	1780- 1813	-	-	<i>Afskrift</i>

2 HOVED-MINISTERIALBØGER:

Arkiv-nr	Fødte	Konf	Viede	Døde	T+A	Jfr	Anmærkning
2-197-1 ≡ 8	1814- 1831	1814- 1831	1814- 1832	1814- 1831	1831- 1831	1814- 1831	
2-197-2 ≡ 10	1832- 1840	1832- 1840	1832- 1840	1832- 1840	1832- 1840	1832- 1840	
2-197-3 ≡ 7	1841- 1850	1841- 1850	1841- 1850	1841- 1850	1841- 1850	1841- 1850	
2-197-4 ≡ 8	1851- 1861	1851- 1860	1851- 1861	1851- 1861	1851- 1861	1851- 1860	
2-197-5 7	1861- 1879	1861- 1877	1861- 1879	1861- 1879	-	-	
2-197-6 7	1880- 1891	1878- 1891	1880- 1891	1880- 1891	-	-	

3 KONTRA-MINISTERIALBØGER:

Arkiv-nr	Fødte	Konf	Viede	Døde	T+A	Jfr	Anmærkning
3-197-4	1814- 1860	1814- 1860	1814- 1860	1814- 1860	-	-	Afskrift
3-197-5	1833- 1857	1833- 1858	1834- 1858	1833- 1842	-	-	Afskrift. er ikke fuld- stændig.
3-197-6 o	1861- 1878	1861- 1878	1861- 1878	1861- 1878	-	-	
3-197-7 o	1879- 1891	1879- 1891	1879- 1891	1879- 1891	-	-	
3-197-8	1892- 1900	1892- 1900	1892- 1900	1892- 1895	-	-	
3-197-9	1901- 1910	-	-	-	-	-	

3 KONTRA-MINISTERIALBØGER:

Arkiv-nr	Fødte	Konf	Viede	Døde	T+A	Jfr	Anmærkning
3-197-10	1911- 1921	-	-	-	-	-	
3-197-11	-	1901- 1930	1901- 1923	-	-	-	
3-197-12 o	-	-	-	1896- 1915	-	-	
3-197-13 o	-	-	-	1916- 1929	-	-	
3-197-14	-	-	-	1930- 1936	-	-	
3-197-15	1922- 1941	-	-	-	-	-	
3-197-16	1941- 1945	-	-	-	-	-	
3-197-17	1945- 1950	-	-	-	-	-	
3-197-18	1950- 1954	-	-	-	-	-	
3-197-19	1954- 1958	-	-	-	-	-	
3-197-20	1958- 1961	-	-	-	-	-	
3-197-21	-	1930- 1948	-	-	-	-	
3-197-22	-	1948- 1960	-	-	-	-	
3-197-23	-	-	1924- 1960	-	-	-	

3 KONTRA-MINISTERIALBØGER:

Arkiv-nr	Fødte	Konf	Viede	Døde	T+A	Jfr	Anmærkning
3-197-24	-	-	-	1936- 1943	-	-	
3-197-25	-	-	-	1943- 1950	-	-	
3-197-26	-	-	-	1951- 1958	-	-	
3-197-27	-	-	-	1958- 1962	-	-	

SOGN nr 197A
ISLEBJERG SOGN

OPRETTELSE 1979

Med virkning fra 1. april 1979 udskiltes Islebjerg kirkedistrikt fra Frederikssund sogn ved kgl. res. af 9. marts 1979 som et selvstændigt sogn under navnet Islebjerg sogn.

Det ny sogn omfattede den nord for omkørselsvejen Frederikssund-Hillerød liggende del af følgende ejerlav: Frederikssund markjorder; Ude-Sundby, Frederikssund jorder; og Bonderup, Frederikssund jorder.

3 KONTRA-MINISTERIALBØGER:

Arkiv-nr	Fødte	Konf	Viede	Døde	T+A	Jfr	Anmærkning
----->	-	-	-	-	-	-	Fra dette sogn er endnu IKKE AFLEVERET kirkebøger

SOGN nr 198
GANLØSE SOGN

PASTORAT

Slagslunde/Ganløse pastorat

Hovedsogn = sogn nr 212 = Slagslunde
Annexsogn = sogn nr 198 = Ganløse

ÆNDRINGER 1796

I henhold til kancelli promemorie af 22. okt. 1796 skulle skkovfogderne og skovløberne høre til Værløse sogn, uanset deres køb af jord på Ganløse mark. En del husmænd, der besad jord sammesteds, skulle dog, selv om de boede i Værløse, høre til Ganløse sogn.

1 ENESTE-MINISTERIALBØGER:

Arkiv-nr	Fødte	Konf	Viede	Døde	T+A	Jfr	Anmærkning
1-198-1 x ≡ 6	1673- 1787	-	1673- 1787	1673- 1787	-	-	
----->	-	1785- 1800	-	-	-	-	Se arkiv-nr 1-212-1a = Slagslunde!
1-198-2 x ≡ 4	1785- 1814	1800- 1812	1786- 1814	1785- 1814	-	-	

2 HOVED-MINISTERIALBØGER:

Arkiv-nr	Fødte	Konf	Viede	Døde	T+A	Jfr	Anmærkning
2-198-1 ≡ 9	1812- 1831	1813- 1830	1813- 1831	1813- 1831	1814- 1846	1813- 1831	Tilgang 1814-1831 og 1844-1846 Afgang 1814-1831
----->	-	-	-	-	1844- 1846	-	Se arkiv-nr 2-198-1! T+A kun Tilgang
2-198-2 ≡ 5	1832- 1851	1832- 1850	1832- 1851	1832- 1851	1832- 1846	1832- 1851	Tilgang 1832-1843 Afgang 1832-1846

2 HOVED-MINISTERIALBØGER:

Arkiv-nr	Fødte	Konf	Viede	Døde	T+A	Jfr	Anmærkning
2-198-3 ≡ 4	-	-	-	-	1847- 1876	-	
2-198-4 ≡ 3	-	-	-	-	-	1847- 1871	
2-198-5 ≡ 6	1852- 1875	1851- 1875	1852- 1875	1852- 1875	-	-	
2-198-6 ≡ 4	1876- 1891	1876- 1891	1876- 1891	1876- 1891	-	-	

3 KONTRA-MINISTERIALBØGER:

Arkiv-nr	Fødte	Konf	Viede	Døde	T+A	Jfr	Anmærkning
3-198-3 x	1813- 1831	1813- 1831	1813- 1831	1813- 1831	1813- 1846	1813- 1831	<i>T&A mangler 1832-1843.</i>
3-198-4 x	1832- 1851	1832- 1851	1832- 1851	1832- 1851	1832- 1844	1832- 1847	
3-198-5 o	1852- 1875	1851- 1875	1852- 1875	1852- 1875	-	-	
3-198-6 o	-	-	-	-	1847- 1870	-	
3-198-7 o	-	-	-	-	-	1851- 1875	
3-198-8 o	1876- 1891	1876- 1891	1876- 1891	1876- 1891	-	-	
3-198-9	1892- 1904	1892- 1904	1892- 1904	1892- 1904	-	-	
3-198-10	1905- 1924	1905- 1923	1905- 1924	1905- 1924	-	-	

3 KONTRA-MINISTERIALBØGER:

Arkiv-nr	Fødte	Konf	Viede	Døde	T+A	Jfr	Anmærkning
3-198-11	1924- 1941	1924- 1941	1924- 1941	1924- 1941	-	-	
3-198-12	1941- 1956	1941- 1956	1941- 1956	1941- 1957	-	-	

SOGN NR 199

GERLEV SOGN

PASTORAT

Gerlev/Dråby pastorat

Hovedsogn = sogn nr 199 = gerlev
Annexsogn = sogn nr 193 = Dråby

PRÆSTEGÅRDEN BRÆNDTE 1703

Præstegården brændte 1703.

1 ENESTE-MINISTERIALBØGER:

Arkiv-nr	Fødte	Konf	Viede	Døde	T+A	Jfr	Anmærkning
1-199-1 x ≡ 8	1646- 1728	-	1646- 1728	1646- 1728	-	-	
1-199-2 x ≡ 10	1728- 1816	1737- 1815	1728- 1800	1728- 1816	-	-	Tillysnings- og Forlover- bog 1800-1889.

2 HOVED-MINISTERIALBØGER:

Arkiv-nr	Fødte	Konf	Viede	Døde	T+A	Jfr	Anmærkning
2-199-1 ≡ 10	1817- 1836	1817- 1836	1817- 1836	1817- 1836	1830- 1836	1817- 1833	
2-199-2 ≡ 8	1837- 1855	1837- 1855	1837- 1855	1837- 1855	1837- 1855	1837- 1855	
2-199-3 ≡ 7	1856- 1875	1856- 1875	1856- 1875	1856- 1875	1856- 1875	-	
2-199-4 ≡ 5	1876- 1891	1876- 1891	1876- 1891	1876- 1891	-	-	

3 KONTRA-MINISTERIALBØGER:

Arkiv-nr	Fødte	Konf	Viede	Døde	T+A	Jfr	Anmærkning
3-199-3 x	1817- 1836	1817- 1836	1817- 1836	1817- 1836	1831- 1836	1817- 1836	
3-199-4 x	1837- 1855	1837- 1855	1837- 1855	1837- 1855	1837- 1855	1837- 1850	
3-199-5 o	1856- 1867	1856- 1869	1856- 1867	1856- 1867	1856- 1872	1856- 1858	
3-199-6 o	1868- 1885	1869- 1886	1868- 1885	1868- 1885	1872- 1875	-	<i>K Dreng</i> 1870-1884 <i>K Piger</i> 1869-1886
3-199-7 o	1885- 1891	1885- 1891	1885- 1891	1886- 1891	-	-	<i>K Dreng</i> 1885-1891 <i>K Piger</i> 1886-1891.
3-199-8	1892- 1924	1892- 1902	1892- 1904	1892- 1903	-	-	
3-199-9	1925- 1947	-	-	-	-	-	
3-199-10	-	1903- 1964	-	-	-	-	
3-199-11	-	-	-	1904- 1963	-	-	

SOGN nr 200

GRÆSE SOGN

PASTORAT

Græse/Sigerslevvester pastorat

Hovedsogn = sogn nr 200 = Græse

Annexsogn = sogn nr 209 = Sigerslevvester

1 ENESTE-MINISTERIALBØGER:

Arkiv-nr	Fødte	Konf	Viede	Døde	T+A	Jfr	Anmærkning
1-200-1 x ≡ 5	1734- 1814	1736- 1813	1734- 1814	1734- 1814	-	-	F mangler 1738 & 1749. K mangler 1761-1785. Også for 209 Sigerslev- vester.
1-200-2 x ≡ 6	1729- 1766	-	1729- 1766	1729- 1766	-	-	Også for 209 Sigerslev- vester, Ført af degnen.

2 HOVED-MINISTERIALBØGER:

Arkiv-nr	Fødte	Konf	Viede	Døde	T+A	Jfr	Anmærkning
2-200-1 ≡ 8	1811- 1860	1812- 1860	1813- 1859	1812- 1860	1822- 1856	1822- 1860	
2-200-2 ≡ 2	-	-	-	-	1856- 1875	-	
2-200-3 6	1861- 1891	1861- 1891	1860- 1891	1861- 1891	-	1861- 1866	

3 KONTRA-MINISTERIALBØGER:

Arkiv-nr	Fødte	Konf	Viede	Døde	T+A	Jfr	Anmærkning
3-200-3 x	1811- 1864	1812- 1864	1813- 1863	1812- 1864	1822- 1856	1822- 1855	

3 KONTRA-MINISTERIALBØGER:

Arkiv-nr	Fødte	Konf	Viede	Døde	T+A	Jfr	Anmærkning
3-200-4 o	1865- 1891	1865- 1891	1863- 1891	1864- 1891	-	-	
3-200-5	1892- 1918	1892- 1918	1892- 1918	1892- 1918	-	-	
3-200-6	1919- 1951	1919- 1951	1919- 1951	1919- 1951	-	-	

SOGN nr 201
JØRLUNDE SOGN

PASTORAT

Jørlunde pastorat

ÆNDRINGER 1809

I henhold til reskript af 25. sept. 1809 udskiltes 3 gårde og nogle huse i Sundbylille af Ude-Sundby sogn og henlagdes under Jørlunde sogn.

1 ENESTE-MINISTERIALBØGER:

Arkiv-nr	Fødte	Konf	Viede	Døde	T+A	Jfr	Anmærkning
1-201-1 x ≡ 5	1645- 1728	-	1645- 1730	1646- 1728	-	-	
1-201-2 x ≡ 7	1729- 1799	1736- 1799	1730- 1799	1729- 1799	-	-	
1-201-3 x ≡ 6	1799- 1814	1800- 1814	1799- 1814	1799- 1814	-	-	

2 HOVED-MINISTERIALBØGER:

Arkiv-nr	Fødte	Konf	Viede	Døde	T+A	Jfr	Anmærkning
2-201-1 ≡ 5	1814- 1830	1814- 1830	1814- 1830	1814- 1830	1818- 1830	1814- 1819	
2-201-2 ≡ 11	1831- 1841	1831- 1841	1831- 1841	1831- 1841	1831- 1841	1831- 1841	
2-201-3 ≡ 7	1841- 1847	1842- 1847	1841- 1847	1841- 1847	1841- 1847	1841- 1847	
2-201-4 ≡ 5	1847- 1860	-	-	-	-	-	
2-201-5 6	-	-	-	-	1847- 1875	-	

2 HOVED-MINISTERIALBØGER:

Arkiv-nr	Fødte	Konf	Viede	Døde	T+A	Jfr	Anmærkning
2-201-6 3	-	-	-	-	-	1847- 1854	
2-201-7 5	-	1848- 1870	1847- 1869	-	-	-	
2-201-8 3	-	-	-	1847- 1878	-	-	
2-201-9 7	1860- 1891	-	-	-	-	-	
2-201-10 4	-	1870- 1891	1869- 1891	-	-	-	
2-201-11 2	-	-	-	1879- 1891	-	-	

3 KONTRA-MINISTERIALBØGER:

Arkiv-nr	Fødte	Konf	Viede	Døde	T+A	Jfr	Anmærkning
3-201-4	1807- 1851	-	-	-	-	-	
3-201-5 o	1850- 1891	-	-	-	-	-	
3-201-6	-	1814- 1864	-	-	-	-	
3-201-7 o	-	1865- 1891	-	-	-	-	
3-201-8 o	-	-	1814- 1891	-	-	-	
3-201-9 o	-	-	-	1814- 1878	-	-	

3 KONTRA-MINISTERIALBØGER:

Arkiv-nr	Fødte	Konf	Viede	Døde	T+A	Jfr	Anmærkning
3-201-10 o	-	-	-	1878- 1891	-	-	
3-201-11 o	-	-	-	-	1864- 1866	-	
3-201-12 o	1892- 1910	1892- 1908	1892- 1907	1892- 1901	-	-	<i>D Mænd 1892-1899apr D Kvinder 1892-1901maj</i>
3-201-13	1911- 1935	1908- 1925	-	-	-	-	
3-201-14	1936- 1951	-	-	-	-	-	
3-201-15	-	1926- 1951	-	-	-	-	
3-201-16 o	-	-	1907- 1918	1899- 1918	-	-	<i>D Mænd 1899apr-1918 D Kvinder 1901aug-1918</i>
3-201-17	-	-	1919- 1951	1919- 1951	-	-	

SOGN nr 202
KROGSTRUP SOGN

PASTORAT

Kyndby/Krogstrup pastorat

Hovedsogn = sogn nr 203 = Kyndby
Annexsogn = sogn nr 202 = Krogstrup

1 ENESTE-MINISTERIALBØGER:

Arkiv-nr	Fødte	Konf	Viede	Døde	T+A	Jfr	Anmærkning
1-202-1 x ≡ 2	1645- 1739	-	1689- 1738	1671- 1740	-	-	<i>F mangler 1710-1716. V mangler 1691-1692 og 1700-1718 og 1734-1735. D mangler 1675-1676 og 1685-1688 og 1709-1718 og 1721-1723.</i>
1-202-2 x ≡ 4	1735- 1805	1737- 1804	1735- 1805	1735- 1805	-	-	<i>K også for 203 Kyndby. manglende år se Kyndby.</i>
----->	1806- 1818	-	-	-	-	-	<i>Se arkiv-nr 1-203-3 = Kyndby!</i>
----->	-	1807- 1814	-	-	-	-	<i>Se arkiv-nr 1-203-4 = Kyndby!</i>
----->	-	-	1806- 1818	-	-	-	<i>Se arkiv-nr 1-203-5 = Kyndby!</i>
----->	-	-	-	1806- 1815	-	-	<i>Se arkiv-nr 1-203-6 = Kyndby!</i>

2 HOVED-MINISTERIALBØGER:

Arkiv-nr	Fødte	Konf	Viede	Døde	T+A	Jfr	Anmærkning
2-202-1 ≡ 9	1815- 1833	1815- 1832	1815- 1832	1814- 1832	1815- 1832	1815- 1832	

2 HOVED-MINISTERIALBØGER:

Arkiv-nr	Fødte	Konf	Viede	Døde	T+A	Jfr	Anmærkning
2-202-2 ≡ 16	1833- 1858	1833- 1859	1833- 1863	1833- 1860	1833- 1848	1833- 1848	
2-202-3 ≡ 5	-	-	-	-	1848- 1875	-	
2-202-4 ≡ 6	-	-	-	-	-	1848- 1875	
2-202-5 10	1859- 1887	1859- 1887	1859- 1887	1859- 1887	-	-	
2-202-6 2	1888- 1891	1888- 1891	1888- 1891	1888- 1891	-	-	

3 KONTRA-MINISTERIALBØGER:

Arkiv-nr	Fødte	Konf	Viede	Døde	T+A	Jfr	Anmærkning
3-202-3 x	1815- 1831	1815- 1831	1815- 1831	1815- 1831	-	-	
3-202-4 x	1831- 1859	1832- 1858	1832- 1859	1832- 1859	1848- 1874	1849- 1881	
3-202-5 o	1859- 1887	1859- 1887	1860- 1887	1860- 1887	-	-	
3-202-6 o	-	-	-	-	1848- 1874	-	
3-202-7 o	-	-	-	-	-	1849- 1881	
3-202-8 o	1888- 1891	1888- 1891	1888- 1891	1888- 1891	-	-	
3-202-9 o	1892- 1907	1892- 1907	1892- 1907	1892- 1907	-	-	

3 KONTRA-MINISTERIALBØGER:

Arkiv-nr	Fødte	Konf	Viede	Døde	T+A	Jfr	Anmærkning
3-202-10 o	1908- 1923	1908- 1923	1908- 1923	1908- 1923	-	-	
3-202-11	1924- 1941	1924- 1941	1924- 1941	1924- 1941	-	-	
3-202-12	1941- 1958	1941- 1958	1941- 1958	1941- 1958	-	-	

SOGN nr 203

KYNDBY SOGN

PASTORAT

Kyndby/Krogstrup pastorat

Hovedsogn = sogn nr 203 = Kyndby
Annexsogn = sogn nr 202 = Krogstrup

1 ENESTE-MINISTERIALBØGER:

Arkiv-nr	Fødte	Konf	Viede	Døde	T+A	Jfr	Anmærkning
1-203-1 x ≡ 1	1691- 1740	-	1694- 1731	1675- 1739	-	-	<i>F mangler 1729-1734. V mangler 1700-1730. D mangler 1710-1717.</i>
1-203-2 x ≡ 4	1735- 1805	1736- 1805	1735- 1805	1735- 1805	-	-	<i>K også for 202 Krogstrup manglende år se Krogstrup</i>
1-203-3 x ≡ 3	1806- 1818	-	-	-	-	-	<i>Også for 202 Krogstrup</i>
1-203-4 x ≡ 1	-	1806- 1813	-	-	-	-	<i>Også for Krogstrup</i>
1-203-5 x ≡ 2	-	-	1806- 1818	-	-	-	<i>Også for Krogstrup</i>
1-203-6 x ≡ 1	-	-	-	1806- 1817	-	-	<i>Også for Krogstrup</i>

2 HOVED-MINISTERIALBØGER:

Arkiv-nr	Fødte	Konf	Viede	Døde	T+A	Jfr	Anmærkning
2-203-1 ≡ 7	1815- 1833	1815- 1832	1815- 1832	1815- 1832	1815- 1832	1815- 1832	
2-203-2 ≡ 13	1833- 1859	1833- 1859	1833- 1858	1833- 1859	1833- 1849	1833- 1848	

2 HOVED-MINISTERIALBØGER:

Arkiv-nr	Fødte	Konf	Viede	Døde	T+A	Jfr	Anmærkning
2-203-3 ≡ 3	-	-	-	-	1849- 1875	-	
2-203-4 ≡ 4	-	-	-	-	-	1849- 1875	
2-203-5 7	1860- 1888	1860- 1889	1860- 1889	1860- 1889	-	-	
2-203-6 2	1888- 1891	1888- 1891	1888- 1891	1888- 1891	-	-	

3 KONTRA-MINISTERIALBØGER:

Arkiv-nr	Fødte	Konf	Viede	Døde	T+A	Jfr	Anmærkning
3-203-7 x	1815- 1839	1815- 1839	1815- 1839	1815- 1839	1833- 1839	1833- 1839	
3-203-8 x	1840- 1860	1840- 1860	1840- 1860	1840- 1860	1840- 1860	1840- 1860	
3-203-9 o	1861- 1889	1861- 1889	1861- 1889	1861- 1889	-	-	
3-203-10 o	-	-	-	-	1861- 1874	-	
3-203-11 o	-	-	-	-	-	1861- 1884	
3-203-12 o	1888- 1891	1888- 1891	1888- 1891	1888- 1891	-	-	
3-203-13 o	1892- 1920	1892- 1920	1892- 1920	1892- 1920	-	-	
3-203-14	1921- 1940	1921- 1940	1921- 1940	1921- 1940	-	-	

3 KONTRA-MINISTERIALBØGER:

Arkiv-nr	Fødte	Konf	Viede	Døde	T+A	Jfr	Anmærkning
3-203-15	1941- 1952	1941- 1960	1941- 1960	1941- 1960	-	-	

SOGN nr 204

LYNGE SOGN

PASTORAT

Lyngeløse pastorat

Hovedsogn = sogn nr 204 = Lyngeløse
Annexsogn = sogn nr 216 = Uggeløse

1 ENESTE-MINISTERIALBØGER:

Arkiv-nr	Fødte	Konf	Viede	Døde	T+A	Jfr	Anmærkning
1-204-1 x ≡ 13	1709- 1814	1736- 1814	1709- 1814	1709- 1814	-	-	
1-204-2 x ≡ 14	1740- 1815	-	1740- 1755	1740- 1811	-	-	Ført af degnen

2 HOVED-MINISTERIALBØGER:

Arkiv-nr	Fødte	Konf	Viede	Døde	T+A	Jfr	Anmærkning
2-204-1 ≡ 11	1813- 1833	1814- 1833	1813- 1833	1813- 1833	1814- 1833	1814- 1833	
2-204-2 ≡ 10	1834- 1859	1834- 1859	1834- 1859	1834- 1859	1834- 1850	1834- 1859	
2-204-3 ≡ 4	-	-	-	-	1850- 1873	1850- 1857	
2-204-4 ≡ 8	1860- 1881	1860- 1881	1860- 1881	1860- 1881	-	1860- 1881	
2-204-5 ≡ 1	-	-	-	-	1874- 1877	-	
2-204-6 4	1882- 1891	1882- 1891	1882- 1892	1882- 1892	-	-	

3 KONTRA-MINISTERIALBØGER:

Arkiv-nr	Fødte	Konf	Viede	Døde	T+A	Jfr	Anmærkning
3-204-3 x	1813- 1833	1814- 1833	1814- 1833	1813- 1833	1814- 1816	1814- 1831	
3-204-4 x	1834- 1859	1834- 1859	1834- 1859	1834- 1859	1834- 1850	1834- 1854	
3-204-4A x	-	-	-	-	1850- 1855	1850- 1855	
3-204-5 o	1860- 1881	1860- 1881	1860- 1882	1860- 1881	-	1860- 1860	
3-204-6 o	1882- 1891	1882- 1891	1882- 1891	1882- 1891	-	-	
3-204-7 o	1892- 1901	1892- 1901	1892- 1901	1892- 1901	-	-	
3-204-8 o	1901- 1920	1901- 1920	1901- 1920	1901- 1920	-	-	
3-204-9	1920- 1925	1921- 1935	1920- 1935	1920- 1935	-	-	
3-204-10	1935- 1947	1935- 1946	1935- 1946	1935- 1946	-	-	

SOGN nr 205
NØRRE-HERLEV SOGN
(Tidligere HERLEV SOGN)

PASTORAT

Til ???? = Hillerød købstad/Frederiksborg slotssogn/Nørre-Herlev pastorat

Hovedsogn = sogn nr 196 = Hillerød & Frederiksborg

Annexsogn = sogn nr 205 = Nørre-Herlev

Fra ???? = Nørre-Herlev pastorat

ÆNDRINGER 1803/1917/1942

I henhold til reskript af 16. sept. 1803 udskiltes Holsterhus, Skovlyst, Præstevangshus, Hingsterhus, Horsebohus, Boltehus, Funkehus, Trolldhus samt beboerne på teglværket i Hestehaven af sognet og henlagdes under Frederiksborg slotssogn.

I henhold til bkg. af 12. okt. 1917 fra Kirkeministeriet skulle Herlev sogn (Herløv) i Lyng-Frederiksborg herred fremtidig benævnes Nørre-Herlev (Herløv).

I henhold til kgl. res. af 12. maj 1942 udskiltes ejerlavet Freersvang af sognet og henlagdes under Tjæreby sogn.

1 ENESTE-MINISTERIALBØGER:

Arkiv-nr	Fødte	Konf	Viede	Døde	T+A	Jfr	Anmærkning
1-205-1 x ≡ 9	1701- 1767	-	1701- 1767	1701- 1767	-	-	
1-205-2 x ≡ 6	1766- 1807	1767- 1807	1766- 1807	1766- 1807	-	-	
1-205-3 x ≡ 4	1807- 1813	1808- 1813	1807- 1818	1807- 1813	-	-	Forloverbog 1852-1863

2 HOVED-MINISTERIALBØGER:

Arkiv-nr	Fødte	Konf	Viede	Døde	T+A	Jfr	Anmærkning
2-205-1 ≡ 14	1813- 1835	1814- 1834	1814- 1835	1813- 1834	1814- 1817	1813- 1817	

2 HOVED-MINISTERIALBØGER:

Arkiv-nr	Fødte	Konf	Viede	Døde	T+A	Jfr	Anmærkning
2-205-2 ≡ 8	1835- 1847	1835- 1847	1835- 1848	1834- 1847	1836- 1847	1835- 1847	
2-205-3 ≡ 17	1848- 1878	1848- 1869	1848- 1874	1848- 1878	1848- 1873	-	
2-205-4 4	1878- 1891	-	-	1879- 1891	-	-	
2-205-5 4	-	1870- 1891	1875- 1891	-	-	-	

3 KONTRA-MINISTERIALBØGER:

Arkiv-nr	Fødte	Konf	Viede	Døde	T+A	Jfr	Anmærkning
3-205-4 x	1813- 1834	1814- 1834	1814- 1835	1813- 1834	1814- 1817	1814- 1817	
3-205-5 x	1835- 1847	1835- 1847	1835- 1847	1834- 1847	1836- 1847	1835- 1847	
3-205-6 o	1848- 1880	1848- 1869	1848- 1880	1848- 1880	1848- 1859	1848- 1852	
3-205-7 o	1881- 1891	1870- 1891	1881- 1891	1881- 1891	-	-	
3-205-8	1892- 1904	1892- 1904	1892- 1904	1892- 1904	-	-	
3-205-9	1905- 1914	1905- 1914	1905- 1914	1905- 1914	-	-	
3-205-10	1915- 1931	1915- 1931	1915- 1931	1915- 1931	-	-	
3-205-11	1932- 1950	1932- 1950	1932- 1950	1932- 1950	-	-	

3 KONTRA-MINISTERIALBØGER:

Arkiv-nr	Fødte	Konf	Viede	Døde	T+A	Jfr	Anmærkning
3-205-12	1950- 1966	1950- 1966	1950- 1966	1950- 1966	-	-	<i>K 1956-57 mangler både i Hoved- og Kontrabog</i>

SOGN nr 206
OPPE-SUNDBY SOGN

PASTORAT

Til 1867 = Ude-Sundby/Oppe-Sundby pastorat

1867-1964 = Frederikssund/Oppe-Sundby pastorat

Hovedsogn = sogn nr 197 = Frederikssund (Ude-Sundby)

Annexsogn = sogn nr 206 = Oppe-Sundby

1964-1967 = Oppe-Sundby pastorat

Fra 1967 = Oppe-Sundby/Snostrup pastorat

Hovedsogn = sogn nr 206 = Oppe-Sundby

Annexsogn = sogn nr 214 = Snostrup

I henhold til kgl. res. af 19. august 1964 gennemførtes fra 1. september 1964 en adskillelse af Oppe-Sundby og Frederikssund sogne, der hidtil havde udgjort ét pastorat.

I henhold til kgl. res. af 17. februar 1967 sammenlagdes Oppe-Sundby sogn med Snostrup sogn til ét pastorat.

1 ENESTE-MINISTERIALBØGER:

Arkiv-nr	Fødte	Konf	Viede	Døde	T+A	Jfr	Anmærkning
----->	1718- 1813	-	1718- 1813	1718- 1811	-	-	Se arkiv-nr 1-197-2 = Frederikssund!

2 HOVED-MINISTERIALBØGER:

Arkiv-nr	Fødte	Konf	Viede	Døde	T+A	Jfr	Anmærkning
2-206-1 ≡ 6	1813- 1831	1814- 1831	1814- 1831	1814- 1831	1831- 1831	1814- 1831	Jfr 1814-1815, 1831
2-206-2 ≡ 14	1832- 1862	1832- 1862	1832- 1862	1832- 1863	1832- 1862	1832- 1860	
2-206-3 ≡ 2	-	-	-	-	1863- 1876	-	

2 HOVED-MINISTERIALBØGER:

Arkiv-nr	Fødte	Konf	Viede	Døde	T+A	Jfr	Anmærkning
2-206-4 4	1863- 1891	1863- 1891	1863- 1891	1863- 1891	-	-	

3 KONTRA-MINISTERIALBØGER:

Arkiv-nr	Fødte	Konf	Viede	Døde	T+A	Jfr	Anmærkning
3-206-1 x	1814- 1831	1814- 1831	1814- 1831	1814- 1831	1814- 1862	1814- 1831	<i>T&A mangler 1815-1861</i>
3-206-2 x	1832- 1862	1832- 1862	1832- 1862	1832- 1862	1832- 1861	1832- 1862	<i>K mangler 1858-1860</i>
3-206-3 o	-	-	-	-	1863- 1875	1863- 1871	
3-206-4 o	1863- 1891	1863- 1891	1863- 1891	1863- 1891	-	-	
3-206-5 o	1892- 1913	1892- 1913	1892- 1913	1892- 1913	-	-	
3-206-6 o	1914- 1928	1914- 1928	1914- 1928	1914- 1928	-	-	
3-206-7	1929- 1941	1929- 1941	1929- 1941	1929- 1941	-	-	
3-206-8	1942- 1955	1942- 1955	1943- 1955	1942- 1955	-	-	
3-206-9	1956- 1962	1956- 1962	1956- 1962	1956- 1962	-	-	

SOGN nr 207
PRÆSTEVANG SOGN

OPRETTELSE 1962

Sognet oprettedes 16. sept. 1962 i henhold til kgl. res. af 6. sept. 1962 af dele af Frederiksborg slotssogn og Hillerød købstads jorder.

Til det nye sogn henlagdes følgende områder: Store Dyrehave, Nyvang og Præstevang, Funkevang m.m., den del af Holmegårds jorder, der lå øst og syd for jernbanen til Helsingør, den del af Faurholm der lå øst for Nordbanen, Hillerød købstads overdrev, Sandviggård under Hillerød købstads jorder, den del af Hillerød købstads markjorder, som lå øst for jernbanen Hillerød-København, samt den del af Holmene under Hillerød købstads jorder, der lå øst for Nordbanen.

3 KONTRA-MINISTERIALBØGER:

Arkiv-nr	Fødte	Konf	Viede	Døde	T+A	Jfr	Anmærkning
----->	-	-	-	-	-	-	<i>Fra dette sogn er endnu IKKE AFLEVERET kirkebøger</i>

SOGN nr 208

SELSØ SOGN

PASTORAT

Fra 1572 = Skuldelev/Selsø pastorat

Hovedsogn = sogn nr 211 = Skuldelev
Annexsogn = sogn nr 208 = Selsø

PRÆSTEGÅRDEN BRÆNDTE 1737/1841

Skuldelev præstegård brændte 1737 og 1841.

1 ENESTE-MINISTERIALBØGER:

Arkiv-nr	Fødte	Konf	Viede	Døde	T+A	Jfr	Anmærkning
1-208-1 x ≡ 3	1737- 1796	1737- 1803	1737- 1803	1737- 1803	-	-	
1-208-2 x ≡ 3	1803- 1814	1804- 1814	1804- 1814	1803- 1814	-	-	Indførte forloverattester 1815-1841

2 HOVED-MINISTERIALBØGER:

Arkiv-nr	Fødte	Konf	Viede	Døde	T+A	Jfr	Anmærkning
2-208-0A	1814- 1827	1814- 1827	1814- 1827	1814- 1827	1814- 1827	1814- 1827	UTILGÅNGELIG på grund af brandskade, se i stedet arkiv-nr 3-208-3.
2-208-0B	1828- 1841	1828- 1841	1828- 1841	1828- 1841	1828- 1841	1828- 1841	UTILGÅNGELIG på grund af brandskade, se i stedet arkiv-nr 2-208-1 eller arkiv-nr 3-208-4.
2-208-1 ≡ 4	1828- 1841	1828- 1841	1828- 1841	1828- 1841	-	-	Afskrift af kontrabogen
2-208-2 ≡ 3	-	-	-	-	1842- 1858	-	Tilgang 1842-1858 Afgang 1842-1856
2-208-3 ≡ 3	-	-	-	-	1856- 1874	-	Tilgang 1858-1874 Afgang 1856-1874

2 HOVED-MINISTERIALBØGER:

Arkiv-nr	Fødte	Konf	Viede	Døde	T+A	Jfr	Anmærkning
2-208-4 ≡ 1	-	-	-	-	1875- 1875	-	
2-208-5 ≡ 5	-	-	-	-	-	1842- 1873	
2-208-6 ≡ 7	1842- 1863	1842- 1868	1842- 1867	1842- 1869	-	-	
2-208-7 ≡ 6	1864- 1885	1869- 1885	1868- 1885	1870- 1885	-	-	
2-208-8 3	1886- 1891	1886- 1891	1886- 1891	1886- 1891	-	-	

3 KONTRA-MINISTERIALBØGER:

Arkiv-nr	Fødte	Konf	Viede	Døde	T+A	Jfr	Anmærkning
3-208-3 x	1815- 1827	1815- 1827	1815- 1827	1815- 1827	1843- 1843	1815- 1827	
3-208-4 x	1828- 1843	1828- 1843	1828- 1843	1828- 1843	1831- 1843	1828- 1841	
3-208-5 x	1844- 1861	1844- 1861	1844- 1861	1844- 1861	-	-	
3-208-6 o	1862- 1884	1862- 1884	1862- 1884	1862- 1884	-	-	
3-208-7 o	1885- 1891	1885- 1891	1885- 1891	1885- 1891	-	-	
----->	-	-	-	1889- 1912	-	-	En begravelsesliste 1889- 1912 for Selsø sogn fin- des under PRIVATARKIVER: Christian Jakob Pedersen, klokker i Selsø.

3 KONTRA-MINISTERIALBØGER:

Arkiv-nr	Fødte	Konf	Viede	Døde	T+A	Jfr	Anmærkning
3-208-8 o	1892- 1905	1892- 1905	1892- 1905	1892- 1905	-	-	
3-208-9 o	1906- 1922	1906- 1922	1906- 1922	1906- 1922	-	-	
3-208-10	1922- 1941	1922- 1941	1924- 1941	1922- 1941	-	-	
3-208-11	1942- 1952	1942- 1952	1942- 1952	1942- 1952	-	-	

SOGN nr 209
SIGERSLEVVESTER SOGN

PASTORAT

Græse/Sigerslevvester pastorat

Hovedsogn = sogn nr 200 = Græse
Annexsogn = sogn nr 209 = Sigerslevvester

1 ENESTE-MINISTERIALBØGER:

Arkiv-nr	Fødte	Konf	Viede	Døde	T+A	Jfr	Anmærkning
----->	1734- 1814	1736- 1813	1734- 1814	1734- 1814	-	-	Se arkiv-nr 1-200-1 = Græse! F mangler 1738 og 1749 K mangler 1761-1785
----->	1729- 1766	-	1729- 1766	1729- 1766	-	-	Se arkiv-nr 1-200-2 = Græse!

2 HOVED-MINISTERIALBØGER:

Arkiv-nr	Fødte	Konf	Viede	Døde	T+A	Jfr	Anmærkning
2-209-1 ≡ 13	1812- 1866	1812- 1866	1814- 1866	1812- 1866	1822- 1851	1822- 1866	
2-209-2 ≡ 2	-	-	-	-	1851- 1876	-	
2-209-3 3	1867- 1891	1867- 1891	1867- 1891	1867- 1891	-	-	

3 KONTRA-MINISTERIALBØGER:

Arkiv-nr	Fødte	Konf	Viede	Døde	T+A	Jfr	Anmærkning
3-209-1 x	1812- 1864	1812- 1864	1812- 1864	1812- 1864	1822- 1853	1822- 1855	Tilg. 1822-1851 Afg. 1822-1853

3 KONTRA-MINISTERIALBØGER:

Arkiv-nr	Fødte	Konf	Viede	Døde	T+A	Jfr	Anmærkning
3-209-2 o	1864- 1891	1865- 1891	1865- 1891	1865- 1891	-	-	
3-209-3 o	1892- 1918	1892- 1918	1892- 1916	1892- 1918	-	-	
3-209-4	1919- 1962	1919- 1962	1919- 1962	1919- 1962	-	-	

SOGN nr 210

SKIBBY SOGN

PASTORAT

Til ???? = Skibby pastorat

Fra ???? = Skibby/Ferslev/Vellerup pastorat

Hovedsogn = sogn nr 210 = Skibby

Annexsogn = sogn nr 195 = Ferslev

Annexsogn = sogn nr 219 = Vellerup

ÆNDRINGER 1964

I henhold til Indenrigsministeriets cirkulære af 31. marts 1964 foretoges fra 1. april 1964 en ændring af grænsen mellem Skibby og Ferslev sogne, som også fik virkning i kirkelig henseende.

1 ENESTE-MINISTERIALBØGER:

Arkiv-nr	Fødte	Konf	Viede	Døde	T+A	Jfr	Anmærkning
1-210-1 x ≡ 6	1745- 1815	1745- 1815	1745- 1814	1745- 1815	-	-	

2 HOVED-MINISTERIALBØGER:

Arkiv-nr	Fødte	Konf	Viede	Døde	T+A	Jfr	Anmærkning
2-210-1 ≡ 22	1814- 1845	1815- 1845	1815- 1846	1815- 1845	1833- 1840	1815- 1833	
2-210-2 8	1846- 1865	1846- 1869	1846- 1862	1846- 1868	-	-	F Drenge 1846-1863
2-210-3 6	1863- 1880	1870- 1880	1863- 1880	1869- 1880	-	-	F Drenge 1863-1879 F Piger 1865-1880
2-210-4 4	1879- 1891	1881- 1891	1881- 1891	1881- 1891	-	-	F Drenge 1879-1891 F Piger 1881-1891

3 KONTRA-MINISTERIALBØGER:

Arkiv-nr	Fødte	Konf	Viede	Døde	T+A	Jfr	Anmærkning
3-210-2 x 11	1815- 1845	1815- 1845	1815- 1845	1815- 1845	1833- 1843	-	
3-210-3 x	1846- 1864	1846- 1865	1846- 1865	1846- 1864	-	-	
3-210-4 x	-	-	-	-	1846- 1855	-	
3-210-5 o	-	-	-	-	1857- 1870	-	
3-210-6 o	-	-	-	-	1870- 1875	-	
3-210-7 x	-	-	-	-	1846- 1865	-	
3-210-8 o	1865- 1882	1866- 1882	1865- 1882	1865- 1882	-	-	
3-210-9 o	1883- 1891	1883- 1891	1883- 1891	1883- 1891	-	-	
3-210-10	1892- 1909	1892- 1909	1892- 1909	1892- 1909	-	-	
3-210-11 o	1910- 1920	1910- 1920	1910- 1920	1910- 1920	-	-	
3-210-12	1920- 1942	1921- 1942	1920- 1942	1921- 1942	-	-	
3-210-13	1942- 1958	1942- 1958	1942- 1958	1942- 1958	-	-	

SOGN nr 211
SKULDELEV SOGN

PASTORAT

Fra 1572 = Skuldelev/Selsø pastorat

Hovedsogn = sogn nr 211 = Skuldelev

Annexsogn = sogn nr 208 = Selsø

PRÆSTEGÅRDEN BRÆNDTE 1737/1841

Præstegården brændte 1737 og 1841.

1 ENESTE-MINISTERIALBØGER:

Arkiv-nr	Fødte	Konf	Viede	Døde	T+A	Jfr	Anmærkning
1-211-1 x ≡ 3	1737- 1803	1737- 1803	1737- 1803	1737- 1802	-	-	
1-211-2 x ≡ 9	1803- 1814	1804- 1814	1803- 1814	1803- 1814	-	-	<i>Indførte forloverattester 1815-1893</i>

2 HOVED-MINISTERIALBØGER:

Arkiv-nr	Fødte	Konf	Viede	Døde	T+A	Jfr	Anmærkning
2-211-1 ≡ 12	1815- 1827	1815- 1827	1815- 1827	1815- 1827	1843- 1843	1815- 1843	<i>Jvf. meget mangelfuld</i>
2-211-2 ≡ 8	1828- 1843	1828- 1843	1828- 1843	1828- 1843	1831- 1843	1828- 1843	
2-211-3 ≡ 3	-	-	-	-	1844- 1862	-	<i>Tilgang 1844-1862 Afgang 1844-1859</i>
2-211-4 ≡ 3	-	-	-	-	1860- 1875	-	<i>Tilgang 1862-1875 Afgang 1860-1875</i>
2-211-5 ≡ 5	-	-	-	-	-	1844- 1873	

2 HOVED-MINISTERIALBØGER:

Arkiv-nr	Fødte	Konf	Viede	Døde	T+A	Jfr	Anmærkning
2-211-6 ≡	7 1844- 1866	1844- 1868	1844- 1869	1844- 1869	-	-	
2-211-7	7 1867- 1890	1869- 1890	1870- 1890	1870- 1890	-	-	
2-211-8	1 1891- 1891	1891- 1891	1891- 1891	1891- 1891	-	-	

3 KONTRA-MINISTERIALBØGER:

Arkiv-nr	Fødte	Konf	Viede	Døde	T+A	Jfr	Anmærkning
3-211-3	1815- 1863	-	-	-	-	-	Afskrift af Hovedministerialbog.
3-211-4	-	1815- 1863	1815- 1863	1815- 1863	-	-	Afskrift af Hovedministerialbog.
3-211-5 o	1864- 1881	1864- 1881	1864- 1881	1864- 1881	-	-	
3-211-6 o	1882- 1891	1882- 1891	1882- 1891	1882- 1891	-	-	
3-211-7 o	1892- 1908	1892- 1908	1892- 1908	1892- 1908	-	-	
3-211-8 o	1909- 1928	1908- 1928	1909- 1928	1909- 1928	-	-	
3-211-9	1929- 1940	1929- 1941	1929- 1940	1929- 1940	-	-	
3-211-10	1941- 1953	1941- 1953	1941- 1953	1941- 1953	-	-	

SOGN nr 212
SLAGSLUNDE SOGN

PASTORAT

Slagslunde/Ganløse pastorat

Hovedsogn = sogn nr 212 = Slagslunde
Annexsogn = sogn nr 198 = Ganløse

1 ENESTE-MINISTERIALBØGER:

Arkiv-nr	Fødte	Konf	Viede	Døde	T+A	Jfr	Anmærkning
1-212-1 x ≡ 7	1673- 1792	-	1673- 1792	1673- 1792	-	-	
1-212-1K	-	1785- 1800	-	-	-	-	K i nadverbog 1785-1805.
1-212-2 x ≡ 6	1790- 1814	1801- 1813	1790- 1814	1790- 1814	-	-	Indførte forloverattester 1814-1880

2 HOVED-MINISTERIALBØGER:

Arkiv-nr	Fødte	Konf	Viede	Døde	T+A	Jfr	Anmærkning
2-212-1 ≡ 8	1813- 1829	1813- 1829	1813- 1828	1813- 1829	1814- 1851	1813- 1829	Tilgang 1814-1827 og 1849-1851 Afgang 1814-1828
2-212-2 ≡ 8	1830- 1851	1830- 1851	1830- 1851	1830- 1851	1830- 1850	1830- 1851	Tilgang 1830-1848 Afgang 1830-1850
----->	-	-	-	-	1849- 1851	-	Se arkiv-nr 2-212-1 T+A kun Tilgang
2-212-3 ≡ 1	-	-	-	-	1873- 1877	-	Tilgang
2-212-4 ≡ 1	-	-	-	-	1873- 1877	-	Afgang

2 HOVED-MINISTERIALBØGER:

Arkiv-nr	Fødte	Konf	Viede	Døde	T+A	Jfr	Anmærkning
2-212-5 ≡ 7	1852- 1875	1852- 1875	1852- 1875	1852- 1875	1852- 1872	1852- 1862	
2-212-6 ≡ 3	1876- 1891	1876- 1891	1876- 1891	1876- 1891	-	-	

3 KONTRA-MINISTERIALBØGER:

Arkiv-nr	Fødte	Konf	Viede	Døde	T+A	Jfr	Anmærkning
3-212-3 x	1813- 1829	1813- 1829	1813- 1828	1813- 1829	1814- 1851	1813- 1829	<i>Tilg.</i> 1815-1825 <i>Afg.</i> 1848-1851. 1814-1828 og 1850.
3-212-4 x	1830- 1851	1830- 1851	1830- 1851	1830- 1851	1830- 1850	1830- 1851	
3-212-5 o	1852- 1875	1852- 1875	1852- 1875	1852- 1875	1851- 1870	1852- 1862	
3-212-6 o	1876- 1891	1876- 1891	1876- 1891	1876- 1891	-	-	
3-212-7 o	1892- 1925	1892- 1925	1892- 1925	1892- 1925	-	-	
3-212-8	1926- 1953	1926- 1952	1926- 1952	1926- 1952	-	-	

SOGN nr 213
SLÅNGERUP SOGN

PASTORAT

Slangerup/Uvelse pastorat

Hovedsogn = sogn nr 213 = Slangerup
Annexsogn = sogn nr 217 = Uvelse sogn

ÆNDRINGER 1746/1937

I henhold til reskript af 22. april 1746 skulle Frederikssunds indbyggere ikke længere høre under Slangerup sogn, men søge præsten i Ude-Sundby sogn.

I henhold til skrivelse af 1. marts 1937 fra Kirkeministeriet blev det fastslået, at Slangerup by og landsogn udgjorde ét sogn.

KAPELLANBOLIG HHV PRÆSTEGÅRD BRÆNDTE 1724/1853

Kapellanboligen brændte 1724 og præstegården 1853.

1 ENESTE-MINISTERIALBØGER:

Arkiv-nr	Fødte	Konf	Viede	Døde	T+A	Jfr	Anmærkning
1-213-1 x ≡ 13	1725- 1798	1736- 1798	1725- 1798	1725- 1798	-	-	
1-213-2 x ≡ 3	1798- 1815	1799- 1815	1799- 1815	1799- 1816	-	-	

2 HOVED-MINISTERIALBØGER:

Arkiv-nr	Fødte	Konf	Viede	Døde	T+A	Jfr	Anmærkning
2-213-1 ≡ 13	1816- 1823	1816- 1823	1816- 1823	1815- 1823	1816- 1823	1816- 1823	
2-213-2 ≡ 23	1824- 1836	1824- 1835	1824- 1836	1824- 1836	1824- 1830	1824- 1836	
2-213-3 ≡ 15	1836- 1847	1836- 1847	1836- 1848	1836- 1847	1836- 1843	1836- 1847	

2 HOVED-MINISTERIALBØGER:

Arkiv-nr	Fødte	Konf	Viede	Døde	T+A	Jfr	Anmærkning
2-213-4 ≡ 5	-	-	-	-	1830- 1836	-	
2-213-5 ≡ 9	-	-	-	-	1843- 1859	-	
2-213-6 ≡ 5	-	-	-	-	1859- 1875	-	
2-213-7 ≡ 8	-	-	-	-	-	1848- 1859	
2-213-8 16	1848- 1877	1848- 1877	1848- 1877	1848- 1877	-	-	
2-213-9 6	1878- 1891	1878- 1891	1878- 1891	1878- 1891	-	-	

3 KONTRA-MINISTERIALBØGER:

Arkiv-nr	Fødte	Konf	Viede	Døde	T+A	Jfr	Anmærkning
3-213-3 x	1816- 1824	1816- 1824	1816- 1824	1816- 1824	1816- 1824	1816- 1824	<i>Indførslerne for 1824 er overført til bind nr. 4.</i>
3-213-4 x	1824- 1836	1824- 1835	1824- 1836	1824- 1836	1824- 1830	1824- 1836	
3-213-5 x	-	-	-	-	1830- 1836	-	
3-213-6 x	1836- 1847	1836- 1847	1836- 1848	1836- 1847	1836- 1843	1836- 1847	
3-213-7 o	1848- 1877	1848- 1877	1848- 1878	1848- 1877	-	-	
3-213-8 x	-	-	-	-	1843- 1859	-	

3 KONTRA-MINISTERIALBØGER:

Arkiv-nr	Fødte	Konf	Viede	Døde	T+A	Jfr	Anmærkning
3-213-9 o	-	-	-	-	1859- 1875	-	
3-213-10 x	-	-	-	-	-	1848- 1855	
3-213-11 o	1878- 1891	1878- 1891	1878- 1891	1878- 1891	-	-	
3-213-12 o	1892- 1907	1892- 1907	1892- 1907	1892- 1907	-	-	
3-213-13 o	1908- 1921	1908- 1921	1908- 1921	1908- 1921	-	-	
3-213-14	1922- 1936	1922- 1936	1922- 1936	1922- 1936	-	-	
3-213-15	1937- 1950	1937- 1950	1937- 1950	1937- 1950	-	-	
3-213-16	1951- 1961	1951- 1961	1951- 1961	1951- 1961	-	-	

SOGN nr 214

SNOSTRUP SOGN

PASTORAT

Til 1956 = Snostrup pastorat

1956-1967 = Ølstykke/Snostrup pastorat (eller omvendt ???)

Fra 1967 = Oppe-Sundby/Snostrup pastorat

Hovedsogn = sogn nr 206 = Oppe-Sundby

Annexsogn = sogn nr 214 = Snostrup

I henhold til kgl. res. af 1. marts 1956 sammenlagdes Snostrup og Ølstykke sogne til ét pastorat fra 1. april 1956 at regne.

I henhold til kgl. res. af 17. februar 1967 sammenlagdes Snostrup sogn med Oppe-Sundby sogn til ét pastorat. Samtidig ophævedes forbindelsen med Ølstykke sogn.

1 ENESTE-MINISTERIALBØGER:

Arkiv-nr	Fødte	Konf	Viede	Døde	T+A	Jfr	Anmærkning
1-214-1 x ≡ 7	1645- 1752	1737- 1806	1645- 1756	1646- 1757	-	-	<i>Tillige Ld. 1657-1757.</i>
1-214-2 x ≡ 8	1752- 1806	1780- 1813	1757- 1806	1758- 1806	-	-	<i>Tillige Ld. 1735-1874. se i øvrigt indholdsfort.</i>
1-214-3 x ≡ 6	1807- 1814	-	1807- 1813	1807- 1813	-	-	

2 HOVED-MINISTERIALBØGER:

Arkiv-nr	Fødte	Konf	Viede	Døde	T+A	Jfr	Anmærkning
2-214-1 ≡ 8	1812- 1832	1813- 1832	1812- 1832	1812- 1832	1813- 1824	1813- 1832	
2-214-2 ≡ 4	1833- 1850	1834- 1849	1833- 1850	1833- 1850	1833- 1850	1833- 1850	

2 HOVED-MINISTERIALBØGER:

Arkiv-nr	Fødte	Konf	Viede	Døde	T+A	Jfr	Anmærkning
2-214-3 7	1851- 1874	1851- 1874	1851- 1874	1851- 1874	1851- 1872	1851- 1874	
2-214-4 4	1875- 1789	1875- 1889	1875- 1889	1875- 1889	-	-	
2-214-5 2	1890- 1891	1890- 1891	1890- 1891	1890- 1891	-	-	

3 KONTRA-MINISTERIALBØGER:

Arkiv-nr	Fødte	Konf	Viede	Døde	T+A	Jfr	Anmærkning
3-214-4 x	1813- 1832	1813- 1832	1813- 1832	1813- 1832	1813- 1832	1813- 1832	
3-214-5 x	1833- 1850	1834- 1849	1833- 1850	1833- 1850	1833- 1850	1833- 1847	<i>Tilg. mangler 1849-1850.</i>
3-214-6 o	1851- 1874	1851- 1874	1851- 1874	1851- 1874	1851- 1867	1851- 1874	<i>Afg. mangler 1866-1867.</i>
3-214-7 o	-	-	-	-	1865- 1875	1870- 1875	<i>Tilg. mangler 1865-1866.</i>
3-214-8 o	1875- 1889	1875- 1889	1875- 1889	1875- 1889	-	-	
3-214-9 o	1890- 1891	1890- 1891	1890- 1891	1890- 1891	-	-	
3-214-10 o	1892- 1913	1892- 1914	1892- 1913	1892- 1914	-	-	
3-214-11	1914- 1933	1915- 1933	1916- 1933	1914- 1933	-	-	
3-214-12	1934- 1954	1934- 1954	1934- 1954	1934- 1954	-	-	

SOGN nr 215
STENLØSE SOGN

PASTORAT

Stenløse/Veksø pastorat

Hovedsogn = sogn nr 215 = Stenløse
Annexsogn = sogn nr 218 = Veksø

1 ENESTE-MINISTERIALBØGER:

Arkiv-nr	Fødte	Konf	Viede	Døde	T+A	Jfr	Anmærkning
1-215-1 x ≡ 9	1736- 1805	1736- 1805	1736- 1805	1736- 1805	-	-	V mangler 1782-1794. Også for 218 Veksø.
1-215-2 x ≡ 4	1806- 1814	1806- 1814	1806- 1814	1806- 1814	-	-	Også for 218 Veksø.

2 HOVED-MINISTERIALBØGER:

Arkiv-nr	Fødte	Konf	Viede	Døde	T+A	Jfr	Anmærkning
2-215-1 ≡ 8	1813- 1827	1813- 1827	1813- 1828	1813- 1827	1814- 1827	1813- 1822	Omfatter ikke Søsum, som skal søges i bind 2.
2-215-2 ≡ 7	1813- 1827	1813- 1827	1813- 1828	1813- 1827	1814- 1827	1813- 1822	Omfatter kun Søsum; Sten- løse i øvrigt se bind 1.
2-215-3 ≡ 15	1828- 1844	1828- 1844	1828- 1844	1828- 1844	1828- 1841	1828- 1840	
2-215-4 ≡ 22	1845- 1871	1845- 1871	1845- 1871	1845- 1871	1845- 1860	1845- 1862	
2-215-5 9	1872- 1891	1872- 1891	1872- 1891	1872- 1891	-	-	

3 KONTRA-MINISTERIALBØGER:

Arkiv-nr	Fødte	Konf	Viede	Døde	T+A	Jfr	Anmærkning
3-215-3 x	1813- 1827	1813- 1827	1813- 1828	1813- 1827	1814- 1827	1813- 1822	<i>Afg. mangler 1815-1822 og 1824-1827. For byerne Stenløse og Stenlille.</i>
3-215-4 x	1813- 1827	1813- 1827	1813- 1827	1813- 1827	1813- 1816	1813- 1822	<i>For Søsum by.</i>
3-215-5 x	1828- 1844	1828- 1844	1828- 1844	1828- 1844	1828- 1841	1828- 1840	
3-215-6 o	1845- 1871	1845- 1871	1845- 1871	1845- 1871	1845- 1860	1845- 1864	
3-215-7 o	1872- 1891	1872- 1891	1872- 1891	1872- 1891	-	-	
3-215-8 o	1892- 1922	1892- 1919	1892- 1919	1892- 1901	-	-	
3-215-9	1922- 1947	-	-	-	-	-	
3-215-10 o	-	-	-	1902- 1935	-	-	
3-215-11	-	-	-	1935- 1959	-	-	

SOGN nr 216
UGGELØSE SOGN

PASTORAT

Lynge/Uggeløse pastorat

Hovedsogn = sogn nr 204 = Lynge
Annexsogn = sogn nr 216 = Uggeløse

ÆNDRINGER 1970

I henhold til kgl. res. af 24. juni 1970 udskiltes fra 1. juli 1970 ejerlavet Lindholm og en række matr. nr. af Uggeløse by og sognet og henlagdes under Uvelse sogn.

I henhold til kgl. res. af 31. oktober 1994 udskiltes den østlige del af Lynge og Uggeløse sogne og oprettedes som et eget sogn, Engholm sogn, med virkning fra 1. januar 1995.

1 ENESTE-MINISTERIALBØGER:

Arkiv-nr	Fødte	Konf	Viede	Døde	T+A	Jfr	Anmærkning
1-216-1 x ≡ 6	1643- 1707	-	1645- 1708	1649- 1708	-	-	
1-216-2 x ≡ 14	1709- 1814	1736- 1814	1709- 1815	1709- 1814	-	-	Forloverattester med vielsesdato 1709-1858.

2 HOVED-MINISTERIALBØGER:

Arkiv-nr	Fødte	Konf	Viede	Døde	T+A	Jfr	Anmærkning
2-216-1 ≡ 17	1813- 1833	1814- 1833	1813- 1833	1813- 1833	1814- 1833	1814- 1833	
2-216-2 ≡ 10	1834- 1856	1834- 1856	1834- 1857	1834- 1856	1834- 1848	1834- 1856	
2-216-3 ≡ 5	-	-	-	-	1848- 1873	1847- 1857	
2-216-4 ≡ 9	1857- 1876	1857- 1876	1857- 1876	1857- 1876	-	1857- 1876	
2-216-5 5	1877- 1891	1877- 1891	1877- 1891	1877- 1892	-	1877- 1878	

2 HOVED-MINISTERIALBØGER:

Arkiv-nr	Fødte	Konf	Viede	Døde	T+A	Jfr	Anmærkning
----------	-------	------	-------	------	-----	-----	------------

3 KONTRA-MINISTERIALBØGER:

Arkiv-nr	Fødte	Konf	Viede	Døde	T+A	Jfr	Anmærkning
3-216-3 x	1813- 1833	1814- 1833	1813- 1833	1814- 1833	1813- 1817	1814- 1824	<i>Afg. mangler 1817.</i>
3-216-4 o	1834- 1856	1834- 1856	1834- 1856	1834- 1856	1834- 1848	1834- 1856	
3-216-5 o	-	-	-	-	1847- 1869	1847- 1857	<i>Supplement til bind nr.4.</i>
3-216-6 o	1857- 1876	1857- 1876	1857- 1876	1857- 1876	-	1857- 1876	
3-216-7 o	1877- 1891	1877- 1891	1877- 1891	1877- 1891	-	1877- 1891	
3-216-8 o	1892- 1899	1892- 1899	1892- 1899	1892- 1899	-	-	
3-216-9 o	1900- 1911	1900- 1911	1900- 1911	1900- 1911	-	-	
3-216-10	1911- 1924	1911- 1924	1911- 1924	1911- 1924	-	-	
3-216-11	1925- 1938	1925- 1938	1925- 1938	1925- 1938	-	-	
3-216-12	1938- 1948	1938- 1948	1938- 1948	1938- 1948	-	-	

SOGN nr 217

UVELSE SOGN

PASTORAT

Slangerup/Uvelse pastorat

Hovedsogn = sogn nr 213 = Slangerup
Annexsogn = sogn nr 217 = Uvelse

ÆNDRINGER 1970

I henhold til kgl. res. af 24. juni 1970 udskiltes fra 1. juli 1970 ejerlavet Lindholm og en række matr. nr. i Uggeløse by fra Uggeløse sogn og henlagdes under Uvelse sogn.

KAPELLANBOLIGEN HHV PRÆSTEGÅRDEN BRÆNDTE 1724/1853

Kapellanboligen i Slangerup brændte 1724 og præstegården i Slangerup brændte 1853.

1 ENESTE-MINISTERIALBØGER:

Arkiv-nr	Fødte	Konf	Viede	Døde	T+A	Jfr	Anmærkning
1-217-1 x ≡ 6	1637- 1733	-	1637- 1733	1637- 1732	-	-	<i>D mangler 1646-1647.</i>
1-217-2 x ≡ 9	1734- 1812	1737- 1811	1734- 1811	1734- 1812	-	-	<i>D mangler 1767-1768.</i>
1-217-3 x ≡ 1	1812- 1815	1812- 1815	1812- 1815	1812- 1816	-	-	

2 HOVED-MINISTERIALBØGER:

Arkiv-nr	Fødte	Konf	Viede	Døde	T+A	Jfr	Anmærkning
2-217-1 ≡ 13	1816- 1827	1816- 1827	1816- 1827	1816- 1827	1816- 1827	1816- 1827	
2-217-2 ≡ 17	1828- 1842	1828- 1842	1828- 1842	1828- 1842	1828- 1842	1828- 1842	

2 HOVED-MINISTERIALBØGER:

Arkiv-nr	Fødte	Konf	Viede	Døde	T+A	Jfr	Anmærkning
2-217-3 14	1843- 1870	1843- 1870	1843- 1870	1843- 1870	1843- 1870	1843- 1860	
2-217-4 5	1870- 1891	1870- 1891	1871- 1891	1870- 1891	1870- 1875	-	

3 KONTRA-MINISTERIALBØGER:

Arkiv-nr	Fødte	Konf	Viede	Døde	T+A	Jfr	Anmærkning
3-217-4 x	1816- 1829	1816- 1827	1816- 1829	1816- 1829	1816- 1829	1816- 1829	<i>Indførslerne for 1828-29 findes også i bind nr. 5.</i>
3-217-5 x	1828- 1842	1828- 1842	1828- 1842	1828- 1842	1828- 1842	1828- 1842	
3-217-6 o	1843- 1870	1843- 1869	1843- 1869	1843- 1870	1843- 1870	1843- 1870	
3-217-7 o	1870- 1891	1870- 1891	1871- 1891	1870- 1891	1870- 1875	1870- 1875	
3-217-8 o	1892- 1910	1892- 1910	1892- 1910	1892- 1910	-	-	
3-217-9	1911- 1935	1911- 1935	1911- 1935	1911- 1935	-	-	

SOGN nr 218

VEKSØ SOGN

PASTORAT

Stenløse/Veksø pastorat

Hovedsogn = sogn nr 215 = Stenløse
Annexsogn = sogn nr 218 = Veksø

1 ENESTE-MINISTERIALBØGER:

Arkiv-nr	Fødte	Konf	Viede	Døde	T+A	Jfr	Anmærkning
----->	1736- 1805	1736- 1805	1736- 1805	1736- 1805	-	-	Se arkiv-nr 1-215-1 = Stenløse! V mangler 1782-1794
----->	1806- 1814	1806- 1814	1806- 1814	1806- 1814	-	-	Se arkiv-nr 1-215-2 = Stenløse!

2 HOVED-MINISTERIALBØGER:

Arkiv-nr	Fødte	Konf	Viede	Døde	T+A	Jfr	Anmærkning
2-218-1 ≡ 6	1813- 1827	1813- 1827	1813- 1828	1813- 1827	1814- 1827	1813- 1822	
2-218-2 ≡ 7	1828- 1844	1828- 1844	1828- 1844	1828- 1844	1828- 1844	1828- 1844	
2-218-3 8	1845- 1887	1845- 1887	1845- 1887	1845- 1887	1845- 1860	1845- 1863	
2-218-4 2	1888- 1891	1888- 1891	1888- 1891	1888- 1891	-	-	

3 KONTRA-MINISTERIALBØGER:

Arkiv-nr	Fødte	Konf	Viede	Døde	T+A	Jfr	Anmærkning
3-218-1 x	1813- 1827	1813- 1827	1813- 1827	1813- 1827	1817- 1823	1813- 1820	

3 KONTRA-MINISTERIALBØGER:

Arkiv-nr	Fødte	Konf	Viede	Døde	T+A	Jfr	Anmærkning
3-218-2 x	1828- 1844	1828- 1844	1828- 1844	1828- 1844	1828- 1844	1828- 1844	
3-218-3 o	1845- 1891	1845- 1891	1845- 1891	1845- 1891	1845- 1859	1845- 1864	
3-218-4 o	-	-	-	-	1860- 1875	-	
3-218-5	1892- 1921	1892- 1921	1892- 1921	1892- 1921	-	-	
3-218-6	1922- 1947	1922- 1946	1922- 1946	1922- 1947	-	-	

SOGN nr 219
VELLERUP SOGN

PASTORAT

Til ???? = Ferslev/Vellerup pastorat

Hovedsogn = sogn nr 195 = Ferslev
Annexsogn = sogn nr 219 = Vellerup

Fra ???? = Skibby/Ferslev/Vellerup pastorat

Hovedsogn = sogn nr 210 = Skibby
Annexsogn = sogn nr 195 = Ferslev
Annexsogn = sogn nr 219 = Vellerup

PRÆSTEGÅRDEN BRÆNDTE 1851

Præstegården i Ferslev brændte 1851.

2 HOVED-MINISTERIALBØGER:

Arkiv-nr	Fødte	Konf	Viede	Døde	T+A	Jfr	Anmærkning
2-219-1 ≡ 7	1814- 1851	1815- 1851	1815- 1851	1815- 1851	-	-	<i>Afskrift af kontrabogen</i>
2-219-2 4	1852- 1873	1852- 1873	1852- 1873	1852- 1873	1852- 1873	1852- 1873	
2-219-3 3	1874- 1891	1874- 1891	1874- 1891	1874- 1891	1874- 1875	-	

3 KONTRA-MINISTERIALBØGER:

Arkiv-nr	Fødte	Konf	Viede	Døde	T+A	Jfr	Anmærkning
3-219-1 x	1815- 1851	1815- 1851	1815- 1851	1815- 1851	1830- 1851	1830- 1851	
3-219-2 o	1852- 1876	1852- 1876	1852- 1876	1852- 1876	1852- 1874	-	
3-219-3 o	1877- 1891	1877- 1891	1877- 1891	1877- 1891	-	-	

3 KONTRA-MINISTERIALBØGER:

Arkiv-nr	Fødte	Konf	Viede	Døde	T+A	Jfr	Anmærkning
3-219-4 o	1892- 1920	1892- 1920	1892- 1920	1892- 1920	-	-	
3-219-5	1921- 1942	1920- 1942	1921- 1941	1921- 1942	-	-	
3-219-6	1943- 1963	1943- 1962	1943- 1960	1943- 1962	-	-	

SOGN nr 220
ØLSTYKKE SOGN

PASTORAT

Til 1956 = Ølstykke pastorat

1956-1967 = Ølstykke/Snostrup pastorat (eller omvendt??)

Fra 1967 = Ølstykke pastorat

I henhold til kgl. res. af 1. marts 1956 sammenlagdes Ølstykke og Snostrup sogne til ét pastorat. Nyordningen trådte i kraft 1. april 1956.

I henhold til kgl. res. af 17. februar 1967 ophævedes forbindelsen med Snostrup sogn, og Ølstykke sogn var herefter et selvstændigt sogn.

1 ENESTE-MINISTERIALBØGER:

Arkiv-nr	Fødte	Konf	Viede	Døde	T+A	Jfr	Anmærkning
1-220-1 x ≡ 7	1685- 1734	-	1685- 1734	1685- 1734	-	-	
1-220-2 x ≡ 6	1735- 1814	1736- 1812	1735- 1813	1735- 1814	-	-	

2 HOVED-MINISTERIALBØGER:

Arkiv-nr	Fødte	Konf	Viede	Døde	T+A	Jfr	Anmærkning
2-220-1 ≡ 8	1813- 1833	1814- 1833	1812- 1833	1813- 1833	1822- 1833	1813- 1833	
2-220-2 ≡ 3	1813- 1833	1814- 1833	1814- 1833	1813- 1833	1813- 1833	1813- 1833	<i>Omfatter kun Svestrup og Udlejre.</i>
2-220-3 ≡ 8	1834- 1860	1834- 1859	1834- 1860	1834- 1859	1834- 1845	1834- 1845	
2-220-4 4	1860- 1881	1860- 1881	1860- 1881	1860- 1881	-	-	

2 HOVED-MINISTERIALBØGER:

Arkiv-nr	Fødte	Konf	Viede	Døde	T+A	Jfr	Anmærkning
2-220-5 3	1881- 1891	1882- 1891	1882- 1891	1882- 1891	-	-	

3 KONTRA-MINISTERIALBØGER:

Arkiv-nr	Fødte	Konf	Viede	Døde	T+A	Jfr	Anmærkning
3-220-3	1813- 1833	1814- 1833	1813- 1833	1813- 1833	-	-	Afskrift af Hovedministerialbog
3-220-4	1834- 1860	1834- 1859	1834- 1859	1834- 1859	1834- 1849	1834- 1859	
3-220-5 o	1860- 1881	1860- 1881	1860- 1881	1860- 1881	-	-	
3-220-6 o	1881- 1891	1882- 1891	1882- 1891	1882- 1891	-	-	F Dreng 1881-1891 F Piger 1882-1891
3-220-7 o	1892- 1912	1892- 1912	1892- 1912	1892- 1912	-	-	
3-220-8	1913- 1934	1913- 1934	1913- 1934	1913- 1934	-	-	
3-220-9	1935- 1957	1935- 1957	1935- 1957	1935- 1957	-	-	

SOGN nr 221
ALSØNDERUP SOGN

PASTORAT

Tjæreby/Alsønderup pastorat

Hovedsogn = sogn nr 240 = Tjæreby
Annexsogn = sogn nr 221 = Alsønderup

ÆNDRINGER 1809/1809

I henhold til reskript af 7. april 1809 udskiltes 7 gårde og 16 huse af Nejede by fra Annisse sogn og henlagdes under Alsønderup sogn.

I henhold til reskript af 7. juli 1809 henlagdes 6 overdrevslodder med tilhørende huse af Melløse by fra Lille Lyngby sogn til Tjæreby og Alsønderup sognekald.

I henhold til bkg. af 23. dec. 1901 fra ministeriet for kirke- og undervisningsvæsenet udskiltes matr. nr. 1a-d, 2 og 3 af Ornehuse samt matr. nr. 1 af Pibemølle af sognet og henlagdes under Helsinges sogn.

I henhold til bkg. af 23. dec. 1901 fra ministeriet for kirke- og undervisningsvæsenet udskiltes matr. nr. 1-14 af Tipperup- og Kageruphusene af sognet og henlagdes under Mårums sogn.

I henhold til kgl. res. af 14. maj 1904 udskiltes Gadevangshusene og Teglgården af sognet og henlagdes under Nødebo sogn.

I henhold til bkg. af 19. okt. 1904 fra ministeriet for kirke- og undervisningsvæsenet henlagdes "Ærneplstagen" vest for Pøleå fra Esbønderup sogn til Alsønderup sogn.

I henhold til kgl. res. af 26. okt. 1938 udskiltes ejerlavet Vestre Strødam af Frederiksborg slotssogn og henlagdes under Alsønderup sogn.

Tulstrup skole brændte 1885 og hermed en del originale kontraminsterialbøger.

1 ENESTE-MINISTERIALBØGER:

Arkiv-nr	Fødte	Konf	Viede	Døde	T+A	Jfr	Anmærkning	
1-221-1 x ≡	7	1709- 1814	1738- 1809	1709- 1814	1709- 1814	-	-	F mangler 1716-1723. V mangler 1718-1723. D mangler 1718-1723. Bindet indeholder tillige forlovere 1814-1830.

2 HOVED-MINISTERIALBØGER:

Arkiv-nr	Fødte	Konf	Viede	Døde	T+A	Jfr	Anmærkning
2-221-1 ≡ 5	1814- 1833	1815- 1833	1814- 1833	1814- 1833	1825- 1833	1814- 1833	
2-221-2 ≡ 14	1834- 1858	1834- 1856	1834- 1859	1834- 1858	1834- 1849	1834- 1858	
2-221-3 ≡ 4	-	-	-	-	1848- 1874	-	
2-221-4 ≡ 1	-	-	-	-	1873- 1876	-	
2-221-5 ≡ 10	1859- 1881	1857- 1881	1859- 1881	1859- 1881	-	1859- 1876	
2-221-6 5	1882- 1891	1882- 1891	1881- 1891	1882- 1891	-	1881- 1882	

3 KONTRA-MINISTERIALBØGER:

Arkiv-nr	Fødte	Konf	Viede	Døde	T+A	Jfr	Anmærkning
3-221-2	1814- 1833	1814- 1833	1814- 1833	1814- 1833	-	-	Afskrift
3-221-3	1834- 1858	1834- 1856	1834- 1858	1834- 1858	-	-	Afskrift
3-221-4 o	1858- 1889	1858- 1889	1858- 1889	1858- 1889	-	1858- 1877	
3-221-5 o	1889- 1891	1889- 1891	1889- 1891	1889- 1891	-	-	
3-221-6 o	1892- 1899	1892- 1899	1892- 1899	1892- 1899	-	-	
3-221-7 o	1899- 1907	1899- 1907	1899- 1907	1899- 1907	-	-	

3 KONTRA-MINISTERIALBØGER:

Arkiv-nr	Fødte	Konf	Viede	Døde	T+A	Jfr	Anmærkning
3-221-8 o	1908- 1917	1908- 1917	1908- 1917	1908- 1917	-	-	
3-221-9 o	1918- 1929	1918- 1929	1918- 1929	1918- 1929	-	-	
3-221-10	1929- 1940	1929- 1940	1930- 1940	1930- 1940	-	-	
3-221-11	1941- 1955	1941- 1955	1941- 1955	1941- 1955	-	-	
3-221-12	1956- 1966	1956- 1966	1956- 1966	1956- 1966	-	-	

SOGN nr 222

ANNISSE SOGN

PASTORAT

Ramløse/Annisse pastorat

Hovedsogn = sogn nr 235 = Ramløse
Annexsogn = sogn nr 222 = Annisse

ÆNDRINGER 1809

I henhold til reskript af 7. april 1809 udskiltes 7 gårde og 16 huse af Nejede by og sognet og henlagdes under Alsønderup sogn.

PRÆSTEGÅRDEN BRÆNDTE 1774

Præstegården i Ramløse brændte 1774.

1 ENESTE-MINISTERIALBØGER:

Arkiv-nr	Fødte	Konf	Viede	Døde	T+A	Jfr	Anmærkning
----->	1774- 1815	1775- 1815	1774- 1815	1774- 1815	-	-	Se arkiv-nr 1-235-1 = Ramløse!

2 HOVED-MINISTERIALBØGER:

Arkiv-nr	Fødte	Konf	Viede	Døde	T+A	Jfr	Anmærkning
2-222-1 ≡ 12	1815- 1830	1816- 1841	1816- 1841	1815- 1841	1816- 1841	1816- 1841	
2-222-2 ≡ 5	1831- 1841	-	-	-	-	-	
2-222-3 ≡ 2	-	1872- 1891	-	-	-	-	Afleveret januar 1990 fra Helsinge Lokalhist. Arkiv
2-222-4 ≡ 2	-	-	-	-	1860- 1875	-	Afleveret januar 1990 fra Helsinge Lokalhist. Arkiv
2-222-5 11	1842- 1883	1842- 1871	1842- 1883	1842- 1883	1842- 1859	1842- 1861	

2 HOVED-MINISTERIALBØGER:

Arkiv-nr	Fødte	Konf	Viede	Døde	T+A	Jfr	Anmærkning
2-222-6 2	1884- 1891	-	1884- 1891	1884- 1891	-	-	

3 KONTRA-MINISTERIALBØGER:

Arkiv-nr	Fødte	Konf	Viede	Døde	T+A	Jfr	Anmærkning
3-222-1 x	1815- 1830	1816- 1841	1816- 1841	1816- 1841	-	1816- 1841	F Dreng 1815-1830 F Piger 1815-1829
3-222-2 x	1829- 1841	-	-	-	-	-	F Dreng 1830-1841 F Piger 1829-1841
3-222-3 o	1842- 1883	1842- 1871	1842- 1883	1842- 1876	1842- 1859	1842- 1867	
3-222-4 o	-	1872- 1890	-	-	-	-	
3-222-5 o	-	-	-	1877- 1883	-	-	
3-222-6 o	1884- 1891	-	1884- 1891	1884- 1891	-	-	
3-222-7 o	-	-	-	-	1860- 1875	-	
3-222-8 o	1892- 1903	1892- 1903	1892- 1903	1892- 1903	-	-	
3-222-9 o	1904- 1906	1904- 1906	1904- 1906	1904- 1906	-	-	
3-222-10 o	1907- 1923	1907- 1923	1907- 1923	1907- 1923	-	-	
3-222-11	1924- 1942	1924- 1942	1924- 1942	1924- 1942	-	-	

SOGN nr 223
BLISTRUP SOGN

PASTORAT

Blistrup pastorat

PRÆSTEGÅRDEN BRÆNDTE 1667.

Præstegården brændte 1667.

1 ENESTE-MINISTERIALBØGER:

Arkiv-nr	Fødte	Konf	Viede	Døde	T+A	Jfr	Anmærkning
1-223-1 x ≡ 6	1699- 1792	1737- 1797	1703- 1792	1698- 1793	-	-	<i>F mangler 1716-1720. V mangler 1715-1720. D mangler 1716-20,1755-57</i>
1-223-2 x ≡ 3	1793- 1814	1798- 1814	1793- 1814	1793- 1814	-	-	
1-223-3 x ≡ 6	1772- 1806	-	1773- 1806	1772- 1805	-	-	<i>F mangler 1794-1796. Ført af degnen.</i>

2 HOVED-MINISTERIALBØGER:

Arkiv-nr	Fødte	Konf	Viede	Døde	T+A	Jfr	Anmærkning
2-223-1 ≡ 8	1814- 1833	1815- 1834	1814- 1834	1814- 1834	1815- 1834	1814- 1834	
2-223-2 ≡ 10	1833- 1851	1835- 1851	1835- 1851	1834- 1851	1835- 1840	1833- 1839	
2-223-3 ≡ 9	1852- 1866	1852- 1865	1852- 1866	1852- 1866	1852- 1866	1852- 1857	
2-223-4 ≡ 4	-	-	-	-	-	1858- 1862	
2-223-5 ≡ 4	-	-	-	-	1839- 1851	1839- 1851	<i>Overflyttet december 1985 fra pastorats-arkivet.</i>

2 HOVED-MINISTERIALBØGER:

Arkiv-nr	Fødte	Konf	Viede	Døde	T+A	Jfr	Anmærkning
2-223-6 ≡	9	1866- 1882	1866- 1882	1866- 1882	1866- 1882	1866- 1876	-
2-223-7	4	1882- 1891	1883- 1891	1882- 1891	1882- 1891	-	-

3 KONTRA-MINISTERIALBØGER:

Arkiv-nr	Fødte	Konf	Viede	Døde	T+A	Jfr	Anmærkning
3-223-4 x	1814- 1832	1815- 1834	1814- 1834	1814- 1835	1822- 1834	1814- 1834	<i>F Dreng</i> 1814-1831 <i>F Piger</i> 1814-1832.
3-223-5 x	1831- 1851	1835- 1851	1835- 1851	1835- 1851	1835- 1840	1833- 1838	<i>F Dreng</i> 1831-1851 <i>F Piger</i> 1832-1851.
3-223-6 x	-	-	-	-	1840- 1851	1838- 1851	
3-223-7 o	1852- 1866	1852- 1865	1852- 1866	1852- 1866	1852- 1866	1852- 1857	
3-223-8	-	-	-	-	-	1858- 1868	
3-223-9 o	1866- 1882	1866- 1882	1866- 1882	1866- 1882	1866- 1875	-	
3-223-10 o	1882- 1891	1882- 1891	1882- 1891	1882- 1891	-	-	
3-223-11 o	1892- 1901	1892- 1901	1892- 1901	1892- 1901	-	-	
3-223-12 o	1902- 1916	1902- 1916	1902- 1916	1902- 1916	-	-	
3-223-13	1917- 1930	1917- 1930	1917- 1930	1917- 1930	-	-	

3 KONTRA-MINISTERIALBØGER:

Arkiv-nr	Fødte	Konf	Viede	Døde	T+A	Jfr	Anmærkning
3-223-14	1931- 1942	1931- 1942	1931- 1942	1931- 1942	-	-	
3-223-15	1943- 1956	1943- 1956	1943- 1956	1943- 1956	-	-	

SOGN nr 224
ESBØNDERUP SOGN

PASTORAT

Til 1907 = Esbønderup/Nødebo pastorat

Hovedsogn = sogn nr 224 = Esbønderup
Annexsogn = sogn nr 234 = Nødebo

Fra 1907 = Esbønderup pastorat

I henhold til kgl. res. af 5. april 1907 ophævedes den gamle forbindelse mellem Esbønderup og Nødebo sogne, og de to sogne udgjorde herefter hver et selvstændigt pastorat.

TO KIRKEDISTRIKTER

Esbønderup kirkedistrikt
Villingerød kirkedistrikt

ÆNDRINGER 1904/1904

I henhold til kgl. res. af 14. maj 1904 udskiltes den del af sognet, som lå syd for grænsen mellem 4. og 5. Kronborg skovdistrikter, og indlemmedes i Nødebo sogn.

I henhold til bkg. af 19. okt. 1904 fra Ministeriet for kirke- og undervisningsvæsenet udskiltes "Ørneplantagen" vest for Pøleå af sognet og henlagdes til Alsønderup sogn.

I ENESTE-MINISTERIALBØGER:

Arkiv-nr	Fødte	Konf	Viede	Døde	T+A	Jfr	Anmærkning
1-224-1 x ≡ 5	1700- 1736	-	1700- 1736	1700- 1736	-	-	
1-224-2 x ≡ 6	1737- 1798	1737- 1799	1737- 1798	1737- 1798	-	-	K 1790-1799 også for 234 Nødebo
1-224-3 x ≡ 3	1798- 1815	1799- 1815	1799- 1815	1798- 1815	-	-	K også for 234 Nødebo

2 HOVED-MINISTERIALBØGER:

Arkiv-nr	Fødte	Konf	Viede	Døde	T+A	Jfr	Anmærkning
2-224-1 ≡ 15	1815- 1829	1816- 1829	1815- 1829	1815- 1829	1816- 1829	1815- 1829	
2-224-2 ≡ 13	1830- 1840	1830- 1840	1830- 1840	1830- 1840	1830- 1834	1830- 1840	
2-224-3 ≡ 6	1841- 1851	1841- 1851	1841- 1851	1841- 1851	-	1841- 1847	
2-224-4 ≡ 11	1852- 1866	1852- 1866	1852- 1867	1852- 1866	-	1852- 1860	
2-224-5 9	1867- 1891	1867- 1891	1867- 1891	1867- 1891	-	-	

3 KONTRA-MINISTERIALBØGER:

Arkiv-nr	Fødte	Konf	Viede	Døde	T+A	Jfr	Anmærkning
3-224-4 x	1815- 1829	1816- 1829	1816- 1829	1816- 1829	1816- 1830	1815- 1829	<i>K også for 234 Nødebo</i>
3-224-5 x	1830- 1840	1830- 1840	1830- 1840	1830- 1840	1830- 1835	1830- 1840	
3-224-6 x	1841- 1851	1841- 1851	1841- 1851	1841- 1851	-	1841- 1851	
3-224-7 o 9	1852- 1869	1852- 1869	1852- 1869	1852- 1869	-	1852- 1869	
3-224-8 o	1870- 1891	1870- 1891	1870- 1891	1870- 1891	-	-	
3-224-9	-	-	-	-	1841- 1856	-	<i>Kun for Tilg.</i>
3-224-10	-	-	-	-	1841- 1856	-	<i>Kun for Afg.</i>

3 KONTRA-MINISTERIALBØGER:

Arkiv-nr	Fødte	Konf	Viede	Døde	T+A	Jfr	Anmærkning
3-224-11 o	-	-	-	-	1857- 1874	-	Kun for Afg.
3-224-12 o	1892- 1906	1892- 1906	1892- 1906	1892- 1900	-	-	
3-224-13 o	1907- 1919	1907- 1919	1907- 1919	1901- 1918	-	-	
3-224-14	1920- 1931	1920- 1931	1920- 1931	1919- 1931	-	-	
3-224-15	1932- 1936	1932- 1936	1932- 1936	1932- 1936	-	-	
3-224-16	1937- 1941	1937- 1941	1937- 1941	1937- 1941	-	-	
3-224-17	1941- 1945	1941- 1947	1941- 1947	1941- 1947	-	-	
3-224-18	1946- 1953	-	-	-	-	-	

SOGN nr 225
FREDERIKSVÆRK SOGN

OPRETTELSE 1931

Sognet oprettedes i henhold til kgl. res. af 18. juni 1931 ved udskilning af Frederiksværk kirke-distrikt af Vinderød sogn.

PASTORAT

1931-1933 = Kregme/Vinderød/Frederiksværk pastorat

Hovedsogn = sogn nr 230 = Kregme
Annexsogn = sogn nr 244 = Vinderød
Annexsogn = sogn nr 225 = Frederiksværk

Fra 1933 = Frederiksværk/Vinderød pastorat

Hovedsogn = sogn nr 225 = Frederiksværk
Annexsogn = sogn nr 244 = Vinderød

1931-1933 udgjorde Frederiksværk og Vinderød sogne sammen med Kregme sogn stadig ét pastorat, men i henhold til bkg. af 20. januar 1933 fra kirkeministeriet ophævedes den gamle forbindelse mellem Kregme og Frederiksværk-Vinderød sogne (se Kregme sogn).

ÆNDRINGER 1964/1964

I henhold til bkg. af 17. marts 1964 er matr. nr. 60a, Frederiksværk købstadsmarkjorder, fra 1. april 1964 indlemmet i Frederiksværk sogn.

I henhold til indenrigsministeriets cirkulære af 31. marts 1964 gennemførtes fra 1. april 1964 en ændring af grænsen mellem Frederiksværk købstad og Melby sogn (Evetofte by), som også fik virkning i kirkelig henseende.

PRÆSTEGÅRDEN BRÆNDTE 1717.

Præstegården i Kregme brændte 1717.

1 ENESTE-MINISTERIALBØGER:

Arkiv-nr	Fødte	Konf	Viede	Døde	T+A	Jfr	Anmærkning
----->	1717- 1757	-	1717- 1757	1717- 1757	-	-	Dækker 230 Vinderød også 225 Frederiksværk?
----->	-	1736- 1764	-	-	-	-	Se arkiv-nr 1-230-1k = Kregme! (også Fr.værk?) K mangler 1750-1754

1 ENESTE-MINISTERIALBØGER:

Arkiv-nr	Fødte	Konf	Viede	Døde	T+A	Jfr	Anmærkning
----->	1758- 1804	-	17??- 1811	1758- 1804	-	-	Se arkiv-nr 1-244-1 = Vinderød!
----->	-	1798- 1811	-	-	-	-	Se arkiv-nr 1-230-2 = Kregme!
----->	-	1802- 1821	-	-	-	-	Se arkiv-nr 1-230-4 = Kregme!
1-225-1 x ≡ 5	1805- 1821	1812- 1821	1812- 1821	1805- 1821	-	-	Ført for Frederiksværk kirke-distrikt.

3 KONTRA-MINISTERIALBØGER:

Arkiv-nr	Fødte	Konf	Viede	Døde	T+A	Jfr	Anmærkning
----->	1822- 1845	1822- 1845	1822- 1845	1822- 1845	1822- 1832	1822- 1845	Se arkiv-nr 3-244-2 = Vinderød!
----->	-	1828- 1840	-	-	-	-	Se arkiv-nr 1-230-4 = Kregme!
----->	1846- 1858	1846- 1858	1846- 1858	1846- 1858	1846- 1851	1846- 1858	Se arkiv-nr 3-244-3 = Vinderød!
----->	1859- 1876	1859- 1877	1859- 1878	1859- 1876	1859- 1875	1859- 1866	Se arkiv-nr 3-244-4 = Vinderød!
----->	1877- 1891	-	-	-	-	-	Se arkiv-nr 3-244-5 = Vinderød!
----->	-	1878- 1891	-	-	-	-	Se arkiv-nr 3-244-6 = Vinderød!
----->	-	-	1879- 1891	-	-	-	Se arkiv-nr 3-244-7 = Vinderød!
----->	-	-	-	1877- 1891	-	-	Se arkiv-nr 3-244-8 = Vinderød!

3 KONTRA-MINISTERIALBØGER:

Arkiv-nr	Fødte	Konf	Viede	Døde	T+A	Jfr	Anmærkning
----->	1892- 1907	1892- 1907	1892- 1907	1892- 1907	-	-	Se arkiv-nr 3-244-9 = Vinderød!
3-225-2 o	1908- 1918	1908- 1918	1908- 1918	1908- 1918	-	-	Ført for Frederiksværk kirke-distrikt.
3-225-3	1919- 1931	1919- 1931	1919- 1931	1919- 1931	-	-	Ført for Frederiksværk kirke-distrikt.

SOGN nr 226
GILLELEJE SOGN

OPRETTELSE 1923

Sognet oprettedes 1. maj 1923 i henhold til bkg. af 25. april 1923 fra Kirkeministeriet af en del af Søborg sogn.

Til det nye sogn henlagdes ejerlavene Blaksheide, Bonderup gård, Fjellenstrup by, Gilleleje by med undtagelse af matr. nr. 4i og Strandbjørstrup by.

PASTORAT

Til ???? = Søborg/Gilleleje pastorat

Hovedsogn = sogn nr 238 = Søborg
Annexsogn = sogn nr 226 = Gilleleje

Fra ???? = Gilleleje pastorat

OBS: Trap 3 udg 1898 taler allerede om annexsognet Gilleleje.

ÆNDRINGER 1936

I henhold til kgl. res. af 25 sept. 1936 udskiltes matr. nr. 13a-d og 14-16 Fjellenstrup by af Græsted sogn og henlagdes inder Gilleleje sogn.

PRÆSTEGÅRDEN BRÆNDTE 1873

Præstegården i Søborg brændte 1873.

2 HOVED-MINISTERIALBØGER:

Arkiv-nr	Fødte	Konf	Viede	Døde	T+A	Jfr	Anmærkning
2-226-1 ≡	1815- 1851	1816- 1851	1816- 1851	1815- 1851	-	-	
2-226-2 g	1852- 1891	1852- 1891	1852- 1891	1852- 1891	-	1852- 1857	

3 KONTRA-MINISTERIALBØGER:

Arkiv-nr	Fødte	Konf	Viede	Døde	T+A	Jfr	Anmærkning
3-226-1 x	1815- 1824	1816- 1824	1816- 1824	1816- 1824	1816- 1821	1816- 1824	

3 KONTRA-MINISTERIALBØGER:

Arkiv-nr	Fødte	Konf	Viede	Døde	T+A	Jfr	Anmærkning
3-226-2 x	1825- 1829	1826- 1829	1825- 1829	1825- 1829	-	-	<i>K også for 238 Søborg, mangler 1827-28 se Søborg</i>
3-226-3 x	1830- 1845	1831- 1845	1830- 1845	1830- 1845	-	1830- 1845	
3-226-4 o	1846- 1891	1846- 1891	1846- 1891	1846- 1891	-	1846- 1875	
3-226-5 o	1892- 1907	1892- 1907	1892- 1906	1892- 1907	-	-	
3-226-6 o	1907- 1915	1907- 1914	1907- 1915	1907- 1915	-	-	
3-226-7 o	1915- 1923	1915- 1923	1915- 1923	1915- 1923	-	-	
3-226-8	1924- 1934	1924- 1934	1924- 1934	1924- 1934	-	-	
3-226-9	1935- 1943	1935- 1943	1935- 1943	1935- 1943	-	-	
3-226-10	1944- 1951	1944- 1951	1944- 1951	1944- 1951	-	-	

SOGN nr 227

GRÆSTED SOGN

PASTORAT

Til 1896 = Græsted/Mårum pastorat

Hovedsogn = sogn nr 227 = Græsted

Annexsogn = sogn nr 233 = Mårum

Fra 1896 = Græsted pastorat

I henhold til kgl. res. af 16. juni 1896 ophævedes den gamle forbindelse mellem Græsted og Mårum sogne, og de to sogne var herefter selvstændige.

ÆNDRINGER 1936

I henhold til kgl. res. af 25. sept. 1936 udskiltes en række matr. nr. af Fjellenstrup by og henlagdes under Gilleleje sogn (se dette).

PRÆSTEGÅRD OG SKOLE BRÆNDTE 1754.

Præstegård og skole brændte 1754.

1 ENESTE-MINISTERIALBØGER:

Arkiv-nr	Fødte	Konf	Viede	Døde	T+A	Jfr	Anmærkning
1-227-1 x ≡ 12	1754- 1827	1818- 1827	1754- 1827	1754- 1827	-	-	Også for sogn nr 233 = Mårum.
1-227-1K	-	1766- 1815	-	-	-	-	K i nadverbog 1754-1823, for div. år 1766-1815. Også for sogn nr 233 = Mårum.

2 HOVED-MINISTERIALBØGER:

Arkiv-nr	Fødte	Konf	Viede	Døde	T+A	Jfr	Anmærkning
2-227-1 ≡ 4	1813- 1827	1818- 1827	1813- 1827	1813- 1827	-	-	Afskrift for 1813-1827 af arkiv-nr 1-227-1.
2-227-2 ≡ 2	1827- 1831	1828- 1831	1828- 1831	1828- 1831	1828- 1831	-	

2 HOVED-MINISTERIALBØGER:

Arkiv-nr	Fødte	Konf	Viede	Døde	T+A	Jfr	Anmærkning
2-227-3 ≡ 21	1832- 1845	1832- 1845	1832- 1845	1832- 1845	1832- 1840	-	
2-227-4 ≡ 10	1845- 1845	-	-	-	1839- 1845	1832- 1845	
2-227-5 ≡ 14	1846- 1859	1846- 1859	1846- 1860	1846- 1859	1846- 1859	1846- 1857	
2-227-6 ≡ 10	1860- 1879	1860- 1879	1860- 1879	1860- 1879	-	-	
2-227-7 ≡ 7	1880- 1891	1880- 1891	1880- 1891	1880- 1891	-	-	

3 KONTRA-MINISTERIALBØGER:

Arkiv-nr	Fødte	Konf	Viede	Døde	T+A	Jfr	Anmærkning
3-227-2	1828- 1832	1828- 1831	1828- 1831	1828- 1831	1828- 1831	-	K 1828 også for 233 Mårum Kun Tilg.
3-227-3 x	1832- 1845	1832- 1845	1832- 1845	1832- 1845	1832- 1845	1832- 1845	
3-227-4 x	1846- 1859	1846- 1859	1846- 1859	1846- 1859	1846- 1859	1846- 1854	
3-227-5 o	1860- 1879	1860- 1879	1860- 1879	1860- 1879	-	-	
3-227-6	-	-	-	-	-	1857- 1872	
3-227-7 o	1880- 1891	1880- 1891	1880- 1891	1880- 1891	-	-	
3-227-8 o	-	-	-	-	1860- 1874	-	

3 KONTRA-MINISTERIALBØGER:

Arkiv-nr	Fødte	Konf	Viede	Døde	T+A	Jfr	Anmærkning
3-227-9 o	-	-	-	-	1874- 1877	-	<i>Kun Tilg.</i>
3-227-10 o	-	-	-	-	1874- 1876	-	<i>Kun Afg.</i>
3-227-11 o	1892- 1906	1892- 1906	1892- 1906	1892- 1906	-	-	
3-227-12 o	1907- 1914	1907- 1914	1907- 1914	1907- 1914	-	-	
3-227-13 o	1915- 1927	1915- 1927	1915- 1927	1915- 1927	-	-	
3-227-14	1928- 1935	1928- 1935	1928- 1935	1928- 1935	-	-	
3-227-15	1936- 1946	1936- 1946	1936- 1946	1936- 1946	-	-	
3-227-16	1947- 1955	1947- 1955	1947- 1955	1947- 1955	-	-	

SOGN nr 228

GØRLØSE SOGN

PASTORAT

Til 1933 = Skævinge/Gørløse pastorat

Hovedsogn = sogn nr 236 = Skævinge

Annexsogn = sogn nr 228 = Gørløse

Fra 1933 = Strø/Gørløse pastorat

Hovedsogn = sogn nr 237 = Strø

Annexsogn = sogn nr 228 = Gørløse

Indtil 1. februar 1933 udgjorde Gørløse og Skævinge sogne eet sognekald. I henhold til kgl. res. af 20. januar 1933 ophævedes den gamle forbindelse, og Gørløse sogn forenedes med Strø sogn til ét pastorat.

1 ENESTE-MINISTERIALBØGER:

Arkiv-nr	Fødte	Konf	Viede	Døde	T+A	Jfr	Anmærkning
1-228-1 x ≡ 4	1702- 1815	-	1702- 1815	1702- 1815	-	-	
----->	-	1738- 1815	-	-	-	-	Se arkiv-nr 1-236-1 = Skævinge! K mangler 1777-1794

2 HOVED-MINISTERIALBØGER:

Arkiv-nr	Fødte	Konf	Viede	Døde	T+A	Jfr	Anmærkning
2-228-1 ≡ 14	1816- 1842	1817- 1842	1816- 1842	1816- 1842	1824- 1842	1824- 1842	
2-228-2 ≡ 8	1843- 1858	1843- 1858	1843- 1858	1843- 1858	1843- 1858	1843- 1858	
2-228-3 ≡ 6	1859- 1875	1859- 1875	1859- 1875	1859- 1875	1859- 1875	1859- 1875	
2-228-4 3	1876- 1887	1876- 1887	1876- 1887	1876- 1887	1876- 1876	1876- 1883	Tilgang

2 HOVED-MINISTERIALBØGER:

Arkiv-nr	Fødte	Konf	Viede	Døde	T+A	Jfr	Anmærkning
2-228-5 2	1888- 1891	1888- 1891	1888- 1891	1888- 1891	-	-	

3 KONTRA-MINISTERIALBØGER:

Arkiv-nr	Fødte	Konf	Viede	Døde	T+A	Jfr	Anmærkning
3-228-2 x	1816- 1842	1816- 1842	1816- 1842	1816- 1842	1816- 1842	1816- 1842	
3-228-3 x	1843- 1858	1843- 1858	1843- 1858	1843- 1858	1843- 1858	1843- 1858	
3-228-4 o	1859- 1867	1859- 1867	1859- 1867	1859- 1867	1859- 1867	1859- 1867	
3-228-5 o	1868- 1887	1868- 1887	1868- 1887	1868- 1887	1868- 1876	1868- 1882	
3-228-6 o	1888- 1891	1888- 1891	1888- 1891	1888- 1891	-	-	
3-228-7 o	1892- 1915	1892- 1915	1892- 1915	1892- 1915	-	-	
3-228-8	1916- 1940	1916- 1940	1916- 1940	1916- 1940	-	-	
3-228-9	1940- 1955	1941- 1955	1940- 1955	1941- 1955	-	-	

SOGN nr 229
HELSINGE SOGN

PASTORAT

Helsinge/Valby pastorat

Hovedsogn = sogn nr 229 = Helsinge
Annexsogn = sogn nr 242 = Valby

ÆNDRINGER 1901

I henhold til bkg. af 23. december 1901 fra Ministeriet for kirke- og undervisningsvæsenet overførtes matr. nr. 1a-d, 2 og 3 af Ornehuse samt matr. nr. 1 af Pibemølle fra Alsønderup til Helsinge sogn.

PRÆSTEGÅRDEN BRÆNDTE 1706/1864

Præstegården brændte 1706 og 1864.

2 HOVED-MINISTERIALBØGER:

Arkiv-nr	Fødte	Konf	Viede	Døde	T+A	Jfr	Anmærkning
2-229-1 ≡ 9	1814- 1835	1815- 1835	1815- 1836	1815- 1835	1815- 1835	-	
2-229-2 ≡ 14	1836- 1851	1836- 1851	1836- 1851	1836- 1851	1836- 1851	1836- 1844	
2-229-3 ≡ 3	-	-	-	-	-	1871- 1876	
2-229-4 12	1852- 1870	1852- 1870	1852- 1870	1852- 1870	1852- 1870	1852- 1864	
2-229-5 7	1871- 1885	1871- 1885	1871- 1885	1871- 1885	1871- 1875	-	
2-229-6 3	1886- 1891	1886- 1891	1886- 1891	1886- 1891	-	-	

3 KONTRA-MINISTERIALBØGER:

Arkiv-nr	Fødte	Konf	Viede	Døde	T+A	Jfr	Anmærkning
3-229-1 x	1815- 1870	1815- 1870	1815- 1870	1815- 1870	1836- 1851	-	Afg. mangler 1849-1851. Afskrift af Hovedmin.bog
3-229-2 o	1871- 1885	1871- 1885	1871- 1885	1871- 1885	1871- 1875	-	
3-229-3 o	1886- 1891	1886- 1891	1886- 1891	1886- 1891	-	-	
3-229-4 o	-	-	-	-	-	1871- 1872	
3-229-5 o	1892- 1905	1892- 1905	1892- 1905	1892- 1905	-	-	
3-229-6 o	1906- 1909	1906- 1909	1906- 1909	1906- 1909	-	-	
3-229-7 o	1910- 1915	1910- 1915	1910- 1915	1910- 1915	-	-	
3-229-8 o	1916- 1921	1916- 1921	1916- 1921	1916- 1921	-	-	
3-229-9	1922- 1928	1922- 1928	1922- 1928	1922- 1928	-	-	
3-229-10	1929- 1935	1929- 1935	1929- 1935	1929- 1935	-	-	
3-229-11	1936- 1943	1936- 1943	1936- 1943	1936- 1943	-	-	
3-229-12	1944- 1952	1944- 1952	1944- 1952	1944- 1952	-	-	

SOGN nr 230

KREGME SOGN

PASTORAT

Til 1931 = Kregme/Vinderød pastorat

Hovedsogn = sogn nr 230 = Kregme
Annexsogn = sogn nr 244 = Vinderød

1931-1933 = Kregme/Vinderød/Frederiksværk pastorat

Hovedsogn = sogn nr 230 = Kregme
Annexsogn = sogn nr 244 = Vinderød
Annexsogn = sogn nr 225 = Frederiksværk

Fra 1933 = Kregme/Ølsted pastorat

Hovedsogn = sogn nr 230 = Kregme
Annexsogn = sogn nr 245 = Ølsted

I henhold til bkg. af 20. januar 1933 fra Kirkeministeriet adskiltes sognet fra sin gamle forbindelse med Frederiksværk-Vinderød sogne og sammenlagdes med Ølsted sogn.

ÆNDRINGER 1958

I henhold til kgl. res. af 28. marts 1958 gennemførtes fra 1. april 1958 en ændring af grænsen mellem Kregme og Vinderød sogne (se Love og Ekspeditioner vedk. Kirke og Skolevæsen. A, Kirkelige forhold 1957-58, s. 337).

I henhold til bkg. af 17. marts 1964 fra Indenrigsministeriet blev matr. nr. 12ag, Brederød by fra 1. april 1964 indlemmet i Kregme sogn.

PRÆSTEGÅRDEN BRÆNDTE 1717.

Præstegården brændte 1717.

1 ENESTE-MINISTERIALBØGER:

Arkiv-nr	Fødte	Konf	Viede	Døde	T+A	Jfr	Anmærkning
1-230-1 x ≡ 7	1717- 1794	1736- 1803	1717- 1797	1717- 1797	-	-	K mangelfuld ført. V 1767-1770 er indførte forloverattester uden vielsesdato.
1-230-1K	-	1736- 1764	-	-	-	-	K i embedsbog 1736-1798: K mangler 1750-1754. Også for sogn 244 = Vinderød.

1 ENESTE-MINISTERIALBØGER:

Arkiv-nr	Fødte	Konf	Viede	Døde	T+A	Jfr	Anmærkning
1-230-2 x ≡ 6	1794- 1821	1798- 1801	1798- 1821	1797- 1821	-	-	<i>K også for 244 Vinderød</i>
1-230-3 x ≡ 4	1805- 1821	-	-	1805- 1821	-	-	<i>Også for 244 Vinderød Ført af degnen.</i>

2 HOVED-MINISTERIALBØGER:

Arkiv-nr	Fødte	Konf	Viede	Døde	T+A	Jfr	Anmærkning
2-230-1 ≡ 15	1822- 1845	1822- 1845	1822- 1845	1822- 1845	1822- 1845	1822- 1845	
2-230-2 ≡ 9	1846- 1866	1846- 1866	1846- 1867	1846- 1867	1846- 1866	1846- 1866	
2-230-3 ≡ 8	1867- 1891	1867- 1891	1868- 1891	1867- 1891	1867- 1875	1867- 1873	

3 KONTRA-MINISTERIALBØGER:

Arkiv-nr	Fødte	Konf	Viede	Døde	T+A	Jfr	Anmærkning
3-230-4	-	1802- 1840	-	-	-	-	<i>K mangler 1822-1827. Er journal over indskriv- ning til K. Også for 244 Vinderød.</i>
3-230-5	1822- 1845	1822- 1845	1822- 1845	1822- 1845	1822- 1839	1822- 1845	
3-230-6 o	1846- 1868	1846- 1868	1846- 1868	1846- 1868	1846- 1868	1846- 1866	
3-230-7 o	1869- 1891	1869- 1891	1869- 1891	1869- 1891	1869- 1875	1869- 1875	
3-230-8 o	1892- 1904	1892- 1904	1892- 1904	1892- 1904	-	-	

3 KONTRA-MINISTERIALBØGER:

Arkiv-nr	Fødte	Konf	Viede	Døde	T+A	Jfr	Anmærkning
3-230-9 o	1905- 1919	1905- 1919	1905- 1919	1905- 1919	-	-	
3-230-10	1920- 1932	1920- 1931	1920- 1932	1920- 1932	-	-	
3-230-11	1933- 1943	1933- 1943	1933- 1939	1933- 1943	-	-	
3-230-12	-	-	1940- 1943	-	-	-	

SOGN nr 231
LILLE-LYNGBY SOGN

PASTORAT

Til 1933 = Lille-Lyngby/Ølsted pastorat

Hovedsogn = sogn nr 231 = Lille-Lyngby
Annexsogn = sogn nr 245 = Ølsted

Fra 1933 = Skævinge/Lille-Lyngby pastorat

Hovedsogn = sogn nr 236 = Skævinge
Annexsogn = sogn nr 231 = Lille-Lyngby

Indtil 1. februar 1933 udgjorde Lille-Lyngby og Ølsted sogne ét pastorat. I henhold til kgl. res. af 20. januar 1933 adskiltes de to sogne, og Lille-Lyngby sogn forenedes med Skævinge sogn.

ÆNDRINGER 1809

I henhold til reskript af 7. juli 1809 udskiltes 6 overdrevslodder med tilhørende huse af Melløse by af sognet og henlagdes under Tjæreby og Alsønderup pastorat.

PRÆSTEGÅRDEN BRÆNDTE 1761/1793/1846

Præstegården brændte 1761 og igen 1793 og igen 1846.

1 ENESTE-MINISTERIALBØGER:

Arkiv-nr	Fødte	Konf	Viede	Døde	T+A	Jfr	Anmærkning
1-231-1 x ≡ 3	1806- 1814	-	1806- 1814	1806- 1814	-	-	Afskrift af degnens private førte bog.

2 HOVED-MINISTERIALBØGER:

Arkiv-nr	Fødte	Konf	Viede	Døde	T+A	Jfr	Anmærkning
2-231-1 ≡ 11	1805- 1854	1815- 1854	1806- 1855	1805- 1854	1847- 1854	1847- 1854	
2-231-2 ≡ 11	1855- 1871	1855- 1889	1855- 1877	1855- 1879	1855- 1866	1858- 1863	

2 HOVED-MINISTERIALBØGER:

Arkiv-nr	Fødte	Konf	Viede	Døde	T+A	Jfr	Anmærkning
2-231-3 ≡ 4	1872- 1891	-	-	-	-	-	
2-231-4 ≡ 2	-	1890- 1891	1878- 1891	-	-	-	
2-231-5 ≡ 2	-	-	-	1880- 1891	-	-	

3 KONTRA-MINISTERIALBØGER:

Arkiv-nr	Fødte	Konf	Viede	Døde	T+A	Jfr	Anmærkning
3-231-2 x	1814- 1837	1815- 1836	1814- 1837	1814- 1837	1830- 1837	1830- 1837	
3-231-3	1837- 1854	1837- 1854	1838- 1855	1837- 1854	1837- 1854	1837- 1854	
3-231-4 o	1855- 1872	1855- 1891	1855- 1876	1855- 1886	1855- 1866	1855- 1863	
3-231-5 o	1873- 1891	-	-	-	-	-	
3-231-6 o	-	-	1876- 1891	-	-	-	
3-231-7 o	-	-	-	1887- 1891	-	-	
3-231-8 o	1892- 1901	1892- 1901	1892- 1901	1892- 1901	-	-	
3-231-9 o	1902- 1914	1902- 1914	1902- 1914	1902- 1914	-	-	
3-231-10	1915- 1930	1915- 1930	1915- 1930	1915- 1930	-	-	

3 KONTRA-MINISTERIALBØGER:

Arkiv-nr	Fødte	Konf	Viede	Døde	T+A	Jfr	Anmærkning
3-231-11	1931- 1940	1931- 1940	1931- 1940	1931- 1940	-	-	
3-231-12	1941- 1953	1941- 1953	1941- 1953	1941- 1953	-	-	

SOGN nr 232

MELBY SOGN

PASTORAT

Melby pastorat

ÆNDRINGER 1964

I henhold til Indenrigsministeriets bkg. af 31. marts 1964 gennemførtes fra 1. april 1964 en ændring af grænsen mellem Melby sogn (Evetofte by) og Frederiksværk købstadskommune. Ændringen fik også virkning i kirkelig henseende.

1 ENESTE-MINISTERIALBØGER:

Arkiv-nr	Fødte	Konf	Viede	Døde	T+A	Jfr	Anmærkning
1-232-1 x ≡ 7	1710- 1779	-	1710- 1779	1710- 1779	-	-	
1-232-2 x ≡ 7	1779- 1816	1797- 1816	1780- 1816	1780- 1816	-	-	

2 HOVED-MINISTERIALBØGER:

Arkiv-nr	Fødte	Konf	Viede	Døde	T+A	Jfr	Anmærkning
2-232-1 ≡ 17	1817- 1834	1817- 1834	1817- 1834	1817- 1834	1817- 1834	1817- 1834	
2-232-2 ≡ 15	1835- 1857	1835- 1856	1835- 1857	1835- 1857	1835- 1857	1835- 1857	
2-232-3 ≡ 9	1858- 1868	1857- 1868	1858- 1868	1858- 1868	1857- 1868	-	
2-232-4 ≡ 7	1869- 1877	1869- 1877	1869- 1877	1869- 1877	1869- 1875	-	
2-232-5 ≡ 8	1878- 1891	1878- 1891	1878- 1891	1878- 1891	-	-	

3 KONTRA-MINISTERIALBØGER:

Arkiv-nr	Fødte	Konf	Viede	Døde	T+A	Jfr	Anmærkning
3-232-3 x	1817- 1836	1817- 1836	1817- 1836	1817- 1836	1817- 1836	1817- 1835	<i>T&A mangler 1819-1827.</i>
3-232-4 x	1837- 1858	1837- 1858	1837- 1858	1837- 1858	1837- 1858	1837- 1858	
3-232-5 o	1859- 1868	1859- 1868	1859- 1868	1859- 1868	1859- 1868	-	
3-232-6	-	-	-	-	-	1859- 1868	
3-232-7 o	1869- 1879	1869- 1878	1869- 1879	1869- 1879	1869- 1875	-	
3-232-8 o	-	-	-	-	-	1869- 1878	
3-232-9 o	1879- 1891	1879- 1891	1879- 1891	1879- 1891	-	-	
3-232-10 o	1892- 1900	1892- 1900	1892- 1900	1892- 1900	-	-	
3-232-11 o	1901- 1908	1901- 1908	1901- 1908	1901- 1908	-	-	
3-232-12 o	1909- 1919	1909- 1919	1909- 1919	1909- 1919	-	-	
3-232-13	1920- 1932	1920- 1932	1920- 1932	1920- 1932	-	-	
3-232-14	1933- 1944	1933- 1944	1933- 1944	1933- 1944	-	-	
3-232-15	1945- 1952	1945- 1952	1945- 1952	1945- 1952	-	-	

SOGN nr 233

MÅRUM SOGN

PASTORAT

Til 1896 = Græsted/Mårum pastorat

Hovedsogn = sogn nr 227 = Græsted
Annexsogn = sogn nr 233 = Mårum

Fra 1896 = Mårum pastorat

I henhold til kgl. res. af 16. juni 1896 ophævedes den gamle forbindelse mellem Mårum og Græsted sogne, og de to sogne var herefter selvstændige.

ÆNDRINGER 1901

I henhold til bkg. af 23. december 1901 fra Ministeriet for kirke- og undervisningsvæsenet overførtes matr. nr. 1-14 af Tipperup- og Kageruphusene fra Alsønderup sogn til Mårum sogn.

PRÆSTEGÅRDEN BRÆNDTE 1754.

Præstegården i Græsted brændte 1754.

1 ENESTE-MINISTERIALBØGER:

Arkiv-nr	Fødte	Konf	Viede	Døde	T+A	Jfr	Anmærkning
----->	-	1766- 1815	-	-	-	-	Se arkiv-nr 1-227-1k = Græsted! K kun for diverse år.
----->	1754- 1827	1818- 1827	1754- 1827	1754- 1827	-	-	Se arkiv-nr 1-227-1 = Græsted!

2 HOVED-MINISTERIALBØGER:

Arkiv-nr	Fødte	Konf	Viede	Døde	T+A	Jfr	Anmærkning
2-233-1 ≡ 2	1813- 1827	1818- 1827	1813- 1827	1813- 1827	-	-	Afskrift for 1813-1827 af arkiv-nr 1-227-1.
2-233-2 ≡ 2	1827- 1831	1828- 1831	1828- 1831	1828- 1831	1828- 1831	-	

2 HOVED-MINISTERIALBØGER:

Arkiv-nr	Fødte	Konf	Viede	Døde	T+A	Jfr	Anmærkning
2-233-3 ≡ 19	1832- 1845	1832- 1845	1832- 1845	1832- 1845	1832- 1845	1832- 1845	
2-233-4 ≡ 11	1846- 1863	1846- 1863	1846- 1863	1846- 1863	1846- 1863	1846- 1862	
2-233-5 ≡ 2	-	-	-	-	1864- 1876	-	
2-233-6 ≡ 4	-	-	-	-	-	1860- 1872	
2-233-7 7	1864- 1891	1864- 1891	1864- 1891	1864- 1891	-	-	

3 KONTRA-MINISTERIALBØGER:

Arkiv-nr	Fødte	Konf	Viede	Døde	T+A	Jfr	Anmærkning
----->	-	1828- 1828	-	-	-	-	Se arkiv-nr 3-227-2 = Græsted!
3-233-1 x	1828- 1831	-	1828- 1831	1828- 1831	-	-	
3-233-2 x	1832- 1845	1832- 1845	1832- 1845	1832- 1845	1832- 1845	1832- 1845	
3-233-3 x	1846- 1863	1846- 1863	1846- 1863	1846- 1863	1846- 1863	1846- 1857	
3-233-4 o	1864- 1891	1864- 1891	1864- 1891	1864- 1891	-	-	
3-233-5 x	-	-	-	-	-	1858- 1873	
3-233-6	1892- 1917	1892- 1917	1892- 1917	1892- 1917	-	-	

3 KONTRA-MINISTERIALBØGER:

Arkiv-nr	Fødte	Konf	Viede	Døde	T+A	Jfr	Anmærkning
3-233-7	1918- 1926	1918- 1926	1918- 1926	1918- 1926	-	-	
3-233-8	1927- 1935	1927- 1935	1927- 1935	1927- 1935	-	-	
3-233-9	1936- 1954	1936- 1954	1936- 1954	1936- 1954	-	-	

SOGN nr 234

NØDEBO SOGN

PASTORAT

Til 1907 = Esbønderup/Nødebo pastorat

Hovedsogn = sogn nr 224 = Esbønderup

Annexsogn = sogn nr 234 = Nødebo

Fra 1907 = Nødebo pastorat

I henhold til kgl. res. af 5. april 1907 ophævedes den gamle forbindelse mellem Esbønderup og Nødebo sogne, og de to sogne udgjorde herefter hver et selvstændigt pastorat.

TO KIRKEDISTRIKTER

Nødebo kirkedistrikt

Gadevang kirkedistrikt

ÆNDRINGER 1904/1970

I henhold til kgl. res. af 14. maj 1904 henlagdes den del af Esbønderup sogn, som lå syd for grænsen mellem 4. og 5. Kronborg skovdistrikter, Gadevangshusene og Teglgården i Alsønderup sogn, Gjøgehuset i Tjæreby sogn samt den del af Strødam-Tuekøb, der lå øst for Pøleå i Frederiksborg slotssogn, under Nødebo sogn.

I henhold til kgl. res. af 24. juni 1970 udskiltes fra 1. juli 1970 en række matr. nr. i ejerlavet Jesperhus og Stenholtsvang af sognet og henlagdes under Grønholt sogn.

I ENESTE-MINISTERIALBØGER:

Arkiv-nr	Fødte	Konf	Viede	Døde	T+A	Jfr	Anmærkning
1-234-1 x ≡ 4	1719- 1798	1737- 1789	1719- 1797	1719- 1798	-	-	
----->	-	1790- 1799	-	-	-	-	Se arkiv-nr 1-224-2 = Esbønderup!
----->	-	1799- 1815	-	-	-	-	Se arkiv-nr 1-224-3 = Esbønderup!
1-234-2 x ≡ 1	1799- 1815	-	1799- 1815	1799- 1815	-	-	

2 HOVED-MINISTERIALBØGER:

Arkiv-nr	Fødte	Konf	Viede	Døde	T+A	Jfr	Anmærkning
2-234-1 ≡ 3	1816- 1830	1816- 1830	1816- 1830	1815- 1830	1817- 1830	1816- 1829	
2-234-2 ≡ 7	1830- 1840	1831- 1840	1832- 1840	1830- 1840	1831- 1839	1831- 1840	
2-234-3 ≡ 4	1841- 1850	1841- 1850	1841- 1850	1841- 1850	1841- 1850	1841- 1850	
2-234-4 ≡ 8	1851- 1872	1851- 1872	1851- 1871	1851- 1872	1851- 1872	1851- 1863	
2-234-5 ≡ 4	1872- 1891	1872- 1891	1872- 1891	1872- 1891	1872- 1875	1872- 1890	

3 KONTRA-MINISTERIALBØGER:

Arkiv-nr	Fødte	Konf	Viede	Døde	T+A	Jfr	Anmærkning
----->	-	1816- 1816	-	-	-	-	Se arkiv-nr 3-224-4 = Esbønderup!
3-234-3	1816- 1850	1817- 1850	1816- 1850	1816- 1850	1817- 1850	1816- 1850	
3-234-4 o	1851- 1871	1851- 1871	1851- 1871	1851- 1871	1851- 1871	1851- 1861	
3-234-5 o	1872- 1891	1872- 1891	1872- 1891	1872- 1891	1872- 1875	-	
3-234-6 o	1892- 1915	1892- 1915	1892- 1915	1892- 1915	-	-	
3-234-7	1916- 1928	1916- 1928	1916- 1928	1916- 1928	-	-	
3-234-8	1928- 1940	1928- 1940	1928- 1940	1928- 1940	-	-	

3 KONTRA-MINISTERIALBØGER:

Arkiv-nr	Fødte	Konf	Viede	Døde	T+A	Jfr	Anmærkning
3-234-9	1941- 1949	1941- 1949	1941- 1947	1941- 1949	-	-	

SOGN nr 235
RAMLØSE SOGN

PASTORAT

Ramløse/Annisse pastorat

Hovedsogn = sogn nr 235 = Ramløse
Annexsogn = sogn nr 222 = Annisse

PRÆSTEGÅRDEN BRÆNDTE 1774.

Præstegården i Ramløse brændte 1774.

1 ENESTE-MINISTERIALBØGER:

Arkiv-nr	Fødte	Konf	Viede	Døde	T+A	Jfr	Anmærkning
1-235-1 x ≡ 5	1774- 1815	1775- 1815	1774- 1815	1774- 1815	-	-	Også for 222 Annisse

2 HOVED-MINISTERIALBØGER:

Arkiv-nr	Fødte	Konf	Viede	Døde	T+A	Jfr	Anmærkning
2-235-1 ≡ 14	1815- 1830	1816- 1841	1816- 1842	1816- 1841	1816- 1841	1816- 1841	
2-235-2 ≡ 5	1831- 1841	-	-	-	-	-	
2-235-3 ≡ 3	-	-	-	-	1858- 1875	-	
2-235-4 13	1842- 1883	1842- 1871	1842- 1883	1842- 1883	1842- 1858	1842- 1861	
2-235-5 3	1884- 1891	-	1884- 1891	1884- 1891	-	-	
2-235-6 2	-	1872- 1891	-	-	-	-	

3 KONTRA-MINISTERIALBØGER:

Arkiv-nr	Fødte	Konf	Viede	Døde	T+A	Jfr	Anmærkning
3-235-2 x	1816- 1832	1816- 1841	1816- 1841	1816- 1841	1818- 1841	1816- 1841	T&A 1820-1828
3-235-3 x	1832- 1841	-	-	-	-	-	
3-235-4 x	1842- 1883	1842- 1871	1842- 1883	1842- 1883	1842- 1858	1842- 1853	
3-235-5 o	-	-	-	-	1858- 1875	-	
3-235-6 o	-	1872- 1891	-	-	-	-	
3-235-7 o	1884- 1891	-	1884- 1891	1884- 1891	-	-	
3-235-8 o	1892- 1906	1892- 1906	1892- 1906	1892- 1906	-	-	
3-235-9 o	1907- 1917	1907- 1917	1907- 1917	1907- 1917	-	-	
3-235-10	1918- 1930	1918- 1930	1918- 1930	1918- 1930	-	-	
3-235-11	1931- 1942	1931- 1942	1931- 1942	1931- 1942	-	-	
3-235-12	1943- 1956	1943- 1956	1943- 1956	1943- 1956	-	-	

SOGN nr 236
SKÆVINGE SOGN

PASTORAT

Til 1933 = Skævinge/Gørløse pastorat

Hovedsogn = sogn nr 236 = Skævinge
Annexsogn = sogn nr 228 = Gørløse

Fra 1933 = Skævinge/Lille-Lyngby pastorat

Hovedsogn = sogn nr 236 = Skævinge
Annexsogn = sogn nr 231 = Lille-Lyngby

Indtil 1. februar 1933 udgjorde Skævinge og Gørløse sogne eet sognekald. I henhold til bkg. af 20 januar 1933 fra kirkeministeriet forenedes Gørløse og Strø sogn, og Lille-Lyngby sogn, der hidtil havde været forbundet med Ølsted sogn, blev herefter forenet med Skævinge sogn.

1 ENESTE-MINISTERIALBØGER:

Arkiv-nr	Fødte	Konf	Viede	Døde	T+A	Jfr	Anmærkning
1-236-1 x ≡ 4	1702- 1815	1738- 1815	1702- 1815	1702- 1815	-	-	K også for 228 Gørløse K mangler 1777-1794

2 HOVED-MINISTERIALBØGER:

Arkiv-nr	Fødte	Konf	Viede	Døde	T+A	Jfr	Anmærkning
2-236-1 ≡ 13	1815- 1842	1816- 1842	1816- 1842	1816- 1842	1824- 1842	1824- 1842	
2-236-2 ≡ 7	1843- 1858	1843- 1858	1843- 1858	1843- 1858	1843- 1858	1843- 1858	
2-236-3 ≡ 4	1859- 1867	1859- 1867	1859- 1867	1859- 1867	1859- 1867	1859- 1867	
2-236-4 ≡ 6	1868- 1885	1868- 1885	1868- 1885	1868- 1885	1868- 1876	1868- 1883	
2-236-5 ≡ 3	1886- 1891	1886- 1891	1886- 1891	1886- 1891	-	-	

2 HOVED-MINISTERIALBØGER:

Arkiv-nr	Fødte	Konf	Viede	Døde	T+A	Jfr	Anmærkning
----------	-------	------	-------	------	-----	-----	------------

3 KONTRA-MINISTERIALBØGER:

Arkiv-nr	Fødte	Konf	Viede	Døde	T+A	Jfr	Anmærkning
----------	-------	------	-------	------	-----	-----	------------

3-236-2 x	1816- 1842	1816- 1842	1816- 1842	1816- 1842	1816- 1842	1816- 1842	
3-236-3 x	1843- 1858	1843- 1858	1843- 1858	1843- 1858	1843- 1858	1843- 1858	
3-236-4 o	1859- 1867	1859- 1867	1859- 1867	1859- 1867	1859- 1867	1859- 1867	
3-236-5 o	1868- 1885	1868- 1885	1868- 1885	1868- 1885	1868- 1876	1868- 1884	
3-236-6 o	1886- 1891	1886- 1891	1886- 1891	1886- 1891	-	-	
3-236-7 o	1892- 1913	1892- 1913	1892- 1913	1892- 1913	-	-	
3-236-8	1914- 1934	1914- 1934	1914- 1934	1914- 1934	-	-	
3-236-9	1935- 1947	1935- 1947	1935- 1947	1935- 1947	-	-	
3-236-10	1948- 1955	1948- 1955	1948- 1955	1948- 1955	-	-	

SOGN nr 237

STRØ SOGN

PASTORAT

Til 1933 = Strø pastorat

Fra 1933 = Strø/Gørløse pastorat

Hovedsogn = sogn nr 237 = Strø

Annexsogn = sogn nr 228 = Gørløse

I henhold til kgl. res. af 20 januar 1933 udgjorde Strø og Gørløse sogne fra 1. februar 1933 ét pastorat.

PRÆSTEGÅRDEN BRÆNDTE 1804

Præstegården brændte 1804.

1 ENESTE-MINISTERIALBØGER:

Arkiv-nr	Fødte	Konf	Viede	Døde	T+A	Jfr	Anmærkning
1-237-1 x ≡ 2	1750- 1815	-	1770- 1815	1770- 1815	-	-	Ført af degnen

2 HOVED-MINISTERIALBØGER:

Arkiv-nr	Fødte	Konf	Viede	Døde	T+A	Jfr	Anmærkning
2-237-1 ≡ 10	1816- 1836	1817- 1836	1816- 1836	1816- 1836	1816- 1836	1816- 1836	
2-237-2 ≡ 14	1837- 1878	1837- 1867	1837- 1868	1837- 1878	1837- 1849	1837- 1869	
2-237-3 2	1879- 1891	-	-	1879- 1891	-	-	
2-237-4 2	-	1868- 1891	1868- 1891	-	-	-	

3 KONTRA-MINISTERIALBØGER:

Arkiv-nr	Fødte	Konf	Viede	Døde	T+A	Jfr	Anmærkning
3-237-2 x	1816- 1836	1817- 1836	1816- 1836	1816- 1836	1816- 1836	1816- 1836	
3-237-3 o	1837- 1878	1837- 1867	1837- 1874	1837- 1878	1837- 1852	1837- 1874	
3-237-4 o	1879- 1891	-	-	1879- 1891	-	-	
3-237-5 o	-	1868- 1891	1875- 1891	-	-	-	
3-237-6 o	1892- 1913	1892- 1913	1892- 1913	1892- 1913	-	-	
3-237-7	1914- 1938	1914- 1938	1914- 1938	1914- 1938	-	-	
3-237-8	1939- 1959	1939- 1959	1939- 1959	1939- 1959	-	-	
3-237-9 4	-	-	-	-	1853- 1875	-	

SOGN nr 238

SØBORG SOGN

PASTORAT

Til 1923 = Søborg pastorat

1923-???? = Søborg/Gilleleje pastorat

Hovedsogn = sogn nr 238 = Søborg

Annexsogn = sogn nr 226 = Gilleleje

OBS: Trap 3 udg 1898 taler allerede om annexet Gilleleje.

Fra ???? = Søborg pastorat

ÆNDRINGER 1923

I henhold til bkg. af 25. april 1923 fra Kirkeministeriet udskiltes Gilleleje by m.m. af sognet og henlagdes til det nyoprettede Gilleleje sogn (se dette).

PRÆSTEGÅRDEN BRÆNDTE 1873

Præstegården brændte 1873.

2 HOVED-MINISTERIALBØGER:

Arkiv-nr	Fødte	Konf	Viede	Døde	T+A	Jfr	Anmærkning
2-238-1 9	1816- 1891	-	-	-	-	-	1816-1873 er afskrift af arkiv-nr 3-238-1.
2-238-2 10	-	1816- 1891	1816- 1891	1816- 1891	-	-	1816-1873 er afskrift af arkiv-nr 3-238-1.

3 KONTRA-MINISTERIALBØGER:

Arkiv-nr	Fødte	Konf	Viede	Døde	T+A	Jfr	Anmærkning
3-238-1 x	1815- 1829	1816- 1828	1816- 1829	1816- 1829	1816- 1828	1816- 1828	Afg. mangler 1816-1821. K også for Gilleleje.
3-238-2 x	1830- 1845	1830- 1845	1830- 1844	1830- 1845	1830- 1834	1830- 1838	

3 KONTRA-MINISTERIALBØGER:

Arkiv-nr	Fødte	Konf	Viede	Døde	T+A	Jfr	Anmærkning
3-238-3 o	1845- 1880	1846- 1879	1845- 1879	1845- 1885	-	1845- 1860	
3-238-4 o	1881- 1891	-	-	-	-	-	
3-238-5 o	-	1880- 1891	1880- 1891	-	-	-	
3-238-6 o	-	-	-	1886- 1891	-	-	
3-238-7 o	-	-	-	-	1873- 1875	-	
3-238-8 o	1892- 1918	1892- 1918	1892- 1918	1892- 1918	-	-	
3-238-9	1919- 1942	1919- 1942	1919- 1942	1919- 1942	-	-	

SOGN nr 239
TIBIRKE SOGN

PASTORAT

Fra 1612 = Vejby/Tibirke pastorat

Hovedsogn = sogn nr 243 = Vejby
Annexsogn = sogn nr 239 = Tibirke

PRÆSTEGÅRDEN BRÆNDTE 1871

Præstegården i Vejby brændte 1871.

2 HOVED-MINISTERIALBØGER:

Arkiv-nr	Fødte	Konf	Viede	Døde	T+A	Jfr	Anmærkning
2-239-1 10	1814- 1870	1815- 1870	1815- 1869	1815- 1870	1829- 1871	-	
2-239-2 3	1871- 1882	1871- 1882	1871- 1882	1871- 1882	1871- 1876	-	
2-239-3 2	1883- 1891	1883- 1891	1883- 1891	1883- 1891	-	-	

3 KONTRA-MINISTERIALBØGER:

Arkiv-nr	Fødte	Konf	Viede	Døde	T+A	Jfr	Anmærkning
3-239-1 x	1815- 1828	1815- 1828	1815- 1828	1815- 1828	-	1815- 1828	<i>Foran i bogen uddrag af Kbg. 1752-1814. Er afskrift efter Leng-nicks uddrag (i Rigsark.)</i>
3-239-2 x	1829- 1841	1829- 1841	1829- 1841	1829- 1841	1829- 1841	1829- 1841	
3-239-3	1842- 1858	1842- 1858	1842- 1858	1842- 1858	1842- 1858	1842- 1858	
3-239-4 o	1859- 1870	1859- 1870	1859- 1870	1859- 1870	1859- 1870	1859- 1865	

3 KONTRA-MINISTERIALBØGER:

Arkiv-nr	Fødte	Konf	Viede	Døde	T+A	Jfr	Anmærkning
3-239-5 o	1871- 1882	1871- 1882	1871- 1882	1871- 1882	1871- 1875	-	
3-239-6 o	1883- 1891	1883- 1891	1883- 1891	1883- 1891	-	-	
3-239-7 o	1892- 1910	1892- 1910	1892- 1910	1892- 1910	-	-	
3-239-8	1911- 1936	1911- 1936	1911- 1936	1911- 1936	-	-	
3-239-9	1937- 1947	1937- 1947	1937- 1947	1937- 1947	-	-	
3-239-10	1948- 1956	1948- 1956	1948- 1956	1948- 1956	-	-	
3-239-11	1957- 1965	1957- 1964	1957- 1965	1957- 1965	-	-	
3-239-12	1965- 1973	1965- 1973	1965- 1973	1965- 1973	-	-	

SOGN nr 240
TJÆREBY SOGN

PASTORAT

Tjæreby/Alsønderup pastorat

Hovedsogn = sogn nr 240 = Tjæreby
Annexsogn = sogn nr 221 = Alsønderup

ÆNDRINGER 1809/1904/1942/1964

I henhold til reskript af 7. juli 1809 henlagdes 6 overdrevslodder med tilhørende huse af Melløse by fra Lille Lyngby sogn til Tjæreby og Alsønderup sognekald.

I henhold til kgl. res. af 14. maj 1904 udskiltes Gjøgehuset af sognet og henlagdes under Nødebo sogn.

I henhold til kgl. res. af 12. maj 1942 udskiltes ejerlavet Freersvang af Nørre Herlev sogn og henlagdes under Tjæreby sogn.

I henhold til Indenrigsministeriets cirkulære af 31. marts 1964 henlagdes fra 1. april 1964 matr. nr. 18, Trollesminde fra Frederiksborg slotssogn til Tjæreby sogn.

1 ENESTE-MINISTERIALBØGER:

Arkiv-nr	Fødte	Konf	Viede	Døde	T+A	Jfr	Anmærkning
1-240-1 x ≡ 6	1709- 1814	1738- 1814	1709- 1813	1709- 1814	-	-	<i>F, V mangler 1718-1723. D mangler 1717-1723. Indførte forloverattester 1814-1830.</i>
1-240-2 x ≡ 1	1805- 1814	1805- 1812	1795- 1813	1795- 1814	-	-	<i>Ført af degnen. K mangler 1809-1811. D mangler 1798-1803.</i>

2 HOVED-MINISTERIALBØGER:

Arkiv-nr	Fødte	Konf	Viede	Døde	T+A	Jfr	Anmærkning
2-240-1 ≡ 3	1814- 1833	1815- 1833	1814- 1833	1814- 1833	1825- 1833	1814- 1833	
2-240-2 ≡ 14	1834- 1867	1834- 1867	1834- 1867	1834- 1867	1834- 1854	1834- 1867	

2 HOVED-MINISTERIALBØGER:

Arkiv-nr	Fødte	Konf	Viede	Døde	T+A	Jfr	Anmærkning
2-240-3 ≡ 2	-	-	-	-	-	1867- 1881	
2-240-4 7	1868- 1891	1868- 1891	1868- 1891	1868- 1891	-	-	

3 KONTRA-MINISTERIALBØGER:

Arkiv-nr	Fødte	Konf	Viede	Døde	T+A	Jfr	Anmærkning
3-240-3 x	1814- 1833	1815- 1833	1814- 1833	1814- 1833	1814- 1833	1814- 1829	T&A mangler 1815-1824.
3-240-4 o	1834- 1866	1834- 1866	1834- 1866	1834- 1866	1834- 1854	1834- 1842	T&A mangler 1846.
3-240-5 o	1867- 1891	1867- 1891	1867- 1891	1867- 1891	-	-	
3-240-6 o	1892- 1904	1892- 1904	1892- 1904	1892- 1904	-	-	
3-240-7 o	1904- 1916	1904- 1916	1904- 1916	1904- 1916	-	-	
3-240-8 o	1917- 1929	1917- 1929	1917- 1929	1917- 1929	-	-	
3-240-9	1929- 1936	1929- 1936	1929- 1936	1929- 1936	-	-	
3-240-10	1936- 1948	1936- 1948	1936- 1948	1936- 1948	-	-	
3-240-11	1949- 1964	1949- 1963	1949- 1964	1949- 1964	-	-	

SOGN nr 240A
FREDERIKSBORG VALGMENIGHED

OPRETTELSE 1909

Valgmenighedens kirke benyttes nu også som sognekirke for det 1972 oprettede Ullerød sogn.

3 KONTRA-MINISTERIALBØGER:

Arkiv-nr	Fødte	Konf	Viede	Døde	T+A	Jfr	Anmærkning
----->	-	-	-	-	-	-	<i>Fra denne menighed er der IKKE AFLEVERET kirkebøger</i>

SOGN nr 240B

ULLERØD SOGN

OPRETTELSE 1972

Ullerød sogn er oprettet ved kgl. res. af 25. februar 1972 med virkning fra den dag, stillingen som sognepræst for Ullerød menighed måtte blive besat.

Sognekirken er bygget 1909 til Frederiksborg valgmenighed og benyttes fortsat også af denne.

Sognet er dannet ved udskillelse af områder fra dels Tjæreby sogn, dels Frederiksborg slots sogn.

Sognet omfatter Ullerød by (med undtagelse af mtr 1c, 13, 14a, 14b, 15a, 16, 17d, 17f, 21a, 21b, 21c, 21d, 22a-f, 38) samt en del af ejerlavet Freersvang (inkl. mtr 1, 11, 12, 15, 20a og delvis 3a) og ejerlavet trollesminde, Hillerød jorder (inkl. mtr 1a1, 16b, 21a, 21b) samt endelig det område af Hillerødsholm (under Hillerød jorder), der ligger vest for en linie, der fra skellet mod Trollesminde følger skellet mellem på den ene side mtr 1azf, en lod af mtr lev, 1bdu og en lod af mtr lev, på den anden side en lod af mtr les, 1bdt, en lod af mtr les og en lod af mtr 1bci, til Pøle å, der derefter følges til skellet mod Ullerød.

PASTORAT

Ullerød pastorat

3 KONTRA-MINISTERIALBØGER:

Arkiv-nr	Fødte	Konf	Viede	Døde	T+A	Jfr	Anmærkning
----->	-	-	-	-	-	-	Fra dette sogn er endnu IKKE AFLEVERET kirkebøger

SOGN nr 241

TORUP SOGN

PASTORAT

Torup pastorat

1 ENESTE-MINISTERIALBØGER:

Arkiv-nr	Fødte	Konf	Viede	Døde	T+A	Jfr	Anmærkning
1-241-1 x ≡ 7	1716- 1780	1736- 1780	1716- 1780	1716- 1780	-	-	
1-241-2 x ≡ 7	1790- 1806	-	-	-	-	-	Bagi Ld. 1814-1836.
1-241-3 x ≡ 8	1781- 1825	1781- 1825	1781- 1825	1781- 1825	-	-	

2 HOVED-MINISTERIALBØGER:

Arkiv-nr	Fødte	Konf	Viede	Døde	T+A	Jfr	Anmærkning
2-241-1 ≡ 5	1826- 1843	1826- 1843	-	-	-	-	Bind 1 og 2 oprindelig ét bind, nu delt i to.
2-241-2 ≡ 5	-	-	1826- 1843	1825- 1843	1826- 1843	1826- 1843	Bind 1 og 2 oprindelig ét bind, nu delt i to.
2-241-3 ≡ 13	1844- 1864	1844- 1864	1844- 1864	1844- 1864	1844- 1864	1844- 1864	
2-241-4 ≡ 12	1864- 1882	1864- 1882	1864- 1882	1864- 1882	1864- 1882	1864- 1874	Tilgang 1864-1882 Afgang 1864-1878
2-241-5 5	1883- 1891	1883- 1891	1883- 1891	1883- 1891	-	-	

3 KONTRA-MINISTERIALBØGER:

Arkiv-nr	Fødte	Konf	Viede	Døde	T+A	Jfr	Anmærkning
3-241-4 x	1826- 1843	1826- 1843	1826- 1843	1826- 1843	1826- 1843	1826- 1843	<i>T&A mangler 1827-1839 og 1841-1842</i>
3-241-5 o	1844- 1867	1844- 1867	1844- 1867	1844- 1867	1844- 1867	1844- 1866	
3-241-6 o	1868- 1885	1868- 1885	1868- 1885	1868- 1885	1868- 1875	1868- 1874	
3-241-7 o	1886- 1891	1886- 1891	1886- 1891	1886- 1891	-	-	
3-241-8	1892- 1899	1892- 1899	1892- 1899	1892- 1899	-	-	
3-241-9	1900- 1908	1900- 1908	1900- 1908	1900- 1908	-	-	
3-241-10 o	1909- 1917	1909- 1917	1909- 1917	1909- 1917	-	-	
3-241-11 o	1918- 1924	1918- 1924	1918- 1924	1918- 1924	-	-	
3-241-12	1925- 1932	1925- 1932	1925- 1932	1925- 1932	-	-	
3-241-13	1933- 1937	1933- 1937	1933- 1937	1933- 1937	-	-	
3-241-14	1938- 1943	1938- 1943	1938- 1943	1938- 1943	-	-	
3-241-15	1944- 1947	1944- 1947	1944- 1947	1944- 1947	-	-	
3-241-16	1947- 1951	1947- 1951	1948- 1951	1947- 1951	-	-	
3-241-17	1951- 1956	1952- 1956	1951- 1956	1951- 1956	-	-	

3 KONTRA-MINISTERIALBØGER:

Arkiv-nr		Fødte		Konf		Viede		Døde		T+A		Jfr		Anmærkning
----------	--	-------	--	------	--	-------	--	------	--	-----	--	-----	--	------------

SOGN nr 242

VALBY SOGN

PASTORAT

Helsinge/Valby pastorat

Hovedsogn = sogn nr 229 = Helsinge
Annexsogn = sogn nr 242 = Valby

PRÆSTEGÅRDEN BRÆNDTE 1706/1864

Præstegården i Helsinge brændte 1706 og 1864.

2 HOVED-MINISTERIALBØGER:

Arkiv-nr	Fødte	Konf	Viede	Døde	T+A	Jfr	Anmærkning
2-242-1 ≡ 5	1816- 1833	1816- 1833	1816- 1833	1816- 1833	1816- 1833	-	
2-242-2 ≡ 14	1834- 1853	1834- 1853	1834- 1853	1834- 1853	1834- 1853	1834- 1853	
2-242-3 7	1854- 1875	1854- 1875	1854- 1875	1854- 1875	1854- 1875	1854- 1872	
2-242-4 4	1876- 1891	1876- 1891	1876- 1891	1876- 1891	-	-	

3 KONTRA-MINISTERIALBØGER:

Arkiv-nr	Fødte	Konf	Viede	Døde	T+A	Jfr	Anmærkning
3-242-1 x	1816- 1831	1816- 1831	1816- 1831	1816- 1831	1816- 1830	1816- 1831	Afg. mangler 1827-1830
3-242-2 x	1832- 1851	1832- 1851	1832- 1851	1832- 1851	1832- 1851	1832- 1850	T&A mangler 1833-1838
3-242-3 o	1852- 1866	1852- 1866	1852- 1866	1852- 1866	1852- 1866	1852- 1866	

3 KONTRA-MINISTERIALBØGER:

Arkiv-nr	Fødte	Konf	Viede	Døde	T+A	Jfr	Anmærkning
3-242-4 o	1867- 1891	1867- 1891	1867- 1891	1867- 1891	1867- 1875	1867- 1875	
3-242-5 o	1892- 1915	1892- 1915	1892- 1915	1892- 1915	-	-	
3-242-6	1916- 1934	1916- 1934	1916- 1934	1916- 1934	-	-	
3-242-7	1935- 1956	1935- 1956	1935- 1956	1935- 1956	-	-	

SOGN nr 243

VEJBY SOGN

PASTORAT

Fra 1612 = Vejby/Tibirke pastorat

Hovedsogn = sogn nr 243 = Vejby

Annexsogn = sogn nr 239 = Tibirke

PRÆSTEGÅRDEN BRÆNDTE 1871

Præstegården brændte 1871.

2 HOVED-MINISTERIALBØGER:

Arkiv-nr	Fødte	Konf	Viede	Døde	T+A	Jfr	Anmærkning
2-243-1 ≡ 9	1814- 1842	1815- 1842	1814- 1842	1814- 1842	-	-	Afskrift af kontrabogen
2-243-2 10	1843- 1870	1843- 1870	1843- 1870	1843- 1870	-	-	Afskrift af kontrabogen
2-243-3 3	1871- 1874	1871- 1874	1871- 1875	1871- 1875	1871- 1875	-	
2-243-4 4	1875- 1887	1875- 1887	1875- 1887	1875- 1887	-	-	
2-243-5 2	1888- 1891	1888- 1891	1888- 1891	1888- 1891	-	-	

3 KONTRA-MINISTERIALBØGER:

Arkiv-nr	Fødte	Konf	Viede	Døde	T+A	Jfr	Anmærkning
3-243-1 x	1814- 1828	1815- 1828	1814- 1828	1815- 1828	1822- 1828	1814- 1828	Foran i bogen uddrag af de ældste kbgr. 1646-1814 Er afskrift efter Leng-nicks uddrag (i Rigsark.)
3-243-2 x	1829- 1839	1829- 1839	1829- 1839	1829- 1839	1829- 1838	1829- 1839	

3 KONTRA-MINISTERIALBØGER:

Arkiv-nr	Fødte	Konf	Viede	Døde	T+A	Jfr	Anmærkning
3-243-3	1840- 1849	1840- 1849	1840- 1849	1840- 1849	1840- 1849	1840- 1849	
3-243-4	1850- 1861	1850- 1861	1850- 1861	1850- 1861	1850- 1861	1850- 1861	
3-243-5 o	1862- 1872	1862- 1872	1862- 1872	1862- 1872	1862- 1872	1862- 1865	
3-243-6 o	1873- 1891	1873- 1891	1873- 1891	1873- 1891	1873- 1875	-	
3-243-7 o	1892- 1908	1892- 1908	1892- 1908	1892- 1908	-	-	
3-243-8 o	1909- 1915	1909- 1915	1909- 1915	1909- 1915	-	-	
3-243-9 o	1916- 1926	1916- 1926	1916- 1926	1916- 1926	-	-	
3-243-10	1927- 1936	1927- 1936	1927- 1936	1927- 1936	-	-	
3-243-11	1937- 1947	1937- 1947	1937- 1947	1937- 1947	-	-	
3-243-12	1948- 1957	1948- 1957	1948- 1957	1948- 1957	-	-	
3-243-13	1958- 1966	1958- 1966	1958- 1966	1958- 1966	-	-	
3-243-14	1967- 1976	1967- 1976	1967- 1976	1967- 1976	-	-	

SOGN nr 244
VINDERØD SOGN

PASTORAT

Til 1931 = Kregme/Vinderød pastorat

Hovedsogn = sogn nr 230 = Kregme
Annexsogn = sogn nr 244 = Vinderød

1931-1933 = Kregme/Vinderød/Frederiksværk pastorat

Hovedsogn = sogn nr 230 = Kregme
Annexsogn = sogn nr 244 = Vinderød
Annexsogn = sogn nr 225 = Frederiksværk

Fra 1933 = Frederiksværk/Vinderød pastorat

Hovedsogn = sogn nr 225 = Frederiksværk
Annexsogn = sogn nr 244 = Vinderød

I henhold til kgl. res. af 18. juni 1931 udskiltes Frederiksværk kirkedistrikt af sognet og oprettedes som selvstændigt sogn (se dette).

I henhold til kgl. res. af 20. januar 1933 fra Kirkeministeriet ophævedes den gamle forbindelse mellem Frederiksværk-Vinderød sogne og Kregme sogn.

ÆNDRINGER 1931/1958

I henhold til kgl. res. af 18. juni 1931 udskiltes Frederiksværk kirkedistrikt af sognet og oprettedes som et selvstændigt sogn (se dette).

I henhold til kgl. res. af 28. marts 1958 gennemførtes fra 1. april 1958 en ændring af grænsen mellem Vinderød og Kregme sogne (se Love og Ekspeditioner vedk. Kirke- og Skolevæsen. A. Kirkelige Forhold 1957-58, s. 337-38).

PRÆSTEGÅRDEN BRÆNDTE 1717

Præstegården i Kregme brændte 1717.

1 ENESTE-MINISTERIALBØGER:

Arkiv-nr	Fødte	Konf	Viede	Døde	T+A	Jfr	Anmærkning	
1-244-1 x ≡	7	1717- 1821	-	1717- 1811	1717- 1821	-	-	V mangler 1734-1735, 1737, 1800.
----->	-	1736- 1764	-	-	-	-	-	Se arkiv-nr 1-230-1k = Kregme! K mangler 1750-1754

1 ENESTE-MINISTERIALBØGER:

Arkiv-nr	Fødte	Konf	Viede	Døde	T+A	Jfr	Anmærkning
----->	-	1798- 1821	-	-	-	-	Se arkiv-nr 1-230-2 = Kregme!
----->	1805- 1821	-	-	1805- 1821	-	-	Se arkiv-nr 1-230-3 = Kregme!

2 HOVED-MINISTERIALBØGER:

Arkiv-nr	Fødte	Konf	Viede	Døde	T+A	Jfr	Anmærkning
2-244-1 ≡ 17	1821- 1845	1822- 1845	1822- 1846	1822- 1845	1822- 1845	1822- 1845	
2-244-2 ≡ 11	1846- 1862	1846- 1862	1846- 1875	1846- 1862	1846- 1862	1846- 1862	
2-244-3 8	1863- 1879	1863- 1879	-	1863- 1891	1863- 1875	1863- 1873	
2-244-4 4	1880- 1891	-	-	-	-	-	
2-244-5 2	-	1879- 1891	-	-	-	-	
2-244-6 1	-	-	1875- 1891	-	-	-	

3 KONTRA-MINISTERIALBØGER:

Arkiv-nr	Fødte	Konf	Viede	Døde	T+A	Jfr	Anmærkning
3-244-2 x	1822- 1845	1822- 1845	1822- 1845	1822- 1845	1822- 1832	1822- 1845	
----->	-	1828- 1840	-	-	-	-	Se arkiv-nr 3-230-4 = Kregme!
3-244-3 x	1846- 1858	1846- 1858	1846- 1858	1846- 1858	1846- 1851	1846- 1858	

3 KONTRA-MINISTERIALBØGER:

Arkiv-nr	Fødte	Konf	Viede	Døde	T+A	Jfr	Anmærkning
3-244-4 o	1859- 1876	1859- 1877	1859- 1878	1859- 1876	1859- 1875	1859- 1866	
3-244-5 o	1877- 1891	-	-	-	-	-	
3-244-6 o	-	1878- 1891	-	-	-	-	
3-244-7 o	-	-	1879- 1891	-	-	-	
3-244-8 o	-	-	-	1877- 1891	-	-	
3-244-9 o	1892- 1907	1892- 1907	1892- 1907	1892- 1907	-	-	
3-244-10 o	1908- 1925	1908- 1925	1908- 1925	1908- 1925	-	-	
3-244-11	1926- 1939	1925- 1939	1926- 1939	1926- 1939	-	-	
3-244-12	1940- 1948	1940- 1948	1940- 1947	1940- 1948	-	-	

SOGN nr 245

ØLSTED SOGN

PASTORAT

Til 1933 = Lille-Lyngby/Ølsted pastorat

Hovedsogn = sogn nr 231 = Lille-Lyngby
Annexsogn = sogn nr 245 = Ølsted

Fra 1933 = Kregme/Ølsted pastorat

Hovedsogn = sogn nr 230 = Kregme
Annexsogn = sogn nr 245 = Ølsted

I henhold til bkg. af 20. januar 1933 fra kirkeministeriet ophævedes den gamle forbindelse mellem Ølsted og Lille-Lyngby sogne. I henhold til samme bkg. forenedes Ølsted og Kregme sogne til ét pastorat.

PRÆSTEGÅRDEN BRÆNDTE 1761/1793/1846

Præstegården i Lille-Lyngby brændte 1761, 1793 og 1846.

2 HOVED-MINISTERIALBØGER:

Arkiv-nr	Fødte	Konf	Viede	Døde	T+A	Jfr	Anmærkning
2-245-1 ≡ 14	1814- 1880	1815- 1860	1814- 1860	1814- 1863	1830- 1860	1847- 1863	
2-245-2 ≡ 2	1881- 1891	-	-	-	-	-	
2-245-3 ≡ 3	-	1861- 1891	1861- 1891	-	-	-	
2-245-4 ≡ 2	-	-	-	1864- 1891	-	-	

3 KONTRA-MINISTERIALBØGER:

Arkiv-nr	Fødte	Konf	Viede	Døde	T+A	Jfr	Anmærkning
3-245-1 x	1814- 1840	1815- 1840	1814- 1840	1814- 1840	1830- 1840	1814- 1837	J mangler 1815-1829

3 KONTRA-MINISTERIALBØGER:

Arkiv-nr	Fødte	Konf	Viede	Døde	T+A	Jfr	Anmærkning
3-245-2 o	1841- 1869	1841- 1863	1841- 1872	1841- 1866	1841- 1863	1841- 1858	
3-245-3 o	1870- 1891	-	-	-	-	-	
3-245-4 o	-	1864- 1891	-	-	1864- 1875	-	
3-245-5 o	-	-	1873- 1890	-	-	-	
3-245-6 o	-	-	-	1867- 1891	-	-	
3-245-7 o	1892- 1904	1892- 1904	1892- 1904	1892- 1904	-	-	
3-245-8 o	1905- 1917	1905- 1917	1905- 1917	1905- 1917	-	-	
3-245-9	1918- 1934	1918- 1934	1918- 1934	1918- 1934	-	-	
3-245-10	1935- 1943	1935- 1943	1935- 1943	1935- 1943	-	-	

SOGN nr 246
(Nedlagt sogn)
USSERØD SOGN

OPRETTELSE 1929

Sognet oprettedes i. maj 1929 i henhold til bkg. af 27. april 1929 fra Kirkeministeriet af dele af Birkerød, Karlebo og Bløvstrød sogne (se Lovtidende A 1929, s. 227).

NEDLÆGGELSE 1938

Sognet nedlagdes 1. april 1938 i henhold til bkg. af 7. april 1938 fra Kirkeministeriet, og dets område fordeltes mellem Bløvstrød og Karlebo sogne (se Lovtidende A 1938, s. 273).

3 KONTRA-MINISTERIALBØGER:

Arkiv-nr	Fødte	Konf	Viede	Døde	T+A	Jfr	Anmærkning
3-246-1	1929-1938	-	-	-	-	-	
3-246-2	-	1929-1953	-	-	-	-	<i>Fra okt. 1938 tilsyneladende konfirmander fra Usserød, som er konfirmeret i Hørsholm kirke.</i>
3-246-3	-	-	1929-1938	-	-	-	
3-246-4	-	-	-	1929-1937	-	-	
3-246-5	-	-	-	1937-1938	-	-	

STEDNAVN	SOGNE-NR OG SOGNE-NAVN	KOMMUNE-NAVN
AGGEBO	242	VALBY
AGGEBO SKOVHUSE	227	GRÆSTED
ALLERØD	192	LILLERØD
ALLERØD	186	BLOVSTRØD
ALME	227	GRÆSTED
ALME ENGLØD	227	GRÆSTED
ALME ORNED	227	GRÆSTED
ALSØNDERUP	221	ALSØNDERUP
ALSØNDERUP INDELUKKE	221	ALSØNDERUP
ALSØNDERUP ORNED	221	ALSØNDERUP
ALSØNDERUP SOGN	221	ALSØNDERUP
ALSØNDERUP VÆNGE	221	ALSØNDERUP
AMAGERHUSE	241	TORUP
AMMENDRUP	229	HELSINGE
ANNISSE	222	ANNISSE
ANNISSE OVERDREV	222	ANNISSE
ANNISSE SOGN	222	ANNISSE
ANNISSEGÅRD	222	ANNISSE
APHOLM	209	SIGERSLEVVESTER
APPERUP	178	HELLEBÆK
ASKEMOSE	243	VEJBY
ASMINDERØD	184	ASMINDERØD
ASMINDERØD SOGN	184	ASMINDERØD
ASSERBO	232	MELBY
AVDERØD	230	KREGME
AVDERØD	191	KARLEBO
BAKKEBJERG	223	BLISTRUP
BAKKEGÅRDE	193	DRÅBY
BAKKER, RAMLØSE	235	RAMLØSE
BAKKER, TIBIRKE	239	TIBIRKE
BARAKKERNE	193	DRÅBY
BARNEKÆR	215	STENLØSE
BASTRUP	216	UGGELØSE
BASTRUP MARK	216	UGGELØSE
BAUNEBJERG	242	VALBY
BENDSTRUP	221	ALSØNDERUP
BENDSTRUP ORNED	221	ALSØNDERUP
BIRKEDOMMERGÅRD	202	KROGSTRUP
BIRKEHAVE	185	BIRKERØD
BIRKERØD	185	BIRKERØD
BIRKERØD SOGN	185	BIRKERØD
BISTRUP	185A	BISTRUP
BISTRUP	182	TIKØB
BISTRUP SOGN	185A	BISTRUP
BJØRNEHOVED	230	KREGME
BLISTRUP	223	BLISTRUP
BLISTRUP SOGN	223	BLISTRUP
BLOVSTRØD	186	BLOVSTRØD
BLOVSTRØD OVERDREV	186	BLOVSTRØD
BLOVSTRØD SOGN	186	BLOVSTRØD
BODERNE	178	HELLEBÆK
BONDERUP	210	SKIBBY
BONDERUP	226	GILLELEJE
BONDERUP	197	UDE-SUNDBY/FREDERIKSSUND
BONDERUP OLD	210	SKIBBY
BORSHOLM	180	HORNÆK
BORSHOLM OVERDREV	182	TIKØB
		HELSINGE
		GRÆSTED-GILLELEJE
		ALLERØD
		ALLERØD
		GRÆSTED-GILLELEJE
		GRÆSTED-GILLELEJE
		GRÆSTED-GILLELEJE
		HILLERØD
		HILLERØD
		HILLERØD
		HILLERØD
		HILLERØD
		HUNDESTED
		HELSINGE
		HELSINGE
		HELSINGE
		HELSINGE
		HELSINGE
		HELSINGE
		FREDERIKSSUND
		HELSINGØR
		HELSINGE
		FREDENSBORG-HUMLEBÆK
		FREDENSBORG-HUMLEBÆK
		FREDERIKSVÆRK
		FREDERIKSVÆRK
		KARLEBO
		GRÆSTED-GILLELEJE
		JÆGERSPRIS
		HELSINGE
		HELSINGE
		JÆGERSPRIS
		STENLØSE
		ALLERØD
		ALLERØD
		HELSINGE
		HILLERØD
		HILLERØD
		JÆGERSPRIS
		BIRKERØD
		BIRKERØD
		BIRKERØD
		BIRKERØD
		BIRKERØD
		HELSINGØR
		BIRKERØD
		FREDERIKSVÆRK
		GRÆSTED-GILLELEJE
		GRÆSTED-GILLELEJE
		ALLERØD
		ALLERØD
		ALLERØD
		HELSINGØR
		SKIBBY
		GRÆSTED-GILLELEJE
		FREDERIKSSUND
		SKIBBY
		HELSINGØR
		HELSINGØR

STEDNAVN	SOGNE-NR OG SOGNE-NAVN	KOMMUNE-NAVN	
BORSHOLM OVERDREV	180	HORNBAEK	HELSINGØR
BORSHOLMGÅRD	180	HORNBAEK	HELSINGØR
BORUP	192	LILLERØD	ALLERØD
BORUP	236	SKÆVINGE	SKÆVINGE
BORUP	228	GØRLØSE	SKÆVINGE
BORUPGÅRD	177	EGEBÆKSVANG	HELSINGØR
BOSERUP	224	ESBØNDERUP	GRÆSTED-GILLELEJE
BREDDAM	227	GRÆSTED	GRÆSTED-GILLELEJE
BREDELAND	233	MÅRUM	HELSINGE
BREDELTE	190	HØRSHOLM	HØRSHOLM
BREDERØD	230	KREGME	FREDERIKSVÆRK
BREDVIG	208	SELSØ	SKIBBY
BREGNERØD	238	SØBORG	GRÆSTED-GILLELEJE
BREGNERØD	194	FARUM	FARUM
BREGNERØD, LILLE- BROEN	238 208	SØBORG SELSØ	GRÆSTED-GILLELEJE SKIBBY
BRO, TIBIRKE	239	TIBIRKE	HELSINGE
BRUNEMARK	184	ASMINDERØD	FREDENSBORG-HUMLEBÆK
BRØNSHOLM	191	KARLEBO	KARLEBO
BRØNSHOLMSDAL	191	KARLEBO	KARLEBO
BUND, GANLØSE	198	GANLØSE	STENLØSE
BUSKEHUSE	205	NØRRE-HERLEV	HILLERØD
BYGVANGEN	217	UVELSE	SLANGERUP
BØGED	238	SØBORG	GRÆSTED-GILLELEJE
BØRSTINGERØD	192	LILLERØD	ALLERØD
BØRSTINGERØD	205	NØRRE-HERLEV	HILLERØD
BØRSTRUP, SKOV- BØRSTRUP, STRAND- BØTTERUP	233 226 182	MÅRUM GILLELEJE TIKØB	HELSINGE GRÆSTED-GILLELEJE HELSINGØR
BÅSTRUP	184	ASMINDERØD	FREDENSBORG-HUMLEBÆK
CHRISTIANSMINDE	193	DRÅBY	JÆGERSPRIS
DAGELØKKE	189	HUMLEBÆK	FREDENSBORG-HUMLEBÆK
DAGELØKKE SLETTE	189	HUMLEBÆK	FREDENSBORG-HUMLEBÆK
DAGELØKKE SLETTE	189	HUMLEBÆK	FREDENSBORG-HUMLEBÆK
DALBY	202	KROGSTRUP	JÆGERSPRIS
DALBY HUSE	202	KROGSTRUP	JÆGERSPRIS
DALE	182	TIKØB	HELSINGØR
DALENBORG	222	ANNISSE	HELSINGE
DAMSHOLTE	191	KARLEBO	KARLEBO
DANSTRUP	184	ASMINDERØD	FREDENSBORG-HUMLEBÆK
DANSTRUPLUND	182	TIKØB	HELSINGØR
DAUGELØKKE	189	HUMLEBÆK	FREDENSBORG-HUMLEBÆK
DOMMERGÅRD, BIRKE- DONSE	202 191	KROGSTRUP KARLEBO	JÆGERSPRIS KARLEBO
DRAGSTRUP	238	SØBORG	GRÆSTED-GILLELEJE
DRONNINGMØLLE	224	ESBØNDERUP	GRÆSTED-GILLELEJE
DRÅBY SOGN	193	DRÅBY	JÆGERSPRIS
DRÅBY, NEDER- DRÅBY, OVER- DUEMOSE	193 193 233	DRÅBY DRÅBY MÅRUM	JÆGERSPRIS JÆGERSPRIS HELSINGE
DUNKEHUSE	230	KREGME	FREDERIKSVÆRK
DYREHAVEVANG, LILLE- DØNNEVÆLDE	196 227	HILLERØD & FREDERIKSBORG GRÆSTED	HILLERØD GRÆSTED-GILLELEJE
EBBEDAL	230	KREGME	FREDERIKSVÆRK
EBELHOLTSDAM	240	TJÆREBY	HILLERØD
EBELHOLT SVANG	240	TJÆREBY	HILLERØD
EGEBÆKSVANG	177	EGEBÆKSVANG	HELSINGØR
EGEBÆKSVANG SOGN	177	EGEBÆKSVANG	HELSINGØR

STEDNAVN	SOGNE-NR OG SOGNE-NAVN	KOMMUNE-NAVN
EGELUNDSGÅRD	199	GERLEV
EGHOLM	228	GØRLØSE
EJLSTRUP	233	MÅRUM
ELLEKILDE	178	HELLEBÆK
ELLEKÆR	212	SLAGSLUNDE
ELLINGE	241	TORUP
ENDRUP	184	ASMINDERØD
ENEMARK	226	GILLELEJE
ENGBÆK	197	UDE-SUNDBY/FREDERIKSSUND
ENGHAVE	199	GERLEV
ENGHAVERNE	244	VINDERØD
ENGHAVE, UVELSE	217	UVELSE
ENGLØD, ALME	227	GRÆSTED
ESBØNDERUP GYDE	224	ESBØNDERUP
ESBØNDERUP HUSEBY	224	ESBØNDERUP
ESBØNDERUP KOHAVE	224	ESBØNDERUP
ESBØNDERUP SOGN	224	ESBØNDERUP
ESBØNDERUP, KIRKE-	224	ESBØNDERUP
ESBØNDERUP, LILLE	182	TIKØB
ESKILDSØ	208	SELSØ
ESPERGÆRDE	177	EGEBÆKSVANG
ESRUM	224	ESBØNDERUP
ESRUMGÅRD	224	ESBØNDERUP
ESRUMMARK	224	ESBØNDERUP
EVETOFT	232	MELBY
FAKSEMOSE	227	GRÆSTED
FARUM	194	FARUM
FARUM OVERDREV	194	FARUM
FARUM SOGN	194	FARUM
FARUMGÅRD OVERDREV	194	FARUM
FAVRHOLM	196	HILLERØD & FREDERIKSBORG
FERLE	238	SØBORG
FERSLEV	195	FERSLEV
FERSLEV SOGN	195	FERSLEV
FERSLEVMARK	195	FERSLEV
FIRHØJ	238	SØBORG
FISKEBÆK	194	FARUM
FJELLENSTRUP	226	GILLELEJE
FJELLENSTRUP, LILLE-	226	GILLELEJE
FLYNDERUPGÅRD	177	EGEBÆKSVANG
FREDEBO OVERDREV	227	GRÆSTED
FREDENSBORG SLOT	187	FREDENSBORG SLOT
FREDENSBORG SLOTSSOGN	187	FREDENSBORG SLOT
FREDERIKSBORG SLOT	196	HILLERØD & FREDERIKSBORG
FREDERIKSBORG SLOTSSOGN	196	HILLERØD & FREDERIKSBORG
FREDERIKSSUND SOGN	197	UDE-SUNDBY/FREDERIKSSUND
FREDERIKSVÆRK	225	FREDERIKSVÆRK
FREDERIKSVÆRK SOGN	225	FREDERIKSVÆRK
FREDTOFTE	191	KARLEBO
FREERSLEV	205	NØRRE-HERLEV
FREERSLEV OVERDREV	205	NØRRE-HERLEV
FREERSVANG	240	TJÆREBY
FRUE KLOSTER, VOR	185	BIRKERØD
GADEVANG	234	NØDEBO
GANLØSE	198	GANLØSE
GANLØSE BUND	198	GANLØSE
GANLØSE MØRKE	198	GANLØSE
GANLØSE ORE SKOVBYRN	198	GANLØSE
		JÆGERSPRIS
		SKÆVINGE
		HELINGE
		HELINGØR
		STENLØSE
		HUNDESTED
		FREDENSBORG-HUMLEBÆK
		GRÆSTED-GILLELEJE
		FREDERIKSSUND
		JÆGERSPRIS
		FREDERIKSVÆRK
		SLANGERUP
		GRÆSTED-GILLELEJE
		GRÆSTED-GILLELEJE
		GRÆSTED-GILLELEJE
		GRÆSTED-GILLELEJE
		GRÆSTED-GILLELEJE
		GRÆSTED-GILLELEJE
		HELINGØR
		SKIBBY
		HELINGØR
		GRÆSTED-GILLELEJE
		GRÆSTED-GILLELEJE
		GRÆSTED-GILLELEJE
		FREDERIKSVÆRK
		GRÆSTED-GILLELEJE
		FARUM
		FARUM
		FARUM
		FARUM
		FARUM
		HILLERØD
		GRÆSTED-GILLELEJE
		SKIBBY
		SKIBBY
		SKIBBY
		GRÆSTED-GILLELEJE
		FARUM
		GRÆSTED-GILLELEJE
		GRÆSTED-GILLELEJE
		HELINGØR
		GRÆSTED-GILLELEJE
		FREDENSBORG-HUMLEBÆK
		FREDENSBORG-HUMLEBÆK
		HILLERØD
		HILLERØD
		FREDERIKSSUND
		FREDERIKSVÆRK
		FREDERIKSVÆRK
		KARLEBO
		HILLERØD
		HILLERØD
		HILLERØD
		BIRKERØD
		HILLERØD
		STENLØSE
		STENLØSE
		STENLØSE
		STENLØSE

STEDNAVN	SOGNE-NR OG SOGNE-NAVN	KOMMUNE-NAVN
GANLØSE SOGN	198	GANLØSE
GERLEV	199	GERLEV
GERLEV SOGN	199	GERLEV
GILBJERG FERIEBY	227	GRÆSTED
GILLELEJE	226	GILLELEJE
GILLELEJE SOGN	226	GILLELEJE
GODHAVN	239	TIBIRKE
GRIMSTRUP	245	ØLSTED
GRÆSE	200	GRÆSE
GRÆSE MØLLEGÅRD	200	GRÆSE
GRÆSE SOGN	200	GRÆSE
GRÆSTED	227	GRÆSTED
GRÆSTED OVERDREV	227	GRÆSTED
GRÆSTED SKOVHUSE	227	GRÆSTED
GRÆSTED SOGN	227	GRÆSTED
GRÆVLINGEHØJ	230	KREGME
GRØNHOLT	188	GRØNHOLT
GRØNHOLT	188	GRØNHOLT
GRØNHOLT OVERDREV	188	GRØNHOLT
GRØNNEGADE	186	BLOVSTRØD
GRØNNEKROG	232	MELBY
GRØNNESEGÅRD	241	TORUP
GUNDERØD	191	KARLEBO
GUNDERØD, LILLE-	191	KARLEBO
GURRE	182	TIKØB
GURRE OVERDREV	182	TIKØB
GYDE, ESBØNDERUP	224	ESBØNDERUP
GØNGEHUSE	185	BIRKERØD
GØRLØSE	228	GØRLØSE
GØRLØSE SOGN	228	GØRLØSE
HAGERUP	201	JØRLUNDE
HALD	241	TORUP
HAMMERSHOLT	205	NØRRE-HERLEV
HANEHOVED	232	MELBY
HAREGAB	224	ESBØNDERUP
HARLØSE	240	TJÆREBY
HARLØSE OVERDREV	240	TJÆREBY
HARRESHØJ	182	TIKØB
HASEJE	231	LILLE-LYNGBY
HAVELSE MØLLEGÅRD	200	GRÆSE
HAVELSE, LILLE-	245	ØLSTED
HAVELSE, STORE-	245	ØLSTED
HAVREHOLM	180	HORNBAK
HEDEBOBAKKER	222	ANNISSE
HELLEBÆK	178	HELLEBÆK
HELLEBÆK LADEGÅRD	178	HELLEBÆK
HELLEBÆK SOGN	178	HELLEBÆK
HELLEBÆKGÅRD	178	HELLEBÆK
HELLEBÆK, NY-	178	HELLEBÆK
HELLEHOLM	190	HØRSHOLM
HELLESØ	208	SELSØ
HELSINGE	229	HELSINGE
HELSINGE SOGN	229	HELSINGE
HELSINGE TOFTE	229	HELSINGE
HELSINGØR SKT MARIAE SOGN	181	HELSINGØR SKT MARIAE
HELSINGØR SKT OLAI SOGN	179	HELSINGØR SKT OLAI
HELSINGØR VESTERVANG SOGN	183	HELSINGØR VESTERVANG
HEMMINGSLODDER	219	VELLERUP
		STENLØSE
		JÆGERSPRIS
		JÆGERSPRIS
		GRÆSTED-GILLELEJE
		GRÆSTED-GILLELEJE
		GRÆSTED-GILLELEJE
		HELSINGE
		FREDERIKSVÆRK
		FREDERIKSSUND
		FREDERIKSSUND
		FREDERIKSSUND
		GRÆSTED-GILLELEJE
		GRÆSTED-GILLELEJE
		GRÆSTED-GILLELEJE
		GRÆSTED-GILLELEJE
		FREDERIKSVÆRK
		FREDENSBORG-HUMLEBÆK
		FREDENSBORG-HUMLEBÆK
		FREDENSBORG-HUMLEBÆK
		ALLERØD
		FREDERIKSVÆRK
		HUNDESTED
		KARLEBO
		KARLEBO
		HELSINGØR
		HELSINGØR
		GRÆSTED-GILLELEJE
		BIRKERØD
		SKÆVINGE
		SKÆVINGE
		SLANGERUP
		HUNDESTED
		HILLERØD
		FREDERIKSVÆRK
		GRÆSTED-GILLELEJE
		HILLERØD
		HILLERØD
		HELSINGØR
		SKÆVINGE
		FREDERIKSSUND
		FREDERIKSVÆRK
		FREDERIKSVÆRK
		HELSINGØR
		HELSINGE
		HELSINGØR
		HELSINGØR
		HELSINGØR
		HELSINGØR
		HELSINGØR
		HELSINGØR
		HØRSHOLM
		SKIBBY
		HELSINGE
		HELSINGE
		HELSINGE
		HELSINGE
		HELSINGØR
		HELSINGØR
		HELSINGØR
		SKIBBY

STEDNAVN	SOGNE-NR OG SOGNE-NAVN	KOMMUNE-NAVN
HEMMINGSTRUP	242	VALBY
HERLEVGÅRD	205	NØRRE-HERLEV
HESBJERG	238	SØBORG
HESEL	198	GANLØSE
HESELBJERG	223	BLISTRUP
HESELRØD	191	KARLEBO
HESSEMOSE	233	MÅRUM
HESTEHAVE	196	HILLERØD & FREDERIKSBORG
HESTEHAVE, SØBORG	238	SØBORG
HESTETANG	216	UGGELØSE
HESTKØBGÅRD	185A	BISTRUP
HILLERØD	196	HILLERØD & FREDERIKSBORG
HILLERØD SOGN	196	HILLERØD & FREDERIKSBORG
HILLERØDSHOLM PARKBEBYGGELSE	196	HILLERØD & FREDERIKSBORG
HJORTEGÅRDE	193	DRÅBY
HOLLØSE	243	VEJBY
HOLLØSELUND	243	VEJBY
HOLMEGÅRDE	180	HORNBÆK
HOLMEN	201	JØRLUNDE
HOLMENE	178	HELLEBÆK
HOLT	227	GRÆSTED
HOLTEHOLM	231	LILLE-LYNGBY
HORNBÆK	180	HORNBÆK
HORNBÆK SOGN	180	HORNBÆK
HORNEBY	180	HORNBÆK
HORNEBY FÆLLED	180	HORNBÆK
HORSEMOSE	192	LILLERØD
HORSEMOSE	180	HORNBÆK
HORSERØD	178	HELLEBÆK
HORSERØD	182	TIKØB
HORSERØD OVERDREV	182	TIKØB
HORSERØDLEJREN	182	TIKØB
HULERØD	238	SØBORG
HUMLEBÆK	189	HUMLEBÆK
HUMLEBÆK SOGN	189	HUMLEBÆK
HUMLEBÆK, NY-	189	HUMLEBÆK
HUNDESTED	241	TORUP
HUSEBY	222	ANNISSE
HUSEBY, ESBJØNDERUP	224	ESBJØNDERUP
HØBJERG	229	HELSINGE
HØBJERG ORNED	229	HELSINGE
HØJEHUSE	227	GRÆSTED
HØJELT	223	BLISTRUP
HØJSAGER	184	ASMINDERØD
HØRSHOLM	190	HØRSHOLM
HØRSHOLM SOGN	190	HØRSHOLM
HØRUP	213	SLANGERUP
HØSTERKØB	185	BIRKERØD
HØVELTE	186	BLOVSTRØD
HØVELTE OVERDREV	186	BLOVSTRØD
HØVELTSVANG	216	UGGELØSE
HÅGENDRUP	227	GRÆSTED
HÅGENDRUP	232	MELBY
INDELUKKE, ALSØNDERUP	221	ALSØNDERUP
ISTERØD	185	BIRKERØD
ISTERØD STORSKOV	186	BLOVSTRØD
JELLERØD	191	KARLEBO
JOMSBORG	193	DRÅBY
		HELSINGE
		HILLERØD
		GRÆSTED-GILLELEJE
		STENLØSE
		GRÆSTED-GILLELEJE
		KARLEBO
		HELSINGE
		HILLERØD
		GRÆSTED-GILLELEJE
		ALLERØD
		BIRKERØD
		HILLERØD
		HILLERØD
		HILLERØD
		JÆGERSPRIS
		HELSINGE
		HELSINGE
		HELSINGØR
		SLANGERUP
		HELSINGØR
		GRÆSTED-GILLELEJE
		SKÆVINGE
		HELSINGØR
		HELSINGØR
		HELSINGØR
		HELSINGØR
		ALLERØD
		HELSINGØR
		HELSINGØR
		HELSINGØR
		HELSINGØR
		GRÆSTED-GILLELEJE
		FREDENSBORG-HUMLEBÆK
		FREDENSBORG-HUMLEBÆK
		FREDENSBORG-HUMLEBÆK
		HUNDESTED
		HELSINGE
		GRÆSTED-GILLELEJE
		HELSINGE
		HELSINGE
		GRÆSTED-GILLELEJE
		GRÆSTED-GILLELEJE
		FREDENSBORG-HUMLEBÆK
		HØRSHOLM
		HØRSHOLM
		SLANGERUP
		BIRKERØD
		ALLERØD
		ALLERØD
		ALLERØD
		GRÆSTED-GILLELEJE
		FREDERIKSVÆRK
		HILLERØD
		BIRKERØD
		ALLERØD
		KARLEBO
		JÆGERSPRIS

STEDNAVN	SOGNE-NR OG SOGNE-NAVN	KOMMUNE-NAVN	
JONSTRUP	182	TIKØB	HELISINGØR
JORDHØJ	213	SLANGERUP	SLANGERUP
JULEBÆK	178	HELLEBÆK	HELISINGØR
JULEHØJKROG	243	VEJBY	HELISINGE
JULEJUNGE	231	LILLE-LYNGBY	SKÆVINGE
JUNGEN	231	LILLE-LYNGBY	SKÆVINGE
JUNGHOLM	231	LILLE-LYNGBY	SKÆVINGE
JUNGHØJ	231	LILLE-LYNGBY	SKÆVINGE
JÆGERSPRIS	193	DRÅBY	JÆGERSPRIS
JØRLUNDE	201	JØRLUNDE	SLANGERUP
JØRLUNDE OVERDREV	201	JØRLUNDE	SLANGERUP
JØRLUNDE SOGN	201	JØRLUNDE	SLANGERUP
KAGERUP	233	MÅRUM	HELISINGE
KAJERØD	185	BIRKERØD	BIRKERØD
KAJERØD	185A	BISTRUP	BIRKERØD
KALVEHAVE, TIBIRKE	239	TIBIRKE	HELISINGE
KAPPELSKOV	231	LILLE-LYNGBY	SKÆVINGE
KARLEBO	191	KARLEBO	KARLEBO
KARLEBO OVERDREV	191	KARLEBO	KARLEBO
KARLEBO SOGN	191	KARLEBO	KARLEBO
KARLSGAVE	230	KREGME	FREDERIKSVÆRK
KARLSMINDE, LILLE-	241	TORUP	HUNDESTED
KARLSMINDE, STORE-	241	TORUP	HUNDESTED
KARSEMOSE	244	VINDERØD	FREDERIKSVÆRK
KARSEMOSE OVERDREV	244	VINDERØD	FREDERIKSVÆRK
KATTEKNØS	233	MÅRUM	HELISINGE
KELDSVANG	196	HILLERØD & FREDERIKSBORG	HILLERØD
KETTINGE	186	BLOVSTRØD	ALLERØD
KIKHAVN	241	TORUP	HUNDESTED
KILDEBAKKEN	194	FARUM	FARUM
KILDEKROG	224	ESBØNDERUP	GRÆSTED-GILLELEJE
KILDEKROG	180	HORNBAEK	HELISINGØR
KIRKELEDSHUSE	223	BLISTRUP	GRÆSTED-GILLELEJE
KIRKELTE	191	KARLEBO	KARLEBO
KIRKEVANG	215	STENLØSE	STENLØSE
KIRKE-ESBØNDERUP	224	ESBØNDERUP	GRÆSTED-GILLELEJE
KLINTEN	197	UDE-SUNDBY/FREDERIKSSUND	FREDERIKSSUND
KLOSTER, VOR FRUE	185	BIRKERØD	BIRKERØD
KNARDRUP	198	GANLØSE	STENLØSE
KOBELGÅRDE	193	DRÅBY	JÆGERSPRIS
KOHAVE, ESBOENDERUP	224	ESBØNDERUP	GRÆSTED-GILLELEJE
KOHOLM	211	SKULDELEV	SKIBBY
KOKKEDAL	190	HØRSHOLM	HØRSHOLM
KOLLENSØ	212	SLAGSLUNDE	STENLØSE
KOLLERØD	204	LYNGE	ALLERØD
KOLSBÆK	223	BLISTRUP	GRÆSTED-GILLELEJE
KOLSBÆK HUSE	223	BLISTRUP	GRÆSTED-GILLELEJE
KONGEVEJ, USSERØD	190	HØRSHOLM	HØRSHOLM
KOVAD	231	LILLE-LYNGBY	SKÆVINGE
KREGME	230	KREGME	FREDERIKSVÆRK
KREGME SOGN	230	KREGME	FREDERIKSVÆRK
KREGME, LILLE-	230	KREGME	FREDERIKSVÆRK
KRISTIANSHOLM	197	UDE-SUNDBY/FREDERIKSSUND	FREDERIKSSUND
KRISTIANSHUS	190	HØRSHOLM	HØRSHOLM
KROGEN	216	UGGELØSE	ALLERØD
KROGERUP	189	HUMLEBÆK	FREDENSBORG-HUMLEBÆK
KROGSTRUP	202	KROGSTRUP	JÆGERSPRIS
KROGSTRUP SOGN	202	KROGSTRUP	JÆGERSPRIS

STEDNAVN	SOGNE-NR OG SOGNE-NAVN	KOMMUNE-NAVN	
KROGSTRUPMARK	202	KROGSTRUP	JÆGERSPRIS
KROGVAD	194	FARUM	FARUM
KROG, RAMLØSE NORD-	235	RAMLØSE	HELSINGE
KROG, RAMLØSE SØ-	235	RAMLØSE	HELSINGE
KULHUSE	193	DRÅBY	JÆGERSPRIS
KURREHOLM	228	GØRLØSE	SKÆVINGE
KVINDERUP	213	SLANGERUP	SLANGERUP
KVISTGÅRD	182	TIKØB	HELSINGØR
KVISTGÅRD	177	EGEBÆKSVANG	HELSINGØR
KYNDBY	203	KYNDBY	JÆGERSPRIS
KYNDBY HUSE	203	KYNDBY	JÆGERSPRIS
KYNDBY SOGN	203	KYNDBY	JÆGERSPRIS
KÆDERUP	229	HELSINGE	HELSINGE
LADEGÅRD, HELLEBÆK	178	HELLEBÆK	HELSINGØR
LADEGÅRD, RUNGSTED	190	HØRSHOLM	HØRSHOLM
LANDERSLEV	199	GERLEV	JÆGERSPRIS
LANGERØD	184	ASMINDERØD	FREDENSBORG-HUMLEBÆK
LANGSTRUP	184	ASMINDERØD	FREDENSBORG-HUMLEBÆK
LAVØ	229	HELSINGE	HELSINGE
LAVØ HUSE	229	HELSINGE	HELSINGE
LERET	231	LILLE-LYNGBY	SKÆVINGE
LILLERØD	186	BLOVSTRØD	ALLERØD
LILLERØD	192	LILLERØD	ALLERØD
LILLERØD SOGN	192	LILLERØD	ALLERØD
LILLE-BREGNERØD	238	SØBORG	GRÆSTED-GILLELEJE
LILLE-DYREHAVEVANG	196	HILLERØD & FREDERIKSBORG	HILLERØD
LILLE-ESBØNDERUP	182	TIKØB	HELSINGØR
LILLE-FJELLENSTRUP	226	GILLELEJE	GRÆSTED-GILLELEJE
LILLE-GUNDERØD	191	KARLEBO	KARLEBO
LILLE-HAVELSE	245	ØLSTED	FREDERIKSVÆRK
LILLE-KARLSMINDE	241	TORUP	HUNDESTED
LILLE-KREGME	230	KREGME	FREDERIKSVÆRK
LILLE-LYNGBY	231	LILLE-LYNGBY	SKÆVINGE
LILLE-LYNGBY SOGN	231	LILLE-LYNGBY	SKÆVINGE
LILLE-RØRBÆK	214	SNOSTRUP	FREDERIKSSUND
LILLE-SVERIGE	205	NØRRE-HERLEV	HILLERØD
LILLE-SØRUP	188	GRØNHOLT	FREDENSBORG-HUMLEBÆK
LILLE-TOELT	184	ASMINDERØD	FREDENSBORG-HUMLEBÆK
LILLE-ULLERØD	240	TJÆREBY	HILLERØD
LILLE-VEKSEBO	184	ASMINDERØD	FREDENSBORG-HUMLEBÆK
LINDEBJERG	213	SLANGERUP	SLANGERUP
LISELEJE	232	MELBY	FREDERIKSVÆRK
LODDER, HEMMINGS-	219	VELLERUP	SKIBBY
LOLLIKEHUS	208	SELSØ	SKIBBY
LOPHOLM	227	GRÆSTED	GRÆSTED-GILLELEJE
LOUISEHOLM	193	DRÅBY	JÆGERSPRIS
LUDSHØJ	223	BLISTRUP	GRÆSTED-GILLELEJE
LUNDEBAKKEGÅRD	204	LYNGE	ALLERØD
LUNDE, TISVILDE	239	TIBIRKE	HELSINGE
LUSERØD	186	BLOVSTRØD	ALLERØD
LYNGBY, LILLE-	231	LILLE-LYNGBY	SKÆVINGE
LYNGBY, STORE-	231	LILLE-LYNGBY	SKÆVINGE
LYNGE	204	LYNGE	ALLERØD
LYNGE OVERDREV	204	LYNGE	ALLERØD
LYNGE SOGN	204	LYNGE	ALLERØD
LYNGEBÆKSGÅRD	191	KARLEBO	KARLEBO
LYNGERUP	202	KROGSTRUP	JÆGERSPRIS
LYNGERUP	199	GERLEV	JÆGERSPRIS

STEDNAVN	SOGNE-NR OG SOGNE-NAVN	KOMMUNE-NAVN	
LYNG, STOLE-	216	UGGELØSE	ALLERØD
LYNG, VRÅ-	204	LYNGE	ALLERØD
LYNÆS	241	TORUP	HUNDESTED
LYSTRUP	217	UVELSE	SLANGERUP
LYSTRUPGÅRD	217	UVELSE	SLANGERUP
LÆRKENSTEN	213	SLANGERUP	SLANGERUP
LØNHOLT	188	GRØNHOLT	FREDENSBORG-HUMLEBÆK
LØNSGÅRD	240	TJÆREBY	HILLERØD
LØNSGÅRDSHUSE	240	TJÆREBY	HILLERØD
MANDERUP	210	SKIBBY	SKIBBY
MANDERUP	213	SLANGERUP	SLANGERUP
MARBÆK	206	OPPE-SUNDBY	FREDERIKSSUND
MARIÆ, HELSINGØR SKT	181	HELSINGØR SKT MARIÆ	HELSINGØR
MELBY	232	MELBY	FREDERIKSVÆRK
MELBY PRÆSTELOD	232	MELBY	FREDERIKSVÆRK
MELBY SOGN	232	MELBY	FREDERIKSVÆRK
MERLØSE	231	LILLE-LYNGBY	SKÆVINGE
MIKKELBORG	190	HØRSHOLM	HØRSHOLM
MOSE, TOLLE-	200	GRÆSE	FREDERIKSSUND
MUNKEGÅRDE	182	TIKØB	HELSINGØR
MUNKERUP	238	SØBORG	GRÆSTED-GILLELEJE
MØLLEGÅRD, GRÆSE	200	GRÆSE	FREDERIKSSUND
MØLLEGÅRD, HAVELSE	200	GRÆSE	FREDERIKSSUND
MØLLEHØJ HUSE	221	ALSØNDERUP	HILLERØD
MØLLEVANG	232	MELBY	FREDERIKSVÆRK
MØNGE	242	VALBY	HELSINGE
MØNGE	243	VEJBY	HELSINGE
MØNGE HUSE	243	VEJBY	HELSINGE
MØRDRUP	177	EGEBÆKSVANG	HELSINGØR
MØRDRUPGÅRD	216	UGGELØSE	ALLERØD
MØRKE, GANLØSE	198	GANLØSE	STENLØSE
MÅRUM	233	MÅRUM	HELSINGE
MÅRUM SOGN	233	MÅRUM	HELSINGE
MÅRUM TINGHUSE	233	MÅRUM	HELSINGE
NAKKEHOVED	238	SØBORG	GRÆSTED-GILLELEJE
NEDERSTE TORP	189	HUMLEBÆK	FREDENSBORG-HUMLEBÆK
NEDER-DRÅBY	193	DRÅBY	JÆGERSPRIS
NEJEDE	221	ALSØNDERUP	HILLERØD
NEJLUNGE	229	HELSINGE	HELSINGE
NELLERØD	233	MÅRUM	HELSINGE
NIKOLINEBORG	211	SKULDELEV	SKIBBY
NIVERØD	191	KARLEBO	KARLEBO
NIVERØDGÅRD	191	KARLEBO	KARLEBO
NIVÅ	191	KARLEBO	KARLEBO
NIVÅGÅRD	191	KARLEBO	KARLEBO
NORDHUSE	230	KREGME	FREDERIKSVÆRK
NORDKROG	235	RAMLØSE	HELSINGE
NYBO	184	ASMINDERØD	FREDENSBORG-HUMLEBÆK
NYBOGÅRD	184	ASMINDERØD	FREDENSBORG-HUMLEBÆK
NYGÅRDE	193	DRÅBY	JÆGERSPRIS
NYHUSE	193	DRÅBY	JÆGERSPRIS
NYHUSE	196	HILLERØD & FREDERIKSBORG	HILLERØD
NYRUP	182	TIKØB	HELSINGØR
NYRUP	177	EGEBÆKSVANG	HELSINGØR
NYRUP OVERDREV	182	TIKØB	HELSINGØR
NYRUPGÅRD	182	TIKØB	HELSINGØR
NY-HELLEBÆK	178	HELLEBÆK	HELSINGØR
NY-HUMLEBÆK	189	HUMLEBÆK	FREDENSBORG-HUMLEBÆK

STEDNAVN	SOGNE-NR OG SOGNE-NAVN	KOMMUNE-NAVN
NY-ULLERØD	196 HILLERØD & FREDERIKSBORG	HILLERØD
NØBBEGÅRD	186 BLOVSTRØD	ALLERØD
NØDEBO	234 NØDEBO	HILLERØD
NØDEBO HUSE	241 TORUP	HUNDESTED
NØDEBO SOGN	234 NØDEBO	HILLERØD
NØRREDAM	184 ASMINDERØD	FREDENSBORG-HUMLEBÆK
NØRRE-HERLEV	205 NØRRE-HERLEV	HILLERØD
NØRRE-HERLEV SOGN	205 NØRRE-HERLEV	HILLERØD
ODDERVANG	196 HILLERØD & FREDERIKSBORG	HILLERØD
OLAI, HELSINGØR SKT	179 HELSINGØR SKT OLAI	HELSINGØR
OLDEHUSE	188 GRØNHOLT	FREDENSBORG-HUMLEBÆK
ONSVED	202 KROGSTRUP	JÆGERSPRIS
ONSVED	211 SKULDELEV	SKIBBY
ONSVED HUSE	211 SKULDELEV	SKIBBY
ONSVED MARK	211 SKULDELEV	SKIBBY
OPPE-SUNDBY	206 OPPE-SUNDBY	FREDERIKSSUND
OPPE-SUNDBY SOGN	206 OPPE-SUNDBY	FREDERIKSSUND
OPPE-SUNDBY VILLABY	206 OPPE-SUNDBY	FREDERIKSSUND
ORDRUPHOLM	202 KROGSTRUP	JÆGERSPRIS
ORE SKOVBYRN, GANLØSE	198 GANLØSE	STENLØSE
OREBJERG	202 KROGSTRUP	JÆGERSPRIS
ORNED, ALME	227 GRÆSTED	GRÆSTED-GILLELEJE
ORNED, ALSØNDERUP	221 ALSØNDERUP	HILLERØD
ORNED, BENDSTRUP	221 ALSØNDERUP	HILLERØD
ORNED, HØBJERG	229 HELSINGE	HELSINGE
OVERDAM	186 BLOVSTRØD	ALLERØD
OVERDREVSHUSE	193 DRÅBY	JÆGERSPRIS
OVER-DRÅBY	193 DRÅBY	JÆGERSPRIS
PAGTEROLD	202 KROGSTRUP	JÆGERSPRIS
PALMEGÅRDE	222 ANNISSE	HELSINGE
PARKBEBYGGELSE, HILLERØDSHOLM	196 HILLERØD & FREDERIKSBORG	HILLERØD
PASSEBÆK	238 SØBORG	GRÆSTED-GILLELEJE
PENNEHAVE	190 HØRSHOLM	HØRSHOLM
PETERSHVILE	222 ANNISSE	HELSINGE
PIKKERSHUSE	227 GRÆSTED	GRÆSTED-GILLELEJE
PLEJELT	182 TIKØB	HELSINGØR
PLEJELT OVERDREV	182 TIKØB	HELSINGØR
PRÆSTELOD, MELBY	232 MELBY	FREDERIKSVÆRK
PRÆSTESKOV	212 SLAGSLUNDE	STENLØSE
PRÆSTEVANG	207 PRÆSTEVANG	HILLERØD
PRÆSTEVANG SOGN	207 PRÆSTEVANG	HILLERØD
PÅRUP	227 GRÆSTED	GRÆSTED-GILLELEJE
RAMLØSE	235 RAMLØSE	HELSINGE
RAMLØSE BAKKER	235 RAMLØSE	HELSINGE
RAMLØSE SAND	235 RAMLØSE	HELSINGE
RAMLØSE SOGN	235 RAMLØSE	HELSINGE
RAMLØSE SØKROG	235 RAMLØSE	HELSINGE
RAMSBJERG	232 MELBY	FREDERIKSVÆRK
RAVNSBAKKE	230 KREGME	FREDERIKSVÆRK
RAVNSBJERG	213 SLANGERUP	SLANGERUP
RAVNSNÆS	185 BIRKERØD	BIRKERØD
REERSTRUP	182 TIKØB	HELSINGØR
RENDEBÆK	195 FERSLEV	SKIBBY
RISBY	182 TIKØB	HELSINGØR
RISHAVE	224 ESØNDERUP	GRÆSTED-GILLELEJE
ROLAND	184 ASMINDERØD	FREDENSBORG-HUMLEBÆK
ROLIGHED	194 FARUM	FARUM
ROSENLUND	216 UGGELØSE	ALLERØD

STEDNAVN	SOGNE-NR OG SOGNE-NAVN	KOMMUNE-NAVN
RUNGSTED	190 HØRSHOLM	HØRSHOLM
RUNGSTED LADEGÅRD	190 HØRSHOLM	HØRSHOLM
RØDKILDE	238 SØBORG	GRÆSTED-GILLELEJE
RØGERUP	195 FERSLEV	SKIBBY
RØGERUP	210 SKIBBY	SKIBBY
RØGLE	204 LYNGE	ALLERØD
RØNNEVANG	196 HILLERØD & FREDERIKSBORG	HILLERØD
RØRBÆK, LILLE-	214 SNOSTRUP	FREDERIKSSUND
RØRBÆK, STORE-	214 SNOSTRUP	FREDERIKSSUND
RØRTANG	177 EGEBÆKSVANG	HELSINGØR
RØRTANG OVERDREV	182 TIKØB	HELSINGØR
RÅGELEJE	223 BLISTRUP	GRÆSTED-GILLELEJE
RÅGELEJE	243 VEJBY	HELSINGE
RÅGEMARK	243 VEJBY	HELSINGE
SALTRUP	224 ESBØNDERUP	GRÆSTED-GILLELEJE
SANDBJERG	185 BIRKERØD	BIRKERØD
SANDBJERG ØSTERSKOV	185 BIRKERØD	BIRKERØD
SANDGRAV	205 NØRRE-HERLEV	HILLERØD
SANDHOLM	186 BLOVSTRØD	ALLERØD
SANDKRO	244 VINDERØD	FREDERIKSVÆRK
SAND, RAMLØSE	235 RAMLØSE	HELSINGE
SAND, TIBIRKE	239 TIBIRKE	HELSINGE
SAUNTE	180 HORNBÆK	HELSINGØR
SAUNTE OVERDREV	180 HORNBÆK	HELSINGØR
SAUNTEGÅRD	180 HORNBÆK	HELSINGØR
SEKSGÅRDE	193 DRÅBY	JÆGERSPRIS
SELSØ	208 SELSØ	SKIBBY
SELSØ SOGN	208 SELSØ	SKIBBY
SIGERSLEVVESTER	209 SIGERSLEVVESTER	FREDERIKSSUND
SIGERSLEVVESTER SOGN	209 SIGERSLEVVESTER	FREDERIKSSUND
SIGERSLEVØSTER	237 STRØ	SKÆVINGE
SINDSHVILE	182 TIKØB	HELSINGØR
SJÆLSMARK	186 BLOVSTRØD	ALLERØD
SKENKELSØ	201 JØRLUNDE	SLANGERUP
SKIBBY	210 SKIBBY	SKIBBY
SKIBBY OLD	210 SKIBBY	SKIBBY
SKIBBY SOGN	210 SKIBBY	SKIBBY
SKIBSTRUP	178 HELLEBÆK	HELSINGØR
SKIBSTRUP OVERDREV	178 HELLEBÆK	HELSINGØR
SKOTTERUP	177 EGEBÆKSVANG	HELSINGØR
SKOV BØRSTRUP	233 MÅRUM	HELSINGE
SKOVBYRN, GANLØSE ORE	198 GANLØSE	STENLØSE
SKOVEN	193 DRÅBY	JÆGERSPRIS
SKOVHUSE	224 ESBØNDERUP	GRÆSTED-GILLELEJE
SKOVLUND	182 TIKØB	HELSINGØR
SKOVRØD	185 BIRKERØD	BIRKERØD
SKOVVANG	215 STENLØSE	STENLØSE
SKT MARIAÆ	181 HELSINGØR SKT MARIAÆ	HELSINGØR
SKT OLAI	179 HELSINGØR SKT OLAI	HELSINGØR
SKULDELEV	211 SKULDELEV	SKIBBY
SKULDELEV SOGN	211 SKULDELEV	SKIBBY
SKÆRØD	235 RAMLØSE	HELSINGE
SKÆVINGE	236 SKÆVINGE	SKÆVINGE
SKÆVINGE OVERDREV	236 SKÆVINGE	SKÆVINGE
SKÆVINGE SOGN	236 SKÆVINGE	SKÆVINGE
SKØRBÆKSHUSE	191 KARLEBO	KARLEBO
SKÅNINGEGÅRDE	193 DRÅBY	JÆGERSPRIS
SLAGELSEGÅRDE	193 DRÅBY	JÆGERSPRIS

STEDNAVN	SOGNE-NR OG SOGNE-NAVN	KOMMUNE-NAVN	
SLAGELUNDE OVERDREV	212	SLAGSLUNDE	STENLØSE
SLAGSLUNDE	212	SLAGSLUNDE	STENLØSE
SLAGSLUNDE SOGN	212	SLAGSLUNDE	STENLØSE
SLAGSLUNDESKOV	212	SLAGSLUNDE	STENLØSE
SLANGERUP	213	SLANGERUP	SLANGERUP
SLANGERUP OVERDREV	213	SLANGERUP	SLANGERUP
SLANGERUP SOGN	213	SLANGERUP	SLANGERUP
SLETELTE	242	VALBY	HELSINGE
SLETTEGÅRD	229	HELSINGE	HELSINGE
SLETTEN	189	HUMLEBÆK	FREDENSBORG-HUMLEBÆK
SLUTTERUP	186	BLOVSTRØD	ALLERØD
SMEDEHUSE	193	DRÅBY	JÆGERSPRIS
SMIDSTRUP	190	HØRSHOLM	HØRSHOLM
SMIDSTRUP	223	BLISTRUP	GRÆSTED-GILLELEJE
SMIDSTRUPSTRAND	223	BLISTRUP	GRÆSTED-GILLELEJE
SNEKKERSTEN	177	EGEBÆKSVANG	HELSINGØR
SNOSTRUP	214	SNOSTRUP	FREDERIKSSUND
SNOSTRUP SOGN	214	SNOSTRUP	FREDERIKSSUND
SNUROM	227	GRÆSTED	GRÆSTED-GILLELEJE
SODEMARK	224	ESBØNDERUP	GRÆSTED-GILLELEJE
SOFIEBORG	240	TJÆREBY	HILLERØD
SOLBAKKEN	202	KROGSTRUP	JÆGERSPRIS
SOLEVAD	204	LYNGE	ALLERØD
SOMMERLYST	226	GILLELEJE	GRÆSTED-GILLELEJE
SONNERUP	230	KREGME	FREDERIKSVÆRK
SPERRESTRUP	201	JØRLUNDE	SLANGERUP
STADSEVANG	190	HØRSHOLM	HØRSHOLM
STATIONSBY, ØLSTYKKE	220	ØLSTYKKE	ØLSTYKKE
STATIONSBY, ØLSTYKKE	201	JØRLUNDE	SLANGERUP
STAVNSHOLT	194	FARUM	FARUM
STAVNSHOLT OVERDREV	194	FARUM	FARUM
STENLILLE	215	STENLØSE	STENLØSE
STENLØSE	215	STENLØSE	STENLØSE
STENLØSE SOGN	215	STENLØSE	STENLØSE
STENSTRUP	180	HORNBÆK	HELSINGØR
STOKKERUP	227	GRÆSTED	GRÆSTED-GILLELEJE
STOLELYNG	216	UGGELØSE	ALLERØD
STORE-HAVELSE	245	ØLSTED	FREDERIKSVÆRK
STORE-KARLSMINDE	241	TORUP	HUNDESTED
STORE-LYNGBY	231	LILLE-LYNGBY	SKÆVINGE
STORE-RØRBÆK	214	SNOSTRUP	FREDERIKSSUND
STORGÅRDEN	202	KROGSTRUP	JÆGERSPRIS
STORSKOV, ISTERØD	186	BLOVSTRØD	ALLERØD
STRANDHUSE	191	KARLEBO	KARLEBO
STRANDHUSE	193	DRÅBY	JÆGERSPRIS
STRANDVANGEN	206	OPPE-SUNDBY	FREDERIKSSUND
STRAND-BØRSTRUP	226	GILLELEJE	GRÆSTED-GILLELEJE
STRAND-ESBØNDERUP	227	GRÆSTED	GRÆSTED-GILLELEJE
STRENGHØJGÅRD	217	UVELSE	SLANGERUP
STRØ	237	STRØ	SKÆVINGE
STRØ SOGN	237	STRØ	SKÆVINGE
STRØDAM HUSE	221	ALSØNDERUP	HILLERØD
STRØLILLE	237	STRØ	SKÆVINGE
STRØVANG	237	STRØ	SKÆVINGE
STUBBENE	208	SELSØ	SKIBBY
SUNDBYLILLE	201	JØRLUNDE	SLANGERUP
SVANHOLM	202	KROGSTRUP	JÆGERSPRIS
SVANHOLM	203	KYNDBY	JÆGERSPRIS

STEDNAVN	SOGNE-NR OG SOGNE-NAVN	KOMMUNE-NAVN
SVERIGELILLE	205	NØRRE-HERLEV
SVERKILDSTRUP	241	TORUP
SVESTRUP	220	ØLSTYKKE
SVINEHOLM	211	SKULDELEV
SØBORG	238	SØBORG
SØBORG HESTEHAVE	238	SØBORG
SØBORG SOGN	238	SØBORG
SØBORG GÅRD	201	JØRLUNDE
SØHOLM	184	ASMINDERØD
SØKROG, RAMLØSE	235	RAMLØSE
SØLAGER	241	TORUP
SØNDERBY	208	SELSØ
SØRUP	188	GRØNHOLT
SØRUP OVERDREV	188	GRØNHOLT
SØRUP LILLE	188	GRØNHOLT
SØSUM	215	STENLØSE
SÅNE	182	TIKØB
TEGLVÆRKSHUSE	205	NØRRE-HERLEV
TIBBERUP	177	EGEBÆKSVANG
TIBBERUP	233	MÅRUM
TIBIRKE	239	TIBIRKE
TIBIRKE BAKKER	239	TIBIRKE
TIBIRKE BRO	239	TIBIRKE
TIBIRKE KALVEHAVE	239	TIBIRKE
TIBIRKE LUNDE	239	TIBIRKE
TIBIRKE SAND	239	TIBIRKE
TIBIRKE SOGN	239	TIBIRKE
TIKØB	182	TIKØB
TIKØB SKOVHUSE	182	TIKØB
TIKØB SOGN	182	TIKØB
TINGBÆK	185A	BISTRUP
TINGHUSE, MÅRUM	233	MÅRUM
TINKERUP	182	TIKØB
TINKERUP	238	SØBORG
TISVILDE	239	TIBIRKE
TISVILDE BY	239	TIBIRKE
TISVILDE LUNDE	239	TIBIRKE
TISVILDE OVERDREV	239	TIBIRKE
TISVILDELEJE	239	TIBIRKE
TIVOLI	194	FARUM
TJÆREBY	240	TJÆREBY
TJÆREBY SOGN	240	TJÆREBY
TOELT	184	ASMINDERØD
TOELT, LILLE-	184	ASMINDERØD
TOFTE, HELSINGE	229	HELSINGE
TOLLEMOSE	200	GRÆSE
TOLLERUP	232	MELBY
TOLVKARLEVANG	196	HILLERØD & FREDERIKSBORG
TORNEBAKKE	213	SLANGERUP
TORPEGÅRD	211	SKULDELEV
TORPENVÆNGEN	189	HUMLEBÆK
TORPLILLE	241	TORUP
TORPMAGLE	241	TORUP
TORP, NEDERSTE	189	HUMLEBÆK
TORP, ØVERSTE	189	HUMLEBÆK
TORUP	241	TORUP
TORUP SOGN	241	TORUP
TOSTEDMARK	220	ØLSTYKKE
		HILLERØD
		HUNDESTED
		ØLSTYKKE
		SKIBBY
		GRÆSTED-GILLELEJE
		GRÆSTED-GILLELEJE
		GRÆSTED-GILLELEJE
		SLANGERUP
		FREDENSBORG-HUMLEBÆK
		HELSINGE
		HUNDESTED
		SKIBBY
		FREDENSBORG-HUMLEBÆK
		FREDENSBORG-HUMLEBÆK
		FREDENSBORG-HUMLEBÆK
		STENLØSE
		HELSINGØR
		HILLERØD
		HELSINGØR
		HELSINGE
		HELSINGE
		HELSINGE
		HELSINGE
		HELSINGE
		HELSINGE
		HELSINGØR
		HELSINGØR
		HELSINGØR
		BIRKERØD
		HELSINGE
		HELSINGØR
		GRÆSTED-GILLELEJE
		HELSINGE
		HELSINGE
		HELSINGE
		HELSINGE
		HELSINGE
		FARUM
		HILLERØD
		HILLERØD
		FREDENSBORG-HUMLEBÆK
		FREDENSBORG-HUMLEBÆK
		HELSINGE
		FREDERIKSSUND
		FREDERIKSVÆRK
		HILLERØD
		SLANGERUP
		SKIBBY
		FREDENSBORG-HUMLEBÆK
		HUNDESTED
		HUNDESTED
		FREDENSBORG-HUMLEBÆK
		FREDENSBORG-HUMLEBÆK
		HUNDESTED
		HUNDESTED
		ØLSTYKKE

STEDNAVN	SOGNE-NR OG SOGNE-NAVN	KOMMUNE-NAVN
TREKRONER	222	ANNISSE
TROLDEGÅRDE	193	DRÅBY
TROLLEMINDE	196	HILLERØD & FREDERIKSBORG
TROLLESBRO	196	HILLERØD & FREDERIKSBORG
TUEHUSE	223	BLISTRUP
TULSTRUP	221	ALSØNDERUP
TULSTRUP	227	GRÆSTED
TØMMERUP	241	TORUP
TØMMERUP OVERDREV	241	TORUP
TØRSLEV	199	GERLEV
TÅGERUP	235	RAMLØSE
TÅGERUP HUSE	235	RAMLØSE
UBBERUP	245	ØLSTED
UDLEJRE	220	ØLSTYKKE
UDSHOLT	223	BLISTRUP
UDSHOLTSTRAND	223	BLISTRUP
UGGELØSE	216	UGGELØSE
UGGELØSE SOGN	216	UGGELØSE
ULLERUP	241	TORUP
ULLERØD	191	KARLEBO
ULLERØD	240	TJÆREBY
ULLERØD, LILLE-	240	TJÆREBY
ULLERØD, NY-	196	HILLERØD & FREDERIKSBORG
UNNERUP	243	VEJBY
USSERØD	190	HØRSHOLM
USSERØD KONGEVEJ	190	HØRSHOLM
USSERØD SOGN (1929-1938)	246	USSERØD
UVELSE	217	UVELSE
UVELSE ENGHAVE	217	UVELSE
UVELSE SOGN	217	UVELSE
VALBY	242	VALBY
VALBY HUSE	242	VALBY
VALBY OVERDREV	242	VALBY
VALBY SOGN	242	VALBY
VALLERØD	190	HØRSHOLM
VASSINGERØD	216	UGGELØSE
VASSINGERØD OLD	216	UGGELØSE
VEJBY	243	VEJBY
VEJBY SOGN	243	VEJBY
VEJBYSTRAND	243	VEJBY
VEJENBRØD	191	KARLEBO
VEJLEBY	195	FERSLEV
VEKSEBO	184	ASMINDERØD
VEKSEBO, LILLE-	184	ASMINDERØD
VEKSØ	218	VEKSØ
VEKSØ SOGN	218	VEKSØ
VELLERUP	219	VELLERUP
VELLERUP SOGN	219	VELLERUP
VENSLEV	195	FERSLEV
VENSLEV HUSE	195	FERSLEV
VENTEHUSE	210	SKIBBY
VESTBYMARK	208	SELSØ
VESTERVANG	183	HELSINGØR VESTERVANG
VESTERVANG	227	GRÆSTED
VILLABY, OPPE-SUNDBY	206	OPPE-SUNDBY
VILLINGEBÆK	224	ESBØNDERUP
VILLINGERØD	224	ESBØNDERUP
VINDERØD	244	VINDERØD
		HELSINGE
		JÆGERSPRIS
		HILLERØD
		HILLERØD
		GRÆSTED-GILLELEJE
		HILLERØD
		GRÆSTED-GILLELEJE
		HUNDESTED
		HUNDESTED
		JÆGERSPRIS
		HELSINGE
		HELSINGE
		FREDERIKSVÆRK
		ØLSTYKKE
		GRÆSTED-GILLELEJE
		GRÆSTED-GILLELEJE
		ALLERØD
		ALLERØD
		HUNDESTED
		KARLEBO
		HILLERØD
		HILLERØD
		HILLERØD
		HELSINGE
		HØRSHOLM
		HØRSHOLM
		HØRSHOLM
		HØRSHOLM
		SLANGERUP
		SLANGERUP
		SLANGERUP
		HELSINGE
		HELSINGE
		HELSINGE
		HELSINGE
		HØRSHOLM
		ALLERØD
		ALLERØD
		HELSINGE
		HELSINGE
		HELSINGE
		KARLEBO
		SKIBBY
		FREDENSBORG-HUMLEBÆK
		FREDENSBORG-HUMLEBÆK
		STENLØSE
		STENLØSE
		SKIBBY
		SKIBBY
		SKIBBY
		SKIBBY
		SKIBBY
		SKIBBY
		SKIBBY
		HELSINGØR
		GRÆSTED-GILLELEJE
		FREDERIKSSUND
		GRÆSTED-GILLELEJE
		GRÆSTED-GILLELEJE
		FREDERIKSVÆRK

STEDNAVN	SOGNE-NR OG SOGNE-NAVN	KOMMUNE-NAVN	
VINDERØD SKOV	244	VINDERØD	FREDERIKSVÆRK
VINDERØD SOGN	244	VINDERØD	FREDERIKSVÆRK
VOR FRUE KLOSTER	185	BIRKERØD	BIRKERØD
VRÅLYNG	204	LYNGE	ALLERØD
VÆNGET	193	DRÅBY	JÆGERSPRIS
VÆNGE, ALSØNDERUP	221	ALSØNDERUP	HILLERØD
ÆBELHOLTSDAM	240	TJÆREBY	HILLERØD
ÆBELHOLTSVANG	240	TJÆREBY	HILLERØD
ØEN	213	SLANGERUP	SLANGERUP
ØERNE	182	TIKØB	HELSINGØR
ØLSTED SOGN	245	ØLSTED	FREDERIKSVÆRK
ØLSTED STRANDHUSE	245	ØLSTED	FREDERIKSVÆRK
ØLSTYKKE	220	ØLSTYKKE	ØLSTYKKE
ØLSTYKKE SOGN	220	ØLSTYKKE	ØLSTYKKE
ØLSTYKKE STATIONSBY	201	JØRLUNDE	SLANGERUP
ØLSTYKKE STATIONSBY	220	ØLSTYKKE	ØLSTYKKE
ØRBY	243	VEJBY	HELSINGE
ØRBÆK	233	MÅRUM	HELSINGE
ØRKESHOLM	244	VINDERØD	FREDERIKSVÆRK
ØRSHOLT	182	TIKØB	HELSINGØR
ØSTBY	208	SELSØ	SKIBBY
ØSTBYMARK	208	SELSØ	SKIBBY
ØSTERSKOV, SANDBJERG	185	BIRKERØD	BIRKERØD
ØSTERSØ	215	STENLØSE	STENLØSE
ØVERSTE TORP	189	HUMLEBÆK	FREDENSBORG-HUMLEBÆK
ØVERUP	224	ESBØNDERUP	GRÆSTED-GILLELEJE
ÅGERUP	235	RAMLØSE	HELSINGE
ÅLSGÅRDE	178	HELLEBÆK	HELSINGØR
ÅLSTED	245	ØLSTED	FREDERIKSVÆRK
ÅSEBRO	244	VINDERØD	FREDERIKSVÆRK
ÅSEN	190	HØRSHOLM	HØRSHOLM

