



# Danskernes Historie Online

Danske Slægtsforskeres Bibliotek

## Dette værk er downloadet fra Danskernes Historie Online

**Danskernes Historie Online** er Danmarks største digitaliseringsprojekt af litteratur inden for emner som personalhistorie, lokalhistorie og slægtsforskning. Biblioteket hører under den almennyttige forening Danske Slægtsforskere. Vi bevarer vores fælles kulturarv, digitaliserer den og stiller den til rådighed for alle interesserede.

### Støt Danskernes Historie Online - Bliv sponsor

Som sponsor i biblioteket opnår du en række fordele. Læs mere om fordele og sponsorat her: <https://slaegtsbibliotek.dk/sponsorat>

### Ophavsret

Biblioteket indeholder værker både med og uden ophavsret. For værker, som er omfattet af ophavsret, må PDF-filen kun benyttes til personligt brug.

### Links

Slægtsforskeres Bibliotek: <https://slaegtsbibliotek.dk>

Danske Slægtsforskere: <https://slaegt.dk>

# Familien Estrup gennem 300 år

## 1705-2002

Udarbejdet af Jesper Thomassen

# FAMILIEN ESTRUP

Udgivet af Estrup-fonden  
i kommission hos Syddansk Universitetsforlag 2002

© Estrup-fonden 2002  
Sat og trykt af Grafisk Data Center, Odense  
ISBN 87-7838-773-6

Mekanisk, fotografisk, elektronisk eller  
anden mangfoldiggørelse af denne bog  
er kun tilladt med forlagets tilladelse eller  
ifølge overenskomst med Copy-Dan

Syddansk Universitetsforlag  
Campusvej 55  
5230 Odense M

Tlf. 6615 7999  
Fax. 6615 8126  
E-mail: [press@forlag.sdu.dk](mailto:press@forlag.sdu.dk)  
Internet: [www.universitypress.dk](http://www.universitypress.dk)

# Familien Estrup gennem 300 år 1705-2002

Rytterbonde i Estrup  
Øster Hornum sogn  
Christen Poulsens  
efterslægt i mandslinjerne

Med tillæg:  
Hospitalsforstander Laurits Carl Constantin Estrups efterkommere  
Konseilspræsident Jacob Brønnum Scavenius Estrups efterkommere og aner

---

Udarbejdet af  
Jesper Thomassen  
på grundlag af Carl Lindberg Niensens:  
Familien Estrup i 250 år,  
Odense 1955.

# Indholdsfortegnelse

Forord .....	5.
Oversigt over slægtens forgreninger .....	6.
Slægtstavler over efterkommerne af rytterbonde i Estrup Christen Poulsen .....	9.
Første linje .....	11.
Anden linje .....	40.
Tredje linje .....	56.
Portrætter .....	64.
Noter til slægtstavlerne .....	73.
Tillæg I. Hospitalsforstander Laurits Carl Constantin Estrups efterkommere .....	75.
Tillæg II. Konseilspræsident Jacob Brønnum Scavenius Estrups efterkommere .....	82.
Tillæg III. Konseilspræsident Jacob Brønnum Scavenius Estrups aner .....	86.
Navneregister .....	89.

# Forord

I 1955 udkom Carl Lindberg Niensens bog: *Familien Estrup gennem 250 år*. I bogen blev der redegjort for slægten Estrup fra Øster Hornum sogn, dens videreførelse gennem mandslinjerne og de enkelte slægtsmedlemmers forhold fra den første kendte mand, rytterbonde Christen Poulsen i Estrup, indtil de yngste generationer. Denne ajourførte udgave af slægtsbogen fører slægten frem til i dag. Derudover bringes i tre tillæg udvidede oversigter over to linjer af slægten.

Ligesom det var tilfældet i 1955, er initiativet til udgivelsen taget af familien selv. Slægtsbogen er bekostet af J. B. S. Estrups og Regitze Holstens Fond, hvis formål det bl.a. er at yde støtte til undersøgelser af konseilspræsident Jacob B. S. Estrups slægt i opstigende linje samt hans historie i øvrigt. Et stort antal slægtsmedlemmer er blevet kontaktet i forbindelse med udarbejdelsen, og de fleste har velvilligt bidraget med oplysninger. For denne hjælpsomhed bringes her den bedste tak.

Bogens hovedafsnit, slægtstavlen over rytterbonde Christen Poulsens efterkommere, omfatter kun personer, der gennem mandslinjerne nedstammer fra slægtens første kendte mand, Christen Poulsen i Estrup. Børn af kvindelinjerne er ikke taget med, uanset at enkelte af de yngre slægtleds kvinder viderefører navnet Estrup.

I forhold til udgaven fra 1955 er der med en

enkel undtagelse kun bragt få supplerende oplysninger om de ældre slægtled. Undtagelsen vedrører efterkommerne af stamfaderen Christen Poulsens yngre søn, Anders Christensen Estrup (1716-77). Det er lykkedes at følge denne gren af slægten nogle generationer længere frem; dog ikke helt til nutiden.

For at gøre slægtstavlen mere overskuelig er slægten blevet delt i tre linjer. Hver linje er behandlet i en selvstændig slægtstavle. Oversigtstavlerne giver et overblik over hele slægten og viser, hvordan de enkelte linjer hører sammen.

Hvor intet andet er angivet, findes dokumentationen for slægtstavlernes oplysninger i Carl Lindberg Niensens bog fra 1955. Oplysninger om nulevende slægtsmedlemmer stammer først og fremmest fra slægten selv, og der er ikke nærmere redegjort for disse oplysninger i noterne. Alle øvrige oplysninger er der redegjort for i noterne umiddelbart efter slægtstavlerne.

Som noget nyt i forhold til udgaven fra 1955 bringes i tre tillæg oversigter over hospitalsforstander Laurits Carl Constantin Estrups efterkommere samt konseilspræsident Jacob Brønnum Scavenius Estrups efterkommere og aner. Til slægtstavlerne samt de tre tillæg er der udarbejdet et fælles navneregister.





# Oversigt over slægtens forgreninger – anden og tredje linje

(kun personer med mandlige efterkommere er medtaget)

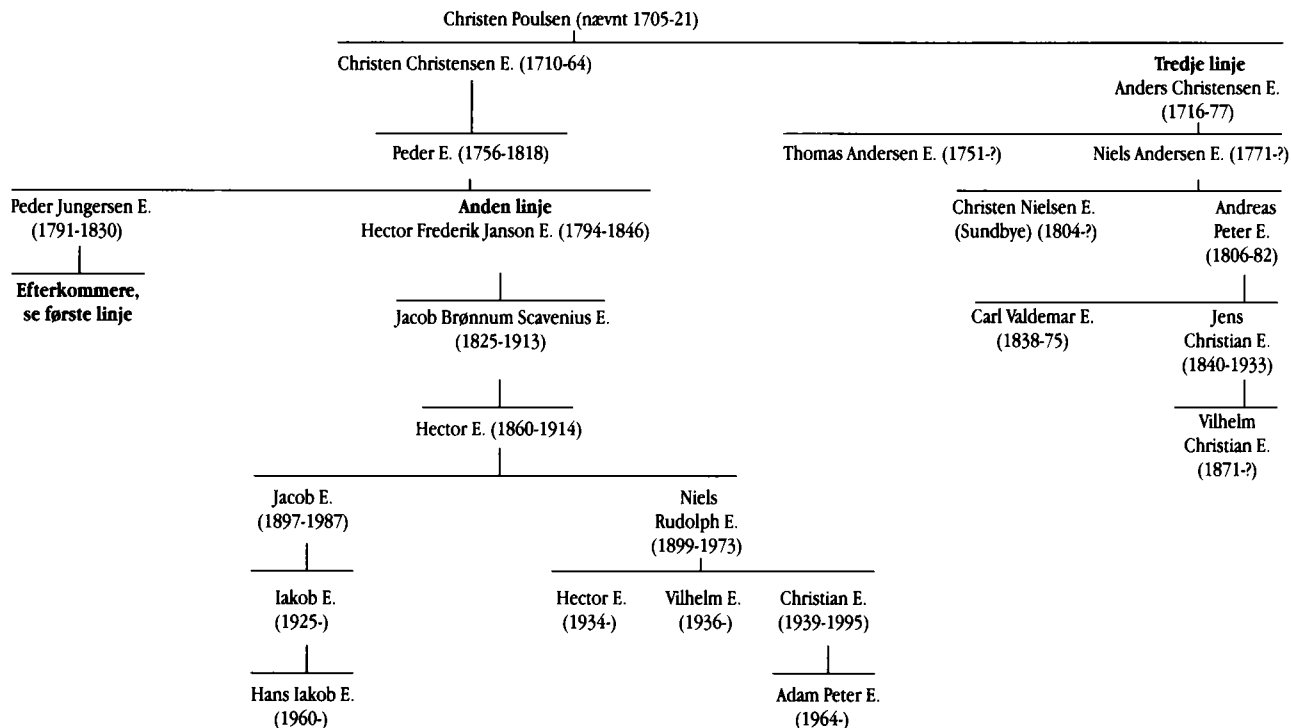

# Slægtstavler

over efterkommerne  
af rytterbonde i Estrup

Christen Poulsen

# Første linje

## Første slægtled

### 1. Christen Poulsen

- Født i Volstrup, Øster Hornum sogn.
- 1705 (14. febr.) var Christen Poulsen dragon (nr. 68) i major Frederik Christian Ludvig Drejers kompagni af oberst Fursmans nationale dragonregiment.
- 1705 (18. maj) fæster af en ryttergård i Estrup, Øster Hornum sogn.
- 1717 (27. dec.) blev Christen Poulsens gård (nr. 1 i Estrup) med andet ryttergods solgt til ejeren af Børglumkloster Frederik Kjær, senere adlet Kjærskjold.
- 1721 (16. febr.) blev en søn begravet, Christen Poulsen boede da endnu i Estrup.
- 1724 nævnes Christen Poulsen ikke i en lægdsrulle, hvor Estrups gårdbrugere ellers alle er nævnt. Han boede da tilsyneladende ikke længere i Estrup.
- 1707 (16. jan.) var Christen Poulsens hustru kirkegangskone. Tidspunktet for vielsen samt hendes navn kendes ikke. Hun levede endnu 19. sept. 1717, da parrets yngste kendte søn blev født.
- 7 børn: Andet slægtled I, nr. 2-8.

## Andet slægtled

### I

#### Rytterbonde Christen Poulsens børn med N. N. (se nr. 1):

### 2. N. N. (søn) (1706-?)

- 1706 født i Øster Hornum sogn.
- 1713 er det formodentlig ham, der nævnes som Christen Poulsens 6-årige søn i en inkvisitionsforretning.

### 3. Kirsten Christensdatter Estrup (1708-10)

- 1708 (6. maj) døbt i Øster Hornum kirke.
- 1710 (25. maj) begravet i Øster Hornum.

### 4. Christen Christensen Estrup (1710-64)

- 1710 (18. maj) døbt i Øster Hornum kirke.
- 1729 ved påsketid antaget i tjeneste på Kyø hovedgård.
- 1733 (4. marts) var han endnu i tjeneste på Kyø.
- 1745 (22. dec.) var han fadder ved broderens (nr. 6) børns dåb og kaldtes da "foged på Kyø".
- 1747 (1. maj) – 1753 (1. maj) forpagter af Kyø hovedgård.
- 1749 (1. maj) aflagde han fogedregnskab for perioden 1. maj 1747 til 1. maj 1749.
- 1750 (21. juli) kaldtes han i skiftet efter Søren Mørch til Kyø "forrige Ridefoged" på Kyø.
- 1756 (26. april) kaldtes han stadig forpagter på Kyø; forpagtningsperioden synes altså at være blevet forlænget.
- 1756 (19. nov.) var han tilsyneladende bosat, eller hjemmehørende, i købstaden Nibe.

- 1757 (1. maj) – 1763 (1. maj) medforpagter af Lindenberg sammen med Andreas Fildt.  
 1764 (30. april) død i Nibe, begravet i kirken. Var ved sin død ejer af et hus i Nibe.
- 1749 (28/29. jan. om natten) døde hans forlovede Anne Maria Mørch. Hun blev begravet 6. febr. 1749 i Ajstrup, Slet herred, 33 år gammel. Datter af Mathias Mørch til Kyø (død 1741) og hustru Karen Gleerup (død 1748).
- Ca. 1752 gift med Magdalene Engelstoft, født 24. april 1730 i Barmer præstegård, Sebber sogn. Døbt 2. juni 1730. Død i okt. 1756, muligvis i Nibe. Datter af provst Laurits Struch Engelstoft (1702-79) og hustru Maren Bjørn Kragelund (1709-75).

- 3 sønner: Tredje slægtled I, nr. 9-11.

#### 5. Kirsten Christensdatter Estrup (1712-74)

- 1712 (24. april) døbt i Øster Hornum kirke.  
 1774 (3. jan.) begravet i Sebber.
- 1752 (28. juli) trolovet i Ajstrup sogn med Peder Andersen af Sebbesund. Vielsesdatoen kendes ikke.

#### 6. Peder Christensen Estrup (1713-51)

- 1713 (3. dec.) døbt i Øster Hornum kirke.  
 1744 (9-10. juni) købte Peder Christensen Estrup på Lundergård på auktion Storegård eller Saltumgård i Saltum sogn med 5 huse.  
 1745 (30. april) fik han skøde på Saltumgård.  
 1751 (6. juli) blev Peder Estrup på Toftegård begravet i Jetsmark.
- 1745 (5. nov.) gift i Jetsmark med Kirsten Nielsdatter, døbt 4. juli 1717 i Jetsmark, begravet 11. jan. 1760 i Jetsmark. Datter af Niels Thomsen (død 1737) og hustru Maren Sørensdatter (død 1763) i Sisgård, Jetsmark sogn.

- 2 sønner : Tredje slægtled II, nr. 12-13.

#### 7. Anders Christensen Estrup (1716-77)

*Se tredje linje nr. 1.*

#### 8. Jens Christensen Estrup (1717-21)

- 1717 (19. sept.) døbt i Øster Hornum kirke.  
 1721 (16. febr.) begravet i Øster Hornum.

## Tredje slægtled

### I

Forpagter Christen Christensen Estrups sønner med Magdalene Engelstoft (se nr. 4):

#### 9. Lauritz Christian Estrup (1753-1826)

- 1753 (10. april) født i Ajstrup sogn, Slet herred.

- 1753 (19. april) dåben publiceret i Astrup kirke.  
 1771 student fra Aalborg.  
 1778 (20. juli) exam. jur.  
 1778 (5. aug.) auditør ved Bornholmske Infanteriregiment (fra 28. jan. 1785 kaldet Aarhuske Infanteriregiment).  
 1779 (23. juli) prokurator for alle over- og underretter i Nørrejylland.  
 1785 (25. febr.) garnisonsauditør ved Kronborg fæstning og prokurator for alle over- og underretter i begge riger.  
 1789 (18. dec.) – 1790 (26. jan.) tillige garnisonsauditør ved Kronborgske Bataillon.  
 1791 (8. april) vicerådmand i Helsingør.  
 1796 (26. febr.) tillige by- og rådstueskriver i Helsingør.  
 1798 (7. april) medlem af kommissionen om Helsingør færgelaugs bestyrelse.  
 1807 (6. febr.) virkelig justitsråd.  
 1810 (9. febr.) afsked i nåde fra rådmandseembedet.  
 1821 (27. juni) etatsråd.  
 1826 (11. nov.) død i Skt. Olai sogn i Helsingør.  
 1827 (17. jan.) begravet i Helsingør.
- 1779 (6. aug.) gift i Vor Frue sogn i København (stuebryllup) med Anna Margrethe Johnsen, døbt 18. marts 1752 i Vor Frelsers sogn i København, død 15. juni 1835 i Gothersgade 1, København, begravet 19. juni 1835 i svigersønnen overpræsident Kierulff's familiegrav i kapellet nr. 6 ved Holmens kirke. Datter af værtshusmand Joen Gundersen Giefnøe og Anna Marie Frederiksdatter.

- 2 børn: Fjerde slægtled I, nr. 14-15.

#### 10. Christian Estrup (ca. 1754-74)

- Ca. 1754 født, muligvis i Nibe.  
 Ca. 1774 død i Hobro (var død 23. aug. 1774, da broderen, Lauritz Christian Estrup, kvitterede for arven efter ham).

- Formodentlig ugift.

#### 11. Peder Estrup (1756-1818), se portræt nr. 1

- 1756 (6. okt.) født i Nibe.  
 1772 student, privat dimitteret fra Aalborg. Var blevet undervist af morbroderen, sognepræst i Næsborg-Salling-Ovdrup Christian Engelstoft.  
 1774 (14. dec.) filosofisk eksamen.  
 1777 (8. sept.) cand. philol.  
 1779 (7. dec.) teologisk embedseksamen.  
 Alumne på Borchs Kollegium.  
 1782 (12. nov.) magister på afhandlingen: De genio Socratis (II). De genio Socrates I-III, udkom 1780-82.  
 1782 hører ved Frue skole (Metropolitanskolen) i København.  
 1788 (23. maj) rektor i Randers.  
 1803 (25. marts) sognepræst i Nykøbing-Systofte på Falster.  
 1803 (2. dec.) sognepræst i Randers.  
 1803-12 provst i Støvring herred.

- 1812 (10. juli) rang med amtsprovster.  
 1818 (31. dec.) død i Randers.  
 1819 (11. jan.) begravet på Randers ny kirkegård på det sted, hvor han i sin tid havde indviet den. Epitafium i marmor med et relief af Freund i Skt. Mortens kirke i Randers.
- 1786 (31. aug.) gift på Gjøøl med Giedske Cathrine Jungersen, født 26. febr. 1757, døbt 9. marts 1757 på Gjøøl, død 19. marts 1830, begravet 24. marts 1830 i København. Datter af provst Peder Jungersen (1720-96) og Judithe Thorning (1719-1800).
- 6 børn: Fjerde slægtled II, nr. 16-21.

## II

### Gårdmand Peder Christensen Estrups sønner med Kirsten Nielsdatter (se nr. 6):

#### 12. Niels Pedersen Estrup (1745-?)

- 1745 (22. dec.) døbt i Jetsmark.  
 1764 nævnes han i skiftet efter sin farbroder Christen Estrup, der havde været hans formynder.  
 1770 (19. maj) fik Niels Pedersen Estrup fra Toftgaard i Jetsmark sogn skøde på et hus i Nygade i Aalborg på 7 fag og 2 lofter højt for 330 rdl.  
 1770 (15. dec.) fik Niels Pedersen Estrup, borger og værtshusholder, boende i Nygade i Aalborg, en obligation for et lån på 20 rdl. 3 mk. 4 sk. med 1. prioritets sikkerhed i en kobberbrændevins-keddel.  
 1771 (30. april) solgte Niels Pedersen Estrup sit hus i Nygade i Aalborg for 290 rdl.  
 1771 (30. april) – 1775 (maj) kendes Niels Pedersen Estrups opholdssted ikke med sikkerhed, formodentlig er han forblevet bosiddende i Aalborg.  
 1775 (maj) med hustru flyttet til 6. rode i Aalborg.  
 1775 (november) flyttet til Skt. Hansgade, 8. rode.  
 1782 (14. aug.) bosiddende i Klokketøbergyden.  
 1787 (1. juli) kaldes han graver til Frue kirke.  
 1795 (18. febr.) bor han og hustru stadig i Klokketøbergyden.  
 1795 (18. aug.) må han være flyttet fra Klokketøbergyden eller død.

Gift med Maren Nielsdatter, født ca. 1741-47, død 1806, begravet 8. juli 1806 i Aalborg. Angives i ekstraskattemandtallet 1795 at være "helt fattig", boede ved sin død i Skolegades fattighus.

- Formodentlig ingen børn.

#### 13. Christen Pedersen Estrup (1745-?)

- 1745 (22. dec.) døbt i Jetsmark.  
 Formodentlig død før 1764.

## Fjerde slægtled

### I

**Etatsråd Lauritz Christian Estrups børn med Anna Margrethe Johnsen (se nr. 9):**

#### **14. Magdalena Maria Estrup (1782-1838)**

- 1782 (9. marts) døbt i Skt. Michaelis kirke i Fredericia.  
1838 (9. okt.) død på Frederiksberg.  
1838 (15. okt.) begravet i familiegraven i Holmens kirkes kapel nr. 6.
- 1809 (1. febr.) gift i Helsingør (stuebryllup) med overpræsident i København Andreas Christian Kierulff, født 12. marts 1782 i København, døbt i Holmens kirke, død 22. aug. 1846 på Frederiksberg, begravet i Holmens kirkes kapel. Søn af viceadmiral Ole Andreas Kierulff (1743-1822) og hustru Anna Christine Rasch (1747-1814). (Han gift 2<sup>o</sup> 17. juli 1841 i København Trinitatis sogn med Caroline Emilie Henriette Larsen, født 5. juli 1807 i Trinitatis sogn i København, død 11. juli 1891 i Skodsborg, Søllerød sogn. Datter af skibsbygmester og værftsejer Lars Larsen (1758-1844) og hustru Jacobine Ursin (1772-1819)).

#### **15. Christen Estrup (1785-1806)**

- 1785 (12. juli) fremstillet efter hjemmedåb i Helsingør Skt. Mariæ kirke.  
Var handelsbetjent.  
1806 (6. juli) død i København.  
1806 (10. juli) begravet i København på Garnisons Assistentskirkegård.

### II

**Amtsprøvt Peder Estrups børn med Giedske Cathrine Jungersen (se nr. 11):**

#### **16. Magdalene Cathrine Estrup (1786-1878)**

- 1786 (6. sept.) født i København  
1786 (22. sept.) døbt i Helliggeistkirken i København.  
1878 (6. juni) død i Trinitatis sogn i København.  
1878 (11. juni) begravet.
- 1805 (8. nov.) gift i Randers med sin faders fætter, historiker, konferensråd, professor, dr. phil. Laurits Engelstoft, født 2. dec. 1774 i Gislum, død 14. marts 1851 i Trinitatis sogn i København. Søn af provst Christen Engelstoft (1734-1803) og hustru Eleonore Hedeveg Lillelund (1742-1818).

#### **17. Judithe Petrine Estrup (1788-1833)**

- 1788 (12. juli) født i København.  
1788 (29. juli) døbt i Helliggeistkirken i København.  
1833 (8. jan.) død i Thisted.  
1833 (17. jan.) begravet.
- 1809 (15. sept.) gift i Randers med by- og herredsskriver Peter Georg Nicolai Toft, født 9. jan. 1784 på Ullerupgård, Sennels sogn, død 30. sept. 1832 i Thisted. Søn af ejer af Ullerupgård Nicolai Toft og Barbara Agnete Bronson.

### 18. Christen Estrup (1790-1868), se portræt nr. 2

- 1790 (20. juni) født i Randers.  
1790 (16. juli) døbt.  
1809 student fra Randers.  
1812 (14. okt.) juridisk embedseksamen.  
1814 (21. april) auditør i arméén.  
1816 (10. febr.) auditør ved Kronens Regiment.  
1817 (6. maj) tillige regimentskvartermester og auditør ved Helsingørs borgerlige artillerikorps.  
1820 (8. okt.) overauditørs karakter.  
1820 (4. marts) konstitueret og  
1824 (5. maj) udnævnt til borgmester og byfoged samt by- og rådstueskriver i Kolding samt herredsskriver i Andst, Slaugs, Jerlev og en del af Brusk herreder.  
1824 (27. juli) afsked fra de militære embeder.  
1824 (3. sept.) virkelig justitsråd.  
1832 (23. marts) udnævnt til en af de 35 "oplyste mænd", der skulle forberede stænderordningen.  
1835 (30. jan.) kongevalgt stænderdeputeret i Viborg Stænderforsamling for perioden indtil 1840.  
1840 (28. juni) ridder af Dannebrog.  
1841 (21. nov.) kongevalgt stænderdeputeret i Viborg Stænderforsamling for perioden 1841-46.  
1847 (24. juni) borgmester og auktionsdirektør i Odense.  
1848 (8. juli) virkelig etatsråd.  
1853 (6. okt.) dannebrogsmænd.  
1858 (16. sept.) ridder af første grad af Dannebrog.  
1860 (2. juni) afsked (fra 1. juli) samt udnævnt til konferensråd.  
1868 (17. sept.) død i Kolding.  
1868 (22. sept.) begravet.
- 1817 (3. nov.) gift i Trinitatis sogn i København (stuebryllup) med Mette Marie Villadsen, født 18. febr. 1794 i Randers, død 16. aug. 1834 i Bad Nordorff. Datter af hospitalsforstander i Randers, kammerråd Christen Villadsen (1764-1830) og Ivare Schytte (1759-1820).

- 1 datter: Femte slægtled I, nr. 22.

### 19. Peder Jungersen Estrup (1791-1830)

- 1791 (12. aug.) født i Randers.  
1791 (2. sept.) døbt.  
1811 student fra Randers.  
1818 (6. jan.) medicinsk embedseksamen (non contemnendus).  
1819 universitetets guldmedalje for den medicinske prisopgave for afhandlingen: Exponere theoria chemico-pathologicam adaucti vel diminuti caloris in febribus (At fremstille den kemiskpatologiske teori om den forøgede eller formindskede varme ved feber).  
1820 universitetets guldmedalje for den medicinske prisopgave for afhandlingen: Quotuplici ratione natura hominis agit ad morbos tollendos et levandos? (På hvor mange måder er menneskets natur virksom til at hæve eller bedre sygdomme?).  
1820 tilladelse til at modtage indbydelse til at træde i kejserlig russisk tjeneste. Underkastede sig i Skt. Petersborg de prøver, der krævedes af fremmede før ansættelse. Blev derefter kredslæge i Novgorod, senere i Waldai, med titel af kejserlig råd.  
1830 (15. april) død i Rusland.



1825 (25. juni) gift i Novgorod med Emilie Eleonore Jansen, født 14. febr. 1808 i Reval, død 23. april 1877 i Kolding, begravet 28. april 1877 i Kolding. Datter af købmand Claus Christian Jansen og Anna Dorothea Schrøder.

- 2 børn: Femte slægtled II, nr. 23-24.

## 20. Hector Frederik Janson Estrup (1794-1846)

*Se anden linje nr. 1.*

## 21. Arentine Kirstine Estrup (1796-1865)

1796 (11. maj) født i Randers.

1796 (27. maj) døbt i Randers.

1865 (27. okt.) død på Kongsdal, Undløse sogn.

1865 (2. nov.) begravet.

- Ugift.

## Femte slægtled

### I

**Borgmester, konferensråd Christen Estrups datter med Mette Marie Villadsen (se nr. 18):**

## 22. Cathrine Ivare Hectorine Estrup (1818-96)

1818 (16. april) født i Helsingør.

1818 (19. april) hjemmedøbt, 30. juni 1818 fremstillet i Skt. Mariæ kirke i Helsingør.

1896 (21. juli) død i København.

1896 (25. juli) begravet på Vestre kirkegård i København.

1848 (21. nov.) gift i Odense Skt. Knuds kirke med grosserer Niels Peder Hansen, født 5. febr. 1814 i Kolding, død 4. jan. 1898 i København, begravet 9. januar 1898 på Vestre kirkegård i København. Søn af ugift Sophie Marie Sager fra Kobbermøllen i Skibet sogn og udlagt barnefader John Nielsen, en kromands søn fra Bredsten kro.

### II

**Kredslæge Peder Jungersen Estrups børn med Emilie Eleonore Jansen (se nr. 19):**

## 23. Laurits Carl Constantin Estrup (1826-1905), se portræt nr. 3

1826 (17. april) født i Novgorod (5. april iflg. den julianske kalender).

1826 (20. aug.) døbt (8. aug. iflg. den julianske kalender).

1831 kom han til Danmark i huset hos sin farbroder H. F. J. Estrup (nr. 29) i Sorø.

1832 (12. okt.) naturalisationspatent.

1840 (1. febr.) boede han på Kongsdal, hvor han uddannede sig i landvæsenet under sin farbroders ledelse og tog landbrugseksamen med udmærkelse på Haraldslund landbrugsskole.

1844 foretog han en rejse til Rusland for at besøge sin moder i byen Ostrow.

- 1852 (16. dec.) skøde på Viufgård, Viuf sogn.  
 1856 (13. juni) købte han Lyngbæksgård i Karlebo sogn.  
 1858 (17. maj) blev hans bo taget under skifteforhandling.  
 1858 (10. juni) solgte hans bo Viufgård.  
 1859 var han i et halvt år hos boghandler Fr. Wøldike i København.  
 1860 fik han sit bo ekstraderet til fri rådighed.  
 1860 (1. okt.) – 1875 (1. juli) boghandler i Kolding.  
 1866 solgte han Lyngbæksgård.  
 1874-84 hospitalsforstander i Kolding.  
 1884-1905 hospitalsforstander i Randers.  
 1901 (11. marts) skøde på matr. 1e Kathøjgård i Tikøb sogn og matr. 2c i Tikøb Skovhuse, Tikøb sogn.  
 1905 (16. jan.) død i Randers.  
 1905 (23. jan.) begravet i Randers.
- 1851 (8. aug.) gift 1° i Kolding med Larsine Knudine Blichert, født 10. nov. 1825 i Kolding, hjemmedøbt 27. nov. 1825, fremstillet 9. april 1826, død 25. marts 1854 på Viufgård. Datter af sognepræst i Kolding, konsistorialassessor Peter Arrild Blichert (1781-1837) og hustru Anne Elisabeth Limschou (1788-1852).
- 1857 (8. sept.) gift 2° i Viuf med Ida Signe Sophie Markussen, født 9. okt. 1838 i Kolding, død 28. marts 1916 i Tikøb sogn, begravet 1. april 1916 (hun gift 2° med forhenværende ejer af Tågerudsgård, justitsråd Ole Henrik Lund (1839-1919), der tidligere havde været gift med hendes søster Ludolphe Markussen). Datter af bataljonskirurg og praktiserende læge i Kolding Vilhelm Johannes Ambrosius Markussen (1808-57) og hustru Germiné Sophie Wettergren (ca. 1810-44).
- 4 børn: Sjette slægtled I, nr. 25-28.

**24. N. N. Estrup (ca. 1827/30-?)**

Ca. 1827/30 født i Rusland.

Formodentlig død før 1877.

## Sjette slægtled

### I

Hospitalsforstander Laurits Carl Constantin Estrups børn (se nr. 23)

*af første ægteskab med Larsine Knudine Blichert.*

**25. Anna Emilie Eleonora Estrup (1852-1925)**

- 1852 (17. maj) født på Viufgård, Viuf sogn.  
 1852 (23. juli) døbt.  
 1901 (24. maj) klasselotterikollektrice i Frederikssund.  
 1925 (1. juli) død i Frederikssund.  
 1925 (5. juli) begravet.

1876 (18. nov.) gift i Kolding med proprietær og teglværksejer Julianus Wilhelm Hastrup, født 21. nov. 1851 på Donneruplund, Give sogn, døbt 30. jan. 1852, død 2. dec. 1898 på Fugleviglund, Vissenbjerg sogn, begravet 8. dec. 1898. Søn af proprietær Cecilius Hastrup (1825-89) og hustru Cecilie Schnackenburg (1824-1907).

**26. Hector Frederik Jansen Estrup (1854-1904), se portræt nr. 4**

1854 (21. marts) født på Viufgård, Viuf sogn.  
1854 (23. juni) døbt.  
I murerlære.  
1871 afgang fra Det tekniske Institut i København.  
1871 (sept.) optaget på Det kongelige Akademi for de skønne Kunster.  
1872 (11. okt.) svendeprøve i murerfaget ved Det tekniske Institut.  
1880 (17. marts) afgangsbetegnelse som arkitekt fra Akademiet.  
1881-82 rejse til Tyskland, Frankrig og Italien.  
1882 fast bopæl i Horsens.  
1885-1903 medlem af Horsens byråd.  
1889-1904 forstander for Teknisk Skole i Horsens.  
1896-1904 medlem af direktionen for Spare- og Laanekassen for Horsens by og Omegn.  
1904 (24. nov.) død i Horsens.  
1904 (29. nov.) begravet fra Klosterkirken i Horsens.

Var i sin studietid tegner og senere konduktør ved H. B. Stock, bl.a. ved restaureringen af Vor Frelser kirke i Horsens 1879-80 og ved Klosterkirken sst. 1888-92. Af hans arbejder fremhæves restaurering af Kongsdal og Boller i 1880'erne, opførelsen af stiftelsen Arentzens Minde i Horsens 1895-96, den katolske Skt. Josephs kirke i Horsens 1896-97, tilbygningen til Randers hospital 1899-1900, Spare- og Laanekassen for Horsens og Omegn 1901 og Teknisk Skole i Horsens 1903-04.

1885 (26. okt.) gift i Skt. Matthæus kirke i København med Albertine (Alba) Zwergius, født 5. aug. 1854 på Sonnerupgård i Tikøb sogn, død 14. sept. 1909 i København, begravet 18. sept. 1909 fra Skt. Johannes Stiftelse til Horsens kirkegård. Datter af skibsfører, ejer af Råballegård i Hørning sogn Frederik Zwergius (1805-69) og hustru Albertine Eskildsen (1815-1906).

- 3 børn: Syvende slægtled I, nr. 29-31.

**27. Peder Jungersen Estrup (1854-1919), se portræt nr. 5**

1854 (22. marts) født på Viufgård, Viuf sogn.  
1854 (23. juni) døbt.  
1869 (1. okt.) ansat i postvæsenet.  
1876 (1. april) assistent i postrevisionen.  
1887 (1. dec.) postekspeditør i Fuglebjerg.  
1889 (1. okt.) postmester i Fuglebjerg.  
1898 (5. sept.) postmester i Nykøbing Mors.  
1906 (1. nov.) postmester i Nykøbing Falster.  
1913 (17. april) ridder af Dannebrog.  
1919 (21. dec.) død i Nykøbing Falster.  
1919 (28. dec.) begravet på Vestre kirkegård i København.

1882 (5. april) gift i Vissenbjerg med Agathe Louise Vibe Hastrup, født 23. juni 1860 i Give, død 25. sept. 1933 i København, begravet 29. sept. 1933 fra Frederiksberg kirke på Vestre kirkegård i København. Datter af proprietær Cecilius Hastrup (1825-89) og Cecilie Schnackenburg (1824-1907).

- 8 børn: Syvende slægtled II, nr. 32-39.

*af andet ægteskab med Ida Signe Sophie Markussen:*

### **28. Emil Vilhelm Estrup (1858-1937)**

1858 (7. juni) født på Lyngebæksgård, Karlebo sogn.

1858 (8. aug.) døbt.

1879 student fra Latin- og Realskolen Lyceum som privatist.

1880 (1. juni) filosofikum.

1884 (1. juni) – 1894 (1. juni) assistent i Statsanstalten for Livsforsikring.

1893-95 (skøde af 22. marts 1893) ejer af matr. nr. 6a og 14b, Kajerød by, Birkerød sogn, m.m. Købesum 46.000 kr., hvor af 6.000 kr. for løsøre.

ca. 1900 privat skolevirksomhed på Lille Kathøj Realskolehjem i Tikøb sogn.

1937 (16. marts) død i Birkerød.

1937 (20. marts) begravet i Tikøb.

1887 (25. okt.) gift i Skt. Stefans kirke i København med Jensine Vilhelmine Pedersen, født 9. febr. 1862 i Asminderød, døbt 13. april 1862 i Asminderød, død 23. marts 1936 i Tikøb, begravet 27. marts 1936 i Tikøb. Datter af snedker Anders Pedersen (1830-72) og hustru Juliane Marie Hansen (1835-1914).

- 4 børn: Syvende slægtled III, nr. 40-43.

## **Syvende slægtled**

### **I**

**Arkitekt Hector Frederik Jansen Estrups børn med Albertine Zwergius (se nr. 26):**

### **29. Anne Margrethe Zwergius Estrup (1884-96)**

1884 (11. sept.) født i Horsens.

1884 (20. dec.) døbt i Horsens.

1896 (29. dec.) død i Horsens.

1897 (2. jan.) begravet.

### **30. Hector Frederik Jansen Estrup (1886-1966)**

1886 (2. marts) født i Horsens.

1886 (23. juli) døbt i Horsens.

1904 matematisk student fra Horsens.

1905 (28. juni) filosofikum.

1910 cand. polyt. (bygningingeniør).

1911 rejste han til Canada.

- 1911 underingeniør ved brobygning fra Canadian Pacific Railway.
- 1912 underingeniør ved brobygning for National Transcontinental Railway.
- 1912-17 brobygnings- og sluseværksingeniør for den canadiske regering på det første stykke af St. Lawrence-flodens skibskanal, Welland Ship Canal (navn på bronzemindeplade).
- 1917-21 organisator af og præsident for British-American Shipbuilding Company.
- 1921-40 generalentreprenør i Canada og USA.
- 1940 chefberegningsingeniør i arkitekt- og ingeniørfirmaet Bail, Horton & Associates.
- 1966 (30. maj) død i Florida.
- 
- 1911 gift 1° i Kristiania med Valborg Leonora Palslev (født Petersen), født 1887, død 1957. Datter af sergent ved dragonerne Palslev, ægteskabet opløst 1922 (hun gift 2° 1923 i St. Catharines, Ont., Canada, med N. N. Horton).
- 1922 Gift 2° i Basilica i Quebec City i Canada med Juliette Langelier, født 1. juli 1896 i Quebec, død marts 1963. Datter af guvernør for provinsen Quebec François Langelier og Louise Braün, ægteskabet opløst 1936.
- 1937 Gift 3° 10. juli (11. maj?) 1938 (borgerligt viet) i Sarasota, Florida, USA, med selvstændig erhvervsdrivende Helene Gretchen van Styke, født 31. maj 1911 i Troy, New York, død 14. marts 1988.
- 6 børn: Ottende slægtled I, nr. 44-49.

### 31. Lauritz Albert Zvergius Estrup (1890-1974), se portræt nr. 6

- 1890 (5. dec.) født i Horsens.
- 1890 (8. juli) døbt i Horsens.
- 1908 student fra Horsens.
- 1909 (2. juni) filosofikum.
- 1914 (22. jan.) cand. polit. med nationaløkonomi som hovedfag.
- 1915-18 journalistisk uddannelse ved Aarhus Stiftstidende.
- 1918-23 redaktionssekretær ved Det nye Nord.
- 1920-21 sekretær i komitéen til belysning af statsmonopoler.
- 1921-28 redaktør af Nationaltidende.
- 1925-28 medlem af Radorådet.
- 1930-51 sekretær i den konservative vælgerforening for København og Frederiksberg.
- 1938-50 medlem af Københavns Borgerrepræsentation.
- 1941 revisor for Sparekassen for København og Omegn.
- 1950-54 rådmand for Københavns magistrats 5. afdeling.
- 1950 medlem af Københavns havnebestyrelse.
- 1951 (17. aug.) ridder af Dannebrog.
- 1954 borgmester for Københavns magistrats 4. afdeling.
- 1958 (16. sept.) ridder af første grad af Dannebrog.
- 1962 (16. april) afgang som borgmester.
- 1974 (20. marts) død.

Har udgivet: Vor Tids industrielle Udvikling, 1921. De danske Spritfabrikker 1881-1921. Spare- og Laanekassen for Horsens By og Omegn 1847-1922. Sammen med Povl Drächmann: De danske Sukkerfabrikker 1872-1922.

- 1917 (20. okt.) gift 1<sup>o</sup> i Ribe Domkirke med Ingeborg Alma Christiansen, født 20. okt. 1899 i Skt. Pauls sogn i Århus, død 24. marts 1923 på Frederiksberg, begravet 28. marts 1923. Datter af politibetjent Christian Peter Christiansen og Mariane Johanne Christensen.
- 1924 (29. juli) gift 2<sup>o</sup> i Ribe Domkirke med Alice Hornemann, født 14. okt. 1900, døbt 28. okt. 1900 i Kristiania. Datter af ingeniør Henning Hamilton Hornemann og Anna Agathe Backer. Ægteskabet opløst 7. sept. 1937.
- 1937 (12. sept.) gift 3<sup>o</sup> i Vangede med Else Agnete Gudme (født Grundtvig) (gift 1<sup>o</sup> 1926 med redaktør, cand. theol. Peter de Hemmer Gudme (1897-1944), ægteskabet opløst), født 26. okt. 1903 i Skt. Andreas sogn i København. Datter af professor, dr. jur. Ludvig August Grundtvig (1868-1913) og Thora Levy (1873-1943).
- 5 børn: Ottende slægtled II, nr. 50-54.

## II

Postmester Peder Jungersen Estrups børn med Agathe Louise Vibe Hastrup (se nr. 27):

### 32. Knud Karl Vibe Estrup (1884-1978), se portræt nr. 7

- 1884 (28. juli) født i København.
- 1884 (31. aug.) døbt i Skt. Johannes kirke i København.
- 1903 student fra Sorø.
- 1904 (14. juni) filosofikum.
- 1907 (jan.) cand. polyt. (fabrikingeniør).
- 1907 (1. okt.) assistent ved Polyteknisk Lærestalts kemiske laboratorium.
- 1911 studierejse til Uppsala.
- 1915 (15. okt.) dr. phil.  
Lærer ved hærens officersskole.  
Kemisk konsulent.
- 1931 (1. juli) amanuensis ved Polyteknisk Lærestalt.
- 1941 (24. jan.) ridder af Dannebrog.
- 1954 (31. juli) afsked.
- 1978 (7. febr.) død i Gentofte.

Har udgivet: Studier over Elektrolytokklusion i Tilknytning til Sulfatbestemmelse, 1915 (disputats).

- 1909 (13. nov.) gift 1<sup>o</sup> i Sorø (stuebryllup) med Nanna Gjellerup, født 17. april 1886 i Sorø, død 7. sept. 1931 på Frederiksberg. Datter af akademilæge Poul Frederik Jacob Gjellerup (1835-1930) og Conradine Dorothea v. d. Recke (1852-1910).
- 1933 (11. febr.) gift 2<sup>o</sup> på Københavns rådhus med Ellen Margrethe Reinhardt, født 19. maj 1892 i Skt. Matthæus sogn i København, død 12. maj 1971. Datter af kontorchef i Overformynderriet Erik Viggo Reinhardt og hustru Anna Olivia Juhre.
- 2 børn: Ottende slægtled III, nr. 55-56.

### 33. Anna Cecilie Estrup (1886-1983)

- 1886 (13. aug.) født i København.  
1886 (5. sept.) døbt i Skt. Johannes kirke i København.  
1907-10 ansat i postvæsenet i Nykøbing Mors.  
1911 (1. juni) – 1916 kontorassistent ved postvæsenet i Nykøbing Falster.  
1916 (1. okt.) – 1928 kontorassistent i Generaldirektoratet.  
1928- kontorassistent ved Giropostkontoret.  
1983 (27. nov.) død på Frederiksberg.

- Ugift

### 34. Clara Elisabeth Estrup (1888-1980)

- 1888 (17. sept.) født i Fuglebjerg.  
1888 (21. okt.) døbt i Krummerup.  
1905 præliminæreksamen i Nykøbing Mors.  
1918 (1. april) lærerinde ved Slagelse private Mellem- og Realskole.  
1954 overlærerinde ved Slagelse private Mellem- og Realskole.  
1980 (19. juni) død i Gentofte.
- 1908 (18. okt.) gift i Nykøbing Falster med skolebestyrer, cand. theol. Henrik Callisen Dyhr, født 26. april 1874 i Vor Frue sogn i Aalborg, døbt 14. juni 1874, død 9. aug. 1936 i Slagelse. Søn af købmand, bankdirektør Jacob Emil Dyhr (1836-1902) og Henriette Callisen (1848-1902).

### 35. Rigmor Estrup (1890-1982)

- 1890 (18. okt.) født i Fuglebjerg.  
1890 (7. dec.) døbt.  
1906 præliminæreksamen.  
1908-11 (1. juli) ansat i Sparekassen i Nykøbing Falster.  
1911 (1. juli) ansat i forsikringsselskabet Danmarks brandforsikringsafdeling.  
1914 (1. dec.) overflyttet til forsikringsselskabet Danmarks beregnerkontor.  
1916 student.  
1917 filosofikum. Fulgte senere matematisk-naturvidenskabelige forelæsninger på universitetet og på Polyteknisk Lærestanstalt.  
1920 (1. jan.) fuldmægtig i forsikringsselskabet Danmark.  
1940 (1. jan.) ekspeditionsekretær.  
1947 (1. okt.) tildelt forsikringsselskabet Danmarks højeste udmærkelse, Danmark-medaljen i guld.  
1948 (1. jan.) kontorchef.  
1951 (1. juli) afsked, men fortsatte i beregnerkontoret i livsforsikringsselskabet Dana og i Dansk Spareselskab.  
1982 (4. nov.) død på Frederiksberg.

- Ugift.

### 36. Olga Johanne Estrup (1892-1980)

- 1892 (22. aug.) født i Fuglebjerg.  
1911 (1. april) – 1920 (31. marts) ansat i Sparekassen i Nykøbing Falster.  
1980 (15. jan.) død på Frederiksberg.

1920 (19. juni) gift på Frederiksberg med ordbogsredaktør, cand. mag. Jørgen Ernst Glahder, født 24. juli 1892 i København, død 13. juni 1967. Søn af domkantor Hans Peter Ernst Hansen (-1947) og hustru Nanna Olsen (-1947).

### 37. Anna Louise Estrup (1895-1992)

1895 (7. sept.) født i Fuglebjerg.  
1913 matematisk student fra Nykøbing Falster.  
1920 (1. jan.) ansat i forsikringsselskabet Danmark.  
1928 (1. jan.) fuldmægtig i forsikringsselskabet Danmark.  
1992 (6. nov.) død på Frederiksberg.  
1992 begravet på Vestre kirkegård i København.

### 38. Poul-Ejnar Estrup (1898-1985), se portræt nr. 8

1898 (3. april) født i Fuglebjerg.  
1898 (5. juni) døbt i Fuglebjerg kirke.  
1916 matematisk student fra Nykøbing Falster.  
1917 filosofikum.  
1919 ansat i forsikringsselskabet Danmark.  
1921 cand. polyt. (fabrikingeniør).  
1922 afgangseksamen fra sekondløjtnantskolen på Kronborg.  
1923 (3. april) – 1924 (15. aug.) løjtnant i Livgarden.  
1925 studierejse i udlandet.  
1925 (15. okt.) – 1926 (31. jan.) ingeniør ved F. L. Smidth & Co's kemiske laboratorium.  
1926 studierejse til Frankrig.  
1926 (15. okt.) – 1928 (1. nov.) ingeniør ved Sønderborg Oliefabrik.  
1927 (1. jan.) – 1928 (1. juli) tillige driftsleder ved olieraffinaderiafdelingen.  
1928 (1. nov.) – 1935 ingeniør ved Otto Mønstedts fabrikker i København.  
1935-49 ingeniør ved Otto Mønstedts fabrikker i Århus.  
1949 teknisk leder af Otto Mønstedts sammensluttede fabrikker i København.  
1962-65 teknisk direktør i Otto Mønsted A/S.  
1965-69 konsulent for specialopgaver i Otto Mønsted A/S.  
1985 (6. juni) død i Gentofte.  
1985 begravet på Ordrup kirkegård.

1929 (26. okt.) gift i Sønderborg med Else Okholm, født 11. april 1905 i Esbjerg, døbt 26. juli s. å. i Vor Frelser kirke i Esbjerg, død 10. januar 1990. Datter af direktør, britisk vicekonsul Christian Louis Okholm (1875-1930) og hustru Elise Spangsborg (1878-1963).

- 3 børn: Ottende slægtled IV, nr. 57-59.

### 39. Johannes Vilhelm Estrup (1901-89), se portræt nr. 9

1901 (8. aug.) født i Nykøbing Mors.  
Døbt i Nykøbing Mors.  
1919 matematisk student fra Nykøbing Falster.  
1920 filosofikum.  
1922 (20. juni) tandlægeeksamen.  
1922-25 assistenttjeneste i Norge og Danmark.  
1924 (9. sept.) jus. practicandi.



- 1925-73 tandlægepraksis i København.  
 1989 (3. jan.) død i København.  
 1989 (7. jan.) begravet på Vestre kirkegård i København.
- 1928 (10. nov.) gift i Hørning kirke med Helga Marie Smedegaard, født 25. april 1903 i Hørning sogn, Hjelmlev herred, døbt 1903 i Hørning kirke, død 3. juni 1986, begravet 9. juni 1986 på Vestre kirkegård i København. Datter af fabrikant Mogens Christian Andersen Smedegaard (1875-1950) og hustru Marie Sørensen (1877-1978).
- Søn: Ottende slægtled V, nr. 60.

### III

#### Skolebestyrer Emil Vilhelm Estrups børn med Jensine Vilhelmine Pedersen (se nr. 28):

##### 40. Astrid Constantia Emilie Estrup (1883-1925)

- 1883 (27. marts) født i København.  
 1883 (21. okt.) døbt i Skt. Matthæus kirke i København.  
 1925 (13. sept.) død i Hillerød.  
 1925 (18. sept.) begravet i Tikøb.

##### 41. Ida Marie Vilhelmine Estrup (1885-1967)

- 1885 (5. nov.) født i København.  
 1886 (7. marts) døbt i Skt. Matthæus kirke i København.  
 1917 (9. maj) kontorassistent i Landsskatteovernævnet (Ligningsdirektoratet).  
 1967 (29. april) død i København.  
 1967 (5. maj) begravet i Tikøb.

##### 42. Kristen (Christen) Estrup (1887-1945)

- 1887 (14. sept.) født i København.  
 1888 (4. marts) døbt i Skt. Stefans kirke i København.  
 1904 almindelig forberedelseseksamen ved Københavns Universitet.  
 1908 på Odsherred statsskovdistrikt (skovrider Kofoed).  
 1915 på Ravnholt disrikt (skovrider Mørk-Hansen).  
 1916 forstkandidat.  
 1917 (1. febr.) sekretær i overskyldrådets Skovudvalg (Ligningsdirektoratet).  
 1945 (12. maj) død på Frederiksberg.  
 1945 (17. maj) begravet på Vestre kirkegård i København.

- 1917 (22. dec.) gift med Ida Margrethe Laursen, født 20. sept. 1894 i Skt. Pauls sogn i Århus, døbt 26. dec. 1894, død 13. okt. 1985 på Frederiksberg, begravet på Vestre kirkegård i København. Datter af formand Jørgen Laursen og hustru Birtha Christine Jensen.

- 5 børn: Ottende slægtled VI, nr. 61-65.

##### 43. Vilhelm Estrup (1889-1956)

- 1889 (10. maj) født i Virum, Kgs. Lyngby.

- 1889 (17. sept.) døbt.  
 1917-19 uddannet kunstmaler på malerskolen i Palægade i København.  
 1956 (18. nov.) død i Hillerød.  
 1956 begravet i Tikøb.
- 1923 (1. sept.) gift i Hellerup kirke med Betty Charlotte Hiort, født 24. dec. 1899 i København, hjemmedøbt 11. maj 1900, fremstillet i Skt. Jacobs kirke i København 17. juni 1900, død 16. juni 1974 i Hillerød, begravet i Tikøb. Datter af gartner Henrik Fritz Hiort (1869-1939) og hustru Nanna Drewsen (1868-1904).
- Datter: Ottende slægtled VII, nr. 66.

## Ottende slægtled

### I

#### Civilingeniør Hector Frederik Jansen Estrups børn (se nr. 30)

##### *af første ægteskab med Valborg Leonora Palslev:*

#### 44. Anna Margrete Zwergius Estrup (1916-)

- 1916 (3. jan.) født i St. Catharines, Ontario, Canada.  
 BA fra University of Toronto.  
 Lærer.

- 1946 (7. juni) gift med assistant-treasurer of Bankers Trust, sælger Charles Gordon Tebbitt, født 9. sept. 1906 i L'Abbey i Schweiz, død 13. (11.?) febr. 1969. Søn af Charles George Tebbitt og hustru Aida Jourdan.

##### *af andet ægteskab med Juliette Langelier:*

#### 45. Louise Langelier Estrup (1925-33)

- 1925 født i Seneca Falls, New York, USA.  
 1933 død i Quebec, Canada.

#### 46. Karen Allison Estrup (1928-)

- 1928 (19. maj) født i Buffalo, New York, USA.  
 1967 (19. dec.) gift med Stephen Maubach, født 30. sept. 1927 Ottawa, død 1987.

##### *af tredje ægteskab med Helene Gretchen van Styke:*

#### 47. Hector Frederik Jansen Estrup (1939-)

- 1939 (2. marts) født i Sarasota, Florida, USA.  
 Teknisk uddannelse.  
 Ansat ved flåden.  
 Forfatter.

1965 (29. april) gift med teatermaler Carole Joan Flamion, født 7. marts 1935 i Ottawa, USA.

- 2 adoptivbørn: Niende slægtled I, nr. 67-68.

**48. Peter van Styke Estrup (1940-90)**

1940 (28. okt.) født i Sarasota, Florida, USA.

1990 (3. okt.) død.

Gift med sekretær Nancy Ida, født 21. jan. 1942.

- Datter: Niende slægtled II, nr. 69.

**49. Elizabeth Alba Ann Estrup (1942-)**

1942 (12. aug.) født i Tampa, Florida, USA.

Psykolog, MA. fra California State University.

Psykoterapist.

1967 (22. april) gift med psykolog, ph.d. Robert William Resnick, født 10. juli 1937. Ægteskabet opløst 17. okt. 1977 (han gift 2<sup>o</sup> med Rita Garber).

## II

### Borgmester Lauritz Albert Zvergius Estrups børn (se nr. 31)

*af første ægteskab med Ingeborg Alma Christiansen:*

**50. Ruth Estrup (1920-)**

1920 (1. jan.) født.

1920 (11. juni) døbt i Skt. Thomas kirke på Frederiksberg.

1937 realeksamen.

Sygeplejerske.

1948 (1. juni) forstanderinde på Tuborgs Børnegård, Hellerup.

1963 (1. marts) chefinstruktør ved Det danske Pigespejderkorps.

Var 1979 forstander for Samfundet for Vanføres børnehjem i Odense.

*af andet ægteskab med Alice Hornemann:*

**51. Niels Hector Zvergius Estrup (1928-)**

1928 (26. okt.) født i København.

1929 (22. marts) døbt i Garnisons kirke i København.

1947 student fra Sorø Akademi.

1952 cand. polyt. (kemi) fra Danmarks Tekniske Højskole.

1952 ansat ved Carlsberg Laboratoriet.

1953 laboratorieleder i ingeniørfirmaet Constantin Brun A/S.

1959 direktionssekretær i ingeniørfirmaet Constantin Brun A/S.

1962 (1. nov.) driftsingeniør på Mærsk Raffinaderiet på Amager.

1963 produktionschef på Mærsk Raffinaderiet på Amager.

- 1978 produktionschef ved Dansk Borelskab A/S i Esbjerg (senere Mærsk Olie & Gas A/S).  
1983-93 overingeniør ved Mærsk Olie & Gas A/S i København.

### 52. Peder Jan Zwergius Estrup (1931-)

- 1931 (15. juli) født i København.  
1931 (23. okt.) døbt i Skt. Johannes kirke i København.  
1949 student fra Sorø Akademi.  
1954 cand. polyt. (kemi).  
1955 løjtnant af reserven.  
1956-59 studieophold i USA, Fulbright legat.  
1960 dr. phil. (Ph.D.) fra Yale University på afhandlingen: Reactions of Recoil Tritium with Methane.  
1959-61 videnskabelig medarbejder ved CERN (European Center for Nuclear Research) i Genève.  
1961-64 ansat ved Bell Telephone Laboratories i USA.  
1964-67 afdelingsleder ved Bartol Research Foundation i USA.  
1967 (1. sept.) associate professor i kemi og fysik ved Brown University, Providence, Rhode Island, USA.  
1970 professor i kemi og fysik ved Brown University.  
1988 seniorredaktør af Journal of Physical Chemistry.  
1989 leder af afdelingen for kemi ved Brown University.  
1992 Newport Rogers professor i kemi.  
1996 dekan for Graduate School and research ved Brown University.

Forfatter til over 100 videnskabelige afhandlinger.

- 1960 (15. sept.) gift med Ph.D., M.D., professor i medicin Faiza Alexander Fawaz, født 15. april 1933 i Joun i Libanon, døbt 12. april 1934 i El-Obeid i Sudan. Datter af Alexander Michael Fawaz (1885-1972) og hustru Muntaha Constantine (1909-).

### 53. Else Margrethe (Susan) Hornemann Estrup (1933-)

- 1933 (29. maj) født i København.  
1933 (15. okt.) døbt i Skt. Andreas kirke i København.  
1950 realeksamen fra Den Classenske Legatskole.  
1952 barneplejerske, diplomé.  
1957 (1. april) statsautoriseret sygeplejerske.  
1958 psykiatrisk sygeplejerske, Rigshospitalet.  
1959 ansat ved Crighton Royal Mental Hospital, Skotland.  
1960 Diplom Trop. Nursing fra London.  
1961 Diplom cert. Midwife I fra London.  
1962 instruktionssygeplejerske på Århus Universitet, senere ved S. Josephs Hospital i Kbh.  
1963-70 og 1977-79 instruktionssygeplejerske ved forskellige hospitaler i London.  
1965-69 leder af Pupil Nurse sygeplejerskole.  
1970-77 og 1979-99 practice Nurse ved G. P. Clinic.  
Sekretær for G. P. Wives Association.  
1970 (25. juli) gift i Fulham, London med politisk rådgiver Dr. M.B. Monowar Khan, født 11. juni 1930. Søn af Mohammad-Din Khan (1885-1974) og Nadira Sultana (1903-82).

**54. Jørgen Frederik Grundtvig Estrup (1942-)**

- 1942 (21. juli) født på Frederiksberg.  
1943 (3. juli) døbt i Holte.  
1960 student fra Vestre Borgerdydskole.  
1969 cand. polit. fra Københavns Universitet.  
1969-71 amanuensis ved Københavns Universitets Økonomiske Institut.  
1970-75 medlem af (senere formand for) Samarbejdsudvalget for Samfundsvidenskaberne ved Københavns Universitet.  
1971 lektor i nationaløkonomi ved Københavns Universitet.  
1974-75 medlem af det faglige udvalg vedr. opbygning af den samfundsvidenskabelige kandidatuddannelse og HA-uddannelsen på Aalborg Universitetscenter.  
1975-78 medlem af Det faglige Landsudvalg for de samfundsvidenskabelige og sociale uddannelser.  
1975-2000 medlem af hovedbestyrelsen for Det radikale Venstre.  
1976-92 medlem af bestyrelsen for Selskabet for Historie og Samfundsøkonomi.  
1978 folketingskandidat for Det radikale Venstre i Vestre (fra 1983 Østre) Storkreds.  
1978 udsendt som økonomisk ekspert for DANIDA til Pakistan.  
1978-84 medlem af bestyrelsen for Kollegiet Kvinderegensen.  
1979-85 medlem af bestyrelsen for Nationaløkonomisk Forening.  
1980-84 medlem af de styrende organer (bl.a. Konsistorium) ved Københavns Universitet.  
1980-81 prodekan for Det samfundsvidenskabelige Fakultet ved Københavns Universitet.  
1981 udsendt som økonomisk ekspert for DANIDA til Senegal og Gambia.  
1983-84 prorektor ved Københavns Universitet.  
1984-91 medlem af Danmark-Amerika Fondet.  
1984-2000 medlem af Folketinget for Det radikale Venstre.  
1985 medlem af Freds- og Sikkerhedspolitisk Selskab.  
1985 medlem af den danske delegation til FN's 40. generalforsamling.  
1986-2000 medlem af repræsentantskabet for Kreditforeningen Danmark.  
1987-2000 medlem af North Atlantic Assembly.  
1988-2000 medlem af repræsentantskabet for Nationalbanken.  
1988 medlem af Forsvarskommissionen.  
1988 medlem af den danske delegation til 3. ekstraordinære generalforsamling vedr. nedrustning.  
1988-89 næstformand for Økonomisk Komité.  
1989-93 general rapporteur.  
1990 tildelt Aldrig mere Krigs Fredsrose.  
1990 medlem af den danske delegation til FN's 45. generalforsamling.  
1992-2000 medlem af bestyrelsen for Den Danske Helsinki-komité.  
1994-2000 formand for den radikale folketingsgruppe og for Udenrigspolitisk nævn.  
1997- medlem af repræsentantskabet for SAS.  
2000- cheføkonom i UNIDO (Wien).  
2000 tildelt Danske Flygtningevenners Årpris.

Har udgivet: Uden kompas. Dansk udenrigspolitik efter 1945, Kbh. 2001.

- 2000 (29. jan.) gift med Birgitte Harvald, født 24. juni 1953 i København. Datter af professor, overlæge, dr. med. Bent Harvald (1924-) og Ulla Nielsen (1924-).

### III

Amanuensis, dr. phil. Knud Karl Vibe Estrups børn (se nr. 32)

*af første ægteskab med Nanna Gjellerup:*

#### 55. Frank Estrup (1911-60)

- 1911 (2. april) født i København.  
1929 student fra Statens og Hovedstadskommunernes Kursus.  
1942 cand. jur.  
1942 (1. febr.) fungerende sekretær i Handelsministeriet.  
1944 (1. nov.) sekretær i Handelsministeriet.  
1949 (1. april) fuldmægtig i Handelsministeriet.  
1959 (1. marts) ekspeditionssekretær i Handelsministeriet.  
1960 (juli) død i København.  
1960 (13. juli) begravet på Vestre kirkegård i København.

Har udgivet: Impromptu (roman), Kbh. 1934.

- 1944 (17. juni) gift i Maribo med Johanne Elisabeth Boe Hansen, født 29. juli 1915 i Maribo, døbt i Maribo Domkirke. Datter af sagfører, exam. jur. Jens Peter Hansen (1868-1951) og hustru Karen Margrethe Voigt (1874-1956). Ægteskabet opløst 1953.

2 sønner: Niende slægtled III, nr. 70-71.

#### 56. Grethe Estrup (1915-2002)

- 1915 (16. juli) født i København.  
2002 (6. juni) død i Birkerød.
- 1939 (8. juli) gift i Garnisons kirke i København med civilingeniør Jørgen Lønborg, født 15. juni 1917 i København. Søn af direktør i forsikringsselskabet Danmark, civilingeniør Poul Emilium Valdemar Hansen Lønborg (1870-1948) og hustru Poula Rubin (-1927).

### IV

Civilingeniør Poul-Ejnar Estrups børn med Else Okholm (se nr. 38):

#### 57. Peder Hector Frederik Jacob Estrup (1930-)

- 1930 (21. aug.) født i København.  
1930 (26. okt.) døbt i Skt. Markus kirke på Frederiksberg.  
1949 student fra Århus Katedralskole.  
1957 civilingeniør fra Danmarks Tekniske Højskole.  
1958 flyverløjtnant II af reserven.  
1959-2000 lektor ved Ingeniørhøjskolen i København.
- 1989 (29. juni) gift i Søllerød (b.v.) med designer Iben Gundlach-Pedersen, født 27. maj 1933 på Frederiksberg, døbt 14. juli s. å. i Holmens kirke. Datter af Oscar Vilhelm Gundlach-Pedersen (1886-1960) og Åse Marie Jacobsen (1902-2000).

### 58. Karen-Louise Estrup (1933-)

- 1933 (26. febr.) født i København.  
1933 (11. april) døbt i Skt. Markus kirke på Frederiksberg.  
1949 realeksamen fra Århus Katedralskole.  
1955 eksamen som husholdningslærerinde fra Den suhrske Husmoderskole i København.  
1966-92 underviser ved Gentofte kommunale Ungdomsskole og Ordrup Privatskole.
- 1956 (5. okt.) gift i Ordrup kirke med Erik Carl Wilhelm Vincens Grandjean, født 27. sept. 1929 på Værsløvgård, døbt 17. nov. 1929 i Værsløv kirke. Søn af gårdbestyrer, agronom Henrik Grandjean (1899-1991) og hustru Aase Linde (1901-83).

### 59. Steen Jacob Estrup (1943-)

- 1943 (2. jan.) født i Århus.  
1943 (24. april) døbt i Risskov kirke i Århus.  
1961 matematisk-naturfaglig student fra Ordrup Gymnasium.  
1961-65 arkitektstuderende.  
1964 (1. maj – 31. okt.) kontraktansat sergent i Livgarden.  
1969 (dec.) – 1988 (30. nov.) medlem af Ordrup Menighedsråd, formand 1977-83.  
1972 cand. jur. fra Københavns Universitet.  
1972-75 sekretær, fuldmægtig i Socialministeriets 2. kontor.  
1975- Arbejdsministeriets 4. kontor (1975-79), 3. kontor (1979-81), 5. kontor (1985-2001), personalekontoret (2001).  
1987 (1. sept.) specialkonsulent sst.  
1995 (1. april) chefkonsulent sst.  
1998 (9. marts) ridder af Dannebrog.
- 1971 (20. febr.) gift i Ordrup sogn med bioanalytiker, bacc. i historie Lise Lotte Krobæk, født 23. okt. 1946 i Århus, døbt 12. jan. 1947 i Skt. Lukas kirke i Århus. Datter af direktør Hans Christian Sven Krobæk (1914-) og Ada Steffensen (1918-99).

- 3 børn: Niende slægtled IV, nr. 72-74.

## V

### Tandlæge Johannes Vilhelm Estrups søn med Helga Marie Smedegaard (se nr. 39):

### 60. Morten Uffe Estrup (1931-)

- 1931 (26. maj) født i København.  
1931 (4. juli) døbt i Trinitatis kirke i København.  
1947 realeksamen fra Vestre Borgerdydskole i København.  
1947-51 handelsslære hos O. Nielsen, Gentofte (trælasthandel).  
1951 handelseksamen fra Købmandsskolen, København.  
1953 højere handelseksamen fra Niels Brock.  
1955 afgået som sergent, Forsvarets Intendanturkorps.  
1955 (25. april) indkøbsmedarbejder i Sadolin & Holmblad i København.  
1956-63 ansættelse i forskellige agenturvirksomheder inden for råstoffer til den kemiske industri.  
1963-83 redaktionel medarbejder ved Berlingske Tidende, København.

- 1971 nysproglig studentereksamen fra Brøndlunds Kursus, København.  
 1976 eksamen i videnskabelig metode i historie ved Københavns Universitet.  
 1983 forlagsredaktør ved J. H. Schultz A/S.  
 1983 medredaktør af Kongelig Dansk Hof- og Statskalender, 1984 hovedredaktør og 1985 eneredaktør samt redaktør af Den kongelige Rangfølge.  
 1995 freelance forlagsredaktør.

Skrev 1959 manuskript til og medvirkede i Nordwestdeutsche Rundfunks tv-udsendelse fra Tivoli i København.

Forfatter af artikler i Sächsische Zeitung, Dresden, 1996.

- 1954 (23. okt.) gift i Sct. Nicolai Kirke i Kolding med specialundervisningslærer ved Skolepsykologisk kontor i Søllerød Kommune Kirsten Grønberg, født 1. jan. 1933 i Vejlbj sogn, Hasle herred, døbt 5. marts 1933 i Vejlbj kirke. Datter af direktør, svensk vicekonsul Johannes Nielsen Grønberg (1896-1986) og hustru Sigrid Jensen (1898-1973).

- 3 børn: Niende slægtled V, nr. 75-77.

## VI

Forstkandidat Kristen Estrups børn med Ida Margrethe Laursen (se nr. 42):

### 61. Grete Estrup (1918-67)

- 1918 (6. dec.) født i Ny Holte, Søllerød sogn.  
 1919 (23. marts) døbt.  
 Uddannet som barneplejerske.  
 1948 børnehave lærerindekursus ved Nordisk Montessori Kursus.  
 1967 (6. marts) død i Århus.  
 1967 begravet i Århus.  
 1939 (16. sept.) gift i Berlin med musiker Heinrich Ferdinand Nikolaus Ruppert, født 30. okt. 1914 i Würzburg, faldet på Østfronten i jan. 1944.

### 62. Preben Estrup (1920-92)

- 1920 (26. juli) født i Søllerød sogn.  
 1920 (19. sept.) døbt i Tikøb kirke.  
 1938 matematisk student fra Frederiksborg Statsskole.  
 1939 adgangseksamen til officersskolens ældste klasse.  
 Stud. polit.  
 Var under besættelsen aktiv i modstandsbevægelsen, bl.a. i Holger Danske. Fængslet 5. april 1944.  
 1940-53 ansat i Ligningsdirektoratet.  
 1953 assurandør i Nordisk Livsforsikrings Aktieselskab af 1897, senere i Nordisk Ulykkesforsikrings Aktieselskab af 1898.  
 1954 (30. nov.) medlem af Ligningskommissionen i Brøndbyerne.  
 1956 (2. okt.) statsautoriseret ejendomsmægler.



- 1969 kompagnichef, sen. kaptajn i hjemmevernet, fra 1990 løjtnant.  
 1972 formand for Dansk Ejendomsmæglerforening.  
 1974 vicepræsident i den internationale ejendomsmæglerorganisation, FIABCI.  
 1979 formand for Det konservative Folkeparti, Hvidovre kredsen.  
 1992 (15. nov.) død.  
 1992 (28. nov.) begravet fra Brøndby Vester kirke.
- 1945 (22. juni) gift i Frederiksberg kirke med Tove Falk Petersen, født 19. febr. 1920 i Kolding, døbt 5. april 1920 i Sct. Nicolai Kirke i Kolding. Datter af forretningsfører i Dansk Arbejdsmandsforbund, landstingsmand Aage Petersen (1896-1976) og hustru Anna Maria Falk (1895-1986).

- 4 døtre: Niende slægtled VI, nr. 78-81.

### 63. Vagn (Vagge) Estrup (1922-70)

- 1922 (3. febr.) født i Allerød, Bloustrød sogn.  
 1922 (17. april) døbt.  
 1938 mellemkoleeksamen.  
 Elektriker.  
 1970 (30. okt.) død i Hvidovre.  
 1970 (6. nov.) begravet i Hvidovre.

- Ugift

### 64. Vibeke (Vibe) Estrup (1923-)

- 1923 (29. maj) født i Lyngby by og sogn.  
 1923 (9. sept.) døbt i Tikøb kirke.  
 1943 student fra Frederiksborg Statsskole.  
 Diverse ansættelser som underviser.  
 1946 (okt.) privatlærerinde på Vesterbygård i Jorløse sogn, Holbæk amt.  
 Kommunesekretær (1951-54 kasserer) i Jorløse kommune.  
 Formand for Skolekommissionen.

### 65. Fleming Estrup (1930-98)

- 1930 (14. sept.) født i Lillerød by og sogn.  
 1931 (4. jan.) døbt.  
 1948 realeksamen fra Sorø Akademi.  
 Ansat ved forskellige kontorer, bl.a. i rejsebureau.  
 1950 rejser i Italien og Spanien.  
 1951-56 tjeneste som regnskabsfører i Fremmedlegionen (1954 såret i foden i slaget om Dien Bien Phu i Vietnam).  
 Fransk statsborgerskab.  
 1957 uddannelse i hydrologi i Grenoble.  
 1957-60 hydrolog i Iran.  
 1961 ansat ved ORSTOM (Office de Recherche Scientifique et Technique Onhemer) i Paris.  
 1963 hydrolog i Dahomey.  
 1963 (dec.) Côte d'Ivoire.  
 Senere restaurationsvirksomhed, bl.a. hotel i Jeupougou.  
 1998 (11. nov.) død i Paris.

1957 (29. nov.) gift i Grenoble i Frankrig med Jacqueline Louise Barbe, født 6. maj 1935. Datter af assurandør Alfred Leon Barbe og Charlotte.

- Søn: Niende slægtled VII, nr. 82.

## VII

**Kunstmaler Vilhelm Estrups datter med Betty Charlotte Hiort (se nr. 43):**

### **66. Ruth Nanna Astrid Estrup (1927-56)**

1927 (3. dec.) født.  
1928 (5. febr.) døbt i Tikøb kirke.  
1944 realeksamen fra Frederiksborg Statsskole.  
Forfatter til digte i dag- og ugeblade.  
1956 (26. jan.) død.  
1956 begravet i Tikøb.

- Ugift.

## Niende slægtled

### I

**Hector Frederik Jansen Estrups og Carole Joan Flamions adoptivbørn (se nr. 47):**

### **67. Tempest Lynn Weis (Estrup) (1955-)**

1955 (24. febr.) født i Toledo, Ohio, USA.  
1967 adopteret og givet navnet Tempest Lynn Estrup.  
ca. 1988 forældremyndighed returneret til biologisk familie (Weis).  
Socialarbejder.

### **68. Hector Paul Estrup (1962-)**

1962 (7. aug.) født i Bradenton, Florida, USA.  
Konstruktør.  
Musiker.

### II

**Peter van Styke Estrups datter med Nancy Ida (se nr. 48):**

### **69. Lorna Michelle Estrup (1964-)**

1964 (27. april) født i Lakeland, Florida.  
1982 (5. juni) gift med murer Kendall Scott Yankee, født 1. juli 1957 i Bradenton, Florida.

### III

Ekspeditionssekretær, cand. jur. Frank Estrups sønner med Johanne Elisabeth Boe Hansen (se nr. 55):

#### 70. Jan Estrup (1947-)

- 1947 (28. juni) født i København.
- 1948 (22. febr.) døbt i Vinding kirke.
- 1966 nysproglig student fra Helsingør Gymnasium.
- 1967 optaget på Det kongelige danske Musikkonservatorium.
- 1973 musikpædagogisk eksamen.
- 1975 diplomeksamen.  
Har undervist på Gentofte og Helsingør musikskoler.

#### 71. Sten Thure Estrup (1950-)

- 1950 (26. april) født på Frederiksberg.  
Døbt i Maribo (hjemmedåb).
- 1970 nysproglig student fra Helsingør Gymnasium.
- 1983 cand. mag. i dansk og musik.
- 1985 indvandrrelærer ved Dansk Flygtningehjælps Sprogskole i Birkerød.
- 1997-98 lærer ved Den internationale Højskole i Helsingør.
- 1998 lærer ved I. A.

Forfatter af Danske Folkeeventyr til dansk som andetsprog.

- 1997 gift med pædagog Nynne Afkjær, født 28. aug. 1955 i København, døbt 27. nov. 1955 i Dragør.  
Datter af typograf Carl-Johan Ankjær Afkjær (1910-76) og bankassistent Inge Marie (1928-).

- 2 børn: Tiende slægtled I, nr. 83-84.

### IV

Chefkonsulent Steen Jacob Estrups børn med Lise Lotte Krobæk (se nr. 59):

#### 72. Anne Louise Estrup (1976-)

- 1976 (19. febr.) født i Gentofte.
- 1976 (7. juni) døbt i Ordrup kirke.
- 1995 nysproglig student fra Øregård Gymnasium.
- 1996 stud. mag. i spansk og dansk, Københavns Universitet.
  
- 1996 (4. jan.) gift i Gentofte (b.v.) med Pedro Vicente Jacome Ibañez, født 19. juni 1965 i Machala, Ecuador. Søn af Gaspar Corsino Jacome Potes (1935-) og Josefina Incarnación Ibañez Echeverría (1949-).

#### 73. Charlotte Marie Estrup (1980-)

- 1980 (14. aug.) født i Gentofte.
- 1980 (3. nov.) døbt i Ordrup kirke.
- 1999 matematisk student fra Ordrup Gymnasium.

#### 74. Frederik Jacob Estrup (1986-)

- 1986 (18. okt.) født i Gentofte.  
1987 (1. febr.) døbt i Grundtvigs kirke.

### V

Forlagsredaktør Morten Uffe Estrups børn med Kirsten Grønberg (se nr. 60):

#### 75. Inge Vibeke Grønberg Estrup (1955-)

- 1955 (3. april) født i København.  
1955 (18. juni) døbt i Højdevangs kirke, Helligkors sogn.  
1974 musikproglig student fra Aurehøj Statsgymnasium.  
1978 exam. art. fra Teatervidenskabeligt Institut, Københavns Universitet.  
1978 teaterproducer ved Teater Narren, Stockholm.  
1979 teaterproducer og pressemedarbejder ved Pistolteatern, Stockholm.  
1980 teaterproducer ved Musikteatergruppen Bella Ciao, Stockholm.  
1981 informations- og pressemedarbejder samt medlem af ledelsesgruppen ved teatret Fågel Blå, Stockholm.  
1983-95 administrator på Jytte Abildstrøms Teater/Riddersalen, København.  
1995 informationsmedarbejder ved udviklingsafdelingen på Hillerød Sygehus.  
1998 ledelseskonsulent ved Sygehusledelsen på Hillerød Sygehus.  
2000 diplomlederuddannelse for sundhedsvæsenet.
- 1982 (23. jan.) gift i Stockholm, Sverige, med teaterproducer Francesco Ippolito, født 19. juli 1949 i Torino, Italien. Søn af kgl. svensk håndskomager Luigi Ippolito (1920-98) og Anna Ippolito (1925-97).

#### 76. Susanne Estrup (1956-)

- 1956 (5. aug.) født i Højdevangs sogn i København.  
1956 (23. nov.) døbt i Højdevangs kirke, Helligkors sogn.  
1973 realeksamen fra Tranegårdsskolen, Hellerup.  
1977 farmakonom.  
1977-81 kvalitetsstyringstekniker i Kvalitetsstyringsrådet på lægemiddelfabrikken Pharmacia A/S, Hillerød.  
1981-83 socialpædagogisk medhjælper på behandlingshjemmet Nødebogård.  
1983-90 sagsbehandler og projektleder ved lægemiddelfabrikken H. Lundbeck A/S, Valby.  
1990 beskæftiget med opbygning af DTP-afdeling hos Reklamebureauet O'Brian Grafisk.  
1991-98 pressechef ved Medigrafik A/S, Værløse, 1997 udviklingschef, 1996-97 tillige logistikchef, 1997-98 tillige kvalitetschef.  
1994 lederuddannelse på Grafisk Højskole, København.
- 1976 (6. marts) gift i Hellerup kirke med forretningsfører Erik Viborg, født 1. okt. 1950. Søn af Christian Viborg og Ditte. Ægteskabet opløst 7. jan. 1982.
- 1982 (23. okt.) gift i København (b.v.) med arkitekt Jens Bertelsen, født 5. juli 1956. Søn af Jørn Bertelsen og Carla Marie. Ægteskabet opløst 8. febr. 1999.

1999 (4. dec.) gift i Gl. Holte kirke med grafiker Allan Leif Petersen, født 29. marts 1952. Søn af Peter Søren Petersen og Anna Johanne Holm.

#### **77. Niels Philip Grønberg Estrup (1963-)**

1963 (24. marts) født i Charlottenlund, Maglegårds sogn.

1963 (17. aug.) døbt i Hellerup kirke.

1982 musiksprøglig studentereksamen fra Aurehøj Statsgymnasium, Gentofte.

1986 skovbrugsuddannelse fra Skovskolen i Nødebo.

1986-89 forvalter ved Kagerup Trævarefabrik A/S, Kagerup.

1989-99 produktions- og salgschef ved Hvalsø Savværk A/S, Hvalsø.

1991 (1. aug.) skøde på Overvadsgård, Særløse sogn.

1999-2001 fabrikschef ved Ugerløse Savværk A/S, Ugerløse.

2001 direktør og indehaver af Owit Music Europe.

1989 (27. maj) gift i Mårum kirke med Karina Lorey Andreasen, født 18. okt. 1965 i Hørsholm sogn. Datter af direktør Erik Andreasen (1943-) og Vivi Anette Hansen (1946-).

- 2 døtre: Tiende slægtled II, nr. 85-86.

## **VI**

### **Assurandør Preben Estrups døtre med Tove Falk Petersen (se nr. 62):**

#### **78. Lisbeth Estrup (1947-)**

1947 (26. aug.) født i Kongens Lyngby.

1947 (26. dec.) døbt i Brøndby Vester.

1963 realeksamen fra Brøndby Strandskole.

Uddannelse som kontorassistent.

1972 (11. juni) taxavognmand.

1976 (22. juni) gift med taxavognmand Hugo Almin Harfot, født 27. marts 1934. Søn af Ivan Theodor Harfot (1908-) og Karen Ulla Nora Petrea Pedersen (1912-).

#### **79. Annemarie Estrup (1953-)**

1953 (13. dec.) født i København.

1953 (14. dec.) døbt i København.

#### **80. Birgit Estrup (1953-53)**

1953 (13. dec.) født i København.

1953 (14. dec.) døbt i København.

1953 (15. dec.) død i København.

#### **81. Connie Estrup (1953-53)**

1953 (13. dec.) født i København.

1953 (14. dec.) døbt i København.

1953 (15. dec.) død i København.

## VII

Hydrolog Fleming Estrups søn med med Jacqueline Louise Barbe (se nr. 65):

### 82. Pierre Christen Estrup (1958-)

1958 (5. sept.) født i Teheran i Iran.

1958 (30. sept.) døbt i l'Égliset Auxiliaire i Teheran.

Student fra Grenoble.

Uddannet ved Électricité de France.

Ansæt ved MERLIN GERIN.

1996 (31. aug.) gift med Isabelle Josuan, født 17. okt. 1969 i Fontainebleau. Datter af Christian Josuan og Bernadette.

- Søn: Tiende slægtled III, nr. 87.

## Tiende slægtled

### I

Lærer, cand. mag. Sten Thure Estrups børn med pædagog Nynne Afkjær (se nr. 71):

### 83. Jeppe Afkjær Estrup (1996-)

1996 (13. aug.) født i Glostrup.

1996 (15. dec.) døbt i Dragør kirke.

### 84. Ditte Marie Afkjær Estrup (1998-)

1998 (27. juli) født i Glostrup.

1998 (4. okt.) døbt i Dragør kirke.

### II

Direktør Niels Philip Grønberg Estrups døtre med Karina Lorey Andreasen (se nr. 77):

### 85. Christine Estrup (1987-)

1987 (22. aug.) født i Hillerød.

1988 (20. marts) døbt i Mårumborg kirke.

### 86. Louise Marie Estrup (1996-)

1996 (31. okt.) født på Overvadsgård, Særløse sogn.

### III

Pierre Christen Estrups søn med Isabelle Josuan (se nr. 82):

**87. Axel Fleming Bernard Estrup (2001-)**

2001 (26. okt.) født i Saint-Étienne, Terreneuve.

2001 (26. okt.) hjemmedøbt.

# Anden linje

## Første (fjerde) slægtled

### 1. Hector Frederik Janson Estrup (1794-1846), se portræt nr. 10

- 1794 (5. jan.) født i Randers.
- 1794 (2. febr.) døbt i Randers.
- 1810 student fra Randers.
- 1814 (5. febr.) universitetets guldmedalje for en historisk prisopgave for afhandlingen: *Exposita servitutis apud priscos Scandinavos origine et ratione, ostendatur, quomodo in Septentrione sensim cessaverit tandemque omnino abrogata sit* (omarbejdet og udgivet med titlen: *Om Trældom i Norden, dens Udspring, Kilder, Beskaffenhed og Ophør, en archæologisk Undersøgelse*).
- 1815 (20. april) cand. theol. (*laudabilis et quidem imprimis egregie*).
- 1817 (6. febr.) dr. phil. på afhandlingen: *Idea Hierarchiæ Romanæ, qualis seculo XIII in Scandinavia præsertim exstitit, gestis legationibusque Guillelmi Sabini illustrata*.
- 1817-20 rejser i Tyskland, Italien og Frankrig.
- 1820-21 offentlige forelæsninger over dele af den ældre historie.
- 1822 (8. marts) Videnskabernes Selskabs sølvmedalje for: *Historisk kritiske Undersøgelser angaaende Fragmenterne af Sanchoniathon*.
- 1822 (23. juli) lektor ved Sorø Akademi i historie og geografi.
- 1824 (4. jan.) medlem af Det kongelige danske Selskab for Fædrelandets Historie og Sprog.
- 1830 (10. juli) konstitueret som direktør for Sorø Akademi.
- 1831 (10. maj) udnævnt til direktør for Sorø Akademi.
- 1832 (18. sept.) ridder af Dannebrog.
- 1833 (fundats 4. maj) oprettede han sammen med hustruen: "Scavenius's Stiftelse for Lærer-Enker ved Sorø Akademi", med fribolig for to enker eller lærere. Kapitalen bestod af 2.000 rdl., som han og hustruen forhøjede 1841 (200 rdl.), 1842 (30 rdl.) og 1858 (enken, 500 rdl.).
- 1833 (10. maj) medlem af Videnskabernes Selskab.
- 1834 (fundats 30. jan.) oprettede han: "Estrups Legat" med 600 rdl., til vedligeholdelse af stifterens gravmæle, tildeling til en enke efter en rektor på Randers lærde Skole, og til forøgelse af skolens bibliotek.
- 1835 (købekontrakt af 29. nov., skøde af 16. sept. 1836, overtagelse 1. maj 1836) købte han Kongsdal hovedgård i Undløse sogn for 130.000 rbd. sølv.
- 1836 (fundats af 26. maj 1847) oprettede han: "Estrups legat ved Walkendorffs Kollegium" med 1000 rdl. til kollegiets tarv. 1847 omdannedes legatet, så det herefter skulle støtte to alumnier på kollegiet i tre år ad gangen.
- 1837 (17. jan.) afsked (fra 1. april) og udnævnt til etatsråd.
- 1837 i foråret flyttet til Kongsdal.
- 1840 stænderdeputeret (sædegårdsejer) i Roskilde.
- 1842 (3. aug.) frasagde han sig hvervet som stænderdeputeret på grund af sygdom.
- 1846 (fundats 26. maj) oprettede han sammen med hustruen Undløse enkesæde med en bygning ved Undløse kirke til bolig for enker efter sognepræster og skolelærere i Undløse og til en kvindelig håndgerningsskole. Ejeren af Kongsdal var efter fundatsen forpligtet til at betale skatter, tiende og assurance af ejendommen, at betale håndgerningslærerinden 60 kr. om året samt at sørge for brændsel til enkerne, lærerinden og skolelokalet.
- 1846 (1. juli) tilskødede han sin søn Jacob Brønnum Scavenius Estrup Kongsdal for 210.000 rbd.
- 1846 (29. dec.) død på Kongsdal.



- 1847 (7. jan.) begravet på Undløse kirkegård.
- 1822 (1. juni) gift 1<sup>o</sup> i Holtug med Jacobine Scavenius, født 28. sept. 1800, døbt 1. marts 1801 i Vor Frue sogn i København, død 7. juni 1829 i Milano, begravet i Milano på Foppone Nuovo de Pater Tosa. Datter af godsejer etatsråd Jacob Brønnum Scavenius (1749-1820) til Gjorslev og hustru Karine Lucia Debes (1775-1825).
- 1833 (29. marts) gift 2<sup>o</sup>: Vor Frue kirke sogn i København (stuebryllup) med Anne Christine Scavenius (søster til første hustru), født 24. marts 1798, døbt 8. maj 1798 i Vor Frue kirke i København, død 25. juli 1882 på Kongsdal, Undløse sogn.
- Enken Anne Christine Estrup, født Scavenius, oprettede 1853 (fundats 16. marts): "Estrups Legat til Understøttelse for slesvigske Studerende ved Københavns Universitet". Legatet blev efter 1864 tilbagebetalt stifteren.
- Har bl.a. udgivet: Tygestrup, som det var, og som det er: en historisk-statistisk Beskrivelse, Kbh. 1838. De danske Majorater: en historisk-politisk betragtning, Kbh. 1845. Hans skrifter er udgivet i: Samlede Skrifter, København 1851.
- 3 sønner: Andet (femte) slægtled I, nr. 2-4.

## Andet ( femte) slægtled

### I

Direktør for Sorø Akademi, etatsråd, dr. phil. Hector Frederik Janson Estrups sønner (se nr. 1)

*af første ægteskab med Jacobine Scavenius:*

#### 2. Peder Estrup (1823-48)

- 1823 (3. okt.) født i Sorø.
- 1823 (6. okt.) hjemmedøbt, fremstillet i kirken 23. maj 1824.
- 1840 student, privat dimitteret af sin fader.
- 1841 (4. nov.) cand. phil. med udmærkelse.  
Studerede jura, men afbrød uddannelsen pga. sygdom (tuberkulose).
- 1845 (købekontrakt 27. maj) købte han hovedgårdene Ny og Gl. Kirstineberg, Tingsted sogn, Falster, for 250.000 rbd. sølv.
- 1847 oprettede gården Pandebjerg, Ønslev sogn, af en del overdrevsjorder samt en skovridergårds jorder.
- 1848 (19. april) død på Kongsdal.
- 1848 (26. april) begravet.
- Ugift.

#### 3. Jacob Brønnum Scavenius Estrup (1825-1913), se portræt nr. 11

- 1825 (16. april) født i Sorø.

- 1825 (23. maj) døbt.
- 1840 (5. nov.) forberedelseseksamen for forststuderende.
- 1844 (efterår) forstkandidat.
- 1844-45 på distrikt i Odsherred.
- 1846 (1. juli) skøde på Kongsdal for 210.000 rdl.
- 1847 (29. juli) bestalling som landmåler.
- 1847-49 (i vintermånederne) ophold i syden.
- 1848-51 ejer af Kirstineberg, Tingsted sogn (arv efter broderen Peter).
- 1850 (1. jan.) – 1852 (31. dec.) formand for Undløse-Søndersted sogneforstanderskab.
- 1852 (22. juni) købte han Skaføgård, Hvilsager sogn for 72.000 rbd.
- 1854 (1. dec.) – 1855 (14. juni) medlem af Folketinget for Randers amts 2. valgkreds, valgt ved kåring.
- 1855 (købekontrakt 31. aug., købebrev 20. dec. 1855) medejer af Sannarp ved Falkenberg i Halland. Estrup købte to tredjedele og Jens Frederik Spendrup en tredjedel for i alt 220.000 rdl. riksgæld.
- 1855-62 sammenkøbte han Fjeld, Marie Magdalene sogn for i alt 36.200 rdl.
- 1856-57 (vinter) ophold i syden.
- 1856-75 medlem af Randers amtsråd.
- 1857 (købekontakt 17. juni 1857) sælger han sin andel af Sannarp ved Falkenberg til medejeren Jens Frederik Spendrup med overtagelse 11. juni 1857.
- 1860 (28. april) opmand ved taksationsforretninger ved anlægning af jernbanen i Jylland.
- 1862 (19. febr.) medlem af stutтерikommisionen.
- 1862 (6. okt.) ridder af Dannebrog.
- 1864 (29. marts) – 1866 (28. juli) medlem af rigsrådets landsting for 9. kreds.
- 1864 (10. dec.) opmand i taksationskommisionen ved anlægningen af jernbanen København-Helsingør.
- 1865 (6. nov.) – 1869 (22. sept.) indenrigsminister.
- 1866 (31. maj) kommandør af første grad af Dannebrog.
- 1866 (18. okt.) – 1898 (21. sept.) landstingsmand for 9. kreds.
- 1869 (28. sept.) storkors af Dannebrog.
- 1875 (11. juni) – 1894 (7. aug.) konseilspræsident og finansminister.
- 1877 (8. april) dannebrogsmænd.
- 1878 (8. april) ridder af elefanten.
- 1885 (21. okt.) udsat for revolverattentat.
- 1894 (7. aug.) i rang i 1. klasse nr. 3.
- 1900 (8. sept.) – 1913 (24. dec.) kongevalgt landstingsmand.
- 1913 (24. dec.) død på Kongsdal.
- 1913 (30. dec.) ligbrænding i København, urnen nedsat på Undløse kirkegård.
- 1857 (3. sept.) gift på Langesø i Vigerslev sogn (stuebryllup) med baronesse Regitze Charlotte Conradine Arminie Holsten, født 21. aug. 1831 i Itzehoe, døbt 10. sept. 1831, død 20. maj 1896 på Bregentved i Haslev sogn, begravet 27. maj 1896 på Undløse kirkegård. Datter af gehejme-konferensråd, kammerherre Adam Christoffer lensbaron Holsten-Charisius (1793-1879) til Holstenhuus og hustru Magdalene Friccius von Schilden (1799-1846).

- 6 børn: Tredje (Sjette) slægtled I, nr. 5-10.

#### 4. Carl Lucius Estrup (1826-28)

1826 (29. dec.) født i Sorø.

- 1827 (11. febr.) døbt.  
 1828 (28. marts) død i Sorø.  
 1828 (2. april) begravet.

## Tredje (sjette) slægtled

### I

**Konseilspræsident Jacob Brønnum Scavenius Estrups børn  
 med Regitze Charlotte Conradine Arminie baronesse Holsten-Charisius (se nr. 3):**

#### 5. Magdalene Regitze Anna Emilie Estrup (1858-1928)

- 1858 (8. nov.) født på Skaføgård i Hvilsager sogn.  
 1859 (8. maj) døbt i Hvilsager kirke.  
 1928 (21. juli) død i Hellerup.  
 1928 (28. juli) begravet fra Bregentved kapel i familiebegravelsen ved Freerslev kirke.
- 1881 (2. juni) gift i Citadels kirke i København med kammerherre, hofjægermester Frederik Christian lensgreve Moltke til Bregentved, født 20. aug. 1854 på Turebyholm i Tureby sogn, døbt 4. okt. 1854, død 23. okt. 1936 på Bregentved i Haslev sogn, begravet 29. okt. 1936 fra Bregentved kapel i familiebegravelsen ved Freerslev kirke. Søn af udenrigsminister, kammerherre, Frederik Georg Julius lensgreve Moltke (1825-75) til Bregentved og hustru Caroline von der Maase (1827-86).

#### 6. Hector Estrup (1860-1914), se portræt nr. 12

- 1860 (28. maj) født på Skaføgård i Hvilsager sogn.  
 1860 (16. juli) døbt i Hvilsager kirke.  
 1879 student fra Randers.  
 1880 (2. juni) filosofikum.  
 1886 (11. jan.) cand. jur.  
 1886-87 herredsfuldægtig i Grenå.  
 1888 (fogedudlægsskøde 10. jan. 1889) købte hovedgården Friisholt i Sahl sogn på tvangsauktionen efter August Ditlev Friis v. Buchwald for 173.551 kr., og gav 1890 gården dens gamle navn Ormstrup.
- 1891-1906 tilsynsførende ved Bøgildgård opdragelsesanstalt.  
 1892 (8. april) hofjægermester.  
 1893-1908 medlem af Viborg amtsråd.  
 1894-1907 stutтерikommissær.  
 1901 (16. juli) ridder af Dannebrog.  
 1907 (skøde 1. juli) overtog han Kongsdal, Undløse sogn.  
 1908 (skøde 31. marts) solgte han Ormstrup i Sahl sogn til J. Laursen for 220.000 kr.  
 1908 (14. jan.) dannebrogsmænd.  
 1910 (11. april) kammerherre.  
 1912-14 medlem af Landsoverskatterådet.  
 1914 (27. maj) død på Kongsdal.  
 1914 (30. maj) begravet.

1889 (19. juni) gift på Hverringe i Viby sogn, (stuebryllup) med Mathilde Louise Elisabeth Iuel, født 7. febr. 1866 på Hverringe, døbt 1. juli 1866, død 3. okt. 1945 på Kongsdal. Datter af kammerherre Niels Rudolph Iuel (1830-78) til Hverringe og hustru Marie Amalie Frederikke Rudolfine baronesse Wedell-Wedellsborg (1834-1905).

- 2 sønner: Fjerde (syvende) slægtled I, nr. 11-12.

#### **7. Jacobine Adamine Jeanina Estrup (1862-1937)**

1862 (31. juli) født på Skaføgård i Hvilsager sogn.  
1862 (14. sept.) døbt i Hvilsager kirke.  
1915 ejer af Fårevejle m.m. i Skrøbelev sogn.  
1917 (skøde 3. jan. 1917) købte hun Bolinelund i Stenstrup sogn. Købesum 41.000 kr.  
1918 (skøde 15. juni 1915) ejer af Langeskov i Hundstrup sogn efter sønnen Jacob de Neergaard. Købesum 600.000 kr.  
1918 (skøde 14. juni) overlod hun Fårevejle til sønnen Jacob de Neergaard.  
1919 (skøde 26. maj) solgte hun Langeskov og Bolinelund for 650.000 kr.  
1937 (24. marts) død i København.  
1937 (31. marts) begravet i Skrøbelev.

1887 (30. aug.) gift i Garnisons kirke i København med hofjærgemester, kammerjunker Wenzel Peter Carl Frederik Flach de Neergaard til Fårevejle og Seinhus, født 6. jan. 1864 på Sofienborg i Tjæreby sogn, døbt 28. febr. 1864, død 11. april 1919 på Seinhus i Store Hedinge landsogn, begravet i Førslev (han gift 2<sup>o</sup> 2. dec. 1917 med Julie Viveka Wiggers Møhl, født Kjær, født 27. april 1878, død 15. dec. 1975). Søn af kammerjunker Peter Poul Ferdinand de Neergaard (1836-78) til Fårevejle og hustru Hillevid Christina Wendela Sophie Augusta Flach (1843-1920). Ægteskabet opløst (bevilling til separation af 4. marts 1915).

#### **8. Adam Peder Estrup (1864-1934), se portæt nr. 13**

1864 (25. aug.) født på Skaføgård i Hvilsager sogn.  
1864 (1. okt.) døbt i Hvilsager kirke.  
1879 frivillig lærling i marinen, sejlede med fregatten Sjælland.  
1887 (25. marts) forstjagtlærebrev, efter uddannelse på Stenderup og Vester Palsgård distrikt.  
1889 (skøde 20. dec.) ejer af Fårupgård i Jelling sogn for 210.000 kr.  
1900 (skøde 3. aug.) solgte han Fårupgård.  
1900 flyttede han til Fjeld i Marie Magdalene sogn.  
1907 (19. juni) skøde på Fjeld.  
1919 medstifter af Foreningen af jyske Skovejere og medlem af bestyrelsen til sin død.  
1927 (1. jan.) kammerherre.  
1934 (16. marts) død på Fjeld i Marie Magdalene sogn.  
1934 begravet i Åby, Kær herred.

Har skrevet: Nogle optegnelser fra Egnen omkring Skaføgård, i Dansk ornithologisk Tidsskrift 1913-14.

1890 (31. juli) gift i Åby kirke med Ellen Skeel, født 22. jan. 1866 på Skeelslund i Åby sogn, død 24. sept. 1893 på Fårupgård i Jelling sogn, begravet i Åby. Datter af kammerherre, hofjærgemester Sophus Frederik Erik Otto Skeel (1836-97) til Birkelse og hustru Erikka Josephine Eleonore baronesse Schaffalitzky de Muckadell (1834-1926).

- 2 døtre: Fjerde (syvende) slægtled II, nr. 13-14.

### 9. Emil Theodor Carl Christian Valdemar Estrup (1867-1924)

- 1867 (6. juni) født på Skaføgård i Hvilsager sogn.  
1867 (20. juli) døbt i Hvilsager kirke.  
1924 (2. juni) død på Ebberødgård i Birkerød sogn.  
1924 (6. juni) begravet på Ebberødgård kirkegård.

### 10. Jacob (Iacob) Estrup (1870-1941), se portræt nr. 14

- 1870 (27. sept.) født på Skaføgård i Hvilsager sogn.  
1870 (11. nov.) døbt i Hvilsager kirke.  
1888 student fra Borgerdydskolen på Christianshavn.  
1889 (14. juni) filosofikum.  
1889 (18. juni) hebraikum.  
1891 (4. juni) prøve i patristisk latin.  
1895 (26. jan.) cand. theol.  
1897 (1. aug.) ekstraordinær medhjælper i Rigsarkivet.  
1897 (1. dec.) – 1901 (31. maj) assistent i Rigsarkivet.  
1902 (skøde 13. jan. 1902 og 5. febr. 1905) ejer af Lille Mølle i Hvilsager sogn.  
1906-41 medlem af bestyrelsen for Historisk Samfund for Randers Amt.  
1907 (skøde 29. marts, overtagelse 1. juni) ejer af Skaføgård i Hvilsager sogn.  
1907-17 medlem af bestyrelsen for Det konservative Nationalfond.  
1911 korresponderende medlem af Académie des Sciences, belles Lettres et Arts (Rouen).  
1939 tilskødte han Skaføgård med Lille Mølle til brodersønnen N. R. Estrup.  
1941 (30. marts) død på Skaføgård i Hvilsager sogn.  
1941 (1. april) bisat fra krematoriet i Århus, begravet på Hvilsager kirkegård.

- Ugift.

Af en del af hans efterladte formue blev oprettet J. B. S. Estrups og Regitze Holstens Fond. Fundatsen fik kgl. stadfæstelse 2 dec. 1942. Fondets hovedformål er at foranledige, understøtte og bekoste undersøgelser, afhandlinger eller andre publikationer vedrørende i første række stifterens forældres offentlige og private virke, dernæst vedrørende deres jordbesiddelser og hans faders slægt i opstigende linje, og i anden række stifterens families historie i øvrigt, endvidere eventuelt at yde bidrag til minde om stifterens fader.

Har udgivet: En Notits om Marie Grubbe, i Jyske Samlinger 1896-98. Kong Christian VI's egenhændige Breve til Greve Frederik Danneskiold-Samsøe, i Danske Magazin 1904. Sønder Haldhereds Thingsteder, i Fra Randers Amt 1907. Oversættelse til fransk af farfaderen H. F. J. Estrups rejsedagbog fra Normandiet: Journal d'un voyage en Normandie 1819, udgivet 1911. Skaføgård, i Fra Randers Amt 1920. Hjalleke-Hellede, i Fra Randers Amt 1934. Optegnelser om Familien Holsten, i: Lehnsbaron Hans Berner Schilden Holsten's Slægtbog, bd. 1.1., Kbh. 1940-41.

## Fjerde (syvende) slægtled

### I

Kammerherre Hector Estrups sønner med Mathilde Louise Elisabeth Iuel (se nr. 6):

#### 11. Jacob Estrup (1897-1987), se portræt nr. 15

- 1897 (17. juli) født på Ormstrup i Sahl sogn.  
1897 (23. aug.) døbt i Sahl kirke.  
1916 student fra Stenhus kostskole.  
1917 filosofikum.  
Cand. phil.  
1920 løjtnant af reserven ved gardehusarregiment.  
1923 inspektør for Kongsdal gods, Undløse sogn.  
1929-54 medlem af Undløse-Søndersted sogneråd.  
1935 (26. sept.) hofjærgemester.  
1941-68 ejer af Kongsdal.  
1941-67 formand for afløsning af jagttretten i Holbæk amt.  
1947-77 medlem af bestyrelsen for Historisk Samfund for Holbæk Amt (fra 1952 formand).  
1949-77 medlem af Tilsynsrådet for Holbæk amts Sparekasse.  
1957 (11. marts) kammerherre.  
1967 (27. juni) ridder af Dannebrog.  
1987 (6. sept.) død i Undløse sogn.  
1987 (10. sept.) begravet fra Undløse kirke.  
Tildelt Hjemmeværnets fortjensttegn.
- 1923 (22. aug.) gift i Åby, Kær herred, med Inger Skeel, født 2. okt. 1895 på Skeelslund i Åby sogn, død 24. jan. 1985 i Undløse sogn, begravet 30. jan. s. å. fra Undløse kirke. Datter af hofjærgemester Jørgen Erik Frederik Skeel (1859-1918) til Birkelse og baronesse Fanny Elisabeth Gyldenkrone (1865-1942).

- Søn: Femte (ottende) slægtled I, nr. 15.

#### 12. Niels Rudolph Estrup (1899-1973), se portræt nr. 16

- 1899 (6. febr.) født på Ormstrup i Sahl sogn.  
1899 (28. maj) døbt i Sahl kirke.  
1917 student fra Stenhus kostskole.  
1923 cand. jur.  
1924-26 fuldmægtig ved Færø amt.  
1928-34 sekretær i Landbrugsministeriet.  
1928-31 sagførerfuldmægtig i København.  
1931 (13. juli) sagfører (bestalling deponeret).  
1934-36 fuldmægtig i Landbrugsministeriet.  
1934 (1. sept.) ejer af Fjeld, Marie Magdalene sogn.  
1936 ekspeditionssekretær i Landbrugsministeriet.  
1937 (1. april) uden for nummer.  
1939 (16. april) ejer af Skaføgård, Hvilsager sogn.  
1940 (31. marts) afsked fra Landbrugsministeriet.  
1941 (26. sept.) hofjærgemester.

- 1959 (11. marts) kammerherre.  
 1973 (18. juni) død i Århus.  
 1973 (23. juni) begravet fra Hvilsager kirke.

Har udgivet: Oplysning om Fredskovforholdene i Fjeld Skov, 1943. Skaføgaard Skove 1852-1952 med Henblik på Skovenes tidligere Tilstand, 1954.

- 1932 (6. dec.) gift i Viby på Fyn, med faglærer i fransk og historie Thalia Louise baronesse Wedell-Wedellsborg, født 9. aug. 1905 i København, døbt 17. sept. 1905 i Garnisons kirke i København, død 25. dec. 1996 i Randers, begravet 28. dec. fra Hvilsager kirke. Datter af kammerherre, oberst Vilhelm baron Wedell-Wedellsborg (1873-1946) og Louise baronesse Wedell-Wedellsborg (1869-1932).

- 3 sønner: Femte (ottende) slægtled II, nr. 16-18.

## II

### Kammerherre Adam Peder Estrups døtre med Ellen Skeel (se nr. 8):

#### 13. Erika Ellen Estrup (1891-1960)

- 1891 (15. juni) født på Fårupgård i Jelling sogn.  
 1891 (31. juli) døbt.  
 1947 indtrådt som nonne i dominikanerklostret St. Dominique, Nay B. Pyr, Frankrig (klosternavn: Marie Michel de la Croix).  
 1960 (21. okt.) død i Nay i Frankrig.  
 1960 (24. okt.) begravet i Nay.
- 1912 (10. sept.) gift på Bregentved i Haslev sogn, med Jørgen Carl lensgreve Scheel til Gl. Ryomgård og Hjelm, født 18. aug. 1874 i Århus, død 23. febr. 1944 i Hasseris (gift 2° med Gerda Elisabeth Lund, født 22. marts 1902 i Aalborg, død 30. okt. 1975. Datter af købmand Carl Christian Lund og hustru Gerda Agerschou). Søn af hofjægermester Christian lensgreve Scheel (1853-1926) til Gl. Estrup og hustru Ingeborg Brøchner (1856-90). Ægteskabet opløst.

#### 14. Regitze Estrup (1893-1967)

- 1893 (8. juni) født på Fårupgård i Jelling sogn.  
 1893 (31. juli) døbt.  
 Medlem af bestyrelserne for flere velgørende foreninger.  
 Formand for den katolske Elizabeth-forening i Århus.  
 Medlem af hovedbestyrelsen for Danmarks katolske Kvindeforbund.
- 1967 (5. marts) død i Århus.  
 1967 (8. marts) begravet på Århus Nordre kirkegårds katolske afdeling.
- 1920 (12. okt.) gift på Bregentved i Haslev sogn, med premierløjtnant, plantageejer Holger Munthe, født 31. jan. 1893 i Århus, død jan. 1964 i Helsingør (gift 2° 15. maj 1933 med Henriette Caroline Gustave Helene baronesse Plessen, født 23. okt. 1897, død 25. juni 1964. Datter af tysk virkelig gehejmeråd, preussisk gesandt Ludwig Gabriel Mogens greve Plessen-Cronstern (1848-1929) til fideicommissgodserne Nehnten, Marutendorf og Hohenschulen og hustru Leopoldine

Camilla Helene Françoise Malvine Hoyos (1870-1935)). Søn af oberst, slotsforvalter på Frederiksborg Hjalmar Edouard Levy Munthe (1850-1923) og hustru Minna Julie Bredo von Munthe af Morgenstjerne (1865-1919). Ægteskabet opløst.

## Femte (ottende) slægtled

### I

**Kammerherre, hofjægermester Jacob Estrups søn med Inger Skeel (se nr. 11):**

#### 15. Iakob Estrup (1925-)

- 1925 (18. aug.) født på Frederiksberg.  
1925 (23. nov.) døbt i Undløse kirke.  
1943 student fra Stenhus Kostskole.  
1950 (8. maj) forstkandidat.  
1952 (23. april) løjtnant af reserven ved Sjællandske Telegrafregiment.  
1953 (1. juli) - 1957 forstassistent ved Gisselfeld adelige Jomfrukloster og Holmegård Skovdistrikter.  
1957 (1. nov.) – 4. juli 1993 skovrider på Kongsdal skovdistrikt.  
1962-74 formand for Dansk Skovforenings vestsjællandske Kreds.  
1964-96 medlem af bestyrelsen for A/S Glumsø Spånpladefabrik (1980-90 formand).  
1965-93 medlem af bestyrelsen for Centralsavværket Limiteret (fra 1983 Centralsavværket K/S).  
1965-74 formand for Dansk Skovforenings Lands- og Handelsudvalg.  
1965-79 medlem af Dansk Skovforenings bestyrelse (formand 1974-79).  
1968 (30. juni) – 1985 ejer af Kongsdal.  
1969 (11. marts) hofjægermester.  
1974-79 medlem af Skovskolerådet.  
1975-96 medlem af tilsynsrådet (senere bestyrelsen) for Holbæk Amts Sparekasse (nu Sparekassen Vestsjælland) (1988-96 formand).  
1975-79 medlem af Statens Skovnævn.  
1975-96 medlem af repræsentantskabet for Det Danske Hedeselskab.  
1976-96 medlem af bestyrelsen for Vallø Stift.  
1981-96 kurator for Vallø Stift.  
1984 (1. jan. ) kammerherre.  
1988 (26. april) ridder af Dannebrog.  
1996 (22. marts) ridder af første grad af Dannebrog.
- 1953 (20. juni) gift i Gangsted kirke med sygeplejerske Karen Leth, født 1. dec. 1924 i Gangsted sogn, døbt 1. febr. 1925 i Gangsted kirke. Datter af gårdejer Hans Frederik Leth (1889-1977) og hustru Johanne Schultz (1887-1980).

- 3 børn: Sjette (niende) slægtled I, nr. 19-21.



## II

### Kammerherre, hofjægermester Niels Rudolph Estrups sønner med Thalia Louise baronesse Wedell-Wedellsborg (se nr. 12):

#### 16. Hector Estrup (1934-)

- 1934 (16. jan.) født i København.  
1934 (11. marts) døbt i Vor Frelser kirke i København.  
1952 student fra Randers Statsskole.  
1957 (jan. - maj) ophold ved Institut d'Etudes Europeennes i Turin i Italien.  
1957 (maj) Certificat d'Etudes Superieures ved Institut d'Etudes Europeennes.  
1960 (21. jan.) cand. oecon. fra Århus Universitet.  
1961 (1. juli) – 1961 (31. juli) ansat i Forsvarets Forskningsråd.  
1961 (1. aug.) – 1962 (31. aug.) videnskabelig assistent ved Århus Universitets Økonomiske Institut.  
1962 (1. sept.) videnskabelig assistent ved Københavns Universitets Økonomiske Institut.  
1963 (1. aug.) lektor ved Københavns Universitets Økonomiske Institut.  
1967 delejer af Skaføgård gods.  
1968 konstitueret (1973 udnævnt) professor ved Handelshøjskolen i København.  
1968-80 medlem af bestyrelsen for Foreningen af Skov- og Landejendomsbesiddere.  
1969-78 medlem af bestyrelsen for Nationaløkonomisk Forening.  
1971 enejer af Skaføgård.  
1974- professor i nationaløkonomi ved Københavns Universitet.  
1975-79 medlem af bestyrelsen for Det dansk-franske Dampskibsselskab.  
1977 dr. polit. på afhandlingen: Essays in the Theory of Income Creation.  
1980- medlem af Kgl. Videnskabernes Selskab.  
1984- medlem af bestyrelsen for Sparinvest et al.  
1987 Østrigske Ærestegn for Fortjenester, store ærestegn i guld (Ø.Æ.F.3<sup>1</sup>)  
1988 (16. dec.) ridder af Dannebrog.  
1990- medlem af bestyrelsen for BRF.  
1997- medlem af bestyrelsen for Investeringsforeningen Andelsinvest.  
1999 Ridder af første grad af Dannebrog.  
1999 (16. april) kammerherre.
- 1968 (29. marts) gift i Jesuskirken i Valby med Irene Vögg, født 24. febr. 1945. Datter af ingeniør Aksel Flemming Vögg (1914-91) og hustru Alice Schulstad (1916-98).

- 3 børn: Sjette (niende) slægtled II, nr. 22-24.

Har skrevet: Essays in the Theory of Income Creation (disputats, 1977). Nogle grundtræk af den økonomiske teoris udvikling, 1991.

#### 17. Vilhelm Estrup (1936-)

- 1936 (17. maj) født i København.  
1936 (12. juli) døbt i Vor Frelser kirke i København.  
1955 matematisk student fra Randers Statsskole.  
1955-57 militærtjeneste.  
1957 i købmandslære hos Cossar Wholesale Ltd. i Edinburgh.  
1963 (maj) forstkandidat fra Den kongelige Veterinær og Landbohøjskole.  
1963 ansat i Tahsis Co. Ltd. i British Columbia, Canada.

- 1964-81 godsforvalter på Skaføgård.  
 1964-67 godsforvalter på Fjeld.  
 1967 medejer af Fjeld.  
 1969-78 medlem af bestyrelsen for Dansk Pressalit A/S, Ry.  
 1976 eneejer af Fjeld.  
 1977-85 medlem af Tjele Gods's bestyrelsesråd.  
 1980-86 formand for Foreningen af Jyske Skovejere.  
 1983 (16. april) hofjærgemester.
- 1969 (1. april) gift i Skovshoved kirke med tandtekniker Anne Kruse-Jensen, født 13. juli 1940. Datter af direktør, formand for Chokoladefabrikkerne af 1930, Ridder af Dannebrog, Knud-Edvard Kruse-Jensen (1896-1982) og hustru Via Hansen (1908-).

- 3 børn: Sjette (niende) slægtled III, nr. 25-27.

### 18. Christian Estrup (1939-95), se portræt nr. 17

- 1939 (18. marts) født på Fjeld i Marie Magdalene sogn.  
 1939 (4. juni) døbt Marie Magdalene kirke.  
 1957 (18. juni) student fra Randers Statsskole.  
 1963 (21. jan.) civilingeniør (kemi) fra Danmarks Tekniske Højskole.  
 1964 (jan.) løjtnant i flyvevåbnet.  
 1965 (1. april) – 1966 (1. sept.) driftsingeniør ved Société de la Viscose Suisse i Emmenbrücke i Schweiz.  
 1966 (15. nov.) – 1968 (1. aug.) ansat ved A/S Københavns Pektinfabrik i Lille Skensved.  
 1968-75 ammannensis, senere lektor, ved Danmarks Tekniske Højskole, Institut for Kemiindustri.  
 1971 HD i udenrigshandel fra Handelshøjskolen i København.  
 1971 ophold ved International Institute for the Management of Technology, Milano.  
 1973-74 research fellow ved Alfred P. Sloan School, Massachusetts Institute of Technology, Cambridge, USA.  
 1975-92 direktør i egen konsulentvirksomhed.  
 1978 medstifter af M & A International.  
 1989 dr. merc. fra Handelshøjskolen i København på afhandlingen: Udlandets overtagelser af virksomheder i Danmark.  
 1992-93 research Fellow ved National University of Singapore.  
 1993-95 chefkonsulent hos Ernest & Young A/S i København.  
 1993-95 ekstern lektor ved Handelshøjskolen i København.  
 1995 (4. sept.) død i København.  
 1995 (9. sept.) begravet fra Kastelkirken i København.
- 1964 (21. febr.) gift i Kastelkirke i København med kontorfuldmægtig i Hofmarskallatet Birgitte Brændstrup, født 22. sept. 1943 i København, døbt 7. nov. s. å. i Rigshospitalets kirke. Datter af professor, overlæge, dr. med. Poul Otto Brændstrup (1912-80) og hustru øjenlæge, dr. med. Johanne Marie Christiansen (1912-92).

Har udgivet: Investeringer i dansk industri, 1972. Den danske kemiske industri, 1973. Sammen med H. M. Martinsen: Fremmedarbejderne som faktor i dansk økonomi, 1973. Børsens Råvarehåndbog, 1975. Køb og salg af virksomhed, en praktisk vejledning, 1985. Udlandets overtagelser af virksomheder i Danmark, 1989 (disputats).

## Sjette (niende) slægtled

### I

#### Kammerherre Iakob Estrups børn med Karen Leth (se nr. 15):

##### 19. Johanne Charlotte Estrup (1955-)

- 1955 (17. dec.) født i Haslev.  
1956 (25. marts) døbt i Søndersted kirke.  
1974 student, Stenhus Kostskole, Holbæk.  
1974/75 ophold i Canada.  
1975 stewardesse, Mærsk Air, København.  
1978 eksamen fra Håndarbejdets Fremme, København.  
1978/80 lærer ved Nesodden Videregående Skole og Høgtun Videregående Skole, Norge.  
1986 eksamen fra Statens Handverks og Kunstindustriskole, Oslo, Norge.  
1989 assistant director, Energy Promotions, Sydney, Australien.  
1993 restaurant manager, Tholstrup Catering, København.  
1995 salgschef, Stærk Design, København.  
1998 store manager, The QVB Cashmere Collection, Sydney, Australien.  
2001 Procurement Associate, American Express, Sydney, Australien.
- 1979 (8 Juli) gift 1° med løjtnant Jens Dagfinn Kjølraug, født 29. Juli 1951 i Bergen, Norge. Ægteskabet opløst 1987.
- 1989 (16. December) gift 2° med Hans Jeppe Boel Tholstrup, født 8. November 1944 i Middelfart. Australisk statsborger. Søn af Hans Tholstrup og Annelise Boel. Ægteskabet opløst 1994.

##### 20. Inger Mathilde Estrup (1957-)

- 1957 (27. juni) født i Haslev.  
1957 (29. sept.) døbt i Søndersted kirke.  
1975 realeksamen fra Holbæk Private Realskole.  
1980 CIDESCO-certifikat som kosmetolog fra Kosmetologskolen i Kbh.  
1982-88 skønhedsklinik på Ibiza.  
1989-95 ansat på udlejningsyacht på Ibiza.  
1994 guideuddannelse fra Skandinavisk Guideskole på Mallorca.  
1995 basisuddannelse fra Hotel- og Restaurationsskolen i Kbh.  
1996 indehaver af planteskole på Ibiza.

##### 21. Hans Iakob Estrup (1960-)

- 1960 (15. aug.) født i Holbæk.  
1960 (23. okt.) døbt i Undløse kirke.  
1983 premierløjtnant af res. ved Livgarden.  
1983 landbrugselev, Houghton Hall Estate, England.  
1984 H.H. fra Københavns Handelshøjskole.  
1984 underforvalter ved Vallø Stift.

- 1985 uddannelse som landbrugsdriftleder, Lyngby.  
 1985-87 ansat hos Revisionsfirmaet Preben Larsen A/S.  
 1986 ejer af Kongsdal.  
 1988 H.D. (regnskabsvæsen) fra Københavns Handelshøjskole.  
 1988-95 salgsdirektør hos Olivetti A/S.  
 1989 Company MBA, Olivetti.  
 1995 administrerende direktør i Unisys A/S.  
 1997 medlem af Dansk Management Forums bestyrelse.  
 Medlem af Kongsdal Multisite A/S's bestyrelse.  
 Formand for bestyrelsen i Kongsdal Holding Aps.  
 2001 direktør i IBM.
- 1988 (8. juli) gift i Valløby kirke med advokat Suzanne Gunilla Thorball, født 8. okt. 1958 i København, døbt i Virum kirke. Datter af direktør Fritz Thorball (1928-2001) og lægesekretær Annett Bech (1937-93).
- 3 børn: Syvende (tiende) slægtled I, nr. 31-33.

## II

### Kammerherre, professor, dr. polit. Hector Estrups børn med Irene Vögg (se nr. 16):

#### 22. Niels Rudolph Estrup (1970-)

- 1970 (15. april) født.  
 1970 (2. juni) døbt i Marie Magdalene kirke.  
 1988 student fra Herlufsholm Kostskole.  
 1988-93 stud. polyt.  
 1993- stud. act.  
 2002- indehaver af NR. Consult.

#### 23. Jacob Christen Estrup (1971-)

- 1971 (13. nov.) født i København.  
 1972 (5. marts) døbt i Jesuskirken i Valby.  
 1990 student fra Rønde Gymnasium.  
 1993 studieophold i Oxford.  
 1994-95 studieophold ved Harvard University.  
 1996 cand. polit.  
 1996-99 riskmanagement consultant i Sungard Capital Markets.  
 1999-2002 strategikonsulent i Accenture (tidl. Andersen Consulting).  
 2002- investmentmanager i Vækstfonden.

#### 24. Edith Mathilde Magdalene Estrup (1978-)

- 1978 (26. marts) født.  
 1978 (21. juni) døbt i Hvilsager kirke.  
 1997 student fra Herlufsholm Kostskole.  
 1997-98 studieophold i Barcelona.  
 1998-99 ansat ved Tetra Pak Høyer i Århus.

- 2001 H. H. fra Randers Handelsskole.  
 2001- stud. merc. i København.

### III

#### Højfægermester Vilhelm Estrups børn med Anne Kruise-Jensen (se nr. 17):

##### 25. Vibeke Estrup (1971-)

- 1971 (11. dec.) født i Århus.  
 1972 (28. maj) døbt i Hvilsager kirke.  
 1991 matematisk student, Paderup, Randers.  
 1996 laboranteksamen.  
 1996-97 ansat ved Dandy i Vejle.  
 1998- stud. agro. på den Kongelige Veterinær og Landbohøjskole.

##### 26. Regitze Estrup (1974-)

- 1974 (1. aug.) født i Århus.  
 1975 (25. jan.) døbt i Hvilsager kirke.  
 1990-92 højskoleophold m.v.  
 1993-96 skuespilleruddannelse fra Michael Chekows Skuespillerskole i Århus.

- 2001 (20. april) gift på Københavns Rådhus med forfatter og dramatiker Jokum Rohde (Arnoldi), født 4. jan. 1970 i København. Søn af kunstmaler og Scenograf Per Arnoldi (1941-) og skuespiller Christiane Rohde (1944-).

##### 27. Frederik Emil Valdemar Estrup (1977-)

- 1977 (25. april) født i Århus.  
 1977 (24. sept.) døbt i Marie Magdalene kirke.  
 1996 student fra Paderup Handelsgymnasium.  
 1997- stud. merc. jur. på Handelshøjskolen i København.

### IV

#### Civilingeniør, dr. merc., direktør Christian Estrups børn med Birgitte Brændstrup (se nr. 18):

##### 28. Adam Peter Estrup (1964-)

- 1964 (24. nov.) født i København.  
 1965 (7. febr.) døbt i Marie Magdalene kirke.  
 1983 student fra Sorø Akademis skole.  
 1985 økonomistudier ved Handelshøjskolen i København.  
 1991 studieophold hos Audi AG, Neckarsulm, Tyskland.  
 1992 maskiningeniør fra Ingeniørhøjskolen i København.  
 1992 journalist, Jern- og Maskinindustrien, København.  
 1994 undervisningsassistent ved Central Missouri State University, USA.  
 1995 M.A. i Mass Communication, Central Missouri State University, USA.  
 1995 erhversjournalist ved Berlingske Tidende i København.  
 1997 informationschef ved Industriens Forlag, København.

- 1998 projektleder ved Løvens kemiske Fabrik, København.  
 1999 reklame – og kommunikationschef ved Løvens kemiske Fabrik, København.  
 2001 Director, Group Communication ved LEO Pharma (tidligere Løvens kemiske Fabrik), København.
- 1997 (30. aug.) gift i Kastels kirke i København med godsejer, tandplejer Dorte Fønnesbech-Wulff, født 17. maj 1966 i Kalundborg, døbt 7. aug. s.å. i Jorløse kirke. Datter af godsejer Niels Fønnesbech-Wulff (1936-97) og Jane Jornil (1939-).
- 3 børn: Syvende (tiende) slægtled II, nr. 34-36.

### 29. Louise Estrup (1966-)

- 1966 (9. maj) født i København.  
 1966 (24. sept.) døbt i Marie Magdalene kirke.  
 1993 cand. ling. merc. i engelsk fra Handelshøjskolen i København.  
 1993 beskikkelse som statsautoriseret translator og tolk.  
 1995 oprettelse af oversættelsesfirma med speciale i jura og økonomi.
- 1999 (14. august) gift med godsejer Anders Steen Westenholz, født 1. marts 1969 i København, døbt 22. juni s. å. i Skelby kirke, søn af direktør Preben Steen-Petersen (1943-) og pianist Elisabeth Westenholz (1942-).

### 30. Thalia Marie Estrup (1970-)

- 1970 (20. aug.) født i København.  
 1971 (21. febr.) døbt i Marie Magdalene kirke.  
 1989 matematisk-fysisk student fra Herlufsholm Kostskole.  
 2000 cand. med. fra Københavns Universitet.  
 2000 turnuskandidat Frederiksborg Amt.
- 2002 (11. maj) gift med administrerende direktør Flemming Zwicky Blicher, født 10. nov. 1970 i Gentofte, døbt 24. jan. 1971 i Hellerup kirke. Søn af direktør Henrik Blicher (1933-) og Lisbeth Zwicky Blicher (1939-).

## Syvende (tiende) slægtled

### I

Godsejer, direktør Hans Jakob Estrups børn med Suzanne Gunilla Thorball (se nr. 21):

### 31. Carl Johan Jakob Estrup (1991-)

- 1991 (1. marts) født i Gentofte.  
 1991 (18. aug.) døbt i Undløse kirke.

### 32. Catharina Annett Estrup (1993-)

- 1993 (20. okt.) født i København.  
 1994 (30. jan.) døbt i Undløse kirke.

**33. Caroline Mathilde Estrup (1996-)**

1996 (30. jan.) født i Holbæk.

1996 (12. maj) døbt i Undløse kirke.

**II**

**Director, M.A. Adam Peter Estrups børn med Dorte Fønnesbech-Wulff (se nr. 28):**

**34. Caroline Elizabeth Fønnesbech-Wulff Estrup (1999-)**

1999 (30. april) født i Holbæk.

1999 (29. aug.) døbt i Vallekilde Valgmenighedskirke.

**35. Christiane Cordelia Fønnesbech-Wulff Estrup (1999-)**

1999 (30. april) født i Holbæk.

1999 (29. aug.) døbt i Vallekilde Valgmenighedskirke.

**36. Henri Adam Benedict Fønnesbech-Wulff Estrup (2000-)**

2000 (16. aug.) født i Holbæk.

2001 (24. maj) døbt i Vallekilde Valgmenighedskirke.

# Tredje linje

I forhold til slægtbogen fra 1955 er denne overvejende i København bosiddende linje blevet udvidet med flere slægtled. I forbindelse med arbejdet er en lang række nulevende personer af navnet Estrup med bopæl i København blevet kontaktet, men desværre uden at en forbindelse til den her omhandlede slægt har kunnet konstateres. Yderligere studier vil formodentlig kunne supplere linjens oplysninger og skabe forbindelse til nulevende personer, både i Danmark og muligvis også i Argentina.

## Første (andet) slægtled

### 1. Anders Christensen Estrup (1716-77)

- 1716 (11. febr.) døbt i Øster Hornum kirke.  
1732 (18. dec.) indskrev feldbereder Anders Bentzen i Randers en læredreng fra Mortensdag 1732 til Mortensdag 1738, formodentlig drejede det sig om Anders Christensen Estrup.  
1738 (11. nov.) udskrev feldbereder Anders Bentzen i Randers sin læredreng Anders Christensen.  
1746 (25. jan.) tog Anders Christensen borgerskab i Randers som feldbereder, i regnskabsbogen kaldet Anders Christensen Estrup.  
1746 (3. febr.) indskrevet i Randers feldberederlaug som mester.  
1777 (14. marts) begravet (eller død) i Randers.  
  
1747 (25. sept.) gift 1<sup>o</sup> i Randers med Susanne Thomasdatter, døbt 28. sept. 1729 i Randers, begravet 3. febr. 1763 i Randers. Datter af skrædder Thomas Christensen (død 1751) og Anne Andersdatter.  
  
ca. 1767 gift 2<sup>o</sup> med Maren Nielsdatter, født ca. 1746, død 22. sept. 1781 i Randers, 35 år gammel (gift 2<sup>o</sup> 18. dec. 1778 i Randers med ungarl, feldbereder Rasmus Sørensen, født ca. 1751, død 17. sept. 1781 i Randers, 40 år gammel).

- 9 børn: Andet (tredje) slægtled I, nr. 2-10.

## Andet (tredje) slægtled

### I

#### Feldbereder Anders Christensen Estrups børn (se nr. 1)

*af 1. ægteskab med Susanne Thomasdatter:*

### 2. Anna Andersdatter Estrup (1748-?)

- 1748 (14. juli) døbt i Randers.  
Sandsynligvis død før 1757, hvor forældrene får endnu et barn døbt med navnet Anne.

### 3. Christen Andersen Estrup (1749-57)

- 1749 (15. aug.) døbt i Randers.  
1757 (30. juni) begravet i Randers.



#### 4. Thomas Andersen Estrup (1751-?)

- 1751 (28. nov.) døbt i Randers.  
1770 (19. okt.) feldberedersvend, efter at have lært professionen hos sin fader.  
1782 (3. maj) borgerskab som feldbereder i Skanderborg. Flyttede muligvis samme år tilbage til Randers, hvor en søn ses begravet 2. dec.  
1783 (13. juni) skøde på et hus på 5 fag i Storegade i Randers for 600 rdl.  
1784 (17. nov.) borgerskab som feldbereder i Randers.  
1787 (26. marts) frivillig auktion over huset med indbo i Storegade i Randers.  
1787 (1. juli) boede han stadig i Randers (ved Sløngborg).  
1788 (10. marts) må han formodes at være fraflyttet Randers, da han ikke nævnes i skatteregister. Død.  
  
1779 (10. sept.) gift i Skanderborg med Ane Marie Bruun (gift 1° med Laurs Christian Norgen, født ca. 1748, begravet 7. marts 1778 i Skanderborg, 30 år gammel), døbt 5. marts 1758 i Skanderborg, død ?. Datter af Ulrich Bruun (død 1774) og Maren Jørgensdatter (død 1777).

- 3 børn: Tredje (fjerde) slægtled I, nr. 11-13.

#### 5. Peder Andersen Estrup (1754-?)

- 1754 (23. aug.) døbt i Randers.  
1787 (1. juli) boede han hos sin broder Thomas Andersen Estrup og var skomagersvend. Død.

#### 6. Anne Andersdatter Estrup (1757-?)

- 1757 (12. april) døbt i Randers.  
1777 (24. maj) nævnt i skiftet efter faderen.  
1782 (30. sept.) fik hun sin mødrene arv udbetalt. Død.

#### 7. Mette Kirstine Andersdatter Estrup (1759-94)

- 1759 (16. dec.) døbt i Randers.  
1789 (17. jan.) opsatte sammen med første ægtefælle et testamente (kgl. konfirmeret 13. nov. 1789). bosiddende i Sophiegade i København.  
1794 (23. juli) begravet på Assistentkirkegård. Var ved død stadig bosiddende i Sophiegade.  
  
1787 (27. juli) gift 1° i Vor Frelser kirke på Christianshavn med enkemand, skibstømrer Baltzar Christensen Holm, født ca. 1750, begravet 22. marts 1789, 39 år gammel.  
  
1789 (18. dec.) gift 2° i Vor Frelser kirke på Christianshavn med ungarlar, arbejdsmand, senere brændselshandler Morten Clausen Egedahl.

*af andet ægteskab med Maren Nielsdatter:*

#### 8. Susanne Andersdatter Estrup (1768-?)

- 1768 (13. nov.) døbt i Randers.  
1777 nævnt i skiftet efter faderen.  
1781 nævnt i skiftet efter moderen.

Død.

### 9. Niels Christian Andersen Estrup (1770-70)

1770 (6. jan.) døbt i Randers.

1770 (9. juli) begravet i Randers.

### 10. Niels Andersen Estrup (1771-?)

1771 (29. nov.) døbt i Randers.

1792 (1. aug.) kom han fra Randers til Aalborg.

1792 (12. sept.) optaget i bagersvendenes laug i Aalborg.

1801 var han ugift og bosiddende i Slotsgade i Aalborg.

1802 var han oldgesel i bagerlauget.

1803 (9. sept.) kongelig bevilling for fribagemester Niels Andersen Estrup til at nedsætte sig som bager i Nørre Sundby.

1803-07 bager i Vestergade 13 i Nørre Sundby.

ca. 1807 – ca. 1810 muligvis bopæl i Kettrup-Gøttrup, eller måske hos svigerforældrene i Hjortdal sogn.

1810 (22. sept.) nævnes han stadig som bosiddende i Aalborg (ved søns dåb).

1818 angives han at befinde sig i København, muligvis havde han da forladt familien.

Død.

1803 (27. april) gift i Budolfi kirke i Aalborg med Kirsten Christensdatter Svenstrup (eller Høgh), døbt 20. juli 1777 i Hjortdal. Død. Datter af gårdmand i Svenstrup i Hjortdal sogn, Christen Sørensen Høgh (ca. 1739-1825) og hustru Maren Jensdatter (ca. 1749-1825).

- 3 sønner: Tredje (fjerde) slægtled II, nr. 14-16.

## Tredje (fjerde) slægtled

### I

Feldbereder Thomas Estrups børn med Ane Marie Bruun (se nr. 4):

### 11. Susanne Estrup (1779-1856)

1779 (28. dec.) født i Skanderborg.

1779 (28. dec.) hjemmedøbt, i kirken 26. jan. 1780.

1801 (1. febr.) var hun tjenestepige i Randers.

1856 (16. nov.) død i Randers.

1856 (21. nov.) begravet i Randers. Boet kunne ikke dække begravelsesomkostningerne.

1824 (11. febr.) gift i Randers med skipper Peder Rasmussen Schmidt, født ca. 1781, død 28. okt. 1857 i Randers som hospitalslem, begravet 2. nov. 1857.

### 12. Laurs Christian Estrup (1782-82)

1782 (26. jan.) døbt i Skanderborg.

1782 (2. dec.) begravet i Randers.

### 13. Maren Estrup (1784-86)

- 1784 (19. maj) født i Randers.  
 1784 (2. juli) døbt i Randers.  
 1786 (20. juli) begravet i Randers.

## II

### Bager Niels Andersen Estrups sønner med Kirsten Christensdatter Svenstrup (se nr. 10):

#### 14. Christen Nielsen Estrup (Sundbye) (1804-?)

- 1804 (5. febr.) født i Nørre Sundby.  
 1804 (5. febr.) hjemmedøbt, i kirken 29. marts.  
 1818 (29. april) konfirmeret i Budolfi kirke i Aalborg.  
 1838 ved datters fødsel i Brønshøj betegnes han "snedker".  
 1841 (2. jan.) borgerskab i Nørre Sundby som værtshusholder.  
 1850 i folketællingen betegnes han "høker" i København.  
 1852 ved datters konfirmation i København betegnes han "snedker, nu værtshusholder".  
 1855 i folketællingen betegnes han "høker og ligbærer". Han anføres da som ejer af ejendommen Nørrebro (Lygtevej) 20.  
 1860 ved folketællingen 1860 var han og hustruen bosiddende i Suhmsgade 173, og han betegnes her og ved datterens vielse 1859 "marskandiser".  
 1870 ved folketællingen 1870 var han og hustruen ikke længere bosiddende i Suhmsgade.  
 Død.
- 1837 (2. juli) gift i Garnisons kirke i København med Christiane Hassing, født 27. marts 1812 i Fredericia. Hjemmedøbt 6. maj 1812 (Fredericia Trinitatis kirke). Død. Datter af bagemester Jens Peder Hassing (-1817) og hustru Maren Mathiesen (Maren Cathrine Sørensdatter).

- 2 børn: Fjerde (femte) slægtled I, nr. 17-18.

#### 15. Andreas Peter Estrup (1806-82)

- 1806 (7. aug.) født i Nørre Sundby.  
 1806 (7. aug.) hjemmedøbt, i kirke 28. sept.  
 1821 konfirmeret i Hjortdal.  
 Blev ved vielsen 1837 og ved begravelsen 1882 betegnet skræddersvend.  
 1882 (14. okt.) død i København.
- 1837 (26. maj) gift i Garnisons kirke i København med Maren Petrine Petersen Hansen, født i Svendborg 22. juni 1813. Hjemmedøbt 22. juni 1813. Dåben konfirmeret 10. sept. 1813 i Skt. Nicolai kirke i Svendborg. Død 26. juli 1858 i København, begravet 30. juli 1858 fra Trinitatis kirke på Assistentkirkegård i København. Datter af Karen Johanne Jensen og udlagt barnefader Peder Hansen Krag.

- 5 børn: Fjerde (femte) slægtled II, nr. 19-23.

#### 16. Peder Michael Estrup (1810-?)

- 1810 (22. sept.) fremstillet efter hjemmedåb i Vor Frue kirke i Aalborg.  
 Død.

## Fjerde ( femte) slægtled

### I

**Snedker, værtshusholder og høker Christen Estrups (Sundbyes)  
børn med Christiane Hassing (se nr. 14):**

#### **17. Marie Kirstine Estrup (Sundbye) (1838-74)**

- 1838 (8. sept.) født i Brønshøj.  
1838 (7. okt.) døbt i Brønshøj kirke.  
1874 (17. febr.) død i Vejle.  
1874 (23. febr.) begravet i Vejle.
- 1859 (27. aug.) gift i Trinitatis kirke i København med købmand Christian Peter Ankersen, født 20. maj 1834 i Vejle, døbt 31. juli 1834 i Sct. Nikolaj kirke i Vejle. Død. Søn af bendrejer Johan Ankersen (1804-) og hustru Mette Marie Hassing (1799-).

#### **18. Peter Christian Estrup (1841-?)**

- 1841 (4. nov.) født i København.  
1841 (12. dec.) døbt i Trinitatis kirke i København.  
Død.

### II

**Skræddermester Andreas Peter Estrups børn med Maren Petrine Pedersdatter Hansen (se nr. 15):**

#### **19. Carl Valdemar Estrup (1838-75)**

- 1838 (11. nov.) født i København.  
1839 (7. april) døbt i Trinitatis kirke i København.  
Ved vielsen 1865 og i folketællingen 1870 kaldes hans snedker.  
Var 1875 arbejdsmand.
- 1875 (27. okt.) død i København.  
1875 (31. okt.) begravet fra Holmens kirke.
- 1865 (3. marts) gift i Sct. Pauls kirke i København med Emma Josephine (Sophie) Vilhelmine Andresen, født ca. 1841 i København, blev i 1880 forsørget af fattigvæsenet, levede 1885 af syning. Død. Datter af Marie Charlotte Andresen.

- 4 børn: Femte (sjette) slægtled I, nr. 24-27.

#### **20. Jens Christian Estrup (1840-1933)**

- 1840 (6. nov.) født i København.  
Døbt i Trinitatis kirke i København.  
Var ved ægteskabets indgåelse i 1871 og ved sin død 1933 bygningsnedker.
- 1933 (8. marts) død i København.
- 1871 (6. aug.) gift i Vor Frue kirke i København med Margrethe Christine Nielsen, født Paggensee, født ca. 1843-47 i Holsten, død 13. dec. 1900 i København, begravet på Vestre kirkegård i

København (hun gift 1° m. bødker Nielsen i Vordingborg).  
- 7 børn: Femte (sjette) slægtled II, nr. 28-34.

**21. August Peter Vigo Estrup (1843-44)**

1843 (18. okt.) født i København.  
1844 (27. febr.) døbt i Trinitatis kirke i København.  
1844 (27. juni) død i København.  
1844 (3. juli) begravet i København.

**22. Julius Alfred Estrup (1845-?)**

1845 (9. juli) født i København.  
1845 (22. aug.) døbt i Trinitatis kirke i København.  
Død.

**23. Johanne Kirsten Estrup (1854-91)**

1854 (11. nov.) født i København.  
1855 (25. marts) døbt i Trinitatis kirke i København.  
1891 (29. april) død i Verst.  
1891 (5. maj) begravet på Verst kirkegård.  
1882 (20. okt.) gift i Serritslev med sognepræst Rasmus Anton Dahl, født 1. jan. 1856 i Støvring, død 13. dec. 1925 (han gift 2° 18. marts 1897 med Johanne Caroline Rudbeck, født 28. dec. 1864 i Overlade, død 9. jan. 1938). Søn af lærer Anders Jensen Dahl og Marie Birgitte Jørgensen.

## Femte (sjette) slægtled

### I

Snedker, arbejdsmand Carl Valdemar Estrups børn med Emma Josephine Vilhelmine Andresen (se nr. 19):

**24. Johanne Caroline Estrup (ca. 1864/67-?)**

1864-67 født i København.  
Død.

**25. Christian Andreas Carl Estrup (1869-?)**

1869 (25. febr.) født i København.  
1869 (23. maj) døbt i Holmens kirke.  
Død.

**26. Edmund Julius Albert Estrup (1871-?)**

1871 (3. marts) født i København.  
1871 (21. maj) døbt i Holmens kirke.  
Død.

**27. Valdemar Emil Alfred Estrup (1873-?)**

1873 (12. okt.) født i København.  
1873 (23. nov.) døbt i Holmens kirke.

Død.

## II

**Snedkersvend Jens Christian Estrups børn med Margrethe Christine Paggensee (se nr. 20):**

### **28. Vilhelm Christian Estrup (1871-?)**

- 1871 født i København.  
1889 (2. dec.) udrejst som handelskommis fra København til Buenos Aires i Argentina.  
1893 (17. febr.) udrejst som kontorist fra København til Buenos Aires i Argentina.  
1901 (24. juni) udrejst sammen med sin kone og søn som bogholder fra København til Buenos Aires i Argentina.  
Død.

Gift med Alma Christine, født ca. 1879.

- Søn: Sjette (syvende) slægtled I, nr. 35.

### **29. Jacob Johannes Jens Estrup (1872-1901)**

- 1872 (26. nov.) født.  
1899 (29. marts) toldassistent i Ribe.  
1901 (16. jan.) død.  
1901 begravet på Vestre kirkegård i København.  
- Ugift.

### **30. Henry Frederik Peter Andreas Estrup (1875-?)**

- 1875 (8. jan.) født i København.  
1875 (21./31.?) marts døbt i Holmens kirke.  
Maskinarbejder/keddelpasser.  
Død.

### **31. Henriette Anna Margaretha Johanne Estrup Erecius (1876-1947)**

- 1876 (16. nov.) født i København.  
1877 (14. jan.) døbt i Holmens kirke.  
1907 (20. sept.) adopteret af toldforvalter i Næstved Ferdinand Gudmann Erecius og hustru Anne Cathrine, født Paggensee. Samtidig navneændring til Henriette Anna Margaretha Johanne Estrup Erecius.  
1947 (20. juni) død i København.  
1947 begravet på Vestre kirkegård i København.  
  
- Ugift.

### **32. Anna Julie Josephine Estrup (1882-?)**

- 1882 (14. april) født i København.  
1882 (4. juni) døbt i Skt. Pauls kirke i København.  
Død.

### **33. Christian Julius Valdemar Estrup (1884-1970)**

- 1884 (23. febr.) født i København.  
1884 (22. juni) døbt i Skt. Matthæus kirke i København.

1970 Typograf.  
(14. okt.) død i København.

Gift med Betty Meta Jensen, født 6. nov. 1887 i København, døbt 18. marts 1888 i Skt. Mathæus kirke i København. Død 10. febr. 1976. Datter af blikkenslagersvend Christen Jensen og hustru Ane Marie Jørgensen (1861-).

**34. Marie Christine Elisabeth Estrup (1886-?)**

1886 (22. april) født i København.

1886 (19. dec.) døbt i Skt. Mathæus kirke i København.  
Død.

## Sjette (syvende) slægtled

### I

**Bogholder Vilhelm Christian Estrups søn med Alma Christine (se nr. 28):**

**35. Knud Vilhelm Estrup (ca. 1901-?)**

ca. 1901 født.

1901 (24. juni) udrejst med sine forældre fra København til Buenos Aires i Argentina.



*1 - Amtsprøst Peder Estrup 1756-1818 -  
Første linje nr. 11.  
(Maleri på Fjeld)*



*2 - Borgmester, konferensråd Christen Estrup 1790-1868 -  
Første linje nr. 18.*





*3 - Hospitalsforstander Laurits Carl Constantin Estrup 1826-1905 -  
Første linje nr. 23.*



*4 - Arkitekt Hector Frederik Jansen Estrup 1854-1904 -  
Første linje nr. 26.*



*5 - Postmester Peder Jungersen Estrup 1854-1919 -  
Første linje nr. 27.*



*6 - Borgmester Lauritz Albert Zvergius Estrup 1890-1974 -  
Første linje nr. 31.*



*7 - Ammanuensis, dr. phil. Knud Karl Vibe Estrup 1884-1878 -  
Første linje nr. 32.*



*8 - Civilingeniør Poul-Ejnar Estrup 1898-1985 -  
Første linje nr. 38.*



*9 - Tandlæge Johannes Vilhelm Estrup 1901-89 -  
Første linje nr. 39.*



*10 - Direktør for Sorø Akademi Hector Frederik Janson Estrup 1794-1846 -  
Anden linje nr. 1.*



*11 - Konseilpræsident Jacob Brønnum Scavenius Estrup 1825-1913 -  
Anden linje nr. 3.*



*12 - Kammerherre, bofjærgemester Hector Estrup 1860-1914 -  
Anden linje nr. 6.*



*13 - Kammerherre Adam Peder Estrup 1864-1934 -  
Anden linje nr. 8*



*14 - Cand. theol. Jacob (Iacob) Estrup 1870-1941 -  
Anden linje nr. 10.*

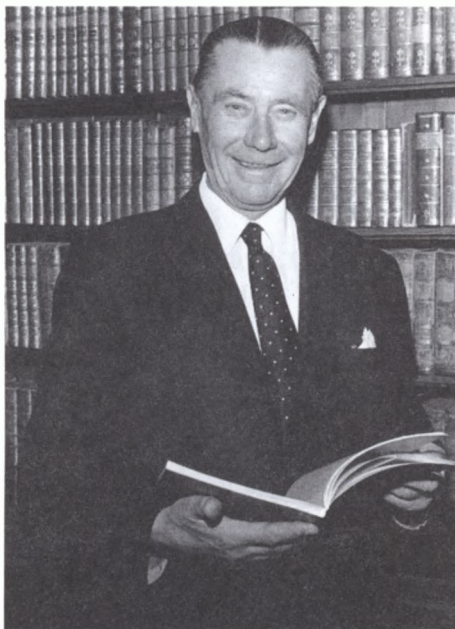

*15 - Kammerberre, bofjærgermester Jacob Estrup 1897-1987 -  
Anden linje nr. 11.*



*16 - Kammerberre, boffjægermester Niels Rudolph Estrup 1899-1973 -  
Anden linje nr. 12.*



*17 - Direktør, civilingeniør, dr. merc. Christian Estrup 1939-95 -  
Anden linje nr. 18.*



# Noter til slægtstavlerne

Noterne omfatter kun i begrænset omfang henvisninger til litteratur og kilder, der blev nævnt i slægtstavlen fra 1955.

(Tallene henviser til slægtstavlernes løbenumre).

## Første linje

1. Carl Langholz: J. B. S. Estrup og hans 32 aner, i: P. T. 1985, s. 47-54. 4. Carl Langholz: J. B. S. Estrup og hans 32 aner, i: P. T. 1985, s. 47-54. 5. I skiftet 1764 efter Kirsten Estrups broder, Christen Estrup, nævnes: "Kroermanden Peder Andersen i Sebbersund". Formodentlig er det Kirsten Estrups mand. 9. Gengivelse af teksten fra plade påsat hans kiste i Helsingørs Avis den 17. januar 1828. 11. Dansk Biografisk Leksikon, 3. udg., 1980; Carl Langholz: J. B. S. Estrup og hans 32 aner, i: P. T. 1985, s. 47-54; Peder M. Trap: Amtsprøver i Randers Amt, i Historisk Årb. for Randers Amt 1955 side 44-47. 26. Weilbachs Kunstnerleksikon; nekrolog i Arbejdsgiveren 1904. 32. Soranerbiografier 1901-60, 1970. 33. H. Hiorth-Nielsen (red.): Det danske Post- og Telegrafvæsen, bd. I, København 1932. 34. Dansk Skolestat, 1934. 36. Dansk Magisterstat 1967; Kraks Blå Bog. 38. Dagbladet Børsen 14. jan. 1962; Kraks Blå Bog. 50. Hof&Stat. 51. Danske Civilingeniører 1993; Soranerbiografier 1901-60, 1970. 52. Soranerbiografier 1901-60, 1970, News from Brown 12. juni 1996. 54. Kraks Blå Bog. 57. Danske Civilingeniører 1993. 58. H. F. Grandjean: Stamtavle over Familien Grandjean, Kbh. 1934. 59. Hof&Stat. 61. Dødsannonce i Politiken 10. marts 1967. 63. Dødsannonce i Berlingske Tidende 4. nov. 1970. 65. Soranerbiografier 1901-60, 1970.

## Anden linje

1. Dansk Biografisk Leksikon, 3. udg., 1980.; Carl Langholz: J. B. S. Estrup og hans 32 aner, i: P. T. 1985, s. 47-54; Repertorium over Legater og milde Stiftelser i Danmark, Kjøb. 1896; DAA 1979-81, s. 454-55. 3. Dansk Biografisk Leksikon, 3. udg., 1980. Knud J. V. Jespersen: J. B. S. Estrup og Skaføggaard, Odense 1971; Ditlev Tamm: Konseilspræsidenten. Jacob Brønnum Scavenius Estrup 1825-1913; Carl Langholz: J. B. S. Estrup og hans 32 aner, i: P. T. 1985, s. 47-54.; DAA 1924, s. 458. 5. DAA 1991-93, s. 757-58. 6. DAA 1927, s. 63. 7. DAA 1968-69, s. 36-37. 8. DAA 1943, s. 130-31. 11. Kraks Blå Bog; DAA 1943, s. 131 og 1982-84, s. 500. 12. DAA 1997-99, s. 590. 13. DAA 1974-75, s. 492. 14. Nekrolog over Regitze Munthe 1967; DAA 1965, s. 472. 15. Kraks Blå Bog; Hof&Stat. Er døbt Jakob, men skriver sig Iakob. 16. Kraks Blå Bog. 17. Danske Civilingeniører 1993. 21. Er døbt Jakob, men skriver sig Iakob 26. Kraks Blå Bog.

## Tredje linje

4. I FT 1801, Kbh., nævnes en ugift vægter Thomas Estrup, 51 år, som bosiddende i Christianhavns kvarter, matr. 64, 194. Det kan være Thomas Estrup fra Randers, der efter hustruens død er flyttet til Christianshavn, hvor hans yngre søster boede. 11. Kbg. Randers Skt. Mortens, viede 1824 og døde 1857. 10. FT 1801, Hjortdal sogn, Vestre Svendstrup by, nr. 3. 14. Kbg. Fredericia Trinitatis, døbte 1812, viede 1807 og døde 1817; kbg. Kbh. Garnisons, viede 1837; kbg. Brønshøj, fødte 1838; FT 1850 og 1855, København (staden), udenbys Klædebo Kvarter, Nørrebro (Lygtevejen) nr. 20; FT 1860, Rosenborg kv., Suhmsgade 173. 15. Kbg. Kbh. Garnisons, viede 1837; FT 1845, Skt. Annæ Vestre, Rosengade 446; FT 1850 og 1855 Kbh., Rosengade 446; LAK, Skiftekommissionens forseglingsprotokol 1880; Maren Petrine Petersens fødselsdata er ikke helt sikre, men der er ingen andre døbt i Rudkøbing eller Svendborg 1812-17, der kan passe. 17. Kbg. Brønshøj, fødte 1838; kbg. Kbh. Trinitatis, konfirmerede ved præsten 26. sept. 1852; kbg. Kbh. Trinitatis, viede 1858; kbg. Vejle Sct. Nikolaj, døde 1874. 18. Kbg. Kbh. Trinitatis sogn, døbte 1841. 19. Kbg. Kbh. Trinitatis, døbte 1839; FT 1845, Skt. Annæ Vestre, Rosengade 446; kbg. Kbh. Skt. Pauls sogn, viede 1865; kbg. Kbh. Holmens, døde 1875; FT 1770 Kbh., Borgergade 142, kvisten th.; FT 1880 Kbh., Borgergade 142, baghuset, stuen b.;

FT 1885 Kbh. Adelgade 31, forhusets kvist. 20. Kbg. Kbh. Vor Frue, viede 1871; LAK, Skiftekommissionen, forseglingsprotokol 1-289-1u; FT 1880 Kbh., Borgergade 142, 2. sal a.; FT 1890 Kbh., Istedgade 40, 4. sal tv. 21. Kbg. Kbh. Trinitatis, fødte 1843 og døde 1844. 22. Kbg. Kbh. Trinitatis, døbte 1845. 23. Kbg. Kbh. Trinitatis kirke, døbte 1855; Poul Nedergaard: Dansk præste- og sognehistorie 1849-1949(1956), III Fyns Stift, Kbh. 1956, s. 432; Max Grohshennig og Th. Hauch-Fausbøll: Danmarks Præstehistorie 1884-1911, bd. 1, Kbh. 1914, s. 4-5. 24. FT 1770, Kbh., Borgergade 142, kvisten th.; FT 1880, Kbh., Borgergade 142, baghuset, stuen b.; FT 1885, Kbh., Adelgade 31, forhusets kvist. 25. Kbg. Kbh. Holmens, døbte 1869. 26. Kbg. Kbh. Holmens, døbte 1871; FT 1880, Kbh., Borgergade 142, baghuset, stuen b.; FT 1885, Kbh., Adelgade 31, forhusets kvist. 27. Kbg. Kbh. Holmens, født 1873; FT 1880, Kbh., Borgergade 142, baghuset, stuen b.; FT 1885, Kbh., Adelgade 31, forhusets kvist. 28. FT 1880, Kbh., Borgergade 142, 2. sal. a. Udvandrerarkivet, kontrakt nr. I8990E0607 (1889), I9294E0205 (1893) og I0102E0208-10 (1901). 29. FT 1880, Kbh., Borgergade 142, 2. sal. a.; Hof&Stat. 30. FT 1880, Kbh., Borgergade 142, 2. sal. a.; boede ved faderens død 1933 i Rådmandsgade 21D, 3. sal. 31. Kbg. Kbh. Holmens, døbte 1877 (her også indførelse om adoption); FT 1880, Kbh., Borgergade 142, 2. sal. a. 32. Kbg. Kbh. Skt. Pauls, fødte 1882; FT 1890, Kbh., Istedgade 40, 4. sal tv. 33. Kbh. Kbh. Skt. Matthæus, døbte 1884; FT 1890, Kbh., Istedgade 40, 4. sal tv. 34. Kbg. Kbh. Skt. Matthæus, døbte 1886; FT 1890, Kbh., Istedgade 40, 4. sal tv. 35. Udvandrerarkivet, kontrakt nr. I0102E0210 (1901).

Forkortelser anvendt i noterne:

DAA: Danmarks Adels Aarbog.

FT: Folketælling.

Kbg.: Kirkebog.

LAK: Landsarkivet i København.

P. T.: Personalhistorisk Tidsskrift.

# Tillæg I

## Hospitalsforstander Laurits Carl Constantin Estrups efterkommere

I hospitalsforstander Laurits Carl Constantin Estrups (1826-1905) ægteskab med Larsine Knudline Blichert var der tre børn, og i ægteskabet med Ida Signe Sophie Markussen var der en søn, nemlig:

*af første ægteskab med Larsine Knudline Blichert:*

1] Anna Emilie Eleonora Estrup, født 17. maj 1852 på Viufgård i Viuf sogn, død 1. juli 1925 i Frederikssund; gift 18. nov. 1876 i Kolding med proprietær Julianus Wilhelm Hastrup, født 21. nov. 1851, død 2. dec. 1898 på Fugleviglund i Vissenbjerg sogn. – Børn:

[2] Ellen Hastrup, født 2. sept. 1877 på Fugleviglund, død 9. juni 1950, sparekassebogholder. – Ugift.

[3] Harald Hastrup, født 5. febr. 1879 på Fugleviglund, død 16. marts 1941, løjtnant, ansat i generaldirektoratet for Postvæsenet; gift 1907 med Mathilde Caroline Amalie Schou, født 11. dec. 1883. – Børn:

4) Ellen Hastrup, født 9. marts 1908 i Kbh., overassistent.

5) Hanne Hastrup, født 10. marts 1908 kassererske i Mejeriernes og Landbrugenes Forsikringsselskab; gift 3. sept. 1937 med Holger Johannes Hastrup Jensen, født 4. dec. 1902. – Børn:

(6) Klaus Hastrup Jensen, født 30. dec. 1938.

(7) Ebbe Hastrup Jensen, født 3. sept. 1941.

(8) Kaare Hastrup Jensen, født 6. okt. 1944, civilingeniør, kvalitetschef.

(9) Jane Hastrup Jensen, født 28. dec. 1946.

10) Frits Hastrup, født 29. nov. 1909 i Kbh., cand. mag., amanuensis; gift 1939 med Anna-Lise Leander, født 28. maj 1911 i Hernøsand. – Børn:

(11) Inger Hastrup, født 27. aug. 1943.

(12) Erik Hastrup, født 1. aug. 1945.

13) Jørgen Hastrup, født 2. aug. 1911 i Kbh., maskinkonstruktør, direktør.

14) Kirsten Hastrup, født 26. jan. 1913 i Kbh., bogholder.

15) Vilhelm Hastrup, født 10. okt. 1914 i Charlottenlund, død jan. 1974 i USA, arkitekt; gift med Louise Mixer, født 10. sept. 1927. – Børn:

(16) William Hastrup, født 21. jan. 1951.

(17) Jane-Louise Hastrup, født marts 1953.

18) Anne Lise Hastrup, født 21. marts 1917 i Charlottenlund, gift med prokurist Per Holst. – Børn:

(19) Lars Mikael Holst, født 22. dec. 1948.

(20) Birgitte Holst, født 12. sept. 1950.

21) Carl Johan Hastrup, født 1. okt. 1918 i Charlottenlund, død 19. jan. 1997 i San Francisco, USA, chief steward.

22) Birte Hastrup, født 10. dec. 1921 i Charlottenlund, gift 29. dec. 1944 med sin fætter civilingeniør Niels Erik Hastrup, født 15. dec. 1917 i Frederikssund. – Børn:

(23) Merete Hastrup, født 16. jan. 1946.

(24) Anne Marie Hastrup, født 25. dec. 1949.

25) Ole Hastrup, født 10. dec. 1921 i Charlottenlund, død 23. jan. 1999 i Fresno, Californien, USA, civilingeniør; gift med Anne Lise Schleiss Christensen, født 22. jan. 1926.

26) Jens Hastrup, født 22. marts 1925 i Charlottenlund, død 4. jan. 1991 i Fresno, Californien, USA, arkitekt.; gift med Ingrid Trap Friis, født 12. juli 1931. – Søn:

(27) Jens Peter Hastrup, født 8. juni 1949.

[28] Anna Hastrup, født 11. dec. 1880 på Fugleviglund, direktør. – Ugift.

[29] Gerda Hastrup, født 20. okt. 1882 på Fugleviglund, død 1941; gift med boghandler Rasmus

Christian Rasmussen, født 4. maj 1877 i Bred i Vissenbjerg sogn. – Børn:

30) Else Hastrup, født 29. jan. 1910 på Filippinerne, boghandler; gift med bankkasserer Anker K. Ølby Pedersen.

31) Helen Hastrup, født 2. nov. 1912 på Filippinerne; gift med bogtrykker Henning Nørby.

[32] Olga Hastrup, født 13. aug. 1884 på Fugleviglund, død 1. febr. 1885 sst.

[33] Carla Hastrup, født 13. aug. 1884 på Fugleviglund, død 14. april 1885 sst.

[34] Carl Johan Hastrup, født 24. okt. 1885 på Fugleviglund, landmand i Argentina, død.

[35] Kay Hastrup, født 12. nov. 1887 på Fugleviglund, død 10. maj 1943, toldkontrollør, rentier; gift 1923 med Christiane Grønning, født 14. jan 1888. – Ingen børn.

[36] Poul Hastrup, født 4. maj 1890 på Fugleviglund, død 10. dec. 1932, direktør, ingeniør; gift 1916 med Alma Lange, født 16. dec. 1888, død 1982. – Børn:

37) Niels Erik Hastrup, født 15. dec. 1917, civilingeniør; gift 29. dec. 1944 med sin kusine Birte Hastrup, født 10. dec. 1921 i Charlottenlund. – Børn:

(38) Merete Hastrup, født 16. jan. 1946.

(39) Anne Marie Hastrup, født 25. dec. 1949.

40) Aage Hastrup, født 22. nov. 1919 i Frederikssund, død 16. nov. 1993, direktør, boligminister; gift 11. juli 1943 med Grete Hedekær, født 9. juni 1918 i Kerteminde. – Børn:

(41) Lone Hastrup.

(42) Dorte Hastrup.

43) Hans Hastrup, født 6. febr. 1921, død 4. april 1923.

[44] Vibe Hastrup, født 5. marts 1896, gårdejer; gift 1921 med Jenny Olsen, født 10. april 1891. – Børn:

45) Anna Vibeke Hastrup, født 18. april 1923; gift med cand. mag. Niels Berg-Sonne. – Børn:

(46) Marie Lise Berg-Sonne, Nødhjælpsarbejder ved Røde Kors.

(47) Anker Berg-Sonne, født 1948 i Sydafrika, globetrotter.

(48) N.N. (drenge, Kristen?).

49) Marie Louise Margrethe Hastrup, født 30. april 1933, boghandlermedhjælper.

50) Hector Frederik Jansen Estrup, født 21. marts 1854 på Viufgård i Viuf sogn, død 24. nov. 1904 i Horsens; gift 26. okt. 1885 med Albertine (Alba) Zwergius, født 5. aug. 1854 på Sonnerupgård i Tikøb sogn, død 14. sept. 1909 i Kbh. Børn:

[51] Anne Margrethe Zwergius Estrup, født 11. sept. 1884 Horsens, død 29. dec. 1896 i Horsens.

[52] Hector Frederik Jansen Estrup, født 2. marts 1886 i Horsens, død 30. maj 1966 i Florida, USA; gift 1. gang 1911 i Kristiania med Valborg Leonora Palslev (født Petersen), født 1887, død 1957; gift 2. gang 1922 i Basilica i Quebec City med Juliette Langelier, født 1. juli 1896 i Quebec, død marts 1963; gift 3. gang 1937 (10. juli (11. maj?) 1938 b.v.) i Sarasota, Florida, USA, med Helene Gretchen van Styke, født 31. maj 1911 i Troy, New York, død 14. marts 1988. – Børn:

*af første ægteskab:*

53) Anna Margrete Zwergius Estrup, født 3. jan. 1916 i Sct. Catharines, Ontario, Canada, lærer; gift 7. juni 1946 med sælger Charles Gordon Tebbitt, født 9. sept. 1906 i L'Abbey i Schweiz, død 13. (11.?) febr. 1969. – Børn:

(54) Patricia Ann Tebbitt, født 23. jan. 1951 i New York; gift 26. juli 1977 med direktør Barton C. Johnson, født 5. okt. 1943 i Mt. Vernon, New York. – Børn:

(55) Michael M. Johnson, født 14. nov. 1978 i White Plains, New York.

(56) Sara E. Johnson, født 15. april 1980 i White Plains, New York.

(57) Christopher Gordon Tebbitt, født 9. juli 1952 i New York, bankmand; gift 8. juni 1974 med Linda Ann Fink, født 28. maj 1953 i Brooklyn, New York. – Børn:

(58) Christopher Gordon Tebbitt Jr., født 4. okt. 1977 i Bridgeport.

(59) Shannon Patricia Tebbitt, født 2. marts 1980 i Bridgeport.

(60) George Hayes Tebbitt, født 27. juli 1953 i New York, musiker; gift 17. juli 1986 på Long Island, New York, med Barbara Norman, født 19. juni 1953 på Long Island, New York, ægteska-

bet opløst. – Datter:

(61 Christine Patricia Tebbitt, født 17. juli 1987 på Long Island, New York.

*af andet ægteskab:*

62) Louise Langelier Estrup, født 1925 i Seneca Falls, New York, USA, død 1933 i Quebec, Canada.

63) Karen Allison Estrup, født 19. maj 1928 i Buffalo, New York, USA; gift 19. dec. 1967 med Stephen Maubach, født 30. sept. 1927 i Ottawa, død 1987. – Børn:

(64) Christopher Conrad, født 27. juli 1968 i Ottawa.

*af tredje ægteskab:*

65) Hector Frederik Jansen Estrup, født 2. marts 1939 i Sarasota, Florida, USA, forfatter; gift 29. april 1965 med teatermaler Carole Joan Flamion, født 7. marts 1935. – Adoptivbørn:

(66) Tempest Lynn Weis (Estrup), født 24. febr. 1955 i Toledo, Ohio, USA, socialarbejder.

(67) Hector Paul Estrup, født 7. aug. 1962 i Bradenton, Florida, USA.

68) Peter van Styke Estrup, født 28. okt. 1940 i Sarasota, Florida, USA, død 3. okt. 1990; gift med Nancy Ida, født 21. jan. 1942. – Datter:

(69) Lorna Michelle Estrup, født 27. april 1964 i Lakeland, Florida, USA; gift 5. juni 1982 med murer Kendall Scott Yankee, født 1. juli 1957 i Bradenton, Florida, USA. – Børn:

(70) Kendall Robert Yankee, født 14. marts 1984 i Bradenton, Florida.

(71) Michael Pete Yankee, født 6. jan. 1986 i Bradenton, Florida.

(72) Scott David Yankee, født 16. aug. 1989 i Newport, TN.

73) Elizabeth Alba Ann Estrup, født 12. aug. 1942 i Tampa, Florida, USA, psykoterapist; gift 22. april 1967 med psykolog, ph.d. Robert William Resnick, født 10. juli 1937, ægteskabet opløst 1977. – Børn:

(74) Christopher Estrup Resnick, født 28. maj 1964 i Bradenton, Florida.

(75) Frederik Robson Resnick, født 15. april 1970 i Hollywood, Californien, B.A. Economics, assistant administrator; gift 23. okt. 1993 med Marci Maria Moydell, født 10. nov. 1967 i Sacramento, assistantinstruktør i Graphics Design Film.

[76] Lauritz Albert Zvergius Estrup, født 5. dec. 1890 i Horsens, død 20. marts 1974, borgmester; gift 1. gang 20. okt. 1917 i Ribe Domkirke med Ingeborg Alma Christiansen, født 20. okt. 1899 i Århus, død 24. marts 1923 på Frederiksberg; gift 2. gang 29. juli 1924 i Ribe Domkirke med Alice Hornemann, født 14. okt. 1900, ægteskabet opløst 1937, gift 3. gang 12. sept. 1937 i Vangede med Else Agnete Gudme (født Grundtvig), født 26. okt. 1903 i Kbh. – Børn:

*af første ægteskab:*

77) Ruth Estrup, født 1. jan. 1920, forstander. – Ugift.

*af andet ægteskab:*

78) Niels Hector Estrup, født 26. okt. 1928 i Kbh., overingeniør – Ugift.

79) Peder Jan Estrup, født 15. juli 1931 i Kbh., professor, Ph.D.; gift 15. sept. 1960 med Faiza Alexandra Fawaz, født 15. april 1933 i Joun, Libanon. – Ingen børn.

80) Else Margrethe Hornemann Estrup, født 29. maj 1933 i Kbh., instruktionssygeplejerske; gift 25. juli 1970 i Fulham, London med Dr. Monawar Khan, født 10. juni 1930. – Døtre:

(80a) Alia Khan, født 13. juni 1972, gift med Falak Wahled, født 13. febr. 1970. – Datter:

(80b) Aysha Wahled, født 16. jan. 1995.

(80c) Adil Khan, født 24. febr. 1979, gift med . . . ., ægteskabet opløst.

*af tredje ægteskab:*

81) Jørgen Frederik Grundtvig Estrup, født 21. juli 1942 på Frederiksberg, cand. polit.; gift 29. jan. 2000 med Birgitte Harvald, født 24. juni 1953 i Kbh. – Ingen børn.

82) Peder Jungersen Estrup, født 22. marts 1854, død 21. dec. 1919 i Nykøbing Falster; gift 5. april 1882 med Agathe Louise Vibe Hastrup, født 23. juni 1860 i Give, død 25. sept. 1933 i Kbh. - Børn:

[83] Knud Karl Vibe Estrup, født 28. juli 1884 i Kbh., død 7. febr. 1978 i Gentofte, dr. phil. amanuensis;

gift 1. gang 13. nov. 1909 i Sorø med Nanna Gjellerup, født 17. april 1886 i Sorø, død 7. sept. 1931 på Frederiksberg; gift 2. gang 11. febr. 1933 i Kbh. (b.v.) med Ellen Margrethe Reinhardt, født 19. maj 1892 i Kbh., død 12. maj 1971. – Børn:

*af første ægteskab:*

84) Frank Estrup, født 2. april 1911, død juli 1960; gift med Johanne Elisabeth Boe Hansen, født 29. juli 1915 i Maribo. – Sønner:

(85) Jan Estrup, født 28. juni 1947 i Kbh., musikpædagog. – Ugift.

(86) Sten Thure Estrup, født 26. april 1950 på Frederiksberg, lærer, cand. mag.; gift 1997 med pædagog Nynne Afkjær, født 28. aug. 1955 i Kbh. – Børn:

(87) Jeppe Afkjær Estrup, født 13. aug. 1996 i Glostrup.

(88) Ditte Marie Afkjær Estrup, født 27. juli 1998 i Glostrup.

89) Grethe Estrup, født 16. juli 1915 i Kbh., død 6. juni 2002 i Birkerød; gift med civilingeniør Jørgen Lønborg, født 15. juni 1917. – Børn:

(90) Poul Michael Estrup Lønborg, født 25. april 1941, kriminalkommisær. - Ugift.

(91) Knud Thomas Estrup Lønborg, født 25. marts 1944.

[92] Anna Cecilie Estrup, født 13. aug. 1886 i Kbh., død 27. nov. 1983 på Frederiksberg, kontorassistent. – Ugift.

[93] Clara Elisabeth Estrup, født 17. sept. 1888 i Fuglebjerg, død 19. juni 1980 i Gentofte, overlærerinde; gift 18. okt. 1908 i Nykøbing Falster med cand. theol., skolebestyrer Henrik Callisen Dyhr, født 26. april 1874 i Aalborg, død 9. aug. 1936 i Slagelse. – Børn:

94) Ellen Dyhr, født 28. maj 1910 i Slagelse, død 1. maj 1981 i Gentofte, cand. mag. lærerinde ved Det kgl. Blindeinstitut. – Ugift.

95) Kay Dyhr, født 17. okt. 1911, landsretssagfører, cand. jur.; gift med Hjørdis Teisen Schmidt, født 18. maj 1912. – Børn:

(96) Peter Dyhr, født 25. juni 1940 i Hellerup, advokat, cand. jur.; gift 29. aug. 1969 med cand. mag. Zsuzsanne Erzébet Gizella Adorján, født 5. maj 1947.

(97) Henrik Dyhr, født 23. okt. 1942.

(98) Annelise Dyhr, født 10. juni 1947.

99) Aase Dyhr, født 26. dec. 1913 i Slagelse, sygeplejerske, gift 9. maj 1943 med inspektør Helmer Larsen, født 4. juni 1914. – Børn:

(100) Ellen Merete Dyhr-Larsen, født 8. marts 1945, lærer. - Ugift.

(101) Niels Dyhr Larsen, født 11. april 1949, død 25. juni 1980. Søn med Lise Harreby Knudsen:

(102) Jørgen Harreby Dyhr, født 13. juli 1977.

103) Jørgen Callisen Dyhr, født 19. febr. 1918 i Slagelse, død 13. jan. 1997 i Vangede, arkitekt, redaktør; gift 1952 med Irma Andrea Christensen, født 30. marts 1921, ægteskabet opløst 1958. – Sønner:

(104) Kim Callisen Dyhr, født 23. jan 1957. – Ugift.

(105) Rolf Christian Callisen Dyhr, født 23. jan. 1957; gift 9. aug. 1984 med Anne Dethlef Jensen, født juni 1956, ægteskabet opløst 1997. - Døtre:

(106) Carina Dyhr, født 10. april 1985.

(107) Louise Dyhr, født juni 1989.

108) Henny Agathe (Tut) Estrup Dyhr, født 8. dec. 1922 i Slagelse, cand. jur., vicedirektør i Arbejdsskadestyrelsen; gift 8. nov. 1947 med cand. jur., departementschef i Socialministeriet Per Loft, født 16. maj 1922 i New York. – Sønner:

(109) Jørgen Jep Loft, født 16. april 1949, cand. jur. et mag.; gift 26. april 1980 med medarbejder i Danmarks Radio Ulla Strømberg, født 29. sept. 1950. – Datter:

(110) Amalie Strømberg Loft, født 19. febr. 1987.

- (111) Peter Sam Loft, født 7. juli 1957 på Frederiksberg, departementschef i Skatteministeriet, gift med Marianne Sandvik. – Børn:
- (112) Marie Sandvik Loft, født 27. juni 1988.
- (113) Julie Sandvik Loft.
- (114) Mads Sandvik Loft.
- [115] Rigmor Estrup, født 18. okt. 1890 i Fuglebjerg, død 4. nov. 1982 på Frederiksberg, kontorchef. – Ugift.
- [116] Olga Johanne Estrup, født 22. aug. 1892 i Fuglebjerg, død 15. jan. 1980 på Frederiksberg; gift 19. juni 1920 med ordbogsredaktør, cand. mag. Jørgen Ernst Glahder, født 24. juni 1892 i Kbh., død 13. juni 1967. – Børn:
- 117) Per Harald Glahder, født 30. sept. 1921, død 14. dec. 1982, cand. jur., sekretær i Finansministeriet; gift med Kirsten Riegels Borch, født 24. okt. 1923, aut. lægesekretær, ægteskabet opløst 1972. – Børn:
- (118) Henrik Ernst Glahder, født 28. febr. 1947. Søn med teaterchef Gitte Sloth.
- (119) Vibe Sloth Glahder, født 8. sept. 1985.
- (120) Christian Martin Glahder, født 9. nov. 1947, seniorforsker, ph.d., cand. scient.; gift 1. gang 1984 med cand. mag. Lotte Lindberg; gift 2. gang 1995 med konsulent Jette Sommer. – Døtre:
- af første ægteskab:*
- (121) Sara Glahder Lindberg, født 11. marts 1977.
- (122) Laura Glahder Lindberg, født 11. febr. 1983.
- (123) Nicolai Jørgen Glahder, født 12. juni 1952, cand. phil. et mag.; gift 17. aug. 1991 med sygeplejerske Lene Andreassen. – Sønner:
- (124) Mads Glahder, født 1. febr. 1989.
- (125) Martin Glahder, født 7. juli 1992, død 11. juli 1992.
- (126) Marcus Glahder, født 16. maj 1994.
- (127) Mikkel Glahder, født 20. aug. 1998.
- (128) Hanne Glahder, født 11. sept. 1959, cand. scient.; gift med Lars Frost Jensen, født 2. juni 1954. – Børn:
- (129) Lærke Frost Glahder, født 1. juni 1984.
- (130) Simon Frost Glahder, født 12. febr. 1988, død 17. juni 1988.
- (131) Mathias Frost Glahder, født 10. okt. 1989.
- (132) Johannes Frost Glahder, født 15. juli 1996.
- 133) Jens Glahder, født 20. jan. 1923 i Kbh., læge. – Ugift.
- 134) Ernst Laurits Glahder, født 22. juli 1932 på Frederiksberg, død 1989, læge; gift 1. gang 29. dec. 1956 i Nørre Asminderup med sekretær, cand. jur. Bodil Johansen, født 5. april 1933 i Kbh., ægteskabet opløst 1965; gift 2. gang 12. nov. 1968 med Marianne Ahlman, født 10. okt. 1938. – Børn:
- af første ægteskab:*
- (135) Olav Glahder (nu Ethelberg), født 1. maj 1960, lærer.
- af andet ægteskab:*
- (136) Gabriella Glahder Ahlman, født 16. juni 1969, sproglærer; gift med cand. mag. Kristian Høyer. – Børn:
- (137) Agnes Cecilia Ahlman Høyer, født 27. nov. 1991.
- (138) Nana Høyer, født 25. juni 1995.
- (139) Noah Høyer, født 22. marts 2000.
- (140) Jacob-Andreas Glahder, født 8. juni 1972, molekylærbiolog, cand. scient. – Ugift.
- [141] Anna Louise Estrup, født 7. sept. 1895 i Fuglebjerg, død 6. juni 1992 på Frederiksberg, forsikringsberegnerfuldmægtig. – Ugift.

[142] Poul-Ejnar Estrup, født 3. april 1898 i Fuglebjerg, død 6. juni 1985 i Gentofte, civilingeniør; gift 26. okt. 1929 i Sønderborg med Else Okholm, født 11. april 1905 i Hørning sogn, død 10. jan. 1990. – Børn:

(143) Peder Hector Frederik Jacob Estrup, født 21. aug. 1930, lektor; gift 29. juni 1989 i Søllerød med designer Iben Gundlach-Pedersen, født 27. maj 1933. – Ingen børn.

(144) Karen-Louise Estrup, født 26. febr. 1933, ungdomsskoleunderviser; gift 5. okt. 1956 i Ordrup kirke med Erik Carl Wilhelm Vincens Grandjean, født 27. sept. 1929 på Værsløvgård. – Sønner:

(145) Peter Wilhelm Grandjean, født 6. jan. 1958, cand. merc.; gift 14. juni 1986 med økonoma Anette Susanne Jørgensen, født 15. maj 1954.

(146) Jacob Vincens Grandjean, født 26. april 1960, cand. theol.; gift 25. aug. 1990 med Anette Tranberg Johnsen, født 4. juli 1962. – Sønner:

(147) Kristoffer Tranberg Grandjean, født 7. marts 1992.

(148) Joakim Vincens Tranberg Grandjean, født 18. aug. 1997.

(149) Frederik Hannibal Tranberg Grandjean, født 27. marts 1999.

(150) Carl Christian Grandjean, født 22. juni 1964, cand. mag.; gift 24. juni 1989 med designer Anne Birgitte Wandall, født 21. juli 1962. – Børn:

(151) Matthias Wandall Grandjean, født 7. okt. 1993.

(152) Sarah Wandall Grandjean, født 17. aug. 1995.

(153) Jonas Wandall Grandjean, født 27. maj 1997.

(154) Steen Jacob Estrup, født 2. jan. 1943; gift 20. febr. 1971 i Ordrup sogn med bioanalytiker, bacc. i historie Lise Lotte Krøbæk, født 23. okt. 1946. – Børn:

(155) Anne Louise Estrup, født 19. febr. 1976 i Gentofte, studerende, gift 4. jan. 1996 i Gentofte med Pedro Vincente Jacome Ibañez, født 19. juni 1965 i Machala, Ecuador.

(156) Charlotte Marie Estrup, født 14. aug. 1980 i Gentofte.

(157) Frederik Jacob Estrup, født 18. okt. 1986 i Gentofte.

[158] Johannes Vilhelm Estrup, født 8. aug. 1901 i Nykøbing Mors, død 3. jan. 1989 i Kbh., tandlæge; gift 10. nov. 1928 med Helga Marie Smedegaard, født 25. april 1903 i Hørning sogn, død 3. juni 1986. – Søn:

(159) Morten Uffe Estrup, født 26. maj 1931 i Kbh., forlagsredaktør; gift 23. okt. 1954 i Sct. Nikolai kirke i Kolding med specialundervisningslærer Kirsten Grønberg, født 1. jan. 1933. – Børn:

(160) Inge Vibeke Grønberg Estrup, født 3. april 1955 i Kbh., ledelseskonsulent, gift 23. jan. 1982 i Stockholm med teaterproducer Francesco Ippolito, født 19. juli 1949 i Torino, Italien. – Søn:

(161) Andreas Estrup Ippolito, født 6. maj 1982 i Stockholm, stud. jur.

(162) Susanne Estrup, født 5. aug. 1956 i Kbh., pressechef, gift 6. marts 1976 i Hellerup kirke med forretningsfører Erik Viborg, født 1. okt. 1950, ægteskabet opløst, gift 2. gang 23. okt. 1982 i Kbh. med arkitekt Jens Bertelsen, født 5. juli 1956, ægteskabet opløst 1999; gift 3. gang 4. dec. 1999 i Gl. Holte kirke med grafiker Allan Leif Petersen, født 29. marts 1952. – Børn:

*af første ægteskab:*

(163) Kristoffer Viborg, født 3. okt. 1976, død 20. juli 1979.

*af andet ægteskab:*

(164) Nicolas Estrup Bertelsen, født 3. aug. 1983.

(165) Ann-Sofie Estrup Bertelsen, født 7. febr. 1987.

(166) Niels Philip Grønberg Estrup, født 24. marts 1963 i Charlottenlund, direktør; gift 27. maj 1987 i Mårup kirke med Karina Lorey Andreassen, født 18. okt. 1965 i Hørsholm sogn. – Døtre:

(167) Christine Estrup, født 22. aug. 1987 i Hillerød.

(168) Louise Marie Estrup, født 31. okt. 1996 på Overvadsgård i Særløse sogn.



*af andet ægteskab med Ida Signe Sophie Markussen:*

169] Emil Vilhelm Estrup, født 7. juni 1858 på Lyngbæksgård i Karlebo sogn, død 16. marts 1937 i Birkerød; gift 25. okt. 1887 i Skt. Stefans kirke i Kbh. med Jensine Vilhelmine Pedersen, født 9. febr. 1862 i Asminderød, død 23. marts 1936 i Tikøb. – Børn:

[170] Astrid Constantia Emilie Estrup, født 27. marts 1883 i Kbh., død 13. sept. 1925 i Hillerød. – Ugift.

[171] Ida Marie Vilhelmine Estrup, født 5. nov. 1885 i Kbh., død 29. april 1967 i Kbh., kontorassistent – Ugift.

[172] Kristen (Christen) Estrup, født 14. sept. 1887 i Kbh., død 17. maj 1945 på Frederiksberg, sekretær i Overskyldrådets Skovudvalg; gift 22. dec. 1917 med Ida Margrethe Laursen, født 20. sept. 1894 i Århus, død 13. okt. 1985 på Frederiksberg. – Børn:

173) Grete Estrup, født 6. dec. 1918 i Ny Holte, Søllerød sogn, død 6. marts 1967 i Århus, børnehavælærerinde; gift 16. sept. 1939 i Berlin med musiker Heinrich Ferdinand Nikolaus Ruppert, født 30. okt. 1914 i Würzburg, faldet på Østfronten i jan. 1944.

174) Preben Estrup, født 26. juli 1920 i Søllerød sogn, død 15. nov. 1992, ejendomsmægler; gift 22. juni 1945 i Frederiksberg kirke med Tove Falk Petersen, født 19. febr. 1920 i Kolding. – Børn:

(175) Lisbeth Estrup, født 26. aug. 1947 i Kongens Lyngby, taxavognmand, gift 22. juni 1976 med taxavognmand Hugo Harfot, født 27. marts 1934. – Søn:

(176) Frank Estrup-Harfot, født 20. febr. 1977 i Glostrup, sergent, vognkommandør; gift 2. juni 2001 i Ishøj landsbykirke med kontorassistent Marianne Hirsborg, født 3. sept. 1973 i Kbh. Sønner:

[177] Alexander Hirsborg Estrup-Harfot, født 30. marts 2001 i Glostrup.

[178] Zacharias Hirsborg Estrup-Harfot, født 30. marts 2001 i Glostrup.

(179) Annemarie Estrup, født 13. dec. 1953 i Kbh. – Ugift.

(180) Birgit Estrup, født 13. dec. 1953 i Kbh., død 15. dec. 1953.

(181) Connie Estrup, født 13. dec. 1953, død 15. dec. 1953.

182) Vagn (Vagge) Estrup, født 3. febr. 1922 i Allerød, død 30. okt. 1970 i Hvidovre. – Ugift.

183) Vibeke (Vibe) Estrup, født 29. maj 1923 i Lyngby, kommunesekretær. – Ugift.

184) Fleming Estrup, født 14. sept. 1930 i Lillerød, død 11. nov. 1998 i Paris; gift 29. nov. 1957 i Grenoble i Frankrig med Jacqueline Louise Barbe, født 6. maj 1935. – Søn:

(185) Pierre Christen Estrup, født 5. sept. 1958 i Teheran, Iran; gift 31. aug. 1996 med Isabelle Josuan, født 17. okt. 1969 i Fontainebleau. – Søn:

(186) Axel Fleming Bernard Estrup, født 26. okt. 2001 i Saint-Étienne, Terreneuve.

[187] Vilhelm Estrup, født 10. maj 1889 i Virum, død 18. nov. 1956, kunstmaler; gift 1. sept. 1923 i Hellerup kirke med Betty Charlotte Hiort, født 24. dec. 1899 i Kbh., død 16. juni 1974 i Hillerød. – Datter:

188) Ruth Nanna Astrid Estrup, født 3. dec. 1927, død 26. jan. 1956. – Ugift.

## Tillæg II

### Konseilspræsident Jacob Brønnum Scavenius Estrups efterkommere

På grundlag af forarbejde udført af C. G. greve Scheel,

I konseilspræsident Jacob Brønnum Scavenius Estrups (1825-1913) ægteskab med baronesse Regitze Charlotte Conradine Holsten var der 6 børn, nemlig:

1] Magdalene Regitze Anna Emilie Estrup, født 8. nov. 1858 på Skaføgård, død 21. juli 1928 i Hellerup; gift 2. juni 1881 i Citadels kirke i København med kammerherre, hofjærgermester Frederik Christian lensgreve Moltke til Bregentved, født 20. aug. 1854 på Turebyholm i Tureby sogn, død 23. okt. 1936 på Bregentved i Haslev sogn. – Ingen børn.

2] Hector Estrup, født 28. maj 1860 på Skaføgård i Hvilsager sogn, død 27. maj 1914, kammerherre, hofjærgermester; gift 19. juni 1889 på Hverringe i Viby sogn, med Mathilde Louise Elisabeth Luel, født 7. febr. 1866 på Hverringe, død 3. okt. 1945 på Kongsdal. – Børn:

[3] Jacob Estrup, født 17. juli 1897 på Ormstrup i Sahl sogn, død 6. sept. 1987 i Undløse sogn, kammerherre, hofjærgermester, cand. phil.; gift 22. aug. 1923 i Åby kirke med Inger Skeel, født 2. okt. 1895 på Skeelslund i Åby sogn, død 24. jan. 1985 i Undløse sogn. – Søn:

4) Iakob (Jakob) Estrup, født 18. aug. 1925 på Frederiksberg, kammerherre, hofjærgermester; gift 20. juni 1953 i Gangsted kirke med sygeplejerske Karen Leth, født 1. dec. 1924 i Gangsted sogn. – Børn:

(5) Johanne Charlotte Estrup, født 17. dec. 1955 i Haslev, Procurement Associate; gift 1. gang 8. juli 1979 med løjtnant Jens Dagfinn Kjølraug, født 29. juli 1951 i Bergen, ægteskabet opløst 1987; gift 2. gang 16. dec. 1989 med Hans Jeppe Boel Tholstrup, født 8. nov. 1944 i Middelfart, ægteskabet opløst 1994. – Ingen børn.

(6) Inger Mathilde Estrup, født 27. juni 1957 i Haslev, planteskoleejer; søn med Steen Flemming Nielsen:

(7) Troels Greif Estrup, født 24. aug. 1977 i Holbæk, studerende.

(8) Hans Iakob (Jakob) Estrup, født 15. aug. 1960 i Holbæk, direktør, H.D.; gift 8. juli 1988 i Valløby kirke med advokat Suzanne Gunilla Thorball, født 8. okt. 1958 i Kbh. – Børn:

(9) Carl Johan Iakob Estrup, født 1. marts 1991 i Gentofte.

(10) Catharina Annett Estrup, født 20. okt. 1993 i Kbh.

(11) Caroline Mathilde Estrup, født 30. jan. 1996 i Holbæk.

[12] Niels Rudolph Estrup, født 6. febr. 1899 på Ormstrup i Sahl sogn, død 18. juni 1973 i Århus, kammerherre, hofjærgermester, cand. jur.; gift 6. dec. 1932 i Viby kirke med faglærer i fransk og historie Thalia Louise baronesse Wedell-Wedellsborg, født 9. aug. 1905 i Kbh., død 25. dec. 1996 i Randers. – Sønner:

13) Hector Estrup, født 16. jan. 1934, kammerherre, professor, dr. polit.; gift 29. marts 1968 i Jesuskirken i Valby med Irene Vøgg, født 24. febr. 1945. – Børn:

(14) Niels Rudolph Estrup, født 15. april 1970, konsulent.

(15) Jacob Christen Estrup, født 13. nov. 1971 i Kbh., investmentmanager, cand. polit.

(16) Edith Mathilde Magdalene Estrup, født 26. marts 1978, studerende, H.H.

17) Vilhelm Estrup, født 17. maj 1936 i Kbh., hofjærgermester; gift 1. april 1969 i Skovshoved kirke med tandtekniker Anne Kruuse-Jensen, født 13. juli 1940. – Børn:

(18) Vibeke Estrup, født 11. dec. 1971 i Kbh., studerende.

(19) Regitze Estrup, født 1. aug. 1974 i Århus, skuespiller; gift 20. april 2001 i Kbh. (b.v.) med

- forfatter, dramatiker Jokum Rohde (Arnoldi), født 4. jan. 1970 i Kbh. – Søn:
- 20) Jonathan Rohde Arnoldi, f. 28. aug. 2001 i Kbh.
- (21) Frederik Emil Valdemar Estrup, født 25. april 1977 i Århus, studerende.
- 22) Christian Estrup, født 18. marts 1939 på Fjeld i Marie Magdalene sogn, død 4. sept. 1995 i Kbh., direktør, civilingeniør, dr. merc., gift 21. febr. 1964 i Kastelkirke i Kbh. med kontorfuldmægtig Birgitte Brændstrup, født 22. sept. 1943 i Kbh. – Børn:
- (23) Adam Peter Estrup, født 24. nov. 1964 i Kbh., Director; gift 30. aug. 1997 i Kastels kirke med godsejer, tandplejer Dorte Fønnesbech-Wulff, født 17. maj 1966 i Kalundborg. – Børn:
- (24) Caroline Elizabeth Fønnesbech-Wulff Estrup, født 30. april 1999 i Holbæk.
- (25) Christiane Cordelia Fønnesbech-Wulff Estrup, født 30. april 1999 i Holbæk.
- (26) Henri Adam Benedict Fønnesbech-Wulff Estrup, født 16. aug. 2000 i Holbæk.
- (27) Louise Estrup, født 9. maj 1966 i Kbh., tolk; gift 14. aug. 1999 med godsejer Anders Steen Westenholz, født 1. marts 1969 i Kbh. – Børn:
- (28) Thomas Regnar Christian Westenholz, født 16. aug. 1998 i Kbh.
- (29) Ludvig Adam Frederik Westenholz, født 22. april 2000 i Kbh.
- (30) Izabel Karen Thalia Westenholz, født 9. okt. 2001 i Horsens.
- (31) Thalia Marie Estrup, født 20. aug. 1970 i Kbh., cand. med., gift 11. maj 2002 med administrerende direktør Flemming Zwicky Blicher, født 10. nov. 1970 i Gentofte. – Datter:
- (32) Rosemarie Thalia Blicher, født 5. aug. 2000 i Kbh.
- 33] Jacobine Adamine Jeanina Estrup, født 31. juli 1862 på Skaføgård i Hvilsager sogn, død 24. marts 1937 i København; gift 30. aug. 1887 i Garnisons kirke i København med hofjærgemester, kammerjunker Wenzel Peter Carl Frederik Flach de Neergaard til Fårevejle og Seinhus, født 6. jan. 1864 på Sofienborg i Tjæreby sogn, død 11. april 1919 på Seinhus i Store Hedinge landsogn, ægteskabet opløst. – Søn:
- [34] Jacob de Neergaard, født 21. febr. 1891, død 14. dec. 1932, kammerjunker; gift 24. juli 1918 med Aase komtesse Kragh-Luel-Vind-Frijs, født 27. marts 1892, død 23. okt. 1959, ægteskabet opløst. – Børn:
- 35) Peter Johansøn Ferdinand de Neergaard, født 4. dec. 1921 på Fårevejle, repræsentant.
- 36) Magda Frederikke Agnes Wendela Charlotte Amalie de Neergaard, født 31. jan. 1923 på Fårevejle; gift 18. juli 1947 i Tølløse med dommer Erik Bruun de Neergaard, født 26. juli 1918, ægteskabet opløst. – Børn:
- (37) Anne Kirstine Bruun de Neergaard, født 3. juni 1948 i Vejle, ergoterapeut; gift 25. sept. 1971 med energikonsulent Torkild Forman, født 20. jan. 1949 i Aalborg. – Børn:
- (38) Rasmus, født 9. sept. 1973.
- (39) Andrea, født 6. febr. 1975.
- (40) Lærke, født 30. sept. 1978.
- (41) Ulla Merete Bruun de Neergaard, født 29. aug. 1950 i Vejle, cand. phil., generalsekretær i Dansk Rideforbund, overordentlig stiftsdame i Vallø Kloster.
- (42) Peter Bruun de Neergaard, født 16. juni 1952 i Vejle, fængselsfunktionær; gift 1. okt. 1976 i Århus med børnehavepædagog Anne Marie Hofmeister, født 8. maj 1951 i Hjørring. – Børn:
- (43) Line Bruun de Neergaard, født 3. okt. 1976 i Århus.
- (44) Thomas Bruun de Neergaard, født 5. aug. 1977 i Hjørring.
- 45] Adam Peder Estrup, født 25. aug. 1864 på Skaføgård i Hvilsager sogn, død 16. marts 1934 på Fjeld i Marie Magdalene sogn, kammerherre; gift 31. juli 1890 i Åby med Ellen Skeel, født 22. jan. 1866 på Skeelslund i Åby sogn, død 24. sept. 1893 på Fårupgård i Jelling sogn. – Døtre:
- [46] Erika Ellen Estrup, født 15. juni 1891 på Fårupgård i Jelling sogn, død 21. okt. 1960 i Nay i Frankrig, indtrådt som nonne i dominikanerklostret St. Dominique, Nay B. Pyr, Frankrig (klosternavn: Marie Michel de la Croix); gift 10. sept. 1912 på Bregentved i Haslev sogn med Jørgen Carl lensgreve Scheel til Gl. Ryomgård og Hjelm, født 18. aug. 1874 i Århus, død 23. febr. 1944 i Hasseris. – Børn:
- 47) Ellen Elé komtesse Scheel, født 2. nov. 1913 på Gl. Ryomgård, død 4. dec. 1986; gift 26. maj

1950 med Caj Dahl Jensen, født 27. april 1905, død 27. marts 1968. – Ingen Børn.

48) Kresten Frederik Adam lensgreve Scheel til Stenalt og Rugård (Fyn), født 4. febr. 1915 på Gl. Ryomgård, død 23. sept. 1975 i Barcelona; gift 1. gang 12. dec. 1939 på Borreby med Anne Marie Castenschiold, født 4. juni 1921 på Overgård, død 26. juni 1999, ægteskabet opløst; gift 2. gang 10. dec. 1958 i Dublin med Katherine Virginia Harris, født 19. nov. 1940 i Landour i Indien. – Børn:

*af 1. ægteskab:*

(49) Marie Louise komtesse Scheel, født 26. marts 1941 i Odense; gift 1. gang 22. maj 1971 i Suffolk, England, med direktør Ib Levin, født 11. april 1938, ægteskabet opløst; gift 2. gang 19. dec. 1987 i Søllerød med advokat, cand. jur. Carl Anders (Claes) Bryld, født 12. marts 1937 på Frederiksberg. – Børn:

*af 1. ægteskab:*

(50) Joachim Christian Scheel Levin, født 28. marts 1971 i London.

(51) Nicholas Kresten Scheel Levin, født 18. jan. 1975 i London.

(52) Carl-Adam lensgreve Scheel, født 13. aug. 1943 i Odense, død 28. okt. 1991 i Swaziland, Afrika, pilot; gift 1982 med Vanora Venita Taylor, født 19. jan. 1946. – Ingen børn.

*af 2. ægteskab:*

(53) Caroline Sophie komtesse Scheel, født 14. febr. 1960 i Nyeri, Kenya; gift 31. marts 1984 med direktør Nicholas Chadburn, født 3. marts 1957 i England. – Børn:

(54) Sam Antony, født 23. aug. 1984.

(55) Justin Frederik, født 24. febr. 1986.

(56) Karin Anita komtesse Scheel, født 26. jan. 1963 i Nyeri, Kenya; gift 8. nov. 1980 i England med Neil Smith, født 29. nov. 1960 i England. – Børn:

(57) Viveca, født 21. jan. 1983.

(58) Domenik Kresten, født 24. dec. 1986.

59) Jørgen Jacob greve Scheel, født 9. febr. 1916 på Gl. Ryomgård, død 13. april 1989 i Nice, Frankrig, oberst, cand. polyt., dr. phil., h.c.; gift 15. juli 1939 med Anne-Sophie Emerentze baronesse Gyldenkrone, født 14. dec. 1919. – Børn:

(60) Suzanne komtesse Scheel, født 11. juni 1940 på Frederiksberg; gift 21. sept. 1963 i Kbh. med ingeniør Jørgen Schjær-Jacobsen, ægteskabet opløst. – Ingen børn.

(61) Ann-Beate komtesse Scheel, født 4. aug. 1943 på Frederiksberg, overlærer; gift 1. gang 15. juli 1968 i Lundtofte kirke med styrmand John Abildgaard Hansen, født 15. maj 1940, ægteskabet opløst; gift 2. gang 30. marts 1974 med omsorgsassistent Benny Frederiksen, født 4. juli 1944, ægteskabet opløst; gift 3. gang 23. dec. 1982 med akademiingeniør Jacob Garde, født 28. juni 1956. – Børn:

*af 2. ægteskab:*

(62) Morten, født 1974.

(63) Lene, født 1977.

*af 3. ægteskab:*

(64) Nicolaj, født 1983.

(65) Christiane (Gugi) komtesse Scheel, født 28. juli 1953 i Gentoftø, laboratorieleder, cand. hort.; gift 1. gang 1. febr. 1980 med cand. scient. Steen Lykke Nielsen, ægteskabet opløst; gift 2. gang 29. maj 1987 i Herstedøster kirke med læge, cand. med. Per Attrup Rasmussen, født 4. febr. 1944. – Døtre:-

*af 1. ægteskab:*

(66) Sidsel, født 1980.

(67) Marie, født 1987.

(68) Christian Ditlev lensgreve Scheel, født 20. nov. 1960 i Virum, produktchef; gift 21. juli 1990 i Karlebo kirke med skolelærer Lulle Andreassen, født 19. april 1967 i Ordrup. – Sønner:

- (69 Sebastian Jørgen greve Scheel, født 29. aug. 1991 i Vedbæk.
- (70 Gustav Tom greve Scheel, født 14. juni 1994 i Vedbæk.
- 71) Ingeborg Regitze komtesse Scheel, født 22. maj 1917 på Gl. Ryomgård, død 4. dec. 1983; gift 1. gang 30. aug. 1945 i Aalborg med civilingeniør Ove Esrum, født 14. sept. 1916, ægteskabet opløst; gift 2. gang 1949 med grosserer Børge Jespersen, født 1. febr. 1908, ægteskabet opløst; gift 3. gang 30. april 1954 med cand. jur. Carl George Jacobsen, født 2. nov. 1924, død 16. aug. 1978. – Ingen børn.
- 72) Carl Gustav greve Scheel, født 13. aug. 1919 i Århus, død 14. jan. 2001, løjtnant af res. ved Livgarden, vinhandler; gift 2. maj 1947 i Frederiksberg kirke med Anna Lise Hedemann, født 21. febr. 1915 i Arden, død 2. febr. 2000. - Søønner:
- (73) Jørgen Carl Erik greve Scheel, født 31. maj 1953 i Kbh., socionom; gift 12. okt. 1991 i Rørvig kirke med Lene Mona Madsen, født 13. jan. 1959 i Jacobshavn, Grønland. Søønner:
- (74) Kresten Nuunu greve Scheel, født 13. nov. 1991 i Holbæk
- (75) Alexander Nuka greve Scheel, født 4. jan. 1993 i Holbæk.
- (76) Kresten Ulrik Jacob greve Scheel, født 19. dec. 1956 i Kbh., fagfotograf; gift 17. juni 1978 i Gentofte med Birte Hammeken, født 27. maj 1955. – Ingen børn.
- 77) Ulrik greve Scheel, født 20. marts 1922 på Gl. Ryomgård, cand. agro., lektor ved Landbohøjskolen; gift 14. juli 1948 i Skovshoved kirke med Mette Ida Konow, født 24. juni 1926 på Gammelgård. – Børn:
- (78) Gregers Ulrik greve Scheel, født 11. dec. 1951 i Hellerup, cand. interpret., statsautoriseret translator; gift 1. gang 24. marts 1978 i Ordrup kirke med sygeplejerske Maria Rindom Krogsgaard, født 1. juni 1955, ægteskabet opløst; gift 2. gang 5. juli 1986 i Solrød kirke med civiløkonom, H.A. Nina Otte, født 4. juni 1956 i Kbh. - Børn:
- af 1. ægteskab:*
- (79) Cecilie Anne-Sophie Amalie komtesse Scheel, født 13. juni 1981 i Gentofte.
- (80) Caroline Emilie Constance komtesse Scheel, født 16. marts 1983 i Gentofte.
- af 2. ægteskab:*
- (81) Frederik Ulrik greve Scheel, født 14. maj 1991 i Kbh.
- (82) Philip August greve Scheel, født 14. maj 1991 i Kbh.
- (83) Viktoria Alexandra komtesse Scheel, født 14. maj 1991 i Kbh.
- (84) Troels August greve Scheel, født 14. marts 1958 i Virum, arkitekt, industriel designer; gift 1. gang 19. sept. 1987 i Kbh. med Kim Loraine Samson, født 27. sept. 1960 i Paget, Bermuda, ægteskabet opløst; gift 2. gang med Babara Maegaard Christensen, født 29. juni 1960. – Børn:
- af 2. ægteskab:*
- (85) Felix greve Scheel, født 1. dec. 1992.
- (86) Annemome Ulrikke komtesse Scheel, født 31. jan. 1995.
- (87) Pernille Henriette Adriane komtesse Scheel, født 5. jan. 1960 i Virum, beskæftigelsesvejleder; søønner med Kim Klokholm, født 2. febr. 1963:
- (88) Rasmus, født 26. sept. 1993.
- (89) Emil, født 26. sept. 1993.
- [90] Regitze Estrup, født 8. juni 1893 på Fårupgård, død 5. marts 1967 i Århus; gift 12. okt. 1920 på Bregentved med plantageejer Holger Munthe, født 31. jan. 1893 i Århus, død jan. 1964 i Helsingør, ægteskabet opløst. – Ingen børn.
- 91] Emil Theodor Carl Christian Valdemar Estrup, født 6. juni 1867 på Skaføgård i Hvilsager sogn, død 2. juni 1924 på Ebberødgård, Birkerød sogn. – Ugift.
- 92] Jacob (Iacob) Estrup, født 27. sept. 1870 på Skaføgård i Hvilsager sogn, død 30. marts 1941 på Skaføgård i Hvilsager sogn, cand. theol. – Ugift.

# Tillæg III

## Konseilspræsident Jacob Brønnum Scavenius Estrups aner

Hver person i anetavlen har et nummer – mænd har lige numre, kvinder ulige. Faderen findes ved at gange nummeret med to. Moderen findes ved at gange med to og lægge en til. Det har ikke kunnet lade sig gøre at finde oplysninger om alle anerne i de ældre generationer. Udeladte numre viser, hvor der mangler oplysninger.

I enkelte linjer vil det på det foreliggende grundlag være muligt at bringe anetavlen endnu et antal generationer tilbage. Som et kuriosum kan nævnes, at sognepræst i Sønderho Niels Lauritsen Struch (nr. 74) angiveligt var oldebarn af kgl. historiograf Anders Sørensen Vedel (1542-1616), tipoldebarn af biskop i Ribe Hans Laugesen samt tip2-oldebarn af reformator, senere biskop i Ribe Hans Tavsén (1594-1661).

1. Konseilspræsident Jacob Brønnum Scavenius Estrup, født 16. april 1825, død 24. dec. 1913, gift med Regitze Charlotte Conradine Arminie baronesse Holsten, født 21. aug. 1831, død 20. maj 1896.

### Forældre

- 2-3. Direktør for Sorø Akademi, etatsråd, dr. phil. Hector Frederik Janson Estrup, født 5. jan. 1794, død 29. dec. 1846, og hustru Jacobine Scavenius, født 28. sept. 1800, død 7. juni 1829.

### Bedsteforældre

- 4-5. Amtsprovst Peder Estrup, født 6. okt. 1756, død 31. dec. 1818, og hustru Giedske Cathrine Jungersen, født 26. febr. 1757, død 19. marts 1830.
- 6-7. Godsejer, etatsråd Jacob Brønnum Scavenius, født 2. april 1749, død 20. juni 1820, og hustru Karina Lucia Debes, født 4. maj 1775, død 28. jan. 1825.

### Oldeforældre

- 8-9. Forpagter Christen Christensen Estrup, født 1710, død 30. april 1764, og hustru Magdalene Engelstoft, født 24. april 1730, død okt. 1756.
- 10-11. Provst, sognepræst i Gjøll Peder Jungersen, født 11. juli 1720, død 31. marts 1796, og hustru Judith Thorning, født 1719, død 8 juni 1800.
- 12-13. Købmand i Skagen Peder Christensen Brøndum, født 1702, død tidligst 1755, og hustru Anne Ibsdatter, født ca. 1714, død 1786.
- 14-15. Justitsråd Lucas Debes, født 3. febr. 1741, død 14. sept. 1777, og hustru Christiane Suhr, født 1752, død 15. juni 1782.

### Tip-oldeforældre

- 16-17. Rytterbonde i Estrup Christen Poulsen, nævnt 1705-21, og hustru N.N.
- 18-19. Provst, sognepræst i Sebber-Lundby Laurits Struch Engelstoft, født 14. febr. 1702, død dec. 1779, og hustru Maren Bjørn Kragelund, født ca. 1709, død 1775.
- 20-21. Bonde på Gjøll Jens Jensen (Jungersen), født ca. 1680, død 1752, og hustru Ellen (Elline) Christensdatter.
- 22-23. Provst, sognepræst på Gjøll Anders Pedersen Thorning, født ca. 1683, død 22. nov. 1748, og hustru Giedske Cathrine Prentzler, født ca. 1693, død 1768.

- 24-25. Skipper og handelsmand i Skagen Christen Jensen Brøndum, født ca. 1670, død 1741, og hustru Karen Nielsdatter, født ca. 1664, død 22. jan. 1713.
- 28-29. Provst, sognepræst i Onsø Peder Debes, født 1. aug. 1700, død 24. juni 1763, og hustru Karen Gløersen, født 6. april 1703, død 1761.
- 30-31. Viceborgmester i Kbh., etatsråd Johan Peter Suhr, født 12. aug. 1712, død 28. maj 1785, og hustru Anna Dorthea Aagaard, født 1730, død 27. aug. 1766.

#### Tip2-oldeforældre

- 36-37. Sognepræst i Sønderho Christen Olsen Engelstoft, født 1670, død 17. nov. 1742, og hustru Anna Nielsdatter Struch.
- 38-39. Provst, sognepræst i Varde (Sct. Jacobi) Niels Nielsen Kragelund, født 1658, død 1728, og hustru Magdalene Mortensdatter (Nielsdatter?) Friede, død 7. juli 1760.
- 44-45. Sognepræst i Torning-Karup Peder Andersen Thorning, død 1706, og hustru Barbara Thøgersdatter, død 169..
- 46-47. Arnt Jensen Printzler, født ca. 1655/60, død 1695, og hustru Maren Ottosdatter Horslev (Grønbæk?).
- 48-49. Borger i Skagen Jens Jensen Brøndum, og hustru N.N.
- 56-57. Provst, sognepræst i Brørup-Lindknud, magister Lucas Pedersen Debes, død 16. jan. 1729, og hustru Ellen Simonsdatter Kjerulff, død 5. juli 1741.
- 58-59. Købmand i Frederikshald Ole Gløersen, født ca. 1673, død 1734, og hustru Sidsel Cathrine Philipsdatter Hage.
- 60-61. Provst, sognepræst i Købelev-Vindeby Bernt Frederiksen Suhr, født 15. aug. 1677, død 16. marts 1745, og hustru Christine Hornemann.
- 62-63. Hørkræmmer i København Ole Hansen Aagaard, født ca. 1689, død 1749, og hustru Anna Elisabeth Hansdatter Tvede, født 1708, død 1747.

#### Tip-3 oldeforældre

- 72-73. Rådmand i Ribe Ole (Oluf) Christensen Engelstoft, født 1636, død 1712, gift 1. gang med Mette Christensdatter Rabsted, gift 2. gang med Margrethe Andersdatter Klyne.
- 74-75. Sognepræst i Sønderho Niels Lauritsen Struch, født ca. 1645, død ca. 1695, og hustru Ingeborg Pedersdatter.
- 76-77. Provst, sognepræst i Lejrskov-Jordrup, magister Niels Pedersen Kragelund, født 1631, død 1695, og hustru N.N.
- 78-79. Tølder Morten Christensen Friede, og hustru Maren Jacobsdatter Bjørn (eller: Købmand Niels Christensen Friede, og hustru N.N.).
- 88-89. Provst, sognepræst i Torning-Karup Anders Pedersen Witttrup (Wattrup?), født ca. 1610, død 1683, og hustru N.N. Andersdatter.
- 90-91. Formodentlig sognepræst i Vium-Lysgaard Thøger Thomsen, født ca. 1625, død 1694, og hustru N.N.
- 92-93. Provst, sognepræst i Øster Tørslev-Dalbyover Jens Arnoldsen Printzler, født ca. 1635, død 1704, og hustru Geske Clausdatter.
- 94-95. Sognepræst i Grønbæk Otto Jensen Grønbæk, og hustru Johanne Nielsdatter Lind.
- 112-13. Guldmed i Nykøbing F. Peder Debes, og hustru N.N.
- 116-17. Lensmand i Skjeberg Gløer Jonsen Rønneld, født ca. 1633, død 1713, og hustru Marthe Olsdatter, død 1730.
- 118-19. Løjtnant Philip Hage, død 1715, og hustru Karen Jørgensdatter (Sparre), født 1645, død 1717.
- 120-21. Amtsforvalter på Lolland Frederik Bernsen Suhr, født 1644, død 1706, og hustru Cathrine Pedersdatter.

- 122-23. Købmand i Næstved Hans Hornemann, født 1658, død 1732, og hustru Christine Dideriksdatter Braes, født ca. 1660, død 1695.
- 126-27. Købmand (?) i København Hans Madsen Tvede, og hustru Maria Lund, født 1682, død 1750.

**Kilder:**

Carl Langholz: J. B. S. Estrup og hans 32 aner, i: Personhistorisk Tidsskrift 1985.1, side 47-53.

Vanda Laursen: Den Estrupske anetavle og de indgiftede familier Engelstoft og Thorning, i: Personhistorisk Tidsskrift 1986.2, side 174.



# Navneregister

(navneregisteret omfatter ikke indgiftede personers forældre)

- ?, Alma Christine (ca. 1879-?), slægtstavens linje 3, nr. 28
- ?, Nancy Ida (1942-), slægtstavens linje 1, nr. 48, tillæg I, nr. 68
- Adorján, Zsuzsanne Erzébet Gizella (1947-), tillæg I, nr. 96
- Afkjær, Nynne (1955-), slægtstavens linje 1, nr. 71, tillæg I, nr. 86
- Ahlman, Gabriella Glahder (1969-), tillæg I, nr. 136
- Ahlman, Marianne (1938-), tillæg I, nr. 134
- Andersen, Peder (?-?), slægtstavens linje 1, nr. 5
- Andreasen, Karina Lorey (1965-), slægtstavens linje 1, nr. 77, tillæg I, nr. 166
- Andreasen, Lene (?-), tillæg I, nr. 123
- Andreassen, Lulle (1967-), tillæg II, nr. 68
- Andresen, Emma Josephine (Sophie) Vilhelmine (ca. 1841-?), slægtstavens linje 3, nr. 19
- Ankersen, Christian Peter (1834-?), slægtstavens linje 3, nr. 17
- Arnoldi, Jonathan Rohde (2001-), tillæg II, nr. 20
- Arnoldi, Jokum Rohde (1970-), slægtstavens linje 2, nr. 26, tillæg II, nr. 19
- Barbe, Jacqueline Louise (1935-), slægtstavens linje 1, nr. 65, tillæg I, nr. 184
- Berg-Sonne, Anker (1948-), tillæg I, nr. 47
- Berg-Sonne, Marie Lise (?-), tillæg I, nr. 46
- Berg-Sonne, Niels (?-), tillæg I, nr. 45
- Bertelsen, Ann-Sofie Estrup (1987-), tillæg I, nr. 165
- Bertelsen, Jens (1956-), slægtstavens linje 1, nr. 76, tillæg I, nr. 162
- Bertelsen, Nicolas Estrup (1983-), tillæg I, nr. 164
- Bjørn, Maren Jacobsdatter (?-?), tillæg III, nr. 79
- Blicher, Flemming Zwicki (1970-), slægtstavens linje 2, nr. 31, tillæg II, nr. 31
- Blicher, Rosemarie Thalia (2000-), tillæg II, nr. 32
- Blichert, Larsine Knudline (1825-54), slægtstavens linje 1, nr. 23
- Borch, Kirsten Riegels (1923-), tillæg I, nr. 117
- Braes, Christine Dideriksdatter (ca. 1660-95), tillæg III, nr. 123
- Bruun, Ane Marie (1758-?), slægtstavens linje 3, nr. 4
- Bryld, Carl Anders (Claes) (1937-), tillæg II, nr. 49
- Brændstrup, Birgitte (1943-), slægtstavens linje 2, nr. 18, tillæg II, nr. 22
- Brøndum, Christen Jensen (ca. 1670-1741), tillæg III, nr. 24
- Brøndum, Jens Jensen (?-?), tillæg III, nr. 48
- Brøndum, Peder Christensen (1702-tidligst 1755), tillæg III, nr. 12
- Castenschiold, Anne Marie (1921-99), tillæg II, nr. 48
- Chadburn, Justin Frederik (1986-), tillæg II, nr. 55
- Chadburn, Nicholas (1957-), tillæg II, nr. 53
- Chadburn, Sam Antony (1984-), tillæg II, nr. 54
- Christensdatter, Ellen (Elline) (?-?), tillæg III, nr. 21
- Christensen, Anne Lise Schleiss (1926-), tillæg I, nr. 25
- Christensen, Babara Maegaard (1960-), tillæg II, nr. 84
- Christensen, Irma Andrea (1921-), tillæg I, nr. 103
- Christiansen, Ingeborg Alma (1899-1923), slægtstavens linje 1, nr. 31, tillæg I, nr. 76
- Clausdatter, Geske (?-?), tillæg III, nr. 93
- Conrad, Christopher (1968-), tillæg I, nr. 64
- Dahl, Rasmus Anton (1856-1925), slægtstavens linje 3, nr. 23
- Debes, Karina Lucia (1775-1825), tillæg III, nr. 7
- Debes, Lucas (1741-77), tillæg III, nr. 14
- Debes, Lucas Pedersen (-1729), tillæg III, nr. 56
- Debes, Peder (?-?), tillæg III, nr. 112
- Debes, Peder (1700-63), tillæg III, nr. 28
- Dyhr, Annelise (1947-), tillæg I, nr. 98
- Dyhr, Carina (1985-), tillæg I, nr. 106
- Dyhr, Ellen (1910-81), tillæg I, nr. 94
- Dyhr, Henny Agathe (Tut) Estrup (1922-), tillæg I, nr. 108
- Dyhr, Henrik (1942-), tillæg I, nr. 97
- Dyhr, Henrik Callisen (1874-1936), slægtstavens linje 1, nr. 34, tillæg I, nr. 93
- Dyhr, Jørgen Callisen (1918-97), tillæg I, nr. 103
- Dyhr, Jørgen Harreby (1977-), tillæg I, nr. 102
- Dyhr, Kay (1911-), tillæg I, nr. 95
- Dyhr, Kim Callisen (1957-), tillæg I, nr. 104
- Dyhr, Louise (1989-), tillæg I, nr. 107
- Dyhr, Peter (1940-), tillæg I, nr. 96
- Dyhr, Rolf Christian Callisen (1957-), tillæg I, nr. 105
- Dyhr, Aase (1913-), tillæg I, nr. 99
- Dyhr-Larsen, Ellen Merete (1945-), tillæg I, nr. 100

- Egedahl, Morten Clausen (?-?), slægtstavlers linje 3, nr. 7
- Engelstoft, Christen Olsen (1670-1742), tillæg III, nr. 36
- Engelstoft, Laurits (1774-1851), slægtstavlers linje 1, nr. 16
- Engelstoft, Laurits Struch (1702-79), tillæg III, nr. 18
- Engelstoft, Magdalene (1730-56), slægtstavlers linje 1, nr. 4, tillæg III, nr. 9
- Engelstoft, Ole (Oluf) Christensen (1636-1712), tillæg III, nr. 72
- Erecius, Henriette Anna Margaretha Johanne Estrup (1876-1947), slægtstavlers linje 3, nr. 31
- Estrum, Ove (1916-), tillæg II, nr. 71
- Estrup, Adam Peder (1864-1934), slægtstavlers linje 2, nr. 8, tillæg II, nr. 45
- Estrup, Adam Peter (1964-), slægtstavlers linje 2, nr. 28, tillæg II, nr. 23
- Estrup, Anders Christensen (1716-77), slægtstavlers linje 3, nr. 1
- Estrup, Andreas Peter (1806-82), slægtstavlers linje 3, nr. 15
- Estrup, Anna Andersdatter (1748-?), slægtstavlers linje 3, nr. 2
- Estrup, Anna Cecilie (1886-1983), slægtstavlers linje 1, nr. 33, tillæg I, nr. 92
- Estrup, Anna Emilie Eleonora (1852-1925), slægtstavlers linje 1, nr. 25, tillæg I, nr. 1
- Estrup, Anna Julie Josephine (1882-?), slægtstavlers linje 3, nr. 32
- Estrup, Anna Louise (1895-1992), slægtstavlers linje 1, nr. 37, tillæg I, nr. 141
- Estrup, Anna Margrete Zwergius (1916-), slægtstavlers linje 1, nr. 44, tillæg I, nr. 53
- Estrup, Anne Andersdatter (1757-?), slægtstavlers linje 3, nr. 6
- Estrup, Anne Louise (1976-), slægtstavlers linje 1, nr. 72, tillæg I, nr. 155
- Estrup, Anne Margrethe Zwergius (1884-96), slægtstavlers linje 1, nr. 29, tillæg I, nr. 51
- Estrup, Annemarie (1953-), slægtstavlers linje 1, nr. 79, tillæg I, nr. 179
- Estrup, Arentine Kirstine (1796-1865), slægtstavlers linje 1, nr. 21
- Estrup, Astrid Constantia Emilie (1883-1925), slægtstavlers linje 1, nr. 40, tillæg I, nr. 170
- Estrup, August Peter Vigo (1843-44), slægtstavlers linje 3, nr. 21
- Estrup, Axel Fleming Bernard (2001-), slægtstavlers linje 1, nr. 87, tillæg I, nr. 186
- Estrup, Birgit (1953-53), slægtstavlers linje 1, nr. 80, tillæg I, nr. 180
- Estrup, Carl Johan Iakob (1991-), slægtstavlers linje 2, nr. 31, tillæg II, nr. 9
- Estrup, Carl Lucius (1826-28), slægtstavlers linje 2, nr. 4
- Estrup, Carl Valdemar (1838-75), slægtstavlers linje 3, nr. 19
- Estrup, Caroline Elizabeth Fønnesbech-Wulff (1999-), slægtstavlers linje 2, nr. 34, tillæg II, nr. 24
- Estrup, Caroline Mathilde (1996-), slægtstavlers linje 2, nr. 33, tillæg II, nr. 11
- Estrup, Catharina Annett (1993-), slægtstavlers linje 2, nr. 32, tillæg II, nr. 10
- Estrup, Cathrine Ivare Hectorine (1818-96), slægtstavlers linje 1, nr. 22
- Estrup, Charlotte Marie (1980-), slægtstavlers linje 1, nr. 73, tillæg I, nr. 156
- Estrup, Christen (1785-1806), slægtstavlers linje 1, nr. 15
- Estrup, Christen (1790-1868), slægtstavlers linje 1, nr. 18
- Estrup, Christen Andersen (1749-57), slægtstavlers linje 3, nr. 3
- Estrup, Christen Christensen (1710-64), slægtstavlers linje 1, nr. 4, tillæg III, nr. 8
- Estrup, Christen Nielsen (Sundbye) (1804-?), slægtstavlers linje 3, nr. 14
- Estrup, Christen Pedersen (1745-?), slægtstavlers linje 1, nr. 13
- Estrup, Christian (1939-95), slægtstavlers linje 2, nr. 18, tillæg II, nr. 22
- Estrup, Christian (ca. 1754-74), slægtstavlers linje 1, nr. 10
- Estrup, Christian Andreas Carl (1869-?), slægtstavlers linje 3, nr. 25
- Estrup, Christian Julius Valdemar (1884-1970), slægtstavlers linje 3, nr. 33
- Estrup, Christiane Cordelia Fønnesbech-Wulff (1999-), slægtstavlers linje 2, nr. 35, tillæg II, nr. 25
- Estrup, Christine (1987-), slægtstavlers linje 1, nr. 85, tillæg I, nr. 167
- Estrup, Clara Elisabeth (1888-1980), slægtstavlers linje 1, nr. 34, tillæg I, nr. 93
- Estrup, Connie (1953-53), slægtstavlers linje 1, nr. 81, tillæg I, nr. 181
- Estrup, Ditte Marie Afkjær (1998-), slægtstavlers linje 1, nr. 84, tillæg I, nr. 88
- Estrup, Edith Mathilde Magdalene (1978-), slægtstavlers linje 2, nr. 24, tillæg II, nr. 16
- Estrup, Edmund Julius Albert (1871-?), slægtstavlers linje 3, nr. 26
- Estrup, Elisabeth Alba Ann (1942-), tillæg I, nr. 73, slægtstavlers linje 1, nr. 49

- Estrup, Else Margrethe Hornemann (1933-), slægtstavls linje 1, nr. 53, tillæg I, nr. 80
- Estrup, Emil Theodor Carl Christian Valdemar (1867-1924), slægtstavls linje 2, nr. 9, tillæg II, nr. 91
- Estrup, Emil Vilhelm (1858-1937), tillæg I, nr. 169, slægtstavls linje 1, nr. 28
- Estrup, Eriikka Ellen (1891-1960), slægtstavls linje 2, nr. 13, tillæg II, nr. 46
- Estrup, Fleming (1930-98), slægtstavls linje 1, nr. 65, tillæg I, nr. 184
- Estrup, Frank (1911-60), slægtstavls linje 1, nr. 55, tillæg I, nr. 84
- Estrup, Frederik Emil Valdemar (1977-), slægtstavls linje 2, nr. 27, tillæg II, nr. 21
- Estrup, Frederik Jacob (1986-), slægtstavls linje 1, nr. 74, tillæg I, nr. 157
- Estrup, Grete (1918-67), slægtstavls linje 1, nr. 61, tillæg I, nr. 173
- Estrup, Grethe (1915-2002), slægtstavls linje 1, nr. 56, tillæg I, nr. 89
- Estrup, Hans Jakob (Jakob) (1960-), slægtstavls linje 2, nr. 21, tillæg II, nr. 8
- Estrup, Hector (1860-1914), slægtstavls linje 2, nr. 6, tillæg II, nr. 2
- Estrup, Hector (1934-), slægtstavls linje 2, nr. 16, tillæg II, nr. 13
- Estrup, Hector Frederik Jansen (1854-1904), slægtstavls linje 1, nr. 26, tillæg I, nr. 50
- Estrup, Hector Frederik Jansen (1886-1966), slægtstavls linje 1, nr. 30, tillæg I, nr. 52
- Estrup, Hector Frederik Jansen (1939-), slægtstavls linje 1, nr. 47, tillæg I, nr. 65
- Estrup, Hector Frederik Janson (1794-1846), slægtstavls linje 2, nr. 1, tillæg III, nr. 2
- Estrup, Hector Paul (1962-), slægtstavls linje 1, nr. 68, tillæg I, nr. 67
- Estrup, Henri Adam Benedict Fønnesbech-Wulff (2000-), slægtstavls linje 2, nr. 36, tillæg II, nr. 26
- Estrup, Henry Frederik Peter Andreas (1875-?), slægtstavls linje 3, nr. 30
- Estrup, Jakob (Jakob) (1925-), slægtstavls linje 2, nr. 15, tillæg II, nr. 4
- Estrup, Ida Marie Vilhelmine (1885-1967), slægtstavls linje 1, nr. 41, tillæg I, nr. 171
- Estrup, Inge Vibeke Grønberg (1955-), slægtstavls linje 1, nr. 75, tillæg I, nr. 160
- Estrup, Inger Mathilde (1957-), slægtstavls linje 2, nr. 20, tillæg II, nr. 6
- Estrup, Jacob (1897-1987), slægtstavls linje 2, nr. 11, tillæg II, nr. 3
- Estrup, Jacob (Iacob) (1870-1941), slægtstavls linje 2, nr. 10, tillæg II, nr. 92
- Estrup, Jacob Brønnum Scavenius (1825-1913), slægtstavls linje 2, nr. 3, tillæg III, nr. 1
- Estrup, Jacob Christen (1971-), slægtstavls linje 2, nr. 23, tillæg II, nr. 15
- Estrup, Jacob Johannes Jens (1872-1901), slægtstavls linje 3, nr. 29
- Estrup, Jacobine Adamine Jeanina (1862-1937), slægtstavls linje 2, nr. 7, tillæg II, nr. 33
- Estrup, Jan (1947-), slægtstavls linje 1, nr. 70, tillæg I, nr. 85
- Estrup, Jens Christensen (1717-21), slægtstavls linje 1, nr. 8
- Estrup, Jens Christian (1840-1933), slægtstavls linje 3, nr. 20
- Estrup, Jeppe Afkjær (1996-), slægtstavls linje 1, nr. 83, tillæg I, nr. 87
- Estrup, Johanne Caroline (ca. 1864/67-?), slægtstavls linje 3, nr. 24
- Estrup, Johanne Charlotte (1955-), slægtstavls linje 2, nr. 19, tillæg II, nr. 5
- Estrup, Johanne Kirsten (1854-91), slægtstavls linje 3, nr. 23
- Estrup, Johannes Vilhelm (1901-89), slægtstavls linje 1, nr. 39, tillæg I, nr. 158
- Estrup, Judithe Petrine (1788-1833), slægtstavls linje 1, nr. 17
- Estrup, Julius Alfred (1845-?), slægtstavls linje 3, nr. 22
- Estrup, Jørgen Frederik Grundtvig (1942-), slægtstavls linje 1, nr. 54, tillæg I, nr. 81
- Estrup, Karen Allison (1928-), slægtstavls linje 1, nr. 46, tillæg I, nr. 63
- Estrup, Karen-Louise (1933-), slægtstavls linje 1, nr. 58, tillæg I, nr. 144
- Estrup, Kirsten Christensdatter (1708-10), slægtstavls linje 1, nr. 3
- Estrup, Kirsten Christensdatter (1712-74), slægtstavls linje 1, nr. 5
- Estrup, Knud Karl Vibe (1884-1978), slægtstavls linje 1, nr. 32, tillæg I, nr. 83
- Estrup, Knud Vilhelm (ca. 1901-?), slægtstavls linje 3, nr. 35
- Estrup, Kristen (Christen) (1887-1945), slægtstavls linje 1, nr. 42, tillæg I, nr. 172
- Estrup, Laurits Carl Constantin (1826-1905), slægtstavls linje 1, nr. 23
- Estrup, Lauritz Albert Zvergius (1890-1974), slægtstavls linje 1, nr. 31, tillæg I, nr. 76
- Estrup, Lauritz Christian (1753-1816), slægtstavls linje 1, nr. 9
- Estrup, Laurs Christian (1782-82), slægtstavls linje 3, nr. 12
- Estrup, Lisbeth (1947-), slægtstavls linje 1, nr. 78, tillæg I, nr. 175

- Estrup, Lorna Michelle (1964-), slægtstavlers linje 1, nr. 69, tillæg I, nr. 69
- Estrup, Louise (1966-), slægtstavlers linje 2, nr. 29, tillæg II, nr. 27
- Estrup, Louise Langelier (1925-33), slægtstavlers linje 1, nr. 45, tillæg I, nr. 62
- Estrup, Louise Marie (1996-), slægtstavlers linje 1, nr. 86, tillæg I, nr. 168
- Estrup, Magdalena Maria (1782-1838), slægtstavlers linje 1, nr. 14
- Estrup, Magdalene Cathrine (1786-1878), slægtstavlers linje 1, nr. 16
- Estrup, Magdalene Regitze Anna Emilie (1858-1928), slægtstavlers linje 2, nr. 5, tillæg II, nr. 1
- Estrup, Maren (1784-86), slægtstavlers linje 3, nr. 13
- Estrup, Marie Christine Elisabeth (1886-?), slægtstavlers linje 3, nr. 34
- Estrup, Marie Kirstine (Sundbye) (1838-74), slægtstavlers linje 3, nr. 17
- Estrup, Mette Kirstine Andersdatter (1759-94), slægtstavlers linje 3, nr. 7
- Estrup, Morten Uffe (1931-), slægtstavlers linje 1, nr. 60, tillæg I, nr. 159
- Estrup, N. N. (ca. 1827/30-?), slægtstavlers linje 1, nr. 24
- Estrup, Niels Andersen (1771-?), slægtstavlers linje 3, nr. 10
- Estrup, Niels Christian Andersen (1770-70), slægtstavlers linje 3, nr. 9
- Estrup, Niels Hector Zwergius (1928-), slægtstavlers linje 1, nr. 51, tillæg I, nr. 78
- Estrup, Niels Pedersen (1745-?), slægtstavlers linje 1, nr. 12
- Estrup, Niels Philip Grønberg (1963-), slægtstavlers linje 1, nr. 77, tillæg I, nr. 166
- Estrup, Niels Rudolph (1899-1973), slægtstavlers linje 2, nr. 12, tillæg II, nr. 12
- Estrup, Niels Rudolph (1970-), slægtstavlers linje 2, nr. 22, tillæg II, nr. 14
- Estrup, Olga Johanne (1892-1980), slægtstavlers linje 1, nr. 36, tillæg I, nr. 116
- Estrup, Peder (1756-1818), slægtstavlers linje 1, nr. 11, tillæg III, nr. 4
- Estrup, Peder (1823-48), slægtstavlers linje 2, nr. 2
- Estrup, Peder Andersen (1754-?), slægtstavlers linje 3, nr. 5
- Estrup, Peder Christensen (1713-51), slægtstavlers linje 1, nr. 6
- Estrup, Peder Hector Frederik Jacob (1930-), slægtstavlers linje 1, nr. 57, tillæg I, nr. 143
- Estrup, Peder Jan (1931-), slægtstavlers linje 1, nr. 52, tillæg I, nr. 79
- Estrup, Peder Jungersen (1791-1830), slægtstavlers linje 1, nr. 19
- Estrup, Peder Jungersen (1854-1919), slægtstavlers linje 1, nr. 27, tillæg I, nr. 82
- Estrup, Peder Michael (1810-?), slægtstavlers linje 3, nr. 16
- Estrup, Peter Christian (1841-), slægtstavlers linje 3, nr. 18
- Estrup, Peter van Styke (1940-90), slægtstavlers linje 1, nr. 48, tillæg I, nr. 68
- Estrup, Pierre Christen (1958-), slægtstavlers linje 1, nr. 82, tillæg I, nr. 185
- Estrup, Poul-Ejnar (1898-1985), slægtstavlers linje 1, nr. 38, tillæg I, nr. 142
- Estrup, Preben (1920-92), slægtstavlers linje 1, nr. 62, tillæg I, nr. 174
- Estrup, Regitze (1893-1967), slægtstavlers linje 2, nr. 14, tillæg II, nr. 90
- Estrup, Regitze (1974-), slægtstavlers linje 2, nr. 26, tillæg II, nr. 19
- Estrup, Rigmor (1890-1982), slægtstavlers linje 1, nr. 35, tillæg I, nr. 115
- Estrup, Ruth (1920-), slægtstavlers linje 1, nr. 50, tillæg I, nr. 77
- Estrup, Ruth Nanna Astrid (1927-56), slægtstavlers linje 1, nr. 66, tillæg I, nr. 188
- Estrup, Steen Jacob (1943-), slægtstavlers linje 1, nr. 59, tillæg I, nr. 154
- Estrup, Sten Thure (1950-), slægtstavlers linje 1, nr. 71, tillæg I, nr. 86
- Estrup, Susanne (1779-1856), slægtstavlers linje 3, nr. 11
- Estrup, Susanne (1956-), slægtstavlers linje 1, nr. 76, tillæg I, nr. 162
- Estrup, Susanne Andersdatter (1768-?), slægtstavlers linje 3, nr. 8
- Estrup, Tempest Lynn (Weis) (1955-), slægtstavlers linje 1, nr. 67
- Estrup, Thalia Marie (1970-), slægtstavlers linje 2, nr. 30, tillæg II, nr. 31
- Estrup, Thomas Andersen (1751-?), slægtstavlers linje 3, nr. 4
- Estrup, Troels Greif (1977-), tillæg II, nr. 7
- Estrup, Vagn (Vagge) (1922-70), slægtstavlers linje 1, nr. 63, tillæg I, nr. 182
- Estrup, Valdemar Emil Alfred (1873-?), slægtstavlers linje 3, nr. 27
- Estrup, Vibeke (1971-), slægtstavlers linje 2, nr. 25, tillæg II, nr. 18
- Estrup, Vibeke (Vibe) (1923-), slægtstavlers linje 1, nr. 64, tillæg I, nr. 183
- Estrup, Vilhelm (1889-1956), slægtstavlers linje 1, nr. 43, tillæg I, nr. 187
- Estrup, Vilhelm (1936-), slægtstavlers linje 2, nr. 17, tillæg II, nr. 17

- Estrup, Vilhelm Christian (1871-?), slægtstavlers linje 3, nr. 28
- Estrup, Henriette Anna Margaretha Johanne (adop. Erecius) (1876-1947), slægtstavlers linje 3, nr. 31
- Estrup-Harfot, Alexander Hirsborg (2001-), tillæg I, nr. 177
- Estrup-Harfot, Frank (1977-), tillæg I, nr. 176
- Estrup-Harfot, Zacharias Hirsborg (2001-), tillæg I, nr. 178
- Ethelberg, Olav (født Glahder) (1960-), tillæg I, nr. 135
- Fawaz, Faiza Alexandra (1933-), slægtstavlers linje 1, nr. 52, tillæg I, nr. 79
- Fink, Linda Ann (1953-), tillæg I, nr. 57
- Flamion, Carole Joan (1935-), slægtstavlers linje 1, nr. 47, tillæg I, nr. 65
- Fonnesbech-Wulff, Dorte (1966-), slægtstavlers linje 2, nr. 28, tillæg II, nr. 23
- Forman, Andrea (1975-), tillæg II, nr. 39
- Forman, Lærke (1978-), tillæg II, nr. 40
- Forman, Rasmus (1973-), tillæg II, nr. 38
- Forman, Torkild (1949-), tillæg II, nr. 37
- Frederiksen, Benny (1944-), tillæg II, nr. 61
- Frederiksen, Lene (1974-), tillæg II, nr. 63
- Frederiksen, Morten (1974-), tillæg II, nr. 62
- Friede, Magdalene Mortensdatter (Nielsdatter?) (-1760), tillæg III, nr. 39
- Friede, Morten Christensen (?-?), tillæg III, nr. 78
- Friede, Niels Christensen (?-?), tillæg III, nr. 78
- Friis, Ingrid Trap (1931-), tillæg I, nr. 26
- Garde, Jacob (1956-), tillæg II, nr. 61
- Garde, Nicolaj (1983-), tillæg II, nr. 64
- Gjellerup, Nanna (1886-1931), slægtstavlers linje 1, nr. 32, tillæg I, nr. 83
- Glahder, Christian Martin (1947-), tillæg I, nr. 120
- Glahder, Ernst Laurits (1932-89), tillæg I, nr. 134
- Glahder, Hanne (1959-), tillæg I, nr. 128
- Glahder, Henrik Ernst (1947-), tillæg I, nr. 118
- Glahder, Jacob-Andreas (1972-), tillæg I, nr. 140
- Glahder, Jens (1923-), tillæg I, nr. 133
- Glahder, Johannes Frost (1996-), tillæg I, nr. 132
- Glahder, Jørgen Ernst (1892-1967), slægtstavlers linje 1, nr. 36, tillæg I, nr. 116
- Glahder, Lærke Frost (1984-), tillæg I, nr. 129
- Glahder, Mads (1989-), tillæg I, nr. 124
- Glahder, Marcus (1994-), tillæg I, nr. 126
- Glahder, Martin (1992-92), tillæg I, nr. 125
- Glahder, Mathias Frost (1989-), tillæg I, nr. 131
- Glahder, Mikkel (1998-), tillæg I, nr. 127
- Glahder, Nicolai Jørgen (1952-), tillæg I, nr. 123
- Glahder, Olav (nu Ethelberg) (1960-), tillæg I, nr. 135
- Glahder, Per Harald (1921-82), tillæg I, nr. 117
- Glahder, Simon Frost (1988-88), tillæg I, nr. 130
- Glahder, Vibe Sloth (1985-), tillæg I, nr. 119
- Gløersen, Karen (1703-61), tillæg III, nr. 29
- Gløersen, Ole (ca. 1673-1734), tillæg III, nr. 58
- Grandjean, Carl Christian (1964-), tillæg I, nr. 150
- Grandjean, Erik Carl Wilhelm Vincens (1929-), slægtstavlers linje 1, nr. 58, tillæg I, nr. 144
- Grandjean, Frederik Hannibal Tranberg (1999-), tillæg I, nr. 149
- Grandjean, Jacob Vincens (1960-), tillæg I, nr. 146
- Grandjean, Joakim Vincens Tranberg (1997-), tillæg I, nr. 148
- Grandjean, Jonas Wandall (1997-), tillæg I, nr. 153
- Grandjean, Kristoffer Tranberg (1992-), tillæg I, nr. 147
- Grandjean, Matthias Wandall (1993-), tillæg I, nr. 151
- Grandjean, Peter Wilhelm (1958-), tillæg I, nr. 145
- Grandjean, Sarah Wandall (1995-), tillæg I, nr. 152
- Grundtvig (gift Gudme), Else Agnete (1903-), slægtstavlers linje 1, nr. 31, tillæg I, nr. 76
- Grønberg, Kirsten (1933-), slægtstavlers linje 1, nr. 60, tillæg I, nr. 159
- Grønbæk, Otto Jensen (?-?), tillæg III, nr. 94
- Grønning, Christiane (1888-?), tillæg I, nr. 35
- Gudme (født Grundtvig), Else Agnete (1903-), slægtstavlers linje 1, nr. 31, tillæg I, nr. 76
- Gundlach-Pedersen, Iben (1933-), slægtstavlers linje 1, nr. 57, tillæg I, nr. 143
- Gyldenkrone, Anne-Sophie Emerentze baronesse (1919-), tillæg II, nr. 59
- Hage, Philip (-1715), tillæg III, nr. 118
- Hage, Sidsel Cathrine Philipsdatter (?-?), tillæg III, nr. 59
- Hammeken, Birte (1955-), tillæg II, nr. 76
- Hansen, Johanne Elisabeth Boe (-1915), slægtstavlers linje 1, nr. 55, tillæg I, nr. 84
- Hansen, John Abildgaard (1940-), tillæg II, nr. 61
- Hansen, Maren Petrine Petersen (1813-58), slægtstavlers linje 3, nr. 15
- Hansen, Niels Peder (1814-98), slægtstavlers linje 1, nr. 22
- Harfot, Hugo (1934-), slægtstavlers linje 1, nr. 78, tillæg I, nr. 175
- Harris, Katherine Virginia (1940-), tillæg II, nr. 48
- Harvald, Birgitte (1953-), slægtstavlers linje 1, nr. 54, tillæg I, nr. 81
- Hassing, Christiane (1812-?), slægtstavlers linje 3, nr. 14
- Hastrup, Agathe Louise Vibe (1860-1933), slægtstavlers linje 1, nr. 27, tillæg I, nr. 82

- Hastrup, Anna (1880-?), tillæg I, nr. 28  
 Hastrup, Anna Vibeke (1923-), tillæg I, nr. 45  
 Hastrup, Anne Lise (1917-), tillæg I, nr. 18  
 Hastrup, Anne Marie (1949-), tillæg I, nr. 24, tillæg I, nr. 39  
 Hastrup, Birte (1921-), tillæg I, nr. 22, tillæg I, nr. 37  
 Hastrup, Carl Johan (1885-?), tillæg I, nr. 34  
 Hastrup, Carl Johan (1918-97), tillæg I, nr. 21  
 Hastrup, Carla (1884-85), tillæg I, nr. 33  
 Hastrup, Dorte (?), tillæg I, nr. 42  
 Hastrup, Ellen (1877-1950), tillæg I, nr. 2  
 Hastrup, Ellen (1908-), tillæg I, nr. 4  
 Hastrup, Else (1910-), tillæg I, nr. 30  
 Hastrup, Erik (1945-), tillæg I, nr. 12  
 Hastrup, Frits (1909-), tillæg I, nr. 10  
 Hastrup, Gerda (1882-1941), tillæg I, nr. 29  
 Hastrup, Hanne (1908-), tillæg I, nr. 5  
 Hastrup, Hans (1921-23), tillæg I, nr. 43  
 Hastrup, Harald (1879-1941), tillæg I, nr. 3  
 Hastrup, Helen (1912-), tillæg I, nr. 31  
 Hastrup, Inger (1943-), tillæg I, nr. 11  
 Hastrup, Jane-Louise (1953-), tillæg I, nr. 17  
 Hastrup, Jens (1925-91), tillæg I, nr. 26  
 Hastrup, Jens Peter (1949-), tillæg I, nr. 27  
 Hastrup, Julianus Wilhelm (1851-98), slægtstavlens linje 1, nr. 25, tillæg I, nr. 1  
 Hastrup, Jørgen (1911-), tillæg I, nr. 13  
 Hastrup, Kay (1887-1943), tillæg I, nr. 35  
 Hastrup, Kirsten (1913-), tillæg I, nr. 14  
 Hastrup, Lone (?), tillæg I, nr. 41  
 Hastrup, Marie Louise Margrethe (1933-), tillæg I, nr. 49  
 Hastrup, Merete (1946-), tillæg I, nr. 23, tillæg I, nr. 38  
 Hastrup, Niels Erik (1917-), tillæg I, nr. 22, tillæg I, nr. 37  
 Hastrup, Ole (1921-99), tillæg I, nr. 25  
 Hastrup, Olga (1884-85), tillæg I, nr. 32  
 Hastrup, Poul (1890-1932), tillæg I, nr. 36  
 Hastrup, Vibe (1896-?), tillæg I, nr. 44  
 Hastrup, Vilhelm (1914-74), tillæg I, nr. 15  
 Hastrup, William (1951-), tillæg I, nr. 16  
 Hastrup, Aage (1919-), tillæg I, nr. 40  
 Hedekær, Grete (?), tillæg I, nr. 40  
 Hedemann, Anna Lise (1915-2000), tillæg II, nr. 72  
 Hiort, Betty Charlotte (1899-1974), slægtstavlens linje 1, nr. 43, tillæg I, nr. 187  
 Hirsborg, Marianne (1973-), tillæg I, nr. 176  
 Hofmeister, Anne Marie (1951-), tillæg II, nr. 42  
 Holm, Baltzar Christensen (ca. 1750-89), slægtstavlens linje 3, nr. 7  
 Holst, Birgitte (1950-), tillæg I, nr. 20  
 Holst, Lars Mikael (1948-), tillæg I, nr. 19  
 Holst, Per (?), tillæg I, nr. 18  
 Holsten, Regitze Charlotte Conradine Arminie baronesse (1831-96), slægtstavlens linje 2nr. 3, tillæg III, nr. 1  
 Hornemann, Alice (1900-), slægtstavlens linje 1, nr. 31, tillæg I, nr. 76  
 Hornemann, Christine (?-?), tillæg III, nr. 61  
 Hornemann, Hans (1658-1732), tillæg III, nr. 122  
 Horslev (Grønbæk?), Maren Ottosdatter (?-?), tillæg III, nr. 47  
 Høgh (eller Svenstrup), Kirsten Christensdatter (1777-?), slægtstavlens linje 3, nr. 10  
 Høyer, Agnes Cecilia Ahlman (1991-), tillæg I, nr. 137  
 Høyer, Kristian (?-), tillæg I, nr. 136  
 Høyer, Nana (1995-), tillæg I, nr. 138  
 Høyer, Noah (2000-), tillæg I, nr. 139  
 Ibañez, Pedro Vincente Jacome (1965-), slægtstavlens linje 1, nr. 72, tillæg I, nr. 155  
 Ibsdatter, Anne (ca. 1714-86), tillæg III, nr. 13  
 Ippolito, Andreas Estrup (1982-), tillæg I, nr. 161  
 Ippolito, Francesco (1949-), slægtstavlens linje 1, nr. 75, tillæg I, nr. 160  
 Iuel, Mathilde Louise Elisabeth (1866-1945), slægtstavlens linje 2, nr. 6, tillæg II, nr. 2  
 Jacobsen, Carl George (1924-78), tillæg II, nr. 71  
 Jansen, Emilie Eleonore (1808-77), slægtstavlens linje 1, nr. 19  
 Jensen, Anne Dethlef (1956-), tillæg I, nr. 105  
 Jensen, Betty Meta (1887-1976), slægtstavlens linje 3, nr. 33  
 Jensen, Caj Dahl (1905-68), tillæg II, nr. 47  
 Jensen, Ebbe Hastrup (1941-), tillæg I, nr. 7  
 Jensen, Holger Johannes Hastrup (1902-), tillæg I, nr. 5  
 Jensen, Jane Hastrup (1946-), tillæg I, nr. 9  
 Jensen, Jens (Jungersen) (ca. 1680-1752), tillæg III, nr. 20  
 Jensen, Klaus Hastrup (1938-), tillæg I, nr. 6  
 Jensen, Kaare Hastrup (1944-), tillæg I, nr. 8  
 Jensen, Lars Frost (1954-), tillæg I, nr. 128  
 Jespersen, Børge (1908-?), tillæg II, nr. 71  
 Johansen, Bodil (1933-), tillæg I, nr. 134  
 Johnsen, Anette Tranberg (1962-), tillæg I, nr. 146  
 Johnsen, Anna Margrethe (1752-1835), slægtstavlens linje 1, nr. 9  
 Johnson, Barton C. (1943-), tillæg I, nr. 54  
 Johnson, Michael M. (1978-), tillæg I, nr. 55  
 Johnson, Sara E. (1980-), tillæg I, nr. 56  
 Josuan, Isabelle (1969-), slægtstavlens linje 1, nr. 82, tillæg I, nr. 185  
 Jungersen, Giedske Cathrine (1757-1830), slægts-

- tavlens linje 1, nr. 11, tillæg III, nr. 5  
 Jungersen, Peder (1720-96), tillæg III, nr. 10  
 Jørgensdatter (Sparre), Karen (1645-1717), tillæg III, nr. 119  
 Jørgensen, Anette Susanne (1954-), tillæg I, nr. 145  
  
 Khan, Adil (1979-), tillæg I, nr. 80c.  
 Khan, Alia (1972-), tillæg I, nr. 80a.  
 Khan, Monowar (1930-), slægtstavls linje 1, nr. 53, tillæg I, nr. 80.  
 Kierulff, Andreas Christian (1782-1846), slægtstavls linje 1, nr. 14  
 Kjerulff, Ellen Simonsdatter (-1741), tillæg III, nr. 57  
 Kjølraug, Jens Dagfinn (1951-), slægtstavls linje 2, nr. 19, tillæg II, nr. 5  
 Kloholm, Emil (1993-), tillæg II, nr. 89  
 Kloholm, Kim (1963-), tillæg II, nr. 87  
 Kloholm, Rasmus (1993-), tillæg II, nr. 88  
 Klyne, Margrethe Andersdatter (?-?), tillæg III, nr. 73  
 Knudsen, Lise Harreby (?), tillæg I, nr. 101  
 Konow, Mette Ida (1926-), tillæg II, nr. 77  
 Kragelund, Maren Bjørn (ca. 1709-75), tillæg III, nr. 19  
 Kragelund, Niels Nielsen (1658-1728), tillæg III, nr. 38  
 Kragelund, Niels Pedersen (1631-95), tillæg III, nr. 76  
 Kragh-Juel-Vind-Frijs, Aase komtesse (1892-1959), tillæg II, nr. 34  
 Krobæk, Lise Lotte (1946-), slægtstavls linje 1, nr. 59, tillæg I, nr. 154  
 Krogsgaard, Maria Rindom (1955-), tillæg II, nr. 78  
 Kruise-Jensen, Anne (1940-), slægtstavls linje 2, nr. 17, tillæg II, nr. 17  
  
 Lange, Alma (1888-?), tillæg I, nr. 36  
 Langelier, Juliette (1896-1963), slægtstavls linje 1, nr. 30, tillæg I, nr. 52  
 Larsen, Helmer (1914-), tillæg I, nr. 99  
 Larsen, Niels Dyrh (1949-80), tillæg I, nr. 101  
 Laursen, Ida Margrethe (1894-1985), slægtstavls linje 1, nr. 42, tillæg I, nr. 172  
 Leander, Anna-Lise (1911-), tillæg I, nr. 10  
 Leth, Karen (1924-), slægtstavls linje 2, nr. 15, tillæg II, nr. 4  
 Levin, Ib (1938-), tillæg II, nr. 49  
 Lind, Johanne Nielsdatter (?-?), tillæg III, nr. 95  
 Lindberg, Laura Glahder (1983-), tillæg I, nr. 122  
 Lindberg, Lotte (?-), tillæg I, nr. 120  
 Lindberg, Sara Glahder (1977-), tillæg I, nr. 121  
  
 Loft, Amalie Strømberg (1987-), tillæg I, nr. 110  
 Loft, Julie Sandvik (?), tillæg I, nr. 113  
 Loft, Jørgen Jep (1949-), tillæg I, nr. 109  
 Loft, Mads Sandvik (?), tillæg I, nr. 114  
 Loft, Marie Sandvik (1988-), tillæg I, nr. 112  
 Loft, Per (1922-), tillæg I, nr. 108  
 Loft, Peter Sam (1957-), tillæg I, nr. 111  
 Lund, Maria (1682-1750), tillæg III, nr. 127  
 Lønborg, Jørgen (1917-), slægtstavls linje 1, nr. 56, tillæg I, nr. 89  
 Lønborg, Knud Thomas Estrup (1944-), tillæg I, nr. 91  
 Lønborg, Poul Michael Estrup (1941-), tillæg I, nr. 90  
  
 Madsen, Lene Mona (1959-), tillæg II, nr. 73  
 Markussen, Ida Signe Sophie (1838- 1916), slægtstavls linje 1, nr. 23  
 Maubach, Stephen (1927-87), slægtstavls linje 1, nr. 46  
 Maubach, Stephen (1927-87), tillæg I, nr. 63  
 Mixer, Louise (1927-), tillæg I, nr. 15  
 Moltke, Frederik Christian lensgreve (1854-1936), slægtstavls linje 2, nr. 5, tillæg II, nr. 1  
 Moydell, Marci Maria (1967-), tillæg I, nr. 75  
 Munthe, Holger (1893-1964), slægtstavls linje 2, nr. 14, tillæg II, nr. 90  
 Mørch, Anne Maria (ca. 1716-49), slægtstavls linje 1, nr. 4  
  
 Neergaard, Anne Kirstine Bruun de (1948-), tillæg II, nr. 3  
 Neergaard, Erik Bruun de (1918-), tillæg II, nr. 36  
 Neergaard, Jacob de (1891-1932), tillæg II, nr. 34  
 Neergaard, Line Bruun de (1976-), tillæg II, nr. 43  
 Neergaard, Magda Frederikke Agnes Wendela Charlotte Amalie de (1923-), tillæg II, nr. 36  
 Neergaard, Peter Bruun de (1952-), tillæg II, nr. 42  
 Neergaard, Peter Johansøn Ferdinand de (1921-), tillæg II, nr. 35  
 Neergaard, Thomas Bruun de (1977-), tillæg II, nr. 44  
 Neergaard, Ulla Merete Bruun de (1950-), tillæg II, nr. 41  
 Neergaard, Wenzel Peter Carl Frederik Flach de (1864-1919), slægtstavls linje 2, nr. 7, tillæg II, nr. 33  
 Nielsdatter, Karen (ca. 1664-1713), tillæg III, nr. 25  
 Nielsdatter, Kirsten (1717-60), slægtstavls linje 1, nr. 6  
 Nielsdatter, Maren (ca. 1741/47-1806), slægtstavls linje 1, nr. 12

- Nielsdatter, Maren (ca. 1746-81), slægtstav­lens linje 3, nr. 1
- Nielsen, Margrethe Christine (født Paggensee) (ca. 1843/47-1900), slægtstav­lens linje 3, nr. 20
- Nielsen, Marie (1987-), tillæg II, nr. 67
- Nielsen, Sidsel (1980-), tillæg II, nr. 66
- Nielsen, Steen Flemming (?-), tillæg II, nr. 6
- Nielsen, Steen Lykke (?-), tillæg II, nr. 65
- Norman, Barbara (1953-), tillæg I, nr. 60
- Nørby, Henning (?-), tillæg I, nr. 31
- Okholm, Else (1905-86), slægtstav­lens linje 1, nr. 38, tillæg I, nr. 142
- Oldsatter, Marthe (-1730), tillæg III, nr. 117
- Olsen, Jenny (1891-?), tillæg I, nr. 44
- Otte, Nina (1956-), tillæg II, nr. 78
- Paggensee, Margrethe Christine (gift Nielsen) (ca. 1843/47-1900), slægtstav­lens linje 3, nr. 20
- Palslev, Valborg Leonora (født Petersen) (1887-1957), slægtstav­lens linje 1, nr. 30, tillæg I, nr. 52
- Pedersdatter, Cathrine (?-?), tillæg III, nr. 121
- Pedersdatter, Ingeborg (?-?), tillæg III, nr. 75
- Pedersen, Anker K. Ølby (?-), tillæg I, nr. 30
- Pedersen, Jensine Vilhelmine (1862-1936), slægts­tav­lens linje 1, nr. 28, tillæg I, nr. 169
- Petersen, Allan Leif (1952-), slægtstav­lens linje 1, nr. 76, tillæg I, nr. 162
- Petersen, Tove Falk (1920-), slægtstav­lens linje 1, nr. 62, tillæg I, nr. 174
- Petersen, Valborg Leonora (gift Palslev) (1887-1957), slægtstav­lens linje 1, nr. 30, tillæg I, nr. 52
- Poulsen, Christen (nævnt 1705-21), slægtstav­lens linje 1, nr. 1, tillæg III, nr. 16
- Prentzler, Giedske Cathrine (ca. 1693-1768), tillæg III, nr. 23
- Printzler, Arnt Jensen (ca. 1655/60-95), tillæg III, nr. 46
- Printzler, Jens Arnoldsen (ca. 1635-1704), tillæg III, nr. 92
- Rabsted, Mette Christensdatter (?-?), tillæg III, nr. 73
- Rasmussen, Per Attrup (1944-), tillæg II, nr. 65
- Rasmussen, Rasmus Christian (1877-?), tillæg I, nr. 29
- Reinhardt, Ellen Margrethe (1892-1971), slægtstav­lens linje 1, nr. 32, tillæg I, nr. 83
- Resnick, Christopher Estrup (1964-), tillæg I, nr. 74
- Resnick, Frederik Robson (1970-), tillæg I, nr. 75
- Resnick, Robert William (1937-), slægtstav­lens linje 1, nr. 49, tillæg I, nr. 73
- Rohde, Jokum (Arnoldi) (1970-), slægtstav­lens linje 2, nr. 26, tillæg II, nr. 19
- Ruppert, Heinrich Ferdinand Nikolaus (1914-44), slægtstav­lens linje 1, nr. 61, tillæg I, nr. 173
- Rønneid, Gløer Jonsen (ca. 1633-1713), tillæg III, nr. 116
- Samson, Kim Loraine (1960-), tillæg II, nr. 84
- Sandvik, Marianne (?-), tillæg I, nr. 111
- Scavenius, Anne Christine (1798-1882), slægtstav­lens linje 2, nr. 1
- Scavenius, Jacob Brønnum (1749-1820), tillæg III, nr. 6
- Scavenius, Jacobine (1800-29), slægtstav­lens linje 2, nr. 1, tillæg III, nr. 3
- Scheel, Alexander Nuka greve (1993-), tillæg II, nr. 75
- Scheel, Ann-Beate komtesse (1943-), tillæg II, nr. 61
- Scheel, Annemome Ulrikke komtesse (1995-), tillæg II, nr. 86
- Scheel, Carl Gustav greve (1919-), tillæg II, nr. 72
- Scheel, Carl-Adam lensgreve (1943-91), tillæg II, nr. 52
- Scheel, Caroline Emilie Constance komtesse (1983-), tillæg II, nr. 80
- Scheel, Caroline Sophie komtesse (1960-), tillæg II, nr. 53
- Scheel, Cecilie Anne-Sophie Amalie komtesse (1981-), tillæg II, nr. 79
- Scheel, Christian Ditlev lensgreve (1960-), tillæg II, nr. 68
- Scheel, Christiane (Gugi) komtesse (1953-), tillæg II, nr. 65
- Scheel, Ellen Elé komtesse (1913-86), tillæg II, nr. 47
- Scheel, Felix greve (1992-), tillæg II, nr. 85
- Scheel, Frederik Ulrik greve (1991-), tillæg II, nr. 81
- Scheel, Gregers Ulrik greve (1951-), tillæg II, nr. 78
- Scheel, Gustav Tom greve (1994-), tillæg II, nr. 70
- Scheel, Ingeborg Regitze komtesse (1917-83), tillæg II, nr. 71
- Scheel, Jørgen Carl Erik greve (1953-), tillæg II, nr. 73
- Scheel, Jørgen Carl lensgreve (1874-1944), slægtstav­lens linje 2, nr. 13, tillæg II, nr. 46
- Scheel, Jørgen Jacob greve (1916-89), tillæg II, nr. 59
- Scheel, Karin Anita komtesse (1963-), tillæg II, nr. 56
- Scheel, Kresten Frederik Adam lensgreve (1915-75), tillæg II, nr. 48
- Scheel, Kresten Nuunu greve (1991-),



- tillæg II, nr. 74
- Scheel, Kresten Ulrik Jacob greve (1956-), tillæg II, nr. 76
- Scheel, Marie Louise komtesse (1941-), tillæg II, nr. 49
- Scheel, Pernille Henriette Adriane komtesse (1960-), tillæg II, nr. 87
- Scheel, Philip August greve (1991-), tillæg II, nr. 82
- Scheel, Sebastian Jørgen greve (1991-), tillæg II, nr. 69
- Scheel, Suzanne komtesse (1940-), tillæg II, nr. 60
- Scheel, Troels August greve (1958-), tillæg II, nr. 84
- Scheel, Ulrik greve (1922-), tillæg II, nr. 77
- Scheel, Viktoria Alexandra komtesse (1991-), tillæg II, nr. 83
- Scheel Levin, Joachim Christian (1971-), tillæg II, nr. 50
- Scheel Levin, Nicholas Kresten (1975-), tillæg II, nr. 51
- Schjær-Jacobsen, Jørgen (?), tillæg II, nr. 60
- Schmidt, Hjørdis Teisen (1912-), tillæg I, nr. 95
- Schmidt, Peder Rasmussen (ca. 1781-1857), slægtstavens linje 3, nr. 11
- Schou, Mathilde Caroline Amalie (1883-?), tillæg I, nr. 3
- Skeel, Ellen (1866-93), slægtstavens linje 2, nr. 8, tillæg II, nr. 45
- Skeel, Inger (1895-1985), slægtstavens linje 2, nr. 11, tillæg II, nr. 3
- Sloth, Gitte (?), tillæg I, nr. 118
- Smedegaard, Helga Marie (1903-86), tillæg I, nr. 158
- Smith, Domenik Kresten (1986-), tillæg II, nr. 58
- Smith, Neil (1960-), tillæg II, nr. 56
- Smith, Viveca (1983-), tillæg II, nr. 57
- Sommer, Jette (?), tillæg I, nr. 120
- Struch, Anna Nielsdatter (?-?), tillæg III, nr. 37
- Struch, Niels Lauritsen (ca. 1645-ca. 1695), tillæg III, nr. 74
- Strømberg, Ulla (1950-), tillæg I, nr. 109
- Styke, Helene Gretchen van (1911-88), tillæg I, nr. 52
- Suhr, Bernt Frederiksen (1677-1745), tillæg III, nr. 60
- Suhr, Christiane (1752-82), tillæg III, nr. 15
- Suhr, Frederik Berntsen (1644-1706), tillæg III, nr. 120
- Suhr, Johan Peter (1712-85), tillæg III, nr. 30
- Taylor, Vanora Venita (1946-), tillæg II, nr. 52
- Tebbitt, Charles Gordon (1906-69), slægtstavens linje 1, nr. 44, tillæg I, nr. 53
- Tebbitt, Christine Patricia (1987-), tillæg I, nr. 61
- Tebbitt, Christopher Gordon (1952-), tillæg I, nr. 57
- Tebbitt, Christopher Gordon Jr. (1977-), tillæg I, nr. 58
- Tebbitt, George Hayes (1953-), tillæg I, nr. 60
- Tebbitt, Patricia Ann (1951-), tillæg I, nr. 54
- Tebbitt, Shannon Patricia (1980-), tillæg I, nr. 59
- Tholstrup, Hans Jeppe Boel (1944-), slægtstavens linje 2, nr. 19, tillæg II, nr. 5
- Thomsen, Thøger (ca. 1625-94), tillæg III, nr. 90
- Thorball, Suzanne Gunilla (1958-), slægtstavens linje 2, nr. 21, tillæg II, nr. 8
- Thorning, Anders Pedersen (ca. 1683-1748), tillæg III, nr. 22
- Thorning, Judithe (1719-1800), tillæg III, nr. 11
- Thorning, Peder Andersen (-1706), tillæg III, nr. 44
- Thøgersdatter, Barbara (-169..), tillæg III, nr. 45
- Tvede, Anna Elisabeth Hansdatter (1708-47), tillæg III, nr. 63
- Tvede, Hans Madsen (?-?), tillæg III, nr. 126
- Viborg, Erik (1950-), tillæg I, nr. 162
- Viborg, Kristoffer (1976-79), tillæg I, nr. 163
- Vögg, Irene (1945-), slægtstavens linje 2, nr. 17, tillæg II, nr. 13
- Wähled, Aysha (1995-), tillæg I, nr. 80b.
- Wähled, Falak (1970-), tillæg I, nr. 80a.
- Wandall, Anne Birgitte (1962-), tillæg I, nr. 150
- Wedell-Wedellsborg, Thalia Louise baronesse (1905-96), slægtstavens linje 2, nr. 12, tillæg II, nr. 12
- Weis, Tempest Lynn (Estrup) (1955-), tillæg I, nr. 66
- Westenholz, Anders Steen (1969-), slægtstavens linje 2, nr. 29, tillæg II, nr. 27
- Westenholz, Izabel Karen Thalia (2001-), tillæg II, nr. 30
- Westenholz, Ludvig Adam Frederik (2000-), tillæg II, nr. 29
- Westenholz, Thomas Ragnar Christian (1998-), tillæg II, nr. 28
- Wittrup (Wattrup?), Anders Pedersen (ca. 1610-83), tillæg III, nr. 88
- Yankee, Kendall Robert (1984-), tillæg I, nr. 70
- Yankee, Kendall Scott (1957-), tillæg I, nr. 69
- Yankee, Michael Pete (1986-), tillæg I, nr. 71
- Yankee, Scott David (1989-), tillæg I, nr. 72
- Zwergius, Albertine (Alba) (1854-1909), tillæg I, nr. 50

Aagaard, Anna Dorthea (1730-66), tillæg III, nr.

31

Aagaard, Ole Hansen (ca. 1689-1749), tillæg III,

nr. 62

# Til notater

DIS-Danmark

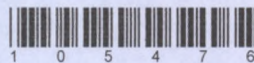

ISBN 87-7838-773-6

