



Dette værk er downloadet fra Danskernes Historie Online

Danskernes Historie Online er Danmarks største digitaliseringsprojekt af litteratur inden for emner som personalhistorie, lokalhistorie og slægtsforskning. Biblioteket hører under den almennyttige forening Danske Slægtsforskere. Vi bevarer vores fælles kulturarv, digitaliserer den og stiller den til rådighed for alle interesserede.

Støt Danskernes Historie Online - Bliv sponsor

Som sponsor i biblioteket opnår du en række fordele. Læs mere om fordele og sponsorat her: <https://slaegtsbibliotek.dk/sponsorat>

Ophavsret

Biblioteket indeholder værker både med og uden ophavsret. For værker, som er omfattet af ophavsret, må PDF-filen kun benyttes til personligt brug.

Links

Slægtsforskernes Bibliotek: <https://slaegtsbibliotek.dk>

Danske Slægtsforskere: <https://slaegt.dk>

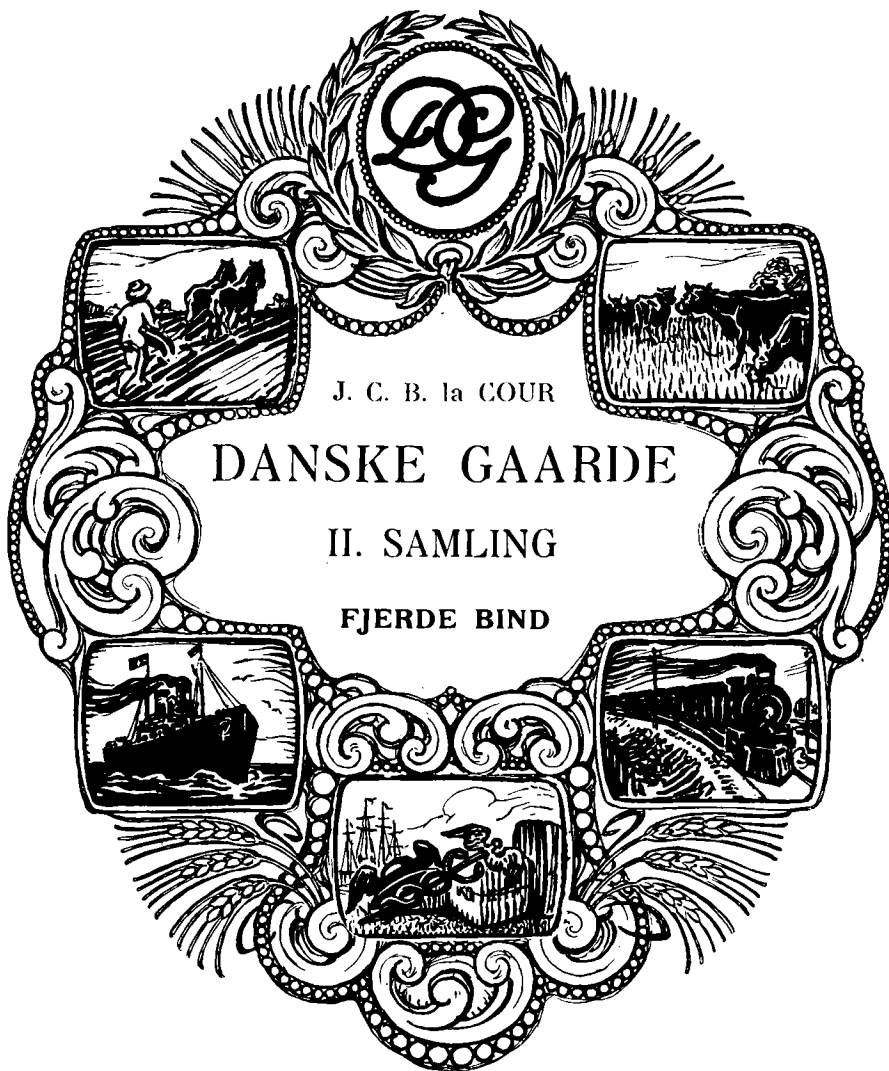

J. C. B. la COUR

DANSKE GAARDE

II. SAMLING

FJERDE BIND

DANSKE GAARDE

II. SAMLING

ILLUSTRERET STATISTISK OG HISTORISK
HAANDBOG FOR DET DANSKE LANDBRUG

UDARBEJDET AF

J. C. B. la COUR

UNDER MEDVIRKNING AF LAND-
BRUGSKANDIDAT H. M. KNUDSEN



IV. BIND

**FREDERIKSBORG, KØBENHAVN,
HOLBÆK, SORØ, PRÆSTØ OG
○○○ BORNHOLM AMTER ○○○**



DANSK LANDØKONOMISK FORLAG
☞ KØBENHAVN ☞

A. Rosenbergs Bogtrykkeri - City - Passage.

FREDERIKSBORG AMT



I kølende Skygger,
 I Mørke, som Roser udbrede,
 Hvor Sangersken bygger
 Og kvidrende røber sin Rede;
 Hvor sprudlende Bække
 Snart dysse, snart vække
 Camoenernes Yndling, den følede Skjald,
 Med stedse eensrislende Fald.

Hvor skjertsende Bølger
 Beskvalper den Vandrer, hvis Øje
 Snart stirrende følger
 Med Helsinges graanende Høje,
 Snart undrende haster
 Blandt Skove af Master
 Og forsker og kender den Fremmedes Flag
 Og glemmer den heldende Dag.

Hvor Rungsted indhegner den reneste Lyst:
 Der fyldte Camoenen mit Bryst.

(Joh. Ewald.)

FREDERIKSBORG Amt omfatter den nordlige og større Del af de to Halvøer Horns Herred og Nordsjælland eller Nordøstsjælland, Danmarks klassiske Land. Digterne har besunget dette Stykke Land, Malerne har skildret det, og Udlændingene, som i Sommerens Løb besøger det, faar Indtrykket af, at her er en af Europas allerskønneste Egne. Men ogsaa for os Danske er det, som om alt, hvad der er dansk, er samlet her som i en Sum. Det yndige Land, der staar med brede Bøge, Dannevang med grønne Bred, vort Fædreland ved den bølgende Strand, — er fremfor alt denne Egn. Thi disse skønne Sange passer ikke paa store Dele af vort Land, f. Eks. ikke til de flade, ensformige, om end venlige Strækninger, hvoraf der findes saa mange paa Øerne, end mindre paa den jyske Halvøs storladne Natur med dens barske Præg. Det var de store nordsjællandske Bøgeskove og Indsøer, Vang og Vænge, Marker, Huse, Gaarde, Landsbyer, historiske Slotte, Borgruinerne og den dejlige Øresunds Kyst, som forsvævede Digterne, naar de i saadanne Toner Sang Danmarks Pris. Og som den danske Natur i sin fulde Ynde fremtræder her, saaledes møder os ogsaa her Mindernes Rigdom i større Fylde end noget andet Sted i Danmark. Rundt omkring, hvor man færdes, føler man sig omsvævet af Digteraander fra de henfarne Dage; lyse, lette, tunge, alvorlige, alle har de elsket disse Egne.

Amtets Overflade er bakket; de højeste Partier ligger mod SØ. og i Midten Maglebjerg ved Birkerød 91 M. (290 Fod), Skansebakke ved Hillerød 80 M. (255 Fod) og Multebjerg V. for Esrom Sø 90 M. (286 Fod). Jorderne i Midten, mod Ø. og N. er en Del sandede, og N. for Arre Sø findes Flyvesandsstrækninger, som dog nu næsten er dæmpede. Amtet er rigt paa Skove; de, der ligger i den østlige Del af Amtet, er i Tiltagen. De hører næsten alle under Staten og danner største Delen af .1. Overførsterinspektion. Af de store Søer, som Amtet er rigt paa, er Arre Sø, Esrom Sø, Gurre Sø og Sjæl Sø de største. Vandløbene er kun faa og smaa, derimod betinger de udstrakte Moser en betydelig Tørveproduktion. Frugtbarhedens Rigdom blev Nordsjælland nægtet. Hvor Sandstorme har raset, og Klitgræs og Lyng staar i Flor, hvor Skovene vidt og bredt dækker grusede Banker, dør er ikke Tale om Frugtbarhed. Det er Bøgeskovene med deres blanke Søer og Klinerne ved det friske Hav, der er Nordsjællands Rigdom.

Det Sted, hvor H e l s i n g ø r By nu ligger, var allerede langt tilbage i Tiden et stærkt befolket Fiskerleje. Beboerne ved det fiskerige Øresund havde god Fortjeneste dels ved Sildefangst, dels som Færgfolk, medens Staden, som Købstad betragtet, havde Besvær med at kæmpe sig frem imellem saa farlige Konkurrenter som Søborg og Skanør, der fra gammel Tid af tilligemed Dragør og Malmø nød Ry som Rigets vigtigste Handelspladser paa Sjællands og Skaanes Kyster. Noget inde i Landet laa Slottet F l y n d e r b o r g, som Erik af Pommeren lod nedrive 1423, idet han benyttede Materialet derfra til længere ude paa Pynten at opføre et Slot, som han lod kalde K r o g e n eller Ø r e b r o g. Foruden Slottet opførte Kongen et Karmeliter Kloster i Helsingør og gav Byen store Begunstigelser og Privilegier, hvad der utvivlsomt forklares ved Indførelsen af Sundtolden, hvilket skete omkring Aaret 1425. Lidt efter, lidt voksede Helsingør op til næst efter København at være den anseligste Stad i Riget. Med Aaret 1500 begyndte Trængselsaarene, som indledes med to store Ildebrande, der lagde det meste af Byen i Aske. Saa kom Grevens Fejde; 1535 rykkede Grev Christoffer mod Helsingør, og efter et kort Forsvar maatte Slottet overgive sig. Aaret efter tog Johan Rantzau det tilbage med væbnet Haand; men ved disse Angreb led Byen meget. Derpaa fulgte Pest og andre Ulykker indtil Svenskernes Besættelse af Slottet 1658 og senere store Besværligheder ved Troppetransporter og Indkvarteringer. Et Kongebrev af 24. Jan. 1577 havde allerede paabudt, at den ny Befæstning ved Helsingør, »paa det Sted, som det gamle Slot Krogen tilforn haver standet«, herefter skal hedde K r o n e b o r g, og endelig 1585 var Slottet ud ad til fuldført med sine fem slanke Taarne og sine fire lange kobbertækte Fløje som et af den nederlandske Renæssances Mesterværker. Kronborg Slot staar i alt væsentligt uforandret, som det byggedes af Frederik d. 2. og som et mægtigt Mindesmærke fra Danmarks Glanstid.

Paa to af de Øer, der nu bærer Christian d. 4.'s prægtige F r e d e r i k s b o r g Slot, stod i gamle Dage Hovedgaarden H i l l e r ø d s h o l m, omgivet af udstrakte, tætte Skove. Frederik d. 2., der i et og alt var et ægte Barn af sin Tid og derfor satte stor Pris paa Jagtens Glæder, fik Lyst til at føje denne smukke Besiddelse til de store kongelige Skove, som Kronen alt havde i denne Egn, og 1560 fik han et Mageskifte bragt i Stand, hvorefter Hillerødsholm kom til Kronen. Frederik d. 2. overtog Besiddelsen, gav Gaarden Navnet Frederiksborg og begyndte samme Aar at istandsætte og tildels ombygge den gamle Borg. Byen Hillerød var paa den Tid kun en simpel Bondeby, men det store Antal Arbejdere, der var beskæftiget ved Slotsbygningen, kunde i den lille Landsby hverken faa den Plads eller Forplejning, som de fortrede, og som Følge heraf begyndte lidt efter lidt den nye By at rejse sig; den fik dog først Købstadsrettigheder ved Reskript af 26. Febr. 1661.

Med Christian d. 4. begyndte dog egentlig først Frederiksborg Slots Velmagtsdage. Naar denne Konge besluttede sig til at ombygge Slottet og derved forherlige sin Faders Minde og sit eget Fødested, foreligger der intet om, men endelig 1625

stod Slottet færdigt som en fuldgyldig Repræsentant for europæisk Bygningskunst i Begyndelsen af det 17. Aarhundrede; af Samtiden benævnet »Nordens Versailles«, »det smukkeste Slot i Nordeuropa«, ja endog af særlig begejstrede Sjæle betegnet som »et Vidunderslot, hvis Lige endnu aldrig var set«. Under Frederik d. 7.'s og Grevinde Danners Ophold paa Slottet Vinteren 1859 udbrød der en hæftig Ildløs, som i Løbet af faa Timer lagde det gamle Slots Hovedbygning i Aske. Ved Indsamling hele Landet over samt ved Tilskud fra Konge og Rigsdag blev Slottet genopført. Til Kongeføjens Istandsættelse skænkede Brygger, Kaptajn J. C. Jacobsen 1877 200,000 Kr. under den Forudsætning, at Slottet fremtidig skulde være et nationalhistorisk Museum, og ved kgl. Reskript af 5. April 1878 oprettedes Musæet, som senere ved nye Tilskud fra samme Haand er udvidet.

Navnet Frederikssund skal stamme fra Frederik d. 3.'s Tid, da den lille Ladeplads for Købstaden Slangstrup 1665 fik Toldstedsret og Købstadsrettigheder; 1809 ophævedes Slangstrup som særegen Købstadskommune, og Frederikssund fik sin egen Byfoged.

Ved det sydøstlige Hjørne af den med Skove omgivne Gurre Sø ligger de (fra 1835) fredlyste Ruiner af det historisk bekendte Gurre Slot, som er bleven knyttet saa fast til Valdemar Atterdags Navn ved Sagnet om Tovelille og om Kongens vilde Jagt. Og ved Østkysten af Esrom Sø ligger Fredensborg Slot, som fik sit Navn paa Frederik d. 4.'s Fødselsdag 11. Oktbr. 1722:

Da Krig og Orlogs Tid ved Gud en Ende fik,
Blev Fredensborg opbyggt i Fred af Frederik,
Og at det Freds Paulun skal Krigens Minde være,
Da fik det Navn af Fred og Frederik at bære.

Men Slottet var endnu ikke helt færdigt. 1726 indviedes Slotskirken med stor Højtidelighed paa Kongens Fødselsdag, og de følgende Aar opholdt Hoffet sig om Sommeren paa Fredensborg indtil 1737, da Christian d. 6. ikke mere residerede der. Ved Frederik d. 5.'s Tronbestigelse blev Fredensborg paa ny Hoffets sædvanlige Sommerresidens, og efter hans Død 1766 skænkede Christian d. 7. Slottet til Juliane Marie som Enkesæde til hendes Død (1796). Frederik d. 6. kom ikke meget paa Fredensborg. Han havde kun liden eller ingen Interesse for det Sted, hvor han i sin Barndom havde tilbragt saa mange bitre Timer. Christian d. 8. og Caroline Amalie kom der heller ikke ofte, derimod holdt Frederik d. 7. meget af denne Egn og opholdt sig ofte paa Slottet, særlig efter Frederiksborg Slots Brand. Efter Frederik d. 7.'s Død kom atter en stille Tid for Fredensborg Slot. Alvorlige, tunge Tider gik hen over Danmark og paatrykte alt sit Stempel. Men andre Tider kom. Atter blev det hvide Slot ved Esrom Sø Samlingsstedet for en Slægt af kronede Hoveder, og dets Ry bares langt ud over Landets Grænser.

Hørsholm var i Middelalderen en Herregaard, som 1391 købtes af Dronning Margrethe. Den blev derefter længe i Kronens Eje og var i det 17. Aarhundrede en af Korfits Ulfeldts mange Forleninger. Efter hans Flugt og Forvisning skænkede Frederik d. 3. den til sin Dronning Sophie Amalie, der fandt meget Behag i sin smukke Ejendom og opholdt sig her jævnlig baade som Dronning og Enkedronning. Efter hendes Død 1685 overtog Christian d. 5. selv Hirschholm og skænkede det senere til Kronprinsen (Frederik d. 4.), der som Konge bestemte det til Enkesæde for Dronning Louise, hvis tidlige Død dog hindrede hende i at nyde godt af det i denne Egenskab. Kronprins Christian (d. 6.) og hans Gemalinde Sophie Magdalene tog nu stadig om Sommeren Ophold paa Slottet, som bestandig udvidedes og forbedredes. Efter Frederik d. 4.'s Død forærede Christian d. 6. Slottet til sin Dronning, der 1737 begyndte Opførelsen af et helt nyt Hirschholm, der lig Alladins straalende Slot skinnede af Guld, Sølv, Marmor og kostbare Træsorter. Her døde Christian d. 6. 5. Aug. 1746, og som Enkedronning opholdt Sophie Magdalene sig stadig paa Hirschholm til sin Død 1770; derefter valgte Christian d. 7.'s Hof det til Skueplads for sine Sommerfester og Jagtpartier.

Efter Struensees Henrettelse blev Hirschholm eller Hørsholm, som det nu jævnligere kaldtes, forladt og forfaldt mere og mere og blev bl. a. benyttet som Bolig for gamle Pensionister og til Indkvartering for et Husarregiment, hvilket hjalp til at fremme Ødelæggelsens Værk. Endelig 1810 bifaldt Frederik d. 6., for hvem Hørsholm kun gemte triste Minder, et Forslag om helt at nedrive Slottet. Arbejdet gik rask fra Haanden, og snart var det pragtfulde Hirschholm Slot forsvundet af Jordens Overflade. Spredte Rester af de gamle Alléer og Grupper af sjældne Træer fortæller endnu om den en Gang saa pragtfulde Slotshave.

Paa Halvøen Horns Herred, omsluttet af Isefjorden og Roskildefjord, i en henrivende skovrig Egn, ligger Jægerspris, det lille, røde Jagtslot, der var Arveprins Frederiks og Frederik d. 7.'s Hjem. Arveprinsen, der var stærkt paa-virket af sin Tids humane og patriotiske Idéer, foretog en Del landøkonomiske Reforme for at fremme Bondestandens Vel, og hans Bønder blev oplærte til et bedre Agerbrug, til Dykning af Hør og andre Handelsplanter og opmuntrede til Husflid. Efter Høegh Guldbergs Plan dannede Arveprinsen et Pantheon, bestaaende af Mindestøtter for berømte Danske, Nordmænd og Holstenere. Der staar i Jægerspris Slotshave 54 Mindestøtter ialt, udførte i Marmor efter Tegning af Johannes Wiedewelt; men mange af de berømte Navne er nu ukendte for det store Folk. Jægerspris var Frederik d. 7.'s private Ejendom og hans og Grevinde Danners kæreste Opholdssted. Efter Kongens Død gik Slottet med dets hele Gods i Arv til Grevinden. Hun omdannede Jægerspris til en stor Velgørenhedsanstalt, idet hun ved Fundats 30. Oktbr. 1873 oprettede Kong Frederik d. 7.'s Stiftelse for hjælpeløse og forladte Pigebørn, især af Almuen. Stiftelsen optager Plejebørn, hjemmehørende i Danmark eller Nordslav, fortrinsvis i en Alder af 2—4 Aar, og opdrager dem til det fyldte 16. Aar. Stiftelsens Formue er 1914: 4,785,000 Kr. foruden Godset og Slottet, Bygninger m. m., og den har ca. 340 Børn under sin Forsørgelse.

Da den svenske Konge Carl Gustav i Eftersommeren 1658 besatte Sjælland, oversvømmedes særlig Øresundskysten af svenske Tropper, medens Kong Frederik d. 3. var indesluttet i sin slet befæstede Hovedstad, hvor Levnedsmidlerne begyndte at slippe op. Som Ridefoged i Kronborg Amt maatte Hans Rostgaard (f. 1625, † 1684), der samme Aar var bleven Ejer af Krogerup, gaa Svenskerne til Haande og tilfredsstille deres store Fordringer med at besørge Optræninger af Mandskab, Heste, Levnedsmidler og Foder til dem. Kong Carl syntes godt om ham og tilbød ham at træde i svensk Tjeneste og aflægge svensk Troskabsed. Men Hans Rostgaard var saa ægte dansk som nogen, og den underlige Stilling, han var kommen i, voldte ham længe megen Pine og gav ham Samvittighedsskrupler. Maatte han ikke hellere afbryde det Forhold, han stod i til Svenskerne, og se at redde sig ind i det belejrede København? Han ransagede flittig i Bibelen for at finde Svar, og hvor glad blev han ikke, da han stødte paa Davids Ord til Husai, der vilde følge sin Konge i Landflygtighed, at han hellere skulde forblive hos den oprørske Absalon for at faa hans Planer at vide og gøre den onde Akitofels Raad til intet; thi derved tjente han David bedst. Nu forstod Rostgaard, at han ogsaa bedst kunde tjene sin egen Konge ved at blive blandt Fjenderne. Han udførte sit svære Kald med en overordentlig Troskab og stort Mod, og hans unge Hustru var lige saa ædelt tænkende som han. Han sendte stadig Bud om Svenskernes Handlinger til København. 23. Oktbr. ankom den hollandske Flaade, der skulde bringe Danmark Hjælp, til Farvandet N. for Sjælland og kastede Anker omtrent ud for Hornbæk. Rostgaard bragte selv den gode Tidende til København, og han fik da det farlige Hverv at bringe et egenhændigt Brev fra Frederik d. 3. til den øverste hollandske Kommanderende. Allerede næste Dag brød den hollandske Flaade op, og for fulde Sejl styrede den Kursen ind ad Sundet, og efter en blodig Kamp med den svenske Flaade naaede allerede samme Aften de hollandske Føreskibe ind til København. Efter at Carl

Gustav havde forberedt Stormen til Natten mellem den 10. og 11. Febr. 1659, havde Rostgaard forskaffet sig Efterretninger derom og meddelt Frederik d. 3. om; hvad der forestod. Hans Rostgaard havde derfor sin gode Del i det lykkelige Udfald af den mindeværdige Nat, da København blev frelst fra at falde i Fjendehaand.

Naar man fra Humlebæk vender Blikket mod N., opdager man i kun en Fjerdingsvejs Afstand lige ved Kysten nogle bølgeformede Bakker og en Mølle. Det er T i p p e r u p, og Stedet er historisk bekendt derved, at Carl d. 12. her gjorde Landgang i Aaret 1700. Der var dannet en mægtig Ring imod Sverrig, bestaaende af Polen, Danmark og Rusland. Den danske Konge Frederik d. 4. havde aabnet Krigen med et Angreb paa Hertugen af Gottorp, men baade England, Holland og Sverrig holdt med Hertugen og sendte ham Hjælpetropper. Paa samme Tid lod de en Flaade sejle mod København for at tvinge Danmark til Fred. 7. Juli passerede en engelsk og hollandsk Flaade Kronborg og forenede sig en halv Snes Dage efter med en svensk Flaade, der kom S. fra, og disse tre Flaader, der talte ikke mindre end 61 Linieskibe foruden de mindre Fartøjer, belejrede nu fra 19. Juli København og den dær liggende danske Flaade. Allerede den næst følgende Nat bombarderedes Byen. Stillingen var alt andet end lystelig, da største Delen af Hæren tilligemed Kongen var i Sydslesvig, hvor det slet ikke gik godt, og Hovedstadens Besætning var for ringe. Mest af alt frygtede man en svensk Landgang; thi det man kunde stille imod en saadan, var ikke meget. 22. Juli forsøgte Svenskerne en Landgang imellem Gyldenlund (det nuværende Charlottenlund) og Skovshoved med en Del Baade, men de blev drevne tilbage. Carl d. 12. var i Skaane, men han havde ladet København udspejle og forstaaet, at Byen vanskelig kunde tages fra Søsiden, men maaske nok til Lands. 3. Aug. indskibedes henved 5,000 Svenskere, medførende blandt andet spanske Ryttere og Skansekurve for straks at kunne sætte sig fast. Fra Københavns Taarne saa man disse Forberedelser og forstod, hvad det betød. Det var Søndag d. 4. Aug. om Eftermiddagen, at Svenskerne gik i Land ved Tipperup, og efter en svag Modstand befæstede de sig der. 21. Aug. brød Carl d. 12. op fra Humlebæk og rykkede nærmere frem mod København. Den svenske Hær, nu c. 9,000 Mand stærk, satte sig fast ved Rungsted Kro. Planen til Københavns Belejring var udkastet, og Kong Carl var fuld af Haab om, at det skulde lykkes ham, der ikke var lykkedes hans Bedstefader.

Men alle hans stolte Planer faldt til Jorden. Endnu samme Dag, som Carls Hovedkvarter var flyttet til Rungsted, kom der Bud til Lejren fra Storkansler Reventlow, den danske Konges Repræsentant, med Efterretning om, at der var sluttet Fred i Travendal mellem Kongen og Hertugen. Denne Tidende mishagede i høj Grad den krigslystne, unge Konge, men Dagen efter blev han nødt til at underskrive Freden. 4. Septbr. afsejlede de sidste Svenskere og med dem Kong Carl. Gennem Skaane drog han nu til Carlskrona, hvor han ordnede alt til det forestaaende Krigstog mod Kong August d. 2. af Polen. Men Øresund, som i denne Sommer havde vugget fire store Orlogsflaader paa sine Bølger, var forlængst igen bleven fredeligt. Det havde været en alvorlig Mindelse om vort Fædrelands udsatte Beliggenhed og om, at det gælder om at være paa sin Post. Denne Gang havde Lykken været bedre end Forstanden; men tredie Gang, da Rigets Hovedstad var i alvorlig Fare, gik det ikke saaledes.

Saasnart 8-Tallet kom ind i Aarhundredet, begyndte der en urolig Tid for Øresundet, ligesom dengang da 7-Tallet kom ind i det. Man havde næsten glemmt, at Sundet kunde være Vej for andet end fredelige Skibe, men paa en Gang fik man sin Hukommelse opfrisket.

Det var i Aaret 1800. 19. Aug. signaliseredes fra Helsingør en stor, engelsk Orlogsflaade. Under gensidig Salut passerede den Kronborg, thi vi havde ikke Krig med England. Den styrede lige mod København, og 23. Aug. ankrede den i Slagorden paa Rheden, parat til at dundre løs paa Staden med sine 500 Ildsvælg.

England var misfornøjet med Danmarks nye Skik at konvojere sine Koffardiskibe, og vi skulde trues, saaledes som den mægtigere altid truer den svagere. Som ofte før og desværre ogsaa senere i den danske Krigshistorie: Intet var i Orden, Flaaden laa aftaklet, og Søbefæstningen var for intet at regne. Man armerede nogle Pramme, beredte sig saa godt, det i Skydingen kunde ske, paa at svare skarpt med skarpt, men gjorde samtidig alt for at afvende et Sammenstød. Og atter denne Gang var Lykken bedre end Forstanden. Den 29. Aug. blev en Konvention sluttet, og straks efter sejlede den fremmede Flaade.

Dette var imidlertid blot en Ouverture.

Til Uheld for Danmark havde Statsstyrelsen tiltraadt et væbnet Neutralitetsforbund med Rusland og Sverrig mod England, og vi burde som Følge deraf have været forberedt paa en alvorlig Dyst med den mægtige Nation. Men de fleste af vore Søkrigere sejlede paa fremmede Have med Handelsskibene, og i det hele taget havde vi ikke vore Sager i Orden. England vilde tvinge os ud af Forbundet, og 30. Marts 1801 sejlede en stolt, engelsk Flaade langs den svenske Kyst forbi Kronborg, der forgæves søgte at række den med sine Kanoner, og lagde sig i en lang Linie fra Hveen ned imod Taarbæk. Skærtorsdag 2. April stod det ufor-glemmelige Slag paa Rheden mellem den danske Sødeffension, der i Hovedsagen bestod af 7 Blokskibe og 2 Linieskibe, og Lord Nelsons Eskadre paa 36 Skibe, hvoraf 11 Linieskibe. Intet Slag har haft saadan Betydning for det danske Folk som dette, ikke Niels Juels Sejre i Køgebugt, ikke Istedkampen. Thi Slaget paa Rheden foregik saa at sige for Folkets Øjne. Det var den elskede Sømagt, der kæmpede det, og det var lige ved Danmarks Hjerter, det foregik. Paa den Dag vaagnede Folket af dets Dvale og følte sig som ét, følte sig som danske. En mægtig Strømning gennembævede alle, det var Fædrelandskærligheden i sin Fylde, den Kærlighed, der higer efter at ofre sig. Fra den Stund tændtes der en Ild i Dig-ternes Hjerter, der i mange Aar spredte Glans om sig. I Sammenligning med alt dette, har det mindre at betyde, paa hvilken Side Sejren var; egentlig var den paa ingen, og Resultatet blev ogsaa betydningsløst, idet den bevæbnede Neutra-litet ved andre Begivenheder alligevel opløstes. Men den Ilddaab, som det danske Folk hin Skærtorsdag gennemgik, blev Indledningen til en Genfødsel af Folke-aanden. Derfor skal Slaget paa Rheden, trods Død og Jammer, der altid følger en saadan Begivenhed, staa i Historien som en af vore lykkelige Dage.

Første Akt var forbi, og mere end 6 Aar hengik, før Tæppet rullede op for anden Akt. Da blev Øresundskysten Vidne til et Oprin, der mindede om det fra Aar 1700, men i sit Udfald blev ganske anderledes tragisk. 3. Aug. 1807 saa man med Undren en stor, engelsk Flaade kaste Anker i en Linie fra Hellebæk til hen imod Hveen, 54 Orlogsskibe og omtrent 380 Transportskibe, stuvende fulde af Soldater. Vi havde Fred med alle Magter, og fredelig saluterede man hinanden ved Kronborg; men det smukke Syn af slanke, himmelstræbende Master med deres fine Rigninger var ængsteligt, thi hvad vilde de her? Hvorfor standsede de i Sundet? Ja, de indviede vidste Besked, at England forlangte vor Flaade udleveret, indtil der var bleven almindelig Fred i Europa. Hvorledes det videre gik, er noksom bekendt. De sørgelige Oktoberdage oprandt, da vore Orlogsskibe blev førte ud gennem Bomløbet for aldrig mere at vende tilbage. Atter vrimlede Sundet af Sejlere, denne Gang for nordgaaende. 16. Oktbr. passerede 9 Linie-skibe foruden mindre Fartøjer Kronborg, den 20. henimod Aften henved 100 Skibe, og endelig næste Formiddag, en Søndag, da Kirkeklokkerne ringede til Højmesse, sejlede hele Resten forbi, 22 Linieskibe, 22 Fregatter, mange mindre Orlogs-fartøjer og 243 Transportskibe. Blandt alle disse fandtes vore 16 Linieskibe, 10 Fregatter, 5 Korvetter samt mindre Krigsfartøjer, og 92 af Transportskibene vare fyldte med vort Sønventarium fra Holmen. Mon det danske Folk nogen-sinde glemmer Begivenhederne i Aaret 1807? Da fik Tvillingkronen en Revne, som ingensinde heledes, da blev Danmark viet til at blive for Alvor »et lidet, fattigt Land.«

Sjællands Stift indbefatter Sjælland og Bornholm med mindre tilliggende Øer samt, fra 1776, tillige Færøerne. Som Rigsstad har København bestandig haft sin af Stiftamtmanden ganske uafhængige Overøvrighed. Stiftamtmanden, der tillige er Stiftamtmand over Færøerne og Amtmand over Københavns Amt, bor paa Frederiksberg, Biskoppen, der tillige er Biskop over Færøerne, og 1. Stiftsprovst har Bolig i København, 2. Stiftsprovst i Storehedinge.

Efter 1660 bestod Frederiksborg Amt kun af Strø Herred og Lyng-Frederiksborg Herred samt Ølstykke og Snodstrup Sogne af Ølstykke Herred, medens Holbo Herred og Kronborg Birk (Tikøb, Søborg og Esbønderup Sogne) udgjorde Kronborg Amt. Disse to Amter forenedes imidlertid 1672, og 1681 lagdes til det nye Frederiksborg Amt ogsaa de to nordlige Sogne (Gjerlev og Draaby) af Horns Herred (Jægerspris Amt), og 1771 forenedes med det Hørsholm Amt (den sydlige Del af Lyng-Kronborg Herred), der hidtil havde indtaget en Særstilling og snart hørte under København, snart under Kronborg Amt og til sidst udgjort et eget Amt (1730—71). Til det nydannede Frederiksborg Amt henlagdes 1805 Købstæderne Helsingør, Hillerød, Slangerup og Frederikssund, og 1808 udvidedes det med de sydlige Sogne af Horns Herred, der før havde hørt til gamle Roskilde Amt. Ved kgl. Reskript af 12. Maj 1809 ophævedes Slangerup som Købstad.

Foruden de tre Købstæder bestaar Frederiksborg Amt af Herrederne: Lyng-Kronborg, Holbo, Strø (med Handelspladsen Frederiksværk), Lyng-Frederiksborg, Ølstykke og Horns Herred. Amtets samtlige Landkommuner danner eet Amtsraadsdistrikt, der har 11 valgte Medlemmer foruden Amtmanden, der er Formand og har Bolig paa Frederiksborg Slot.

Amtet udgør et Amtstuedistrikt (i Nyhuse, Hillerød) med Kontor i Hørsholm og Filial i Esrom. Amtsforvalteren er tillige Forvalter for det kgl. Gods i Frederiksborg, Kronborg og Hørsholm Distrikter samt for Frederiksværk Gods og Skovkasserer for Esrom og Maarum, 1. og 2. Frederiksborg og Hørsholm Distrikter samt en Del af 1. københavnske Distrikt og den frederiksborgske Del af Nøddebo Distrikt.

Amtet har 5 Folketingskredse med Valgsteder i: Helsingør (1.), Fredensborg (2.), Hillerød (3.), Frederiksværk (4.) og Frederikssund (5.). Det udgør sammen med Københavns og Holbæk Amter 2. Landstingskreds.

I gejstlig Henseende omfatter Amtet 3 Provstier: 1) Lyng-Kronborg Herreds (i Blovstrød), 2) Horns, Ølstykke og Lyng-Frederiksborg Herreders (i Skibby) og 3) Holbo og Strø Herreders (i Skævinge).

I jurisdiktionel Henseende omfatter Amtet, foruden de 3 Købstadsjurisdiktioner, 6 Landjurisdiktioner: 1) Kronborg østre Birks og Hellebæk Birks (i Fredensborg), 2) Kronborg vestre Birks (i Helsingør), 3) Hørsholm Birks (i Hørsholm), 4) Frederiksborg Birks (i Hillerød), 5) Holsnæs og Frederiksværks Birks (i Frederiksværk) og 6) Horns Herreds (i Frederikssund).

Frederiksborg Amts Landgrænse er Københavns Amt, og som en stor og en mindre Halvø skyder det sig imellem Isefjord og Øresund ud i Kattegat. Til Amtet hører Ovrø og Eskilsø samt nogle faa ubeboede Holme i Isefjord og Roskildefjord.

Amtet er Sjællands næstmindste, det sidste i Rækken, hvad Folkemængden angaar, men overgaas i Befolkningsstæthed kun af Københavns Amt. Ved Folketællingen 1911 var Amtets Folketal 97,169 af Danmarks 2,757,076 Indbyggere, deraf i Købstæderne 23,520 (11,228 Mænd og 12,292 Kvinder) og i Landdistrik-

terne 73,649 (36,423 Mænd og 37,226 Kvinder). Befolkningen i Købstæderne var fordelt saaledes: Helsingør: 13,783 (i 1801: 5,282), Hillerød 5,551 (i 1801: 1,214), og Frederikssund 2,514 (i 1801: 262) Indvaanere. Handelspladsen Frederiksværk, der er en Fabriks- og Turistby med Anker Heegaards Fabrikker, et Valseværk og Statens Krudtværk, har 1,672 Indvaanere.

Frederiksborg Amt er ialt 1,359,²⁴ Kvadratkilometer (24,⁷ □ Mil). Det rummer 246,408 Tdr. Ld., og dets samlede Hartkorn (Ager og Eng samt halveret Skovskuld) udgør 16,512,⁰² Tdr.

Ejendommenes Fordeling efter Hartkornstilliggende i Landdistrikterne 1. Jan. 1905 er som følger: over 20 Tdr. Hrtk. er 27 Gaarde med tilsammen 1,168,⁰⁰ Tdr. Hrtk., fra 12—20 Tdr. Hrtk. er 74 Gaarde med tilsammen 1,137,¹¹ Tdr. Hrtk., fra 8—12 Tdr. Hrtk. er 205 Gaarde med tilsammen 1,916,⁰⁸ Tdr. Hrtk., fra 4—8 Tdr. Hrtk. er 1,146 Gaarde med tilsammen 6,493,⁰² Tdr. Hrtk., fra 2—4 Tdr. Hrtk. er 784 Gaarde med tilsammen 2,368,¹⁰ Tdr. Hrtk., fra 1—2 Tdr. Hrtk. er 817 Gaarde med tilsammen 1,161,³⁰ Tdr. Hrtk.; fra 2 Skpr. ($\frac{1}{4}$ Td.)—1 Td. Hrtk. (under 1 Td.) er 2,654 Huse med tilsammen 1,374,⁰⁰ Tdr. Hrtk., fra 1 Fdkr. ($\frac{1}{32}$ Td.)—2 Skpr. Hrtk. er 2,289 Huse med tilsammen 243,³⁷ Tdr. Hrtk., og under 1 Fdkr. ($\frac{1}{32}$ Td.) Hrtk. er 3,449 Huse med tilsammen 45,⁰⁸ Tdr. Hrtk. Uden Hartkorn er 1,535 Huse; og forskellige Lodder eller saadanne skyldsatte Jordlodder (Skov-, Mose- og Hedelodder o. s. v.), som ikke henhører til et særskilt Jordbrug, udgør 351,⁰¹ Tdr. Hrtk.

Med Hensyn til Besiddelsesmaaden findes af Ejendomme i Landdistrikterne alt i alt: a) i Selveje 3,030 Gaarde med tilsammen 14,140,¹⁰ Tdr. Hrtk. og b) i Fæste 23 Gaarde med tilsammen 105 Tdr. Hrtk. Af Huse findes alt i alt: a) i Selveje 9,299 Stkr. med tilsammen 1,630,⁰¹ Tdr. Hrtk. og b) i Fæste 628 Stkr. med tilsammen 33,⁰⁴ Tdr. Hrtk.

Købstædernes Markjorder udgør 251,⁰⁰ Tdr. Hrtk. eller: a) 55 Gaarde med tilsammen 151,¹¹ Tdr. Hrtk., b) 730 Huse med ialt 75,²⁴ Tdr. Hrtk., c) forskellige Lodder med 12,⁰² Tdr. Hrtk. og endelig d) 13,²⁰ Tdr. Hrtk. inddraget under Købstadgrund.

Tilsammen i hele Frederiksborg Amt 13,765 Gaarde og Huse med tilsammen 16,512,⁰² Tdr. Hartkorn.

Af Husmandsbrug, oprettede i Henhold til Lov af 24. Marts 1899, 22. April 1904 og 30. April 1909, fandtes 31. Marts 1913 i Frederiksborg Amtsrads-kreds 245 Brug, til hvilke Statskassens Udlaan udgjorde 1,130,661 Kr. (i hele Landet 6,745 Brug, nemlig: i Jylland 4,335 (Laan Kr. 19,932,945) og paa Øerne 2,410 (Laan Kr. 11,384,938), med Udlaan ialt Kr. 31,317,883).

Ved Vurderingen til Ejendomsskyld i Henhold til Lov af 15. Maj 1903 vurderedes samtlige 6,258 Ejendomme i Landdistrikterne i Frederiksborg Amt pr. 1. Juli 1909 til 98,080,000 Kr. (Bygningsassurance 65,029,000 Kr.) og opgjordes til 178,311 Tdr. Ld. og 14,939 Tdr. Hrtk.

Til Ejendomsskyld til 100,000 Kr. og derover vurderedes 59 Ejendomme (1,613 Tdr. Hrtk., 19,575 Tdr. Ld.), til 50—100,000 Kr. vurderedes 130 Ejendomme (1,354 Tdr. Hrtk., 14,660 Tdr. Ld.), til 20—50,000 Kr. vurderedes 1,488 Ejendomme (8,033 Tdr. Hrtk., 88,611 Tdr. Ld.), til 12—20,000 Kr. vurderedes 898 Ejendomme (1,985 Tdr. Hrtk., 25,116 Tdr. Ld.), til 8—12,000 Kr. vurderedes 793 Ejendomme (836 Tdr. Hrtk., 13,323 Tdr. Ld.), til 4—8,000 Kr. vurderedes 1,733 Ejendomme (857 Tdr. Hrtk., 13,547 Tdr. Ld.), til 3—4,000 Kr. vurderedes 580 Ejendomme (151 Tdr. Hrtk., 2,465 Tdr. Ld.), til 2—3,000 Kr. vurderedes 461 Ejendomme (97 Tdr. Hrtk., 1,716 Tdr. Ld.), til 2,000 Kr. og derunder vurderedes 116 Ejendomme (13 Tdr. Hrtk., 298 Tdr. Ld.).

Amtets samlede Areal er 135,924 Hektar. Heraf Landareal 128,157 Hektar, Søer og Damme 7,526 Hektar, Vandløb 241 Hektar (samlet Vandareal 7,767 Hektar). Kystlinien er 279,² Kilometer (37,⁰³ geogr. Mil).

Af Landarealet var 15. Juli 1912 ialt dyrket 96,924 Hektar, medens 2,729

Hektar var Hegn, Haver, Planteskoler o. lign., 1,733 Hektar Moser til Tørveskær, 20,667 Hektar Skove, Plantager og offentlige Anlæg, 4,373 Hektar offentlige og private Veje, Stier, Jernbaner, Byggegrunde og Gaardspladser, Oplagspladser, Grusgrave, Kirkegaarde og andre offentlige Arealer, 1,731 Hektar væsentlig ubenyttede Arealer.

Af det dyrkede Areal var ialt 1,092 Hektar besaaet med Hvede, 10,343 Hektar med Rug, 10,040 Hektar med 2-radet Byg, 1,692 Hektar med 6-radet Byg, 13,213 Hektar med hvid eller gul Havre, 300 Hektar med graa eller broget samt sort Havre, 4,008 Hektar med Blandsæd til Modenhed, 2 Kornsorter, og 1,866 Hektar Korn og Bælgsæd, 4,249 Hektar med Kartoffler, 119 Hektar med Gulerødder, 4,347 Hektar med Runkelroer, 1,465 Hektar med Kaalrabi (Kaalroer), 1,324 Hektar med Turnips og andre Foderroer, 3 Hektar med Sukkerroer, 5 Hektar med Cikorierødder, 194 Hektar med ren Bælgsæd, 4 Hektar med Boghvede til Modenhed, 18 Hektar med Spergel til Modenhed, Kommen, Raps, Hør, Hamp m. v., 2 Hektar med Tobak, og 67 Hektar med Havesager, dyrkede i Marken. 732 Hektar var Frøavlsarealer. Som Brakarealer og Afgrøder til Nedpløjning behandlede 10,551 Hektar, og tilsammen var 31,290 Hektar Grøntfoder- og Græsningsarealer.

Det ubenyttede Areal er særlig Egnene ved Kattegats Kyst med Flyvesand, Klit, Heder og Lyngbakker og udgør 1,731 Hektar.

Udbyttet, beregnet pr. Hektar, af Høsten 1912 var for Amtet: 22,518 Hektoliter Hvede (Fold 38,¹ Hektoliter), 315,624 Hektoliter Rug (Fold 27,⁵ Hektoliter), 358,368 Hektoliter 2rd. Byg (Fold 35,¹ Hektoliter), 49,054 Hektoliter 6rd. Byg (Fold 34,³ Hektoliter), 533,349 Hektoliter hvid eller gul Havre (Fold 39,⁸ Hektoliter), 13,159 Hektoliter graa eller broget samt sort Havre (Fold 34,⁰ Hektoliter) 222,797 Hektoliter Blandsæd (Fold 39,⁸ Hektoliter) 100 Hektoliter Boghvede, 5,282 Hektoliter Ærter og anden Bælgsæd, 590,000 Hektoliter Kartoffler, Turnips og andre Foderroer, af Gulerødder, Runkelroer og Kaalrabi tilsammen 4,911,000 Hektoliter; Sukkerroer 1,400,000 Kilogram. Halmudbyttet var 148,974 Tons, Agerhøudbyttet 75,259 Tons, Enghøudbyttet 16,728 Tons.

Ialt var Værdien af Høsten 1912 for Frederiksborg Amts Vedkommende: 26,149,000 Kr., d. v. s. 352 Kr. pr. Hektar af det anvendte Areal.

Af Heste fandtes 15. Juli 1909 i Amtet 21,042 Stkr., deraf 176 Hingste over 3 Aar, 7,724 Vallaker over 3 Aar, 9,302 Hopper over 3 Aar og 3,840 Page og Føl.

Af Hornkvæg fandtes 81,019 Stkr., deraf 3,603 Tyre, 1,025 Stude over 1 Aar, 4,289 Køer over 10 Aar, 18,946 Køer fra 6—10 Aar, 23,517 Køer under 6 Aar, 12,079 Kvier over 1 Aar, som ikke havde kælvet, og 17,560 Kalve under 1 Aar.

Af Svin fandtes 69,169 Stkr., deraf 506 Orner over 4 Maaneder, 6,824 Søer over 4 Maaneder, 22,820 Fedesvin over 4 Maaneder og 39,019 Grise.

Af Faar fandtes 13,539 Stkr., deraf 7,454 Faar, Væddere og Beder og 6,085 Lam.

Desuden fandtes 1,753 Geder og Kid, 622,154 Høns, 1,313 Kalkuner, 42,836 Ænder, 3,864 Gæs og 4,824 Bistader.

Samme Aar fandtes 6,239 Hestebesætninger, 6,488 Hornkvægbesætninger, 8,559 Svinebesætninger, 2,315 Faarebesætninger, 1,263 Gedeholdere, 11,794 Fjerkræholdere og 1,168 Ejere af Bistader.

Der findes for Øjeblikket i Frederiksborg Amt 3 Landboforeninger, nemlig: Frederiksborg Amts Landboforening (oprettet 1843), Horns Herreds Landboforening (oprettet 1863) og Hørsholm Distrikts økonomiske Selskab (oprettet 1861). Ialt har Amtets Landboforeninger 2,451 Medlemmer.

Lynge-Kronborg Herred.



Gjørlund, Hornbæk-Hellebæk Sogn. Postforb. og St.: Hellebæk, hvortil c. 2½ Km. Gaarden ligger c. 7 Km. fra Helsingør. Nuværende Ejer: *Peter Georg Petersen*, som overtog Gaarden i Jan. 1910, er født i Skibstrup 20. Marts 1872 og gift med *Eline Jensen*, født i Borsholm 31. Maj 1874.

Matr.-Nr. 2a m. fl. af Skibstrup. Hartkorn 4 Tdr. 5 Skpr. 2¼ Alb. Ejendoms-skyld 36,000 Kr. Brandassurance for Hovedb. 9,800 Kr., for Avlsb. 19,000 Kr. Gaardens samlede Areal 68 Tdr. Ld., deraf Ager 66, Mose 1, Have og Gaardsplads 1. Agermarken drives dels i en 8 Marksdrift: Havre, Brak, Rug, ½ Roer ½ Kartoffler, Byg, Havre og 2aars Græs, dels i en 7 Marksdrift: Brak, Rug, Havre, Byg, Havre og 2aars Græs. Jordens Bonitet er af blandet Beskaffenhed. Der holdes 13 Køer, 12 Stkr. Ungkvæg og Kalve og 1 Tyr af rød dansk Race, 5 Heste samt 4 Plage og Føl. Sidste Aar solgtes c. 40 Fedesvin.

Gjørlund har den nuværende Ejer købt af sin Svoger, Jens Peter Johansen, der 1888 havde taget den i Arv efter sin Fader, Johannes Jensen. — Bygningerne er af Grundmur med Skifertag paa Hovedb., Straatage paa Avlsb.

Rosendal, Hornbæk-Hellebæk Sogn. Postforb. og St.: Hellebæk, hvortil c. 2 Km. Tlf. 21 over Saunte Central. Gaarden ligger c. 9 Km. fra Helsingør. Nuværende Ejer: *Valdemar Bille Hansen*, som overtog Gaarden i Foraaret 1900, er født i København 17. Maj 1868.

Matr.-Nr. 4a m. fl. af Skibstrup. Hartkorn 5 Tdr. 4 Skpr. 3 Fdkr. ¼ Alb. Ejendomsskyld 40,000 Kr. Brandassurance for Hovedb. 16,000 Kr., for Avlsb. 22,000 Kr. Gaardens samlede Areal 94 Tdr. Ld., deraf Ager 88, Mose 4½, Havé og Gaardsplads 1½. Agermarken drives i en 8 Marksdrift: Havre, Brak, Rug, ½ Roer ½ Kartoffler, Byg, Havre og 2aars Græs. Jordens Bonitet er af blandet Beskaffenhed. Der holdes 22 Køer, 10 Stkr. Ungkvæg og Kalve og 1 Tyr af rød dansk Race, 4 Heste og 1 Plag.

Rosendal, der ligger c. 1 Km. V. for Skibstrup, tilhørte i 1840erne Englænderen Mitchell, som drev den sammen med Hellebækgaard. Senere ejedes den af Propt. Jessen og Propt. Dons, af hvilken sidste den nuværende Ejer har købt. — Bygningerne er overvejende af Grundmur, tækkede med Pap og Straa.

Aldersborg, Hornbæk-Hellebæk Sogn. Postforb.: Hellebæk, og St.: Skibstrup, hvortil c. 1 Km. Gaarden ligger c. 9 Km. fra Helsingør. Nuværende Ejer: *Niels Petersen*, som overtog Gaarden 1904, er født paa Falster 5. Jan. 1873.

Matr.-Nr. 7a m. fl. af Skibstrup. Hartkorn 4 Tdr. 7 Skpr. ½ Alb. Ejendoms-skyld 35,000 Kr. Gaardens samlede Areal 66 Tdr. Ld., deraf Ager 60, Eng 5, Have og Gaardsplads 1. Agermarken drives i en 7 Marksdrift: Brak, Rug, Roer, Byg, Havre og 2aars Græs. Jordens Bonitet er noget uensartet. Der holdes 18 Køer, 8 Stkr. Ungkvæg og Kalve og 1 Tyr af rød dansk Race, 5 Heste samt 3 Plage og Føl. Sidste Aar solgtes c. 50 Fedesvin.

Aldersborg er af Grundmur med Straatage. Den nuværende Ejer har købt Gaarden af Propt. Hammer, hvis Familie den gennem flere Slægtled har tilhørt.

Apperupgaard, Hornbæk-Hellebæk Sogn. Postforb. og St.: Hellebæk, hvortil c. 2 Km. Tlf. 1 over Hellebæk Central. Gaarden ligger c. 9 Km. fra Helsingør. Nuværende Ejer: *Christian Jacobsen*, som overtog Gaarden i Juni 1913, er født i Nebbelunde paa Lolland 10. Juli 1866 og gift med *Kirstine Nielsen*, født i Gjevninge 8. Aug. 1874.

Matr.-Nr. 1 m. fl. af Apperup. Hartkorn 6 Tdr. 2¼ Alb. Ejendomsskyld 50,000 Kr. Brandassurance for Hovedb. 12,000 Kr., for Avlsb. 26,000 Kr. Gaardens samlede Areal 86 Tdr. Ld., deraf Ager 80, Eng 5, Have og Gaardsplads 1. Agermarken drives i en 7 Marksdrift. Jordens Bonitet er god Lermuld paa Lerunderlag. Gaarden er for nylig købt uden Besætning og bliver for Tiden besat ved Indkøb af de forskellige Besætningsarter.

Siden 1900 har Gaarden skiftet Ejer fire Gange, indtil den nuværende Ejer købte den. Avlsb. er opførte 1909. Hovedb. er af Grundmur med Paptag ligesom Avlsb., der delvis er forsynede med Trimpel.

Svinggaard, Hornbæk-Hellebæk Sogn. Postforb. og St.: Saunte, hvortil c. 1½ Km. Gaarden ligger c. 9 Km. fra Helsingør. Nuværende Ejer: *Frederik Christian Jensen*, som overtog Gaarden 1. Jan. 1895, er født i Jonstrup 18. Maj 1863.



Svinggaard.

Matr.-Nr. 3a m. fl. af Borsholm. Hartkorn 6 Tdr. ½ Alb. Ejendomsskyld 37,000 Kr. Brandassurance for Hovedb. 10,800 Kr., for Avlsb. 19,000 Kr. Gaardens samlede Areal 66½ Td. Ld., deraf Ager 62½, Eng 2, Have og Gaardsplads 2: Agermarken drives i en 7 Marksdrift: Havre, Brak, Rug, ½ Roer ½ Kartofler, Byg og 2aars Græs. Jordens Bonitet er god Lermuld paa Lerunderlag. Der holdes 18 Køer, 14 Stkr. Ungkvæg og Kalve og 1 Tyr af rød dansk Race, 5 Heste samt 5 Plage og Føl. Sidste Aar solgtes c. 50 Fedesvin.

Svinggaard eller »Svingelen« ligger i Borsholm (gl. Form: »Birgersholm«). Før Udskiftningen hørte den under Ryttergodset. Omkring 1859 købtes den af den nuværende Ejers Svigerfader, Peter Jensen. — Bygningerne er dels af Grundmur, dels af Granit, takkede med Straa.

1485 nævnes Væbneren Per Ly i Birgersholm.

Ørbjerg, Hornbæk-Hellebæk Sogn. Postforb. og St.: Hornbæk, hvortil c. 3½ Km. Gaarden ligger c. 12 Km. fra Helsingør. Nuværende Ejer: *Oluf Peter Hansen*, som overtog Gaarden 1. April 1907, er født i Svendborg 10. Jan. 1869 og gift med *Ane Margrethe Andreasen*, født i Frederikssund 28. Novbr. 1868.

Matr.-Nr. 4a m. fl. af Havreholm. Hartkorn 4 Tdr. 3 Skpr. 2 Alb. Ejendomsskyld 36,000 Kr. Brandassurance for Hovedb. 15,000 Kr., for Avlsb.

25,000 Kr. Gaardens samlede Areal 77 Tdr. Ld., deraf Ager 73, Eng 3, Have og Gaardsplads 1. Agermarken drives dels i en 8 Marksdrift: Havre, benyttet Brak, Rug, Byg, Havre og 3aars Græs, dels i en 6 Marksdrift: Havre, benyttet Brak, Roer, $\frac{1}{2}$ Byg $\frac{1}{2}$ Roer, $\frac{1}{2}$ Blandsæd $\frac{1}{2}$ Havre og 1aars Græs. Jordens Bonitet er af blandet Beskaffenhed. Der holdes 18 Køer, 12 Stkr. Ungkvæg og Kalve og 1 Tyr af rød dansk Race, 6 Heste, 4 Plage og Føl samt 9 Faar. Sidste Aar solgtes c. 45 Fedesvin.

Ørbjerg, som den nuværende Ejer har købt af Anders Larsen, der havde haft den i mange Aar, ligger i Havreholm og er af Grundmur med Tegtag paa Hovedb., Straatage paa Avlsb.

Højgaard, Hornbæk-Hellebæk Sogn. Postforb. og St.: Saunte, hvortil c. 1 Km. Gaarden ligger c. 9 Km. fra Helsingør. Nuværende Ejer: *Otto P. Mathiasen*, som overtog Gaarden 1873, er født paa Ejendommen 7. Jan. 1847.

Matr.-Nr. 8a m. fl. af Borsholm. Hartkorn 6 Tdr. 5 Fdkr. $\frac{1}{4}$ Alb. Ejendoms-skyld 35,000 Kr. Brandassurance for Hovedb. 7,000 Kr., for Avlsb. 16,000 Kr. Gaardens samlede Areal 75 Tdr. Ld., deraf Ager 70, Mose 4, Have og Gaardsplads 1. Agermarken drives i en 8 Marksdrift: Havre, Brak, Rug, $\frac{1}{2}$ Roer $\frac{1}{2}$ Kartoffler, Byg, Havre og 2aars Græs. Jordens Bonitet er Lermuld paa Lerunderlag. Der holdes 18 Køer, 18 Stkr. Ungkvæg og Kalve og 2 Tyre af rød dansk Race, 5 Heste samt 3 Plage og Føl. Sidste Aar solgtes c. 50 Fedesvin.

Højgaard har i sin Tid hørt under Ryttergodset, men har baade før og efter, den købtes til Arvefæste, gennem flere Slægtled været i samme Families Hænder. Gaarden er af Grundmur med Straatage. — Paa Gaardens Mark fandtes tidligere en gammel Høj, »Munkehøj«, i hvilken man ved Udgravning fandt c. 21 Begravelser og en Del Oldsager, som indlemmedes i Oldnordisk Museum.

Nørregaard, Hornbæk-Hellebæk Sogn. Postforb. og St.: Saunte, hvortil c. $\frac{1}{2}$ Km. Tlf. 25 over Saunte Central. Gaarden ligger c. 9 Km. fra Helsingør. Nuværende Ejer: *Agner Ostenfeld Barfod*, som overtog Gaarden i April 1912, er født i København 1. Juni 1873 og gift med *Sofie Barner*, født i Vindinge 21. Febr. 1880.

Matr.-Nr. 9a af Borsholm. Hartkorn 5 Tdr. 3 Skpr. $2\frac{1}{2}$ Alb. Ejendoms-skyld 40,000 Kr. Brandassurance for Hovedb. 16,000 Kr., for Avlsb. 21,000 Kr. Gaardens samlede Areal 80 Tdr. Ld., deraf Ager 58, Eng 20, Have og Gaardsplads 2. Agermarken drives i en 6 Marksdrift: Havre, Roer, Byg, Kartoffler, Blandsæd og 1aars Græs. Jordens Bonitet er Lermuld paa Lerunderlag. Der holdes 24 Køer, 14 Stkr. Ungkvæg og Kalve og 2 Tyre af rød dansk Race, 5 Heste samt 3 Plage og Føl. Sidste Aar solgtes c. 10 Fedesvin og c. 100 Maanedsgriise.

Nørregaard tilhørte fra c. 1870 Jægermester Jessen, der drev den sammen med Nabogaarden Rosendal i Skibstrup. Senere skiftede den hyppig Ejere, indtil den nuværende Ejer købte den. — Bygningerne er af Grundmur med Tegtag paa Hovedb. og Trimpel med Paptage paa Avlsb.

Nørre Stenstrup, Hornbæk-Hellebæk Sogn. Postforb. og St.: Saunte, hvortil c. $\frac{3}{4}$ Km. Tlf. 11 over Hornbæk Central. Gaarden ligger c. 10 Km. fra Helsingør. Nuværende Ejer: *Niels Peter Petersen*, som overtog Gaarden i Decbr. 1909, er født paa Ejendommen 12. Febr. 1876 og gift med *Augusta Petersen*, født i Saunte 2. Jan. 1876.

Matr.-Nr. 1a m. fl. af Stenstrup. Hartkorn 4 Tdr. 4 Skpr. Ejendomsskyld 35,000 Kr. Brandassurance for Hovedb. 5,000 Kr., for Avlsb. 15,000 Kr. Gaardens samlede Areal 60 Tdr. Ld., deraf Ager 59, Have og Gaardsplads 1. Agermarken drives i en 8 Marksdrift: Havre, Brak, $\frac{1}{2}$ Rug $\frac{1}{2}$ Roer, $\frac{1}{2}$ Kartoffler $\frac{1}{2}$ Blandsæd, $\frac{1}{2}$ Byg $\frac{1}{2}$ Havre og 3aars Græs. Jordens Bonitet er en Del uensartet. Der holdes 16 Køer, 11 Stkr. Ungkvæg og Kalve og 1 Tyr af rød dansk Race, 5 Heste samt 4 Plage og Føl. Sidste Aar solgtes c. 60 Maanedsgriise.

Nørre Stenstrup, som den nuværende Ejer har faaet efter sin Fader, Jens Petersen, og han igen efter sin Fader, Peter Jensen, er en gammel Slægtgaard. — Den ligger i Stenstrup By og er væsentlig af Grundmur med Straa- og Paptage.

Nygaard, Hornbæk-Hellebæk Sogn. Postforb. og St.: Helsingør, hvortil c. 4 Km. Nuværende Ejer: *Svend Peter Olsen*, som overtog Gaarden i Oktbr. 1882, er født i Skjelstrup 6. Jan. 1847 og gift med *Cecilie Franck*, født i Flensborg 28. April 1865.

Matr.-Nr. 5a af Holmegaarde. Hartkorn 2 Tdr. 6 Skpr. 1 Fdkr. 1½ Alb. Ejendomsskyld 36,000 Kr. Brandassurance for Hovedb. 5,000 Kr., for Avlsb. 13,500 Kr. Gaardens samlede 76 Tdr. Ld., deraf Ager 70, Mose 5, Have og



Nygaard.

Gaardsplads 1. Agermarken drives i en 9 Marksdrift: Havre, Brak, Rug, ½ Roer ½ Kartoffler, Byg, Havre og 3aars Græs. Jordens Bonitet er af noget blandet Beskaffenhed. Der holdes 20 Køer, 9 Stkr. Ungkvæg og Kalve og 1 Tyr af rød dansk Race og 6 Heste. Sidste Aar solgtes c. 25 Fedesvin.

Nygaard ligger paa Holmegaardes Overdrev c. 7 Km. SØ. for Holmegaard. Den nuværende Ejers Fader, Ole Petersen, købte 1858 Gaarden af Lars Jensens Arvinger.

Den er af Grundmur med Straatage. De flade, gode Jorder omgiver Gaarden til alle Sider. Til Ejendommen hører en Smedie, som er fraliggende c. ¼ Km. mod S.

Stenggaard, Tikjøb Sogn. Postforb.: Tikjøb, og St.: Kvistgaard, hvortil c. 3½ Km. Tlf. 7 over Tikjøb Central. Gaarden ligger c. 9 Km. fra Helsingør.



Stenggaard.

Nuværende Ejer: *Jens Peter Thomsen*, som overtog Gaarden 1. Aug. 1903, er født i Asminderød Sogn 26. Oktbr. 1873 og gift med *Agnes Knudsen*, født i Forlev ved Skanderborg 14. April 1885.

Matr.-Nr. 7a m. fl. af Tikjøb. Hartkorn 6 Tdr. 7 Skpr. 1½ Alb. Ejendoms-

skyld 38,000 Kr. Brandassurance for Hovedb. 6,650 Kr., for Avlsb. 9,496 Kr. Gaardens samlede Areal 70 Tdr. Ld., deraf Ager 64, Mose 5, Have og Gaardsplads 1. Agermarken drives i en 8 Marksdrift: Havre, $\frac{1}{2}$ Helbrak $\frac{1}{2}$ benyttet Brak, Rug, Roer, Byg, Havre og 2aars Græs. Jordens Bonitet er noget uensartet, dog nærmest letmuldet. Der holdes 25 Køer, 11 Stkr. Ungkvæg og Kalve og 1 Tyr af rød dansk Race, 4 Heste og 2 Plage. Sidste Aar solgtes c. 70 Fedesvin.

Stengård, der helt er af Grundmur med Straatage, ligger i Tikjøb, kun adskilt fra Vejen mellem Fredensborg og Esrom af sin Have. Jorderne, som er en Del kuperede, strækker sig navnlig mod S. og SV.

Søgaard, Tikjøb Sogn. Postforb.: Tikjøb, og St.: Kvistgaard, hvortil c. $3\frac{1}{2}$ Km. Tlf. 14 over Tikjøb Central. Gaarden ligger c. 9 Km. fra Helsingør. Nuværende Ejer: *Frands Jacob Olsen*, som overtog Gaarden 1870, er født paa Sølundegaard 1845 og gift med *S. Nielsen*. Gaarden er bortforpagtet til *Chr. F. Barnekow*, født paa Fyn 19. Marts 1883.

Matr.-Nr. 5a m. fl. af Tikjøb. Hartkorn 6 Tdr. 3 Fdkr. $\frac{1}{2}$ Alb. Ejendoms-skyld 52,000 Kr. Brandassurance for Hovedb. og Avlsb. 36,000 Kr. Gaardens samlede Areal 100 Tdr. Ld., deraf Ager 96, Mose $1\frac{1}{2}$, Veje $1\frac{1}{2}$, Have og Gaardsplads 1. Agermarken drives i en 7 Marksdrift: Havre, 6rd. Byg, Rug, Roer, Byg og 2aars Græs. Jordens Bonitet er af noget blandet Beskaffenhed. Der holdes 35 Køer, 15 Stkr. Ungkvæg og Kalve og 2 Tyre af rød dansk Race, 6 Heste samt 3 Plage og Føl. Sidste Aar solgtes c. 80 Fedesvin.

Søgaard ejedes omkring 1826 af Købmand Tryde, der opbyggede Gaarden, derefter af N. Pedersen og endelig af den nuværende Ejers Fader, O. Andersen. — Bygningerne er af Grundmur, Hovedb. bærer Tegtag, medens Avlsb. er tækkede dels med Straa, dels med Pap.

Kathøj, Tikjøb Sogn. Postforb.: Tikjøb, og St.: Kvistgaard, hvortil c. 3 Km. Tlf. 32 over Tikjøb Central. Gaarden ligger c. 9 Km. fra Helsingør. Nuværende Ejer: *Peter Marius Jensen*, som overtog Gaarden 15. Oktbr. 1909, er født i Vindinge Sogn 18. April 1876 og gift med *Thyra Hansen*, født i Vindinge Sogn 26. Marts 1875.

Matr.-Nr. 1a m. fl. af Kathøj. Hartkorn 5 Tdr. 5 Skpr. 1 Fdkr. 2 Alb. Ejendomsskyld 48,000 Kr. Brandassurance for Hovedb. 5,000 Kr., for Avlsb. 14,000 Kr. Gaardens samlede Areal 87 Tdr. Ld., deraf Ager 84, Skov $1\frac{1}{2}$, Have og Gaardsplads $1\frac{1}{2}$. Agermarken drives i en 8 Marksdrift: Havre, Byg, Rug, $\frac{1}{2}$ Roer $\frac{1}{2}$ Blandsæd, $\frac{1}{2}$ Byg $\frac{1}{2}$ Havre og 3aars Græs. Jordens Bonitet er overvejende Lermuld. Der holdes 26 Køer, 12 Stkr. Ungkvæg og Kalve og 1 Tyr af rød dansk Race, 6 Heste, 3 Plage og Føl samt 4 Faar. Sidste Aar solgtes c. 20 Fedesvin.

Kathøj var i gammel Tid Fæste under Esrom Kloster, og endnu ved man at berette om, hvorledes Hoverifolkene der paa Egnen samledes paa Kathøj og derfra drog til Arbejdet paa Klosterjorderne. Senere tilhørte Gaarden Familien Kathøj, men solgtes til Kaptajn Feddersen, der c. 1880 solgte til Propt. Fahnøe. — Bygningerne er af Grundmur.

Højbjerggaard, Tikjøb Sogn. Postforb. og St.: Fredensborg, hvortil c. 4 Km. Gaarden ligger c. 11 Km. fra Hillerød. Nuværende Ejerinde: *Frøken Dorteia Caroline Petersen*, som overtog Gaarden 10. Maj 1911, er født paa Ejendommen 19. April 1847. Gaarden drives ved Bestyrer *Niels Peter Petersen*, født i Plejelt 11. April 1888.

Matr.-Nr. 4a af Saunte. Hartkorn 5 Tdr. 6 Skpr. 2 Fdkr. $1\frac{3}{4}$ Alb. Ejendoms-skyld 35,000 Kr. Brandassurance for Hovedb. 9,000 Kr., for Avlsb. 14,800 Kr. Gaardens samlede Areal 80 Tdr. Ld., deraf Ager 79, Have og Gaardsplads 1. Agermarken drives i en 8 Marksdrift: Havre, Brak, $\frac{1}{2}$ Rug $\frac{1}{2}$ Roer, $\frac{1}{2}$ Roer $\frac{1}{2}$ Byg, Havre og 3aars Græs. Jordens Bonitet er af blandet Beskaffenhed. Der holdes 17 Køer, 10 Stkr. Ungkvæg og Kalve og 1 Tyr af rød dansk Race, 5 Heste og 7 Faar. Sidste Aar solgtes c. 25 Fedesvin.

Højbjerggaard ligger c. $\frac{1}{4}$ Km. NØ. for Saunte (gl. Form: »Safwinthe«) omtrent midt paa sine Jorder. Den nuværende Ejerindes Fader, Peter Petersen († 1886), købte Gaarden 1841. — 1900 brændte Gaarden, og fra da stammer de smukke, grundmurede Bygninger. Den teglhængte Hovedb. er opført i Villastil, Avlsb. bærer Paptage.

Langerødgaard, Tikjøb Sogn. Postforb. og St.: Fredensborg, hvortil c. 7 Km. Gaarden ligger c. 12 Km. fra Helsingør. Nuværende Ejerinde: Enkefru *Johanne Sofie Svendsen*, f. *Petersen*, som overtog Gaarden 28. Novbr. 1912 ved sin Mands, *Jørgen H. Svendsens* Død, er født i Horsørød 16. Septbr. 1860. Gaarden drives af Ejerinden med Sønnen, *Christian Marius Svendsen*, som Bestyrer.

Matr.-Nr. 5a m. fl. af Plejelt. Hartkorn 5 Tdr. 5 Skpr. 3 Fdkr. $2\frac{1}{2}$ Alb. Ejendomsskyld 36,500 Kr. Brandassurance for Hovedb. 10,000 Kr., for Avlsb.



Langerødgaard.

13,900 Kr. Gaardens samlede Areal 64 Tdr. Ld., deraf Ager $60\frac{1}{2}$, Eng 2, Have og Gaardsplads $1\frac{1}{2}$. Agermarken drives i en 8 Marksdrift: Havre, Brak, Rug, $\frac{1}{2}$ Roer $\frac{1}{2}$ Blandsæd, Havre og 3aars Græs. Jordens Bonitet er af en noget blandet Beskaffenhed. Der holdes 22 Køer, 12 Stkr. Ungkvæg og Kalve og 1 Tyr af rød dansk Race, 6 Heste og 4 Plage. Sidste Aar solgtes c. 45 Fedesvin og en Del Maanedsgriise.

Langerødgaard ligger i Plejelt (gl. Form: »Plegholt« og »Plegelt«) og har i sin Tid hørt under Ryttergodset. Den nuværende Ejerindes afdøde Mand fik Gaarden 1892 efter sin Fader, Svend Petersen, der c. 1853 havde giftet sig den til. — Bygningerne er af Grundmur med Cementsten paa Hovedb., Pap og Straa paa Avlsb.

Donsvedgaard, Tikjøb Sogn. Postforb. og St.: Fredensborg, hvortil c. 7 Km. Gaarden ligger c. 12 Km. fra Helsingør. Nuværende Ejer: *C. D. Jensen*, som overtog Gaarden 1904, er født paa Ejendommen 30. Septbr. 1870.



Donsvedgaard.

Matr.-Nr. 6a m. fl. af Plejelt. Hartkorn 7 Tdr. 3 Skpr. 2 Fdkr. $\frac{3}{4}$ Alb. Ejendomsskyld 42,000 Kr. Brandassurance for Hovedb. 8,000 Kr., for Avlsb. 15,900 Kr. Gaardens samlede Areal 80 Tdr. Ld., deraf Ager 75, Eng $3\frac{1}{2}$, Have og Gaardsplads $1\frac{1}{2}$. Agermarken drives dels i en 8 Marksdrift: Havre, Brak, Rug, $\frac{1}{2}$ Roer $\frac{1}{2}$ Byg, Byg og 3aars Græs, dels i en 7 Marksdrift: Havre, Brak, Rug, Byg, Havre og 2aars Græs. Jordens Bonitet er Lermuld. Der holdes 17 Køer, 14 Stkr. Ungkvæg og Kalve og 1 Tyr af rød dansk Race, 5 Heste samt 3 Plage og Føl. Sidste Aar solgtes c. 80 Fedesvin.

Donsvedgaard, hvorunder hører Linderupgaards Jorder, ligger i Plejelt (gl. Form: »Plegholt« og »Plegelt«). Den hørte i sin Tid under det nordsjællandske Ryttergods, men købtes til Arvefæste af Peter Petersen, hvis Søn, Jørgen Petersen, døde tidlig, hvorefter hans Enke ægtede den nuværende Ejers Bedstefader, Jens Andersen.

Bygningerne er af Grundmur med Straatage. — I Hestebesætningen findes flere fortrinlige Avlsdyr.

Nørreris, Tikjøb Sogn. Postforb. og St.: Hornbæk, hvortil c. 6 Km. Gaarden ligger c. 14 Km. fra Helsingør. Nuværende Ejere: Brødrene *Jens* og *Niels P. Johansen*, som overtog Gaarden 20. Novbr. 1903, er fødte paa Ejendommen henholdsvis 17. Septbr. 1856 og 5. Juni 1872.



Nørreris.

Matr.-Nr. 9a m. fl. af Plejelt. Hartkorn 5 Tdr. $2\frac{3}{4}$ Alb. Ejendomsskyld 35,000 Kr. Brandassurance for Hovedb. 5,850 Kr., for Avlsb. 15,900 Kr. Gaardens samlede Areal 61 Tdr. Ld., deraf Ager 53, Eng 7, Have og Gaardsplads 1. Agermarken drives i en 8 Marksdrift: Havre, Brak, Rug, Byg, Roer, Havre og 2aars Græs. Jordens Bonitet er Lermuld. Der holdes 15 Køer, 12 Stkr. Ungkvæg og Kalve og 1 Tyr af rød dansk Race, 5 Heste og 2 Plage. Sidste Aar solgtes c. 60 Fedesvin.

Nørreris, der i sin Tid hørte under Rytterdistriktet, ligger c. 1 Km. NV. for Plejelt. 11. Novbr. 1829 købtes Gaarden af de nuværende Ejeres Morfader, Jørgen Jensen, der 1853 skødede den til sin Svigersøn, Johan Nielsen.

Bygningerne er af Grundmur med Undtagelse af v. og ø. Længe, der er af lerstampede Mure. Tagene er hovedsagelig af Straa. Gaarden har sit eget Vandværk, som drives ved Vindmotor.

Kronborg Teglgård, Tikjøb Sogn. Postforb. og St.: Helsingør, hvortil c. $1\frac{1}{2}$ Km. Nuværende Ejer: *Carl Johan Fahnøe*, som overtog Gaarden i Oktbr. 1879, er født i København 16. Decbr. 1849.

Matr.-Nr. 1a m. fl. af Snekkersten. Hartkorn 2 Tdr. 3 Skpr. 1 Fdkr. 1 Alb. Ejendomsskyld 42,000 Kr. Brandassurance for Hovedb. 12,500 Kr., for Avlsb. 18,000 Kr. Gaardens samlede Areal 55 Tdr. Ld., deraf Ager 34, Mose 15, Skov 3, Veje 1, Have og Gaardsplads 2. Agermarken drives i en 8 Marksdrift: Havre, Brak, $\frac{1}{2}$ Rug $\frac{1}{2}$ Roer, Byg, Havre og 3aars Græs. Jordens Bonitet er af noget uensartet Beskaffenhed.

Kronborg Teglgård ligger overordentlig smukt umiddelbart ved Øresund mellem Helsingør og Snekkersten. Gaarden hørte i sin Tid under Kronen, men blev en

Gang i det 17. Aarhundrede af den regerende Konge skænket til Anders Vintapper fra Frederiksborg Slotskælder. Han drev Ejendommen dels som Landbrug og dels som Teglværk. Han efterfulgtes af Madame Barbara, der solgte til Franskmanden Lafont, hvorefter Gaarden tilhørte først en Jørgensen og derefter en Hansen, indtil den nuværende Ejer købte den.



Kronborg Teglgård.

1880 brændte Bygningerne, men genopførtes da. I April 1913 brændte de imidlertid igen, og Ejeren har nu under Overvejelse at udstykke Arealet til Villabebyggelse, hvortil det paa Grund af sin vidunderlig smukke Beliggenhed egner sig udmærket.

Rolighed, Tikjøb Sogn. Postforb. og St.: Espergærde, hvortil c. 2 Km. Tlf. 113 over Espergærde Central. Gaarden ligger c. 7 Km. fra Helsingør. Nu-



Rolighed.

værende Ejer: *Severin Christian Andersen Aars*, som overtog Gaarden 1. Aug. 1908, er født i Christiania 27. Novbr. 1877 og gift med *Thyra Meyn*, født i Kvistgaard 25. Oktbr. 1875.

Matr.-Nr. 1a m. fl. af Mørdrup. Hartkorn 4 Tdr. 2 Skpr. 1 Fdkr. Ejendoms-skyld 40,000 Kr. Brandassurance for Hovedb. 27,000 Kr., for Avlsb. 3,900 Kr.

Gaardens samlede Areal 80 Tdr. Ld., deraf Ager 76, Mose 1, Veje 1½, Have og Gaardsplads 1½. Agermarken drives i en 7 Marksdrift: benyttet Brak, Rug, Byg, Roer, Havre og 2aars Græs. Jordens Bonitet er af blandet Beskaffenhed. Der holdes 30 Køer, 10 Stkr. Ungkvæg og Kalve og 1 Tyr af rød dansk Race og 5 Heste.

Rolighed, der er bekendt for sin ualmindelig smukke Beliggenhed c. 1 Km. SV. for Mørdrup, var i sin Tid Fæste under Hovedgaarden Krogerup, men blev ved Skøde af 11. Juni 1802 af Kammerjunker von der Maase solgt til F. Moltke, som Aaret efter solgte til Mariane Beck, der atter Aaret efter solgte til Peder Nielsen. Derefter kom Frederikke Classen 1811, Major Scherziger 1818, Mads Petersen 1835, Marie Hansen 1837, Vilhelm Hansen 1848, J. C. Winther Fermann 1855, de Svanenskjold 1867, N. Olsen 1873, F. Olsen 1877 og S. C. Andersen Aars 1908.

Bygningerne er af Grundmur med Tage af Straa og Pap.

Bybjerg, Tikjøb Sogn. Postforb. og St.: Espergærde, hvortil c. 1 Km. Tlf. 24 over Espergærde Central. Gaarden ligger c. 7 Km. fra Helsingør. Nuværende Ejer: *Lars Petersen*, som overtog Gaarden 1883, er født paa Ejendommen 25. Juli 1852.



Bybjerg.

Matr.-Nr. 3a m. fl. af Mørdrup. Hartkorn 3 Tdr. 3 Skpr. 2¼ Alb. Ejendoms-skyld 40,000 Kr. Brandassurance for Hovedb. 12,000 Kr., for Avlsb. 15,300 Kr. Gaardens samlede Areal 53 Tdr. Ld., deraf Ager 48, Mose 1, Skov 1, Veje 2, Have og Gaardsplads 1. Agermarken drives i en 8 Marksdrift: Havre, Brak, Rug, ½ Roer ½ Byg, Havre og 3aars Græs. Jordens Bonitet er af blandet Beskaffenhed. Der holdes 12 Køer, 7 Stkr. Ungkvæg og Kalve og 1 Tyr af rød dansk Race, 5 Heste og 3 Faar.

Bybjerg, der ligger i Mørdrup, er helt af Grundmur med Skifertag paa Hovedb., Straatage paa Avlsb. — Den nuværende Ejer har arvet Gaarden efter sin Fader, Peder Nielsen, som havde faaet den 1849.

Krogager, Tikjøb Sogn. Postforb. og St.: Humlebæk, hvortil c. 3 Km. Tlf. 107 over Espergærde Central. Gaarden ligger c. 7 Km. fra Helsingør. Nuværende Ejer: *Lars Christian Christoffersen*, som overtog Gaarden 1. Maj 1913, er født i Trørød 17. Febr. 1871 og gift med *Anna Jørgensen*, født i Rudersdal 8. Juni 1879.

Matr.-Nr. 4a m. fl. af Tipperup. Hartkorn 6 Tdr. ¼ Alb. Ejendomsskyld 35,000 Kr. Gaardens samlede Areal 67 Tdr. Ld., deraf Ager 64, Eng 2, Have og Gaardsplads 1. Agermarken drives dels i en 8 Marksdrift: Havre, Brak, Rug, ½ Roer ½ Kartofler, Byg, Havre og 2aars Græs, dels i en 7 Marksdrift: Helbrak, Hvede, Roer, Byg og 2aars Græs. Jordens Bonitet er overvejende Lermuld. Der holdes 27 Køer, 10 Stkr. Ungkvæg og Kalve og 1 Tyr af rød dansk Race, 6 Heste og 1 Plag.

Krogager ligger i Tipperup (ogsaa »Tibberup«) og er af Grundmur med Straatage.

Højagergaard, Tikjøb Sogn. Postforb. og St.: Espergærde, hvortil c. $\frac{1}{2}$ Km. Tlf. 97 over Espergærde Central. Gaarden ligger c. 7 Km. fra Helsingør. Nuværende Ejer: *Ludvig Schultz*, som overtog Gaarden i April 1912. Gaardens Drift ledes af Bestyrer *Valdemar Petersen*.

Matr.-Nr. 5a af Mørdrup. Hartkorn 2 Tdr. 5 Skpr. $1\frac{1}{4}$ Alb. Ejendomsskyld 35,000 Kr. Gaardens samlede Areal 32 Tdr. Ld., deraf Ager 31, Have og Gaardsplads 1. Agermarken drives i en 9 Marksdrift, men paa Grund af det nylig stedfundne Ejerskifte er Planen for Sædskiftet ikke endelig lagt endnu, ligesom Besætningen endnu ikke er fuldtallig.

Højagergaard var i sin Tid Fæste under Hovedgaarden Krogerup. Af tidligere Ejere nævnes Jens Harald Svendsen, som havde købt den efter Brand af Peter Mogensen.

Hovedb. er af Grundmur med Tegltag, opført i Villastil; s. Længe er af Grundmur, n. Længe af Brædder paa Beton, begge tækkede med Pap.

Kjeldsbjerg, Tikjøb Sogn. Postforb. og St.: Snekkersten, hvortil c. $2\frac{1}{2}$ Km. Tlf. 573 over Helsingør Central. Gaarden ligger c. $3\frac{1}{2}$ Km. fra Helsingør. Nuværende Ejer: Direktør *Peter Jørgensen Thomsen*, som overtog Gaarden i Marts 1912, er født i Aarestrup ved Haderslev 29. Oktbr. 1859 og gift med *Anna Hansen*, født i København 10. Juni 1860.

Matr.-Nr. 2a m. fl. af Rørtang. Hartkorn 4 Tdr. 3 Skpr. 3 Fdkr. $\frac{3}{4}$ Alb. Ejendomsskyld 45,000 Kr. Gaardens samlede Areal 72 Tdr. Ld., deraf Ager 66, Skov 2, Græsningsjord 2, Have og Gaardsplads 2. Agermarken drives i en 8 Marksdrift: Havre, benyttet Brak, Rug, $\frac{1}{2}$ Roer $\frac{1}{2}$ Kartofler, Byg, Havre og 2aars Græs. Jordens Bonitet er af blandet Beskaffenhed. Der holdes 8 Heste og 1 Plag.

Kjeldsbjerg ligger c. $\frac{1}{2}$ Km. NØ. for Rørtang. Hovedb. er opført i Villastil i Grundmur med Tegltag; ogsaa Avlsb. er af Grundmur og tækkede med Pap.

Ulriksdal, Asminderød Sogn. Postforb. og St.: Fredensborg, hvortil c. 1 Km. Tlf. 94 over Fredensborg Central. Gaarden ligger c. 9 Km. fra Hillerød. Nu-



Ulriksdal.

værende Ejer: *Knud Larsen Utke*, som overtog Gaarden i Maj 1912, er født i Bogense 25. Oktbr. 1871 og gift med *Jutta Holm*, født paa Fyn 20. Septbr. 1876.

Matr.-Nr. 3a m. fl. af Asminderød. Hartkorn 2 Tdr. 3 Skpr. 3 Fdkr. $1\frac{1}{4}$ Alb. Ejendomsskyld 35,000 Kr. Brandassurance for Hovedb. 16,085 Kr., for Avlsb. 19,397 Kr. Gaardens samlede Areal $58\frac{1}{2}$ Td. Ld., deraf Ager $51\frac{1}{2}$, Eng 2, Skov 3, Have og Gaardsplads 2. Agermarken drives i en 9 Marksdrift: Havre, Blandsæd, Roer, Blandsæd, Staldfoder, Staldfoder, Havre og 2aars Græs. Jordens Bonitet er af noget blandet Beskaffenhed. Der holdes 12 Køer, 6 Stkr. Ungkvæg og Kalve og 1 Tyr af rød dansk Race og 5 Heste. Sidste Aar solgtes c. 20 Fedesvin.

Ulriksdal, som den nuværende Ejer har købt af N. F. Munchs Arvinger, ligger overordentlig smukt i Fredensborg, hvor Vejene til Hillerød og Helsingør skilles. Bygningerne er af Grundmur med Paptage.

Asminderød Præstegaard, Asminderød Sogn. Postforb. og St.: Fredensborg, hvortil c. 1 Km. Gaarden ligger c. 8 Km. fra Hillerød. Nuværende Beneficiarius: Sognepræst og Slotspræst *Carl Frederik Heinerich Kissmeyer*, som tiltraadte Embedet 25. Aug. 1902, er født i Ravnkilde Sogn ved Aalborg 25. Decbr. 1854. Avlingen er bortforpagtet.

Matr.-Nr. 1a m. fl. af Asminderød. Hartkorn 4 Tdr. 3 Skpr. 2¼ Alb. Ejendomsskyld 35,000 Kr. Brandassurance for Hovedb. 23,600 Kr., for Avlsb. 8,560 Kr. Gaardens samlede Areal 33 Tdr. Ld., deraf Ager 30, Have og Gaardsplads 3. Agermarken drives i en 7 Marksdrift: Brak, Rug, ½ Roer ½ Kartoffler, Byg, Havre og 2aars Græs. Jordens Bonitet er god stærk Lermuld.

Præstegaarden brændte 1790, og i den nye Hovedb., der er opført 1902, er indmuret en Del Munkesten i Sokkelen, som fandtes i Grunden. Kirken er opført paa Valdemarernes Tid; den gamle Præstebolig laa paa samme Sted som nu, og der fandtes en stenlagt Gang fra Præstegaarden i Retning af Kirken. I Præstegaardshaven fandtes for nogle Aar tilbage en sjælden Plante, som efter Prof. Warmings Opgivende ellers kun findes i Nordfrankrig, hvorfor det ligger nær at slutte, at der i sin Tid har boet franske Munke der paa Stedet.

Lillevangsgaard, Asminderød Sogn. Postforb. og St.: Fredensborg, hvortil c. 2 Km. Gaarden ligger c. 9 Km. fra Hillerød. Nuværende Ejer: *Peter Petersen*, som overtog Gaarden i Marts 1907, er født paa Ejendommen 3. April 1877 og gift med *Marie Petersen*, født paa Kæmpegaard 5. Marts 1880.



Lillevangsgaard.

Matr.-Nr. 2a af Bostrup. Hartkorn 5 Tdr. 5 Skpr. 2 Fdkr. ¼ Alb. Ejendomsskyld 36,000 Kr. Brandassurance for Hovedb. 10,000 Kr., for Avlsb. 14,000 Kr. Gaardens samlede Areal 72 Tdr. Ld., deraf Ager 65, Mose 6, Have og Gaardsplads 1. Agermarken drives i en 8 Marksdrift: Havre, Brak, Rug, Roer, Byg, Havre og 2aars Græs. Jordens Bonitet er af blandet Beskaffenhed. Der holdes 20 Køer, 15 Stkr. Ungkvæg og Kalve og 1 Tyr af rød dansk Race, 5 Heste og 2 Plage. Sidste Aar solgtes c. 55 Fedesvin.

Lillevangsgaard, der er helt af Grundmur med Straatage, tilhørte tidligere Peter Andersen, der c. 1875 fulgtes af Sønnen, Jens Petersen, den nuværende Ejers Fader, der opførte de nustaaende Bygninger.

Siebjerg, Asminderød Sogn. Postforb. og St.: Kvistgaard, hvortil c. 1½ Km. Gaarden ligger c. 9 Km. fra Helsingør. Nuværende Ejer: *Lars Nielsen*, som overtog Gaarden i April 1895, er født paa Ejendommen 10. April 1861 og gift med *Karen Marie Hansen*, født i Søholm 1. Decbr. 1867.

Matr.-Nr. 3a m. fl. af Toelt. Hartkorn 5 Tdr. 5 Skpr. 3 Fdkr. 1¼ Alb. Ejendomsskyld 35,000 Kr. Brandassurance for Hovedb. 8,000 Kr., for Avlsb. 16,000 Kr. Gaardens samlede Areal 84 Tdr. Ld., deraf Ager 70, Mose 10, Veje 2, Have og Gaardsplads 2. Agermarken drives i en 8 Marksdrift: Havre, Brak, Rug,

Byg, $\frac{1}{3}$ Roer $\frac{1}{3}$ Staldfoder $\frac{1}{3}$ Kartofler, Havre og 2aars Græs. Jordens Bonitet er af blandet Beskaffenhed. Der holdes 18 Malkekøer, 12 Stkr. Ungkvæg og Kalve og 1 Tyr af rød dansk Race, 6 Heste, 2 Plage og 6 Faar. Sidste Aar solgtes c. 30 Fedesvin.

Siebjerg, der ligger i Toelt (gl. Form: »Totæholt« og »Tuelt«), har tidligere hørt under Kronens Gods, men er senere i nogle Generationer gaaet i Arv i den nuværende Ejers Slægt. — Bygningerne er af Grundmur med Straatage. Gaarden har sit eget Vandværk.

Ladehøj, Asminderød Sogn. Postforb. og St.: Kvistgaard, hvortil c. 2 Km. Gaarden ligger c. 10 Km. fra Helsingør. Nuværende Ejer: *Niels Jensen*, som overtog Gaarden i Decbr. 1898, er født paa Ejendommen 13. Marts 1862.

Matr.-Nr. 3a m. fl. af Nybo. Hartkorn 7 Tdr. 3 Skpr. 1 Fdkr. 2 $\frac{1}{2}$ Alb. Ejendomsskyld 39,000 Kr. Brandassurance for Hovedb. 8,000 Kr., for Avlsb. 16,000 Kr. Gaardens samlede Areal 84 Tdr. Ld., deraf Ager 68, Eng 12, Mose 2, Veje 1, Have og Gaardsplads 1. Agermarken drives i en 8 Marksdrift: Havre, Brak, $\frac{1}{2}$ Rug $\frac{1}{2}$ Roer, Byg, Havre og 3aars Græs. Jordens Bonitet er af blandet Beskaffenhed. Der holdes 20 Køer, 20 Stkr. Ungkvæg og Kalve og 1 Tyr af rød dansk Race, 6 Heste samt 4 Plage og Føl. Sidste Aar solgtes c. 30 Fedesvin.

Ladehøj har gennem mange Slægtled tilhørt samme Familie. Bygningerne er af Grundmur med Straatage.

Baunebjerg, Asminderød Sogn. Postforb. og St.: Humlebæk, hvortil c. 1 Km. Tlf. 13 over Humlebæk Central. Gaarden ligger c. 9 Km. fra Helsingør. Nuværende Ejer: *Peder Christiansen*, som overtog Gaarden 15. Juni 1912, er født i Uglerup i Sønderjylland 26. Febr. 1857 og gift med *Karen Gudrun Nielsen*, født i Nyborg 30. Novbr. 1866.

Matr.-Nr. 4a m. fl. af Øverste Torp. Hartkorn 6 Tdr. 2 Fdkr. 1 $\frac{1}{2}$ Alb. Ejendomsskyld 50,000 Kr. Brandassurance for Hovedb. 16,000 Kr., for Avlsb. 18,000 Kr. Gaardens samlede Areal 68 Tdr. Ld., deraf Ager 62, Grusgrav 4, Have og Gaardsplads 2. Agermarken drives i en 8 Marksdrift: Havre, benyttet Brak, Hvede, Byg, Roer, Havre og 2aars Græs. Jordens Bonitet er Lermuld. Der holdes 20 Køer og 4 Stkr. Ungkvæg og Kalve af rød dansk Race og 5 Heste.

Baunebjerg er bygget for c. 30 Aar siden af Brændevinsbrænder Wonsild i København og har siden tilhørt Familien Lawaetz. Den er opført i Grundmur, Hovedb. med Skifertag, Avlsb. med Paptage.

Holtegaard, Asminderød Sogn. Postforb. og St.: Fredensborg, hvortil c. 7 Km. Gaarden ligger c. 10 Km. fra Helsingør. Nuværende Ejer: *Hans Knud Nielsen*, som overtog Gaarden i Septbr. 1869, er født i Vexøbo 22. Novbr. 1840 og gift med *Inger Kirstine Pedersen*, født i Langstrup 15. Maj 1837.

Matr.-Nr. 3a m. fl. af Langstrup. Hartkorn 9 Tdr. 5 Skpr. 2 Fdkr. 1 $\frac{1}{2}$ Alb. Ejendomsskyld 52,000 Kr. Brandassurance for Hovedb. 6,000 Kr., for Avlsb. 15,400 Kr. Gaardens samlede Areal 103 Tdr. Ld., deraf Ager 75, Eng 25, Veje 2, Have og Gaardsplads 1. Agermarken drives i en 7 Marksdrift: Brak, Rug, Byg, Roer, Havre og 2aars Græs. Jordens Bonitet er af blandet Beskaffenhed. Der holdes 20 Køer, 8 Stkr. Ungkvæg og Kalve og 1 Tyr af rød dansk Race, 6 Heste, 1 Plag og 5 Faar.

Holtegaard, hvorunder hører »Øregaard«, som den nuværende Ejer tilkøbte 1897, ligger c. 1 Km. NØ. for Langstrup. Bygningerne er opførte af den nuværende Ejer i Grundmur med Straatage.

Brøndsberggaard, Asminderød Sogn. Postforb. og St.: Fredensborg, hvortil c. 3 $\frac{1}{2}$ Km. Gaarden ligger c. 13 Km. fra Hillerød. Nuværende Ejer: *Hans Peter Johansen*, som overtog Gaarden 1897, er født paa Ejendommen 6. Jan. 1855 og gift med *Ellen Olsen*, født 6. Maj 1855. Ejeren driver Gaarden ved Hjælp af sin Søn, *Johannes Johansen*, født 15. Maj 1885.

Matr.-Nr. 21a m. fl. af Langstrup. Hartkorn 9 Tdr. 5 Skpr. 1 Fdkr. 1 Alb.

Ejendomsskyld 50,000 Kr. Brandassurance for Hovedb. 5,000 Kr., for Avlsb. 19,000 Kr. Gaardens samlede Areal $95\frac{1}{2}$ Td. Ld., deraf Ager $64\frac{1}{2}$, Eng 30, Have og Gaardsplads 1. Agermarken drives dels i en 7 Marksdrift: Havre, Brak, Rug, Byg, Havre og 2aars Græs, dels i en 6 Marksdrift: Rug efter Halvbrak, Byg, $\frac{1}{3}$ Roer $\frac{1}{3}$ Kartofler $\frac{1}{3}$ Blandsæd, Havre og $1\frac{1}{2}$ aars Græs. Jordens Bonitet er dels god Lermuld, dels af mere blandet Beskaffenhed. Der holdes 25 Køer, 12 Stkr. Ungkvæg og Kalve og 1 Tyr af rød dansk Race, 7 Heste samt 3 Plage og Føl. Sidste Aar solgtes c. 50 Fedesvin.



Brøndsbjerggaard.

Brøndsbjerggaard ligger i Langstrup og er af Grundmur med Undtagelse af den ø. Længe, som er af Bindingsværk. Alle Bygningerne bærer Straatage. Hovedb. omgives af en stor, gammel Have. — Den nuværende Ejers Fader, Johannes Petersen, havde 1854 faaet Gaarden efter sin Svigerfader, Hans Andersen.

Toftegaard, Asminderød Sogn. Postforb. og St.: Fredensborg, hvortil c. $3\frac{1}{2}$ Km. Gaarden ligger c. 13 Km. fra Hillerød. Nuværende Ejer: *Lars Peter Hansen*, som overtog Gaarden 1. April 1907, er født i Auderød 7. April 1873 og gift med *Marie Knudsen*, født i Asminderød 16. April 1869.

Matr.-Nr. 19a m. fl. af Langstrup. Hartkorn 6 Tdr. 6 Skpr. 2 Fdkr. Ejendomsskyld 40,000 Kr. Brandassurance for Hovedb. 7,000 Kr., for Avlsb. 22,000 Kr. Gaardens samlede Areal 80 Tdr. Ld., deraf Ager 70, Eng 9, Have og Gaards-



Toftegaard.

plads 1. Agermarken drives i en 7 Marksdrift: $\frac{1}{2}$ Helbrak $\frac{1}{2}$ Halvbrak, Rug, Byg, $\frac{1}{2}$ Roer $\frac{1}{2}$ Kartofler, Havre og 2aars Græs. Jordens Bonitet er for en Del af blandet Beskaffenhed. Der holdes 20 Køer, 12 Stkr. Ungkvæg og Kalve og 1 Tyr af rød dansk Race, 6 Heste samt 3 Plage og Føl. Sidste Aar solgtes c. 40 Fedesvin.

Toftegaard, der nu helt er af Grundmur med Paptage, ligger c. $\frac{3}{4}$ Km. V. for Langstrup. Den nuværende Ejer har faaet Gaarden efter en Farbroder, Anders Jørgensen, som genopbyggede Gaarden efter en Ildsvaade i 1899; han havde c. 1871 faaet den efter sin Svigerfader, Søren Larsen, i hvis Hænder den i mange Aar havde været.

Auleholm, Asminderød Sogn. Postforb. og St.: Fredensborg, hvortil c. 3½ Km. Gaarden ligger c. 13 Km. fra Hillerød. Nuværende Ejere: Løjtnant *Henrik Nielsen* og *Ove Kietz*, som overtog Gaarden i April 1913, er begge fødte i Varde henholdsvis 8. Juni 1873 og 7. Marts 1868.

Matr.-Nr. 18a m. fl. af Langstrup. Hartkorn 5 Tdr. 7 Skpr. 3 Fdkr. Ejendomsskyld 35,000 Kr. Brandassurance for Hovedb. 8,000 Kr., for Avlsb. 12,000 Kr. Gaardens samlede Areal 77 Tdr. Ld., deraf Ager 66, Eng 10, Have og Gaardsplads 1. Agermarken drives i en 7 Marksdrift: Brak, Rug, Byg, ½ Roer ½ Kartoffler, Havre og 2aars Græs. Jordens Bonitet er af noget blandet Beskaffenhed. Der holdes 20 Køer, 12 Stkr. Ungkvæg og Kalve og 1 Tyr af hollandsk Race, 5 Heste og 2 Plage. Sidste Aar solgtes c. 40 Fedesvin.

Auleholm (»Avleholm«), der ligger c. ¾ Km. V. for Langstrup, er helt af Grundmur, Avlsb. bærer Straatage, Hovedb., som er bygget i Villastil, er skifertækket.

Hegnstrupgaard, Grønholt Sogn. Postforb. og St.: Fredensborg, hvortil c. 2 Km. Gaarden ligger c. 7 Km. fra Hillerød. Nuværende Ejer: *Jens Peter Nielsen*, som overtog Gaarden 19. Maj 1905, er født paa Ejendommen 26. Septbr. 1876 og gift med *Christine Fogh*, født i Snoldelev 2. Novbr. 1833.

Matr.-Nr. 2a m. fl. af Sørup. Hartkorn 4 Tdr. 5 Skpr. 2 Fdkr. 1½ Alb. Ejendomsskyld 35,000 Kr. Brandassurance for Hovedb. 12,000 Kr., for Avlsb. 20,000 Kr. Gaardens samlede Areal 65 Tdr. Ld., deraf Ager 52, Eng 6, Skov 3, Have og Gaardsplads 4. Agermarken drives i en 7 Marksdrift: Brak, Rug, Roer, Byg, Havre og 2aars Græs. Jordens Bonitet er af noget blandet Beskaffenhed. Der holdes 16 Køer, 6 Stkr. Ungkvæg og Kalve og 1 Tyr af rød dansk Race, 4 Heste og 2 Plage. Sidste Aar solgtes c. 40 Fedesvin.

Hegnstrupgaard blev 1788 ved kgl. Skøde overdraget til Peder Jørgensen, fra hvem den gik i Arv til hans Svigersøn, Niels Hansen. Han skødede c. 1863 Ejendommen til sin Søn, den nuværende Ejers Fader, Peter Nielsen. — Gaarden er af Grundmur, tækket med Straa og Pap.

Sandbjerggaard, Birkerød Sogn. Postforb.: Hørsholm, og St.: Vedbæk, hvortil c. 3 Km. Gaarden ligger c. 17 Km. fra Hillerød. Nuværende Ejerinde: Enkefru *Anna Marie Elholm*, f. *Hansen*, som overtog Gaarden 1909 ved sin Mands, *Jørgen Elholms* Død, er født paa Als 14. Febr. 1853. Ejerinden driver Gaarden med sin Søn, *Georg Elholm*, født 14. Febr. 1885, som Bestyrer.

Matr.-Nr. 1a m. fl. af Sandbjerg. Hartkorn 6 Tdr. 1 Skp. 1 Alb. Ejendomsskyld 50,000 Kr. Brandassurance for Hovedb. 8,000 Kr., for Avlsb. 18,000 Kr. Gaardens samlede Areal 76 Tdr. Ld., deraf Ager 55, Eng 16, Skov 4, Have og Gaardsplads 1. Agermarken drives i en 7 Marksdrift: benyttet Brak, Rug, ½ Roer ½ Kartoffler, Byg, Havre og 2aars Græs. Jordens Bonitet er noget uensartet. Der holdes 16 Køer, 9 Stkr. Ungkvæg og Kalve og 1 Tyr af rød dansk Race, 5 Heste og 2 Plage. Sidste Aar solgtes c. 30 Fedesvin.

Sandbjerggaard købte den nuværende Ejerindes afdøde Mand 1886 af Groserer Gjørulf, der havde købt af Proprt. Troensegaard, som atter havde købt af Proprt. David.

Hovedb. er antagelig opført 1770. Laden og Staldlængen er af Grundmur med Paptage, de øvrige Bygninger af Bindingsværk med Straatage.

Baunegaard, Birkerød Sogn. Postforb.: Hørsholm, og St.: Vedbæk, hvortil c. 3 Km. Gaarden ligger c. 17 Km. fra Hillerød. Nuværende Ejer: *Ole Hansen*, som overtog Gaarden 1895, er født paa Ejendommen 28. Oktbr. 1848 og gift med *Kirstine Larsen*, født i Sandbjerg 20. Juni 1858.

Matr.-Nr. 4a m. fl. af Sandbjerg. Hartkorn 8 Tdr. 1 Fdkr. ¾ Alb. Ejendomsskyld 50,000 Kr. Brandassurance for Hovedb. 10,400 Kr., for Avlsb. 19,250 Kr. Gaardens samlede Areal 83 Tdr. Ld., deraf Ager 54, Eng 28, Have og Gaardsplads 1. Agermarken drives i en 7 Marksdrift: Brak, Rug, Byg, Roer, Havre og 2aars Græs. Jordens Bonitet er af blandet Beskaffenhed. Der holdes 18 Køer, 15 Stkr. Ungkvæg og Kalve og 1 Tyr af rød dansk Race, 6 Heste og 1 Plag. Sidste Aar solgtes c. 15 Fedesvin.

B a u n e g a a r d, der ligger $\frac{1}{4}$ Km. NØ. for Sandbjerg, tilhørte c. 1800 den nuværende Ejers Farfader, Anders Hansen, der c. 1834 skødede den til sin Søn, Hans Andersen. Bygningerne er dels af Grundmur, dels af Bindingsværk, alle med Straatage.

Petersborg, Birkerød Sogn. Postforb.: Hørsholm, og St.: Holte, hvortil c. 5 Km. Tlf. 85 over Hørsholm Central. Gaarden ligger c. 19 Km. fra Hillerød. Nuværende Ejerinde: Frøken *Agnes Langhoff*, som overtog Gaarden i Novbr. 1906, er født i København.

Matr.-Nr. 13a m. fl. af Høsterkjøb. Hartkorn 3 Tdr. 3 Skpr. 3 Fdkr. $\frac{1}{4}$ Alb. Ejendomsskyld 38,000 Kr. Brandassurance for Hovedb. 20,000 Kr., for Avlsb. 23,000 Kr. Gaardens samlede Areal 40 Tdr. Ld., deraf Ager 29, Eng $6\frac{1}{2}$, Græsningsjord 3, Have og Gaardsplads $1\frac{1}{2}$. Agermarken drives i en 8 Marksdrift: Havre, Brak, Rug, Roer, Byg, Havre og 2aars Græs. Jordens Bonitet er overvejende Lermuld. Der holdes 12 Køer og 3 Stkr. Ungkvæg og Kalve af rød dansk Race og 4 Heste.



Petersborg.

Petersborg har den nuværende Ejerinde købt af Proprt. Olsen, der faa Aar tidligere havde købt af Direktør Jørgensen, som nærmest drev Ejendommen som Stutterigaard.

Gaarden ligger ved Kongevejen i Udkanten af Høsterkjøb By med vid og smuk Udsigt mod S. Alle Bygningerne er af Grundmur. Hovedb. er opført i Villastil og tækket med Tegl, Avlsb. bærer Rørtage. I den kønne, gamle Have findes en lille Fiskedam.

Frihedslyst, Birkerød Sogn. Postforb. og St.: Rungsted, hvortil c. 4 Km. Gaarden ligger c. 14 Km. fra Hillerød. Nuværende Ejer: *Foreningen til Oprettelse af Landbrugskolonier for fattige Børn*, som overtog Gaarden c. 1893.

Matr.-Nr. 1a m. fl. af Ubberød. Hartkorn 6 Tdr. 1 Fdkr. $\frac{1}{4}$ Alb. Ejendomsskyld 45,000 Kr. Brandassurance for Hovedb. c. 8,000 Kr., for Avlsb. c. 15,800 Kr. Gaardens samlede Areal 60 Tdr. Ld., deraf Ager $58\frac{1}{2}$, Have og Gaardsplads $1\frac{1}{2}$. Agermarken drives i en 8 Marksdrift: Havre, benyttet Brak, Rug, Blandsæd, Byg og 2aars Græs. Jordens Bonitet er overvejende lermuldet. Der holdes 31 Køer, 12 Stkr. Ungkvæg og Kalve og 1 Tyr af rød dansk Race, 5 Heste og 2 Plage. Sidste Aar solgtes c. 60 Fedesvin.

Frihedslyst ligger c. 1 Km. S. for Hørsholm og er opført i Grundmur med Paptage. Gaarden har sit eget Vandværk, der drives ved Vindmotor.

Isterød Bakkegaard, Birkerød Sogn. Postforb.: Hørsholm, og St.: Rungsted, hvortil c. $2\frac{1}{2}$ Km. Gaarden ligger c. 15 Km. fra Hillerød. Nuværende Ejer: *Peter Christian Jensen*, som overtog Gaarden 1870, er født i Birkerød Sogn 12. Juli 1841 og gift med *Kirstine Hansen*, født paa Ejendommen 5. Juni 1838.

Matr.-Nr. 3a m. fl. af Isterød. Hartkorn 6 Tdr. 6 Skpr. 1 Fdkr. Ejendomsskyld 39,000 Kr. Brandassurance for Hovedb. 8,000 Kr., for Avlsb. 14,000 Kr. Gaardens samlede Areal 53 Tdr. Ld., deraf Ager 52, Have og Gaardsplads 1. Agermarken drives i en 7 Marksdrift: Rug efter Halvbrak, $\frac{1}{2}$ Roer $\frac{1}{2}$ Kartofler, Byg, Havre og $2\frac{1}{2}$ aars Græs. Jordens Bonitet er lermuldet. Der holdes 12 Køer, 5 Stkr. Ungkvæg og Kalve og 1 Tyr af rød dansk Race og 5 Heste.

Isterød Bakkegaard tilhørte fra c. 1825 den nuværende Ejers Svigerfader, Hans Pedersen. — Bygningerne er af Grundmur med Straatage.

Mariehøj, Birkerød Sogn. Postforb. og St.: Rungsted, hvortil c. 3 Km. Tlf. 139 over Hørsholm Central. Gaarden ligger c. 15 Km. fra Hillerød. Nuværende Ejer: Grosserer *Christian Theodor Vilhelm Jacoby*, som overtog Gaarden 1. Marts 1912, er født i Hamborg 21. Septbr. 1860 og gift med *Elvira Thiele*, født i Southampton 15. Jan. 1876. Avlsbruget er bortforpagtet.

Matr.-Nr. 4a m. fl. af Isterød. Hartkorn 6 Tdr. 2 Skpr. 1¼ Alb. Ejendoms-skyld 43,000 Kr. Brandassurance for Hovedb. 11,200 Kr., for Avlsb. 27,260 Kr. Gaardens samlede Areal 60 Tdr. Ld., deraf Ager 58, Have og Gaardsplads 2. Agermarken drives i en 7 Marksdrift: Brak, ½ Rug ½ Hvede, Byg, Roer, Havre og 2aars Græs. Jordens Bonitet er af noget blandet Beskaffenhed. Der holdes 12 Køer og 8 Stkr. Ungkvæg og Kalve af rød dansk Race, 4 Heste og 1 Plag.

Mariehøj hørte i sin Tid til det saakaldte »Dronningens Gods« under Hørsholm Slot, men købtes 16. Septbr. 1761 til Arvefæste af Peder Jakobsen. Den nuværende Ejer, der er Indehaver af Firmaet »M. L. Jacoby« i København og Direktør for »Dansk-siberisk Eksport-Selskab«, har købt Ejendommen af Otto Marstrand, som nærmest havde drevet den som Stutterigaard.

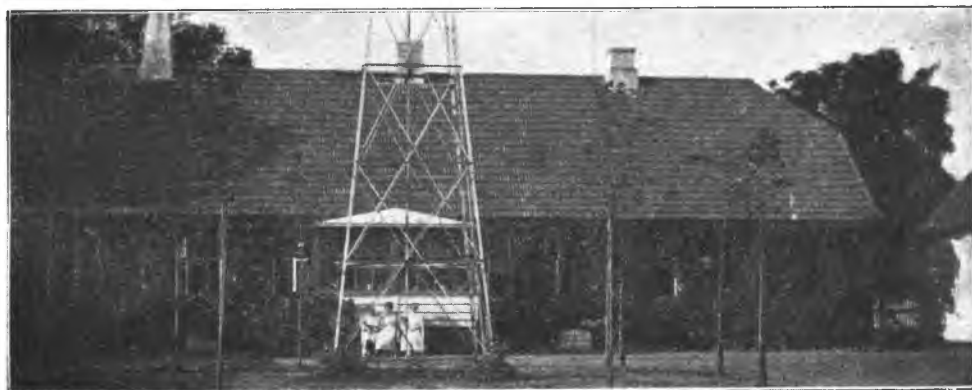

Mariehøj.

Gaarden ligger meget smukt ved Landevejen mellem Hørsholm og Grønnegade og er af Grundmur med Skifertag paa Hovedb., Trimpel paa Avlsb. V. for den egentlige Gaardplan ligger en paptækket Bræddelade. Det paatænkes at installere elektrisk Kraft til de faste Maskiner.

Ørbækgaard, Birkerød Sogn. Postforb.: Hørsholm, og St.: Rungsted, hvortil c. 2 Km. Gaarden ligger c. 14 Km. fra Hillerød. Nuværende Ejer: *Anders Erik Jørgensen*, som overtog Gaarden 13. Marts 1906, er født paa Ejendommen 21. Aug. 1870.

Matr.-Nr. 6a af Isterød. Hartkorn 5 Tdr. 6 Skpr. 3 Fdkr. 1¼ Alb. Ejendoms-skyld 46,000 Kr. Brandassurance for Hovedb. 8,900 Kr., for Avlsb. 8,850 Kr. Gaardens samlede Areal 53 Tdr. Ld., deraf Ager 42, Eng 10, Have og Gaards-plads 1. Agermarken drives i en 7 Marksdrift: benyttet Brak, Rug, ½ Roer ½ Kartofler, Byg, Havre og 2aars Græs. Jordens Bonitet er af blandet Beskaf-fenhed. Der holdes 10 Køer og 4 Stkr. Ungkvæg og Kalve af rød dansk Race og 4 Heste.

Ørbækgaard tilhørte 1844, da den nedbrændte, den nuværende Ejers Farfader, Jørgen Jensen, som byggede den nustaende Gaard: grundmuret Hovedb. og Bindings-værks Avlsb., alle tækkede med Straa. 1872 fik hans Søn, Jens Chr. Jørgensen, den nuværende Ejers Fader, Gaarden.

Askehavegaard, Birkerød Sogn. Postforb.: Hørsholm, og St.: Rungsted, hvortil c. 2 Km. Tlf. 49 over Hørsholm Central. Gaarden ligger c. 15 Km. fra Hillerød. Nuværende Ejer: *Axel Binder*, som overtog Gaarden i 1894, er født i

Hørsholm 21. Novbr. 1865 og gift med *Bertha Jensen*, født i Birkerød Sogn 23. Juni 1877.

Matr.-Nr. 5a af Isterød. Hartkorn 6 Tdr. $1\frac{1}{4}$ Alb. Ejendomsskyld 45,000 Kr. Brandassurance for Hovedb. 12,000 Kr., for Avlsb. 20,000 Kr. Gaardens samlede Areal 74 Tdr. Ld., deraf Ager 54, Eng 19, Have og Gaardsplads 1. Agermarken drives i en 7 Marksdrift: Rug efter Halvbrak, $\frac{1}{2}$ Roer $\frac{1}{2}$ Kartoffler, Byg, Havre og $2\frac{1}{2}$ aars Græs. Jordens Bonitet er af noget blandet Beskaffenhed. Der holdes 18 Køer, 12 Stkr. Ungkvæg og Kalve og 1 Tyr af rød dansk Race og 5 Heste.



Askehavegaard.

Askehavegaard ligger c. $\frac{1}{4}$ Km. NV. for Isterød ved Frederiksborg Landevej. Den nuværende Ejer har købt af Hans Pedersen, hvis Fader, Peder Gotfredsen, har opført de nustaaende Bygninger, Kostalden af stampet Ler, de øvrige Bygninger af Grundmur, alle med Straatage.

Lille Eskemosegaard, Birkerød Sogn. Postforb. og St.: Birkerød, hvortil c. 4 Km. Gaarden ligger c. 16 Km. fra Hillerød. Nuværende Ejer: *Jens Sofus Møller*, som overtog Gaarden i Novbr. 1908, er født paa Ejendommen 10. Maj 1875 og gift med *Marie Petersen*, født paa Sjælsmark 2. April 1877.

Matr.-Nr. 5a m. fl. af Ravsnæs. Hartkorn 8 Tdr. 3 Skpr. 2 Fdkr. $\frac{1}{4}$ Alb. Ejendomsskyld 37,000 Kr. Brandassurance for Hovedb. 5,000 Kr., for Avlsb. 17,000 Kr. Gaardens samlede Areal 86 Tdr. Ld., deraf Ager 68, Eng 16, Skov 1,



Lille Eskemosegaard.

Have og Gaardsplads 1. Agermarken drives i en 7 Marksdrift: benyttet Brak, Rug, $\frac{1}{2}$ Roer $\frac{1}{2}$ Kartoffler, Byg, Havre og 2aars Græs. Jordens Bonitet er nærmest letmuldet. Der holdes 18 Køer, 8 Stkr. Ungkvæg og Kalve og 1 Tyr af rød dansk Race, 6 Heste, 2 Plage og 6 Faar.

Lille Eskemosegaard, der ligger meget smukt ved Nebbegaard Plantage c. $\frac{1}{4}$ Km. NV. for Ravsnæs, købtes c. 1837 af den nuværende Ejers Farfader, Johannes Møller, der havde været Smed i Høsterkjøb og vidt berømt paa Egnen som dygtig Ledsmed. Han opbyggede Gaarden og skødede den c. 1860 til sin Søn, Peder Johs. Møller. — Bygningerne er nu af Grundmur med Straatage.

Isterødgaard, Birkerød Sogn. Postforb.: Hørsholm, og St.: Rungsted, hvortil c. 2 Km. Tlf. 143 over Hørsholm Central. Gaarden ligger c. 14 Km. fra

Hillerød. Nuværende Ejerinde: Enkefru *Christine Petersen*, f. *Nielsen*, som overtog Gaarden 2. Maj 1912 ved sin Mands, *Jørgen Petersens* Død, er født i København 27. April 1860.

Matr.-Nr. 7a af Isterød. Hartkorn 7 Tdr. 1 Alb. Ejendomsskyld 48,000 Kr. Brandassurance for Hovedb. 14,000 Kr., for Avlsb. 25,000 Kr. Gaardens samlede Areal 57 Tdr. Ld., deraf Ager 50, Eng 6, Have og Gaardsplads 1. Agermarken drives i en 7 Marksdrift: Havre, benyttet Brak, Rug, $\frac{1}{2}$ Roer $\frac{1}{2}$ Kartoffler, Byg og 2aars Græs. Jordens Bonitet er middelgod Muld paa ler- og grusblandet Underlag. Der holdes 17 Køer, 10 Stkr. Ungkvæg og Kalve og 1 Tyr af rød dansk Race, 5 Heste og 1 Plag.

Isterødgaard er opført i Grundmur med Rørtage. Hovedb. ligger omgivet af en stor og velholdt Have. — Gaarden er siden Udskiftningstiden gaaet i Arv i samme Slægt.

Fredsholm, Birkerød Sogn. Postforb. og St.: Birkerød, hvortil c. 1 $\frac{1}{2}$ Km. Tlf. 116 over Birkerød Central. Gaarden ligger c. 14 Km. fra Hillerød. Nu-



Fredsholm.

værende Ejer: *Jens Moesby*, som overtog Gaarden i Jan. 1910, er født paa Store Moesby i Mejrup Sogn 18. Juni 1879 og gift med *Ingeborg Hansen*, født i Svendborg 26. Decbr. 1879.

Matr.-Nr. 2a m. fl. af Bidstrup. Hartkorn 8 Tdr. 6 Skpr. 1 $\frac{1}{2}$ Alb. Ejendomsskyld 50,000 Kr. Brandassurance for Hovedb. 16,000 Kr., for Avlsb. 20,000 Kr. Gaardens samlede Areal 100 Tdr. Ld., deraf Ager 80, Mose 18 $\frac{1}{2}$, Have og Gaardsplads 1 $\frac{1}{2}$. Agermarken drives i en 7 Marksdrift: Havre, $\frac{1}{3}$ Blandsæd $\frac{1}{3}$ Kartoffler $\frac{1}{3}$ Hvidkaal m. m., Roer, Byg, Rug og 2aars Græs. Jordens Bonitet er hovedsagelig god Lermuld. Der holdes 18 Køer, 30 Stkr. Ungkvæg og Kalve og 1 Tyr af rød dansk Race og Korhornsrace, 6 Heste samt 3 Plage og Føl. Sidste Aar solgtes c. 55 Fedesvin.

Fredsholm, der ligger i Bidstrup By, har den nuværende Ejer købt af Enken efter Ole Larsen, som havde faaet den efter sin Fader, Lars Hansen; han havde c. 1870 købt Gaarden og senere opført den nustaaende Hovedb. i Grundmur med Straatag. Avlsb. er dels af Grundmur, dels af Bindingsværk, alle tækkede med Straa. — De let bøgeformede Jorder strækker sig mod S. til Furesøen, langs hvilken c. 18 Tdr. Ld. er beliggende.

Bakkegaard, Birkerød Sogn. Postforb. og St.: Birkerød, hvortil c. 1 $\frac{1}{2}$ Km. Tlf. 56 over Birkerød Central. Gaarden ligger c. 14 Km. fra Hillerød. Nu-

værende Ejerinde: Enkefru *Johanne Kirstine Andersen, f. Jørgensen*, som overtog Gaarden i Aug. 1910 ved sin Mands, *H. Andersens* Død, er født i Sanderum ved Odense 4. Aug. 1867.

Matr.-Nr. 1b af Bidstrup. Hartkorn 5 Tdr. 2 Skpr. Ejendomsskyld 46,000 Kr. Brandassurance for Hovedb. 7,000 Kr., for Avlsb. 16,000 Kr. Gaardens samlede Areal 62 Tdr. Ld., deraf Ager 41, Eng 20, Have og Gaardsplads 1. Agermarken drives i en 7 Marksdrift: Havre, Rug, Byg, Roer, Havre og 2aars Græs. Jordens Bonitet er lermuldet. Der holdes 20 Køer, 10 Stkr. Ungkvæg og Kalve og 1 Tyr af rød dansk Race, 4 Heste og 2 Plage. Sidste Aar solgtes c. 10 Fedesvin og c. 150 Maanedsgriise.

Den nuværende Ejerindes Mand købte den af Mejeribestyrer Voldemar. Hovedb. er af Grundmur, Avlsb. af Bindingsværk, alle med Straatage. — Fra Gaarden har man en smuk Udsigt over Furesøen til Næsseslottet og Skovene der omkring.

Langkjærgaard, Birkerød Sogn. Postforb. og St.: Birkerød, hvortil c. 1½ Km. Tlf. 42 over Birkerød Central. Gaarden ligger c. 14 Km. fra Hillerød. Nuværende Ejer: *Anders Dahl Jensen*, som overtog Gaarden 1908, er født i Kirke Værløse 7. Juli 1876 og gift med *Marie Jensen*, født i Kirke Værløse 12. Marts 1871.

Matr.-Nr. 3a m. fl. af Bidstrup. Hartkorn 5 Tdr. 2 Skpr. 2 Fdkr. 1¼ Alb. Ejendomsskyld 37,500 Kr. Brandassurance for Hovedb. 8,000 Kr., for Avlsb. 16,000 Kr. Gaardens samlede Areal 60 Tdr. Ld., deraf Ager 50, Eng 9, Have og Gaardsplads 1. Agermarken drives i en 8 Marksdrift: Havre, benyttet Brak, Rug, Roer, Byg, Havre og 2aars Græs. Jordens Bonitet er overvejende lermuldet, dog med lettere Partier. Der holdes 14 Køer, 10 Stkr. Ungkvæg og Kalve og 1 Tyr dels af rød dansk Race, dels af Korhornsrace samt 6 Heste. Sidste Aar solgtes c. 20 Fedesvin.

Langkjærgaard er opført i Grundmur med Straatage. Omkring 1870 tilhørte den Peter Andersen, hvis Slægt gennem flere Led havde ejet den. 1892 solgtes den til Jørgen Petersen og 1894 til Rasmus Hansen, af hvem den nuværende Ejer har købt.

N. P. Mortensens Gaard i Bidstrup, Birkerød Sogn. Postforb. og St.: Birkerød, hvortil c. 1½ Km. Gaarden ligger c. 14 Km. fra Hillerød. Nuværende Ejer: *Niels Peter Mortensen*, som overtog Gaarden i April 1902, er født paa Ejendommen 1. Oktbr. 1866.

Matr.-Nr. 3c m. fl. af Bidstrup. Hartkorn 5 Tdr. 1 Skp. 1 Fdkr. 1¼ Alb. Ejendomsskyld 37,500 Kr. Brandassurance for Hovedb. 8,000 Kr., for Avlsb. 16,000 Kr. Gaardens samlede Areal 58 Tdr. Ld., deraf Ager 38, Eng 19, Have og Gaardsplads 1. Agermarken drives i en 6 Marksdrift: Byg, Rug, Roer, Havre og 2aars Græs. Jordens Bonitet er middelgod Lermuld. Der holdes 14 Køer og 6 Stkr. Ungkvæg og Kalve af rød dansk Race, 4 Heste samt 3 Plage og Føl

Gaarden, der ligger i Bidstrup By med sine Jorder strækkende sig mod S. ned mod Furesøen, har lige siden Udskiftningen tilhørt den nuværende Ejers Slægt. Hans Fader, Jørgen Mortensen, havde 1870 faaet den efter sin Fader, Morten Jørgensen, der ligeledes havde faaet den ved Arv.

Hovedb. er dels af Grundmur, dels af Bindingsværk, Avlsb. helt af Grundmur; alle Bygningerne er straatækkede.

Søborggaard, Birkerød Sogn. Postforb. og St.: Birkerød, hvortil c. ¼ Km. Tlf. 68 over Birkerød Central. Gaarden ligger c. 13 Km. fra Hillerød. Nuværende Ejerinde: Enkefru *Maren Kirstine Larsen*, som overtog Gaarden 25. Juli 1906 ved sin Mands, *Anders Larsens* Død, er født i Udby Sogn 22. Juli 1850. Ejerinden driver selv Gaarden med Sønnen, *Peter Larsen*, som Bestyrer.

Matr.-Nr. 52a m. fl. af Birkerød. Hartkorn 2 Tdr. 1 Fdkr. 1¼ Alb. Ejendomsskyld 44,000 Kr. Brandassurance for Hovedb. 12,600 Kr., for Avlsb. 11,345 Kr. Gaardens samlede Areal 38 Tdr. Ld., deraf Ager 35, Veje 2, Have og Gaardsplads 1. Agermarken drives i en 7 Marksdrift: benyttet Brak, Rug, Byg, Roer, Havre og 2aars Græs. Jordens Bonitet er lidt lermuldet. Der holdes 10 Køer,

6 Stkr. Ungkvæg og Kalve og 1 Tyr af rød dansk Race, 4 Heste og 1 Plag. Sidste Aar solgtes c. 25 Fedesvin.

Søborggaard er i sin nuværende Skikkelse bygget 1861 af den nuværende Ejerindes Svigerfader. Han købte desuden en Nabogaard, Rolighed, og lagde Jorderne sammen. — Bygningerne, der omgives af den gamle, smukke Have, er af Grundmur med Straatage paa Avlsb., Skifertag paa Hovedb. Jorderne strækker sig mod NV. langs Banelinien og er meget søgt til Villabebyggelse.



Søborggaard.

Ejerindens Søn, der bestyrer Gaarden for sin Moder, har tillige forpagtet 100 Tdr. Ld. af Bregnerødgaardens Jorder, der tilhører Frederiksholms Teglværker, saa det er et ret betydeligt Landbrug, der for Tiden drives paa Søborggaard.

Røsmosegaard, Bloustrød Sogn. Postforb. og St.: Lillerød, hvortil c. 2 Km. Gaarden ligger c. 9 Km. fra Hillerød. Nuværende Ejer: *Rasmus Jensen*, som overtog Gaarden 1887, er født i Veksø 3. April 1857 og gift med *Inger Marie Larsen*, født i Storeskov 13. Decbr. 1861.



Røsmosegaard.

Matr.-Nr. 8a m. fl. af Bloustrød. Hartkorn 5 Tdr. 2 Fdkr. 1 Alb. Ejendoms- skyld 35,000 Kr. Brandassurance for Hovedb. 10,000 Kr., for Avlsb. 13,900 Kr.

Gaardens samlede Areal 58 Tdr. Ld., deraf Ager 52, Eng 5, Have og Gaardsplads 1. Agermarken drives i en 7 Marksdrift: Blandsæd, Rug, $\frac{1}{2}$ Roer $\frac{1}{2}$ Kartofler, Byg, Havre og 2aars Græs. Jordens Bonitet er letmuldet. Der holdes 15 Køer af rød dansk Race, 4 Heste og 1 Pløg.

Røsmosegaard har den nuværende Ejer købt af Enken efter Ole Nielsen, som havde haft den i 35 Aar efter at have arvet den efter sin Fader, Niels Nielsen. Bygningerne, som er opførte af Ole Nielsen, er af Grundmur med Straatage. — Gaarden ligger i Bloustrød By i den n. Spids af sine kileformede Jorder.

Klynegaard, Bloustrød Sogn. Postforb. og St.: Birkerød, hvortil c. 2 Km. Gaarden ligger c. 10½ Km. fra Hillerød. Nuværende Ejere: *Peter Olsen* og Frøken *Louise Olsen*, som overtog Gaarden 1896, er fødte paa Ejendommen henholdsvis 27. Decbr. 1849 og 15. Jan. 1856.

Matr.-Nr. 5a m. fl. af Ludserød. Hartkorn 6 Tdr. 4 Skpr. 3 Fdkr. 1 Alb. Ejendomsskyld 36,000 Kr. Brandassurance for Hovedb. 8,060 Kr., for Avlsb. 10,770 Kr. Gaardens samlede Areal 74 Tdr Ld., deraf Ager 58, Eng og Mose 15, Have og Gaardsplads 1. Agermarken drives i en 7 Marksdrift: benyttet Brak, Rug, Byg, $\frac{1}{3}$ Roer $\frac{1}{3}$ Kartofler $\frac{1}{3}$ Blandsæd, Havre og 2aars Græs. Jordens Bonitet er tildels ret letmuldet. Der holdes 21 Køer, 10 Stkr. Ungkvæg og Kalve og 2 Tyre af rød dansk og hollandsk Race og 5 Heste.

Klynegaard tilhørte c. 1825 Poul Jensen, der havde giftet sig Gaarden til; han opførte 1849—54 Bygningerne, der alle er af Grundmur med Straatage. Omkring 1860 gik Gaarden i Arv til hans Søn, Ole Poulsen, de nuværende Ejeres Fader. — Der drives en udstrakt Tørvefabrikation med Marked i København.

Lerbækgaard, Bloustrød Sogn. Postforb.: Hørsholm, og St.: Rungsted, hvortil c. 4 Km. Tlf. 69 over Hørsholm Central. Gaarden ligger c. 10½ Km. fra



Lerbækgaard.

Hillerød. Nuværende Ejer: *Peter Larsen*, som overtog Gaarden 1889, er født paa Ejendommen 6. Oktbr. 1858 og gift med *Marie Boye*, født paa Langeland 5. Oktbr. 1870.

Matr.-Nr. 1a m. fl. af Isterød Overdrev. Hartkorn 5 Tdr. 2 Fdkr. 2 Alb. Ejendomsskyld 40,000 Kr. Brandassurance for Hovedb. 6,000 Kr., for Avlsb. 23,000 Kr. Gaardens samlede Areal 77 Tdr. Ld., deraf Ager 76, Have og Gaardsplads 1. Agermarken drives i en 7 Marksdrift: benyttet Brak, Rug, Roer, Byg, Havre og 2aars Græs. Jordens Bonitet er af blandet Beskaffenhed. Der holdes 36 Køer, 14 Stkr. Ungkvæg og Kalve og 1 Tyr af rød dansk Race, 6 Heste samt 3 Plage og Føl. Sidste Aar solgtes c. 65 Fedesvin.

Lerbækgaard, der helt er af Grundmur med Straatage, ligger c. 2 Km. V. for Hørsholm ved Isterød Storskov. Den nuværende Ejer har faaet Gaarden efter sin Fader, Lars Olsen, som c. 1860 havde faaet den efter sin Fader, Ole Christiansen. Ø. for den egentlige Gaardplan ligger 2 paptækkede Bræddelader og en Aftægtsbolig. — De bølgeformede Jorder omgiver Gaarden til alle Sider.

Stumpedyssogaard, Bloustrød Sogn. Postforb.: Hørsholm, og St.: Rungsted, hvortil c. 5 Km. Gaarden ligger c. 10 Km. fra Hillerød. Nuværende Ejer: *Aage Hansen*, som overtog Gaarden 1913, er født paa Ejendommen.

Matr.-Nr. 4a m. fl. af Sluttrup. Hartkorn 5 Tdr. 7 Skpr. Ejendomsskyld 34,000 Kr. Brandassurance for Hovedb. 8,000 Kr., for Avlsb. 13,588 Kr. Gaardens samlede Areal 70 Tdr. Ld., deraf Ager 69, Have og Gaardsplads 1. Agermarken drives i en 7 Marksdrift: Brak, Rug, $\frac{1}{2}$ Roer $\frac{1}{2}$ Kartofler, Byg, Havre og 2aars Græs. Jordens Bonitet er dels lermuldet, dels noget mere letagtig. Der holdes 15 Køer og 10 Stkr. Ungkvæg og Kalve af rød dansk Race, 4 Heste samt 3 Plage og Føl. Sidste Aar solgtes c. 20 Fedesvin.

Stumpedyssogaard ligger c. 2 Km. N. for Sjælsmark, omgivet af sine overvejende flade Jorder. Bygningerne er af Grundmur med Rørtage. — Den nuværende Ejer har arvet den efter sin Fader, Laurits Hansen, der havde faaet den efter sin Svigerfader, Hans Nielsen.

Langiltegaard, Bloustrød Sogn. Postforb.: Hørsholm, og St.: Kokkedal, hvortil c. 3 Km. Gaarden ligger c. 13 Km. fra Hillerød. Nuværende Ejer: *Niels Theodor Hansen*, som overtog Gaarden i Juli 1883, er født paa Ejendommen 21. Febr. 1861 og gift med *Sofie Rasmussen*, født i Gunnerød 28. Oktbr. 1871.

Matr.-Nr. 1 af Usserød. Hartkorn 6 Tdr. 3 Fdkr. 2 Alb. Ejendomsskyld 42,000 Kr. Brandassurance for Hovedb. 10,000 Kr., for Avlsb. 18,000 Kr. Gaar-



Langiltegaard.

dens samlede Areal 100 Tdr. Ld., deraf Ager 90, Eng 3, Mose 2, Skov 4. Have og Gaardsplads 1. Agermarken drives i en 8 Marksdrift: benyttet Brak, Rug, Blandsæd, $\frac{1}{2}$ Roer $\frac{1}{2}$ Kartofler, Byg, Havre og 2aars Græs. Jordens Bonitet er af noget blandet Beskaffenhed. Der holdes 25 Køer, 15 Stkr. Ungkvæg og Kalve og 1 Tyr af rød dansk Race, 6 Heste og 2 Plage.

Langiltegaard ligger c. 1 Km. V. for Usserød. I 1840erne tilhørte den den nuværende Ejers Morfader, Niels Simonsen, der 1855 efterfulgtes af sin Svigersøn, Hans Olsen, som byggede 2 af de nustaaende grundmurede og straaetækkede Avls-længer. Hovedb. er opført 1906 i meget smuk Villastil i Grundmur med Cementstenstag. Mod S. er Gaarden aaben med fri Udsigt ned mod Frederiksborg Landevej.

Agiltegaard, Bloustrød Sogn. Postforb.: Hørsholm, og St.: Rungsted, hvortil c. $3\frac{1}{2}$ Km. Gaarden ligger c. 13 Km. fra Hillerød. Nuværende Ejer: *Johannes Møller*, som overtog Gaarden 15. Jan. 1899, er født i Ravnsnæs 15. Juni 1874 og gift med *Marie Jørgensen*, født i Ravnsnæs 3. Febr. 1872.

Matr.-Nr. 2a af Usserød. Hartkorn 5 Tdr. 6 Skpr. $\frac{1}{2}$ Alb. Ejendomsskyld 40,000 Kr. Brandassurance for Hovedb. 10,000 Kr., for Avlsb. 17,000 Kr. Gaardens samlede Areal 80 Tdr. Ld., deraf Ager 79, Have og Gaardsplads 1. Agermarken drives i en 8 Marksdrift: Havre, Brak, Rug, Roer, Byg, Havre og 2aars Græs. Jordens Bonitet er af blandet Beskaffenhed. Der holdes 22 Køer, 10 Stkr. Ungkvæg og Kalve og 1 Tyr af rød dansk Race, 6 Heste samt 3 Plage og Føl.

Agiltegaard, der ligger c. 1 Km. SV. for Usserød, tilhørte omkring Midten af forrige Aarhundrede Jørgen Nielsen, som efter en Ildsvaade byggede de nustaaende Bygninger. Af hans Søn, Hans Jørgensen, har den nuværende Ejer købt. — Bygningerne er af Grundmur med Straatage.

Mortenstrup, Bloustrød Sogn. Postforb.: Hørsholm, og St.: Rungsted, hvortil c. 2½ Km. Gaarden ligger c. 13 Km. fra Hillerød. Nuværende Ejer: *Lars Peter Nielsen*, som overtog Gaarden i August 1908, er født paa Karlebo Overdrev 29. Novbr. 1843.

Matr.-Nr. 5a m. fl. af Usserød. Hartkorn 7 Tdr. 2 Skpr. 1½ Alb. Ejendomsskyld 35,000 Kr. Brandassurance for Hovedb. 5,000 Kr., for Avlsb. 16,000 Kr. Gaardens samlede Areal 68½ Td. Ld., deraf Ager 60, Eng 7½, Have og Gaardsplads 1. Agermarken drives i en 7 Marksdrift: Rug efter Halvbrak, Byg, ½ Roer ½ Kartoffler, Havre og 2½aars Græs. Jordens Bonitet er af noget blandet Beskaffenhed. Der holdes 20 Køer, 15 Stkr. Ungkvæg og Kalve og 1 Tyr af rød dansk Race og 5 Heste. Sidste Aar solgtes 16 Fedesvin.

Mortenstrup ligger, omgivet af sin kønne, gamle Have med mange Frugttræer, c. ¼ Km. SV. for Usserød. Den nuværende Ejer har købt den af Arvingerne efter Hans Andersen, der 1865 havde faaet den ved Giftermaal med Niels Jensens Enke.

Damgaard, Bloustrød Sogn. Postforb.: Hørsholm, og St.: Rungsted, hvortil c. 5 Km. Gaarden ligger c. 10½ Km. fra Hillerød. Nuværende Ejer: *Ole Larsen*, som overtog Gaarden 1889, er født i Isterød 16. Septbr. 1856 og gift med *Bertha Petersen*, født i Bloustrød Sogn 25. Decbr. 1863.

Matr.-Nr. 2a m. fl. af Isterød Overdrev. Hartkorn 4 Tdr. 1 Skp. 2 Alb. Ejendomsskyld 36,000 Kr. Brandassurance for Hovedb. 4,000 Kr., for Avlsb. 20,000 Kr. Gaardens samlede Areal 80 Tdr. Ld., deraf Ager 79, Have og Gaardsplads 1. Agermarken drives i en 9 Marksdrift: Havre, Brak, Rug, Blandsæd, ½ Roer ½ Kartoffler, Byg og 3aars Græs. Jordens Bonitet er af en noget blandet Beskaffenhed. Der holdes 18 Køer, 16 Stkr. Ungkvæg og Kalve og 1 Tyr af rød dansk Race, 5 Heste og 1 Plag. Sidste Aar solgtes c. 65 Fedesvin.

Damgaard ligger bekvemt, omtrent midt paa sine noget bølgeformede Jorder c. 4 Km. NØ. for Bloustrød med vid Udsigt over den omliggende kønne Egn. Den nuværende Ejer har købt den af Jens Peter Jensen, der 1881 havde købt den af Lars Jacobsen. Avlsb. er grundmurede, Hovedb. af Bindingsværk, alle med Straatage. V. for den egentlige Gaardplan ligger en paptækket Bræddelade.

Christiansdal, Hørsholm Sogn. Postforb.: Hørsholm, og St.: Rungsted, hvortil c. 2 Km. Gaarden ligger c. 17 Km. fra Hillerød. Nuværende Ejer: *Jens Christen Jensen*, som overtog Gaarden 1902, er født paa Ejendommen 27. Decbr. 1862 og gift med *Karen Jensen*, født i Bloustrød Sogn 20. April 1878.

Matr.-Nr. 6a m. fl. af Vallerød. Hartkorn 6 Tdr. 6 Skpr. 1 Fdkr. 1¼ Alb. Ejendomsskyld 40,000 Kr. Brandassurance for Hovedb. 5,000 Kr., for Avlsb. 15,500 Kr. Gaardens samlede Areal 60 Tdr. Ld., deraf Ager 59, Have og Gaardsplads 1. Agermarken drives i en 8 Marksdrift: Havre, Brak, Rug, Byg, ½ Roer ½ Kartoffler, Havre og 2aars Græs. Jordens Bonitet er Lermuld. Der holdes 12 Køer, 6 Stkr. Ungkvæg og Kalve og 1 Tyr af rød dansk Race og 6 Heste.

Christiansdal ligger c. ¼ Km. SV. for Vallerød. I Begyndelsen af forrige Aarhundrede tilhørte den Sognefoged Hans Hansen, som efterfulgtes af sin Søn, Anders Hansen, hvis Enke senere efterlod Gaarden til sin Nevø, den nuværende Ejer.

Hovedb. er dels af Grundmur, dels af Bindingsværk, Avlsb. er helt af Bindingsværk. Alle Bygningerne bærer Straatage.

Karlebo Præstegaard, Karlebo Sogn. Postforb.: Hørsholm, og St.: Lillerød, hvortil c. 6 Km. Tilf. 11 over Karlebo Central. Gaarden ligger c. 7 Km. fra Hillerød. Nuværende Beneficiarius: Pastor *Aage Gad*, som tiltraadte Embedet 12. Aug. 1908, er født i Flensborg 13. Aug. 1859 og gift med *Anna Sofie Gad*, født i København 23. Febr. 1865. Avlingen er bortforpagtet.

Matr.-Nr. 1a af Karlebo. Hartkorn 5 Tdr. 1 Skp. 2 Fdkr. 1¼ Alb. Ejendoms-

skyld 35,000 Kr. Gaardens samlede Areal 47 Tdr. Ld., deraf Ager 42, Veje 1, Have og Gaardsplads 4. Agermarken drives i en 9 Marksdrift: Havre, Brak, Rug, Roer, Byg, Havre og 3aars Græs. Jordens Bonitet er lermuldet. Der holdes 12 Køer, 6 Stkr. Ungkvæg og Kalve og 1 Tyr af rød dansk Race, 4 Heste og 2 Plage. Sidste Aar solgtes c. 45 Fedesvin.

Karlebo Præstegaard er opført dels i Grundmur og dels i Bindingsværk, Hovedb. med Skifertag, Avlsb. med Paptage.

Kirkebakkegaard, Karlebo Sogn. Postforb.: Hørsholm, og St.: Lillerød, hvortil c. 6 Km. Tlf. 12 over Karlebo Central. Gaarden ligger c. 7 Km. fra Hillerød. Nuværende Ejer: *Hans Hansen*, som overtog Gaarden i Maj 1894, er født i Lundtofte 21. Novbr. 1857 og gift med *Ellen Hansen*, født i Asminderød Sogn 28. Juni 1863.

Matr.-Nr. 5a m. fl. af Karlebo. Hartkorn 8 Tdr. 2 Fdkr. $\frac{1}{2}$ Alb. Ejendoms-skyld 42,000 Kr. Brandassurance for Hovedb. 7,000 Kr., for Avlsb. 16,990 Kr. Gaardens samlede Areal 73 Tdr. Ld., deraf Ager 72, Have og Gaardsplads 1. Agermarken drives i en 8 Marksdrift: Havre, benyttet Brak, $\frac{1}{2}$ Rug $\frac{1}{2}$ Hvede, $\frac{1}{2}$ Roer $\frac{1}{2}$ Kartofler, Byg, Havre og 2aars Græs. Jordens Bonitet er Lermuld. Der holdes 24 Køer, 20 Stkr. Ungkvæg og Kalve og 3 Tyre af rød dansk Race, 6 Heste og 1 Plag. Sidste Aar solgtes c. 80 Fedesvin.



Kirkebakkegaard.

Kirkebakkegaard hørte i sin Tid til det saakaldte »Dronningens Gods« (Hørsholm Gods), der udskiftedes og blev givet Bønderne til Arvefæste 1761. Den nuværende Ejer har arvet den efter sin Fader, Povl Hansen, som havde faaet den c. 1861. — Gaarden er af Grundmur, tækket med Straa og Pap.

Stejlebjerg, Karlebo Sogn. Postforb.: Hørsholm, og St.: Lillerød, hvortil c. 6 Km. Tlf. 15 over Karlebo Central. Gaarden ligger c. 7 Km. fra Hillerød. Nuværende Ejer: *Anders Nielsen*, som overtog Gaarden 25. Septbr. 1885, er født paa Ejendommen 19. Maj 1850 og gift med *Dorthea Sofie Jensen*, født i Nybo 17. Febr. 1863.

Matr.-Nr. 2a m. fl. af Karlebo. Hartkorn 6 Tdr. 7 Skpr. 1 Fdkr. $1\frac{1}{2}$ Alb. Ejendomsskyld 36,000 Kr. Brandassurance for Hovedb. 9,000 Kr., for Avlsb. 16,800 Kr. Gaardens samlede Areal 61 Tdr. Ld., deraf Ager 60, Have og Gaardsplads 1. Agermarken drives i en 9 Marksdrift: Havre, Brak, Rug, Byg, $\frac{1}{2}$ Roer $\frac{1}{2}$ Kartofler, Havre og 3aars Græs. Jordens Bonitet er Lermuld paa Lerunderlag. Der holdes 18 Køer, 12 Stkr. Ungkvæg og Kalve og 1 Tyr af rød dansk Race og 5 Heste. Sidste Aar solgtes c. 40 Fedesvin.

Stejlebjerg, der ligger i Karlebo, har i mere end 100 Aar været i samme Families Besiddelse. Bygningerne er af Grundmur med Straatage.

Bassebæk Mølle, Karlebo Sogn. Postforb.: Hørsholm, og St.: Lillerød, hvortil c. 5 Km. Tlf. 8 over Karlebo Central. Gaarden ligger c. 7 Km. fra Hillerød. Nuværende Ejer: *Møller Thorvald Hartvig Petersen*, som overtog Gaarden 15. Maj 1905, er født i Jersie 2. Maj 1878 og gift med *Emma Olsen*, født i Tappernøje Dampmølle 8. April 1881.

Matr.-Nr. 14a m. fl. af Karlebo. Hartkorn 3 Tdr. 4 Skpr. 2 Fdkr. 2½ Alb. Ejendomsskyld 39,000 Kr. Brandassurance for Hovedb. 10,000 Kr., for Avlsb. 14,000 Kr. Gaardens samlede Areal 49 Tdr. Ld., deraf Ager 47, Have og Gaardsplads 2. Agermarken drives i en 7 Marksdrift: Havre, Brak, Rug, Roer, Byg og 2aars Græs. Jordens Bonitet er noget letmuldet. Der holdes 14 Køer, 8 Stkr. Ungkvæg og Kalve og 1 Tyr af rød dansk Race, 8 Heste samt 4 Plage og Føl. Sidste Aar solgtes c. 50 Fedesvin.

Bassebæk Mølle ligger i den s. Side af Karlebo, omtrent midt paa sine Jorder. Selve Møllen ligger højt og frit paa en Bakke Ø. for Avlsgaarden, og S. for Møllebanken ligger Bageribygningen med Beboelse for Folkene.



Bassebæk Mølle.

1906 brændte Avlsgaarden, og fra da stammer de nustaaende, solide og smukke Bygninger. Den anselige Hovedb. er tækket med Skifer. Avlsb. er af Grundmur med Rørtage. Gaarden er aaben mod V.

Egemosegaard, Karlebo Sogn. Postforb.: Hørsholm, og St.: Nivaa, hvortil c. 5 Km. Tlf. 21 over Karlebo Central. Gaarden ligger c. 9 Km. fra Hillerød. Nuværende Ejer: *Niels Peter Olsen*, som overtog Gaarden 18. Maj 1888, er født paa Gaarden 11. Juni 1857.

Matr.-Nr. 2 m. fl. af Auderød. Hartkorn 7 Tdr. 4 Skpr. 1 Fdkr. ¼ Alb. Ejendomsskyld 40,500 Kr. Brandassurance for Hovedb. 7,000 Kr., for Avlsb. 17,000 Kr. Gaardens samlede Areal 85 Tdr. Ld., deraf Ager 80, Mose 2, Veje 2, Have og Gaardsplads 1. Agermarken drives i en 9 Marksdrift: Havre, Brak, Rug, Havre, Roer, Byg og 3aars Græs. Jordens Bonitet er af en noget uensartet Beskaffenhed. Der holdes 5 Køer, 10 Kvier, 24 Stude og 1 Tyr af blandet Kort-hornsrace, 6 Heste og 1 Plag.

Egemosegaard, der nu i mere end 100 Aar har været i samme Slægts Besiddelse, hørte i sin Tid under det saakaldte »Dronningens Gods«, som blev udskiftet c. 1760. Omkring 1850 tog den nuværende Ejers Fader, Morten Olsen, Gaarden i Arv efter sin Fader, Ole Hansen. Aaret forud brændte den, hvorpaa de nustaaende Bygninger blev opførte i Grundmur med Straatage.

Toftegaard, Karlebo Sogn. Postforb.: Hørsholm, og St.: Nivaa, hvortil c. 5 Km. Gaarden ligger c. 9 Km. fra Hillerød. Nuværende Ejer: *Ole Rasmussen*, som overtog Gaarden 1. Jan. 1870, er født paa Ejendommen 19. Juli 1845 og gift med *Sofie Jensen*, født i Herlufsholm Sogn 20. Febr. 1856.

Matr.-Nr. 6a m. fl. af Auderød. Hartkorn 8 Tdr. 1 Skp. 3 Fdkr. ¾ Alb. Ejendomsskyld 43,000 Kr. Brandassurance for Hovedb. 9,724 Kr., for Avlsb. 22,483 Kr. Gaardens samlede Areal 88 Tdr. Ld., deraf Ager 72, Eng 14½, Have og Gaardsplads 1½. Agermarken drives i en 8 Marksdrift: Havre, benyttet Brak, Rug, Havre, Roer, Byg og 2aars Græs. Jordens Bonitet er overvejende Lermuld.

Der holdes 30 Køer, 15 Stkr. Ungkvæg og Kalve og 2 Tyre af rød dansk Race, 6 Heste, 5 Plage og Føl, 10 Faar. Sidste Aar solgtes c. 70 Fedesvin.

Toftegaard hørte i sin Tid under »Dronningens Gods«, men ifølge Skøde af 18. Septbr. 1761 købtes den da til Frihed af Hans Jensen. Ved Skøde af 23. Juni 1833 fik den nuværende Ejers Fader, Rasmus Andersen, Gaarden efter sin Fader,



Toftegaard.

Anders Rasmussen. — Bygningerne er af Grundmur, tækkede med Straa og Pap; Hovedb. er opført 1871., medens Avlsb. stammer fra 1840erne. Bag Hovedb. strækker sig en meget smuk, gammel Have. — Der har tidligere hørt et Teglværk under Gaarden.

Solhøjgaard, Karlebo Sogn. Postforb.: Hørsholm, og St.: Fredensborg, hvortil c. 5 Km. Gaarden ligger c. 8 Km. fra Hillerød. Nuværende Ejer: *Peter Jørgensen*, som overtog Gaarden 15. Febr. 1892, er født paa Ejendommen 11. Decbr. 1852 og gift med *Signe Kirstine Petersen*, født i Kajerød 12. Jan. 1862.

Matr.-Nr. 5 m. fl. af Hesselrød. Hartkorn 7 Tdr. 5 Skpr. 2 Fdkr. 2½ Alb. Ejendomsskyld 41,000 Kr. Brandassurance for Hovedb. 7,000 Kr., for Avlsb. 17,000 Kr. Gaardens samlede Areal 82 Tdr. Ld., deraf Ager 70, Eng 11, Have og Gaardsplads 1. Agermarken drives i en 9 Marksdrift: Havre, Brak, Rug,



Solhøjgaard.

Roer, Byg, Havre og 3aars Græs. Jordens Bonitet er af blandet Beskaffenhed. Der holdes 20 Køer, 12 Stkr. Ungkvæg og Kalve og 1 Tyr af rød dansk Race, 5 Heste og 2 Plage. Sidste Aar solgtes c. 60 Fedesvin.

Solhøjgaard ligger i Hesselrød ved Fredensborg Landevej. Indtil 1761 hørte den under det såkaldte »Dronningens Gods«. 1814 kom den i den nuværende Ejers Bedstefaders, Peder Hansens Besiddelse, men den har i c. 200 Aar været i Slægtens Hænder. De gamle Skøder herom er indlemmede i Landbrugsmusæet i Lyngby. 1850 gik Gaarden i Arv til Peder Hansens Søn, Jørgen Pedersen.

Bygningerne er opførte dels i Grundmur, dels i Bindingsværk, alle med Straatage.

Damgaard, Karlebo Sogn. Postforb.: Hørsholm, og St.: Lillerød, hvortil c. 5 Km. Tlf. 12 over Karlebo Central. Gaarden ligger c. 10 Km. fra Hillerød. Nuværende Ejer: *Hans Christian Beck-Petersen*, som overtog Gaarden 1. April 1913, er født i Kværndrup paa Fyen 22. Septbr. 1883 og gift med *Rigmor Jørgensen*, født paa Masnedø 5. Septbr. 1893.

Matr.-Nr. 2a m. fl. af Gunnerød. Hartkorn 6 Tdr. 7 Skpr. 3 Fdkr. 1½ Alb. Ejendomsskyld 38,000 Kr. Brandassurance for Hovedb. 12,000 Kr., for Avlsb. 22,000 Kr. Gaardens samlede Areal 74 Tdr. Ld., deraf Ager 72, Have og Gaardsplads 2. Agermarken drives i en 7 Marksdrift: Havre, Brak, Rug, Roer, Byg og 2aars Græs. Jordens Bonitet er overvejende god Lermuld. Der holdes 20 Køer, 12 Stkr. Ungkvæg og Kalve og 1 Tyr af rød dansk Race, 5 Heste samt 3 Plage og Føl. Sidste Aar solgtes c. 30 Fedesvin.



Damgaard.

Damgaard er opført i Grundmur med Straatage. Elektrisk Lys og Kraft er indlagt. Den hørte i sin Tid under »Dronningens Gods«, men frikøbtes paa Udskiftningstiden, og tilhørte senere samme Familie, indtil den nuværende Ejer købte den af Anders Frederik Larsen, som 1890 havde faaet den efter sin Svigerfader, Jens Nielsen.

Gunnerødgaard, Karlebo Sogn. Postforb.: Hørsholm, og St.: Lillerød, hvortil c. 5 Km. Tlf. 3 over Karlebo Central. Gaarden ligger c. 9 Km. fra Hillerød. Nuværende Ejer: *Søren Hans Sørensen*, som overtog Gaarden 12. Juli 1901, er født paa Ejendommen 18. Oktbr. 1875 og gift med *Alida Gyberg*, født i Hobro 28. Marts 1882.

Matr.-Nr. 7a m. fl. af Gunnerød. Hartkorn 8 Tdr. 4 Skpr. 2 Fdkr. ½ Alb. Ejendomsskyld 42,000 Kr. Brandassurance for Hovedb. 8,000 Kr., for Avlsb. 16,000 Kr. Gaardens samlede Areal 80 Tdr. Ld., deraf Ager 79, Have og Gaardsplads 1. Agermarken drives i en 9 Marksdrift: Havre, benyttet Brak, Rug, Roer, Byg, Havre og 3aars Græs. Jordens Bonitet er gennemgaaende lermuldet. Der holdes 25 Køer, 15 Stkr. Ungkvæg og Kalve og 2 Tyre af rød dansk Race, 6 Heste samt 4 Plage og Føl. Sidste Aar solgtes c. 50 Fedesvin.

Gunnerødgaard er opført i Grundmur med Straatage. Elektrisk Lys og Kraft er indlagt. Af en Obligation, udstedt 27. Jan. 1804, ses det, at den nuværende Ejers Oldefader, Hans Hansen, den Gang ejede Gaarden, der senere er gaaet i Arv fra Fader til Søn.

Solbjerggaard, Karlebo Sogn. Postforb. og St.: Nivaa, hvortil c. 1 Km. Tlf. 14 over Niverød Central. Gaarden ligger c. 14 Km. fra Helsingør. Nuværende Ejer: *Thorvald Madelung*, som overtog Gaarden 1895.

Matr.-Nr. 7a m. fl. af Niverød. Hartkorn 9 Tdr. 5 Skpr. 3 Fdkr. 1½ Alb. Ejendomsskyld 44,000 Kr. Brandassurance for Hovedb. 7,000 Kr., for Avlsb. 16,000 Kr. Gaardens samlede Areal 115 Tdr. Ld., deraf Ager 113, Have og Gaardsplads 2. Agermarken drives i en 8 Marksdrift: Havre, tildels benyttet Brak, Hvede, Byg, Roer, Havre og 2aars Græs. Jordens Bonitet er i det hele og store lermuldet. Der holdes 32 Køer, 20 Stkr. Ungkvæg og Kalve og 3 Tyre af hollandsk Race og 7 Heste.

Den nuværende Ejer har købt af Søren Nielsen. — Bygningerne er af Grundmur og tækkede med Pap og Straa; Hovedb. har dog Tegltag.

Havegaard, Karlebo Sogn. Postforb.: Hørsholm, og St.: Lillerød, hvortil c. 6 Km. Tlf. 5 over Karlebo Central. Gaarden ligger c. 10 Km. fra Hillerød. Nuværende Ejer: *Ludvig August Frederik Wittrock*, som overtog Gaarden 23. April 1893, er født i Bregninge Sogn 3. Juli 1858 og gift med *Kirstine Tolstrup*, født 9. Decbr. 1867.

Matr.-Nr. 11a m. fl. af Gunnerød. Hartkorn 6 Tdr. 5 Skpr. 3 Fdkr. 2 $\frac{3}{4}$ Alb. Ejendomsskyld 45,000 Kr. Brandassurance for Hovedb. 8,750 Kr., for Avlsb. 10,850 Kr. Gaardens samlede Areal 95 Tdr. Ld., deraf Ager 86, Eng og Mose 8, Have og Gaardsplads 1. Agermarken drives i en 8 Marksdrift: Havre, benyttet Brak, Rug, $\frac{1}{2}$ Roer $\frac{1}{2}$ Byg, Havre og 3aars Græs. Jordens Bonitet er af blandet Beskaffenhed. Der holdes 18 Køer, 15 Stkr. Ungkvæg og Kalve og 1 Tyr af rød dansk Race, 6 Heste og 2 Plage. Sidste Aar solgtes c. 45 Fedesvin.

Havegaard ligger c. 1 Km. SØ. for Gunnerød, omgivet af sine noget kuperede Jorder. Gennem første Halvdel af forrige Aarhundrede tilhørte Gaarden Slægten Have, indtil Morten Have solgte den til Sagfører Kjeldsen, som opførte de nustaaende Byg-



Havegaard.

ninger, da Gaarden 1865 var brændt. Derefter skiftede Gaarden flere Gange Ejere, indtil den nuværende Ejer købte den af Enkefru Buhr. — Elektrisk Lys og Kraft er indlagt. Til Ejendommen hører en stor og meget smuk, gammel Have.

Brøndsholmgaard, Karlebo Sogn. Postforb.: Hørsholm, og St.: Kokkedal, hvortil c. 1 $\frac{1}{2}$ Km. Gaarden ligger c. 14 Km. fra Hillerød. Nuværende Ejer: *Niels Nielsen*, som overtog Gaarden i Novbr. 1911, er født i Alsønderup Sogn 30. Septbr. 1882 og gift med *Sofie Petersen*, født i Alsønderup Sogn 14. Novbr. 1884.

Matr.-Nr. 1a af Brøndsholm. Hartkorn 8 Tdr. 2 Skpr. 2 $\frac{1}{4}$ Alb. Ejendomsskyld 43,000 Kr. Brandassurance for Hovedb. 12,000 Kr., for Avlsb. 12,000 Kr. Gaardens samlede Areal 87 Tdr. Ld., deraf Ager 80, Eng 5, Græsningsjord 1, Have og Gaardsplads 1. Agermarken drives i en 9 Marksdrift: Havre, Brak, Rug, Roer, Byg, Blandsæd, Havre og 2aars Græs. Jordens Bonitet er af en noget blandet Beskaffenhed. Der holdes 14 Køer, 12 Stkr. Ungkvæg og Kalve og 1 Tyr af rød dansk Race og 6 Heste.

Brøndsholmgaard har den nuværende Ejer købt af Hans Andersen, i hvis Slægt den var gaaet i Arv, lige siden det saakaldte »Dronningens Gods«, hvorunder den hørte, blev udskiftet og solgt til Selveje. Gaarden ligger c. 1 Km. NØ. for Brøndsholm, omgivet af sine noget vilgeformede Jorder. — Hovedb. er opført 1913 i Grundmur med Stentag, bygget i Villastil. Avlsb. er af Grundmur med Straatage.

Hjortholm, Karlebo Sogn. Postforb.: Hørsholm, og St.: Kokkedal, hvortil c. 1 $\frac{1}{2}$ Km. Tlf. 167 over Hørsholm Central. Gaarden ligger c. 10 Km. fra Hillerød. Nuværende Ejer: *Carl Baltazar Emil Scheibel*, som overtog Gaarden i Juli 1906, er født i København 11. Febr. 1860.

Matr.-Nr. 2a af Brøndsholm. Hartkorn 9 Tdr. 2 Skpr. 2 Fdkr. 2 $\frac{3}{4}$ Alb. Ejendomsskyld 48,000 Kr. Brandassurance for Hovedb. 6,000 Kr., for Avlsb.

19,960 Kr. Gaardens samlede Areal 102 Tdr. Ld., deraf Ager 90, Eng 5, Skov $1\frac{1}{2}$, Veje $3\frac{1}{2}$, Have og Gaardsplads 2. Agermarken drives i en 7 Marksdrift: benyttet Brak, Rug, Roer, Byg, Havre og 2aars Græs. Jordens Bonitet er overvejende god Lermuld. Der holdes 25 Køer, 12 Stkr. Ungkvæg og Kaive og 1 Tyr af rød dansk Race, 8 Heste og 1 Plag. Sidste Aar solgtes c. 65 Fedesvin.



Hjortholm.

Hjortholm, som den nuværende Ejer har købt af Hoffmann-Nielsen, der selv havde faaet den c. 1870, ligger i Brøndsholm By. — Bygningerne er opførte af Materialier fra Hørsholm Slot; alt Træværk er fuldt Eg, og Dørene med Karme og Overliggerer er rigt udskaarne.

Stensbjerggaard, Karlebo Sogn. Postforb.: Hørsholm, og St.: Kokkedal, hvortil c. $1\frac{1}{4}$ Km. Gaarden ligger c. 13 Km. fra Hillerød. Nuværende Ejer: *Rasmus Laurits Jensen*, som overtog Gaarden 28. Novbr. 1894, er født paa Ejen-



Stensbjerggaard.

dommen 20. Febr. 1858 og gift med *Karen Hansen*, født paa Mikkelsborg ved Hørsholm 27. Aug. 1871.

Matr.-Nr. 5a m. fl. af Brøndsholm. Hartkorn 8 Tdr. 4 Skpr. 2 Fdkr. $2\frac{3}{4}$ Alb. Ejendomsskyld 42,000 Kr. Brandassurance for Hovedb. 12,000 Kr., for Avlsb.

22,000 Kr. Gaardens samlede Areal 87 Tdr. Ld., deraf Ager 80, Eng 4, Veje og Vand 1, Have og Gaardsplads 2. Agermarken drives i en 8 Marksdrift: Havre, benyttet Brak, Rug, $\frac{1}{2}$ Roer $\frac{1}{2}$ Kartoffler, Byg, Havre og 2aars Græs. Jordens Bonitet er Lermuld. Der holdes 23 Køer, 14 Stkr. Ungkvæg og Kalve og 1 Tyr af rød dansk Race, 6 Heste samt 3 Plage og Føl. Sidste Aar solgtes c. 40 Fedesvin.

Paa Udskiftningstiden tilhørte Gaarden Hans Christensen, som 14. Marts 1821 efterfulgtes af sin Svigersøn, Peder Jensen, der 1846 skødede den til sin Søn, Jens Pedersen, den nuværende Ejers Fader. — Bygningerne er alle af Grundmur med Tæge af Straa og Tegl.

Holmegaard, Karlebo Sogn. Postforb. og St.: Kokkedal, hvortil c. 1 Km Gaarden ligger c. 14 Km. fra Hillerød. Nuværende Ejer: *Niels Peter Nielsen*, som overtog Gaarden 1. Febr. 1900, er født paa Karlebo Overdrev 23. Maj 1879.

Matr.-Nr. 3a af Brøndsholm. Hartkorn 7 Tdr. 2 Fdkr. 1 Alb. Ejendomsskyld 35,000 Kr. Brandassurance for Hovedb. 3,235 Kr., for Avlsb. 16,728 Kr. Gaardens samlede Areal 77 Tdr. Ld., deraf Ager 70, Eng 6, Have og Gaardsplads 1. Agermarken drives i en 8 Marksdrift: Havre, benyttet Brak, Rug, $\frac{1}{2}$ Roer $\frac{1}{2}$ Kartoffler, Byg, Havre og 2aars Græs. Jordens Bonitet er af blandet Beskaffenhed. Der holdes 23 Køer, 14 Stkr. Ungkvæg og Kalve og 1 Tyr af rød dansk Race, 5 Heste og 1 Plag.

Holmegaard hørte tidligere under det saakaldte »Dronningens Gods«, men blev paa Udskiftningstiden købt til Selveje. — Bygningerne er dels 100aarigt Bindingsværk, dels opførte 1908 i Grundmur med Paptag.

Kirkestigaard, Karlebo Sogn. Postforb.: Hørsholm, og St.: Kokkedal, hvortil c. $1\frac{1}{2}$ Km. Gaarden ligger c. 10 Km. fra Hillerød. Nuværende Ejer: *Jens*



Kirkestigaard.

Peter Simonsen, som overtog Gaarden 20. Juni 1912, er født i Ringe Sogn paa Fyn 2. Septbr. 1859 og gift med *Ane Hansen*, født i Falsled i Svanninge Sogn 10. Maj 1862.

Matr.-Nr. 6 m. fl. af Brøndsholm. Hartkorn 7 Tdr. 4 Skpr. 1 Fdkr. 2 Alb. Ejendomsskyld 35,000 Kr. Brandassurance for Hovedb. 7,000 Kr., for Avlsb. 16,000 Kr. Gaardens samlede Areal 75 Tdr. Ld., deraf Ager 66, Eng 8, Have og Gaardsplads 1. Agermarken drives i en 8 Marksdrift: Havre, Brak, Rug, Byg, $\frac{1}{2}$ Roer $\frac{1}{2}$ Kartoffler, Havre og 2aars Græs. Jordens Bonitet er overvejende god Lermuld. Der holdes 18 Køer, 10 Stkr. Ungkvæg og Kalve og 1 Tyr af rød dansk Race, 6 Heste samt 3 Plage og Føl. Sidste Aar solgtes c. 35 Fedesvin.

Kirkestigaard, der saa godt som helt er omgivet af sin store, smukke Have, ligger i Brøndsholm By. Den nuværende Ejer har købt af Hans Olsen, hvis Fader, Ole Hansen, havde faaet Gaarden c. 1850, vistnok som Arv efter en Farbroder. — Bygningerne er dels af Grundmur og dels af Bindingsværk, tækkede med Straa og Pap.

Søgaard, Karlebo Sogn. Postforb.: Hørsholm, og St.: Kokkedal, hvortil c. $1\frac{1}{2}$ Km. Tlf. 12 over Hørsholm Central. Gaarden ligger c. 10 Km. fra Hillerød.

Nuværende Ejer: *Peter Rasmussen*, som overtog Gaarden i April 1882, er født paa Ejendommen 24. Aug. 1852 og gift med *Kirstine Florentzen*, født i Ordrup 5. Oktbr. 1859.

Matr.-Nr. 7a m. fl. af Brøndsholm. Hartkorn 7 Tdr. 5 Skpr. 2 Fdkr. Ejendomsskyld 41,000 Kr. Brandassurance for Hovedb. 7,000 Kr., for Avlsb. 17,000 Kr. Gaardens samlede Areal 80 Tdr. Ld., deraf Ager 70, Eng $7\frac{1}{2}$, Mose 1, Have og Gaardsplads $1\frac{1}{2}$. Agermarken drives i en 7 Marksdrift: Havre, benyttet Brak, Rug, Roer, $\frac{1}{2}$ Byg $\frac{1}{2}$ Havre og 2aars Græs. Jordens Bonitet er overvejende Lermuld. Der holdes 24 Køer, 15 Stkr. Ungkvæg og Kalve og 1 Tyr af rød dansk Race og 7 Heste. Sidste Aar solgtes c. 50 Fedesvin.

Søgaard, der i sin Tid har hørt under det saakaldte »Dronningens Gods«, tilhørte kort efter Udskiftningen Morten Olsen og efter ham Chr. Nielsen, som 1843 solgte til den nuværende Ejers Fader, Rasmus Pedersen, der 1864 tilkøbte Brødregaard og sammenlagde Jorderne. — Bygningerne er dels af Grundmur, dels af Bindingsværk.

Holbo Herred.

Egehøj, Esbønderup Sogn. Postforb.: Esrom, og St.: Maarum, hvortil c. $3\frac{1}{2}$ Km. Tlf. 27 over Esrom Central. Gaarden ligger c. 14 Km. fra Hillerød. Nuværende Ejer: *Christian Nielsen*, som overtog Gaarden i Novbr. 1906, er født paa Ejendommen 11. Febr. 1872.

Matr.-Nr. 21a m. fl. af Esrom. Hartkorn 4 Tdr. 7 Skpr. 3 Fdkr. 2 Alb. Ejendomsskyld 39,000 Kr. Brandassurance for Hovedb. 6,000 Kr., for Avlsb. 12,000 Kr. Gaardens samlede Areal 62 Tdr. Ld., deraf Ager 61, Have og Gaards-



Egehøj.

plads 1. Agermarken drives i en 7 Marksdrift: Brak, Rug, Byg, Roer, Havre og 2aars Græs. Jordens Bonitet er overvejende middelgod Lermuld. Der holdes 19 Køer, 12 Stkr. Ungkvæg og Kalve og 1 Tyr af rød dansk Race, 8 Heste, 2 Plage og 13 Faar. Sidste Aar solgtes c. 70 Fedesvin.

Egehøj ligger meget smukt c. $\frac{1}{2}$ Km. V. for Esrom med vid Udsigt over den omliggende, kørne Egn, omgivet af sine kuperede Jorder. Den nuværende Ejers Fader, Anders Nielsen, købte 1867 Gaardens Jorder, den saakaldte »Lademark«, af Staten og opførte de grundmurede, straatækkede Bygninger. Laden er dog af Bindingsværk.

Lerbjerggaard, Esbønderup Sogn. Postforb.: Esrom, og St.: Saltrup, hvortil c. 2 Km. Gaarden ligger c. 14 Km. fra Hillerød. Nuværende Ejer: *Gotfred Christian Olsen*, som overtog Gaarden 1884, er født paa Ejendommen 27. Febr. 1860 og gift med *Laura Larsen*, født i Esrom 23. Febr. 1862.

Matr.-Nr. 8a m. fl. af Esbønderup. Hartkorn 5 Tdr. 4 Skpr. 1 Fdkr. Ejendomsskyld 40,000 Kr. Brandassurance for Hovedb. 8,064 Kr., for Avlsb. 15,805 Kr. Gaardens samlede Areal 63 Tdr. Ld., deraf Ager 42, Eng 20, Have og Gaardsplads 1. Agermarken drives i en 8 Marksdrift: Rug efter Halvbrak, Blandsød, $\frac{1}{2}$ Roer $\frac{1}{2}$ Kartofler, Byg, Havre og $1\frac{1}{2}$ aars Græs. Jordens Bonitet er lermuldet. Der holdes 24 Køer, 15 Stkr. Ungkvæg og Kalve og 1 Tyr af rød dansk Race, 6 Heste samt 7 Plage og Føl. Sidste Aar solgtes c. 50 Fedesvin.

Lerbjerggaard ligger i Esbønderup og er af Grundmur med Straatage paa Avlsb., Cementstenstag paa Hovedb. — Gaarden har siden Begyndelsen af forrige Aarhundrede tilhørt den nuværende Ejers Slægt.

Haregabgaard, Esbønderup Sogn. Postforb.: Esrom, og St.: Maarum, hvortil c. $1\frac{1}{2}$ Km. Tlf. 9 over Esrom Central. Gaarden ligger c. 14 Km. fra Hillerød. Nuværende Ejer: Løjtnant *Einar Thorolf Dohlmann*, som overtog Gaarden 1907, er født i København 13. Decbr. 1874 og gift med *Elisabeth Bernickow*, født i Altona 6. Marts 1874.



Haregabgaard.

Matr.-Nr. 1 m. fl. af Haregabhus. Hartkorn 3 Tdr. 4 Skpr. $1\frac{1}{4}$ Alb. Ejendomsskyld 35,000 Kr. Brandassurance for Hovedb. 18,000 Kr., for Avlsb. 13,500 Kr. Gaardens samlede Areal $41\frac{1}{2}$ Td. Ld., deraf Ager 36, Mose 4, Have og Gaardsplads $1\frac{1}{2}$. Agermarken drives i en 9 Marksdrift: Havre, Brak, Rug, $\frac{1}{2}$ Roer $\frac{1}{2}$ Kartofler, Blandsød, Havre og 3aars Græs. Jordens Bonitet er overvejende letmuldet. Der holdes 8 Køer, 5 Stkr. Ungkvæg og Kalve og 1 Tyr af rød dansk Race, 3 Heste og 1 Plag. Sidste Aar solgtes 6 Fedesvin.

Haregabgaard, der ligger ved de saakaldte Esbønderup Huse i Hjørnet, der dannes af Landevejen til Maarum og Grib Skov, havde, da den nuværende Ejer købte den, i de senere Aar ret hyppigt skiftet Ejere.

Den meget anselige og herskabeligt indrettede Hovedb. er opført i Grundmur med Stentag. Avlsb. nedbrændte ved Lynnedslag i 1912, men genopføres af Grundmur med høj Trimpel og Paptage.

Havmose, Esbønderup Sogn. Postforb.: Esrom, og St.: Hornbæk, hvortil c. 5 Km. Gaarden ligger c. 14 Km. fra Helsingør. Nuværende Ejer: *Andreas Petersen*, som overtog Gaarden 1888, er født paa Ejendommen 22. Maj 1858 og gift med *Hanne Larsen*, født paa Havreholm 19. Maj 1860.

Matr.-Nr. 2a af Villingerød. Hartkorn 7 Tdr. 2 Fdkr. $2\frac{1}{2}$ Alb. Ejendomsskyld 50,000 Kr. Brandassurance for Hovedb. c. 8,000 Kr., for Avlsb. c. 10,000 Kr. Gaardens samlede Areal 90 Tdr. Ld., deraf Ager 60, Eng 29, Have og Gaards-

plads 1. Agermarken drives i en 8 Marksdrift: Havre, benyttet Brak, Rug, Byg, $\frac{1}{2}$ Roer $\frac{1}{2}$ Kartofler, Havre og 2aars Græs. Jordens Bonitet er Lermuld. Der holdes 20 Køer, 16 Stkr. Ungkvæg og Kalve og 2 Tyre af rød dansk Race, 7 Heste, 4 Plage og Føl samt 14 Faar. Sidste Aar solgtes c. 45 Fedesvin.



Havmose.

Havmose ligger i det sø. Hjørne af sine flade Jorder. Størstedelen af Bygningerne er af Grundmur med Straatage; en Del af Laden er dog Bindingsværk. Hovedb. er en Vinkelbygning. — Havmose har været i den nuværende Ejers Slægts Besiddelse i mere end 100 Aar.

Ertebjerg, Esbønderup Sogn. Postforb.: Esrom, og St.: Hornbæk, hvortil c. 5 Km. Gaarden ligger c. 16 Km. fra Helsingør. Nuværende Ejer: *Niels Hansen*, som overtog Gaarden 1908, er født paa Ejendommen 13. Septbr. 1874 og gift med *Jenny Svendsen*, født i Plejelt 4. Jan. 1888.

Matr.-Nr. 4a m. fl. af Villingerød. Hartkorn 5 Tdr. 3 Skpr. 2 Fdkr. $\frac{3}{4}$ Alb. Ejendomsskyld 48,000 Kr. Brandassurance for Hovedb. 6,000 Kr., for Avlsb. 15,100 Kr.



Ertebjerg.

Gaardens samlede Areal 76 Tdr. Ld., deraf Ager 60, Eng 15, Have og Gaardsplads 1. Agermarken drives i en 8 Marksdrift: Havre, Blandsæd, Helbrak, Rug, Byg, Havre og 2aars Græs. Jordens Bonitet er af blandet Beskaffenhed. Der holdes 15 Køer, 14 Stkr. Ungkvæg og Kalve og 1 Tyr af rød dansk Race, 6 Heste samt 4 Plage og Føl. Sidste Aar solgtes c. 35 Fedesvin.

Ertebjerg, der er af Grundmur med Straatage, ligger i Villingerød By med de overvejende flade Jorder i en Kile ud mod S. Den nuværende Ejers Bedstefader, Hans Olsen, byggede 1856 Staldlængen og skødede 1865 Gaarden til sin Søn, Lars Hansen.

Hellebjerggaard, Esbønderup Sogn. Postforb. og St.: Hornbæk, hvortil c. 5 Km. Gaarden ligger c. 14 Km. fra Helsingør. Nuværende Ejer: *Hans Jensen Bjørnsen*, som overtog Gaarden 1880, er født paa Dansmosegaard 8. Marts 1857 og gift med *Jensigne Jensen*, født i Bidstrup 30. Juni 1857.

Matr.-Nr. 5b m. fl. af Villingerød. Hartkorn 4 Tdr. 2 Skpr. 3 Fdkr. 1 $\frac{3}{4}$ Alb. Ejendomsskyld 45,000 Kr. Brandassurance for Hovedb. 8,000 Kr., for Avlsb. 10,125 Kr. Gaardens samlede Areal 93 Tdr. Ld., deraf Ager 60, Eng og Lyng 32, Have og Gaardsplads 1. Agermarken drives i en 6 Marksdrift: Rug efter Halvbrak, Blandsæd, $\frac{1}{2}$ Roer $\frac{1}{2}$ Kartoffler, Havre og 1 $\frac{1}{2}$ aars Græs. Jordens Bo-



Hellebjerggaard.

nitet er af noget blandet Beskaffenhed. Der holdes 18 Køer, 12 Stkr. Ungkvæg og Kalve og 1 Tyr af rød dansk Race, 6 Heste samt 4 Plage og Føl, 20 Faar. Sidste Aar solgtes c. 25 Fedesvin.

Hellebjerggaard ligger overordentlig smukt c. $\frac{1}{2}$ Km. Ø. for Villingerød og opført i Grundmur. Den smukke Have fortsættes i en lille Lund. — Gaarden har siden Begyndelsen af forrige Aarhundrede været i samme Slægts Eje, idet den indtil 1840 tilhørte den nuværende Ejers Bedstefader, Ole Bjørnsen, og derefter hans Fader, Rasmus Olsen.

Dyremose, Esbønderup Sogn. Postforb.: Esrom, og St.: Hornbæk, hvortil c. 6 Km. Gaarden ligger c. 16 Km. fra Helsingør. Nuværende Ejer: *Anton Ludvig Petersen*, som overtog Gaarden 1897, er født paa Ejendommen 1. Aug. 1873 og gift med *Ida Jørgensen*, født i Borsholm 2. Septbr. 1870.

Matr.-Nr. 7a m. fl. af Villingerød. Hartkorn 6 Tdr. 7 Skpr. 3 Fdkr. 1 $\frac{1}{4}$ Alb. Ejendomsskyld 50,000 Kr. Brandassurance for Hovedb. 7,000 Kr., for Avlsb. 16,990 Kr. Gaardens samlede Areal 103 Tdr. Ld., deraf Ager 60, Mose 14, Græsningsjord 28, Have og Gaardsplads 1. Agermarken drives i en 9 Marksdrift: Havre, benyttet Brak, Rug, Byg, $\frac{1}{3}$ Roer $\frac{1}{3}$ Kartoffler $\frac{1}{3}$ Staldfoder, Havre og 3aars Græs. Jordens Bonitet er dels Lermuld, dels Letmuld. Der holdes 17 Køer, 15 Stkr. Ungkvæg og Kalve og 1 Tyr af rød dansk Race, 5 Heste, 4 Plage og Føl samt 14 Faar. Sidste Aar solgtes c. 40 Fedesvin.

Dyremose, der ligger i Villingerød By, har lige siden Udskiftningstiden været i samme Slægts Eje. — Bygningerne er af Grundmur med Straatage.

Baunegaard, Esbønderup Sogn. Postforb. og St.: Græsted, hvortil c. 2 Km. Gaarden ligger c. 10 Km. fra Hillerød. Nuværende Ejerinde: Enkefru *Petro-*

nille Hansen, f. Jensen, som overtog Gaarden ved sin Mands, *Peter Hansens* Død 12. Novbr. 1894, er født paa Ejendommen 14. Septbr. 1842. Ejerinden driver Avlingen med sin Søstersøn, *Karl Sørensen*, født 7. April 1874, som Bestyrer.

Matr.-Nr. 1 m. fl. af Saltrup. Hartkorn 4 Tdr. 7 Skpr. 2 Fdkr. $\frac{1}{2}$ Alb. Ejendomsskyld 38,000 Kr. Brandassurance for Hovedb. 4,200 Kr., for Avlsb.



Baunegaard.

14,195 Kr. Gaardens samlede Areal 62 Tdr. Ld., deraf Ager 45, Eng 16, Have og Gaardsplads 1. Agermarken drives i en 8 Marksdrift: Havre, Brak, Rug, $\frac{1}{2}$ Byg $\frac{1}{2}$ Roer, Blandsæd, Havre og 2aars Græs. Jordens Bonitet er letmuldet. Der holdes 16 Køer og 10 Stkr. Ungkvæg og Kalve af rød dansk Race, 5 Heste og 7 Faar. Sidste Aar solgtes c. 60 Fedesvin.

Baunegaard ligger i Saltrup By og er dels af Grundmur, dels af Bindingsværk med Straatage; de er opførte c. 1850 af den nuværende Ejerindes Fader, Jens Christensen, da han overtog Gaarden efter sin Fader, Christen Larsen, der havde ejet den siden c. 1830.

Stenholt Mølle, Nøddebo Sogn. Postforb. og St.: Fredensborg, hvortil c. $3\frac{1}{2}$ Km. Gaarden ligger c. $3\frac{1}{2}$ Km. fra Hillerød. Nuværende Ejer: Grosserer



Stenholt Mølle.

C. R. Greve, København, som overtog Gaarden 1901, er født paa Helgenæs 18. Decbr. 1841. Gaarden bestyres af *A. R. Liebst*, født 30. Maj 1879.

Matr.-Nr. 5a m. fl. af Stenholtsvang. Hartkorn 3 Tdr. 6 Skpr. 3 Fdkr. Ejendomsskyld 40,000 Kr. Brandassurance for Hovedb. og Avlsb. 62,000 Kr. Gaardens samlede Areal 51½ Td. Ld., deraf Ager 37½, Eng 9, Skov 4, Have og Gaardsplads 1. Agermarken drives i en 7 Marksdrift: Brak, Rug, Byg, Roer, Havre og 2aars Græs. Jorderne er tildels meget flade og lavtliggende, dels lermuldede, dels nærmere Kærjorder. Der holdes 10 Køer og 6 Stkr. Ungkvæg og Kalve af rød dansk Race, 4 Heste og 1 Plag. Sidste Aar solgtes c. 25 Fedesvin.

Stenholt Mølle blev ved Skøde af 6. Jan. 1700 skænket af Kong Frederik d. 4. til hans Livkusk, Christian Flesborg, hvis Søn, Laurits Flesborg, 1831 solgte den til Jens Nicolajsen af Helsingør. 1877 solgtes den af I. D. Jørgensen til R. P. Jensen. 1881 tilhørte den Kaptajn I. C. Riise, og 1893 ejedes den af Møller A. Olsen.

Hovedb. er af Grundmur med Skifertag; ogsaa de øvrige Bygninger er grundmurede, Forpagterboligen tækket med Pap, Avlsb. med Straa og Møllebygningen med Spaan. Mølleriet drives endnu.

Vandmose, Søborg Sogn. Postforb.: Esrom, og St.: Paarup, hvortil c. 2 Km. Tlf. 19 over Firhøj Central. Gaarden ligger c. 21 Km. fra Hillerød. Nuværende Ejer: *Hans Peter Hansen*, som overtog Gaarden 1. Maj 1906, er født paa Ejendommen 10. Maj 1873 og gift med *Alberta Christiansen*, født i Esbønderup 17. Oktbr. 1875.

Matr.-Nr. 14a m. fl. af Søborg. Hartkorn 8 Tdr. 2 Skpr. 3 Fdkr. 2 Alb. Ejendomsskyld 45,000 Kr. Brandassurance for Hovedb. 7,560 Kr., for Avlsb. 14,220 Kr. Gaardens samlede Areal 88 Tdr. Ld., deraf Ager 82, Eng 5, Have og Gaardsplads 1. Agermarken drives i en 8 Marksdrift: Havre, benyttet Brak, Rug, Byg, Roer, Havre og 2aars Græs. Jordens Bonitet er lermuldet. Der holdes 15 Køer, 14 Stkr. Ungkvæg og Kalve og 2 Tyre af rød dansk Race, 6 Heste samt 3 Plage og Føl. Sidste Aar solgtes c. 100 Fedesvin.

Vandmose, som paa Udskiftningsskødet af 1820 kaldes »Rusager« og i senere Papirer »Riisagergaard«, ligger c. 2 Km. N. for Søborg. Hovedb. og ø. Længe er af Grundmur, de øvrige Avlsb. af Bindingsværk, alt tækket med Straa.

Bybjerggaard, Søborg Sogn. Postforb.: Esrom, og St.: Saltrup, hvortil c. 2 Km. Gaarden ligger c. 17 Km. fra Hillerød. Nuværende Ejer: *Hans Christian Christiansen*, som overtog Gaarden i Novbr. 1900, er født i Esbønderup 1. Oktbr. 1868 og gift med *Pouline Petersen*, født paa Ejendommen 3. Febr. 1866.

Matr.-Nr. 3a m. fl. af Dragstrup. Hartkorn 5 Tdr. 2 Skpr. 3 Fdkr. 2¼ Alb. Ejendomsskyld 36,000 Kr. Brandassurance for Hovedb. 10,000 Kr., for Avlsb. 19,800 Kr. Gaardens samlede Areal 70 Tdr. Ld., deraf Ager 40, Eng 28, Have og Gaardsplads 2. Agermarken drives i en 9 Marksdrift: Havre, benyttet Brak, Vintersæd, ½ Byg ½ Blandsæd, Roer, Havre og 3aars Græs. Jordens Bonitet er Lermuld. Der holdes 18 Køer, 14 Stkr. Ungkvæg og Kalve og 2 Tyre af rød dansk Race, 5 Heste og 2 Plage. Sidste Aar solgtes c. 50 Fedesvin.

Bybjerggaard ligger højt og frit c. ½ Km. Ø. for Dragstrup med vid Udsigt over den smukke Egn. Alle Bygningerne er af Grundmur med Straatage. Til Drift af de faste Maskiner er opstillet Vindmotor. — Den nuværende Ejer har faaet Gaarden ved Giftermaal med Enken efter Jens Peter Hansen, der 1888 havde taget den i Arv efter sin Svigerfader, Peter Petersen.

Pibemosegaard, Græsted Sogn. Postforb. og St.: Græsted, hvortil c. 1 Km. Tlf. 77 over Græsted Central. Gaarden ligger c. 18½ Km. fra Hillerød. Nuværende Ejer: *Lars Christian Petersen*, som overtog Gaarden 1. Novbr. 1911, er født paa Ejendommen 12. April 1881 og gift med *Nicoline Christine Nielsen*, født paa Høvesten i Græsted 29. Jan. 1881.

Matr.-Nr. 10a m. fl. af Græsted og Søborg. Hartkorn 4 Tdr. 2 Skpr. 2 Fdkr. 1¼ Alb. Ejendomsskyld 37,000 Kr. Brandassurance for Hovedb. 7,075 Kr., for Avlsb. 14,840 Kr. Gaardens samlede Areal 77 Tdr. Ld., deraf Ager 45, Eng 28, Skov 3, Have og Gaardsplads 1. Af Agermarken drives 43 Tdr. Ld. i en 8 Marks-

drift: Rug efter Halvbrak, $\frac{1}{2}$ Blandsæd $\frac{1}{2}$ Roer, Kartofler, Byg, Havre og $3\frac{1}{2}$ aars Græs (af hvilke de 2 sidste Aar anvendes til Frøavl af Hundegræs), 2 Tdr. Ld. dyrkes med Lucerne. Jordens Bonitet er letmuldet paa noget forskelligt, overvejende grusblandet Underlag. Der holdes 25 Malkekøer, 25 Stkr. Ungkvæg og Kalve og 2 Tyre af rød dansk Race, 6 Heste samt 2 Pløge og Føl. Sidste Aar solgtes c. 100 Fedesvin.

Pibemosegaard, der er en Arvefæstegaard, har gennem mange Led været i samme Slægts Besiddelse. Den nuværende Ejer har overtaget den efter sin Fader, Lars



Pibemosegaard.

Petersen, der atter havde den fra sin Fader, Peter Larsen, hvis Fader, Lars Jørgensen, havde overtaget efter sin Svigerfader, Anders Madsen.

Gaarden er antagelig udflyttet fra Byen 1777. Den er dels af Grundmur, dels af støbt Beton og dels af Træ. Der er indlagt elektrisk Lys og Kraft. Gaarden har eget Vandværk. Fra Kostalden fører et Roespor ind til en Bakke, i hvilken der er indbygget en støbt Rodfrugtkaelder.

Kirkebondegård (tidligere kaldet »Græsted Kirkes Gaard« eller »Mensalgården«), Græsted Sogn. Postforb. og St.: Græsted, hvortil c. 2 Km. Tlf. 9 over Haagendrup Andelscentral. Gaarden ligger c. 20 Km. fra



Kirkebondegård.

Hillerød. Nuværende Ejer: *Lars Peter Andersen*, som overtog Gaarden 15. Febr. 1907, er født i Hesselbjerg 14. Marts 1871 og gift med *Karen Mathilde Nielsen*, født i Fredbo 29. Septbr.

Matr.-Nr. 2a m. fl. af Alume. Hartkorn 7 Tdr. 7 Skpr. 1 Fdkr. 2¼ Alb. Ejendomsskyld 42,000 Kr. Brandassurance for Hovedb. 10,296 Kr., for Avlsb. 19,378 Kr. Gaardens samlede Areal 73 Tdr. Ld., deraf Ager 71, Mose ¼, Have og Gaardsplads 1¼. Af Agermarken drives 69 Tdr. Ld. i en 9 Marksdrift: Havre, ½ Staldfoder ½ Kartoffler, ½ Hvede ½ Byg, Blandsæd, Roer, Byg, Havre og 2aars Græs (deraf andet Aar Frøavl af Hundegræs); 2 Tdr. Ld. henligger til vedvarende Græsning. Jordens Bonitet er Lermuld paa Lerunderlag. Der holdes 20 Malkekøer, 15 Stkr. Ungkvæg og Kalve og 7 Tyre af rød dansk Race, 7 Heste samt 6 Plage og Føl. Sidste Aar solgtes c. 60 Fedesvin.

Kirkebondegaard er Arvefæstegaard med Afgift til Roskilde Stift. Hans Andersen efterfulgtes af sin Søn, Mads Hansen, der atter efterfulgtes af sin Svigersøn, Niels Nielsen, som 1905 solgte til Lars Jensen, af hvem den nuværende Ejer har købt ved Mageskifte.

Bygningerne er overvejende af Grundmur og bærer alle Straatage.

Kvægbesætningen, der gennem en lang Aarrække er tilkendt høje Præmier ved Dyrskuerne, har den nuværende Ejer bragt med fra sin tidligere Ejendom, Langholm i Laugø ved Helsingø, hvor han i sin Tid grundlagde Stammen.

Toftegaard, Græsted Sogn. Postforb. og St.: Græsted, hvortil c. 1¼ Km. Tlf. 71 over Græsted Central. Gaarden ligger c. 19 Km. fra Hillerød. Nuværende Ejer: *Lars Bang*, som overtog Gaarden 11. Decbr. 1912 efter at have haft den i Forpagtning siden 1. Maj 1905. L. Bang er født paa Risagergaard ved Hjørring 13. April 1880 og gift med *Augusta Henriette Christiane Larsen*, født paa Ejendommen 19. Juli 1879.

Matr.-Nr. 3a m. fl. af Alume. Hartkorn 7 Tdr. 2 Skpr. 2 Fdkr. 1½ Alb. Ejendomsskyld 44,000 Kr. Brandassurance for Hovedb. 8,000 Kr., for Avlsb. 22,000 Kr. Gaardens samlede Areal 63 Tdr. Ld., deraf Ager 61, Mose ½, Have og Gaardsplads 1½. Af Agermarken drives 57½ Td. Ld. i en 8 Marksdrift: Havre, benyttet Brak, Vintersæd, Byg, Roer, Blandsæd og 2aars Græs; 3½ Td. Ld. henligger til vedvarende Græs. Jordens Bonitet er ret ensartet Lermuld, ganske overvejende paa Lerunderlag. Der holdes 20 Malkekøer, 20 Stkr. Ungkvæg og Kalve og 3 Tyre af rød dansk Race, 6 Heste samt 2 Plage og Føl. Sidste Aar solgtes c. 85 Fedesvin.

Toftegaard er sammenlagt af to Gaarde af den nuværende Ejers Svigerfader, Peter Larsen. — Gaarden er opført dels i Grundmur og dels i Træ. Der er installeret Petroleumsmotor.

Byager, Græsted Sogn. Postforb. og St.: Græsted, hvortil c. 2 Km. Gaarden ligger c. 20 Km. fra Hillerød. Nuværende Ejer: *Hans Larsen*, som overtog Gaarden i Aug. 1909, er født i Valdby ved Helsingø 8. Decbr. 1877 og gift med *Christine Andersen*, født sammesteds 5. April 1887.

Matr.-Nr. 6a m. fl. af Alume. Hartkorn 6 Tdr. 2 Skpr. 2 Fdkr. 1½ Alb. Ejendomsskyld 40,000 Kr. Brandassurance for Hovedb. 9,000 Kr., for Avlsb. 15,000 Kr. Gaardens samlede Areal 67½ Td. Ld., deraf Ager 61, Eng 5, Veje ½, Have og Gaardsplads 1. Agermarken drives i en 9 Marksdrift: Havre, benyttet Brak, Rug, Byg, Roer, Blandsæd og 2aars Græs. Jordens Bonitet er noget letmuldet, men paa Lerunderlag. Der holdes 18 Køer, 17 Stkr. Ungkvæg og Kalve og 1 Tyr af rød dansk Race, 4 Heste samt 4 Plage og Føl. Sidste Aar solgtes c. 50 Fedesvin.

Byager ligger c. 1 Km. N. for Alume. I sin nuværende Skikkelse — Grundmur med Straatage — er den opført efter Brand 1874 af Anders Madsen, der efterfulgtes af Harald Aagesen, som 1905 solgte til Løjtnant Westring, af hvem den nuværende Ejer har købt.

Rosmosegaard, Græsted Sogn. Postforb. og St.: Gilleleje, hvortil c. 2 Km. Tlf. 64¹² over Græsted Central. Gaarden ligger c. 21 Km. fra Hillerød. Nuværende Ejer: *Lauritz Larsen*, som overtog Gaarden 1898, er født paa Ejendommen 15. Septbr. 1870 og gift med *Nora Larsen*, født paa Havreholm 27. Febr. 1873.

Matr.-Nr. 2a m. fl. af Strand-Esbønderup. Hartkorn 6 Tdr. 1 Skp. 2 Fdkr. $\frac{1}{4}$ Alb. Ejendomsskyld 36,000 Kr. Brandassurance for Hovedb. 9,860 Kr., for Avlsb. 16,616 Kr. Gaardens samlede Areal 64 Tdr. Ld., deraf Ager 59, Eng 4, Have og Gaardsplads 1. Agermarken drives i en 7 Marksdrift: Havre, benyttet Brak, Rug, Byg, Roer, Havre og 2aars Græs. Jordens Bonitet er lermuldet paa delvis Lerunderlag. Der holdes 18 Køer, 11 Stkr. Ungkvæg og Kalve og 1 Tyr af rød dansk Race, 5 Heste og 2 Plage. Sidste Aar solgtes c. 75 Fedesvin.

Rosmosegaard, der indtil Udskiftningstiden var Fæste under Kronen, blev 1794 ved Arvefæsteskøde solgt til den nuværende Ejers Oldefader, Ole Jensen. 1868 gik Gaarden fra dennes Søn, Hans Olsen, i Arv til hans Svigersøn, Anders Larsen, den nuværende Ejers Fader. — Gaarden er opført i Grundmur paa Granitsokkel.

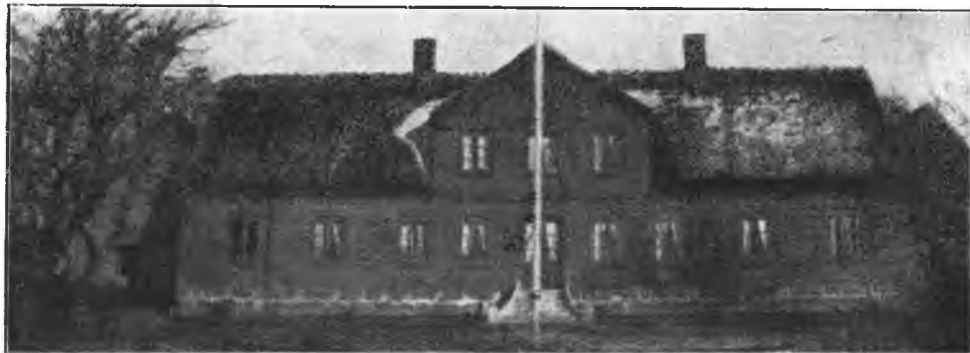

Rosmosegaard.

I gamle Dage skal der fra Kattegat have været en Indsejling til Søborg Slot gennem det Lavdrag, hvor nu Rosmosegaard Enge findes. I Engbunden er der flere Gange fundet interessante Oldsager, bl. a. nogle af de saakaldte »Kæmpeknapper«.

Østergaard, Græsted Sogn. Postforb.: Gilleleje, og St.: Græsted, hvortil c. 5 Km. Tlf. 64⁵ over Græsted Central. Gaarden ligger c. 22 $\frac{1}{2}$ Km. fra Hillerød. Nuværende Ejer: *Niels Hansen*, som overtog Gaarden 19. Septbr. 1893, er født paa Risgaard 4. April 1861 og gift med *Ane Catrine Sofie Pedersen*, født paa Havmosegaard i Villingerød 8. Marts 1854.

Matr.-Nr. 2a m. fl. af Haagendrup og Paarup. Hartkorn 6 Tdr. 1 Skp. 1 Fdkr. 1 Alb. Ejendomsskyld 48,000 Kr. Gaardens samlede Areal 73 Tdr. Ld., deraf Ager 69, Mose 1 $\frac{1}{2}$, Veje og Markskel 1, Have og Gaardsplads 1 $\frac{1}{2}$. Af Agermarken drives 63 Tdr. Ld. i en 8 Marksdrift: Havre, $\frac{1}{2}$ Helbrak $\frac{1}{2}$ benyttet Brak, $\frac{1}{2}$ Hvede $\frac{1}{2}$ Rug, Byg, Roer, Byg og 2aars Græs; 6 Tdr. Ld. drives uden noget egentlig fast Sædskiye. Jordens Bonitet er overvejende Lermuld paa Lerunderlag. Der holdes 22 Malkekøer, 15 Stkr. Ungkvæg og Kalve og 1 Tyr af rød dansk Race, 6 Heste, 3 Plage og Føl samt 2 Faar. Sidste Aar solgtes c. 80 Fedesvin.

Østergaard har i sin Tid hørt til Kronborg Rytterdistrikt. Den nuværende Ejer har faaet den ved Giftermaal med Anders Pedersens Enke. — Gaarden er opført i Grundmur efter Brand. 1912. Der findes Petroleumsmotor.

Bygaard, Græsted Sogn. Postforb.: Gilleleje, og St.: Græsted, hvortil c. 5 Km. Tlf. 64⁷ over Græsted Central. Gaarden ligger c. 22 $\frac{1}{2}$ Km. fra Hillerød. Nuværende Ejer: *Laurits Larsen*, som overtog Gaarden 1. Jan. 1896, er født paa Ejendommen 4. Febr. 1873 og gift med *Karen Hansen*, født i Næblerød ved Fuglebjerg 18. Aug. 1871.

Matr.-Nr. 3a m. fl. af Haagendrup og Alume. Hartkorn 6 Tdr. 2 $\frac{1}{4}$ Alb. Ejendomsskyld 36,000 Kr. Brandassurance for Hovedb. 7,125 Kr., for Avlsb

12,525 Kr. Gaardens samlede Areal 64 Tdr. Ld., deraf Ager 62, Mose $\frac{1}{2}$, Have og Gaardsplads $1\frac{1}{2}$. Agermarken drives i en 8 Marksdrift: Havre, Frøavl af Rajgræs, $\frac{1}{2}$ Rug $\frac{1}{2}$ 6rd. Byg, Blandsæd, Roer og Kartoffler, Byg og 2aars Græs. Jordens Bonitet er ret ensartet, god Lermuld paa Lerunderlag. Der holdes 20 Malkekøer, 18 Stkr. Ungkvæg og Kalve og 1 Tyr af rød dansk Race, 5 Heste samt 2 Plage og Føl. Sidste Aar solgtes c. 60 Fedesvin.

Bygaard har i sin Tid hørt til Kronborg Rytterdistrikt, men blev købt til Arvefæste af Ole Hansen 28. Jan. 1800. Det originale Arvefæsteskøde med Kong Christian d. 7.'s og Grev Ditlev Reventlows egenhændige Underskrifter findes endnu paa



Bygaard.

Gaarden. Ole Hansen efterfulgtes af sin Søn, Peder Olsen, hvis Enke 1837 ægtede Lars Jacobsen, der 1870 fulgtes af Sønnen, Anders Larsen, den nuværende Ejers Fader.

Bygningerne er af Grundmur med Straatage, undtagen en ny paptækket Bræddelade. Der er installeret Petroleumsmotor.

Askelandsgaard, Græsted Sogn. Postforb. og St.: Græsted, hvortil c. $3\frac{1}{2}$ Km. Gaarden ligger c. 21 Km. fra Hillerød. Nuværende Ejer: *Carl Gustav Christensen*, som overtog Gaarden 17. Septbr. 1904, er født i Alume 9. Oktbr. 1865 og gift med *Caroline Jensen*, født paa Ejendommen 6. Febr. 1864.

Matr.-Nr. 2 m. fl. af Paarup. Hartkorn 6 Tdr. 3 Fdkr. $2\frac{1}{4}$ Alb. Ejendomsskyld 42,000 Kr. Brandassurance for Hovedb. 6,000 Kr., for Avlsb. 18,000 Kr. Gaardens samlede Areal 72 Tdr. Ld., deraf Ager 61, Eng 10, Have og Gaardsplads 1. Agermarken drives i en 7 Marksdrift: Brak, Rug, Roer, Byg, Havre og 2aars Græs. Jordens Bonitet er dels ler-, dels letmuldet. Der holdes 17 Køer, 20 Stkr. Ungkvæg og Kalve og 1 Tyr af rød dansk Race, 6 Heste samt 5 Plage og Føl. Sidste Aar solgtes c. 50 Fedesvin.

Askelandsgaard ligger smukt i Paarup i det v. Hjørne af sine Jorder, der grænser ned til Søborg Sø. »Fjældbjergsbakken« ligger paa Gaardens Mark. Bygningerne er overvejende af Grundmur, tækkede med Straa.

Nyvangsgaard, Græsted Sogn. Postforb. og St.: Græsted, hvortil c. $3\frac{1}{2}$ Km. Gaarden ligger c. 21 Km. fra Hillerød. Nuværende Ejer: *Christoffer Peter Hansen*, som overtog Gaarden 1902, er født paa Ejendommen 28. Juni 1860 og gift med *Ane Marie Petersen*, født i Søborg Sogn 21. Aug. 1864.

Matr.-Nr. 5a m. fl. af Paarup. Hartkorn 6 Tdr. 2 Skpr. 2 Fdkr. $\frac{1}{2}$ Alb. Ejendomsskyld 36,000 Kr. Brandassurance for Hovedb. 5,000 Kr., for Avlsb. 12,000 Kr. Gaardens samlede Areal 70 Tdr. Ld., deraf Ager 63, Eng 6, Have og Gaardsplads 1. Agermarken drives i en 7 Marksdrift: Brak, Rug, Byg, Roer, Havre og 2aars Græs. Jordens Bonitet er letmuldet, dog hovedsagelig paa Lerunderlag. Der holdes 14 Køer og 16 Stkr. Ungkvæg og Kalve af rød dansk Race, 4 Heste, 3 Plage og Føl samt 9 Faar. Sidste Aar solgtes c. 30 Fedesvin.

Nyvangsgaard ligger i Paarup By. Hovedb. og n. Længe er af Grundmur, ø. og v. Længe af Bindingsværk, alle med Straatage. — Siden Udskiftningen har Gaarden tilhørt den nuværende Ejers Slægt.

Aalebrogaard, Græsted Sogn. Postforb.: Gilleleje, og St.: Paarup, hvortil c. 5 Minutters Gang. Gaarden ligger c. 22½ Km. fra Hillerød. Nuværende Ejer: *Jens Larsen*, som overtog Gaarden 1. April 1900, er født i Bannebjerg i Valby Sogn 3. Jan. 1863 og gift med *Nicoline Jensine Hansen*, født paa Ejendommen 27. Aug. 1874.

Matr.-Nr. 8a m. fl. af Paarup. Hartkorn 5 Tdr. 4 Skpr. 2 Fdkr. 1¼ Alb. Ejendomsskyld 36,000 Kr. Brandassurance for Hovedb. 7,000 Kr., for Avlsb. 16,895 Kr. Gaardens samlede Areal 63 Tdr. Ld., deraf Ager 34½, Eng 26, Mose 1, Have og Gaardsplads 1½. Agermarken og Engen drives sammen i en 8 Marksdrift: Havre, benyttet Brak, ½ Rug ½ Roer, ½ Byg ½ Blandsæd, Havre og 3aars Græs. Jordens Bonitet er overvejende god Lermuld paa Lerunderlag. Der holdes 17 Malkekøer, 12 Stkr. Ungkvæg og Kalve og 2 Tyre af rød dansk Race, 5 Heste samt 2 Plage og Føl. Sidste Aar solgtes c. 50 Fedesvin.



Aalebrogaard.

Aalebrogaard er en Arvefæstegaard, der indtil Begyndelsen af forrige Aarhundrede har hørt til Kronborg Rytterdistrikt. Niels Madsen fik Gaarden 1832, og 1870 overgik den til Svigersønnen, Svend Hansen, den nuværende Ejers Svigerfader.

Avlsb. er opførte i 1870'erne, Hovedb. i 1904, alle af Grundmur, hovedsagelig tækkede med Straa. Der er installeret Petroleumsmotor. Mod S. er Gaarden omgivet af sin store Have og mod V. af en køn, lille Dam med Beplantning omkring.

Julendal, Græsted Sogn. Postforb. og St.: Græsted, hvortil c. 1 Km. Tlf. 41 over Græsted Central. Gaarden ligger c. 19 Km. fra Hillerød. Nuværende Ejer: *Lars Christian Larsen*, som overtog Gaarden 1. April 1890, er født paa Bygaard i Haagendrup 23. Jan. 1860 og gift med *Laura Johanne Nielsen*, født paa Ejendommen 20. Marts 1865.

Matr.-Nr. 1a m. fl. af Holt. Hartkorn c. 7 Tdr. Ejendomsskyld 43,000 Kr. Brandassurance for Hovedb. 7,004 Kr., for Avlsb. 16,996 Kr. Gaardens samlede Areal 79 Tdr. Ld., deraf Ager 46, Eng 30½, Mose 1½, Have og Gaardsplads 1. Agermarken drives i en 7 Marksdrift: Havre, ½ Halvbrak ½ Staldfoder, ½ Rug ½ Roer og Kartofler, Byg, Havre og 2aars Græs; 20 Tdr. Ld. af Engen drives i en 6 Marksdrift: Blandsæd efter Halvbrak, Roer, Blandsæd og 3aars Græs (deraf de 2 sidste Aar til Frøavl af Hundegræs). Jordens Bonitet er overvejende ret god Muld paa grusblandet Lerunderlag. Der holdes 23 Malkekøer, 16 Stkr. Ungkvæg og Kalve og 3 Tyre af rød dansk Race, 6 Heste samt 4 Plage og Føl. Sidste Aar solgtes c. 70 Fedesvin.

Julendal har i sin Tid hørt til Kronborg Rytterdistrikt og blev købt til Arvefæste 16. Maj 1821 af Christen Olsen, hvis Enke ægtede Jørgen Nielsen, der 18. Juli 1848 overdrog Ejendommen til sin Svigersøn, den senere Sognefoged Niels Larsen fra Fredbogaard, den nuværende Ejers Svigerfader.

Bygningerne er af Grundmur med Straatage, rummelige og velholdte. Der er indlagt elektrisk Lys og Kraft. — Jorderne strækker sig mod N. og V. og har en noget bakket Overflade. De 20 Tdr. Ld. Eng er fraliggende mod Ø. ved den udtørrede Søborg Sø.

Baunegaard, Maarum Sogn. Postforb. og St.: Helsinge, hvortil c. 3 Km. Gaarden ligger c. 11 Km. fra Hillerød. Nuværende Ejerinde: Enkefru *Lene Nielsen*, f. *Larsen*, som overtog Gaarden i 1907 ved sin Mands, *Niels Nielsens* Død. Fru Nielsen er født i Nellerød 30. Marts 1850.

Matr.-Nr. 3a m. fl. af Nellerød. Hartkorn 7 Tdr. 2 Fdkr. $\frac{1}{4}$ Alb. Ejendoms-skyld 40,000 Kr. Gaardens samlede Areal 72 Tdr. Ld., deraf Ager 70, Have og Gaardsplads 2. Gaarden drives af Ejerinden men Sønnen, *Niels Nielsen*, som Bestyrer; N. Nielsen er født paa Ejendommen 2. Juli 1892. Agermarken drives i en 7 Marksdrift: Rug efter Halvbrak, Byg, Roer, Havre og $2\frac{1}{2}$ aars Græs. Jordens Bonitet er noget uensartet, dog gennemgaaende god Muld, men paa blandet Underlag. Der holdes 22 Malkekøer, 15 Stkr. Ungkvæg og Kalve og 2 Tyre af rød dansk Race, 6 Heste, 2 Plage og Føl samt 1 Faar. Sidste Aar solgtes c. 40 Fedesvin.



Baunegaard.

Baunegaard, der er en Arvefæstegaard, havde den nuværende Ejerindes af-døde Mand overtaget efter sin Stedfader, Peder Jørgensen, som hans Moder havde ægtet efter sin første Mands, Niels Hansens Død. — Gaarden ligger kønt i den smukke, skovrige Egn i den s. Side af Nellerød By og er opført dels i Grundmur og dels i Bindingsværk med Straatage. Vand er indlagt i Gaarden fra Nellerød Vandværk.

Paa Gaarden var Statspræmiehingsten »Frode Nellerød« tillagt og virkede der i 15 Aar som Beskeler.

Havregaaard, Blidstrup Sogn. Postforb. og St.: Gilleleje, hvortil c. 5 Km. Gaarden ligger c. 21 Km. fra Hillerød. Nuværende Ejer: *Svend Peter Jacobsen*, som overtog Gaarden 1889, er født i Smidstrup 17. Aug. 1865 og gift med *Anna Marie Hansen*, født paa Bannerbjerg 12. Maj 1863.

Matr.-Nr. 7a m. fl. af Smidstrup. Hartkorn 4 Tdr. 7 Skpr. 1 Fdkr. 1 Alb. Ejendomsskyld 40,000 Kr. Brandassurance for Hovedb. 6,000 Kr., for Avlsb. 16,000 Kr. Gaardens samlede Areal 116 Tdr. Ld., deraf Ager 77, Plantage 26, Hede 12, Have og Gaardsplads 1. Agermarken drives dels i en 9 Marksdrift: Brak, Rug, $\frac{1}{2}$ Roer $\frac{1}{2}$ Byg, 1aars Græs, Byg, Havre og 3aars Græs, og dels i en 8 Marksdrift: Rug efter Halvbrak, Roer, Byg, Havre og $3\frac{1}{2}$ aars Græs. Jordens Bonitet er overvejende letmuldet paa Lerunderlag. Der holdes 20 Køer, 20 Stkr. Ungkvæg og Kalve og 1 Tyr af rød dansk og hollandsk Race, 5 Heste og 4 Faar. Sidste Aar solgtes c. 50 Fedesvin.

Havregaaard var paa Udskiftningstiden bortfæstet til Jens Nielsen, hvis Sviger-søn, Hans Olsen, fik Skøde 1797. Hans Enke ægtede 1806 Hans Larsen, og 1846 fik deres Søn, Peter Hansen, Gaarden. Han efterfulgtes 1884 af sin Søn, Lars Peter Petersen, af hvis Arving, Petronelle Hansen, hendes Nevø, den nuværende Ejer, har købt.

Gaarden ligger c. $\frac{3}{4}$ Km. V. for Smidstrup, omgivet af sine let bølgeformede Jorder, der har svagt Hovedfald mod S. Bygningerne er hovedsagelig opførte i den nuværende



Havregaard.

Ejers Tid og er overvejende af Grundmur med Straatage paa Avlsb., Tegtag paa Hovedb.

Damsgaard, Blidstrup Sogn. Postforb. og St.: Græsted, hvortil c. 7 Km. Tlf. 22 over Raageleje Central. Gaarden ligger c. 21 Km. fra Hillerød. Nuværende Ejer: *Hans Christensen*, som overtog Gaarden 1894, er født i Lyngø Eskildstrup 20. Jan. 1844 og gift med *Hanne Marie Nielsen*, født paa Ejendommen 10. Juli 1867.

Matr.-Nr. 10 m. fl. af Kaalsbæk. Hartkorn 5 Tdr. 3 Fdkr. Ejendomsskyld 36,000 Kr. Brandassurance for Hovedb. 6,195 Kr., for Avlsb. 14,600 Kr. Gaardens samlede Areal 57 Tdr. Ld., deraf Ager 54, Eng 2, Have og Gaardsplads 1. Agermarken drives i en 8 Marksdrift: Havre, benyttet Brak, Rug, Byg, Roer, Byg og 2aars Græs. Jordens Bonitet er Lermuld. Der holdes 18 Køer, 16 Stkr. Ungkvæg og Kalve og 1 Tyr af rød dansk Race, 6 Heste, 4 Plage og Føl samt 4 Faar. Sidste Aar solgtes c. 90 Fedesvin.



Damsgaard.

D a m s g a a r d, der ligger c. $\frac{1}{4}$ Km. NV. for Kaalsbæk, er en gammel Slægtsgaard. Den nuværende Ejer har faaet den efter sin Svigerfader, Niels Pedersen, der atter havde den fra sin Fader, Peder Nielsen. — Bygningerne er opførte c. 1860 i Grundmur med Straatage. Hovedb. omgives af en meget smuk, gammel Have.

Den nuværende Ejer, som tilhører en af de mest kendte Opdrætterslægter paa Sjælland, har i Aarenes Løb modtaget en stor Mængde høje Præmier for sin fortrinlige Kvægbesætning.

Kongensgave, Helsing Sogn. Postforb. og St.: Helsing, hvortil c. 5 Minutters Gang. Tlf. 68 over Helsing Central. Gaarden ligger c. 15 Km. fra Hillerød. Nuværende Ejer: *Lars Peter Johansen*, som overtog Gaarden 3. Oktbr. 1903, er født i Frederiksværk 21. Juni 1864 og gift med *Maren Larsen*, født paa Sandbjerggaard i Huseby 13. Febr. 1863.

Matr.-Nr. 4a m. fl. af Helsing. Hartkorn 6 Tdr. 3 Fdkr. $\frac{3}{4}$ Alb. Ejendoms-skyld 42,000 Kr. Brandassurance for Hovedb. og Avlsb. 38,000 Kr. Gaardens samlede Areal 57 Tdr. Ld., deraf Ager $54\frac{1}{2}$, Rørmose $\frac{1}{2}$, Have og Gaardsplads 2. Agermarken drives i en 7 Marksdrift: $\frac{1}{2}$ Helbrak $\frac{1}{2}$ benyttet Brak, Vintersæd, Byg, Roer, Havre og 2aars Græs. Jordens Bonitet er god, ensartet Lermuld. Der holdes 20 Malkekøer, 14 Stkr. Ungkvæg og Kalve og 2 Tyre af rød dansk Race, 6 Heste samt 2 Plage og Føl. Sidste Aar solgtes c. 50 Fedesvin.

Kongensgave, der er en Arvefæstegaard, har den nuværende Ejer købt af Sognefoged Anders Jensen, som c. 1875 havde købt af Birkedommer Peterson. Tidligere havde den været ejet af en Propr. Rondin, som i nogle Aar drev en mindre Lervarefabrik paa Ejendommen.



Kongensgave.

Gaarden ligger umiddelbart ved Helsingør Landevej tæt Ø. for Helsing. Bygningerne er af Grundmur, Hovedb. tækket med Tegl, de øvrige Bygninger med Rør og Straa. Overalt i Gaarden er indlagt Vand og elektrisk Lys og Kraft. Ejendommen har tidligere været noget større end nu, idet dens Marker strakte sig ind til Midten af Helsing By. Med sine velholdte og anselige Bygninger og kønne Omgivelser er det i det hele en smuk og værdifuld Ejendom.

Kildedal, Helsing Sogn. Postforb. og St.: Helsing, hvortil c. $1\frac{1}{2}$ Km. Gaarden ligger c. 15 Km. fra Hillerød. Nuværende Ejer: *Christian Nielsen*, som overtog Gaarden 1. Febr. 1907, er født i Alume 2. Febr. 1861.

Matr.-Nr. 2 m. fl. af Ammendrup. Hartkorn 6 Tdr. 7 Skpr. $2\frac{1}{2}$ Alb. Ejendoms-skyld 38,000 Kr. Brandassurance for Hovedb. 6,180 Kr., for Avlsb. 14,900 Kr. Gaardens samlede Areal 80 Tdr. Ld., deraf Ager 70, Eng, Mose og Græsningsareal $8\frac{1}{2}$, Have og Gaardsplads $1\frac{1}{2}$. Agermarken drives i en 8 Marksdrift: Blandsæd, Helbrak, Vintersæd, Roer, Byg, Havre og 2aars Græs. Jordens Bonitet er ret ensartet, god Lermuld paa Lerunderlag. Der holdes 20 Malkekøer, 25 Stkr. Ungkvæg og Kalve og 2 Tyre af rød dansk Race, 6 Heste samt 5 Plage og Føl. Sidste Aar solgtes c. 30 Fedesvin og c. 100 Maanedsgriese.

Kildedal er en gammel Selvejergaard, som i mange Aar gik i Arv i samme Slægt, indtil den nuværende Ejer købte den af tidligere Sogneraadformand Hans Jørgensen i Uvelse.

Hovedb. er grundmuret, medens Avlsb. væsentlig er af Bindingsværk, alle med Straatage. Til Gaardens Brønd er indledet Vand fra en af de Kilder, efter hvilke Gaarden har Navn, saa at man altid har rigelig og godt Vand. Der er installeret Petroleumsmotor.

Langholm, Helsing Sogn. Postforb. og St.: Helsing, hvortil c. 2 Km. Gaarden ligger c. 14 Km. fra Hillerød. Nuværende Ejer: *Christian Aage Hansen*, som overtog Gaarden 1912, er født paa Lolland 18. Juni 1879 og gift med *Nathalie Kippenick*, født i Lundtofte 10. Marts 1882.

Matr.-Nr. 12a af Laugø. Hartkorn 6 Tdr. 7 Skpr. 3 Fdkr. $\frac{1}{2}$ Alb. Ejendoms-skyld 42,000 Kr. Brandassurance for Hovedb. 10,000 Kr., for Avlsb. 13,900 Kr. Gaardens samlede Areal 75 Tdr. Ld., deraf Ager 72, Eng $1\frac{1}{2}$, Veje $\frac{1}{2}$, Have og Gaardsplads 1. Agermarken drives i en 8 Marksdrift: Havre, benyttet Brak, Rug, Roer, Byg, Havre og 2aars Græs. Jordens Bonitet er Lermuld. Der holdes 20 Køer, 14 Stkr. Ungkvæg og Kalve og 1 Tyr af rød dansk Race, 6 Heste og 2 Plage. Sidste Aar solgtes c. 65 Fedesvin.

Langholm, der ligger c. 1 Km. V. for Laugø, har i de senere Aar været en Del i Handelen. Bygningerne er alle af Grundmur med Straatage paa Avlsb. og Tegltag paa Hovedb.

Baarøjelsgaard, Valdby Sogn. Postforb. og St.: Helsing, hvortil c. 5 Km. Gaarden ligger c. 20 Km. fra Hillerød. Nuværende Ejer: *Anders Andersen*, som overtog Gaarden 1884, er født i Mønge 11. Juni 1859 og gift med *Karen Pedersen*, født paa Ejendommen 20. Oktbr. 1859.

Matr.-Nr. 15a m. fl. af Valdby. Hartkorn 7 Tdr. 3 Skpr. 2 Fdkr. $1\frac{3}{4}$ Alb. Ejendomsskyld 37,000 Kr. Brandassurance for Hovedb. 6,000 Kr., for Avlsb. 12,624 Kr. Gaardens samlede Areal 71 Tdr. Ld., deraf Ager 65, Eng 5, Have



Baarøjelsgaard.

og Gaardsplads 1. Agermarken drives i en 9 Marksdrift: benyttet Brak, $\frac{1}{2}$ Rug $\frac{1}{2}$ Hvede, $\frac{1}{2}$ Roer $\frac{1}{2}$ Kartofler, Havre, 1aars Græs, Byg og 2aars Græs. Jordens Bonitet er ret stærk Lermuld. Der holdes 20 Køer, 20 Stkr. Ungkvæg og Kalve og 1 Tyr af rød dansk Race, 6 Heste samt 4 Plage og Føl. Sidste Aar solgtes c. 45 Fedesvin.

Baarøjelsgaard, der er opført i Grundmur med Straatage, ligger c. 2 Km. NØ. for Valdby, omgivet til alle Sider af sine stærkt kuperede Jorder. Hovedb. omgives af den meget smukke, gamle Have. — Den nuværende Ejer har faaet Gaarden efter sin Svigerfader, Peder Jensen, som c. 1850 havde overtaget den efter sin Broder, Niels Jensen.

Tornegaard, Valdby Sogn. Postforb. og St.: Helsing, hvortil c. 5 Km. Gaarden ligger c. 19 Km. fra Hillerød. Nuværende Ejer: *Rasmus Pedersen*, som overtog Gaarden 1908, er født i Kjøng Sogn 30. Aug. 1873 og gift med *Johanne Pedersen*, født i Kastelev ved Vordingborg 1. Decbr. 1879.

Matr.-Nr. 13a af Valdby. Hartkorn 6 Tdr. 3 Skpr. $1\frac{1}{2}$ Alb. Ejendoms-skyld 40,000 Kr. Brandassurance for Hovedb. 9,500 Kr., for Avlsb. 12,300 Kr. Gaardens samlede Areal 77 Tdr. Ld., deraf Ager 75, Mose $\frac{1}{2}$, Veje $\frac{1}{2}$, Have og Gaardsplads 1. Agermarken drives i en 8 Marksdrift: Havre, benyttet Brak, Rug, Havre, Byg og 2aars Græs. Jordens Bonitet er lermuldet. Der holdes 22 Køer, 20 Stkr. Ungkvæg og Kalve og 2 Tyre af rød dansk Race, 6 Heste og 1 Plag. Sidste Aar solgtes c. 60 Fedesvin.

Tornegaard har den nuværende Ejer købt af Proprt. Møller, der havde købt den c. 1886. Laden er af Bindingsværk, de øvrige Bygninger af Grundmur, alt straa-tækket. Gaarden ligger c. 1 Km. NØ. for Valdby.

Heiltegaard, Annisse Sogn. Postforb. og St.: Helsing, hvortil c. 5 Km. Gaarden ligger c. 12 Km. fra Hillerød. Nuværende Ejer: *Christoffer Nielsen*, som overtog Gaarden 1910, er født paa Ejendommen 6. Maj 1877 og gift med *Marie Hansen*, født i Hillested paa Lolland 26. Septbr. 1877.

Matr.-Nr. 9a m. fl. af Annisse. Hartkorn 8 Tdr. 2 Fdkr. $\frac{1}{4}$ Alb. Ejendoms-skyld 38,000 Kr. Brandassurance for Hovedb. 9,000 Kr., for Avlsb. 14,900 Kr. Gaardens samlede Areal 80 Tdr. Ld., deraf Ager 67, Eng 12, Have og Gaards-plads 1. Agermarken drives i en 7 Marksdrift: Brak, Rug, Byg, Roer, Havre og 2aars Græs. Jordens Bonitet er Lermuld. Der holdes 20 Køer, 15 Stkr. Ungkvæg og Kalve og 2 Tyre af rød dansk Race, 9 Heste og 1 Plag. Sidste Aar solgtes c. 20 Fedesvin.

Heiltegaard, der ligger i Annisse By, er i sin nuværende Skikkelse bygget 1887 i Grundmur med Straatage. — Den nuværende Ejer, der tillige ejer en mindre Gaard i samme Sogn, har paa Heiltegaard opdrættet en ypperlig Besætning baade af Heste og Kvæg, som ofte har bjembragt Præmier fra Egnens Dyrskuer.

Egebjerg, Annisse Sogn. Postforb. og St.: Helsing, hvortil c. 5 Km. Gaarden ligger c. 10 Km. fra Hillerød. Nuværende Ejerinde: *Frøken Christiane Margrethe Amalie Nielsen*, som overtog Gaarden 1895, er født paa Peters-hvile 30. Juli 1849. Bedriften bestyres af Folketingsmand *Petersen-Annisse*.



Egebjerg.

Matr.-Nr. 23a af Annisse. Hartkorn 6 Tdr. 7 Skpr. $\frac{1}{2}$ Alb. Ejendoms-skyld 40,000 Kr. Brandassurance for Hovedb. 6,000 Kr., for Avlsb. 17,000 Kr. Gaardens samlede Areal 72 Tdr. Ld., deraf Ager 69, Eng 2, Have og Gaards-plads 1. Agermarken drives i en 8 Marksdrift: Havre, Brak, Rug, Roer, Byg, Havre og 2aars Græs. Jordens Bonitet er af noget blandet Beskaffenhed. Der holdes 18 Køer, 20 Stkr. Ungkvæg og Kalve og 4 Tyre af rød dansk Race, 5 Heste og 1 Plag. Sidste Aar solgtes c. 50 Fedesvin.

Egebjerg, hvorunder hører den bortforpagtede Annisse Mølle, ligger c. $1\frac{1}{2}$ Km. Ø. for Annisse By, omtrent midt paa sine kuperede Jorder. Den nuværende Ejer- indes Fader, Jens Nielsen, købte c. 1885 Gaarden af Enken efter Jens Mortensen, der havde købt den c. 1860. — Hovedb. og Staldlængen er af Grundmur, de øvrige Avlsb. af Bindingsværk, alt tækket med Straa.

Hulegaard, Annisse Sogn. Postforb. og St.: Helsing, hvortil c. 5 Km. Gaarden ligger c. 12 Km. fra Hillerød. Nuværende Ejer: *Lars Peter Larsen*, som overtog Gaarden i Juni 1911, er født i Annisse 28. Febr. 1867 og gift med *Birthe Christensen*, født i Annisse 6. Jan. 1870.

Matr.-Nr. 15a af Annisse. Hartkorn 6 Tdr. 3 Skpr. 3 Fdkr. 1¼ Alb. Ejendomsskyld 35,500 Kr. Brandassurance for Hovedb. 9,000 Kr., for Avlsb. 14,900 Kr. Gaardens samlede Areal 87 Tdr. Ld., deraf Ager 84, Mose 2, Have og Gaardsplads 1. Agermarken drives i en 8 Marksdrift: Vintersæd efter Halvbrak, Blandsæd, Roer, Byg, Havre og 2½aars Græs. Jordens Bonitet er lermuldet. Der holdes 18 Køer, 25 Stkr. Ungkvæg og Kalve og 2 Tyre af rød dansk Race, 6 Heste, 3 Plage og Føl samt 14 Faar. Sidste Aar solgtes c. 45 Fedesvin.

Hulegaard, som er opført i Grundmur med Straatage, ligger c. 1 Km. NV. for Annisse, omtrent midt paa sine overvejende flade Jorder.

Ramløse Præstegaard, Ramløse Sogn. Postforb. og St.: Helsinge, hvortil c. 5 Km. Tlf. 2 over Ramløse Central. Gaarden ligger c. 9 Km. fra Frederiksværk. Nuværende Beneficiarius: Sognepræst *Christian Fr. Vilh. Bruun-Rasmussen*, som blev kaldet til Embedet 26. Novbr. 1906, er født i København 23. Decbr. 1868. Avlingen er bortforpagtet til *Peter Jørgen Petersen*, født i Tibæk 24. Maj 1872.

Matr.-Nr. 1a af Ramløse. Hartkorn 11 Tdr. 5 Skpr. 2¼ Alb. Ejendomsskyld 48,000 Kr. Brandassurance for Hovedb. 15,000 Kr., for Avlsb. 19,000 Kr. Gaardens samlede Areal 88 Tdr. Ld., deraf Ager 81, Eng 4, Have og Gaardsplads 3. Agermarken drives i en 10 Marksdrift: Rug efter Halvbrak, Roer, Byg, 1aars Græs, Blandsæd, ½ Byg ½ Havre, Havre og 2½aars Græs. Jordens Bonitet er overvejende Lermuld. Der holdes 18 Køer, 20 Stkr. Ungkvæg og Kalve og 3 Tyre af rød dansk Race, 6 Heste, 3 Plage og Føl samt 6 Faar. Sidste Aar solgtes c. 40 Fedesvin.

Ramløse Præstegaard ligger ved Siden af Kirken inde i Ramløse By. Præsteboligen og Forpagterboligen er opførte i Grundmur med Tegltage. Avlsb. er af Bindingsværk med Straatage.

I Kirkeskibets Gulv ligger en Ligsten over Præsten Saxe Jensen († 1651). — I Katolicismens Tid havde Roskilde Bisper i Ramløse By en stor Gaard, af hvilken der ifølge Traps »Danmark« endnu er Spor (oppløjede Murbrokker af Munkesten), og hvis Plads nu indtages af en almindelig Bondegaard, efter at Arealet forlængst er udskiftet. Harald Kesias Søn, Oluf, der gjorde Oprør mod Erik Lam, paa hvis Parti Biskop Ricco stod, overfaldt denne sidste her paa Gaarden 11. Oktbr. 1139, stak Ild paa den og dræbte Bispen. Af bispelige Lehnsmænd her kendes Jens Axelsen 1312, Claus Henriksen Skade 1442—52, Didrik Friis 1457—86, Laurids Jensen Baden 1532—51 og hans Søn, Hans Lauridsen, 1551—61.

Lillegaard, Ramløse Sogn. Postforb. og St.: Helsinge, hvortil c. 5 Km. Tlf. 19 over Ramløse Central. Gaarden ligger c. 14 Km. fra Hillerød. Nuværende Ejer: *Søren Hansen*, som overtog Gaarden 1895, er født paa Ejendommen 19. Febr. 1862 og gift med *Stine Pedersen*, født i Ramløse 28. Febr. 1881.

Matr.-Nr. 18a m. fl. af Ramløse. Hartkorn 8 Tdr. 1 Fdkr. 2 Alb. Ejendomsskyld 35,000 Kr. Brandassurance for Hovedb. 9,000 Kr., for Avlsb. 14,950 Kr. Gaardens samlede Areal 74 Tdr. Ld., deraf Ager 69, Eng 4, Have og Gaardsplads 1. Agermarken drives i en 7 Marksdrift: Brak, Rug, Byg, Roer, Havre og 2aars Græs. Jordens Bonitet er lermuldet. Der holdes 21 Køer, 18 Stkr. Ungkvæg og Kalve og 3 Tyre af dansk Race, 5 Heste samt 6 Plage og Føl. Sidste Aar solgtes c. 60 Fedesvin.

Lillegaard, hvorunder hører c. 21 Tdr. Ld. af »Tranegaards« Jorder, ligger c. 1 Km. SØ. for Ramløse. Bygningerne er af Grundmur med Straatage, undtagen en Bræddelade.

Strandhøjgaard, Vejby Sogn. Postforb. og St.: Helsinge, hvortil c. 9 Km. Gaarden ligger c. 19 Km. fra Hillerød. Nuværende Ejer: *Hans Hansen*, som overtog Gaarden 1911, er født i Tidsvilde 31. Juli 1867 og gift med *Olga Jørgensen*, født i København 7. Septbr. 1872.

Matr.-Nr. 14e af Vejby. Hartkorn 8 Tdr. 3 Skpr. 2 Fdkr. ½ Alb. Ejendomsskyld 40,000 Kr. Brandassurance for Hovedb. 10,000 Kr., for Avlsb. 14,000 Kr.

Gaardens samlede Areal 102 Tdr. Ld., deraf Ager 100, Veje 1, Have og Gaardsplads 1. Agermarken drives dels i en 8 Marksdrift: Havre, Helbrak, Hvede, Byg, Roer, Havre og 2aars Græs, dels i en 6 Marksdrift: Rug efter Halvbrak, Blandsæd, $\frac{1}{2}$ Roer $\frac{1}{2}$ Kartofler, Havre og $1\frac{1}{2}$ aars Græs. Jordens Bonitet er dels lermuldet, dels af lettere Beskaffenhed. Der holdes 16 Køer, 25 Stkr. Ungkvæg



Strandhøjgaard.

og Kalve og 2 Tyre af rød dansk Race, 6 Heste og 1 Plag. Sidste Aar solgtes c. 100 Fedesvin.

Strandhøjgaard eller »Enestén« ligger meget smukt c. 1 Km. N. for Vejby og er opført i Grundmur med Straatage. Hovedb. omgives af en meget smuk Have.

Den nuværende Ejer, som har forøget Arealet med c. 22 Tdr. Ld., har købt Gaarden af Niels Nielsen, Bendstrup, der havde købt af Aktieselskabet P. C. Christensen i Helsingø, som atter havde købt af Kaptajn Jespersen. Til denne var Gaarden 1904 solgt af Peder Lykke, som 1892 havde købt af den nuværende Ejers Farbroder, Anders Hansen, der endnu lever i Gaarden.

Dyndmosegaard, Vejby Sogn. Postforb. og St.: Helsingø, hvortil c. 7 Km. Gaarden ligger c. 17 Km. fra Hillerød. Nuværende Ejer: *Lars Hansen*,



Dyndmosegaard.

som overtog Gaarden 1908, er født i Dyndevælde pr. Græsted 25. Marts 1878 og gift med *Anna Søndergaard*, født paa Mors 16. Jan. 1883.

Matr.-Nr. 16a m. fl. af Vejby. Hartkorn 9 Tdr. 6 Skpr. 1 Fdkr. 1 Alb. Ejendomsskyld 35,000 Kr. Brandassurance for Hovedb. 6,000 Kr., for Avlsb. 12,000 Kr. Gaardens samlede Areal 110 Tdr. Ld., deraf Ager 105, Eng 4, Have og Gaardsplads 1. Agermarken drives dels i en 11 Marksdrift: Havre, Brak, Rug, Kartoffler, Byg, Blandsæd, Roer, Havre og 3aars Græs, dels i en 6 Marksdrift: Brak, Hvede, Blandsæd, Byg, Havre og 1aars Græs. Jordens Bonitet er paa de c. $\frac{2}{3}$ af Arealet god Lermuld, paa Resten af noget lettere Beskaffenhed. Der holdes 22 Køer, 18 Stkr. Ungkvæg og Kalve og 2 Tyre af rød dansk Race, 7 Heste, 6 Plage og Føl samt 17 Faar. Sidste Aar solgtes c. 70 Fedesvin.

Dyndmosegaard, der ligger i en smuk og afvekslende Egn c. 1 Km. N. for Vejby, omgivet af sine noget bølgeformede Jorder, har den nuværende Ejer købt af Espen Hansen, til hvem Bendt Jensens Arvinger havde solgt 1898. Staldlængen er af Granit, de øvrige Bygninger af Grundmur, alt straatækket. Hovedb. omgives af en meget smuk, gammel Have.

Toftegaard, Vejby Sogn. Postforb. og St.: Helsinge, hvortil c. 4 Km. Gaarden ligger c. 17 Km. fra Hillerød. Nuværende Ejerinde: Enkefru *Kristine Petersen*, f. *Jensen*, som overtog Gaarden 1912, er født i Nejlunge 18. Decbr. 1876.

Matr.-Nr. 3 m. fl. af Mønge. Hartkorn 8 Tdr. 7 Skpr. 2 Fdkr. $1\frac{1}{4}$ Alb. Ejendomsskyld 45,000 Kr. Brandassurance for Hovedb. 6,000 Kr., for Avlsb. 12,000 Kr. Gaardens samlede Areal 89 Tdr. Ld., deraf Ager 86, Eng 1, Veje 1, Have og Gaardsplads 1. Agermarken drives i en 7 Marksdrift: Havre, Rug, Byg eller Kartoffler, Roer, Havre og 2aars Græs. Jordens Bonitet er Lermuld paa Lerunderlag. Der holdes 20 Køer og 20 Stkr. Ungkvæg og Kalve af rød dansk Race, 8 Heste, 4 Plage og Føl samt 11 Faar. Sidste Aar solgtes c. 40 Fedesvin.

Toftegaard, hvorunder hører Gaarden »Flintholm«s Jorder, har været i samme Slægts Eje gennem mange Aar. Gaarden ligger i Mønge By. Bygningerne, der alle bærer Straatage, er dels af Grundmur, dels af Bindingsværk.

Den nuværende Ejerindes afdøde Mand, Anders Peter Petersen, havde 1906 arvet Gaarden efter sin Fader, Peter Larsen, der c. 1860 havde faaet den efter sin Svigerfader, Lars Hansen.

Havegaard, Vejby Sogn. Postforb. og St.: Helsinge, hvortil c. 5 Km. Gaarden ligger c. 17 Km. fra Hillerød. Nuværende Ejer: *Lars Jensen*, som overtog Gaarden 1903, er født paa Ejendommen 18. Juli 1858 og gift med *Lousine Pedersen*, født i Ullerslev ved Nakskov 7. Septbr. 1862.

Matr.-Nr. 5a m. fl. af Mønge. Hartkorn 10 Tdr. 4 Skpr. 3 Fdkr. Ejendomsskyld 50,000 Kr. Brandassurance for Hovedb. 10,000 Kr., for Avlsb. 13,900 Kr. Gaardens samlede Areal 111 Tdr. Ld., deraf Ager 106, Eng 2, Veje og Vand 2, Have og Gaardsplads 1. Agermarken drives dels i en 8 Marksdrift: Havre, benyttet Brak, Rug, Byg, Roer, Havre og 2aars Græs, dels i en 7 Marksdrift: Rug efter Halvbrak, Byg, Blandsæd, Havre og 2aars Græs. Jordens Bonitet er dels lermuldet, dels af lettere Beskaffenhed. Der holdes 34 Køer, 22 Stkr. Ungkvæg og Kalve og 2 Tyre af rød dansk Race, 8 Heste, 5 Plage og Føl samt 7 Faar. Sidste Aar solgtes c. 60 Fedesvin.

Havegaard, hvorunder hører Gaarden »Trækholm«s Jorder, ligger c. 1 Km. NV. for Mønge. 1887 brændte den og blev genopført i sin nuværende Skikkelse i Grundmur med Straatage paa Avlsb. og Tegtag paa Hovedb. — Siden Udskiftningstiden har den tilhørt den nuværende Ejers Slægt.

Hyldekjærgaard, Vejby Sogn. Postforb. og St.: Helsinge, hvortil c. 5 Km. Gaarden ligger c. 17 Km. fra Hillerød. Nuværende Ejer: *Christen Peter Christensen*, som overtog Gaarden 1901, er født paa Ejendommen 15. Maj 1875 og gift med *Kirstine Larsen*, født paa Palhøjgaard i Ørby 28. April 1878.

Matr.-Nr. 2 m. fl. af Ørby. Hartkorn 7 Tdr. 4 Skpr. 1 Fdkr. $2\frac{3}{4}$ Alb. Ejendomsskyld 40,000 Kr. Brandassurance for Hovedb. 6,000 Kr., for Avlsb. 18,990 Kr. Gaardens samlede Areal 62 Tdr. Ld., deraf Ager 60, Mose 1, Have og Gaardsplads 1. Agermarken drives i en 8 Marksdrift: Havre, benyttet Brak,

Rug, Roer, Byg, Havre og 2aars Græs. Jordens Bonitet er middelgod Lermuld. Der holdes 20 Køer, 18 Stkr. Ungkvæg og Kalve og 4 Tyre af rød dansk Race, 6 Heste samt 3 Plage og Føl. Sidste Aar solgtes c. 75 Fedesvin.



Hyldekjærgaard.

Hyldekjærgaard, der ligger i Ørby i den s. Side af sine højtliggende, men flade Jorder, er bygget omkring 1840 af den nuværende Ejers Bedstefader paa mødrene Side og er overvejende af Bindingsværk, men agtes i den nærmeste Fremtid ombygget. Den v. Længe er dog af Grundmur, og V. for den egentlige Gaardplan findes en Staklade af Tømmerkonstruktion. Hovedb. omgives af en stor og smuk, gammel Have. Kvægbesætningen, der stammer fra rene Anglerkvier, indkøbte 1859, er ofte præmieret.

Sommerhøjgaard, Vejby Sogn. Postforb. og St.: Helsinge, hvortil c. 4 Km. Gaarden ligger c. 19 Km. fra Hillerød. Nuværende Ejer: *Hans Christensen*, som overtog Gaarden 1. April 1912, er født i Nellerød 28. Novbr. 1873 og gift med *Nicoline Marie Hansen*, født i Maarum 3. Oktbr. 1871.

Matr.-Nr. 7 m. fl. af Mønge og Valdby. Hartkorn 8 Tdr. 7 Skpr. 1 Fdkr. Ejendomsskyld 50,000 Kr. Brandassurance for Hovedb. 7,200 Kr., for Avlsb. 25,800 Kr. Gaardens samlede Areal 104 Tdr. Ld., deraf Ager 96½, Skov 4, Veje 1½, Have og Gaardsplads 2. Agermarken drives i to 7 Marksdrifter: Havre, Helbrak, Rug, Byg, Havre og 2aars Græs, samt: Staldfoder, Rug, Byg, Roer, Havre og 2aars Græs. Jordens Bonitet er en Del uensartet, dels stærk Lermuld, dels letmuldet og dels tørveagtig Jord. Der holdes 29 Køer, 13 Stkr. Ungkvæg og Kalve og 3 Tyre af rød dansk Race, 7 Heste, 1 Føl samt 8 Faar. Sidste Aar solgtes c. 60 Fedesvin.

Sommerhøjgaard, der er en Arvefæstegaard, er i sin nuværende Skikkelse oprettet af Hans Madsen, der sammenlagde to Nabogaarde. Hans Madsen efterfulgtes c. 1874 af Hans Jensen, der fulgtes af sin Svigersøn, Peder Albrecht Pedersen, af hvem den nuværende Ejer har købt. — Bygningerne er ganske overvejende opførte i Grundmur og tækkede med Straa. — I Plantagen, der ligger paa en Bakke, er opført et Udsigtstaarn, hvorfra der er en vid og meget smuk Udsigt.

Strø Herred.

Skævingegaard (og **Avedegaard**), Skævinge Sogn. Postforb. og St.: Skævinge, hvortil c. ½ Km. Gaarden ligger c. 10 Km. fra Hillerød. Nuværende Ejer: *Peter Vilhelm Petersen*, som overtog Gaarden 5. April 1902, er født i Melløse i Lille Lyngby Sogn 7. Febr. 1868 og gift med *Kirstine Andersen*, født i Melløse 9. Febr. 1864.

Matr.-Nr. 13a m. fl. af Skævinge. Hartkorn 11 Tdr. 2 Skpr. ¼ Alb. Ejendomsskyld 50,000 Kr. Brandassurance for Hovedb. 6,400 Kr., for Avlsb. 14,600 Kr. Gaardens samlede Areal 92 Tdr. Ld., deraf Ager 84, Eng 4, Mose 2½, Veje ¼, Have og Gaardsplads 1¼. Agermarken drives i en 7 Marksdrift: Brak, Rug, Byg, Roer, Havre og 2aars Græs. Jordens Bonitet er Lermuld paa Lerunderlag. Der holdes 22 Køer, 25 Stkr. Ungkvæg og Kalve og 1 Tyr af rød dansk Race og 8 Heste. Sidste Aar solgtes c. 70 Fedesvin.

Skævingegaard, hvorunder hører Avedegaards Jorder, som ligger kun skilt fra Hovedejendommen ved Hagelse Aa, hørte i sin Tid til Krongodset. Ole Jacobsens Enke solgte den til Hans Madsen. Han og hans Svigersøn, Lars Jensen, har opført de nu-staaende Bygninger, som er af Grundmur med Tage af Straa og Pap. 1898 solgte



Skævingegaard.

Lars Jensen Gaarden, og i de paafølgende 4 Aar skiftede den Gang paa Gang Ejer, indtil den nuværende Ejer overtog den.

Vedslegaard, Tjæreby Sogn. Postforb. og St.: Harløse, hvortil c. $\frac{1}{2}$ Km. Gaarden ligger c. 7 Km. fra Hillerød. Nuværende Ejer: *Jens Hansen Jensen*, som overtog Gaarden 1. Decbr. 1896, er født i Skævinge 29. Septbr. 1866 og gift med *Laura Jensine Bjerregaard*, født i Strø Sogn 19. Juni 1868.

Matr.-Nr. 3a m. fl. af Harløse. Hartkorn 6 Tdr. 3 Skpr. 1 Fdkr. 1 Alb. Ejencomsskyld 40,000 Kr. Brandassurance for Hovedb. 8,000 Kr., for Avlsb. 22,000 Kr. Gaardens samlede Areal 72 Tdr. Ld., deraf Ager 63, Eng 8, Have og Gaardsplads 1. Agermarken drives i en 7 Marksdrift: Brak, Rug, Byg, Roer,



Vedslegaard.

Havre og 2aars Græs. Jordens Bonitet er Lermuld paa Lerunderlag. Der holdes 17 Køer, 24 Stkr. Ungkvæg og Kalve og 1 Tyr af rød dansk Race, 4 Heste og 2 Plage. Sidste Aar solgtes c. 50 Fedesvin.

Vedslegaard blev ved Arvefæsteskode af 28. Jan. 1791 af Kong Christian d. 7. overdraget til Hans Hansen, hvis Søn, Jeppe Hansen, tog den i Arv 1838. Hans Enke skødte 1876 Gaarden til sin Svigersøn, Hans Mortensen, af hvem den nuværende Ejer har købt.

Paa Gaarden er opstillet en stor Klapsejlsmotor, som driver alle de faste Maskiner og desuden leverer Drivkraft til et ret stort Mølleanlæg, der maler for en stor Del af de omliggende Gaarde.

Skjoldegaard, Tjæreby Sogn. Postforb. og St.: Harløse, hvortil c. 1½ Km. Gaarden ligger c. 7 Km. fra Hillerød. Nuværende Ejer: *Niels Peter Jensen*, som overtog Gaarden 1. Maj 1876, er født paa Ejendommen 21. Oktbr. 1847 og gift med *Johanne Kirstine Jørgensen*, født i Skjenkelsø 19. Maj 1854.

Matr.-Nr. 7a m. fl. af Harløse. Hartkorn 7 Tdr. 4 Skpr. 2 Fdkr. ¼ Alb. Ejendomsskyld 46,000 Kr. Brandassurance for Hovedb. 6,290 Kr., for Avlsb. 17,210 Kr. Gaardens samlede Areal 105 Tdr. Ld., deraf Ager 100, Eng 2, Mose 1, Veje ½, Have og Gaardsplads 1½. Agermarken drives i en 7 Marksdrift: Brak, Rug, Byg, Roer, Havre og 2aars Græs. Jordens Bonitet er i Halvdelen god Lermuld, i den anden Halvdel noget mere let. Der holdes 23 Køer, 22 Stkr. Ungkvæg og Kalve og 1 Tyr af rød dansk Race, 7 Heste, 3 Plage og Føl samt 10 Faar. Sidste Aar solgtes c. 90 Fedesvin.



Skjoldegaard.

Skjoldegaard blev 1791 af Kong Christian d. 7. skødet til Niels Andersen. Omkring 1840 kom den til Jens Jensen, der byggede Hovedb. 1848 og Avlsb. 1865, alle af Grundmur med Straatage. — Den fortrinlige Kvægbesætning er ofte præmieret.

Ballegaard, Tjæreby Sogn. Postforb. og St.: Harløse, hvortil c. 1 Km. Gaarden ligger c. 7 Km. fra Hillerød. Nuværende Ejer: *Hans Christian Emil Jensen*, som overtog Gaarden 1. Aug. 1896, er født i Skævinge 19. Septbr. 1870 og gift med *Johanne Larsen*, født i Harløse 18. Maj 1872.

Matr.-Nr. 14a m. fl. af Harløse. Hartkorn 6 Tdr. 6 Skpr. ½ Alb. Ejendomsskyld 35,000 Kr. Brandassurance for Hovedb. 7,000 Kr., for Avlsb. 16,300 Kr. Gaardens samlede Areal 62 Tdr. Ld., deraf Ager 60, Eng 1, Have og Gaardsplads 1. Agermarken drives i en 6 Marksdrift: Brak, Rug, Roer, Byg, Havre og 1aars Græs. Jordens Bonitet er Lermuld paa Lerunderlag. Der holdes 18 Køer, 16 Stkr. Ungkvæg og Kalve og 1 Tyr af rød dansk Race, 5 Heste samt 3 Plage og Føl. Sidste Aar solgtes c. 40 Fedesvin.

Ballegaard hører til de Gaarde, som i det 18. Aarhundredes Slutning overgik fra Krongodset til Privateje. Bygningerne er af Grundmur med Straatage.

Græslegaard, Tjæreby Sogn. Postforb. og St.: Harløse, hvortil c. 1 Km. Gaarden ligger c. 6 Km. fra Hillerød. Nuværende Ejer: *Rasmus Christensen Søberg*, som overtog Gaarden 1. April 1890, er født i Øster Hæsinge 1. Juli 1853 og gift med *Emilie Henriette Jørgensen*, født paa Trollesminde 15. Aug. 1859.

Matr.-Nr. 5a m. fl. af Harløse. Hartkorn 8 Tdr. 2 Skpr. 3 Fdkr. 2 Alb.

Ejendomsskyld 40,000 Kr. Brandassurance for Hovedb. 9,000 Kr., for Avlsb. 14,975 Kr. Gaardens samlede Areal 77 Tdr. Ld., deraf Ager 68, Eng 4, Mose 3, Veje $\frac{1}{2}$, Have og Gaardsplads $1\frac{1}{2}$. Agermarken drives i en 7 Marksdrift: Brak, $\frac{1}{2}$ Rug $\frac{1}{2}$ Hvede, Byg, $\frac{1}{2}$ Roer $\frac{1}{2}$ Kartofler, Havre og 2aars Græs. Jordens Bonitet er Lermuld paa Lerunderlag. Der holdes 19 Køer, 21 Stkr. Ungkvæg og Kalve og 2 Tyre af rød dansk Race, 5 Heste, 4 Plage og Føl samt 12 Faar. Sidste Aar solgtes 56 Fedesvin.

Græslegaard skal omkring Midten af forrige Aarhundrede have været Skovfogedbolig efter i tidligere Tid at have været Fæste under det frederiksborgske Rytterdistrikt. Bygningerne er alle af Grundmur med Straatage.

Harløsegaard, Tjæreby Sogn. Postforb. og St.: Harløse, hvortil c. $\frac{1}{2}$ Km. Gaarden ligger c. $6\frac{1}{2}$ Km. fra Hillerød. Nuværende Ejer: *Lars Larsen*, som overtog Gaarden i April 1867, er født paa Ejendommen 26. Novbr. 1842 og gift med *Sidsel Vilhelmsen*, født i Tjæreby 17. Aug. 1847.

Matr.-Nr. 8a m. fl. af Harløse. Hartkorn 6 Tdr. 2 Skpr. $\frac{1}{4}$ Alb. Ejendomsskyld 40,000 Kr. Brandassurance for Hovedb. 9,000 Kr., for Avlsb. 11,175 Kr. Gaardens samlede Areal 91 Tdr. Ld., deraf Ager 77, Eng 8, Skov 4, Veje 1, Have og Gaardsplads 1. Agermarken drives i en 7 Marksdrift: benyttet Brak, Vintersæd, Roer, Byg, Havre og 2aars Græs. Jordens Bonitet er af noget blandet Beskaffenhed. Der holdes 23 Køer og 2 Tyre af rød dansk Race og 6 Heste. Sidste Aar solgtes c. 60 Fedesvin.

Harløsegaard hørte i sin Tid som Fæste under Krongodset, men blev 28. Jan. 1791 ved Arvefæsteskøde overdraget Søren Sørensen, den nuværende Ejers Bedstefader. — Gaarden er dels af Grundmur, dels af Bindingsværk, helt straatækket. — Besætningen er ofte præmieret.

Tranegaard, Tjæreby Sogn. Postforb. og St.: Harløse, hvortil c. $1\frac{1}{2}$ Km. Tlf. 21 over Skævinge Central. Gaarden ligger c. 7 Km. fra Hillerød. Nuværende Ejer: *Jacob Peter Jacobsen*, som overtog Gaarden 1. Oktbr. 1911, er født i Skævinge 22. Maj 1871.



Tranegaard.

Matr.-Nr. 6a af Harløse. Hartkorn 5 Tdr. 5 Skpr. 1 Fdkr. Ejendomsskyld 36,000 Kr. Brandassurance for Hovedb. 9,000 Kr., for Avlsb. 16,000 Kr. Gaardens samlede Areal $75\frac{1}{2}$ Td. Ld., deraf Ager 69, Eng 3, Mose 2, Veje $\frac{1}{2}$, Have og Gaardsplads 1. Agermarken drives i en 7 Marksdrift: Brak, Rug, Byg, Roer, Havre og 2aars Græs. Jordens Bonitet er af blandet Beskaffenhed, dog overvejende god Lermuld. Der holdes 15 Køer, 18 Stkr. Ungkvæg og Kalve og 1 Tyr af rød dansk Race, 5 Heste og 1 Plag. Sidste Aar solgtes c. 60 Fedesvin.

Tranegaard, der ligger overordentlig smukt c. 300 M. V. for Harløse med vid Udsigt over det omliggende, afvekslende Landskab, er en af Amtets mange gamle Ryttergaarde. Jens Peter Hansen overtog Gaarden c. 1875 og flyttede den ud fra Harløse By. Af hans Søn har den nuværende Ejer købt. Bygningerne er alle af Grundmur med Straatage.

Fruevad, Tjæreby Sogn. Postforb. og St.: Harløse, hvortil c. 2 Km. Gaarden ligger c. 8 Km. fra Hillerød. Nuværende Ejer: *Rasmus Petersen*, som overtog Gaarden 10. Aug. 1896, er født paa Ejendommen 16. Decbr. 1843 og gift med *Ellen Nielsen*, født paa Frerslev Overdrev 8. Aug. 1849.

Matr.-Nr. 13a m. fl. af Harløse. Hartkorn 6 Tdr. 6 Skpr. 3 Fdkr. $\frac{1}{2}$ Alb. Ejendomsskyld 46,000 Kr. Brandassurance for Hovedb. 6,660 Kr., for Avlsb. 14,185 Kr. Gaardens samlede Areal 78 Tdr. Ld., deraf Ager 76, Mose 1, Have og Gaardsplads 1. Agermarken drives i en 9 Marksdrift: Brak, Rug, Byg, Roer, Blandsæd, Havre og 3aars Græs. Jordens Bonitet er af blandet Beskaffenhed, overvejende Lermuld. Der holdes 16 Køer og 1 Tyr af rød dansk Race, 7 Heste, 2 Plage og 10 Faar. Sidste Aar solgtes c. 55 Fedesvin.

Fruevad (eller »Fruervad«) ligger c. 1 Km. NV. for Harløse By og er væsentligst af Grundmur, kun den ø. Længe er af Bindingsværk, alt med Straatage.

Vejlegaard, Tjæreby Sogn. Postforb. og St.: Harløse, hvortil c. $1\frac{1}{2}$ Km. Gaarden ligger c. 7 Km. fra Hillerød. Nuværende Ejer: *Hans Jørgen Pedersen*, som overtog Gaarden i April 1891, er født paa Ejendommen 28. Septbr. 1858.

Matr.-Nr. 15a af Harløse. Hartkorn 5 Tdr. 6 Skpr. 1 Fdkr. $1\frac{1}{4}$ Alb. Ejendomsskyld 36,000 Kr. Brandassurance for Hovedb. 10,000 Kr., for Avlsb. 10,800 Kr. Gaarden samlede Areal 67 Tdr. Ld., deraf Ager 66, Have og Gaardsplads 1. Agermarken drives i en 8 Marksdrift: Havre, Brak, Rug, Byg, Roer,



Vejlegaard.

Havre og 2aars Græs. Jordens Bonitet er noget uensartet, overvejende ret let. Der holdes 14 Køer, 20 Stkr. Ungkvæg og Kalve og 1 Tyr af rød dansk Race, 4 Heste og 1 Plag. Sidste Aar solgtes c. 40 Fedesvin.

Vejlegaard, der ligger c. 400 M. V. for Harløse By, blev af Kong Christian d. 7. 28. Jan. 1791 ved Arvefæsteskøde ovedraget Arved Thomsen. I 1853 ejedes Gaarden af Hans Pedersens Enke, hvis Søn, Peder Hansen, den nuværende Ejers Fader, senere tog den i Arv. — Bygningerne, som alle bærer Straatage, er dels af Grundmur, dels af Granit og dels af Bindingsværk.

Ullerødgaard, Tjæreby Sogn. Postforb. og St.: Hillerød, hvortil c. 2 Km. Nuværende Ejer: Forpagter *K. Hinrichsen* paa Trollesminde.

Matr.-Nr. 4a m. fl. af Ullerød. Hartkorn 4 Tdr. 5 Skpr. 2 Fdkr. $\frac{1}{4}$ Alb. Ejendomsskyld 45,000 Kr. Brandassurance for Hovedb. 3,000 Kr., for Avlsb. 12,000 Kr. Gaardens samlede Areal 75 Tdr. Ld., deraf Ager 72, Eng 2, Have og Gaardsplads 1. Agermarken drives i en 7 Marksdrift: Brak, Rug, Byg, Roer, Havre og 2aars Græs. Jordens Bonitet er overvejende Lermuld. Besætningen består af 26 Stkr. Ungkvæg og 5 Heste.

Vendelholm, Tjæreby Sogn. Postforb. og St.: Harløse, hvortil c. $1\frac{1}{2}$ Km. Gaarden ligger c. 5 Km. fra Hillerød. Nuværende Ejer: *Søren Larsen*, som

overtog Gaarden 1. Jan. 1905, er født paa Ejendommen 14. Febr. 1876 og gift med *Johanne Mortensen*, født i Harløse 26. Jan. 1878.

Matr.-Nr. 3a m. fl. af Tjæreby. Hartkorn 6 Tdr. 2 Skpr. 1½ Alb. Ejendomsskyld 36,000 Kr. Brandassurance for Hovedb. 4,000 Kr., for Avlsb. 11,000 Kr. Gaardens samlede Areal 74 Tdr. Ld., deraf Ager 70, Eng 3, Have og Gaardsplads 1. Agermarken drives i en 7 Marksdrift: Brak, Rug, Roer, Byg, Havre og 2aars Græs. Jordens Bonitet er Lermuld paa Lerunderlag. Der holdes 16 Køer, 18 Stkr. Ungkvæg og Kalve og 1 Tyr af rød dansk Race, 5 Heste, 6 Plage og Føl samt 4 Faar. Sidste Aar solgtes c. 45 Fedesvin.

Vendelholm har siden Midten af forrige Aarhundrede tilhørt samme Slægt. Bygningerne er alle af Grundmur med Tage af Rør og Pap. — Hestebesætningen er ofte præmieret.

Mangholmgaard, Alsønderup Sogn. Postforb. og St.: Hillerød, hvortil c. 5 Km. Nuværende Ejerinde: Enkefru *Birthe Andersen*, som overtog Gaarden i 1912 ved sin Mands, *Hans Andersens* Død, er født i Frerslev 5. Novbr. 1854. Bedriften ledes af Ejerindens Søn, *Jens Peter Andersen*.

Matr.-Nr. 11a m. fl. af Alsønderup. Hartkorn 4 Tdr. 2 Skpr. 1 Fdkr. 2 Alb. Ejendomsskyld 36,000 Kr. Brandassurance for Hovedb. 5,911 Kr., for Avlsb. 17,870 Kr. Gaardens samlede Areal 92 Tdr. Ld., deraf Ager 91, Have og Gaardsplads 1. Agermarken drives i en 9 Marksdrift: Roer, Byg, Ærter, Rug, Roer,



Mangholmgaard.

Blandsæd, Havre og 2aars Græs. Jordens Bonitet er Lermuld paa Lerunderlag. Der holdes 27 Køer, 25 Stkr. Ungkvæg og Kalve og 1 Tyr af rød dansk Race, 6 Heste og 1 Plag. Sidste Aar solgtes c. 40 Fedesvin.

Mangholmgaard, der ligger c. ½ Km. S. for Alsønderup (gl. Form: »Alexanderthorp« og »Alsentorp«), købte den nuværende Ejerindes afdøde Mand 1878 af Lars Nielsen, som selv havde faaet den c. 1850. — Bygningerne er af Bindingsværk med Undtagelse af en meget stor og rummelig Staldlænge, der er opført 1913 af Grundmur; de bærer alle Straatage.

Bauneholm, Alsønderup Sogn. Postforb. og St.: Hillerød, hvortil c. 6 Km. Nuværende Ejer: *Peter Anders Petersen*, som overtog Gaarden i Maj 1892, er født paa Ejendommen 19. Marts 1864 og gift med *Marie Nielsen*, født i Alsønderup 7. Marts 1880.

Matr.-Nr. 2 m. fl. af Bendstrup. Hartkorn 5 Tdr. 4 Skpr. 3 Fdkr. ½ Alb. Ejendomsskyld 37,000 Kr. Brandassurance for Hovedb. 7,000 Kr., for Avlsb. 16,900 Kr. Gaardens samlede Areal 70 Tdr. Ld., deraf Ager 69, Have og Gaardsplads 1. Agermarken drives i en 8 Marksdrift: Havre, Brak, Rug, Byg, Roer, Havre og 2aars Græs. Jordens Bonitet er letmuldet. Der holdes 18 Køer, 25 Stkr. Ungkvæg og Kalve og 4 Tyre af rød dansk Race, 8 Heste, 4 Plage og Føl samt 10 Faar. Sidste Aar solgtes c. 50 Fedesvin.

Bauneholm er en gammel Slægtgaard, som i c. 200 Aar har været i samme Families Hænder. Den hørte i sin Tid til Ryttergodset i Nordsjælland. Det var den

nuværende Ejers Bedstefader, Hans Andersen, som købte Gaarden fri, og hans Svigersøn, Peder Nielsen fra Strø († 1885) og efter ham hans Enke sad derefter med Gaarden, til deres Søn, den nuværende Ejer, overtog den. Han har fornylig tilkøbt Nabogaarden



Bauneholm.

»Kildelund«, hvorved Arealet vil forøges med c. 60 Tdr. Ld. — Bygningerne er alle af Grundmur med Rørtage.

Stenbjerg og Egerød, Alsønderup Sogn. Postforb. og St.: Hillerød, hvortil c. 6 Km. Nuværende Ejer: *Peder Jens Anders Nielsen*, som overtog Gaarden i Oktbr. 1892, er født i Alsønderup 15. Febr. 1867 og gift med *Sidse Kirstine Jensine Larsen*, født i Ramløse 22. Juni 1869.

Matr.-Nr. 2a m. fl. af Tulstrup. Hartkorn 4 Tdr. 7 Skpr. 2¼ Alb. Ejendoms-skyld 36,000 Kr. Brandassurance for Hovedb. 9,950 Kr., for Avlsb. 13,734 Kr. Gaardens samlede Areal 90 Tdr. Ld., deraf Ager 80, Mose 7, Veje 2, Have og Gaardsplads 1. Agermarken drives i en 8 Marksdrift: Brak, Rug, Byg, Roer,



Stenbjerg og Egerød.

Havre, Havre og 2aars Græs. Jordens Bonitet er letmuldet. Der holdes 18 Køer, 15 Stkr. Ungkvæg og Kalve og 1 Tyr af rød dansk Race, 5 Heste, 7 Plage og Føl samt 7 Faar. Sidste Aar solgtes c. 40 Fedesvin.

Stenbjerg og Egerød var i Aarene, før den nuværende Ejer købte den, flere Gange i Handelen og ejedes bl. a. i korte Perioder af Proprt. Holm og Wendt. — Bygningerne er i sin Tid opførte af Etatsraad Arboe. Hovedb. og Svinestalden er af Grundmur, de øvrige Avlsb. af lerstampede Mure. Alle Bygningerne bærer Rørtage.

Stenholm og Viesten, Alsønderup Sogn. Postforb. og St.: Hillerød, hvortil c. 6 Km. Gaarden ligger c. 6 Km. fra Hillerød. Nuværende Ejer: Sognefoged *Jørgen Hansen*, som overtog Gaarden 1885 og 1899, er født paa Ejendommen 23. Febr. 1852 og gift med *Ane Petersen*, født i Bendstrup 19. Novbr. 1849.

Matr.-Nr. 3a m. fl. af Tulstrup. Hartkorn 6 Tdr. 6 Skpr. 2 Fdkr. $\frac{1}{2}$ Alb. Ejendomsskyld 40,000 Kr. Brandassurance for Hovedb. 11,000 Kr., for Avlsb.



Stenholm og Viesten.

13,000 Kr. Gaardens samlede Areal 85 Tdr. Ld., deraf Ager 76, Eng 5, Mose $2\frac{1}{2}$, Have og Gaardsplads $1\frac{1}{2}$. Agermarken drives i en 7 Marksdrift: Brak, Rug, Roer, Byg, Havre og 2aars Græs. Jordens Bonitet er dels letmuldet, dels mere lermuldet. Der holdes 20 Køer, 17 Stkr. Ungkvæg og Kalve og 3 Tyre af rød dansk Race, 5 Heste, 1 Plag og 7 Faar. Sidste Aar solgtes c. 50 Fedesvin.

Stenholm og Viesten har været i samme Slægts Eje i mere end 200 Aar. Den nuværende Ejer har taget den i Arv efter sin Fader, Hans Jørgensen, der havde den i c. 50 Aar, og som havde faaet den efter sin Fader, Jørgen Andreasen. — Bygningerne er alle grundmurede, den smukke Hovedb. tækket med Skifer, Avlsb. med Straa og Tagpap.

Egebjerg, Alsønderup Sogn. Postforb. og St.: Hillerød, hvortil c. 8 Km. Nuværende Ejer: *Peter Hansen Petersen*, som overtog Gaarden 14. Novbr. 1910,



Egebjerg.

er født paa Ejendommen 14. Novbr. 1882 og gift med *Karen Kirstine Larsen*, født i Frerslev 23. Novbr. 1889.

Matr.-Nr. 6a m. fl. af Nejede. Hartkorn 7 Tdr. 2 Skpr. $\frac{3}{4}$ Alb. Ejendoms-

skyld 36,000 Kr. Brandassurance for Hovedb. 6,500 Kr., for Avlsb. 15,500 Kr. Gaardens samlede Areal 77 Tdr. Ld., deraf Ager 68, Eng 8, Have og Gaardsplads 1. Agermarken drives i en 7 Marksdrift: Brak, Rug, Byg, Roer, Havre og 2aars Græs. Jordens Bonitet er letmuldet. Der holdes 16 Køer, 16 Stkr. Ungkvæg og Kalve og 1 Tyr af rød dansk Race, 5 Heste, 2 Plage og 6 Faar. Sidste Aar solgtes c. 55 Fedesvin.

Egebjerg, under hvilken henligger Halvdelen af Jorderne fra den nu nedlagte Gaard »Blaakilde«, nedbrændte 1879, og fra da stammer de nustaaende Bygninger, som alle er af Grundmur med Skifertag paa den anselige Hovedb., Rørtage paa Avlsb. Gaarden ligger c. 200 M. S. for Nejede, omtrent midt paa sine Jorder.

Brunholm, Alsønderup Sogn. Postforb. og St.: Hillerød, hvortil c. 7 Km. Nuværende Ejer: *Jens Olsen Jensen*, som overtog Gaarden 1893, er født paa Ejendommen 21. Oktbr. 1868 og gift med *Christine Nielsen*, født i Alsønderup Sogn 23. April 1862.

Matr.-Nr. 7 af Nejede. Hartkorn 6 Tdr. 2 Skpr. 2 Alb. Ejendomsskyld 37,000 Kr. Brandassurance for Hovedb. 9,000 Kr., for Avlsb. 14,000 Kr. Gaardens samlede Areal 104 Tdr. Ld., deraf Ager 88, Eng 10, Skov 5, Have og Gaardsplads 1. Agermarken drives i en 8 Marksdrift: $\frac{1}{2}$ Havre $\frac{1}{2}$ Staldfoder, Brak, Rug, Byg, Roer, Havre og 2aars Græs. Jordens Bonitet er af blandet Beskaffenhed. Der holdes 21 Køer, 17 Stkr. Ungkvæg og Kalve og 2 Tyre af rød dansk Race, 5 Heste, 6 Plage og Føl samt 22 Faar. Sidste Aar solgtes c. 65 Fedesvin.

Brunholm, der er af Grundmur med Straatage, ligger c. 1 Km. S. for Nejede, omgivet til alle Sider af sine Jorder.

Lille Lyngby Præstegaard, Lille Lyngby Sogn. Postforb. og St.: Skævinge, hvortil c. 5 Km. Gaarden ligger c. 12 Km. fra Hillerød. Nuværende Beneficiarius: Pastor *Jens Andersen*, som blev kaldet til Embedet 1904, er født i Sønderjylland 29. Jan. 1856 og gift med *Karen Jacobsen*, født paa Fyen 22. Oktbr. 1854. Avlingen er bortforpagtet.

Matr.-Nr. 1 af Lille Lyngby. Hartkorn 8 Tdr. 4 Skpr. Ejendomsskyld 38,000 Kr. Brandassurance for Hovedb. 10,000 Kr., for Avlsb. 16,000 Kr. Gaardens samlede Areal 113 Tdr., deraf Ager 53, Eng 48, Skov 7, Have og Gaardsplads 5. Agermarken drives dels i en 8 Marksdrift: Havre, Brak, Rug, Byg, Roer, Havre og 2aars Græs, dels i en 7 Marksdrift: Havre, Brak, Rug, Kartofler, Havre og 2aars Græs. Jordens Bonitet er i den første Drift dels stærk Lermuld, dels god Sandmuld, i den anden Drift af lettere Beskaffenhed. Der holdes 16 Køer, 16 Stkr. Ungkvæg og Kalve og 1 Tyr af rød dansk Race, 4 Heste, 4 Plage og Føl samt 9 Faar. Sidste Aar solgtes c. 50 Fedesvin.

Lille Lyngby Præstegaard ligger i Lille Lyngby (gl. Form »Lyndby«) kun skilt fra Kirken ved sin store smukke Have, der strækker sig ned til Arresø, over hvilken der er en overordentlig smuk Udsigt til det bagved liggende, typisk danske Landskab. Bygningerne er brændte flere Gange, saaledes 1797, 1807 og 1846, ved hvilken sidste Ildsvaade Kirkebøgerne gik tabt. De nustaaende Bygninger er dels af Grundmur, dels af Bindingsværk, tækkede med Straa.

I Præstegaarden findes endnu en Granitsøjle, som rimeligvis stammer fra Æbelholt Kloster. — I Lille Lyngby laa ifølge Traps »Danmark« fordem en Hovedgaard, tilhørende Slægten Dresselberg, af hvilken Slægt Henrik Jensen 1486 skrev sig af Lyngbylille, Sønnen, Anders Henriksen, af Lyngby 1517; dennes Søn igen, Niels Andersen, skrev sig 1559 til Lyngbygaard, men maatte Aaret efter afstaa Gaarden til Kronen. — Niels Pedersen Væbner, af Liungbymagle, nævnes 1399.

Holmgaard, Lille Lyngby Sogn. Postforb. og St.: Skævinge, hvortil c. 2 Km. Gaarden ligger c. 8 Km. fra Hillerød. Nuværende Ejer: *Søren Petersen*, som overtog Gaarden 1869, er født i St. Lyngby 28. Marts 1845.

Matr.-Nr. 7 m. fl. af St. Lyngby. Hartkorn 7 Tdr. 1 Fdkr. 2 $\frac{3}{4}$ Alb. Ejendomsskyld 38,000 Kr. Brandassurance for Hovedb. 7,700 Kr., for Avlsb. 13,700 Kr. Gaardens samlede Areal 120 Tdr. Ld., deraf Ager 80, Eng 10, Mose 29, Have

og Gaardsplads 1. Agermarken drives i en 7 Marksdrift: Brak, Rug, Havre, Kartofler, Byg og 2aars Græs. Jordens Bonitet er ret forskelligartet. Der holdes 14 Køer, 30 Stkr. Ungkvæg og Kalve og 2 Tyre af rød dansk og Korthornsrace, 6 Heste og 18 Faar. Sidste Aar solgtes c. 20 Fedesvin.

Holmgaard, der har været i samme Families Eje. siden Krongodset i Slutningen af 18. Aarhundrede blev bortsolgt, er 1884 opbygget af Grundmur med Straatage omtrent midt paa sine Jorder.

Udsbjerg, Lille Lyngby Sogn. Postforb. og St.: Skævinge, hvortil c. 1½ Km. Gaarden ligger c. 10 Km. fra Hillerød. Nuværende Ejer: *Lars Peter Andersen*, som overtog Gaarden i Aug. 1909, er født i St. Lyngby 10. Aug. 1859 og gift med *Sidsel Pedersen*, født i St. Lyngby 23. Juni 1859.

Matr.-Nr. 10a m. fl. af St. Lyngby. Hartkorn 5 Tdr. 2 Skpr. 2 Fdkr. 2¼ Alb. Ejendomsskyld 35,000 Kr. Brandassurante for Hovedb. 8,000 Kr., for Avlsb. 12,000 Kr. Gaardens samlede Areal 78 Tdr. Ld., deraf Ager 72, Eng 5, Have og Gaardsplads 1. Agermarken drives i en 7 Marksdrift: Brak, Rug, Byg, Roer, Havre og 2aars Græs. Jordens Bonitet er en Del uensartet. Der holdes 13 Køer og 2 Tyre af rød dansk Race, 5 Heste samt 3 Plage og Føl. Sidste Aar solgtes c. 50 Fedesvin.

Udsbjerg blev 1794 ved Skøde af 28. Jan. af Kong Christian d. 7. overdraget Jørgen Jørgensen, der allerede 1797 overlod den til sin Svigersøn, Peder Jensen, i hvis Slægt den derefter gik i Arv fra Fader til Søn i over 100 Aar, til den nuværende Ejer købte. -- Gaarden er af Grundmur med Rørtage.

Jungholm, Lille Lyngby Sogn. Postforb. og St.: Skævinge, hvortil c. 3½ Km. Gaarden ligger c. 10 Km. fra Hillerød. Nuværende Ejer: *Jens Jensen*, som overtog Gaarden 1. Novbr. 1912, er født i Ølsted 30. Septbr. 1876 og gift med *Ingeborg Margrethe Hansen*, født i Ølsted 20. Decbr. 1890.



Jungholm.

Matr.-Nr. 14a m. fl. af Melløse. Hartkorn 5 Tdr. 1 Skp. 2 Fdkr. ½ Alb. Ejendomsskyld 39,000 Kr. Brandassurance for Hovedb. 9,000 Kr., for Avlsb. 23,000 Kr. Gaardens samlede Areal 83 Tdr. Ld., deraf Ager 79, Skov 3, Have og Gaardsplads 1. Agermarken drives i en 7 Marksdrift: ½ Helbrak ½ Halvbrak, Rug, Roer, Byg, Havre og 2aars Græs. Jordens Bonitet er Lermuld paa Lerunderlag. Der holdes 7 Køer, 10 Stkr. Ungkvæg og Kalve og 1 Tyr af rød dansk Race, 5 Heste samt 3 Plage og Føl. Sidste Aar solgtes c. 50 Fedesvin.

Jungholm ligger smukt og højt c. 1 Km. V. for Melløse By. Den nuværende Ejer har købt Gaarden af Propr. A. Dohn og L. P. Johansen, Kongensgave, som 1911 havde købt af Jens Peter Jensen, der i Novbr. 1908 havde købt af den nuværende Ejers Fader, Rasmus Jensen. -- Bygningerne er af Grundmur med Skifer paa Hovedb., Straa paa Avlsb.

Egestedgaard, Lille Lyngby Sogn. Postforb. og St.: Skævinge, hvortil c. 1½ Km. Gaarden ligger c. 14 Km. fra Hillerød. Nuværende Ejer: *Lars Heinerich Joachim Skyum*, som overtog Gaarden 1. April 1888, er født i København 28. Juni 1856 og gift med *Emilie Mathilde Charlotte Leser*, født i København 4. Juli 1870.

Matr.-Nr. 12a af St. Lyngby. Hartkorn 6 Tdr. 2 Skpr. ¼ Alb. Ejendoms-

skyld 36,000 Kr. Brandassurance for Hovedb. 9,990 Kr., for Avlsb. 11,390 Kr. Gaardens samlede Areal 100 Tdr. Ld., deraf Ager 80, Eng 19, Have og Gaardsplads 1. Agermarken drives i en 8 Marksdrift: Havre, Brak, Rug, Roer, Byg, Havre og 2aars Græs. Jordens Bonitet er en Del uensartet, dels Lermuld, dels Sandmuld og dels Tørvebund. Der holdes 12 Køer, 28 Stkr. Ungkvæg og Kalve og 1 Tyr af rød dansk Race, 6 Heste, 4 Plage og Føl samt 8 Faar. Sidste Aar solgtes c. 40 Fedesvin.

Egestedgaard har den nuværende Ejer købt af afdøde Statsraadssekretær Koefoed, som 1886 havde maattet overtage den efter Lars Larsen, der 1883 havde købt af Proprt. Thorsen. Gaarden ligger frit og smukt c. 3 Km. S. for St. Lyngby og er opført i Grundmur med Straatage.

Holteholm, Lille Lyngby Sogn. Postforb. og St.: Skævinge, hvortil c. 3 ½ Km. Gaarden ligger c. 11 Km. fra Hillerød. Nuværende Ejer: *Lars Nielsen Larsen*, som overtog Gaarden 17. Marts 1895, er født i Holløse 5. Maj 1871 og gift med *Marie Christoffersen*, født i Gjerløv 9. Febr. 1880.

Matr.-Nr. 5a m. fl. af Melløse. Hartkorn 7 Tdr. 4 Skpr. 1 Alb. Ejendoms-skyld 40,000 Kr. Brandassurance for Hovedb. 8,200 Kr., for Avlsb. 16,000 Kr.



Holteholm.

Gaardens samlede Areal 77 Tdr. Ld., deraf Ager 69, Eng 7, Have og Gaardsplads 1. Agermarken drives i en 8 Marksdrift: Brak, Rug, Byg, Roer, Havre, Blandsæd og 2aars Græs. Jordens Bonitet er Lermuld paa Lerunderlag. Der holdes 15 Køer, 20 Stkr. Ungkvæg og Kalve og 2 Tyre af rød dansk Race, 5 Heste, 3 Plage og Føl samt 6 Faar. Sidste Aar solgtes c. 50 Fedesvin.

Holteholm blev 1870 flyttet ud c. 400 M. N. for Melløse og opført i Grundmur med Straatage; senere er tilbygget en rummelig, zinktækket Trælade. Fra Hovedb. er der vid Udsigt over det smukke, nordsjællandske Landskab.

Findholm, Lille Lyngby Sogn. Postforb. og St.: Skævinge, hvortil c. 1 ½ Km. Gaarden ligger c. 10 Km. fra Hillerød. Nuværende Ejer: *Mads Hansen Olsen*, som overtog Gaarden i Jan. 1910, er født paa Ejendommen 25. Novbr. 1883 og gift med *Anna Jensen*, født i Saltrup 17. Juli 1884.

Matr.-Nr. 15a m. fl. af Melløse. Hartkorn 7 Tdr. 6 Skpr. 3 Fdkr. 2 ¾ Alb. Ejendomsskyld 40,000 Kr. Brandassurance for Hovedb. 8,000 Kr., for Avlsb. 12,000 Kr. Gaardens samlede Areal 86 Tdr. Ld., deraf Ager 80, Mose 5, Have og Gaardsplads 1. Agermarken drives i en 8 Marksdrift: ½ Græs ½ Havre, Brak, Rug, Roer, Byg, Havre og 2aars Græs. Jordens Bonitet er Lermuld paa Lerunderlag. Der holdes 18 Køer og 3 Tyre af rød dansk Race, 6 Heste, 3 Plage og Føl samt 6 Faar. Sidste Aar solgtes c. 50 Fedesvin.

Findholm, der ligger c. 1 Km. NV. for Melløse By, har nu i c. 120 Aar været i samme Slægts Eje. Bygningerne er dels af Grundmur, dels af Bindingsværk, tækkede med Rør og Zink. Jorderne, der overvejende er flade, omgiver Gaarden til alle Sider. — Paa Marken findes to fredlyste Kæmpehøje.

Valleshøj, Ølsted Sogn. Postforb. og St.: Ølsted, hvortil c. 1½ Km. Gaarden ligger c. 7 Km. fra Frederikssund. Nuværende Ejer: *Benat Heje Pedersen*, som overtog Gaarden 1. Maj 1906, er født paa Hagelsegaard 23. Oktbr. 1871 og gift med *Bertha Sofie Jacobsen*, født i Lille Hagelse 16. Jan. 1880.

Matr.-Nr. 5a m. fl. af St. Hagelse. Hartkorn 10 Tdr. 1 Fdkr. Ejendomsskyld 43,000 Kr. Brandassurance for Hovedb. 6,272 Kr., for Avlsb. 17,665 Kr. Gaardens samlede Areal 86 Tdr. Ld., deraf Ager 80, Skov ½, Veje og Skel 4, Have og Gaardsplads 1½. Agermarken drives i en 7 Marksdrift: benyttet Brak, ½ Rug ½ Hvede, Byg, ½ Roer ½ Kartofler, Havre og 2aars Græs. Jordens Bonitet er af blandet Beskaffenhed, dog overvejende god, letmuldet. Der holdes 21 Malkekøer og 35 Stkr. Ungkvæg og Kalve af rød dansk Race, 6 Heste og 1 Plag. Sidste Aar solgtes c. 70 Fedesvin.

Valleshøj er bygget 1905 dels af Grundmur, dels af støbte Mure og tækket med Cementsten, Zink og Pap. Gaarden har eget Vandværk, drevet ved Vindmotor.

Fuglesang, Ølsted Sogn. Postforb. og St.: Ølsted, hvortil c. 3½ Km. Gaarden ligger c. 5 Km. fra Frederikssund. Nuværende Ejer: *Peder Larsen*, som overtog Gaarden 28. Juni 1869, er født i Lille Rørbæk 15. Febr. 1844.

Matr.-Nr. 13a m. fl. af St. Hagelse. Hartkorn 7 Tdr. 5 Skpr. 1 Fdkr. 2¼ Alb. Ejendomsskyld 40,000 Kr. Brandassurance for Hovedb. c. 10,000 Kr., for Avlsb. c. 13,000 Kr. Gaardens samlede Areal 104 Tdr. Ld., deraf Ager 80, Eng 5, Mose 7, Skov 8, Veje og Vandløb 3, Have og Gaardsplads 1. Agermarken drives i en 7 Marksdrift: ½ Halvbrak ½ benyttet Brak, Rug, Byg, Roer, Havre og 2aars Græs. Jordens Bonitet er letmuldet, dog for en Del paa lerblandet Underlag. Der holdes 23 Køer, 15 Stkr. Ungkvæg og Kalve og 1 Tyr af rød dansk Race, 5 Heste, 2 Plage og Føl samt 16 Faar. Sidste Aar solgtes c. 65 Fedesvin.

Fuglesang ligger c. 1 Km. SV. for St. Hagelse. 30. Marts 1799 gav Kong Christian d. 7. Jens Larsen Arvefæsteskøde paa Gaarden, og siden da er den gaaet i Arv i samme Slægt. — Bygningerne er dels grundmurede, dels støbte med Skifertag paa Hovedb. og Rørtage paa Avlsb.

Brændekjær, Ølsted Sogn. Postforb. og St.: Ølsted, hvortil c. 1½ Km. Gaarden ligger c. 9 Km. fra Frederikssund. Nuværende Ejer: *Peder Olsen*, som overtog Gaarden i Oktbr. 1891, er født paa Ejendommen 3. Juli 1856.

Matr.-Nr. 15a af St. Hagelse. Hartkorn 6 Tdr. 7 Skpr. 2 Fdkr. Ejendomsskyld 36,000 Kr. Brandassurance for Hovedb. 6,720 Kr., for Avlsb. 10,206 Kr. Gaardens samlede Areal 77½ Td. Ld., deraf Ager 63, Mose 13½, Have og Gaardsplads 1. Agermarken drives i en 7 Marksdrift: Brak, Rug, Roer, Byg, Havre og 2aars Græs. Jordens Bonitet er overvejende letmuldet. Der holdes 17 Køer og 1 Tyr af rød dansk Race, 6 Heste, 2 Plage og 2 Faar. Sidste Aar solgtes c. 55 Fedesvin.

Brændekjær skal lige siden det 17. Aarhundrede være gaaet i Arv i samme Slægt, først som Fæste under Kronen, senere fra 21. Juli 1819 som Arvefæste. Gaarden ligger c. 1 Km. Ø. for St. Hagelse og er helt af Grundmur med Rørtage. Hestebesætningen er ofte præmieret.

Hagelsegaard, Ølsted Sogn. Postforb. og St.: Ølsted, hvortil c. 1 Km. Tlf. 14 over Ølsted Central. Gaarden ligger c. 8 Km. fra Frederikssund. Nuværende Ejere: *Peder Pedersens Arvinger*, som overtog Gaarden i April 1912.

Matr.-Nr. 2 m. fl. af St. Hagelse. Hartkorn 9 Tdr. 1 Skp. 3 Fdkr. ¼ Alb. Ejendomsskyld 43,000 Kr. Brandassurance for Hovedb. 7,680 Kr., for Avlsb. 16,297 Kr. Gaardens samlede Areal 92 Tdr. Ld., der af Ager 80, Eng 4½, Mose 4, Veje og Skel 2, Have og Gaardsplads 1½. Agermarken drives i en 8 Marksdrift: Havre, Brak, Rug, Roer, Byg, Blandsæd og 2aars Græs. Jordens Bonitet er noget uensartet, for Størstedelen Lermuld og sortmuldet Jord. Der holdes 19 Køer, 30 Stkr. Ungkvæg og Kalve og 1 Tyr af rød dansk Race, 7 Heste, 3 Plage og Føl samt 11 Faar. Sidste Aar solgtes c. 55 Fedesvin.

Hagelsegaard blev 1791 ved Arvefæsteskøde af Kong Christian d. 7. overdraget Niels Jensen, men gik ved hans Død over i anden Slægts Eje. — Gaarden ligger tæt N. for St. Hagelse og er helt af Grundmur med Straatage.

Hagelsegaard, Ølsted Sogn. Postforb. og St.: Ølsted, hvortil c. 1½ Km. Tlf. 13 over Hagelse Central. Gaarden ligger c. 8 Km. fra Frederikssund. Nuværende Ejer: *Anders Hansen*, som overtog Gaarden 15. Septbr. 1894, er født paa Ejendommen 16. Decbr. 1867 og gift med *Maren Boline Jensen*, født i Græse 9. Febr. 1867.

Matr.-Nr. 3a m. fl. af Lille Hagelse. Hartkorn 8 Tdr. 1 Skp. 1 Fdkr. 1½ Alb. Ejendomsskyld 38,000 Kr. Brandassurance for Hovedb. 8,000 Kr., for Avlsb. 16,000 Kr. Gaardens samlede Areal 84 Tdr. Ld., deraf Ager 70, Eng 12, Mose ½, Veje ½, Have og Gaardsplads 1. Agermarken drives i en 7 Marksdrift: Brak, Rug, Byg, Roer, Havre og 2aars Græs. Jordens Bonitet er af noget let, nærmest sandmuldet Beskaffenhed. Der holdes 14 Køer, 20 Stkr. Ungkvæg og Kalve og 2 Tyre af rød dansk Race, 6 Heste, 2 Plage og 12 Faar. Sidste Aar solgtes c. 80 Fedesvin.



Hagelsegaard.

Hagelsegaard blev 8. Decbr. 1819 af Kong Frederik d. 6. ved Arvefæsteskøde overdraget til den nuværende Ejers Bedstefader, Peder Bentsen, der 1857 skødede den til sin Søn, Hans Jensen. — Bygningerne er alle af Grundmur med Tegtag paa den kønne Hovedb., Straatage paa Avlsb.

Holstrup, Ølsted Sogn. Postforb. og St.: Ølsted, hvortil c. 2 Km. Gaarden ligger c. 8 Km. fra Frederiksværk. Nuværende Ejer: *Jens Peter Jensen*, som overtog Gaarden 25. Marts 1904, er født paa Ejendommen 23. Decbr. 1868 og gift med *Birthe Kirstine Pedersen*, født i Store Hagelse 22. Aug. 1867.

Matr.-Nr. 2 af Grimstrup. Hartkorn 8 Tdr. 5 Skpr. 3 Fdkr. 1¼ Alb. Ejendomsskyld 40,000 Kr. Brandassurance for Hovedb. 7,800 Kr., for Avlsb. 16,200 Kr. Gaardens samlede Areal 90 Tdr. Ld., deraf Ager 85, Eng 4, Have og Gaardsplads 1. Agermarken drives i en 7 Marksdrift: Brak, Rug, Roer, Byg, Havre og 2aars Græs. Jordens Bonitet er noget uensartet. Der holdes 17 Køer, 17 Stkr. Ungkvæg og Kalve og 1 Tyr af rød dansk Race, 6 Heste, 3 Plage og Føl samt 23 Faar. Sidste Aar solgtes c. 100 Fedesvin.

Holstrup har været i Familiens Eje siden 1820, da den nuværende Ejers Bedstefader, Jens Andersen, ægtede den tidligere Ejers Datter. — Bygningerne er af Grundmur, tækkede dels med Cementsten, dels med Tagpap.

Gadegaard, Ølsted Sogn. Postforb. og St.: Ølsted, hvortil c. 1 Km. Tlf. 5 over Ølsted Central. Gaarden ligger c. 7 Km. fra Frederiksværk. Nuværende Ejer: *Ole Nielsen*, som overtog Gaarden 3. Oktbr. 1904, er født i Helsing Sogn 28. Aug. 1876 og gift med *Christine Nielsen*, født i Helsing Sogn 25. Septbr. 1876.

Matr.-Nr. 5a af Lille Hagelse. Hartkorn 7 Tdr. 4 Skpr. 1 Fdkr. 2¼ Alb. Ejendomsskyld 35,000 Kr. Brandassurance for Hovedb. 8,000 Kr., for Avlsb. 16,000 Kr. Gaardens samlede Areal 72 Tdr. Ld., deraf Ager 66½, Eng 1, Mose 1, Veje 2, Have og Gaardsplads 1½. Agermarken drives i en 7 Marksdrift: Havre, Brak, Rug, Roer, Blandsæd og 2aars Græs. Jordens Bonitet er noget uensartet, dog væsentligst lermuldet. Der holdes 16 Køer, 24 Stkr. Ungkvæg og Kalve og 1 Tyr af rød dansk Race, 6 Heste og 2 Plage. Sidste Aar solgtes 78 Fedesvin.



Gadegaard.

Gadegaard ligger c. 1½ Km. NV. for Lille Hagelse og havde, da den nuværende Ejer købte den af Jens Nielsen, i c. 100 Aar tilhørt samme Slægt. Bygningerne er alle grundmurede med Skifertag paa Hovedb. og Rørtage paa Avlsb. — Den bekendte Statspræmiehingst »Regulus Viebjerg« er tillagt i Gadegaards fortrinlige Hestebesætning.

Asledgaard, Ølsted Sogn. Postforb. og St.: Ølsted, hvortil c. 2 Km. Gaarden ligger c. 8 Km. fra Frederiksværk. Nuværende Ejer: *Jens Rasmussen*, som overtog Gaarden i Septbr. 1912, er født i Enderslev 31. Decbr. 1874 og gift med *Kirstine Karen Larsen*, født i Himlingøje 21. Oktbr. 1881.

Matr.-Nr. 3a af Grimstrup. Hartkorn 7 Tdr. 1¼ Alb. Ejendomsskyld 36,000 Kr. Brandassurance for Hovedb. 4,000 Kr., for Avlsb. 9,500 Kr. Gaardens samlede Areal 86 Tdr. Ld., deraf Ager 73, Eng 12, Have og Gaardsplads 1. Agermarken drives i en 8 Marksdrift: Brak, Rug, Roer, Byg, Kartoffler, Havre og 2aars Græs. Jordens Bonitet er overvejende Lermuld. Der holdes 16 Køer, 18 Stkr. Ungkvæg og Kalve og 1 Tyr af rød dansk Race, 5 Heste og 1 Plag. Sidste Aar solgtes c. 80 Fedesvin.

Asledgaard har den nuværende Ejer købt af Proprt. Bendtsen, som 1904 havde købt af Grosserer Nielsen, der 1902 havde købt af Hans Sørensen, som havde været Ejer siden c. 1860. — Gaarden ligger i Grimstrup By og er overvejende af Grundmur, helt tækket med Straa.

Haslegaard, Strø Sogn. Postforb. og St.: Skævinge, hvortil c. 6 Km. Gaarden ligger c. 7 Km. fra Frederikssund. Nuværende Ejer: *Sylvest Christensen*, som overtog Gaarden i Decbr. 1903, er født paa Ejendommen 22. Aug. 1875 og gift med *Ane Marie Adersen*, født i Strø 17. Maj 1879.

Matr.-Nr. 19 m. fl. af Sigerslevøster. Hartkorn 7 Tdr. 1 Skp. 1 Fdkr. 1½ Alb. Ejendomsskyld 40,000 Kr. Brandassurance for Hovedb. 10,000 Kr., for Avlsb. 14,000 Kr. Gaardens samlede Areal 86 Tdr. Ld., deraf Ager 82½, Eng 2, Veje ½, Have og Gaardsplads 1. Agermarken drives i en 7 Marksdrift: Brak, Rug, Byg, Roer, Havre og 2aars Græs. Jordens Bonitet er letmuldet. Der holdes 16 Køer, 22 Stkr. Ungkvæg og Kalve og 2 Tyre af rød dansk Race, 6 Heste, 2 Plage og 7 Faar. Sidste Aar solgtes c. 30 Fedesvin.

Haslegaard blev 1790 solgt til Arvefæste fra Krongodset. Den ligger kønt c. 1 Km. V. for Sigerslevøster. Bygningerne er af Grundmur, opførte 1905—11, hvilket sidste Aar den smukke, teglhængte Hovedb. blev bygget. Avlsb. bærer Straatage.

Strøllillegaard, Strø Sogn. Postforb. og St.: Skævinge, hvortil c. 3 Km. Gaarden ligger c. 8 Km. fra Frederikssund. Nuværende Ejerinde: Enkefru *Johanne Sidsel Andersen*, f. *Petersen* som overtog Gaarden 27. Marts 1909 ved sin Mands, *Sylvest Andersens* Død, er født i Strøllille 16. Oktbr. 1853.

Matr.-Nr. 4a m. fl. af Strøllille. Hartkorn 11 Tdr. 2 Skpr. 1 Fdkr. 1½ Alb. Ejendomsskyld 46,000 Kr. Brandassurance for Hovedb. 7,000 Kr., for Avlsb. 12,000 Kr. Gaardens samlede Areal 95 Tdr. Ld., deraf Ager 87, Eng 7, Have og Gaardsplads 1. Agermarken drives i en 7 Marksdrift: Brak, Rug, Byg, Roer, Havre og 2aars Græs. Jordens Bonitet er af noget blandet Beskaffenhed, overvejende letmuldet. Der holdes 18 Køer, 30 Stkr. Ungkvæg og Kalve og 2 Tyre af rød dansk Race, 7 Heste, 4 Plage og Føl samt 14 Faar. Sidste Aar solgtes c. 50 Fedesvin.

Strøllillegaard blev 28. Jan. 1790 ved Arvefæsteskode overdraget Hans Jørgensen, der var Oldefader til Sognefoged Hans Hansen paa Sandbakken i Strø. Den nuværende Ejerindes Svigerfader, *Anders Sylvest*, købte c. 1820 Gaarden, men døde ret tidligt, hvorefter hans Enke sad inde med Ejendommen til 1874, da den gik i Arv til hendes Søn. Bygningerne er dels af Grundmur, dels af Bindingsværk og bærer alle Rørtage.

1344 levede ifølge Traps »Danmark« en Olauus Pætærsson de Strøø. Syunds, filius Nicolai Gyling de Strøø, pantsatte 1377 sin og sin Broder Skelms Andel i Gods i Støfnens Herred til sin Svoger (Gener) *Henrik Skytte* i Vallekilde. *Nicolaus Johannis de Strøø* armiger var 1387 capitaneus castri Hafniensis. — *Agata Nielsdatter* de Syersløff Østræ gav 1255 en Gaard sammesteds til Æbelholt Kloster for sin Ægtefælle *Peder Svendsens* og sine Børns Sjæle og indgav sig selv samtidig i dette Kloster.

Hyllegaard, Strø Sogn. Postforb. og St.: Skævinge, hvortil c. 3 Km. Gaarden ligger c. 8 Km. fra Frederikssund. Nuværende Ejer: *Ole Hansen*, som overtog Gaarden 1. April 1892, er født i Hejninge ved Slagelse 20. Juli 1853 og gift med *Karen Andersen*, født i Store Lyngby 4. Jan. 1861.

Matr.-Nr. 3a m. fl. af Strøllille. Hartkorn 11 Tdr. 3 Skpr. 1½ Alb. Ejendomsskyld 48,000 Kr. Brandassurance for Hovedb. 7,300 Kr., for Avlsb. 10,800 Kr. Gaardens samlede Areal 106½ Td. Ld., deraf Ager 100, Eng 5, Veje ¼, Have og Gaardsplads ¼. Agermarken drives i en 7 Marksdrift: Brak, Rug, Byg, Roer, Havre og 2aars Græs. Jordens Bonitet er Lermuld paa Lerunderlag. Der holdes 18 Køer, 27 Stkr. Ungkvæg og Kalve og 1 Tyr af rød dansk Race, 7 Heste, 1 Plag og 12 Faar. Sidste Aar solgtes c. 65 Fedesvin.

Hyllegaard hørte i sin Tid under Rytterdistriktet, men solgtes c. 1820 til *Jens Pedersen*, hvis Enke senere ægtede den nuværende Ejers Onkel, *Hans Larsen*, som opførte Hovedb., medens hans Formand havde ladet Avlsb. opføre. N. og v. Længe er af Bindingsværk, de øvrige Bygninger grundmurede, alt tækket med Rør.

Dyssekilde, Thorup Sogn. Postforb. og St.: Frederiksværk, hvortil c. 7 Km. Tlf. 23 over Hald Central. Nuværende Ejer: *Jens Peder Pedersen*, som overtog Gaarden i Septbr. 1911, er født paa Ejendommen 6. Marts 1885 og gift med *Maren Kirstine Petersen*, født i Kregome 4. Oktbr. 1883.

Matr.-Nr. 4 m. fl. af Thorup. Hartkorn 7 Tdr. 2 Skpr. 2 Fdkr. ¼ Alb. Ejendomsskyld 38,500 Kr. Brandassurance for Hovedb. 10,000 Kr., for Avlsb. 14,500 Kr. Gaardens samlede Areal 65 Tdr. Ld., deraf Ager 60, Eng 4, Have og Gaardsplads 1. Agermarken drives i en 6 Marksdrift: Brak, Rug, Byg, Havre og 2aars Græs. Jordens Bonitet er sandmuldet. Der holdes 14 Køer og 1 Tyr af rød dansk Race, 5 Heste, 3 Plage og Føl samt 8 Faar. Sidste Aar solgtes c. 30 Fedesvin.

Dyssekilde er en af Kronens gamle Fæstegaard i Nordsjælland. Bygningerne er af Grundmur med Rørtage paa Avlsb., Skifertag paa den smukke og anselige Hovedb. — Saavel Heste- som Kvægbesætningen er ofte præmieret.

Ellingegaard, Thorup Sogn. Postforb. og St.: Frederiksværk, hvortil c. 5 Km. Nuværende Ejer: *Jørgen Peder Jørgensen*, som overtog Gaarden i April 1880, er født paa Ejendommen 22. Aug. 1850 og gift med *Ane Christensen*, født i Brederød 28. Juni 1857.

Matr.-Nr. 1 m. fl. af Ellinge. Hartkorn 7 Tdr. 5 Skpr. 2 Fdkr. 1¼ Alb. Ejendomsskyld 40,000 Kr. Brandassurance for Hovedb. 8,000 Kr., for Avlsb. 13,000 Kr. Gaardens samlede Areal 116 Tdr. Ld., deraf Ager 90, Eng 20, Skov 4, Have og Gaardsplads 2. Agermarken drives i en 7 Marksdrift: Brak, Rug, Roer, Byg, Havre og 2aars Græs. Jordens Bonitet er i Halvdelen af Arealet sandmuldet, i den anden Halvdel Lermuld. Der holdes 18 Køer, 16 Stkr. Ungkvæg og Kalve og 2 Tyre af rød dansk Race, 6 Heste, 4 Plage og Føl samt 25 Faar. Sidste Aar solgtes c. 65 Fedesvin.

Ellingegaard, der i det 16. Aarhundrede ejedes af Adelsmanden Laurids Iversen, ligger smukt i Ellinge By med henrivende Udsigt over Isefjorden til Jægerspris. Siden den paa Udsiftningstiden blev købt fra Krongodset, har Gaarden været i samme Slægts Eje. Bygningerne er alle grundmurede med Rørtage paa Avlsb., Skifertag paa Hovedb.

Rosenholm, Thorup Sogn. Postforb. og St.: Frederiksværk, hvortil c. 10 Km. Nuværende Ejer: *Jens Jørgen Jensen*, som overtog Gaarden 1. Jan. 1898, er født paa Ejendommen 8. Maj 1862 og gift med *Mariane Jensen*, født i Vinderup Sogn 6. Marts 1858.



Rosenholm.

Matr.-Nr. 4a m. fl. af Torpmagle. Hartkorn 7 Tdr. 3 Skpr. 2 Fdkr. 1¼ Alb. Ejendomsskyld 37,000 Kr. Brandassurance for Hovedb. 12,000 Kr., for Avlsb. 17,000 Kr. Gaardens samlede Areal 85 Tdr. Ld., deraf Ager 82, Mose 2, Have og Gaardsplads 1. Agermarken drives i en 7 Marksdrift: Brak, Rug, Byg, Roer, Havre og 2aars Græs. Jordens Bonitet er nærmest sandmuldet. Der holdes 14 Køer, 23 Stkr. Ungkvæg og Kalve og 1 Tyr af rød dansk Race, 6 Heste og 2 Plage. Sidste Aar solgtes c. 25 Fedesvin.

Rosenholm, der ligger i Torpmagle, blev i Slutningen af det 18. Aarhundrede solgt fra Kronen til Rasmus Larsen, hvis Datter blev gift med den nuværende Ejers Oldefader, Anders Jørgen Jensen, der havde tjent som Forkarl paa Tøpholm. — Bygningerne er af Grundmur med Skifertag paa den rummelige Hovedb. og Straatage paa Avlsb.

Tøpholm, Thorup Sogn. Postforb. og St.: Frederiksværk, hvortil c. 10 Km. Nuværende Ejer: *Jørgen Peter Jørgensen*, som overtog Gaarden i Oktbr. 1909, er født i Tollerup 22. Marts 1874 og gift med *Margrethe Petersen*, født i Torplille 29. Novbr. 1874.

Matr.-Nr. 7a m. fl. af Uglerup. Hartkorn 5 Tdr. 4 Skpr. 2 Fdkr. 2 Alb. Ejendomsskyld 37,500 Kr. Brandassurance for Hovedb. 16,000 Kr., for Avlsb. 18,500 Kr. Gaardens samlede Areal 109 Tdr. Ld., deraf Ager 102, Skov 4,

Have og Gaardsplads 3. Agermarken drives i en 6 Marksdrift: Brak, Rug, Roer, Byg, Havre og 1aars Græs. Jordens Bonitet er en Del uensartet; Størsteparten er sandmuldet Jord, men c. 30 Tdr. Ld. er lav Jord. Der holdes 20 Køer og 20 Stkr. Ungkvæg og Kalve af rød dansk Race, 7 Heste, 3 Plage og Føl samt 4 Faar. Sidste Aar solgtes c. 75 Fedesvin.



Tøpholm.

Tøpholm, der ligger c. 350 M. SV. for Uglerup, er i sin nuværende Skikkelse bygget af Skolelærer V. Rørbæk, som købte Gaarden c. 1870. Efter ham solgtes den ved Auktion til Gæstgiver Søren Mikkelsen, Helsingø, som efter et Par Maaneders Forløb solgte den videre til den nuværende Ejer. Bygningerne er af Grundmur med Rørtage paa Avlsb., Skifertag paa Hovedb.

I Tøpholm fortrinlige Hestebesætning er den bekendte Statspræmiehest »Regulus Gjørlose« tillagt.

Damsgaard, Thorup Sogn. Postforb. og St.: Frederiksværk, hvortil c. 7 Km. Tlf. 17 over Hald Central. Nuværende Ejer: *Niels Jørgen Jørgensen*, som overtog Gaarden i April 1913, er født paa Ejendommen 21. Oktbr. 1886.



Damsgaard.

Matr.-Nr. 3a m. fl. af Hald. Hartkorn 8 Tdr. 2½ Alb. Ejendomsskyld 39,000 Kr. Brandassurance for Hovedb. 7,000 Kr., for Avlsb. 14,000 Kr. Gaardens samlede Areal 86½ Td. Ld., deraf Ager 65, Eng 20, Have og Gaardsplads 1½. Agermarken drives i en 7 Marksdrift: Brak, Rug, Roer, Byg, Havre og 2aars Græs. Jordens Bonitet er nærmest god Sandmuld. Der holdes 18 Køer, 18 Stkr. Ungkvæg og Kalve og 3 Tyre af rød dansk Race, 6 Heste, 4 Plage og Føl samt 10 Faar. Sidste Aar solgtes c. 55 Fedesvin.

Damsgaard, som er helt af Grundmur med Rørtage, ligger i Hald By, omgivet af sine flade, bekvemme Jorder. I sin Tid hørte den under Kronen, men frikøbtes i Slutningen af det 18. Aarhundrede og gik derefter i Arv i samme Slægt, til Niels Johansen c. 1840 købte den. Han døde 1866, og hans Enke skødede da 1876 Gaarden til deres Søn, den senere Folketingsmand, Sognefoged og Lægdsmand Hans Jørgensen, den nuværende Ejers Fader.

Kongsgaard, Thorup Sogn. Postforb. og St.: Frederiksværk, hvortil c. 10 Km. Nuværende Ejer: *Peder Pedersen*, som overtog Gaarden i Juni 1907, er født paa Ejendommen 21. Marts 1865.

Matr.-Nr. 1a m. fl. af Torplille. Hartkorn 10 Tdr. 2 Skpr. 1 Fdkr. 2 Alb. Ejendomsskyld 40,000 Kr. Brandassurance for Hovedb. 5,100 Kr., for Avlsb. 18,850 Kr. Gaardens samlede Areal 121 Tdr. Ld., deraf Ager 116, Eng 4, Have og Gaardsplads 1. Agermarken drives i en 7 Marksdrift: Brak, Rug, Roer, Byg,



Kongsgaard.

Havre og 2aars Græs. Jordens Bonitet er god Sandmuld. Der holdes 15 Køer, 20 Stkr. Ungkvæg og Kalve og 2 Tyre af rød dansk Race, 7 Heste, 3 Plage og Føl samt 6 Faar. Sidste Aar solgtes c. 60 Fedesvin.

Den nuværende Ejers Bedstefader, Per Pedersen, havde faaet Gaarden ved Giftermaal med Jørgen Jacobsens Adoptivdatter. Bygningerne er dels af Grundmur, dels af Bindingsværk og tækkede med Straa. — Den fortrinlige Kvægbesætning er ofte præmieret.

Halvøen »Halsnæs«, paa hvilken Kongsgaard ligger, tilhørte ifølge Kong Valdemars Jordebog oprindelig Kronen (Hals juxta Ysør.). Fra den Tid stammer Kongsgaard, som 1523 gaves som Lehn til Adelsmanden Laurids Iversen, der senere ejede Ellingegaard. I Forbindelse her med staar det sikkert, at Kong Valdemar i Torplille (»Toruplille«) lod opføre nogle Bygninger, bl. a. et Kapel og en Badstue, paa en Grund, der tilhørte Roskilde Bispestol, og som senere blev nedbrudt af en kongelig Lehnsmand mod Biskoppens Vilje.

Ekkoehøj, Kregome Sogn. Postforb. og St.: Ølsted, hvortil c. 5 Km. Tlf. 19 over Ølsted Central. Gaarden ligger c. 3½ Km. fra Frederiksværk. Nuværende Ejer: *Anders Larsen Hansen*, som overtog Gaarden i Septbr. 1894, er født i Auderød 3. Jan. 1860.

Matr.-Nr. 1a af Kregome. Hartkorn 7 Tdr. 5 Skpr. 3 Fdkr. Ejendomsskyld 35,000 Kr. Brandassurance for Hovedb. 8,000 Kr., for Avlsb. 16,000 Kr. Gaardens samlede Areal 78½ Td. Ld., deraf Ager 60, Eng 9½, Mose 2, Skov 6, Have og Gaardsplads 1. Agermarken drives i en 8 Marksdrift: Rug efter Halvbrak, Kartoffler, ½ Byg ½ Blandsæd, Roer, Havre og 2aars Græs. Jordens Bonitet er overvejende letmuldet paa lerblandet Underlag. Der holdes 14 Køer, 36 Stkr. Ungkvæg og Kalve og 1 Tyr af rød dansk Race, 5 Heste, 1 Plag og 6 Faar. Sidste Aar solgtes c. 40 Fedesvin.

Ekkoehøj, der ligger i Kregome (gl. Form: »Crækhøm« og »Kræghom«) By ved Siden af Kirken, har tidligere været Præstegaard. Den nuværende Ejer har købt den af Landbrugsministeriet. Bygningerne er af Grundmur, Hovedb. med Skifertag, Avlsb. med Straatage.

Fuglesang, Kregome Sogn. Postforb. og St.: Frederiksværk, hvortil c. 5 Km. Nuværende Ejer: *Niels Peter Jensen*, som overtog Gaarden 1. Maj 1903, er født i Haagendrup 25. Juni 1878 og gift med *Petra Margrethe Nielsen*, født paa Ejendommen 16. Maj 1881.

Matr.-Nr. 8a m. fl. af Kregome. Hartkorn 10 Tdr. 1 Skp. 2¼ Alb. Ejendoms-skyld 46,000 Kr. Brandassurance for Hovedb. 10,500 Kr., for Avlsb. 21,500 Kr. Gaardens samlede Areal 115 Tdr. Ld., deraf Ager 103, Eng 5, Mose 5, Have og Gaardsplads 2. Agermarken drives i en 7 Marksdrift: Brak, Rug, Byg, Roer, Havre og 2aars Græs. Jordens Bonitet er af blandet Beskaffenhed. Der holdes 22 Køer og 1 Tyr af rød dansk Race, 7 Heste, 1 Plag og 8 Faar. Sidste Aar solgtes c. 60 Fedesvin.

Fuglesang blev ifølge Skøde af 22. Aug. 1855 købt af den nuværende Ejers Svigerfaders Fader, Niels Mortensen Nielsen, og er siden gaaet i Arv. — Gaarden ligger c. 1½ Km. N. for Kregome og er af Grundmur med Rørtage.

Lynge-Frederiksborg Herred.



Egehøjsgaard, Herløv Sogn. Postforb. og St.: Hillerød, hvortil c. 7 Km. Nuværende Ejer: *Niels Frandsen Nielsen*, som overtog Gaarden 15. Marts 1905, er født i Snøde paa Langeland 21. Marts 1864 og gift med *Mathilde Nielsen*, født paa Lohalsgaard paa Langeland 23. Aug. 1866.

Matr.-Nr. 16 m. fl. af Herløv. Hartkorn 7 Tdr. 1 Fdkr. 1¼ Alb. Ejendoms-skyld 36,000 Kr. Brandassurance for Hovedb. 4,400 Kr., for Avlsb. 13,600 Kr. Gaardens samlede Areal 67 Tdr. Ld., deraf Ager 56, Eng og Mose 10, Have og Gaardsplads 1. Agermarken drives i en 7 Marksdrift: Havre, tildels benyttet Brak, Rug, Roer og Kartoffler, Byg og 2aars Græs. Jordens Bonitet er overvejende ret dyb Lermuld paa Lerunderlag. Der holdes 16 Malkekøer, c. 16 Stkr. Ungkvæg og Kalve og 1 Tyr af rød dansk Race, 5 Heste samt 4 Plage og Føl. Sidste Aar solgtes c. 25 Fedesvin.

Egehøjsgaard, der har Navn efter en gammel Kæmpehøj, »Egehøj« kaldet, som ligger paa dens Mark, hørte sin Tid til Frederiksborg Amts Rytterdistrikt. Den nuværende Ejer har købt af Niels Andersen.

Gaarden ligger c. 1 Km. V. for Herløv By og er opført dels i Bindingsværk, dels i Grundmur med Straatage. Den ligger bekvemt, omtrent midt paa sine Jorder, der har en god, firkantet Form og er jævne af Overflade.

Gjerstensgaard, Herløv Sogn. Postforb. og St.: Hillerød, hvortil c. 6 Km. Nuværende Ejer: *Jens Peter Jensen*, som overtog Gaarden 1. April 1912, er født paa Ejendommen 1. April 1884.

Matr.-Nr. 5a af Herløv. Hartkorn 5 Tdr. 2 Skpr. 2 Fdkr. 2¼ Alb. Ejendoms-skyld 38,000 Kr. Brandassurance for Hovedb. 7,200 Kr., for Avlsb. 14,800 Kr. Gaarden samlede Areal 60 Tdr. Ld., deraf Ager 59, Have og Gaardsplads 1. Agermarken drives i en 8 Marksdrift: Havre, ½ Staldfoder ½ Helbrak, Vintersæd, Byg, Roer og Kartoffler, Havre og 2aars Græs. Jordens Bonitet er en Del forskellig, dels lermuldet, dels af lettere Beskaffenhed og dels lav, dyb Muld-jord. Der holdes 14 Malkekøer, c. 10 Stkr. Ungkvæg og Kalve og 1 Tyr af rød dansk Race, 4 Heste, 2 Plage samt 2 Faar. Sidste Aar solgtes c. 30 Maanedsgriise, men der fedes iøvrigt ikke mange Svin, da Mælken sælges til Bymejeri i Hillerød.

Gjerstensgaard's nuværende Ejer har faaet den overdraget af sin Fader, Niels Jensen. — Bygningerne er af Grundmur, solide og rummelige.

Uglegaard, Herløv Sogn. Postforb. og St.: Hillerød, hvortil c. 5½ Km. Tlf. 25 over Frerslev Central. Nuværende Ejer: *Carl Hansen Nielsen*, som overtog Gaarden i Septbr. 1902, er født paa Lohalsgaard paa Langeland 16. Oktbr. 1863 og gift med *Henriette Henriksen*, født i Skaarup paa Fyn 3. Maj 1871.

Matr.-Nr. 7a af Herløv. Hartkorn 6 Tdr. 1 Skp. 2 Fdkr. ¼ Alb. Ejendoms-skyld 42,000 Kr. Brandassurance for Hovedb. 10,000 Kr., for Avlsb. 17,000 Kr.



Uglegaard.

Gaardens samlede Areal 70 Tdr. Ld., deraf Ager 67, Mose 2, Have og Gaards-plads 1. Agermarken drives i en 8 Marksdrift: Havre, Helbrak, Rug, Byg, Roer og Kartoffler, Blandsæd og 2aars Græs. Jordens Bonitet er overvejende lermuldet, dog er c. 6 Tdr. Ld. nærmest moseagtig Muld. Der holdes 20 Malkekøer, c. 10 Stkr. Ungkvæg og Kalve og 2 Tyre af rød dansk Race, 6 Heste samt 1 Føl. Mælken sælges til Bymejeri i Hillerød.

Uglegaard har i sin Tid hørt til Frederiksborg Amts Rytterdistrikt. Anders Jensen solgte den c. 1900 til Niels Nielsen, af hvem den nuværende Ejer har købt.

Indtil Aaret 1907 laa Gaarden inde i Herløv By, men efter en Ildsvaade flyttedes den til sin nuværende Plads umiddelbart N. for Vejen til Lillerød, hvor den ligger meget smukt. Alle Bygningerne er af Grundmur, den smukke Hovedb. tækket med Skifer, Avlsb. med Cementsten. Jorderne har en god, samlet Form og er jævne af Overflade.

Hanebjerggaard, Herløv Sogn. Postforb. og St.: Hillerød, hvortil c. 7½ Km. Tlf. 8 over Lindholm Central. Nuværende Ejerinde: Frøken *Signe Nielsen*, som overtog Gaarden 28. Maj 1910, er født paa Ø. Manderupgaard i Slingerup Land-sogn 30. Novbr. 1865.

Matr.-Nr. 17 m. fl. af Herløv. Hartkorn 8 Tdr. 3 Skpr. 1 Fdkr. 2¼ Alb. Ejendomsskyld 40,000 Kr. Brandassurance c. 23,500 Kr. Gaardens samlede Areal 82½ Td. Ld., deraf Ager 72½, Eng og Mose 7, Plantage 1½, Have og Gaards-plads 1½. Gaarden drives af Ejerinden med hendes Broder, *N. O. Nielsen*, som Bestyrer. Af Agermarken drives 60 Tdr. Ld. i en 7 Marksdrift: Kartoffler, Rug,

Byg, Roer, Havre og 2aars Græs; $1\frac{1}{2}$ Td. Ld. henligger indhegnet til vedvarende Græsning. Jordens Bonitet er overvejende god Lermuld paa Lerunderlag. Der holdes 15 Malkekøer, 1 Tyr af blandet Race, 6 Heste samt 1 Plag. Sidste Aar solgtes c. 50 Fedesvin.

Hanebjerggaard, der har Navn efter en Bakke, »Hanebjerg« kaldet, som findes paa dens Mark, ligger c. 1 Km. V. for Herløv By og er bygget dels i Bindingsværk, dels i Grundmur med Straatage.

Engestensgaard, Herløv Sogn. Postforb. og St.: Hillerød, hvortil c. 7 Km. Tlf. 16 over Frerslev Central. Nuværende Ejer: *Sylvest Nielsen*, som overtog Gaarden 1. Juli 1898, er født paa Bredtoftegaard i Melløse 16. April 1847 og gift med *Ane Hansen*, født paa Kildegaard i Evetofte 27. Maj 1852.

Matr.-Nr. 17a m. fl. af Frerslev. Hartkorn 6 Tdr. 1 Skp. $\frac{1}{2}$ Alb. Ejendoms-skyld 35,000 Kr. Brandassurance for Hovedb. 4,802 Kr., for Avlsb. 8,947 Kr. Gaardens samlede Areal 80 Tdr. Ld., deraf Ager $64\frac{1}{2}$, Eng 14, Tørvegrave 1, Have og Gaardsplads $\frac{1}{2}$. Af Agermarken drives 60 Tdr. Ld. i en 7 Marksdrift: $\frac{1}{2}$ Staldfoder $\frac{1}{2}$ Halvbrak, Vintersæd, Byg, Roer, Havre og 2aars Græs; $4\frac{1}{2}$ Td. Ld. henligger til vedvarende Græs. Jordens Bonitet er overvejende lermuldet, dog findes en Del, der hviler paa lettere Underlag. Der holdes 20 Malkekøer, c. 20 Stkr. Ungkvæg og Kalve og 1 Tyr af rød dansk Race, 6 Heste, 6 Plage og Føl samt 4 Faar. Sidste Aar solgtes c. 100 Fedesvin.

Engestensgaard hørte i sin Tid til Frederiksborg Amts Rytterdistrikt; den ligger c. 1 Km. S. for Frerslev By. S. Nielsen ejer desuden Frerslevgaard, som ligger inde i Byen.

Dammegaard, Herløv Sogn. Postforb. og St.: Hillerød, hvortil c. $6\frac{1}{2}$ Km. Tlf. 10 over Frerslev Central. Nuværende Ejer: *Christen Jørgen Jensen*, som overtog Gaarden 1. Juni 1912, er født paa Ejendommen 19. Febr. 1882 og gift med *Julie Thomsen*, født i Snøde paa Langeland 13. Decbr. 1889.

Matr.-Nr. 4a m. fl. af Frerslev. Hartkorn 10 Tdr. 4 Skpr. $1\frac{1}{4}$ Alb. Ejendoms-skyld 50,000 Kr. Brandassurance for Hovedb. 5,472 Kr., for Avlsb. 16,767 Kr. Gaardens samlede Areal 96 Tdr. Ld., deraf Ager 91, Mose 4, Have og Gaardsplads 1. Agermarken drives i en 7 Marksdrift: $\frac{1}{2}$ benyttet Brak $\frac{1}{2}$ Halvbrak, Vintersæd, Roer og Kartoffler, Byg, Havre og 2aars Græs. Jordens Bonitet er i de 36 Tdr. Ld. stærk Lerjord, i Resten god Muld paa Lerunderlag; 6 Tdr. Ld., der er tilkøbt ved Frerslev Hegn, er dog nærmest af letagtig Beskaffenhed. Der holdes 25 Malkekøer, c. 20 Stkr. Ungkvæg og Kalve og 2 Tyre af rød dansk Race, 6 Heste samt 5 Plage og Føl. Sidste Aar solgtes c. 90 Fedesvin.

Dammegaard, der har sit Navn af, at den ligger omgivet af 4 Damme, hørte i sin Tid til Frederiksborg Amts Rytterdistrikt, men købtes til Arvefæste 1790 af Christen Thommesen. Senere ejedes den af Ole Hansen, som 1843 solgte den til den nuværende Ejers Bedstefader, Jens Jensen, som 1874 overdrog den til sin Søn, Hans Peter Jensen, den nuværende Ejers Fader.

Gaarden ligger i den n. Side af Frerslev By, omgivet af sin smukke, nyanlagte Have; den er opført dels i Bindingsværk, dels i Grundmur med Straatage; en Bræddelade bærer Paptag.

Vejbjerggaard (eller **Vejborggaard**), Herløv Sogn. Postforb. og St.: Hillerød, hvortil c. 7 Km. Tlf. 2 over Frerslev Central. Nuværende Ejer: *Hans Peter Jørgensen*, som overtog Gaarden 1. April 1898, er født paa Flintholm i Lynge Sogn 22. April 1870 og gift med *Anna Sylvest*, født paa Strøllille Møllegaard 24. Juni 1876.

Matr.-Nr. 15a m. fl. af Frerslev. Hartkorn 7 Tdr. 3 Fdkr. $2\frac{1}{2}$ Alb. Ejendoms-skyld 40,000 Kr. Brandassurance for Hovedb. 10,000 Kr., for Avlsb. 14,000 Kr. Gaardens samlede Areal $77\frac{1}{4}$ Td. Ld., deraf Ager $75\frac{1}{4}$, Have og Gaardsplads $1\frac{1}{2}$. Af Agermarken drives $73\frac{1}{4}$ Td. Ld. i en 7 Marksdrift: $\frac{1}{2}$ benyttet Brak $\frac{1}{2}$ Halvbrak, Rug, Byg, Roer, Havre og 2aars Græs; 2 Tdr. Ld. henligger til vedvarende Græs. Jordens Bonitet er væsentlig Lermuld paa Lerunderlag. Der holdes 20 Malkekøer, c. 10 Stkr. Ungkvæg og Kalve og 1 Tyr af rød dansk Race, 7 Heste samt 3 Plage og Føl. Sidste Aar solgtes c. 50 Fedesvin.

Vejbjerggaard hørte i sin Tid til Frederiksborg Amts Rytterdistrikt, men er købt til Arvefæste c. 1800. Senere ejedes den af Hans Pedersen, der i 1882 solgte den til Carl Bentsen, der atter 1892 solgte til Lars Christian Olsen, denne igen til Sognefoged Madsen, af hvem den nuværende Ejer har købt.

Gaarden ligger venlig omgivet af Have og Plantninger tæt S. for Landevejen Hillerød-Frederikssund, kort V. for Frerslev By. Hovedb. er af Grundmur med Straatag. Avlsb. er dels af Bindingsværk, dels af Grundmur, alle med Straatage; desuden findes en paptækket Bræddelade. — Gaarden ligger bekvemt, omtrent midt paa sine Jorder, der har en god, firkantet Form.

Andersgaard, Herløv Sogn. Postforb. og St.: Hillerød, hvortil c. 6½ Km. Nuværende Ejer: *Lars Jensen*, som overtog Gaarden 12. Marts 1869, er født i Lille Hagelse 25. Septbr. 1839 og gift med *Kirstine Jensen*, født i Snedsted ved Thisted 4. Decbr. 1872.

Matr.-Nr. 5a af Frerslev. Hartkorn 6 Tdr. 7 Skpr. 2¼ Alb. Ejendoms- skyld 35,000 Kr. Brandassurance for Hovedb. 4,300 Kr., for Avlsb. 15,081 Kr. Gaardens samlede Areal 70 Tdr. Ld., deraf Ager 68½, Have og Gaardsplads 1½. Agermarken drives i en 7 Marksdrift: ½ benyttet Brak ½ Halvbrak, Rug, Roer og Kartoffler, Byg, Havre og 2aars Græs. Jordens Bonitet er overvejende middel- god Lermuld paa Lerunderlag. Der holdes 16 Malkekøer, c. 18 Stkr. Ungkvæg og Kalve og 1 Tyr af rød dansk Race, 6 Heste samt 3 Plage og Føl. Sidste Aar solgtes c. 45 Fedesvin.

Andersgaard hørte i sin Tid til Frederiksborg Amts Rytterdistrikt, men blev købt til Arvefæste omkring 1790. Senere ejedes den af Jens Bentsen, og efter ham af hans Søn, Anders Jensen, hvis Enke efter hans Død ægtede Frederik Winkel. De døde omtrent samtidig, og Ejendommen solgtes derefter til Peder Jørgensen ved Auktion, der fik Skøde den 21. Juni 1851.

Gaarden ligger i den n. Side af Frerslev By og er dels af Grundmur, dels af Bindingsværk med Straatage.

Bendtsgaard, Herløv Sogn. Postforb. og St.: Hillerød, hvortil c. 7 Km. Tlf. 18 over Frerslev Central. Nuværende Ejer: *Lars Larsen*, som overtog Gaar-



Bendtsgaard.

den i Maj 1891, er født paa Ejendommen 22. Juli 1860 og gift med *Karen Karoline Jørgensen*, født paa Søborggaard i Hjørlande Sogn 18. Septbr. 1863.

Matr.-Nr. 6a m. fl. af Frerslev. Hartkorn 8 Tdr. 7 Skpr. 1 Fdkr. ½ Alb. Ejendomsskyld 47,000 Kr. Brandassurance 18,400 Kr. Gaardens samlede Areal 95½ Td. Ld., deraf Ager 93, Eng 1, Have og Gaardsplads 1½. Agermarken drives i en 7 Marksdrift: ½ Staldfoder ½ Halvbrak, Rug, Byg, Roer og Kartoffler, Havre og 2aars Græs. Jordens Bonitet er væsentlig Lermuld paa Lerunderlag. Der holdes 20 Malkekøer, c. 24 Stkr. Ungkvæg og Kalve og 2 Tyre af rød dansk Race, 7 Heste, 3 Plage og Føl samt 2 Faar. Sidste Aar solgtes c. 60 Fedesvin.

Bendtsgaard hørte i sin Tid til Frederiksborg Amts Rytterdistrikt, men købtes til Arvefæste c. 1800. Senere tilhørte Ejendommen en Familie Christiansen, derefter en Weitzmann, der almindelig gik under Navnet »Sekretæren«. Han solgte til Hestehandler Vorzbein, som c. 1854 solgte til den nuværende Ejers Fader, Lars Jensen.

Gaarden ligger i den v. Side af Frerslev By, umiddelbart N. for Landevejen Hillerød-Frederikssund. Hovedb. er af Grundmur, Laden af Bindingsværk og Svinestalden af støbte Mure. Alle Bygningerne bærer Straatage.

Rydegaard, Herløv Sogn. Postforb. og St.: Hillerød, hvortil c. 6 Km. Tlf. 17 over Frerslev Central. Nuværende Ejer: *Jørgen Jacob Thomsen*, som overtog Gaarden i Aug. 1879, er født paa Ejendommen 13. Septbr. 1855 og gift med *Ellen Christine Christensen*, født paa Leragergaard i Frerslev 22. Juni 1853.

Matr.-Nr. 10a m. fl. af Frerslev. Hartkorn 6 Tdr. 1 Skp. 1 Fdkr. Ejendomsskyld 37,000 Kr. Brandassurance for Hovedb. 8,000 Kr., for Avlsb. 15,670 Kr. Gaardens samlede Areal 63 Tdr. Ld., deraf Ager 60½, Mose 1½, Have og Gaardsplads 1. Agermarken drives i en 8 Marksdrift: Havre, Helbrak, Vintersæd, Roer og Kartoffler, Byg, Havre og 2aars Græs. Jordens Bonitet er paa c. 50 Tdr. Ld. Lermuld paa Lerunderlag, paa Resten dels letagtig Jord paa Sandunderlag, dels moseagtig Jord. Der holdes 12 Malkekøer, c. 10 Stkr. Ungkvæg og Kalve og 1 Tyr af rød dansk Race, 4 Heste samt 2 Plage og Føl. Sidste Aar solgtes c. 30 Fedesvin.



Rydegaard.

Rydegaard hørte i sin Tid til Frederiksborg Amts Rytterdistrikt, men blev 1790 købt til Arvefæste af Bendt Thommesen, som fulgtes af Sønnen, Thomas Bendtsen, efter hvis Død den i 1828 købtes ved Auktion af Lars Andersen, der 1850 solgte til Thomas Pedersen, den nuværende Ejers Fader.

Gaarden ligger meget smukt c. 1 Km. NØ. for Frerslev By. 1875 nedbrændte alle Bygningerne, hvorefter de opførtes i Grundmur, Hovedb. tækket med Tegl, Avlsb. med Straa. — Gaarden ligger ret bekvemt, omtrent midt paa sine Jorder.

Skovrødgaard, Herløv Sogn. Postforb. og St.: Hillerød, hvortil c. 7 Km. Tlf. 12 over Frerslev Central. Nuværende Ejer: *Knud Christian Knudsen*, som overtog Gaarden 11. Juni 1907, er født paa Allested Møllegaard 28. Juni 1873 og gift med *Ingeborg Metine Laursen*, født i Aastrup ved Grenaa 30. Jan. 1876.

Matr.-Nr. 11a m. fl. af Frerslev. Hartkorn c. 5 Tdr. 3 Skpr. Ejendomsskyld 36,000 Kr. Brandassurance for Hovedb. 9,000 Kr., for Avlsb. 14,600 Kr. Gaardens samlede Areal 62¼ Td. Ld., deraf Ager 60, Rørskær ½, Have og Gaardsplads 1¼. Af Agermarken drives 56 Tdr. Ld. i en 9 Marksdrift: Staldfoder, Rug, Byg, Roer, Blandsæd, Kartoffler, Havre og 2aars Græs; 4 Tdr. Ld. dyrkes for sig væsentligst med Staldfoderafgrøder og Græs. Jordens Bonitet er noget uensartet. Der holdes 14 Malkekøer, c. 12 Stkr. Ungkvæg og Kalve og 1 Tyr af rød dansk Race, 5 Heste samt 3 Plage og Føl. Sidste Aar solgtes c. 40 Fedesvin.

Skovrødgaard hørte i sin Tid til Frederiksborg Amts Rytterdistrikt, men købtes til Arvefæste omkring 1790. Senere ejedes den af Bendt Jensen og efter ham af hans Søn, Jens Bendtsen, efter hvem Købmand Bruun i Hillerød overtog Ejendommen i 1889. Han skødede den i 1904 til sin Datter, der atter i 1907 solgte til den nuværende Ejer.

Gaarden er opført i Grundmur. Den ligger bekvemt, omtrent midt paa sine Jorder, der har en god og jævn Overflade. Fra Gaarden er der en smuk Udsigt over den skønne, skovrige Egn.

Byrødgaard, Herløv Sogn. Postforb. og St.: Hillerød, hvortil c. 7 Km. Tlf. 14 over Frerslev Central. Nuværende Ejer: *Jens Olsen*, som overtog Gaarden 1. April 1902, er født i Herløv 23. Maj 1871 og gift med *Jensine Hansen*, født paa Holmegaard ved Hillerød 23. Marts 1872.

Matr.-Nr. 16a m. fl. af Frerslev. Hartkorn 8 Tdr. 5 Skpr. 1 Fdkr. $\frac{1}{2}$ Alb. Ejendomsskyld 47,000 Kr. Brandassurance for Hovedb. 4,000 Kr., for Avlsb. 15,900 Kr. Gaardens samlede Areal 78 Tdr. Ld., deraf Ager 75 $\frac{1}{2}$, Mose 1 $\frac{1}{2}$, Have og Gaardsplads 1. Agermarken drives i en 9 Marksdrift: Grønjordshavre, Brak, Vintersæd, Roer, Byg, Havre og 3aars Græs. Jordens Bonitet er dels Ler



Byrødgaard.

muld, dels af lidt mildere Beskaffenhed, hvilende paa sandblandet Lerunderlag. Der holdes 20 Malkekøer, c. 10 Stkr. Ungkvæg og Kalve og 1 Tyr af rød dansk Race samt 5 Heste. Sidste Aar solgtes c. 85 Fedesvin.

Byrødgaard har i sin Tid hørt til Frederiksborg Amts Rytterdistrikt, men er omkring ved Aaret 1800 købt til Arvefæste. 1823 købtes Ejendommen af Hans Jensen, der 8. Marts 1867 skødede den til sin Søn, Christen Hansen, hvis Enke solgte til den nuværende Ejer.

Gaarden ligger midt paa sine Jorder, der har en god, samlet Form og er jævne af Overflade. Den gør et velholdt og hyggeligt Indtryk og omgives mod N. af sin Have, som den nuværende Ejer i 1906 har udvidet meget betydeligt.

Storebækgaard, Herløv Sogn. Postforb. og St.: Hillerød, hvortil c. 3 $\frac{1}{2}$ Km. Tlf. 215 over Hillerød Central. Nuværende Ejer: *Jens Bendtsen*, som overtog Gaarden i Marts 1911, er født i Vejlbj Sogn 27. Jan. 1884 og gift med *Anna Larsen*, født i Ørby 29. April 1889.

Matr.-Nr. 3a m. fl. af Hammersholt. Hartkorn 5 Tdr. 3 Skpr. 3 Fdkr. $\frac{1}{4}$ Alb. Ejendomsskyld 36,000 Kr. Brandassurance for Hovedb. 9,000 Kr., for Avlsb. 13,800 Kr. Gaardens samlede Areal 50 Tdr. Ld., deraf Ager 40, Eng 9, Have og Gaardsplads 1. Agermarken drives i en 9 Marksdrift: Kartofler, Rug, Kartofler, Havre, $\frac{1}{2}$ Roer $\frac{1}{2}$ Ærter, Byg, Roer, Havre, Byg; 10 Tdr. Ld. dyrkes med Hundegræsfrø, 1 Td. Ld. henligger med Lucerne og 2 Tdr. Ld. i vedvarende Græs. Jordens Bonitet er Lermuld paa Lerunderlag. Der holdes 1 Ko, 4 Heste og 16 Grisesøer. Der indkøbes aarlig om Efteraaret c. 14 Kvier, der igen sælges om Foraaret. Sidste Aar solgtes c. 170 Maanedsgrise. Fouragen sælges, og der købes Gødning fra Københavns Slagtehus.

Storebækgaard, der ligger i Hammersholt By, har den nuværende Ejer købt af Proprt. Bolwig til Herløvgaard, som 1905 havde købt af Hans Jensen; denne havde efter en Ildsvaade opført de nustaaende Bygninger, der saa godt som helt er af Grundmur



Storebækgaard.

med Straatage. — Det er Hensigten at lægge Halvdelen af Engjorden ud med Eng-svingel, den anden Halvdel med Hundegræs.

Ellegaard, Herløv Sogn. Postforb. og St.: Hillerød, hvortil c. 3½ Km. Nuværende Ejer: *Hans Rasmus Hansen*, som overtog Gaarden 1. April 1909, er født i Kettinge 8. Juni 1867 og gift med *Elisabeth Petersen*, født i Snodstrup Sogn 24. Juli 1881.

Matr.-Nr. 5a m. fl. af Hammersholt. Hartkorn 8 Tdr. 6 Skpr. 1 Fdkr. 2¼ Alb. Ejendomsskyld 46,000 Kr. Brandassurance for Hovedb. 4,000 Kr., for Avlsb. 14,000 Kr. Gaardens samlede Areal 87 Tdr. Ld., deraf Ager 82, Mose 4, Have og Gaardsplads 1. Agermarken drives i en 8 Marksdrift: Havre, benyttet Brak. Rug, Roer, Byg, Havre og 2aars Græs. Jordens Bonitet er af blandet Beskaffenhed. Der holdes 24 Køer, 14 Stkr. Ungkvæg og Kalve og 1 Tyr af rød dansk Race og 5 Heste.



Ellegaard.

Ellegaard med de underliggende Lynggaard Jorder har den nuværende Ejer købt af Musiker Nielsen, der atter havde købt af Ellen Petersen, hvis Slægt Gaarden havde tilhørt siden Udskiftningstiden. Bygningerne er af Bindingsværk med Undtagelse af den grundmurede Staldlænge, alle med Straatage. V. for den egentlige Gaardplan ligger en Bræddelade med Tag af Bølgeblik.

Viekjærgaard, Herløv Sogn. Postforb. og St.: Lillerød, hvortil c. 2¼ Km. Tlf. 44 over Allerød Central. Gaarden ligger c. 5 Km. fra Hillerød. Nuværende-

Ejer: *Christian Andreas Rasmussen*, som overtog Gaarden i Aug. 1898, er født i København 18. Aug. 1869 og gift med *Anna Israelsen*, født i Gjørløse 28. April 1876.

Matr.-Nr. 13a m. fl. af Børstingerød. Hartkorn 7 Tdr. 5 Skpr. 3 Fdkr. $\frac{3}{4}$ Alb. Ejendomsskyld 36,000 Kr. Brandassurance for Hovedb. 7,660 Kr., for Avlsb. 16,300 Kr. Gaardens samlede Areal 72 Tdr. Ld., deraf Ager 63 $\frac{1}{2}$, Mose 7, Have og Gaardsplads 1 $\frac{1}{2}$. Agermarken drives i en 9 Marksdrift: Havre, benyttet Brak, Rug, Byg, 1aars Græs, Roer, $\frac{1}{2}$ Byg $\frac{1}{2}$ Blandsæd og 2aars Græs. Jordens Bonitet er en noget uensartet Beskaffenhed. Der holdes 23 Køer, 11 Stkr. Ungkvæg og Kalve og 2 Tyre af rød dansk Race, 6 Heste og 2 Plage. Sidste Aar solgtes c. 60 Maanedsgriise.



Viekjærgaard.

Viekjærgaard, det vil sige Gaarden ved det hellige Kjær, ligger c. 1 Km. S. for Børstingerød, omgivet af sine flade Jorder. Med Undtagelse af et Tidsrum paa 6 Aar omkring 1850 havde Gaarden i c. 400 Aar været i samme Slægts Besiddelse, da den nuværende Ejers Fader, Ole Rasmussen, c. 1875 købte den af Søren Andersens Dødsbo. — Bygningerne er af Grundmur med Straatage, omgivet af den smukke Have. Der er opstillet Vindmotor.

Toftehavegaard, Lillerød Sogn. Postforb. og St.: Lillerød, hvortil c. 10 Minutters Gang. Gaarden ligger c. 7 $\frac{1}{2}$ Km. fra Hillerød. Nuværende Ejer: *Morten Hansen*, som overtog Gaarden 1. April 1874, er født paa Baunegaard i Sandbjerg 5. Decbr. 1840 og gift med *Karen Kirstine Møller*, født paa Ravnsnæsgaard i Birkerød Sogn 8. Oktbr. 1847.

Matr.-Nr. 3a m. fl. af Lillerød og Børstingerød. Hartkorn 5 Tdr. 2 Fdkr. 1 Alb. Ejendomsskyld 35,000 Kr. Brandassurance for Hovedb. 6,885 Kr., for Avlsb. 13,116 Kr. Gaardens samlede Areal 71 $\frac{1}{2}$ Td. Ld., deraf Ager 67 $\frac{1}{2}$, Tørvemose 2, Have og Gaardsplads 2. Agermarken drives i en 7 Marksdrift: Havre, benyttet Brak, Rug, $\frac{1}{2}$ Roer $\frac{1}{2}$ Kartofler, Byg og 2aars Græs. Jordens Bonitet er overvejende middelgod, lermuldet Jord, hovedsagelig paa Lerunderlag. Der holdes 16 Malkekøer, c. 5 Stkr. Ungkvæg og Kalve og 1 Tyr af rød dansk Race samt 5 Heste.

Toftehavegaard (i gamle Dokumenter kaldet »Toftehaue«) har i sin Tid været Fæste under Hovedgaarden Faurholm. — Gaarden ligger i den gamle Lillerød By og er opført dels i Grundmur, dels i Bindingsværk med Straatage. — Paa Markerne findes to Gravhøje fra Oldtiden.

Hvidesten, Lillerød Sogn. Postforb. og St.: Lillerød, hvortil c. 10 Minutters Gang. Tlf. 40 over Allerød Central. Gaarden ligger c. 7 $\frac{1}{2}$ Km. fra Hillerød. Nuværende Ejer: *Christen Andreas Riisberg*, som overtog Gaarden 1. Septbr. 1910, er født i Laasby 4. Maj 1841 og gift med *Bodil Marie Sørensen*, født i Grundfør 5. Maj 1857.

Matr.-Nr. 4a m. fl. af Lillerød og Børstingerød. Hartkorn 5 Tdr. 1 Skp. 3 Fdkr. 2 Alb. Ejendomsskyld 44,000 Kr. Brandassurance for Hovedb. 14,400 Kr., for Avlsb. 24,900 Kr. Gaardens samlede Areal 78 Tdr. Ld., deraf Ager 76, Mose $\frac{1}{2}$, Have og Gaardsplads 1 $\frac{1}{2}$. Af Agermarken drives 72 $\frac{1}{2}$ Td. Ld. i en 7 Marksdrift: tildels benyttet Brak, $\frac{1}{2}$ Rug $\frac{1}{2}$ Vaarsæd, $\frac{1}{2}$ Roer $\frac{1}{2}$ Kartofler, Byg, Havre

og 2aars Græs; $3\frac{1}{2}$ Td. Ld., henligger til vedvarende Græsning. Jordens Bonitet er letmuldet Jord paa dels Ler-, dels Grusunderlag. Der holdes 22 Malkekøer, c. 7 Stkr. Ungkvæg og 2 Tyre af rød dansk Race, 5 Heste samt 3 Plage og Føl. Mælken sælges til København.

Hvidesten er Arvefæstegaard under Hovedgaarden Faurholm. Den ligger i den gamle Lillerød By og er opført i Grundmur. Der er indlagt elektrisk Lys og Kraft fra Skovshoved Elektricitetsværk.

Borupgaard, Lillerød Sogn. Postforb. og St.: Lillerød, hvortil c. $1\frac{1}{2}$ Km. Tlf. 62 over Lillerød Central. Gaarden ligger c. 5 Km. fra Hillerød. Nuværende Ejer: *Hans Simon Hansen*, som overtog Gaarden i Aug. 1892, er født paa Renholtegaard 10. Novbr. 1869 og gift med *Mathilde Madsen*, født 29. Decbr. 1876.

Matr.-Nr. 8 m. fl. af Lillerød. Hartkorn 4 Tdr. 4 Skpr. Ejendomsskyld 35,000 Kr. Brandassurance for Hovedb. 9,500 Kr., for Avlsb. 12,000 Kr. Gaardens samlede Areal 70 Tdr. Ld., deraf Ager $67\frac{1}{2}$, Mose $1\frac{1}{2}$, Have og Gaardsplads 1. Agermarken drives i en 8 Marksdrift: Havre, Brak, Rug, Byg, $\frac{1}{2}$ Roer $\frac{1}{2}$ Kartofler, Havre og 2aars Græs. Jordens Bonitet er overvejende Lermuld paa Lerunderlag. Der holdes 19 Køer, 7 Stkr. Ungkvæg og Kalve og 1 Tyr af rød dansk Race, 6 Heste samt 3 Plage og Føl.



Borupgaard.

Borupgaard tilhørte omkring 1840 Peter Hansen, der senere solgte den til den nuværende Ejers Svigerfader, Hans Madsen, som byggede de nustaaende Avlsb. Hovedb. har derimod den nuværende Ejer bygget 1912. Alle Bygningerne er af Grundmur, Hovedb. tækket med Skifer, Avlsb. med Straa. — Gaarden ligger c. $1\frac{1}{2}$ Km. N. for Lillerød med vid Udsigt over den omliggende, smukke Egn.

Renholte, Lillerød Sogn. Postforb. og St.: Lillerød, hvortil c. $1\frac{1}{2}$ Km. Gaarden ligger c. 5 Km. fra Hillerød. Nuværende Ejer: *Carl Georg Stæhr*, som overtog Gaarden i Marts 1912, er født paa Falster 4. Decbr. 1881.

Matr.-Nr. 9a m. fl. af Lillerød. Hartkorn 6 Tdr. 1 Skp. 1 Fdkr. 2 Alb. Ejendomsskyld 38,000 Kr. Brandassurance for Hovedb. 6,000 Kr., for Avlsb. 17,000 Kr. Gaardens samlede Areal 93 Tdr. Ld., deraf Ager 89, Eng 1, Mose 1, Have og Gaardsplads 2. Agermarken drives i en 8 Marksdrift: Havre, Brak, Rug, Byg, Roer, Havre og 2aars Græs. Jordens Bonitet er letmuldet. Der holdes 20 Køer, 10 Stkr. Ungkvæg og Kalve og 2 Tyre af rød dansk Race, 6 Heste, 2 Plage og 2 Faar.

Renholte, der ligger c. $1\frac{1}{2}$ Km. N. for Lillerød i en smuk, skovrig Egn, er bygget dels af Grundmur, dels af Bindingsværk med Straatage. Jorderne omgiver Gaarden til alle Sider.

Tornebjerggaard, Lillerød Sogn. Postforb.: Hillerød, hvortil c. 4 Km., og St.: Lillerød, hvortil c. 3 Km. Nuværende Ejer: *Jens Bendtsen*, som overtog Gaarden i 1913—14, er født i Vejlbj Sogn 27. Jan. 1884 og gift med *Anna Larsen*, født i Ørby 29. April 1889. J. Bendtsen ejer tillige *Storebækgaard* i Hammersholt.

Matr.-Nr. 2a m. fl. af Børstingerød. Hartkorn 6 Tdr. 7 Skpr. 1 Fdkr. 1½ Alb. Ejendomsskyld 41,000 Kr. Brandassurance for Hovedb. 8,000 Kr., for Avlsb. 16,000 Kr. Gaardens samlede Areal 91 Tdr. Ld., deraf Ager 87½, Mose 1½, Have og Gaardsplads 2. Af Agermarken drives 83 Tdr. Ld. i en 9 Marksdrift: Grønjordshavre, benyttet Brak, Hvede, ½ Kartoffler ½ Blandsæd, Byg, Roer, Byg med Udlæg og 2aars Græs; 3 Tdr. Ld. dyrkes med Græsfrø, 2 Tdr. Ld. helliger med Lucerne og 3 Tdr. Ld. i vedvarende Græs. Jordens Bonitet er overvejende middelgod Muld paa Lerunderlag. Der holdes 26 Malkekøer, c. 12 Stkr. Ungkvæg og Kalve og 3 Tyre af rød dansk Race, 5 Heste samt 1 Føl. Sidste Aar solgtes c. 50 Fedesvin. Mælken sælges til København.



Tornebjerggaard,

Tornebjerggaard købte den nuværende Ejer af Marius Peter Hansen, som 1894 havde købt af Hans Jensen. — Gaarden ligger smukt tæt V. for Hammersholt og er opført dels i Grundmur, dels i Bindingsværk med Straatage.

Sørupgaard, Lyng Sogn. Postforb. og St.: Lillerød, hvortil c. 3½ Km. Tlf. 37 over Lyng Central. Gaarden ligger c. 7½ Km. fra Hillerød. Nuværende Ejer: *Carl Christian Iversen*, som overtog Gaarden 1. April 1911, er født paa Nørthorup i Hjortdal Sogn 24. Jan. 1873 og gift med *Elisabeth Christine Pedersen*, født i Holte 20. Juni 1881.

Matr.-Nr. 5a af Kollerød. Hartkorn 8 Tdr. 2 Skpr. 1 Fdkr. 1¼ Alb. Ejendomsskyld 45,000 Kr. Brandassurance for Hovedb. 9,760 Kr., for Avlsb. 14,230 Kr. Gaardens samlede Areal 91 Tdr. Ld., deraf Ager 87, Eng 2, Mose 1, Have og Gaardsplads 1. Agermarken drives i en 7 Marksdrift: ½ Havre ½ Græs, ½ Staldfoder ½ Halvbrak, Vintersæd, Byg, ¼ Roer ¼ Kartoffler, ½ Byg ½ Havre og Græs. Jordens Bonitet er noget forskelligartet. Der holdes 22 Køer, c. 18 Stkr. Ungkvæg og Kalve og 1 Tyr af rød dansk Race, 6 Heste, 2 Plage samt 5 Faar. Sidste Aar solgtes c. 100 Fedesvin.

Sørupgaard købte den nuværende Ejer af Jens Pedersen. Gaarden ligger i den n. Side af Kollerød By og er opført dels i Bindingsværk, dels i Grundmur med Straatage.

Folebjerg, Lyng Sogn. Postforb. og St.: Lyng, hvortil c. 1½ Km. Tlf. 20 over Lyng Central. Gaarden ligger c. 11½ Km. fra Hillerød. Nuværende Ejer:

Hans Jensen, som overtog Gaarden 11. Juni 1910, er født paa Ejendommen 9. Jan. 1885 og gift med *Karen Marie Nielsen*, født paa Skovlundegaard i Mel-løse 27. Jan. 1887.

Matr.-Nr. 8a m. fl. af Lyng og Hestetang. Hartkorn 8 Tdr. 1 Skpr. 2 Fdkr. $\frac{1}{4}$ Alb. Ejendomsskyld 38,000 Kr. Brandassurance for Hovedb. 15,000 Kr., for Avlsb. 23,950 Kr. Gaardens samlede Areal 71 Tdr. Ld., deraf Ager 68, Mose 2, Have og Gaardsplads 1. Agermarken drives i en 7 Marksdrift: Havre, delvis be-nyttet Brak, Vintersæd, Roer, Havre og 2aars Græs. Jordens Bonitet er over-vejende mild Lermuld paa lidt mager Lerunderlag. Der holdes 20 Malkekøer, 12 Stkr. Ungkvæg og Kalve og 2 Tyre af rød dansk Race, 6 Heste, 2 Plage og Føl samt 2 Faar.

Folebjerg hørte i sin Tid sammen med det øvrige Lyng Sogn til Frederiks-borg Amts Rytterdistrikt og blev købt til Arvefæste 1795 af den nuværende Ejers Tip-oldefader, Hans Hansen, efter hvem den ejedes af Jens Hansen, som efterfulgtes af



Folebjerg.

sin Søn, Hans Jensen, der døde 1864, hvorefter hans Enke 1880 skødede Ejendommen til sin Søn, Niels Hansen Jensen, den nuværende Ejers Fader.

Gaarden ligger i den n. Side af Lyng By og er opført efter Brand 1907 i Grund-mur, Hovedb. med Skifertag, Avlsb. med Paptage. I Staldene findes muret Hvælvings-loft mellem Jernbjælker. Der er installeret Benzinmotor.

Hvilebjerg, Lyng Sogn. Postforb. og St.: Lillerød, hvortil c. 5 Km. Gaar-den ligger c. $7\frac{1}{2}$ Km. fra Hillerød. Nuværende Ejer: *Anders Peter Jensen*, som overtog Gaarden 1. April 1885, er født paa Ejendommen 19. Aug. 1855 og gift med *Jensine Rasmine Jørgensen*, født paa Annekroggaard i Vejby Sogn 12. April 1861.

Matr.-Nr. 9a af Kollerød. Hartkorn 6 Tdr. 7 Skpr. 3 Fdkr. $1\frac{1}{4}$ Alb. Ejendoms-skyld 44,000 Kr. Brandassurance for Hovedb. 11,030 Kr., for Avlsb. 12,908 Kr. Gaardens samlede Areal 92 Tdr. Ld., deraf Ager 88, Mose 2, Have og Gaards-plads 2. Af Agermarken drives 86 Tdr. Ld. i en 8 Marksdrift: $\frac{1}{2}$ Helbrak $\frac{1}{2}$ be-nyttet Brak, Rug, Blandsæd, Roer og Kartoffler, Byg, Havre og 2aars Græs. Jordens Bonitet er hovedsagelig Lermuld paa Lerunderlag. Der holdes 22 Køer, c. 15 Stkr. Ungkvæg og Kalve og 1 Tyr af rød dansk Race, 6 Heste, 2 Plage og Føl samt 6 Faar. Sidste Aar solgtes c. 55 Fedesvin.

Hvilebjerg hørte i sin Tid til Frederiksborg Amts Rytterdistrikt, og den nu-værende Ejer har overtaget den efter sin Fader, Peder Jensen. Hovedb. er opført i Grundmur, Avlsb. var fra først af af stampe Vægge, men er senere tildels under-murede med Grundmur. Alle Bygningerne bærer Straatage.

Møllemose, Lyng Sogn. Postforb. og St.: Lillerød, hvortil c. 2 Km. Tlf. 42 over Allerød Central. Gaarden ligger c. 8 Km. fra Hillerød. Nuværende Ejer:

Christian Søren Andersen, som overtog Gaarden i Marts 1905, er født i Jenslev ved Roskilde 9. Decbr. 1870 og gift med *Johanne Marie Jensen*, født i Kundby ved Sandby St. 19. Decbr. 1868.

Matr.-Nr. 10a af Kollerød. Hartkorn 6 Tdr. 6 Skpr. 1 Fdkr. 1½ Alb. Ejendomsskyld 48,000 Kr. Brandassurance for Hovedb. 7,700 Kr., for Avlsb. 13,083 Kr. Gaardens samlede Areal 106 Tdr. Ld., deraf Ager 103, Tørvemose 2. Have og Gaardsplads 1. Af Agermarken drives 92 Tdr. Ld. i en 7 Marksdrift: tildels benyttet Brak, Vintersæd, Roer og Kartoffler, Byg, Havre og 2aars Græs. Jordens Bonitet er noget forskellig, dels stærk Lerjord, dels af mildere Beskaffenhed. Der holdes 28 Malkekøer, c. 15 Stkr. Ungkvæg og Kalve og 2 Tyre af rød dansk Race, 7 Heste, 2 Plage samt 5 Faar. Sidste Aar solgtes c. 45 Fedesvin.

Mølle-mose har i sin Tid hørt under Frederiksborg Amt Rytterdistrikt, men blev 1793 købt til Arvefæste af Lars Jensen. Det originale Arvefæsteskrøde med Kong Christian d. 7.'s, Grev Reventlows og Colbjørnsens egenhændige Underskrifter findes endnu paa Gaarden. Den nuværende Ejer har købt af Kammerherre Castenskjold til Hørbygaard.



Mølle-mose.

Gaarden ligger tæt N. for Vejen Lyng-Kollerød, hyggelig omgivet af sin kønne, gamle Have. Hovedb. og den v. Staldlænge er af Grundmur, de øvrige Avlsb. af Bindingsværk, alle med Straatage. — Jorderne omgiver Gaarden paa alle Sider. Foruden Gaardens Jorder har den nuværende Ejer forpagtet 22 Tdr. Ld., som drives i Forening med den øvrige Mark.

Uggeløsegaard, Uggeløse Sogn. Postforb. og St.: Lyng, hvortil c. 5 Minutters Gang. Tlf. 8 over Lyng Central. Gaarden ligger c. 13 Km. fra Hillerød. Nuværende Ejer: *Anthon Petersen*, som overtog Gaarden 11. Juni 1911 efter at have haft den i Forpagtning siden Foraaret 1908. A. Petersen er født i Horslunde 25. Maj 1872 og gift med *Margrethe Andersen*, født paa Ejendommen 12. Aug. 1868.

Matr.-Nr. 3 af Uggeløse. Hartkorn 6 Tdr. 4 Skpr. 2¼ Alb. Ejendomsskyld 36,000 Kr. Brandassurance for Hovedb. 6,300 Kr., for Avlsb. 17,690 Kr. Gaardens samlede Areal 64 Tdr. Ld., deraf Ager 61, Veje og Jernbane 2, Have og Gaardsplads 1. Af Agermarken drives 52 Tdr. Ld. i en 6 Marksdrift: Vintersæd efter Halvbrak, Byg, Roer, Havre og 1½aars Græs; 9 Tdr. Ld. drives for sig, væsentlig med langt Græseleje. Jordens Bonitet er overvejende god Lermuld paa Lerunderlag. Der holdes 25 Malkekøer, 13 Stkr. Ungkvæg og Kalve og 2 Tyre af rød dansk Race, 6 Heste samt 4 Plage og Føl.

Uggeløsegaard har i sin Tid tilhørt Frederiksborg Rytterdistrikt og er købt til Arvefæste 1797. Senere ejedes den af Sognefoged Mads Rasmussen, hvis Dødsbo

c. 1840 solgte den til Jens Andersen, der efterfulgtes af Svigersønnen, Frederik Andersen, Ridder af Dbg. og Dbmd., den nuværende Ejers Svigerfader.

Gaarden ligger i den ø. Side af Uggeløse By, umiddelbart S. for København-Frederikssund Landevej; den er væsentlig opført i Grundmur. Der er opstillet en Vindmotor, der besørger Oppumpningen af Gaardens Vandforsyning.

Kirkegaard, Uggeløse Sogn. Postforb. og St.: Lynge, hvortil c. 1 Km. Tlf. 55 over Lynge Central. Gaarden ligger c. 13 Km. fra Hillerød. Nuværende Ejer: *Søren Laurits Nielsen*, som overtog Gaarden 15. Jan. 1905, er født paa Lindebjerggaard i Søsund 6. April 1880 og gift med *Adelheid Andersen*, født paa Brøndhøjgaard i Gjøløse 28. Marts 1878.

Matr.-Nr. 6 m. fl. af Uggeløse og Badstrup. Hartkorn 7 Tdr. 1 Skp. $\frac{3}{4}$ Alb. Ejendomsskyld 35,000 Kr. Brandassurance for Hovedb. 9,260 Kr., for Avlsb. 14,700 Kr. Gaardens samlede Areal $65\frac{1}{2}$ Td. Ld., deraf Ager 52, Eng og Mose $12\frac{1}{2}$, Have og Gaardsplads 1. Agermarken drives i en 8 Marksdrift: Havre, 6rd. Byg, Rug, 2rd. Byg, Roer, Havre og 2aars Græs. Jordens Bonitet er god Lermuld paa Lerunderlag. Der holdes 22 Malkekøer, c. 15 Stkr. Ungkvæg og Kalve og 2 Tyre af rød dansk Race, 5 Heste samt 4 Plage og Føl.



Kirkegaard.

Kirkegaard hørte i sin Tid til Rytterdistriktet i Nordsjælland og er købt til Arvefæste c. 1790. Lars Bentsens Enke overdrog 1870 Gaarden til sin Svigersøn, Peter Andreassen, den nuværende Ejers Morbroder.

Gaarden ligger umiddelbart N. for Landevejen København-Frederikssund og er opført i Grundmur med Straatage med Undtagelse af en ny, stor Lade af støbt Mur med Tag af Bølgeblik. Der er opstillet en Vindmotor, der besørger Oppumpningen af Vandforsyningen.

Rosenbusk, Uggeløse Sogn. Postforb. og St.: Lynge, hvortil c. $1\frac{1}{4}$ Km. Gaarden ligger c. 11 Km. fra Hillerød. Nuværende Ejer: *Johan Fr. Johansen*, som overtog Gaarden 1887, er født paa Ejendommen 24. Febr. 1854 og gift med *Sofie Olsen*, født i Farum 20. Septbr. 1852. Gaarden er bortforpagtet til Ejerens Svigersøn, *Niels Oluf Jensen*, født i Uggeløse 2. Maj 1881.

Matr.-Nr. 8a m. fl. af Uggeløse. Hartkorn 6 Tdr. 1 Skp. $1\frac{1}{4}$ Alb. Ejendomsskyld 45,000 Kr. Brandassurance for Hovedb. 16,000 Kr., for Avlsb. 21,000 Kr. Gaardens samlede Areal 92 Tdr. Ld., deraf Ager 75, Eng 5, Mose 8, Skov 3, Have og Gaardsplads 1. Agermarken drives i en 7 Marksdrift: Byg, tildels benyttet Brak, Vintersæd, $\frac{1}{2}$ Roer $\frac{1}{2}$ Kartofler, Havre og 2aars Græs. Jordens Bonitet er af blandet Beskaffenhed. Der holdes 21 Køer, 16 Stkr. Ungkvæg og

Kalve og 1 Tyr af rød dansk Race, 5 Heste samt 3 Plage og Føl. Sidste Aar solgtes c. 175 Maanedsgriise.

Rosenbusk ligger overordentlig smukt i Skovbrynet c. 1 Km. V. for Uggeløse By. I sin Tid hørte Gaarden under Rytterdistriktet, men Kong Christian d. 7. gav Lars Pedersen Arvefæsteskøde, og hans Sønnesøn, Jørgen Pedersen, gav 1843 sin Svigersøn, Jens Bendtsen, Skøde paa Ejendommen. Han overlevedes af sin anden Hustru, som 1852 ægtede den nuværende Ejers Fader, Niels Johansen.

Hovedb. og de større Avlsb. er af Grundmur, de mindre Avlsb. af Bindingsværk, alle med Straatage. Den kønne, gammeldags Have giver i Forbindelse med Skoven Gaardens Omgivelser en egen Hygge og Skønhed.

Egholm, Uggeløse Sogn. Postforb. og St.: Lynge, hvortil c. 1 Km. Tlf. 29 over Lyng Central. Gaarden ligger c. 11 Km. fra Hillerød. Nuværende Ejer:



Egholm.

Carl Viggo Alfred Hansen, som overtog Gaarden 1. Juni 1908, er født i Søborg Sogn 28. April 1876 og gift med *Anna Petersen*, født i Farum 6. April 1881.

Matr.-Nr. 7a m. fl. af Uggeløse. Hartkorn 6 Tdr. 2 Skpr. 1 Fdkr. $\frac{1}{4}$ Alb. Ejendomsskyld 39,000 Kr. Brandassurance for Hovedb. 7,000 Kr., for Avlsb. 16,800 Kr. Gaardens samlede Areal 85 Tdr. Ld., deraf Ager 70, Eng 14, Have og Gaardsplads 1. Agermarken drives i en 8 Marksdrift: Blandsæd, Brak, $\frac{1}{2}$ Rug $\frac{1}{2}$ Roer, Byg, Kartoffler, Havre og 2aars Græs. Jordens Bonitet er af blandet Beskaffenhed. Der holdes 22 Køer, 18 Stkr. Ungkvæg og Kalve og 1 Tyr af rød dansk Race, 6 Heste, 5 Plage og Føl samt 10 Faar. Sidste Aar solgtes c. 200 Maanedsgriise.

Egholm, der er helt af Grundmur med Straatage, ligger c. $\frac{1}{2}$ Km. SV. for Uggeløse By, omgivet af sine noget kuperede Jorder.

Gladgaard, Uggeløse Sogn. Postforb. og St.: Lyng, hvortil c. 5 Minutters Gang. Tlf. over Lyng Central. Gaarden ligger c. 13 Km. fra Hillerød. Nu-



Gladgaard.

værende Ejer: *Lars Pedersen*, som overtog Gaarden 1. Marts 1887, er født paa Ejendommen 13. Septbr. 1854.

Matr.-Nr. 14a af Uggeløse. Hartkorn 6 Tdr. 2 Fdkr. 1 Alb. Ejendoms-skyld 40,000 Kr. Brandassurance for Hovedb. 9,000 Kr., for Avlsb. 12,600 Kr. Gaardens samlede Areal 65 Tdr. Ld., deraf Ager 60, Eng 3, Mose 1, Have og Gaardsplads 1. Agermarken drives i en 7 Marksdrift: benyttet Brak, Rug, Roer, Byg, Havre og 2aars Græs. Jordens Bonitet er god Lermuld paa Lerunderlag. Der holdes 22 Køer, 12 Stkr. Ungkvæg og Kalve og 1 Tyr af rød dansk Race, 5 Heste, 1 Føl og 2 Faar.

Gladgaard, som i det originale Arvefæsteskøde kun kaldes »Glad«, hørte i sin Tid under Frederiksborg Rytterdistrikt, men solgtes 1796 som Arvefæste til Svend Hartvigsen, hvis Søn, Sognefoged Poul Svendsen, i 1840erne skødede den til sin Svigersøn, Peder Larsen, den nuværende Ejers Fader.

Gaarden ligger tæt SØ. for Lynge St., der er bygget paa dens Mark; den er opført dels i Bindingsværk, dels i Grundmur med Straatage. Gaarden ligger ualmindelig godt for sine Jorder, midt paa Marken, der har en god, firkantet Form.

Julemosegaard, Uggeløse Sogn. Postforb. og St.: Lynge, hvortil c. 10 Minutters Gang. Tlf. 35 over Lynge Central. Gaarden ligger c. 13 Km. fra Hillerød. Nuværende Ejer: *Peter David Jensen*, som overtog Gaarden 1. Oktbr. 1911, er født i Skævinge 16. Jan. 1880 og gift med *Anna Hansen*, født i Fjeldsted paa Fyn 9. Oktbr. 1879.



Julemosegaard.

Matr.-Nr. 15 af Uggeløse. Hartkorn 6 Tdr. 7 Skpr. 3 Fdkr. 1 Alb. Ejendoms-skyld 50,000 Kr. Brandassurance for Hovedb. 20,000 Kr., for Avlsb. 22,600 Kr. Gaardens samlede Areal 80½ Td. Ld., deraf Ager 75, Eng og Mose 3½, Veje 1, Have og Gaardsplads 1. Af Agermarken drives 68 Tdr. Ld. i en 7 Marksdrift: Havre, benyttet Brak, Vintersæd, Roer, Byg og 2aars Græs; 3 Tdr. Ld. dyrkes med Lucerne, og 4 Tdr. Ld. anvendes til Græsfrøavl. Jordens Bonitet er overvejende mild Lermuld paa Lerunderlag. Der holdes 24 Køer, 18 Stkr. Ungkvæg og Kalve og 2 Tyre af rød dansk Race, 6 Heste, 7 Plage og Føl, 7 Faar samt 9 Grisesøer.

Julemosegaard hørte tidligere under det nordsjællandske Ryttergods. Senere ejedes den gennem mange Aar af Christen Pedersen, som efterfulgtes af Anders Vilhelmsen, der i 1906 solgte til Entreprenørfirmaet Madsen & Petersen i København, af hvem den nuværende Ejer har købt.

Gaarden ligger tæt Ø. for Uggeløse By umiddelbart N. for Landevejen København-Frederikssund. Den store, smukke Hovedb. er opført i Grundmur med Skifertag. Avlsb. er ligeledes grundmurede, tækkede med Straa; desuden findes en paptækket Bræddelade. Der er opstillet Vindmotor, der driver Gaardens Vandværk. Til Tærskning haves eget Damplokomobil med Tærskemaskine.

Holmegaard, Uggeløse Sogn. Postforb. og St.: Vassingerød, hvortil c. $\frac{1}{4}$ Km. Gaarden ligger c. 14 Km. fra Hillerød. Nuværende Ejer: *Fritz Holst*, som overtog Gaarden i Maj 1913, er født i Lillerød 19. Septbr. 1883 og gift med *Elisabeth Hansen*, født i Stavnsholt 18. Novbr. 1885.

Matr.-Nr. 8a af Vassingerød. Hartkorn 4 Tdr. $1\frac{1}{2}$ Alb. Ejendomsskyld 40,000 Kr. Brandassurance for Hovedb. 5,000 Kr., for Avlsb. 15,000 Kr. Gaardens samlede Areal 85 Tdr. Ld., deraf Ager $80\frac{1}{2}$, Eng 3, Skov $\frac{1}{2}$, Have og Gaardsplads 1. Agermarken drives i en 8 Marksdrift: Havre, Brak, Rug, Roer, Byg, Havre og 2aars Græs. Jordens Bonitet er Lermuld paa Lerunderlag. Der holdes 25 Køer, 15 Stkr. Ungkvæg og Kalve og 1 Tyr af rød dansk Race, 5 Heste, 3 Plage og Føl samt 2 Faar. Sidste Aar solgtes c. 200 Maanedsgriise.

Holmegaard har den nuværende Ejers Stedfader, Christen Christensen, i 1906 købt af I. P. Jensen, som atter havde købt af Mads Jensens Enke.

Gaarden ligger c. $\frac{1}{2}$ Km. S. for Vassingerød, omtrent midt paa sine Jorder. Den n. Længe er af Grundmur, de øvrige Bygninger af Bindingsværk, alt tækket med Straa.

Herredslede, Uggeløse Sogn. Postforb. og St.: Vassingerød, hvortil c. 2 Km. Gaarden ligger c. 10 Km. fra Hillerød. Nuværende Ejer: Teglværksejer *Frits Johan Friederichsen*, som overtog Gaarden 1904, er født i Nivaa 20. Juni 1871. Gaarden er bortforpagtet.

Matr.-Nr. 10a m. fl. af Vassingerød. Hartkorn 3 Tdr. 4 Skpr. 2 Fdkr. $\frac{3}{4}$ Alb. Ejendomsskyld 38,000 Kr. Gaardens samlede Areal 45 Tdr. Ld., deraf Ager $43\frac{1}{2}$, Mose 1, Have og Gaardsplads $\frac{1}{2}$. Agermarken drives i en 8 Marksdrift: Havre, Brak, Rug, Havre, Roer, Byg og 2aars Græs. Jordens Bonitet er lermuldet. Der holdes 10 Køer og 5 Stkr. Ungkvæg og Kalve af rød dansk Race, 3 Heste og 2 Plage. Sidste Aar solgtes c. 30 Maanedsgriise.

Herredslede ligger c. $1\frac{1}{2}$ Km. N. for Vassingerød omtrent midt paa sine Jorder. Hovedb. er af Bindingsværk, Staldene af Grundmur, alle tækkede med Straa.

Stangegaard, Uvelse Sogn. Postforb. og St.: Lindholm, hvortil c. 3 Km. Tlf. 22 over Lindholm Central. Gaarden ligger c. $8\frac{1}{2}$ Km. fra Hillerød. Nu-



Stangegaard.

værende Ejer: *Frederik Nielsen*, som overtog Gaarden 1. Maj 1910, er født paa Thorshøjgaard i St. Hagelse 9. Jan. 1880 og gift med *Anna Madsen*, født paa Forbjerggaard i St. Hagelse 6. Juli 1879.

Matr.-Nr. 5a m. fl. af Uvelse. Hartkorn 8 Tdr. 5 Skpr. 1½ Alb. Ejendoms-skyld 40,000 Kr. Brandassurance for Hovedb. 7,740 Kr., for Avlsb. 14,700 Kr. Gaardens samlede Areal 69¼ Td. Ld., deraf Ager 68, Vej 1, Have og Gaards-plads ¼. Agermarken drives i en 7 Marksdrift: benyttet Brak, Rug, Byg, Roer, Havre og 2aars Græs. Jordens Bonitet er god, letmuldet. Der holdes 16 Køer, c. 20 Stkr. Ungkvæg og Kalve og 1 Tyr af rød dansk Race, 5 Heste samt 2 Plage og Føl. Sidste Aar solgtes c. 60 Fedesvin.

Stangegaard har i sin Tid hørt under Frederiksborg Amts Rytterdistrikt og er købt til Arvefæste c. 1790. Senere ejedes den af Jørgen Jensen, og efter ham af hans Svigersøn, Svend Andersen, hvis Enke i Midten af 1870'erne skødede den til sin Sviger-søn, Rasmus Olsen. Han solgte i 1890 Ejendommen til Isak Christensen, der atter i 1904 solgte til Peter Bagger, af hvem den nuværende Ejer har købt.

Gaarden ligger meget hyggelig og er opført i Grundmur, tækket med Straa og Pap.

Tiebæk, Uvelse Sogn. Postforb. og St.: Lindholm, hvortil c. 5½ Km. Tlf. 1 over Lindholm Central. Gaarden ligger c. 7½ Km. fra Hillerød. Nuværende Ejer: *Sofus Jensen*, som overtog Gaarden 1. April 1905, er født i Isterød 5. Juni 1874 og gift med *Karen Kirstine Mortensen*, født paa Ejendommen 26. Novbr. 1873.

Matr.-Nr. 9a m. fl. af Uvelse. Hartkorn 9 Tdr. 4 Skpr. 1 Fdkr. 2 Alb. Ejendomsskyld 50,000 Kr. Brandassurance for Hovedb. 7,500 Kr., for Avlsb. 16,500 Kr. Gaardens samlede Areal 95½ Td. Ld., deraf Ager 91½, Eng 2, Veje 1, Have og Gaardsplads 1. Af Agermarken drives 88½ Td. Ld. i en 7 Marksdrift: Havre, ½ benyttet Brak ½ Helbrak, Rug, ½ Roer ½ Kartofler, Byg og 2aars Græs; 1 Td. Ld. dyrkes med Lucerne, og 2 Tdr. Ld. henligger med vedvarende Græs. Jordens Bonitet er ret ensartet, behagelig Lermuld. Der holdes 20 Køer, c. 18 Stkr. Ungkvæg og Kalve og 2 Tyre af rød dansk Race, 7 Heste samt 4 Plage og Føl. Sidste Aar solgtes c. 60 Fedesvin.

Tiebæk har i sin Tid som alle Sognets øvrige Gaarde tilhørt Frederiksborg Amts Rytterdistrikt og er derfra købt til Arvefæste i 1790'erne. Jens Willumsens Enke skødede 1821 Gaarden til sin Søn, Hans Jensen, hvis Enke 1865 overdrog den til sin Datter, senere gift med Jens Mortensen, den nuværende Ejers Svigerfader.

Gaarden ligger c. 1½ Km. NØ. for Uvelse og er væsentlig opført i Grundmur med Straatage. Den ligger bekvemt, omtrent midt paa sine Jorder, der har en jævn og god Overflade. — I Hestebesætningen findes en præmieret Avlshoppe.

Femhøjgaard (tidligere kaldet »Lerager«), Uvelse Sogn. Postforb. og St.: Lyng, hvortil c. 2 Km. Tlf. 11 over Lindholm Central. Gaarden ligger c.



Femhøjgaard.

9½ Km. fra Hillerød. Nuværende Ejer: *Lars Peter Jørgensen*, som overtog Gaarden 5. Aug. 1911, er født paa Hyldebakkegaard i Koldsbæk 3. April 1860 og gift med *Karen Hansen*, født paa Hanebjerggaard i Herløv 27. Juli 1864.

Matr.-Nr. 16a m. fl. af Uvelse og Uggeløse. Hartkorn 5 Tdr. 2 Skpr. 1 Fdkr. 2¼ Alb. Ejendomsskyld 44,000 Kr. Brandassurance for Hovedb. 8,900 Kr., for Avlsb. 15,100 Kr. Gaardens samlede Areal 76 Tdr. Ld., deraf Ager 72½, Eng 1½, Vej 1, Have og Gaardsplads 1. Af Agermarken drives 63½ Td. Ld. i en 9 Marks-

drift: Havre, Helbrak, Rug, $\frac{1}{2}$ Roer $\frac{1}{2}$ Ærter, Byg, $\frac{1}{2}$ Roer $\frac{1}{2}$ Kartofler, Havre og 2aars Græs. 3 Tdr. Ld. dyrkes med Lucerne, og 6 Tdr. Ld. henligger til vedvarende Græs. Jordens Bonitet er overvejende god Lermuld paa Lerunderlag. Der holdes 18 Køer, 21 Stkr. Ungkvæg og Kalve og 1 Tyr af rød dansk Race, 6 Heste samt 2 Plage og Føl. Sidste Aar solgtes c. 100 Fedesvin.

Fem h ø j g a a r d, der formentlig har Navn af 5 Kæmpehøje, som skal have ligget paa dens Marker, har i sin Tid hørt under Frederiksborg Amts Rytterdistrikt. Senere ejedes Gaarden af Hans Christensen, fra hvem den kom til Peder Svend Andersen, som var gift med hans Datterdatter, af hvem den nuværende Ejer har købt.

Gaarden ligger højt og frit c. 1 Km. SØ. for Uvelse og er overvejende af Grundmur. — Fra Højderne om Gaarden er der en ualmindelig vid og smuk Udsigt over det omliggende, skovrige Nordsjælland.

Bønnevadgaard, Uvelse Sogn. Postforb. og St.: Lindholm, hvortil c. 3 Km. Tlf. 14 over Lindholm Central. Gaarden ligger c. 10 Km. fra Hillerød. Nuværende Ejer: *Laurits Mortensen*, som overtog Gaarden 1911, er født i Lystrup 13. Maj 1877.

Matr.-Nr. 7a m. fl. af Lystrup. Hartkorn 6 Tdr. 7 Skpr. 2 $\frac{1}{2}$ Alb. Ejendomsskyld 47,000 Kr. Brandassurance for Hovedb. 7,000 Kr., for Avlsb. 17,000 Kr. Gaardens samlede Areal 80 Tdr. Ld., deraf Ager 78, Eng 1, Have og Gaardsplads 1. Agermarken drives i en 7 Marksdrift: benyttet Brak, Rug, Byg, Roer, Havre og 2aars Græs. Jordens Bonitet er lermuldet. Der holdes 16 Køer, 15 Stkr. Ungkvæg og Kalve og 2 Tyre af rød dansk Race, 7 Heste samt 5 Plage og Føl. Sidste Aar solgtes c. 60 Fedesvin.

B ø n n e v a d g a a r d, der ligger c. 1 Km. SØ. for Lystrup, omgivet af sine vel-drevne, lidt bølgeformede Jorder, har med Undtagelse af et Led tilhørt samme Familie siden Udskiftningen. Den nuværende Ejers Fader, Niels Mortensen, tog c. 1860 Gaarden i Arv efter sin Fader, Morten Nielsen. — Bygningerne er alle af Grundmur med Straatage. — I den fortrinlige Hestebesætning er den bekendte Præmiehingst »Zarif Bønnevad« tillagt.

Strøledgaard, Gjølrløse Sogn. Postforb. og St.: Skævinge, hvortil c. 4 Km. Tlf. 26^s over Frerslev Central. Gaarden ligger c. 10 Km. fra Hillerød. Nuværende



Strøledgaard.

Ejer: *Christian Jespersen*, som overtog Gaarden 1. April 1912, er født i Gimlinge Sogn 22. Juni 1864 og gift med *Bodil Hansine Andersen*, født i Magleby Sogn 2. Novbr. 1865.

Matr.-Nr. 23a m. fl. af Gjølrløse. Hartkorn 7 Tdr. 7 Skpr. 2 Fdkr. 2 Alb. Ejendomsskyld 43,000 Kr. Brandassurance for Hovedb. 12,000 Kr., for Avlsb. 16,920 Kr. Gaardens samlede Areal 78 Tdr. Ld., deraf Ager 74, Eng 3, Have og Gaardsplads 1. Agermarken drives i en 8 Marksdrift: Havre, Brak, Rug, Byg, Roer, Byg og 2aars Græs. Jordens Bonitet er god Lermuld paa Lerunderlag.

Der holdes 21 Køer, 14 Stkr. Ungkvæg og Kalve og 1 Tyr af rød dansk Race, 6 Heste og 2 Plage. Sidste Aar solgtes c. 85 Fedesvin.

Strøledgaard, der ligger omtrent midt paa sine Jorder c. 1 Km. V. for Gjør-løse By, har den nuværende Ejer købt af P. C. Simonsen, som 1888 havde købt den af Niels Hansen. — Hovedb. er af Grundmur med Cementstenstag. Staldlængen er støbt til Vinduerne, derefter grundmuret og tækket med Pap. De øvrige Avlsb. er af Bindingsværk og bærer Straatage.

Rosenborg, Gjørløse Sogn. Postforb. og St.: Slangerup, hvortil c. 6 Km. Gaarden ligger c. 10 Km. fra Hillerød. Nuværende Ejere: *Ole Petersens Arvinger*, som overtog Gaarden 4. Marts 1903.

Matr.-Nr. 14 af Gjørløse. Hartkorn 8 Tdr. 2 Skpr. 1 Fdkr. 2 $\frac{3}{4}$ Alb. Ejendomsskyld 38,000 Kr. Brandassurance for Hovedb. c. 7,000 Kr., for Avlsb. c. 17,000 Kr. Gaardens samlede Areal 83 Tdr. Ld., deraf Ager 76, Eng 6, Have og Gaardsplads 1. Agermarken drives i en 7 Marksdrift: Brak, Rug, Byg, Roer, Havre og 2aars Græs. Jordens Bonitet er letmuldet, tildels dog paa Lerunderlag. Der holdes 22 Køer, 20 Stkr. Ungkvæg og Kalve og 1 Tyr af rød dansk og hollandsk Race, 7 Heste, 1 Plag og 10 Faar. Sidste Aar solgtes c. 50 Fedesvin.



Rosenborg.

Rosenborg, der er helt af Grundmur med Straatage, ligger c. 1 Km. N. for Gjørløse. Efter at den i Slutningen af det 18. Aarhundrede var solgt fra Krongodset til Arvefæste, ejedes den først af Jens Børgesen og derefter af Søren Pedersen og dennes Svigersøn, Hans Hansen, af hvem Ole Petersen købte.

Brøndhøj, Gjørløse Sogn. Postforb.: Gjørløse, og St.: Lindholm, hvortil c. 3 Km. Tf. 19 over Lindholm Central. Gaarden ligger c. 10 $\frac{1}{2}$ Km. fra Hillerød. Nuværende Ejer: Landbrugskandidat *Sylvest Larsen*, som overtog Gaarden 1. April 1906, er født paa Hellegaard i Borup 3. Decbr. 1874 og gift med *Marie Sophie Frederikke Andersen*, født paa Ejendommen 10. Juli 1881.

Matr.-Nr. 18 m. fl. af Gjørløse. Hartkorn 7 Tdr. 5 Skpr. 1 $\frac{1}{4}$ Alb. Ejendomsskyld 37,000 Kr. Brandassurance for Hovedb. 6,500 Kr., for Avlsb. 22,600 Kr. Gaardens samlede Areal 75 Tdr. Ld., deraf Ager 63 $\frac{1}{2}$, Eng 10, Have og Gaardsplads 1 $\frac{1}{2}$. Af Agermarken drives 62 Tdr. Ld. i en 8 Markdrift: Havre, benyttet Brak, Vintersæd, Byg, Roer, Havre og 2aars Græs; 1 $\frac{1}{2}$ Td. Ld. dyrkes med Lucerne. Jordens Bonitet er en Del uensartet, dels Lermuld, dels Sandmuld. Der holdes 20 Malkekøer, 18 Stkr. Ungkvæg og Kalve og 2 Tyre af rød dansk Race, 8 Heste samt 3 Plage og Føl. Sidste Aar solgtes c. 70 Fedesvin.

Brøndhøj har i sin Tid hørt til Frederiksborg Amts Rytterdistrikt. I første Halvdel af forrige Aarhundrede ejedes Gaarden af en Slægt, der skiftede med Navnene Niels Hansen og Hans Nielsen, indtil den c. 1868 købtes af Hans Andersen, en Sønderjyde fra Broager, den nuværende Ejers Svigerfader.

Gaarden ligger umiddelbart N. for Vejen fra Gjørløse til Uvelse og Lystrup og er opført i Grundmur. Til Drift af de faste Maskiner og til Oppumpning af Gaardens Vandforsyning opstilles en Benzinmotor. Gaarden er Medejer af et Dampværk. Den ligger bekvemt omtrent midt paa sine Jorder. — I Hestebesætningen staar for Tiden Statspræmiehingsten »Robinus Zarif«.

Kaninggaard, Gjørløse Sogn. Postforb.: Gjørløse, og St.: Slangstrup, hvortil c. 3½ Km. Tlf. Stokkebro 3 over Frerslev Central. Gaarden ligger c. 11½ Km. fra Hillerød og Frederikssund. Nuværende Ejer: *Hans Mortensen*, som overtog Gaarden i Foraaret 1872, er født i Strøllille 24. Novbr. 1842 og gift med *Anna Christensen*, født i Frerslev 1. Aug. 1850.

Matr.-Nr. 20a m. fl. af Gjørløse. Hartkorn 8 Tdr. 3 Skpr. 1 Fdkr. 1 Alb. Ejendomsskyld 38,000 Kr. Brandassurance for Hovedb. 7,175 Kr., for Avlsb. 13,080 Kr. Gaardens samlede Areal 83½ Td. Ld., deraf Ager 69½, Eng 12, Mose 1, Have og Gaardsplads 1. Agermarken drives i en 7 Marksdrift: tildels benyttet Brak, Rug, Byg, ½ Roer ½ Kartofler, Havre og 2aars Græs. Jordens Bonitet er en Del uensartet, dog overvejende Lermuld paa Lerunderlag. Der holdes 18 Køer, 18 Stkr. Ungkvæg og Kalve og 2 Tyre af rød dansk Race, 7 Heste, 2 Plage og Føl samt 8 Faar. Sidste Aar solgtes c. 65 Fedesvin.

Kaninggaard har den nuværende Ejer købt ved Auktion efter Rasmus Jensen. De grundmurede, rummelige Bygninger er tækkede med Straa. Gaarden er Medejer af Damptærskværk. — Saavel Heste-, som Kvægbesætningen er gennem mange Aar præmieret.

Langevad, Gjørløse Sogn. Postforb.: Gjørløse, og St.: Slangstrup, hvortil c. 3½ Km. Tlf. Stokkebro 10 over Frerslev Central. Gaarden ligger c. 11½ Km.



Langevad.

fra Hillerød og Frederikssund. Nuværende Ejer: *Israel Hansen Israelsen*, som overtog Gaarden 1. April 1906, er født paa Ejendommen 21. Juni 1880 og gift med *Laura Mathiassen*, født paa Lundegaard i Borup 10. Decbr. 1888.

Matr.-Nr. 21a m. fl. af Gjørløse. Hartkorn 7 Tdr. 5 Skpr. 3 Fdkr. 1½ Alb. Ejendomsskyld 35,000 Kr. Brandassurance for Hovedb. 10,000 Kr., for Avlsb. 17,650 Kr. Gaarden samlede Areal 60 Tdr. Ld., deraf Ager 56½, Eng 2, Have og Gaardsplads 1½. Af Agermarken drives 49½ Td. Ld. i en 7 Marksdrift: Havre, Staldfoder, Rug, Byg, Roer, Byg og 1aars Græs; 7 Tdr. Ld. henligger indhegnet til vedvarende Græsning. Jordens Bonitet er ensartet, god Lermuld paa Lerunderlag; Indhegningen er dog nærmest lav, moseagtig Jord. Der holdes 15 Malkekøer, c. 20 Stkr. Ungkvæg og Kalve og 1 Tyr af rød dansk Race, 4 Heste samt 2 Plage og Føl. Sidste Aar solgtes c. 60 Fedesvin.

Langevad, som antagelig har sit Navn efter det lange Vadested, der utvivlsomt i gamle Dage har været, hvor nu »Kaninbroen« paa Hillerød-Slangstrup Landevej fører over det Dalstrøg, der strækker sig tæt S. for Gaarden, har i sin Tid tilhørt Frederiksborg Amts Rytterdistrikt. Senere ejedes Gaarden af Hans Nielsen, hvis Enke 1874 skødede den til sin Svigersøn, den senere Sognefoged Lars Israelsen, den nuværende Ejers Fader.

Gaarden, der ligger højt og frit, er opført 1877—78 i Grundmur, Avlsb. med Spaantage, Hovedb. med Cementstenstag. Der er installeret Petroleumsmotor. — Langevad ligger bekvemt, omtrent midt paa sine Jorder.

Hellegaard, Gjørløse Sogn. Postforb. og St.: Skævinge, hvortil c. 1½ Km. Tlf. 19 over Skævinge Central. Gaarden ligger c. 7 Km. fra Hillerød. Nuværende Ejer: *Georg Christian Petersen*, som overtog Gaarden 1. Marts 1908, er født i Skaane 24. Decbr. 1874 og gift med *Ellen Clausen*, født paa Fyn 26. Marts 1882.

Matr.-Nr. 1a af Borup. Hartkorn 10 Tdr. 2 Skpr. $\frac{1}{4}$ Alb. Ejendomsskyld 50,000 Kr. Brandassurance for Hovedb. 9,500 Kr., for Avlsb. 27,500 Kr. Gaardens samlede Areal 94 Tdr. Ld., deraf Ager 82, Eng 10, Veje $\frac{1}{2}$, Have og Gaardsplads $1\frac{1}{2}$. Agermarken drives i en 8 Marksdrift: Havre, Brak, $\frac{1}{2}$ Rug $\frac{1}{2}$ Hvede, Roer, Byg, Havre og 2aars Græs. Jordens Bonitet er god, frugtbar Lermuld. Der holdes 30 Køer, 20 Stkr. Ungkvæg og Kalve og 1 Tyr af rød dansk og hollandsk Race, 7 Heste samt 5 Plage og Føl. Sidste Aar solgtes c. 65 Fedesvin.



Hellegaard.

Hellegaard har den nuværende Ejer købt af Lars Larsen, i hvis Slægts Besiddelse den var gaaet i Arv fra Fader til Søn, siden Kong Christian d. 7. bortsolgte Ryttergodset. — 1890 brændte Avlsb., og Gaarden blev da genopført i Grundmur. Hovedb. er straatækket, Avlsb. spaantækkede og en Kornlade, som 1900 er bygget S. for den egentlige Gaardplan, zinktækket.

Lundsgaard, Slangerup Bysogn. Postforb. og St.: Slangerup, hvortil c. 1 Km. Tlf. 41 over Slangerup Central. Gaarden ligger c. $7\frac{1}{2}$ Km. fra Frederikssund. Nuværende Ejer: *Carl Vilhelm Madsen*, som overtog Gaarden i Oktbr. 1909, er født paa Fredgaard i Helsingø 8. Decbr. 1883 og gift med *Ane Marie Jørgensen*, født paa Palmegaard i Annisse 18. Marts 1876.

Matr.-Nr. 9a af Slangerup Bysogn. Hartkorn 5 Tdr. 3 Skpr. 3 Fdkr. $2\frac{3}{4}$ Alb. Ejendomsskyld 40,000 Kr. Brandassurance for Hovedb. 9,000 Kr., for Avlsb. 16,500 Kr. Gaardens samlede Areal $60\frac{1}{2}$ Td. Ld., deraf Ager 50, Eng 9, Have og Gaardsplads $1\frac{1}{2}$. Af Agermarken drives $49\frac{1}{4}$ Td. Ld. i en 8 Marksdrift: Havre, benyttet Brak, Rug, Roer, Byg, Havre og 2aars Græs; $\frac{1}{4}$ Td. Ld. dyrkes med Lucerne. Jordens Bonitet er ret ensartet Lermuld. Der holdes 20 Malkekøer, 10 Stkr. Ungkvæg og Kalve og 2 Tyre af rød dansk Race, 4 Heste samt 2 Plage.

Lundsgaard er en gammel Selvejergaard. Den nuværende Ejer har købt af Enkefru Fischer. — Gaarden er opført efter Brand 1907 i Grundmur, Hovedb. med Spaantag, Avlsb. med Paptage. Der er installeret Benzinmotor.

Højgaard, Slangerup Bysogn. Postforb. og St.: Slangerup, hvortil c. $\frac{1}{2}$ Km. Gaarden ligger c. $7\frac{1}{2}$ Km. fra Frederikssund. Nuværende Ejer: *Lars Andersen*, som overtog Gaarden 10. April 1913, er født i Østby i Selsø Sogn 16. Septbr. 1839 og gift med *Ane Kirstine Pedersen*, født i Østby i Selsø Sogn 29. Aug. 1844.

Matr.-Nr. 13a m. fl. af Slangerup Bysogn. Hartkorn 5 Tdr. 2 Skpr. 2 Fdkr. Ejendomsskyld 35,000 Kr. Gaardens samlede Areal 48 Tdr. Ld., deraf Ager 47, Have og Gaardsplads 1. Agermarken drives i en 7 Marksdrift: Havre, Rug, Roer, Byg, Havre og 2aars Græs. Jordens Bonitet er god Lermuld paa Lerunderlag. Der holdes 8 Køer og 4 Stkr. Ungkvæg og Kalve af rød dansk Race samt 4 Heste.

Højgaard har den nuværende Ejer købt af Rasmus Peter Andersen, som i 1911 havde købt af Niels Peter Larsen. — Gaarden ligger tæt S. for Slangerup og er opført i Grundmur med Skifertage.

Kroghøj, Slangerup Landsogn. Postforb. og St.: Slangerup, hvortil c. $\frac{1}{2}$ Km. Gaarden ligger c. $7\frac{1}{2}$ Km. fra Frederikssund. Nuværende Ejer: *Andreas Hansen*, som overtog Gaarden 1. Aug. 1898, er født i Nøddebo 23. April 1859 og gift med *Anna Margrethe Jensen*, født i Gjerlev 13. Marts 1878.

Matr.-Nr. 3a m. fl. af Jordhøj og Slangerup. Hartkorn 8 Tdr. 4 Skpr. 1 Alb. Ejendomsskyld 41,000 Kr. Brandassurance for Hovedb. 11,000 Kr., for Avlsb. 15,300 Kr. Gaardens samlede Areal $61\frac{1}{4}$ Td. Ld., deraf Ager 60, Mose $\frac{1}{4}$, Have og Gaardsplads 1. Agermarken drives i en 8 Marksdrift: Havre, 1aars Græs, benyttet Brak, Rug, Roer, Blandsæd, Byg og 1aars Græs. Jordens Bonitet er ensartet, kraftig Lerjord, tildels med dyb Muld. Der holdes 25 Køer, c. 20 Stkr. Ungkvæg og Kalve og 1 Tyr af rød dansk Race, 5 Heste, 2 Plage og Føl samt 1 Faar. Sidste Aar solgtes c. 40 Fedesvin.



Kroghøj.

Kroghøj har i sin Tid hørt til Frederiksborg Amts Rytterdistrikt. Den ældst kendte Ejer var Peder Hansen, der efterfulgtes af sin Søn, Isak Pedersen, der i 1830erne skødede den til sin Søn, Peder Isaksen, der sad som Ejer til sin Død i 1872, hvorefter hans Broder, den nuværende Ejers Fader, Hans Isaksens, overtog.

Gaarden ligger i Jordhøj By, venlig omgivet af sin kønne, velholdte Have. Alle Bygningerne er af Grundmur, Hovedb. tækket med Skifer, Avlsb. med Straa. Der er indlagt Vandledning fra Jordhøj Fællesvandværk. — Paa Gaardens Mark har i sin Tid ligget 7 Kæmpehøje, bl. a. en, der hed »Kroghøj«, efter hvilken Gaarden har faaet Navn.

Bomose (tidligere **Baaremose**), Slangerup Landsogn. Postforb. og St.: Slangerup, hvortil c. 3 Km. Gaarden ligger c. 9 Km. fra Frederikssund. Nuværende Ejer: *Christen Hans Mortensen*, som overtog Gaarden 1. April 1910, er født paa Kanningaard i Gjørløse 28. Juni 1875 og gift med *Dagmar Ingwersen*, født i Kongens Lyngby 14. April 1883.

Matr.-Nr. 3 m. fl. af Slangerup Landsogn. Hartkorn 7 Tdr. 4 Skpr. 1 Fdkr. $2\frac{1}{4}$ Alb. Ejendomsskyld 36,000 Kr. Brandassurance 21,400 Kr. Gaardens samlede Areal 73 Tdr. Ld., deraf Ager $67\frac{1}{2}$, Eng 4, Have, Gaardsplads og Veje $1\frac{1}{2}$. Agermarken drives i en 8 Marksdrift: $\frac{2}{3}$ Staldfoder $\frac{1}{3}$ Græs, Vintersæd, Byg, Roer og Kartofler, Havre, Byg og 2aars Græs. Jordens Bonitet er ret ensartet, god Lermuld paa Lerunderlag. Der holdes 25 Køer, 12 Stkr. Ungkvæg og Kalve og 2 Tyre af rød dansk Race, 6 Heste samt 3 Plage og Føl. Sidste Aar solgtes c. 30 Fedesvin.

Bomose eller Baaremose har Navn af den nærliggende Mose af samme Navn. I sin Tid har den hørt til Frederiksborg Amts Rytterdistrikt. Den nuværende Ejer har købt af Proprt. Sørensen til Dildalgaard, der c. 1885 havde overtaget den efter Jens Nielsen.

Gaarden ligger i den sø. Side af Kvinderup By og har oprindeligt været opført i Bindingsværk, men er senere undermuret med Grundmur, væsentlig med Straatage. Der anvendes Petroleumsmotor.

Stenggaard, Slangerup Landsogn. Postforb. og St.: Slangerup, hvortil c. 3½ Km. Gaarden ligger c. 8½ Km. fra Frederikssund. Nuværende Ejer: *Anders Sylvest Bendtsen*, som overtog Gaarden 1. Juli 1907, er født i Kvinderup 21. Septbr. 1870 og gift med *Ane Kirstine Madsen*, født paa Østerbjerggaard i Kvinderup 17. Juli 1874.

Matr.-Nr. 5 m. fl. af Kvinderup. Hartkorn 7 Tdr. 2 Skpr. 1 Fdkr. ¼ Alb. Ejendomsskyld 40,000 Kr. Brandassurance for Hovedb. 10,000 Kr., for Avlsb. 16,000 Kr. Gaardens samlede Areal 69½ Td. Ld., deraf Ager 62½, Eng 4, Veje 2, Have og Gaardsplads 1. Agermarken drives i en 7 Marksdrift: Rug efter Halvbrak, Byg, Roer, Havre og 2½aars Græs. Jordens Bonitet er overvejende god Lermuld paa Lerunderlag. Der holdes 14 Køer, c. 20 Stkr. Ungkvæg og Kalve og 1 Tyr af rød dansk Race, 5 Heste, 1 Plag samt 4 Faar. Sidste Aar solgtes c. 40 Fedesvin.



Stenggaard.

Stenggaard har i sin Tid hørt under Frederiksborg Amts Rytterdistrikt og er købt til Arvefæste 1793 af Morten Larsen. Det originale Arvefæsteskøde med Kong Christian d. 7.'s, Grev Ditlev Reventlows og Colbjørnsens egenhændige Underskrifter findes endnu i Gaarden. 1824 efterfulgtes M. Larsen af Svend Nielsen, der 1866 skødede Ejendommen til sin Søn, Hans Svendsen, den nuværende Ejers Plejefader.

Gaarden ligger nu højt og frit omtrent midt paa sin Mark tæt V. for Kvinderup By, der sammen med Nabobyerne Manderup, Slangerup og Haverup efter en gammel Overtro skal have Navn efter Biblens Kvinden, Manden, Slangen og Paradishave. Alle Bygningerne er af Grundmur med Spaantage.

Sandholm, Slangerup Landsogn. Postforb. og St.: Slangerup, hvortil c. 3½ Km. Tlf. 46 over Slangerup Central. Gaarden ligger c. 8½ Km. fra Frederikssund. Nuværende Ejer: *Hans Winding*, som overtog Gaarden 1. Novbr. 1908, er født paa St. Haabendal i Vendsyssel 3. Novbr. 1879 og gift med *Dagmar Møller*, født i Odder 9. Jan. 1878.

Matr.-Nr. 6 af Kvinderup. Hartkorn 7 Tdr. 2 Skpr. 2 Fdkr. 1¼ Alb. Ejendomsskyld 40,000 Kr. Brandassurance for Hovedb. 8,700 Kr., for Avlsb. 16,156 Kr. Gaardens samlede Areal 76 Tdr. Ld., deraf Ager 74, Mose og Veje 1, Have og Gaardsplads 1. Agermarken drives i en 8 Marksdrift: Helbrak, Rug, Roer, Byg, ½ Staldfoder ½ Kartoffler, Blandsæd og 2aars Græs. Jordens Bonitet er dels stærk Lerjord, dels af mildere Beskaffenhed, alt paa Lerunderlag. Der holdes 20 Køer, 10 Stkr. Ungkvæg og Kalve og 2 Tyre af rød dansk Race samt 5 Heste.

Den nuværende Ejer har købt den af Svend Bojesen, der i 1899 havde købt af Sylvest Olsen. — Gaarden ligger c. 600 M. NV. for Kvinderup By og er opført i Grundmur, Hovedb. med Tegltag, Avlsb. med Straatage; desuden findes en paptækket Hjelm. Der er installeret Petroleumsmotor.

Selvløst, Hjølunde Sogn. Postforb. og St.: Slangerup, hvortil c. 2 Km. Tlf. 20 over Slangerup Central. Gaarden ligger c. 7½ Km. fra Frederikssund. Nuværende Ejer: *Anders Peter Augustinus Olsen*, som overtog Gaarden i Foraaret 1894, er født paa Ejendommen 4. Jan. 1867 og gift med *Anna Marie Ella Cesine Svendsen*, født i Ølsted 12. April 1868.

Matr.-Nr. 3a m. fl. af Hjølunde. Hartkorn 8 Tdr. 4 Skpr. 2½ Alb. Ejendoms- skyld 36,500 Kr. Brandassurance for Hovedb. og Avlsb. 23,980 Kr. Gaardens samlede Areal 73 Tdr. Ld., deraf Ager 68¼, Eng 2½, Mose og Skov ¼, Have og Gaardsplads 1. Af Agermarken drives 50 Tdr. Ld. i en 7 Marksdrift: benyttet Brak, Rug, Byg, Roer, Havre og 2aars Græs; 18 Tdr. Ld. i en 6 Marksdrift: Helbrak, Rug, Kartofler, Havre og 2aars Græs; ¼ Td. Ld. dyrkes med Lucerne. Jordens Bonitet er ensartet, kraftig Lermuld paa Lerunderlag i Indmarken, medens Udlodden er sandmuldet. Der holdes 16 Malkekøer, c. 13 Stkr. Ungkvæg og Kalve og 3 Tyre af rød dansk Race, 5 Heste, 3 Plage og Føl samt 2 Faar. Sidste Aar solgtes c. 70 Fedesvin.

Selvløst har den nuværende Ejer overtaget efter sin Fader, Christen Olsen. Den ligger umiddelbart N. for Hjølunde Bygade og er opført væsentlig i Grundmur med Straatage. Der er indlagt Vand fra fælles Vandværk.

Hjølundegaard, Hjølunde Sogn. Postforb. og St.: Slangerup, hvortil c. 2 Km. Tlf. 47 over Slangerup Central. Gaarden ligger c. 7 Km. fra Frederikssund. Nuværende Ejerinde: Enkefru *Pouline Petersen*, f. *Poulsen*, som overtog Gaarden 16. Maj 1911, er født paa Skibstedgaard i Viksø 16. Febr. 1849.



Hjølundegaard.

Matr.-Nr. 4a m. fl. af Hjølunde. Hartkorn 9 Tdr. 2 Fdkr. 1¼ Alb. Ejendoms- skyld 40,000 Kr. Brandassurance for Hovedb. 7,000 Kr., for Avlsb. 16,500 Kr. Gaardens samlede Areal 90 Tdr. Ld., deraf Ager 82, Eng og Mose 6, Have og Gaardsplads 2. Gaarden drives af Ejerinden med Sønnen, *Johannes Granberg Petersen*, født paa Ejendommen 27. Maj 1881, som Bestyrer. Af Agermarken drives 81 Tdr. Ld. i en 7 Marksdrift: ½ 6rd. Byg ½ Staldfoder, Rug, 2rd. Byg, ½ Roer ½ Kartofler, Havre og 2aars Græs; 1 Td. Ld. dyrkes med Lucerne. Jordens Bonitet er noget uensartet, c. 55 Tdr. Ld. Lermuld, 12 Tdr. Ld. Sandmuld, 10 Tdr. Ld. dyb Muld og 5 Tdr. Ld. lav Jord. Der holdes 20 Malkekøer, 18 Stkr. Ungkvæg og Kalve og 2 Tyre af rød dansk Race, 6 Heste samt 2 Plage og Føl. Sidste Aar solgtes c. 60 Fedesvin.

Hjølundegaard har i sin Tid hørt under Frederiksborg Amts Rytterdistrikt og købtes 1799 til Arvefæste af Sognefoged Lars Larsen. De originale Arvefæsteskøder med Kong Christian d. 7.'s, Grev Ditlev Reventlows og Colbjørnsens egenhændige Underskrifter findes endnu i Gaarden. Lars Larsens Enke ægtede anden Gang Morten Hansen, som 1830 efterfulgtes af sin Stedsøn, Lars Larsen. Hans Enke ægtede Peder Granberg Andersen Vejby, den nuværende Ejerindes afdøde Mands Fader.

Gaarden ligger i den ø. Side af Hjølunde By, omgivet af sin store, kønne Have. Bygningerne er af Grundmur, Hovedb. med Skifertag, Avlsb. med Straatage. Vand er indlagt fra Hjølunde Fællesvandværk. — Hestebesætningen er ofte præmieret.

Eiendal, Hjølunde Sogn. Postforb. og St.: Slangerup, hvortil c. 2 Km. Gaarden ligger c. 7 Km. fra Frederikssund. Nuværende Ejer: *Ole Nielsen*, som overtog Gaarden i 1905 efter at have ejet den siden 1889 i Forening med to af sine Søskende. O. Nielsen er født paa Dyrlægegaarden i Oppesundby 24. Novbr. 1854.

Matr.-Nr. 5a m. fl. af Hjølunde. Hartkorn 8 Tdr. $\frac{1}{4}$ Alb. Ejendomsskyld 36,000 Kr. Brandassurance for Hovedb. 5,000 Kr., for Avlsb. 12,500 Kr. Gaardens samlede Areal 126 Tdr. Ld., deraf Ager 97, Eng 25, Skovkrat 3, Have og Gaardsplads 1. Af Agermarken drives 91 Tdr. Ld. i en 7 Marksdrift: tildels benyttet Brak, Rug, Byg, $\frac{1}{2}$ Roer $\frac{1}{2}$ Blandsæd, Havre og 2aars Græs; 6 Tdr. Ld. henligger til vedvarende Græsning. Jordens Bonitet er en Del uensartet. Der holdes 18 Køer, c. 12 Stkr. Ungkvæg og Kalve og 2 Tyre af rød dansk Race, 6 Heste samt 6 Faar. Sidste Aar solgtes c. 40 Fedesvin.

Eiendal har den nuværende Ejer overtaget efter sin Fader, Niels Jensen. — Bygningerne er af Bindingsværk med Straatage. Der er indlagt Vand fra fælles Vandværk.

Gjersholm, Hjølunde Sogn. Postforb. og St.: Frederikssund, hvortil c. 4 Km. Nuværende Ejer: *Jens Svendsen*, som overtog Gaarden i April 1873, er født i Hagerup 26. Novbr. 1848 og gift med *Ane G. Fogh*, født 16. Aug. 1869.

Matr.-Nr. 1a m. fl. af Sundbylille. Hartkorn 8 Tdr. 5 Skpr. 3 Fdkr. 2 Alb. Ejendomsskyld 38,000 Kr. Brandassurance for Hovedb. 7,100 Kr., for Avlsb. 12,398 Kr. Gaardens samlede Areal 82 Tdr. Ld., deraf Ager 72 $\frac{1}{2}$, Eng 4, Mose 2 $\frac{1}{2}$, Veje 1 $\frac{1}{2}$, Have og Gaardsplads 1 $\frac{1}{2}$. Agermarken drives i en 8 Marksdrift: $\frac{1}{2}$ Helbrak $\frac{1}{2}$ Halvbrak, Rug, Roer, Byg, $\frac{1}{3}$ Ærter $\frac{1}{3}$ Roer $\frac{1}{3}$ Kartoffler, Havre og 2aars



Gjersholm.

Græs. Jordens Bonitet er noget letmuldet, men paa Lerunderlag. Der holdes 26 Køer, 24 Stkr. Ungkvæg og Kalve og 6 Tyre af rød dansk Race, 6 Heste, 3 Plage og Føl samt 7 Faar. Sidste Aar solgtes c. 90 Fedesvin.

Gjersholm, der ligger i Sundbylille By, er en gammel Krongaard. I Midten af det 18. Aarhundrede fik en ung Karl der fra Egnen Valget mellem at fæste Gjersholm eller gøre 8 Aars Tjeneste som Rytter. Han valgte det sidste og var allerede naaet til Faurholm for at melde sig som Rytter, da han vendte om, thi hans Hu stod til en Pige fra Strø. Han fæstede saa baade Gaarden og Pigen, og siden hed Manden i Gjersholm afvekslende Peder Nielsen og Niels Pedersen, til den nuværende Ejer fik den med sin første Hustru. I 1790erne blev den købt fri fra Fæste.

Bygningerne er dels af Grundmur, dels af Bindingsværk. Gaarden har Vindmotor, der besørger Vandpumpningen. De overvejende flade, veldrevne Jorder strækker sig navnlig mod V. og S.

Haspeholm, Hjølunde Sogn. Postforb. og St.: Frederikssund, hvortil c. 3 $\frac{1}{2}$ Km. Nuværende Ejer: Branddirektør i »Østifternes Brandforsikring« *Hans Peter Nielsen*, som overtog Gaarden 11. Decbr. 1879, er født paa Ejendommen 27. Maj 1859 og gift med *Kirsten Hansen*, født paa Magleholm 1. Juli 1848.

Matr.-Nr. 3a m. fl. af Sundbylille og Haugerup. Hartkorn 7 Tdr. 6 Ekpr. 2 Fdkr. $\frac{1}{2}$ Alb. Ejendomsskyld 35,000 Kr. Brandassurance for Hovedb. 8,460 Kr., for Avlsb. 10,920 Kr. Gaardens samlede Areal 85 $\frac{1}{2}$ Td. Ld., deraf Ager 77 $\frac{1}{2}$, Eng 5, Mose 1, Veje 1, Have og Gaardsplads 1. Agermarken drives i en 7 Marksdrift: Havre, Staldfoder og Kartofler, Rug, Roer, Byg og 2aars Græs. Jordens Bonitet er en Del uensartet, dels god Lermuld paa Lerunderlag, dels sandmuldet og paa lettere Underlag. Der holdes 18 Køer, 18 Stkr. Ungkvæg og Kalve og 2 Tyre af rød dansk Race, 7 Heste, 1 Plag samt 1 Faar. Sidste Aar solgtes c. 40 Fedesvin.

Haspeholm har i sin Tid hørt til Frederiksborg Amts Rytterdistrikt og købtes til Arvefæste 28. Jan. 1799 af Søren Hansen. Det originale Arvefæsteskøde med Kong Christian d. 7.'s, Grev Ditlev Reventlows og Colbjørnsens egenhændige Underskrifter findes endnu i Gaarden. Søren Hansen overlevedes af sin Hustru, der 1802 ægtede Niels Svendsen, som 1833 skødede Ejendommen til sin Svigersøn, Niels Olsen, den nuværende Ejers Fader.

Bygningerne er opførte dels i Grundmur og dels i Bindingsværk, alle med Straatage. Gaarden var oprindelig 103 $\frac{1}{2}$ Td. Ld. stor.

Damgaard, Hjørlande Sogn. Postforb. og St.: Ølstykke, hvortil c. 3 Km. Tlf. 20 over Ølstykke Central. Gaarden ligger c. 8 Km. fra Frederikssund. Nuværende Ejer: *Harald Christiansen*, som overtog Gaarden 1. April 1912, er født i Kildebrønne 28. Decbr. 1885 og gift med *Kirsten Vilhelmsen*, født i Viksø 8. Aug. 1893.



Damgaard.

Matr.-Nr. 1 af Sperrestrup. Hartkorn 9 Tdr. 4 Spr. 1 $\frac{1}{4}$ Alb. Ejendomsskyld 46,000 Kr. Brandassurance for Hovedb. 9,000 Kr., for Avlsb. 10,500 Kr. Gaardens samlede Areal 118 Tdr. Ld., deraf Ager 116, Veje $\frac{1}{2}$, Have og Gaardsplads 1 $\frac{1}{2}$. Agermarken drives dels i en 7 Marksdrift: Hvede efter Halvbrak, Byg, Roer, Byg, Havre og 1 $\frac{1}{2}$ aars Græs; dels i en 6 Marksdrift: Helbrak, Rug, Kartofler, Havre og 2aars Græs. Jordens Bonitet er overvejende god Lermuld. Der holdes 30 Køer, 10 Stkr. Ungkvæg og Kalve og 2 Tyre af rød dansk Race, 8 Heste og 1 Plag.

Damgaard har i sin Tid hørt under Ryttergodset. Den nuværende Ejer har købt den af Enken efter Propr. Dorph-Petersen.

Den v. Længe er af Bindingsværk, de øvrige Bygninger af Grundmur; alle bærer Straatage. Der paatænkes i den nærmeste Fremtid opført en ny Lade og foretaget forskellige andre Byggearbejder. Jorderne er let bakkede.

Bakkegaard, Hjørlande Sogn. Postforb. og St.: Ølstykke, hvortil c. 2 $\frac{1}{4}$ Km. Tlf. 16 over Ølstykke Central. Gaarden ligger c. 8 Km. fra Frederikssund. Nuværende Ejer: *Schellerup Nielsen*, som overtog Gaarden i Efteraaret 1904, er født paa Ejendommen 21. Maj 1880 og gift med *Alma Andersen Knudsen*, født i Udby paa Møen 23. Decbr. 1883.

Matr.-Nr. 2a m. fl. af Sperrestrup. Hartkorn c. 10 Tdr. Ejendomsskyld 55,000 Kr. Brandassurance for Hovedb. 9,800 Kr., for Avlsb. 19,172 Kr. Gaardens samlede Areal 114 Tdr. Ld., deraf Ager 105, Eng og Mose 7, Have og Gaardsplads 2. Af Agermarken drives 105 Tdr. Ld. i en 6 Marksdrift: Havre, Staldfoder og Bælgsæd, Vintersæd, Roer, Byg og 1aars Græs; i den Del af Marken,

som hører til den gamle Overdrevsjord, tages Kartoffler i Stedet for Roer, ligesom der er 2aarigt Græsleje; 2 Tdr. Ld. dyrkes med Lucerne. Jordens Bonitet er i Hovedlodden god Lermuld, i Overdrevsmarken (c. 39 Tdr. Ld.) af noget mildere Beskaffenhed. Der holdes 34 Malkekøer, c. 16 Stkr. Ungkvæg og Kalve og 2 Tyre af rød dansk Race, 7 Heste samt 6 Plage og Føl. Sidste Aar solgtes Maanedsgrisene af 10 Grisesøer.

Bakkegaard har i sin Tid hørt til Frederiksborg Amts Rytterdistrikt. Lars Villumsen efterfulgtes af Sognefoged Peder Hansen, af hvem den nuværende Ejers Fader, Niels Nielsen, i 1872 har købt.

Gaarden ligger omgivet af sin store, smukke Have og er opført i Grundmur med Straatage, undtagen en paptækket Bræddelade. Der er installeret Petroleumsmotor og eget Vandværk, der drives ved Vindmotor. — Saavel Heste- som Kvægbesætningen er ofte præmieret.

Bygaard, Hjørlande Sogn. Postforb. og St.: Ølstykke, hvortil c. 2¼ Km. Gaarden ligger c. 9 Km. fra Frederikssund. Nuværende Ejer: *Søren Møller*, som overtog Gaarden i Efteraaret 1911 efter at have været Forpagter af den siden Efteraaret 1906, er født i Ormslev ved Aarhus 13. Febr. 1880 og gift med *Sigrid Hansen*, født paa Ejendommen 25. Novbr. 1884.

Matr.-Nr. 3a m. fl. af Sperrestrup. Hartkorn 8 Tdr. 4 Skpr. ¼ Alb. Ejendoms-skyld 42,000 Kr. Brandassurance for Hovedb. 6,000 Kr., for Avlsb. 17,999 Kr. Gaardens samlede Areal 80 Tdr. Ld., deraf Ager 74½, Mose 2, Granplantage 1, Grusgrave og Mergelgrave ½, Have og Gaardsplads 1½ og Veje ½. Af Agermarken drives 35 Tdr. Ld. i en 7 Marksdrift: benyttet Brak, Rug, Byg, Roer, Havre og 2aars Græs; 25 Tdr. Ld. i en anden 7 Marksdrift: Vintersæd efter Halvbrak, Roer, Byg, Havre og 2½aars Græs; og 14 Tdr. Ld. Overdrevsjord med Rug, Kartoffler og Byg; ½ Td. Ld. dyrkes med Lucerne. Jordens Bonitet er ret ensartet, god Lermuld i Hovedlodden, medens Overdrevet er sandmuldet. Der holdes 22 Malkekøer, c. 20 Stkr. Ungkvæg og Kalve og 2 Tyre af rød dansk Race, 6 Heste samt 3 Plage og Føl. Sidste Aar solgtes c. 50 Fedesvin.

Bygaard har den nuværende Ejer overtaget efter sin Svigerfader, Peder Hansen. Den er opført dels i Bindingsværk, dels i Grundmur og dels i Træ, væsentlig med Straatage. Der er installeret Petroleumsmotor og eget Vandværk. — Hestebesætningen er præmieret.

Græse Præstegaard, Græse Sogn. Postforb. og St.: Frederikssund, hvortil c. 4 Km. Tlf. 18 over Sigerslevvester Central. Nuværende Beneficiarius: Pastor



Græse Præstegaard.

Charles William Schøpffe, som tiltraadte Embedet 2. Septbr. 1897, er født i København 28. Oktbr. 1860 og gift med *Helga Agnete Petersen*, født i København 19. Novbr. 1864. Avlingen er siden 1911 bortforpagtet til Gaardejer *Anders Poulsen*.

Matr.-Nr. 1 af Græse. Hartkorn 8 Tdr. 3 Skpr. 1 Fdkr. 2¼ Alb. Ejendoms-skyld 40,000 Kr. Brandassurance for Hovedb. 14,000 Kr., for Avlsb. 19,000 Kr. Gaardens samlede Areal 78½ Td. Ld., deraf Ager 77, Have og Gaardsplads 1½. Agermarken drives i en 7 Marksdrift: Helbrak, Vintersæd, Byg, Roer, Havre

og 2aars Græs. Jordens Bonitet er dyb Muld paa Lerunderlag. Der holdes 18 Køer, 16 Stkr. Ungkvæg og Kalve og 2 Tyre af rød dansk Race, 6 Heste, 3 Plage og Føl samt 8 Faar. Sidste Aar solgtes c. 35 Fedesvin.

Græse Præstegaard ligger ved Siden af Kirken og er opført dels i Grundmur, dels i Bindingsværk, Hovedb. med Tegltag, Avlsb. med Straatage.

I 1860erne sad Pastor Aagaard inde med Embedet i Græse. Han var en meget virksom og dygtig Landmand, der f. Eks drænedede alle Præstegaardens Jorder. De følgende Præster bortforpagtede derimod alle Avlingen, saa Markerne kom i Uorden i den Grad, at den nuværende Beneficiarius umulig kunde faa nogen til at forpagte den, før han selv havde drevet Avlsbruget i c. 14 Aar og faaet Skik paa det. — Paa Præstens Stol i Græse Kirke staa Aarstallet 1519, og i Koret hænger et Maleri af en tidligere Præst og hans Hustru, med Aarstallet 1651.

Plovskinnegaard, Græse Sogn. Postforb. og St.: Slingerup, hvortil c. 4 Km. Gaarden ligger c. 6 Km. fra Frederikssund. Nuværende Ejer: *Ole Jensen*, som overtog Gaarden 5. Febr. 1884, er født i Sigerslevvester 8. Maj 1856 og gift med *Ane Jensen*, født 10. Decbr. 1859.

Matr.-Nr. 16a m. fl. af Græse. Hartkorn 6 Tdr. 5 Skpr. 2½ Alb. Ejendomsskyld 38,000 Kr. Brandassurance for Hovedb. 5,500 Kr., for Avlsb. 12,750 Kr. Gaardens samlede Areal 68½ Td. Ld., deraf Ager 67, Veje ½, Have og Gaardsplads 1. Agermarken drives i en 8 Marksdrift: Havre, Helbrak, Rug, Byg, ½ Roer ½ Kartoffler, Havre og 2aars Græs. Jordens Bonitet er lidt stærkt leret. Der holdes 11 Køer, 14 Stkr. Ungkvæg og Kalve og 1 Tyr af rød dansk Race, 5 Heste samt 3 Plage og Føl. Sidste Aar solgtes c. 25 Fedesvin.

Plovskinnegaard er bygget af Ole Jensen kort efter, at han havde overtaget Jorderne efter sin Svigerfader. — Den er opført dels i Grundmur, dels i Granitsten med Straatage.

Skjelbæk, Sigerslevvester Sogn. Postforb. og St.: Frederikssund, hvortil c. 5 Km. Tlf. 2 over Sigerslevvester Central. Nuværende Ejer: *Morten Peter Christensen Sylvest*, som overtog Gaarden i Juni 1888, er født paa Ejendommen 13. Novbr. 1862 og gift med *Ingerline Johannesen*, født i Onsved 31. Oktbr. 1869.

Matr.-Nr. 1a m. fl. af Sigerslevvester. Hartkorn 9 Tdr. 5 Skpr. 3 Fdkr. 1¼ Alb. Ejendomsskyld 49,000 Kr. Brandassurance for Hovedb. 9,000 Kr., for Avlsb. 19,850 Kr. Gaardens samlede Areal 108 Tdr. Ld., deraf Ager 98, Eng 8, Veje ½, Have og Gaardsplads 1½. Agermarken drives i en 7 Marksdrift: Brak, Rug, Roer, Byg, Havre og 2aars Græs. Jordens Bonitet er Lermuld paa Lerunderlag. Der holdes 24 Køer, 24 Stkr. Ungkvæg og Kalve og 2 Tyre af rød dansk Race, 7 Heste, 3 Plage og Føl samt 7 Faar. Sidste Aar solgtes 72 Fedesvin.

Skjelbæk er opført i Grundmur med Straatage. 1796 gav Kong Christian d. 7. Arvefæsteskøde paa Gaarden til Søren Sørensen, hvis Eftermand, Peder Jensen, 1833 skødede den til sin Svigersøn, Christen Sylvest, den nuværende Ejers Fader. — Paa Gaarden findes en fortrinlig Hestebesætning.

1250 nævnes Tyge Nielsen af Syersløf.

Stolpager, Sigerslevvester Sogn. Postforb. og St.: Frederikssund, hvortil c. 5 Km. Tlf. 1 over Sigerslevvester Central. Nuværende Ejer: *Hans Peter Jensen*, som overtog Gaarden i April 1900, er født paa Ejendommen 6. Maj 1870 og gift med *Emma Christine Hansen*, født i Strø 20. Septbr. 1874.

Matr.-Nr. 3a m. fl. af Sigerslevvester. Hartkorn 7 Tdr. 5 Skpr. 3 Fdkr. ½ Alb. Ejendomsskyld 37,500 Kr. Brandassurance for Hovedb. 5,000 Kr. for Avlsb. 16,300 Kr. Gaardens samlede Areal 63 Tdr. Ld., deraf Ager 60, Veje og Vandløb 2, Have og Gaardsplads 1. Agermarken drives i en 8 Marksdrift: Havre, Brak, Rug, Blandsød, ½ Roer ½ Kartoffler, Byg og 2aars Græs. Jordens Bonitet er god Lermuld. Der holdes 11 Køer, 20 Stkr. Ungkvæg og Kalve og 2 Tyre af rød dansk Race, 7 Heste samt 3 Plage og Føl. Sidste Aar solgtes c. 80 Fedesvin.

Stolpager er en gammel Slægtgaard, som, siden den blev købt til Arvefæste i 1790erne, er gaaet i Arv fra Fader til Søn. Bygningerne er opførte i Grundmur med Straatage. — Hestebesætningen er præmieret.

Traneholm, Sigerslevvester Sogn. Postforb. og St.: Frederikssund, hvortil c. 5 Km. Nuværende Ejer: *Morten Peter Olsen*, som overtog Gaarden 27. Septbr. 1897, er født i Strøllille 8. Juli 1855 og gift med *Johanne Kirstine Hansen*, født i Knardrup 15. Febr. 1859.

Matr.-Nr. 5a m. fl. af Sigerslevvester. Hartkorn 7 Tdr. 4 Skpr. Ejendomsskyld 39,000 Kr. Brandassurance for Hovedb. 4,200 Kr., for Avlsb. 10,824 Kr. Gaardens samlede Areal 70 Tdr. Ld., deraf Ager 69, Have og Gaardsplads 1. Agermarken drives i en 7 Marksdrift: Brak, Rug, Byg, $\frac{1}{2}$ Roer $\frac{1}{2}$ Kartofler, $\frac{1}{2}$ Blandsæd $\frac{1}{2}$ Havre og 2aars Græs. Jordens Bonitet er Lermuld paa Lerunderlag. Der holdes 10 Køer og 20 Stkr. Ungkvæg og Kalve af rød dansk Race, 5 Heste og 1 Plag. Sidste Aar solgtes c. 30 Fedesvin.



Traneholm.

Traneholm blev 1796 solgt fra Ryttergodset til Jørgen Jensen, og 1855 købtes den af den nuværende Ejers Fader, Ole Christensen, af Christen Sylvest, der selv havde faaet den c. 1840. — Bygningerne er overvejende af Grundmur og bærer alle Straatage med Undtagelse af en paptækket Lade.

De bekendte Statspræmiehingste »Bæveren«, der i 1880'erne solgtes til Odsherred, og »Palander«, der senere solgtes til Stevns, er begge tillagte paa Traneholm.

Lerbjerg, Sigerslevvester Sogn. Postforb. og St.: Frederikssund, hvortil c. 5 Km. Nuværende Ejer: *Peter Hansen Petersen*, som overtog Gaarden 6. Juli 1911, er født paa Ejendommen 14. Juli 1892.

Matr.-Nr. 7 m. fl. af Sigerslevvester. Hartkorn 6 Tdr. 5 Skpr. 3 Fdkr. $2\frac{1}{4}$ Alb. Ejendomsskyld 38,000 Kr. Brandassurance for Hovedb. 7,550 Kr., for Avlsb. c. 15,000 Kr. Gaardens samlede Areal 70 Tdr. Ld., deraf Ager 63, Eng 5, Veje $\frac{1}{2}$, Have og Gaardsplads $1\frac{1}{2}$. Agermarken drives i en 7 Marksdrift: Brak, Rug, Byg, $\frac{1}{2}$ Roer $\frac{1}{2}$ Kartofler, Havre og 2aars Græs. Jordens Bonitet er Lermuld paa Lerunderlag. Der holdes 10 Køer, 6 Stkr. Ungkvæg og Kalve og 4 Tyre af rød dansk Race, 6 Heste samt 4 Plage og Føl. Sidste Aar solgtes c. 30 Fedesvin.

Lerbjerg ligger inde i Sigerslevvester By og er opført af den nuværende Ejers Fader, Lars Petersen, Hovedb. i Grundmur med Skifertag, Avlsb. i støbte Mure.

Piletehøj, Sigerslevvester Sogn. Postforb. og St.: Frederikssund, hvortil c. 5 Km. Tilf. 5 over Sigerslevvester Central. Nuværende Ejer: *Jens Peter Andersen*, som overtog Gaarden 2. Oktbr. 1910, er født i Onsved 6. Novbr. 1875 og gift med *Camilla Andreassen*, født i Jægerspris 6. Novbr. 1877.

Matr.-Nr. 8a m. fl. af Sigerslevvester. Hartkorn 6 Tdr. 2 Skpr. 2 Fdkr. $2\frac{1}{4}$ Alb. Ejendomsskyld 38,000 Kr. Brandassurance for Hovedb. 5,000 Kr., for Avlsb. 15,050 Kr. Gaardens samlede Areal 85 Tdr. Ld., deraf Ager 68, Eng 11, Mose $1\frac{1}{2}$, Veje $3\frac{1}{2}$, Have og Gaardsplads 1. Agermarken drives i en 7 Marksdrift: Rug efter Halvbrak, Blandsæd, Roer, Byg, Havre og $1\frac{1}{2}$ aars Græs. Jordens Bonitet er lermuldet. Der holdes 18 Køer, 18 Stkr. Ungkvæg og Kalve og 1 Tyr af rød dansk Race, 6 Heste samt 3 Plage og Føl. Sidste Aar solgtes 66 Fedesvin.

Piletebjerg (ogsaa kaldet »Pilehøj«), der ligger c. 300 M. SV. for Sigerslevvester, er helt af Grundmur med Straatage. Jorderne ligger samlede omkring Gaarden. — Hestebesætningen er ofte præmieret.

Bassegravgaard, Sigerslevvester Sogn. Postforb. og St.: Frederikssund, hvortil c. 5 Km. Tlf. 4 over Sigerslevvester Central. Nuværende Ejer: *Jacob Jørgen Jacobsen*, som overtog Gaarden 1. Oktbr. 1910, er født i Lille Hagelse 22. Novbr. 1876 og gift med *Maren Mortensen*, født i Sigerslevvester 4. Novbr. 1877.

Matr.-Nr. 9a af Sigerslevvester. Hartkorn 6 Tdr. 3 Fdkr. 1¼ Alb. Ejendoms-skyld 35,000 Kr. Brandassurance for Hovedb. 7,000 Kr., for Avlsb. 13,000 Kr. Gaardens samlede Areal 73 Tdr. Ld., deraf Ager 71, Veje 1, Have og Gaardsplads 1. Agermarken drives i en 7 Marksdrift: Brak, Rug, Byg, Roer, Havre og 2aars Græs. Jordens Bonitet er overvejende god Lermuld. Der holdes 12 Køer, 12 Stkr. Ungkvæg og Kalve og 2 Tyre af rød dansk Race, 5 Heste, 3 Plage og Føl samt 3 Faar. Sidste Aar solgtes c. 40 Fedesvin.

Bassegravgaard, der ligger c. ½ Km. V. for Sigerslevvester, omtrent midt paa sine flade, bekvemme Jorder, er en af de gamle Ryttergaarde. Den nuværende Ejer har købt den af sin Svoger, Hans Christensen, der selv 1903 havde købt af sin Svigerfader, Niels Mortensen. Denne havde faaet Gaarden c. 1840 og havde i 1860erne og 1870erne bygget de nustaaende grundmurede, rørtækkede Bygninger. Svinestalden er bygget 1907.

Islebjerg, Udesundby Sogn. Postforb. og St.: Frederikssund, hvortil c. 2 Km. Tlf. 210 over Frederikssund Central. Nuværende Ejer: *Henrik Christensen*, som overtog Gaarden 1. Septbr. 1911, er født paa Ærø 27. Juni 1888 og gift med *Fanny Marie Sørensen*, født i Græse 27. Juni 1889.



Islebjerg.

Matr.-Nr. 16a m. fl. af Udesundby. Hartkorn 8 Tdr. 3 Skpr. ¾ Alb. Ejendoms-skyld 45,000 Kr. Brandassurance for Hovedb. 8,000 Kr., for Avlsb. 16,000 Kr. Gaardens samlede Areal 88½ Td. Ld., deraf Ager 80, Strandeng 7, Veje ½, Have og Gaardsplads 1. Agermarken drives i en 10 Marksdrift: benyttet Brak, Kaalroe-Frøavl, Vintersæd, Runkelroe-Frøavl, 6rd. Byg, Kartoffler, Roer, Havre og 2aars Græs. Jordens Bonitet er Lermuld paa Lerunderlag. Der holdes 18 Køer, 15 Stkr. Ungkvæg og Kalve og 3 Tyre af rød dansk Race, 6 Heste samt 3 Plage og Føl. Sidste Aar solgtes c. 15 Fedesvin.

Islebjerg, der tidligere hørte til Ryttergodset, blev i 1795 af Kong Christian d. 7. overdraget til Hans Ibsen. Af et gammelt Maalekort ses det, at Gaarden 1814 tilhørte Niels Mortensen, og først i 1880erne solgtes den fra hans Slægt til Lars Hansen, af hvis Eftermand, Oluf Nielsen, den nuværende Ejer har købt. — Bygningerne er af Grundmur med Straatage.

Ejeren paa Islebjerg kendes ikke paa Egnen som »Manden paa Islebjerg«, men derimod som »Manden ude paa Klinten«.

Storehammergaard, Udesundby Sogn. Postforb. og St.: Frederikssund, hvortil c. 2 Km. Tlf. 89 over Frederikssund Central. Nuværende Ejer: Sognefoged *Anders Hansen Larsen*, som overtog Gaarden 1893, er født paa Ejendommen 31. Marts 1868 og gift med *Christine Jensen*, født i København 15. Maj 1870.

Matr.-Nr. 2a m. fl. af Bonderup. Hartkorn 7 Tdr. 6 Skpr. 3 Fdkr. 1¼ Alb. Ejendomsskyld 49,000 Kr. Brandassurance for Hovedb. 14,000 Kr., for Avlsb. 16,000 Kr. Gaardens samlede Areal 72 Tdr. Ld., deraf Ager 69, Skov 1, Veje ½, Have og Gaardsplads 1½. Agermarken drives i en 7 Marksdrift: Ærter, Vintersæd, Havre, Roer, Byg og 2aars Græs. Jordens Bonitet er letmuldet. Der holdes 25 Køer, 2 Tyre, 5 Heste og 3 Plage. Sidste Aar solgtes c. 60 Fedesvin.

Storehammergaard købtes 1795 fra Ryttergodset af den nuværende Ejers Oldefader, Hans Pedersen, og har siden da tilhørt samme Slægt. — Den anselige Gaard ligger smukt i den ø. Side af sine veldrevne Jorder.

Sanddal, Oppesundby Sogn. Postforb. og St.: Frederikssund, hvortil c. 1½ Km. Nuværende Ejer: *Ole Clausen*, som overtog Gaarden 23. Novbr. 1911, er født i Jyllinge 5. Septbr. 1873 og gift med *Signe Petrolina Petersen*, født i Fuglse paa Lolland 9. Novbr. 1881.



Sanddal.

Matr.-Nr. 7 af Oppesundby. Hartkorn 10 Tdr. 3 Skpr. 2 Fdkr. 1¼ Alb. Ejendomsskyld 45,000 Kr. Brandassurance for Hovedb. 9,990 Kr., for Avlsb. 12,930 Kr. Gaardens samlede Areal 73½ Td. Ld., deraf Ager 68, Eng 4½, Have og Gaardsplads 1. Agermarken drives i en 6 Marksdrift: Hvede, Roer, Havre, Byg og 2aars Græs. Jordens Bonitet er god Lermuld. Der holdes 20 Køer, 16 Stkr. Ungkvæg og Kalve og 1 Tyr af rød dansk Race, 5 Heste og 1 Plag. Sidste Aar solgtes 24 Fedesvin.

Sanddal ligger c. 1 Km. N. for Oppesundby, højt og frit, med vid Udsigt over det afvekslende Landskab. — Den nuværende Ejer har købt Gaarden af Mads H. Jensen, som Aaret forud havde købt af Direktør Petersen. Denne havde købt af Niels Mortensen, der gennem c. 50 Aar havde været Gaardens Ejer, og som havde bygget den op.

Stagetorn, Oppesundby Sogn. Postforb. og St.: Frederikssund, hvortil c. 2 Km. Nuværende Ejer: *Niels Peder Pedersen*, som overtog Gaarden 1. April 1898 efter at have haft den i Forpagtning siden April 1890, er født paa Ejendommen 26. Jan. 1865 og gift med *Inger Kirstine Oline Olsen*, født i Ølstykke 8. Oktbr. 1870.

Matr.-Nr. 9a m. fl. af Oppesundby. Hartkorn 9 Tdr. 1 Fdkr. ¼ Alb. Ejendomsskyld 45,000 Kr. Brandassurance for Hovedb. 8,000 Kr., for Avlsb. 12,000 Kr. Gaardens samlede Areal 65 Tdr. Ld., deraf Ager 62, Veje 2, Have og Gaardsplads 1. Agermarken drives i en 7 Marksdrift: Brak, Rug, Byg, Roer, Havre og 2aars Græs. Jordens Bonitet er Lermuld paa Lerunderlag. Der holdes 20 Køer, 20 Stkr. Ungkvæg og Kalve og 1 Tyr af rød dansk Race og 6 Heste. Sidste Aar solgtes c. 15 Fedesvin.

Stagetorn ligger c. 1 Km. N. for Oppesundby i en smuk Egn og opført i Grundmur. — 1815 kom Gaarden i Familiens Besiddelse, idet den nuværende Ejers Bedstefader, Peder Pedersen, da frikøbte den fra Krongodset.

Vaaningssted, Oppesundby Sogn. Postforb. og St.: Frederikssund, hvortil c. 2½ Km. Nuværende Ejer: *Carl Johan Thomsen*, som overtog Gaarden 1. Juni 1906, er født i Nykøbing, Falster, 16. Septbr. 1876 og gift med *Anna Kirstine Norrild*, født i Kippinge, Falster, 5. Juli 1883.

Matr.-Nr. 14a m. fl. af Oppesundby. Hartkorn 9 Tdr. 4 Skpr. 1 Fdkr. 1 Alb. Ejendomsskyld 45,000 Kr. Brandassurance for Hovedb. c. 9,000 Kr., for Avlsb. c. 15,000 Kr. Gaardens samlede Areal 75 Tdr. Ld., deraf Ager 65½, Mose 8, Veje ½, Have og Gaardsplads 1. Agermarken drives i en 7 Marksdrift: Brak, Rug, Byg, Roer, Havre og 2aars Græs. Jordens Bonitet er Lermuld paa Lerunderlag. Der holdes 20 Køer, 18 Stkr. Ungkvæg og Kalve og 1 Tyr af rød dansk Race, 5 Heste og 1 Plag. Sidste Aar solgtes c. 40 Fedesvin.



Vaaningssted.

Vaaningssted ligger højt og kønt i Oppesundby. Den skifertækkede Hovedb. og de solide Avlsb. er opførte i 1870erne i Grundmur.

Gaarden har i sin Tid hørt under Rytterdistriktet, men frikøbtes 1794. Den nuværende Ejer har købt den af Sognefoged Hans Andersen, der c. 1885 havde taget den i Arv efter sin Svigerfader, Anders Petersen.

Toftesten, Oppesundby Sogn. Postforb. og St.: Frederikssund, hvortil c. 3½ Km. Nuværende Ejer: *Niels Peter Johansen*, som overtog Gaarden c. 1872, er født paa Ejendommen 25. Oktbr. 1844.

Matr.-Nr. 15a m. fl. af Oppesundby. Hartkorn 9 Tdr. 5 Skpr. 2¼ Alb. Ejendomsskyld 44,000 Kr. Brandassurance for Hovedb. 9,000 Kr., for Avlsb. 15,000 Kr. Gaardens samlede Areal 84 Tdr. Ld., deraf Ager 78, Mose 5, Have og Gaardsplads 1. Agermarken drives i en 7 Marksdrift: Havre, Helbrak, Rug, Roer, Byg og 2aars Græs. Jordens Bonitet er overvejende ret god Lermuld. Der holdes 21 Køer, 18 Stkr. Ungkvæg og Kalve og 1 Tyr af rød dansk Race, 5 Heste og 1 Plag. Sidste Aar solgtes c. 40 Fedesvin.

Toftesten ejedes i Begyndelsen af forrige Aarhundrede af den nuværende Ejers Morforældre. Hans Moder fødtes 1818 og ægtede c. 1835 Johan Hansen, der ombyggede Gaarden. Bygningerne er hovedsagelig af Grundmur med Straatage.

Mosegaard, Oppesundby Sogn. Postforb. og St.: Frederikssund, hvortil c. 2 Km. Nuværende Ejer: *Ole Olsen*, som overtog Gaarden i April 1905, er født i

Horns Herred 19. April 1861 og gift med *Ingeborg Marie Skov*, født i Gørding Sogn 24. Oktbr. 1865.

Matr.-Nr. 16 m. fl. af Oppesundby. Hartkorn 9 Tdr. 6 Skpr. 2 Fdkr. 1½ Alb. Ejendomsskyld 46,000 Kr. Brandassurance for Hovedb. c. 10,000 Kr., for Avlsb. 14,600 Kr. Gaardens samlede Areal 82 Tdr. Ld., deraf Ager 80½, Veje ½, Have og Gaardsplads 1. Agermarken drives i en 7 Marksdrift: Hvede, Roer, Byg, ½ Staldfoder ½ Kartoffler, Havre og 2aars Græs. Jordens Bonitet er Lermuld paa Lerunderlag. Der holdes 20 Køer, c. 30 Stkr. Ungkvæg og Kalve og 2 Tyre af bl. Korhornsrace, 6 Heste samt 3 Plage og Føl. Sidste Aar solgtes 52 Fedesvin og c. 50 Stkr. Fedekvæg.

Mosegaard blev 1794 solgt fra Ryttergodset til Peder Johansen, men skiftede Ejere og havnede i 1850erne i en yderst elendig Forfatning hos Jens Mortensen. Han byggede de nustaaende, gode og smukke Bygninger, ligesom han drev Jorderne stærkt frem. Af ham har den nuværende Ejer købt.

Rosenfeldt, Oppesundby Sogn. Postforb. og St.: Frederikssund, hvortil c. 2 Km. Nuværende Ejerinde: Enkefru *Christine Jensen*, som overtog Gaarden 23. Marts 1913 ved sin Mands, *Hans Jensens* Død, er født i Skuldelev 19. Novbr. 1861.



Rosenfeldt.

Matr.-Nr. 17a m. fl. af Oppesundby. Hartkorn 8 Tdr. 4 Skpr. Ejendomsskyld 38,000 Kr. Brandassurance for Hovedb. 9,000 Kr., for Avlsb. 23,000 Kr. Gaardens samlede Areal 68½ Td. Ld., deraf Ager 56, Eng 8, Mose 1, Veje 1, Have og Gaardsplads 2½. Agermarken drives i en 8 Marksdrift: Brak, Rug, Blandsæd, Roer, Havre, Byg og 2aars Græs. Jordens Bonitet er Lermuld paa Lerunderlag. Der holdes 16 Køer, 15 Stkr. Ungkvæg og Kalve og 1 Tyr af rød dansk Race, 4 Heste samt 4 Plage og Føl. Sidste Aar solgtes c. 30 Fedesvin.

Rosenfeldt ligger i Oppesundby med smuk Udsigt over den omliggende, kønne Egn. 1794 købte Jens Simonsen Gaarden fri fra Fæste under Kronen. Hans Jensen købte den 1899 af Christen Mogensens Enke. — Bygningerne er opførte 1852 i Grundmur, den anselige Hovedb. tækket med Tegl, Avlsb. med Straa.

Spangegaard, Oppesundby Sogn. Postforb. og St.: Frederikssund, hvortil c. 4 Km. Nuværende Ejer: *Alfred Oluf Nicolaj Nielsen*, som overtog Gaarden 1. April 1905, er født i Gjøløse 29. Marts 1877 og gift med *Adeline Andersen*, født i Gjøløse 27. Decbr. 1875.

Matr.-Nr. 20 m. fl. af Oppesundby. Hartkorn 10 Tdr. 7 Skpr. 1½ Alb. Ejendomsskyld 46,000 Kr. Brandassurance for Hovedb. 9,000 Kr., for Avlsb. 14,900 Kr. Gaardens samlede Areal 90 Tdr. Ld., deraf Ager 77, Eng 6, Mose 5, Veje 1, Have og Gaardsplads 1. Agermarken drives i en 8 Marksdrift: Havre, Brak, Rug, Blandsæd, Roer, Byg og 2aars Græs. Jordens Bonitet er letmuldet. Der holdes 20 Køer, 20 Stkr. Ungkvæg og Kalve og 2 Tyre af rød dansk Race, 5 Heste, 3 Plage og Føl samt 4 Faar. Sidste Aar solgtes c. 50 Fedesvin.

Spangegaard ligger c. 1 Km. Ø. for Oppesundby. Hovedb. og de fleste Avlsb. er af Grundmur, en enkelt Længe af Bindingsværk; Tagene er af Straa og Pap.

Kongstedgaard, Oppesundby Sogn. Postforb. og St.: Frederikssund, hvortil c. 4 Km. Nuværende Ejer: *Lars Nielsen*, som overtog Gaarden i Febr. 1892, er født i Jyllinge 27. Oktbr. 1865 og gift med *Maren Petersen*, født i Stenløse 21. Juni 1867.

Matr.-Nr. 21a m. fl. af Oppesundby. Hartkorn 9 Tdr. 2 Skpr. 3 Fdkr. 2 Alb. Ejendomsskyld 40,000 Kr. Brandassurance for Hovedb. 11,790 Kr., for Avlsb. 12,200 Kr. Gaardens samlede Areal 70 Tdr. Ld., deraf Ager 65½, Eng 3, Veje ½, Have og Gaardsplads 1. Agermarken drives i en 7 Marksdrift: Brak, Rug, Havre, Roer, Byg og 2aars Græs. Jordens Bonitet er Lermuld paa Lerunderlag. Der



Kongstedgaard.

holdes 20 Køer, 16 Stkr. Ungkvæg og Kalve og 1 Tyr af rød dansk Race, 5 Heste 1 Plag og 1 Faar. Sidste Aar solgtes c. 40 Fedesvin.

Kongstedgaard, der er af Grundmur med Straatage, ligger c. 1 Km. Ø. for Oppesundby. Hovedb. og Staldlængerne er byggede c. 1860 af Hans Nielsen, hvis Enke solgte til den nuværende Ejer. — I sin Tid hørte Gaarden under Ryttergodset, men 1795 blev den frikøbt.

Ølstykke Herred.

Langekjær, Ølstykke Sogn. Postforb. og St.: Ølstykke, hvortil c. 1½ Km. Tlf. 12 over Ølstykke Central. Gaarden ligger c. 15 Km. fra Frederikssund. Nuværende Ejer: *Ole P. Olsen*, som overtog Gaarden 1900, er født paa Ejendommen 7. April 1868 og gift med *Else Villumsen*, født i Rørbæk 16. Oktbr. 1872.



Langekjær.

Matr.-Nr. 5a m. fl. af Ølstykke. Hartkorn 9 Tdr. 7 Skpr. 1 Fdkr. 1¼ Alb. Ejendomsskyld 49,000 Kr. Brandassurance for Hovedb. 14,000 Kr., for Avlsb.

13,596 Kr. Gaardens samlede Areal 80 Tdr. Ld., deraf Ager 71, Mose 8, Have og Gaardsplads 1. Agermarken drives i en 7 Marksdrift: benyttet Brak, Rug, Byg, Roer, Havre og 2aars Græs. Jordens Bonitet er lermuldet. Der holdes 22 Køer, 10 Stkr. Ungkvæg og Kalve og 1 Tyr af rød dansk Race, 6 Heste samt 3 Plage og Føl. Sidste Aar solgtes c. 65 Fedesvin.

Langekjær ligger i den n. Side af sine jævne Jorder c. 200 M. S. for Ølstykke og er af Grundmur. Avlsb. er opførte c. 1875, medens den kønne, teglhængte Hovedb. stammer fra 1909. — Gaarden har i alt Fald i de 3—4 sidste Generationer tilhørt den nuværende Ejers Slægt.

Kjærgaard, Ølstykke Sogn. Postforb. og St.: Ølstykke, hvortil c. 1½ Km. Tlf. 13 over Ølstykke Central. Gaarden ligger c. 12 Km. fra Frederikssund. Nuværende Ejer: Sogneraadformand *Rasmus Nielsen*, som overtog Gaarden 1892, er født paa Langeland 27. Oktbr. 1860 og gift med *Johanne Marie Andersen*, født i Odder 3. Oktbr. 1861.

Matr.-Nr. 7a m. fl. af Ølstykke. Hartkorn 8 Tdr. 7 Skpr. 2 Fdkr. 1¼ Alb. Ejendomsskyld 44,000 Kr. Brandassurance for Hovedb. 9,000 Kr., for Avlsb. c. 18,000 Kr. Gaardens samlede Areal 78 Tdr. Ld., deraf Ager 66½, Mose 10, Have og Gaardsplads 1½. Agermarken drives i en 7 Marksdrift: benyttet Brak, Rug, Byg, Roer, Havre og 2aars Græs. Jordens Bonitet er lermuldet. Der holdes 28 Køer, 10 Stkr. Ungkvæg og Kalve og 1 Tyr af rød dansk Race, 6 Heste samt 3 Plage og Føl.

Kjærgaard er dels af Grundmur, dels af Bindingsværk med Straatage. — Den nuværende Ejer har købt Gaarden af Erhard Jørgensen, der atter havde købt af Poul Rasmussen, i hvis Slægt den gennem flere Generationer var gaaet i Arv.

Kildegaard, Ølstykke Sogn. Postforb. og St.: Ølstykke, hvortil c. 1½ Km. Gaarden ligger c. 13 Km. fra Frederikssund. Nuværende Ejer: *Hans Jørgensen*, som overtog Gaarden 1903, er født i Jyllinge 13. Maj 1872 og gift med *Anna Svendsen*, født i Svedstrup 27. April 1885.

Matr.-Nr. 10 af Ølstykke. Hartkorn 8 Tdr. 4 Skpr. 3 Fdkr. 2¼ Alb. Ejendomsskyld 44,000 Kr. Brandassurance for Hovedb. 10,000 Kr., for Avlsb. 13,500 Kr. Gaardens samlede Areal 79 Tdr. Ld., deraf Ager 70, Mose 8, Have og Gaardsplads 1. Agermarken drives dels i en 8 Marksdrift: Havre, Staldfoder, Rug, Byg, Roer, Blandsæd og 2aars Græs, dels i en 7 Marksdrift: Brak, Rug, Byg, Roer, Havre og 2aars Græs. Jordens Bonitet er af noget forskellig Beskaffenhed. Der holdes 17 Køer, 5 Stkr. Ungkvæg og Kalve og 1 Tyr af rød dansk Race og 6 Heste. Sidste Aar solgtes c. 45 Fedesvin.

Kildegaard er af Grundmur med Skifertag paa Hovedb., Straatage paa Avlsb. Den pyntelige Hovedb. er, ligesom den ø. Længe, opført 1911—12.

Bakkegaard, Ølstykke Sogn. Postforb. og St.: Ølstykke, hvortil c. 3½ Km. Tlf. 9 over Stenløse Central. Gaarden ligger c. 10 Km. fra Frederikssund. Nuværende Ejer: *Karl Rasmus Jensen*, som overtog Gaarden 1910, er født paa Ejendommen 22. Juli 1882 og gift med *Karen Jørgensen*, født i Udlejre 28. Oktbr. 1889.

Matr.-Nr. 11a af Ølstykke. Hartkorn 8 Tdr. 5 Skpr. 3 Fdkr. ¾ Alb. Ejendomsskyld 37,000 Kr. Brandassurance for Hovedb. 5,000 Kr., for Avlsb. 18,200 Kr. Gaardens samlede Areal 73½ Td. Ld., deraf Ager 60½, Eng 7, Mose 5, Have og Gaardsplads 1. Agermarken drives i en 7 Marksdrift: Havre, benyttet Brak, Rug, Roer, Byg og 2aars Græs. Jordens Bonitet er af blandet Beskaffenhed. Der holdes 22 Køer, 15 Stkr. Ungkvæg og Kalve og 1 Tyr af rød dansk Race, 7 Heste, 2 Plage og Føl samt 7 Faar. Sidste Aar solgtes c. 60 Fedesvin.

Bakkegaard har gennem mange Slægtled været i samme Families Besiddelse. Bygningerne, der alle er straatækkede, bestaar dels af ældre Bindingsværk, dels af Grundmur.

Møllesten, Ølstykke Sogn. Postforb. og St.: Ølstykke, hvortil c. 2 Km. Tlf. 22 over Ølstykke Central. Gaarden ligger c. 10 Km. fra Frederikssund. Nuværende Ejer: *Mads Peter Mortensen*, som overtog Gaarden 31. Aug. 1909, er født paa Møen 25. Septbr. 1869.

Matr.-Nr. 15a af Ølstykke. Hartkorn 6 Tdr. 6 Skpr. 1 Fdkr. 1½ Alb. Ejendomsskyld 36,000 Kr. Brandassurance for Hovedb. 7,000 Kr., for Avlsb. 9,900 Kr. Gaardens samlede Areal 63 Tdr. Ld., deraf Ager 57, Mose 5, Have



Møllesten.

og Gaardsplads 1. Agermarken drives i en 8 Marksdrift: Havre, ½ Staldfoder ½ Helbrak, ½ Rug ½ Hvede, Byg, Roer, Havre og 2aars Græs. Jordens Bonitet er Lermuld. Der holdes 19 Køer, 9 Stkr. Ungkvæg og Kalve og 1 Tyr af rød dansk Race, 6 Heste og 1 Plag. Sidste Aar solgtes c. 45 Fedesvin.

Møllesten, der ligger c. 1 Km. SV. for Ølstykke, er opbygget af Peder Pedersen efter Brand i 1848. Hovedb. og begge Sidelængerne er af Bindingsværk, den n. Længe af lerstampet Mur, alt tækket med Straa. Efter Peder Pedersen fik hans Svigersøn, Ole Rasmussen, Gaarden, og af hans Enke købte den nuværende Ejers Fader, Peder Mortensen, den c. 1897.

Lynggaard, Ølstykke Sogn. Postforb. og St.: Ølstykke, hvortil c. 1½ Km. Tlf. 43 over Ølstykke Central. Gaarden ligger c. 10 Km. fra Frederikssund.



Lynggaard.

Nuværende Ejer: *Anders P. Andersen*, som overtog Gaarden 1906, er født i Uggeløse 14. Decbr. 1875 og gift med *Julie Jørgensen*, født i Kollerød 24. Decbr. 1875.

Matr.-Nr. 17a af Ølstykke. Hartkorn 9 Tdr. 1 Skp. 1 Fdkr. Ejendomsskyld 40,000 Kr. Brandassurance for Hovedb. 13,000 Kr., for Avlsb. 11,000 Kr. Gaardens samlede Areal 86½ Td. Ld., deraf Ager 75½, Eng 10, Have og Gaardsplads 1. Agermarken drives i en 7 Marksdrift: benyttet Brak, Rug, Byg, Roer, Havre og 2aars Græs. Jordens Bonitet er blandet Beskaffenhed. Der holdes 28 Køer, 20 Stkr. Ungkvæg og Kalve og 1 Tyr af rød dansk Race, 6 Heste samt 4 Plage og Føl. Sidste Aar solgtes c. 300 Maanedsgriise.

Lynggaard ligger c. 1½ Km. NØ. for Ølstykke, omgivet af sine overvejende flade Jorder. Den nuværende Ejer har købt den af Proprt. Nagel, som havde købt af Hans Pedersen, i hvis Familie Gaarden var gaaet i Arv siden Udskiftningen. Bygningerne er dels af Grundmur, dels af Bindingsværk, alle tækkede med Straa. — Den bekendte Præmiehingst »Zarif Lynggaard« er tillagt paa Lynggaard.

Græstedgaard, Ølstykke Sogn. Postforb. og St.: Ølstykke, hvortil c. 2 Km. Tlf. 6 over Ølstykke Central. Gaarden ligger c. 7 Km. fra Frederikssund. Nuværende Ejer: *Johannes Jørgensen*, som overtog Gaarden 1898, er født paa Søborggaard i Skjenkelsø 27. Aug. 1866 og gift med *Marie Hansen*, født i Søsrum 24. Novbr. 1874.



Græstedgaard.

Matr.Nr. 4a m. fl. af Udlejre. Hartkorn 9 Tdr. 7 Skpr. ¼ Alb. Ejendomsskyld 48,500 Kr. Brandassurance for Hovedb. 9,000 Kr., for Avlsb. 15,000 Kr. Gaardens samlede Areal 82½ Td. Ld., deraf Ager 77½, Eng 4, Have og Gaardsplads 1. Agermarken drives i en 7 Marksdrift: Halvbrak, Vintersæd, Byg, Roer, Havre og 2aars Græs. Jordens Bonitet er af blandet Beskaffenhed. Der holdes 32 Køer, 15 Stkr. Ungkvæg og Kalve og 2 Tyre af rød dansk Race, 6 Heste, 3 Plage og Føl samt 2 Faar. Sidste Aar solgtes c. 200 Maanedsgriise.

Græstedgaard var i sin Tid Fæste under Roskilde Ritualgods. Den nuværende Ejer har købt den af A. Svendsen, hvis Slægt den havde tilhørt gennem c. 150 Aar.

Bygningerne er ganske overvejende af Grundmur. Den nye, store Hovedb. er opført af den nuværende Ejer delvis af Materialer fra Statsminister Struenses gamle Gaard »Vodroftund«; den er tækket med Tegl og er en meget anelig Bygning. Avlsb. er tækkede med Straa og Pap. Gaarden har sit eget Vandværk.

Gjellesten, Ølstykke Sogn. Postforb. og St.: Ølstykke, hvortil c. 3 Km. Tlf. 6 over Rørbæk Central. Gaarden ligger c. 7 Km. fra Frederikssund. Nuværende Ejer: *Hans Christian Peter Jensen*, som overtog Gaarden i April 1904, er født paa Ejendommen 15. Febr. 1875 og gift med *Ane Meta Pedersen*, født i Svedstrup 14. Jan. 1876.

Matr.-Nr. 5a m. fl. af Udlejre. Hartkorn 7 Tdr. 2 Skpr. Ejendomsskyld 35,000 Kr. Brandassurance for Hovedb. 7,990 Kr., for Avlsb. 15,910 Kr. Gaar-

dens samlede Areal 72 Tdr. Ld., deraf Ager 69, Eng 2, Have og Gaardsplads 1. Agermarken drives i en 7 Marksdrift: benyttet Brak, Rug, Roer, Byg, Havre og 2aars Græs. Jordens Bonitet er god Lermuld. Der holdes 16 Køer, 8 Stkr. Ungkvæg og Kalve og 1 Tyr af rød dansk Race, 6 Heste, 1 Plag og 6 Faar. Sidste Aar solgtes c. 55 Fedesvin.



Gjellesten.

Gjellesten, der ligger c. 1½ Km., V. for Udlejre, tilhørte paa Udskiftningstiden Hans Pedersen, hvis Sønsøn af samme Navn c. 1868 skødede Gaarden til sin Søstersøn, Peter Jensen, den nuværende Ejers Fader. — Bygningerne er alle af Grundmur med Straatage. Der er installeret Petroleumsmotor. Jorderne omgiver Gaarden til alle Sider.

Ørnebjerg, Ølstykke Sogn. Postforb. og St.: Ølstykke, hvortil c. ¼ Km. Tlf. 8 over Ølstykke Central. Gaarden ligger c. 8 Km. fra Frederikssund. Nu-værende Ejer: *Hans Poulsen*, som overtog Gaarden i Jan. 1901, er født i Søsum 1. April 1873 og gift med *Kirstine Petersen*, født i Skjenkelsø 13. Novbr. 1873.

Matr.-Nr. 7a m. fl. af Udlejre. Hartkorn 7 Tdr. 7 Skpr. 2 Fdkr. ¾ Alb. Ejendomsskyld 46,000 Kr. Brandassurance for Hovedb. 8,250 Kr. for Avlsb.



Ørnebjerg.

18,190 Kr. Gaardens samlede Areal 102 Tdr. Ld., deraf Ager 81, Eng 19, Skov 1, Have og Gaardsplads 1. Agermarken drives i en 8 Marksdrift: Havre, delvis benyttet Brak, Vintersæd, Blandsæd, Roer, Blandsæd og 2aars Græs. Jordens Bonitet er af noget blandet Beskaffenhed. Der holdes 23 Køer, 16 Stkr. Ungkvæg og Kalve og 1 Tyr af rød dansk Race, 5 Heste samt 7 Plage og Føl.

Ørnebjerg ligger tæt ved Ølstykke St. c. 1 Km. NØ. for Udlejre. Peder Bendtsens Enke ægtede 1869 Jørgen Mogensen; efter ham har den nuværende Ejer, som er hans Nevø, taget Gaarden i Arv.

De oprindelige Bygninger er af Grundmur med Straatage. Senere er bygget en meget stor, paptækket Bræddelade paa støbt Grund. Elektrisk Lys og Kraft er indlagt. — Hestebesætningen er ofte præmieret.

Svanholm, Ølstykke Sogn. Postforb. og St.: Ølstykke, hvortil c. 2 Km. Tlf. 23 over Ølstykke Central. Gaarden ligger c. 9 Km. fra Frederikssund. Nuværende Ejer: *Christen Peder Pedersen*, som overtog Gaarden 24. April 1887, er født i Udlejre 28. April 1861 og gift med *Ingeborg Larsen Villumsen*, født paa Gyldendal i Lille Rørbæk 5. Novbr. 1867.

Matr.-Nr. 8a m. fl. af Udlejre. Hartkorn 8 Tdr. 7 Skpr. 2 Fdkr. $\frac{1}{2}$ Alb. Ejendomsskyld 40,000 Kr. Brandassurance for Hovedb. 5,000 Kr., for Avlsb. 17,902 Kr. Gaardens samlede Areal 80 Tdr. Ld., deraf Ager 73, Mose 6, Have og Gaardsplads 1. Agermarken drives i en 7 Marksdrift: benyttet Brak, Rug, Byg, Roer, Havre og 2aars Græs. Jordens Bonitet er Lermuld. Der holdes 30 Køer, 10 Stkr. Ungkvæg og Kalve og 2 Tyre af rød dansk Race, 6 Heste, 3 Plage og Føl samt 5 Faar. Sidste Aar solgtes c. 10 Fedesvin og c. 75 Maanedsgrise.



Svanholm.

Svanholm, der ligger c. 1 Km. S. for Udleje, var oprindelig en saakaldet Dobbelgaard med 7 Længer. Den nuværende Ejer har købt den af Kreditforeningen, der havde overtaget den efter Mogens P. Jensen, hvis Svigerfader, Jens Andreassen, havde faaet Gaarden c. 1850. — Bygningerne er opførte dels i Bindingsværk, dels i Grundmur med Straatage.

Karmstensaard, Ølstykke Sogn. Postforb. og St.: Ølstykke, hvortil c. 1 Km. Tlf. 9 over Ølstykke Central. Gaarden ligger c. 9 Km. fra Frederikssund. Nuværende Ejer: *Carl Olf Jørgensen*, som overtog Gaarden 1886, er født paa Søborggaard 22. Maj 1861 og gift med *Marie Pedersen*, født paa Ejendommen 11. Marts 1867.

Matr.-Nr. 2a m. fl. af Udlejre. Hartkorn 9 Tdr. 5 Skpr. Ejendomsskyld 50,000 Kr. Brandassurance for Hovedb. 10,000 Kr., for Avlsb. 20,000 Kr. Gaardens samlede Areal 110 Tdr. Ld., deraf Ager 78, Eng 30, Have og Gaardsplads 2. Agermarken drives i en 8 Marksdrift: Blandsæd, $\frac{1}{2}$ Staldfoder $\frac{1}{2}$ Roer, Vintersæd, 6rd. Byg, Roer, 2rd. Byg, Havre og 1aars Græs. Jordens Bonitet er en Del uensartet. Der holdes 32 Køer, 20 Stkr. Ungkvæg og Kalve og 1 Tyr af rød dansk Race, 6 Heste og 2 Plage. Sidste Aar solgtes c. 200 Fedesvin.

Karmstensaard ligger i Udlejre By. Hovedb. er opført 1852 i Grundmur med Straatag. Avlsb. er dels af Grundmur, dels af Bindingsværk, tækkede med Straa og Pap. Haven er gammel og frugtrig. — Jorderne strækker sig mod N. op mod Ølstykke St.

Skatskjær, Ølstykke Sogn. Postforb. og St.: Ølstykke, hvortil c. 3 Km. Tlf. 57 over Ølstykke Central. Gaarden ligger c. 10 Km. fra Frederikssund.

Nuværende Ejer: *Andreas Peter Olsen*, som overtog Gaarden 1897, er født i Ølstykke 28. Febr. 1873 og gift med *Karen Hansen*, født paa Ejendommen 14. Maj 1875.

Matr.-Nr. 2a af Svedstrup. Hartkorn 6 Tdr. 6 Skpr. 1 Fdkr. 2¼ Alb. Ejendomsskyld 38,500 Kr. Brandassurance for Hovedb. 6,776 Kr., for Avlsb. 21,419 Kr. Gaardens samlede Areal 75 Tdr. Ld., deraf Ager 65, Mose 6, Veje 3, Have og Gaardsplads 1. Agermarken drives i en 7 Marksdrift: benyttet Brak, Rug, Roer, Byg, Havre og 2aars Græs. Jordens Bonitet er lermuldet. Der holdes 19 Køer, 21 Stkr. Ungkvæg og Kalve og 1 Tyr af rød dansk Race, 5 Heste samt 3 Plage og Føl. Sidste Aar solgtes c. 50 Fedesvin.

Skatskjær ligger i Svedstrup og er opført i Grundmur med Straatage. Gaarden har sit eget Vandværk, der drives ved en Vindmotor. — Den nuværende Ejer har faaet Skatskjær efter sin Svigerfader, Hans Hansen, der 1869 havde faaet den efter sin Fader, Hans Andersen.

Spoelsbjerg, Ølstykke Sogn. Postforb. og St.: Ølstykke, hvortil c. 3½ Km. Gaarden ligger c. 9 Km. fra Frederikssund. Nuværende Ejer: *Hans Peter Hansen*, som overtog Gaarden 1907, er født i Sperrestrup 12. Juli 1873 og gift med *Karen Petersen*, født i Skjenkelsø 10. Decbr. 1871.

Matr.-Nr. 5 af Svedstrup. Hartkorn 9 Tdr. 2 Skpr. 1 Alb. Ejendomsskyld 41,000 Kr. Brandassurance for Hovedb. 10,000 Kr., for Avlsb. 13,800 Kr. Gaar-



Spoelsbjerg.

dens. samlede Areal 91 Tdr. Ld., deraf Ager 69½, Eng 20, Have og Gaardsplads 1½. Agermarken drives i en 7 Marksdrift: benyttet Brak, Rug, Roer, Byg, Havre og 2aars Græs. Jordens Bonitet er Lermuld. Der holdes 20 Køer, 20 Stkr. Ungkvæg og Kalve og 1 Tyr af rød dansk Race, 5 Heste samt 3 Plage og Føl. Sidste Aar solgtes c. 35 Fedesvin.

Spoelsbjerg (eller »Spejlbjerg«) ligger i Svedstrup i den s. Side af sine noget bakkede, men veldrevne Jorder. Bygningerne er af Grundmur med Straatage med Undtagelse af en ny Lade med Paptag. Hovedb. omgives af en meget smuk, gammel Have. En Vindmotor besørger Gaardens Vandforsyning, medens de faste Maskiner drives ved Petroleumsmotor.

Varmedal, Ølstykke Sogn. Postforb. og St.: Ølstykke, hvortil c. 3½ Km. Tlf. 58 over Ølstykke Central. Gaarden ligger c. 8 Km. fra Frederikssund. Nuværende Ejer: *Anders Hansen*, som overtog Gaarden 1876, er født paa Ejendommen 30. Jan. 1846 og gift med *Birthe Marie Madsen*, født i Udesundby 20. Juni 1848.

Matr.-Nr. 4a m. fl. af Svedstrup. Hartkorn 7 Tdr. 3 Skpr. 3 Fdkr. 2½ Alb. Ejendomsskyld 36,000 Kr. Brandassurance for Hovedb. 4,000 Kr., for Avlsb. 19,000 Kr. Gaardens samlede Areal 87 Tdr. Ld., deraf Ager 84, Græsningsjord 1½, Have og Gaardsplads 1½. Agermarken drives i en 7 Marksdrift: Brak, Rug, Byg, Roer, Havre og 2aars Græs. Jordens Bonitet er letmuldet. Der

holdes 21 Køer, 24 Stkr. Ungkvæg og Kalve og 1 Tyr af rød dansk Race, 6 Heste samt 5 Plage og Føl. Sidste Aar solgtes c. 100 Fedesvin.

V a r m e d a l har den nuværende Ejer taget i Arv efter sin Fader, Hans Andersen, hvis Svigerfader, Per Poulsen, c. 1820 havde faaet den efter Jørgen Christensen. — Gaarden er opført i Grundmur og Granit, tækket med Rør. Til Vandpumpning er opstillet en Vindmotor. — Saavel Heste- som Kvægbesætningen er ofte præmieret.

Engholm, Stenløse Sogn. Postforb. og St.: Stenløse, hvortil c. $\frac{1}{2}$ Km. Gaarden ligger c. 13 Km. fra Frederikssund. Nuværende Ejer: *Anders Andreas Jensen*, som overtog Gaarden 15. Marts 1912 er født i Sørbymagle ved Slagelse 18. Marts 1879 og gift med *Ellen Marie Sørensen*, født i Sigerslevøster 23. Aug. 1879.

Matr.-Nr. 4a m. fl. af Stenløse. Hartkorn 6 Tdr. 1 Skp. 3 Fdkr. $\frac{1}{4}$ Alb. Ejendomsskyld 42,000 Kr. Brandassurance for Hovedb. 10,000 Kr., for Avlsb. 22,100 Kr. Gaardens samlede Areal 63 Tdr. Ld., deraf Ager 59 $\frac{1}{2}$, Eng 2, Veje $\frac{1}{2}$, Have og Gaardsplads 1. Agermarken drives i en 9 Marksdrift: Havre, Brak, Rug, Kartofler, Byg, Roer, Byg og 2aars Græs. Jordens Bonitet er Lermuld paa Lerunderlag. Der holdes 16 Køer, 8 Stkr. Ungkvæg og Kalve og 1 Tyr af rød dansk Race, 5 Heste samt 3 Plage og Føl. Sidste Aar solgtes c. 75 Maanedsgriise.

Engholm er opført i Grundmur, Hovedb. tækket med Tegl, Avlsb. væsentligst paptækkede. — Den nuværende Ejer har købt af Eigil Meyer, som 1907 havde købt af H. P. Petersen.

Garboe, Stenløse Sogn. Postforb. og St.: Stenløse, hvortil c. $\frac{1}{4}$ Km. Tlf. 2 over Stenløse Central. Gaarden ligger c. 13 Km. fra Frederikssund. Nuværende



Garboe.

Ejer: *Hans P. Hansen*, som overtog Gaarden 1. Aug. 1897, er født i Søsum 6. Marts 1861 og gift med *Ane Kirstine Pedersen*, født paa Ejendommen 12. Juni 1867.

Matr.-Nr. 9a m. fl. af Stenløse. Hartkorn 5 Tdr. 4 Skpr. 2 $\frac{1}{2}$ Alb. Ejendomsskyld 56,000 Kr. Brandassurance for Hovedb. 9,000 Kr., for Avlsb. 14,800 Kr. Gaardens samlede Areal 53 Tdr. Ld., deraf Ager 48, Mose 4, Have og Gaardsplads 1. Agermarken drives i en 7 Marksdrift: Brak, Rug, Byg, Roer, Havre og 2aars Græs. Jordens Bonitet er lermuldet. Der holdes 11 Køer, 7 Stkr. Ungkvæg og Kalve og 1 Tyr af rød dansk Race og 5 Heste. Sidste Aar solgtes c. 50 Fedesvin.

Garboe ligger c. 200 M. V. for Stenløse, omtrent midt paa sine flade Jorder. Bygningerne er af Grundmur, Hovedb., der omgives af en smuk Have, har Spaantag, Avlsb. er straatækkede. Gaarden har sit eget Vandværk, der drives ved Vindmotor.

Damsten, Stenløse Sogn. Postforb. og St.: Stenløse, hvortil c. 2 Km. Gaarden ligger c. 12 Km. fra Frederikssund. Nuværende Ejer: *Lars Jørgen Pedersen*,

som overtog Gaarden 1884, er født paa Ejendommen 2. Febr. 1853 og gift med *Karen Marie Pedersen*, født paa Kildebæk, 2. Septbr. 1861.

Matr.-Nr. 19a af Stenløse. Hartkorn 8 Tdr. 1 Skp. 2 Alb. Ejendomsskyld 46,000 Kr. Brandassurance for Hovedb. 11,000 Kr., for Avlsb. 12,900 Kr. Gaardens samlede Areal 108 Tdr. Ld., deraf Ager 91, Eng 14, Græsningsjord 2, Have og Gaardsplads 1. Agermarken drives i en 7 Marksdrift: Brak, Rug, Roer, Byg, Havre og 2aars Græs. Jordens Bonitet er af noget blandet Beskaffenhed. Der holdes 17 Køer, 18 Stkr. Ungkvæg og Kalve og 1 Tyr af rød dansk Race, 5 Heste, 1 Plag og 5 Faar. Sidste Aar solgtes c. 45 Fedesvin.



Damsten.

Damsten ligger c. 2 Km. SV. for Stenløse. Peder Sørensen havde 1791 faaet Arvefæsteskøde paa Gaarden af Kong Christian d. 7. 1813 tilhørte den Sønnen, Anders Pedersen, og han efterfulgtes af sin Svigersøn, Lars Jørgensen, der 1852 skødede Gaarden til sin Søn, Peder Larsen, den nuværende Ejers Fader.

Hovedb. og den s. og v. Længe er af Grundmur, den ø. Længe af Bindingsværk, alle straatækkede. Jorderne omgiver Gaarden til alle Sider.

Svankjær, Stenløse Sogn. Postforb. og St.: Stenløse, hvortil c. 1 Km. Gaarden ligger c. 13 Km. fra Frederikssund. Nuværende Ejer: *Mads Christensen*, som overtog Gaarden i April 1893, er født i Stenløse 13. Novbr. 1850.



Svankjær.

Matr.-Nr. 27a m. fl. af Stenløse. Hartkorn 6 Tdr. 3 Skpr. 1 Fdkr. 1½ Alb. Ejendomsskyld 38,000 Kr. Brandassurance for Hovedb. 6,000 Kr., for Avlsb. 12,840 Kr. Gaardens samlede Areal 60 Tdr. Ld., deraf Ager 58, Veje 1, Have og Gaardsplads 1. Agermarken drives i en 7 Marksdrift: Brak, Rug, Byg, Roer, Havre og 2aars Græs. Jordens Bonitet er god Lermuld paa Lerunderlag. Der holdes 14 Køer, 6 Stkr. Ungkvæg og Kalve og 1 Tyr af rød dansk Race, 5 Heste og 9 Faar. Sidste Aar solgtes c. 55 Fedesvin.

Svankjær, der er opført i Grundmur og Granit med Straatage, ligger c. 1 Km. NØ. for Stenløse. Ejeren Jens Sørensen efterlod ved sin Død Gaarden til sin Enke og en 17aarig Søn, Søren Jensen. Denne opbyggede Gaarden og skødede den i 1893 til sin Svigersøn, den nuværende Ejer.

Hesselholm, Stenløse Sogn. Postforb. og St.: Stenløse, hvortil c. 1½ Km. Tlf. 5 over Stenløse Central. Gaarden ligger c. 14 Km. fra Frederikssund. Nuværende Ejer: *Jens Peter Andersen*, som overtog Gaarden i April 1900, er født paa Ejendommen 23. Juli 1866 og gift med *Maren Marie Hansen*, født i Stenlille 23. Aug. 1875.

Matr.-Nr. 3a m. fl. af Stenlille. Hartkorn 6 Tdr. 3 Skpr. 2 Fdkr. ¼ Alb. Ejendomsskyld 44,000 Kr. Brandassurance for Hovedb. 9,000 Kr., for Avlsb. 14,990 Kr. Gaardens samlede Areal 68 Tdr. Ld., deraf Ager 55, Eng 10, Veje 2, Have og Gaardsplads 1. Agermarken drives i en 7 Marksdrift: Brak, Rug, Byg, ½ Roer ½ Kartofler, Havre og 2aars Græs. Jordens Bonitet er Lermuld. Der holdes 21 Køer, 12 Stkr. Ungkvæg og Kalve og 1 Tyr af rød dansk Race, 5 Heste, 2 Plage og Føl samt 6 Faar. Sidste Aar solgtes c. 70 Fedesvin.



Hesselholm.

Hesselholm, der er opført i Grundmur med Rørtage, ligger i Stenlille, omgivet af sine noget bakkede, men veldrevne Jorder. — Omkring 1850 tilhørte Gaarden *Anders Poulsen*, hvis Enke senere skødede den til deres Søn, *Peder Andersen*, den nuværende Ejers Fader.

Froeshøj, Stenløse Sogn. Postforb. og St.: Vexø, hvortil c. 1½ Km. Gaarden ligger c. 14 Km. fra Frederikssund. Nuværende Ejer: *Niels Hansen*, som overtog Gaarden 1897, er født i Kirke Værløse 15. Juni 1838.

Matr.-Nr. 2a m. fl. af Søsøm. Hartkorn 8 Tdr. 2 Skpr. 2 Fdkr. ½ Alb. Ejendomsskyld 35,000 Kr. Brandassurance for Hovedb. 7,000 Kr., for Avlsb. 9,000 Kr. Gaardens samlede Areal 59 Tdr. Ld., deraf Ager 50, Eng 7, Veje 1, Have og Gaardsplads 1. Agermarken drives i en 8 Marksdrift: Brak, Rug, Byg, Roer, Havre og 3aars Græs. Jordens Bonitet er lermuldet. Der holdes 14 Køer, 10 Stkr. Ungkvæg og Kalve og 1 Tyr af rød dansk Race, 5 Heste og 2 Plage. Sidste Aar solgtes c. 20 Fedesvin.

Froeshøj ligger i Søsøm By og er opført i Grundmur med Straatage. — Siden Udskiftningstiden er Gaarden gaaet i Arv i samme Slægt.

Pudebjerggaard, Stenløse Sogn. Postforb. og St.: Vexø, hvortil c. 1½ Km. Tlf. 58 over Søsøm Central. Gaarden ligger c. 14 Km. fra Frederikssund. Nuværende Ejer: *Rasmus Olsen*, som overtog Gaarden i Marts 1910, er født i Ølstykke 3. Marts 1880 og gift med *Laura Larsen*, født i Risby 3. Marts 1883.

Matr.-Nr. 4a m. fl. af Søsøm. Hartkorn 10 Tdr. 4 Skpr. 2 Fdkr. 2¼ Alb. Ejendomsskyld 50,000 Kr. Brandassurance for Hovedb. 9,000 Kr., for Avlsb. 14,900 Kr. Gaardens samlede Areal 90 Tdr. Ld., deraf Ager 77, Eng 8, Veje 4, Have og Gaardsplads 1. Af Agermarken drives 63 Tdr. Ld. i en 6 Marksdrift: ½ Rug ½ Hvede, ½ Roer ½ Kartofler, Byg, 1aars Græs, Havre og ½ Frøavl

$\frac{1}{2}$ tidlige Kartoffler; 4 Tdr. Ld. dyrkes med Lucerne, og 10 Tdr. Ld. henligger indhegnet til vedvarende Græsning. Jordens Bonitet er Lermuld paa Lerunderlag. Der holdes 22 Køer, 4 Stkr. Ungkvæg og Kalve og 1 Tyr af rød dansk Race, 6 Heste og 2 Plage. Sidste Aar solgtes c. 20 Fedesvin.

Pudebjerggaard, under hvilken Halvdelen af Fuglesøen hører, har den nuværende Ejer købt af Proprt. Selmer, som i 1908 havde købt af Løjtnant Bindseil, der i 1903 havde købt af Branddirektør og Sognefoged Jens Peter Hansen.



Pudebjerggaard.

Gaarden ligger i Søsnum By, hyggelig omgivet mod Ø. af den kønne Have. Hovedb. er af Grundmur, Avlsb. af lerstampede Mure, alt tækket med Straa. Elektrisk Lys og Kraft er indlagt.

Stenspilgaard, Stenløse Sogn. Postforb. og St.: Vexø, hvortil c. 2 Km. Gaarden ligger c. 14 Km. fra Frederikssund. Nuværende Ejer: *'Olu' Andreas Olsen*, som overtog Gaarden i Novbr. 1905, er født paa Ejendommen 21. Juni 1882.

Matr.-Nr. 6a m. fl. af Søsnum. Hartkorn 7 Tdr. 6 Skpr. 3 Fdkr. Ejendoms-skyld 35,000 Kr. Brandassurance for Hovedb. 6,840 Kr., for Avlsb. 11,400 Kr. Gaardens samlede Areal 73 Tdr. Ld., deraf Ager 65, Eng 6, Veje 1, Have og Gaardsplads 1. Agermarken drives i en 7 Marksdrift: Brak, Rug, Byg, $\frac{1}{2}$ Roer $\frac{1}{2}$ Kartoffler, Havre og 2aars Græs. Jordens Bonitet er noget letmuldet. Der



Stenspilgaard.

holdes 17 Køer, 6 Stkr. Ungkvæg og Kalve og 1 Tyr af rød dansk Race, 5 Heste samt 4 Plage og Føl. Sidste Aar solgtes c. 65 Fedesvin.

Stenspilgaard ligger i Søsnum By og er opført i Grundmur med Straatage. Elektrisk Lys og Kraft er indlagt. — Ifølge Skøde af 16. Marts 1824 tilhørte Gaarden den Gang Ole Andersen, som 1866 skødede den til sin Søn, Anders Olsen, den nuværende Ejers Fader.

Stiesdal, Stenløse Sogn. Postforb. og St.: Vexø, hvortil c. 4 Km. Tlf. 10 over Søssum Central. Gaarden ligger c. 14 Km. fra Frederikssund. Nuværende Ejer: *Nicolaj Hansen Petersen*, som overtog Gaarden i Maj 1891, er født paa Ejendommen 1. Septbr. 1863 og gift med *Karen Nielsen*, født i Vexø 16. Juli 1854.

Matr.-Nr. 25a m. fl. af Søssum. Hartkorn 9 Tdr. 2 Skpr. 3 Fdkr. Ejendoms-skyld 45,000 Kr. Brandassurance for Hovedb. c. 9,000 Kr., for Avlsb. c. 18,000 Kr. Gaardens samlede Areal 83 Tdr. Ld., deraf Ager 78, Eng 3, Mose $\frac{1}{2}$, Veje $\frac{1}{2}$, Have og Gaardsplads 1. Agermarken drives i en 7 Marksdrift: Havre, benyttet Brak, Rug, $\frac{1}{2}$ Roer $\frac{1}{2}$ Byg, $\frac{1}{2}$ Byg $\frac{1}{2}$ Havre og 2aars Græs. Jordens Bonitet er Lermuld paa Lerunderlag. Der holdes 18 Køer, 14 Stkr. Ungkvæg og Kalve og 1 Tyr af rød dansk Race, 6 Heste og 1 Plag. Sidste Aar solgtes 58 Fedesvin.

Stiesdal ligger c. 1 $\frac{1}{2}$ Km. V. for Søssum. Allerede omkring 1800 var Gaarden i den nuværende Ejers Slægts Besiddelse. — Bygningerne er grundmurede, Hovedb. tækket med Spaan, Avlsb. med Straa.

Kobbelholm, Stenløse Sogn. Postforb. og St.: Vexø, hvortil c. 2 Km. Tlf. 9 over Søssum Central. Gaarden ligger c. 14 Km. fra Frederikssund. Nuværende Ejer: *Niels Peter Poulsen*, som overtog Gaarden i Juli 1889, er født i Jyllinge 2. Oktbr. 1866 og gift med *Caroline Andreassen*, født i Søssum 2. Juli 1866.

Matr.-Nr. 9a m. fl. af Søssum. Hartkorn 8 Tdr. 1 Skp. 1 $\frac{1}{4}$ Alb. Ejendoms-skyld 40,000 Kr. Brandassurance for Hovedb. 7,800 Kr., for Avlsb. 16,050 Kr.



Kobbelholm.

Gaardens samlede Areal 66 Tdr. Ld., deraf Ager 58, Eng 6, Veje $\frac{1}{2}$, Have og Gaardsplads 1 $\frac{1}{2}$. Agermarken drives i en 7 Marksdrift: Havre, Brak, Rug, Havre, Roer, Byg og 1aars Græs. Jordens Bonitet er Lermuld paa Lerunderlag. Der holdes 14 Køer, 8 Stkr. Ungkvæg og Kalve og 2 Tyre af rød dansk Race, 5 Heste, 1 Plag og 3 Faar. Sidste Aar solgtes c. 15 Fedesvin.

Kobbelholm (ogsaa »Kabelholm«) har den nuværende Ejer faaet efter en af sine Onkler, Ole Svendsen, der c. 1869 havde faaet den efter sin Svigerfader, Niels Jørgensen. — Bygningerne er alle af Grundmur med Cementstenstag paa Hovedb., Rørtage paa Avlsb. Elektrisk Lys og Kraft er indlagt.

Søbjerg, Stenløse Sogn. Postforb. og St.: Vexø, hvortil c. 3 $\frac{1}{2}$ Km. Tlf. 44 over Søssum Central. Gaarden ligger c. 14 Km. fra Frederikssund. Nuværende Ejer: *Svend Ole Svendsen*, som overtog Gaarden i April 1906, er født i Udlejre 2. Maj 1871 og gift med *Karen Jensen*, født i Bonderup 16. Jan. 1874.

Matr.-Nr. 10a m. fl. af Søsum. Hartkorn 11 Tdr. 4 Skpr. 3 Fdkr. 1½ Alb. Ejendomsskyld 47,000 Kr. Brandassurance for Hovedb. 6,000 Kr., for Avlsb. 17,000 Kr. Gaarden samlede Areal 100 Tdr. Ld., deraf Ager 92, Eng 4, Veje 2½, Have og Gaardsplads 1½. Agermarken drives i en 7 Marksdrift: benyttet Brak, Rug, Byg, Roer, Havre og 2aars Græs. Jordens Bonitet er noget letmuldet. Der holdes 30 Køer, 12 Stkr. Ungkvæg og Kalve og 1 Tyr af rød dansk Race, 7 Heste 3 Plage og Føl samt 3 Faar.

Den nuværende Ejer har købt Gaarden af Jens Andreasen, hvis Fader, Andreas Olsen, havde Gaarden gennem mange Aar. Den er opført dels i Grundmur, dels i Bindingsværk.

Vindekildegaard, Stenløse Sogn. Postforb. og St.: Vexø, hvortil c. 3½ Km. Gaarden ligger c. 14 Km. fra Frederikssund. Nuværende Ejerinde: Enkefru *Marie Jensine Olsen*, f. *Jensen*, som overtog Gaarden 27. Septbr. 1903 ved sin Mands, *Peter Olsens* Død, er født paa Ejendommen 18. Novbr. 1875.

Matr.-Nr. 15a m. fl. af Søsum. Hartkorn 8 Tdr. 1 Fdkr. 1 Alb. Ejendomsskyld 50,000 Kr. Brandassurance for Hovedb. 9,000 Kr., for Avlsb. 14,960 Kr. Gaardens samlede Areal 84 Tdr. Ld., deraf Ager 72, Eng 10, Veje 1, Have og Gaardsplads 1. Agermarken drives i en 8 Marksdrift: Havre, benyttet Brak,



Vindekildegaard.

Rug, Byg, ½ Roer ½ Kartofler, Havre og 2aars Græs. Jordens Bonitet er Lermuld. Der holdes 24 Køer, 11 Stkr. Ungkvæg og Kalve og 1 Tyr af rød dansk Race, 6 Heste, 3 Plage og Føl samt 11 Faar. Sidste Aar solgtes c. 55 Fedesvin.

Vindekildegaard ligger c. 1½ Km. Ø. for Søsum med smuk Udsigt fra Hovedb. til Egnen omkring Værebro Aa, hvor Kong Niels 1133 sejrede over Erik Emune, og som danner Skel mellem Gaardens Jorder og Knardrup. — Bygningerne er grundmurede, Hovedb., der er opført 1910, er teglhængt, Avlsb. bærer Straatage. Udenfor den egentlige Gaardplan ligger en paptækket Bræddelade.

Egholm, Stenløse Sogn. Postforb. og St.: Vexø, hvortil c. 5 Km. Gaarden ligger c. 17 Km. fra Frederikssund. Nuværende Ejer: *Andreas Pedersen*, som overtog Gaarden i Novbr. 1907, er født paa Ejendommen 9. Juni 1875 og gift med *Hanne Jensen*, født i Ølstykke 17. Novbr. 1864.

Matr.-Nr. 16a m. fl. af Søsum. Hartkorn 7 Tdr. 1 Skp. 1½ Alb. Ejendomsskyld 38,000 Kr. Brandassurance for Hovedb. 10,000 Kr., for Avlsb. 13,975 Kr. Gaardens samlede Areal 96 Tdr. Ld., deraf Ager 83½, Eng 11, Have og Gaardsplads 1½. Agermarken drives i en 7 Marksdrift: Brak, Rug, Byg, Roer, Havre og 2aars Græs. Jordens Bonitet er af blandet Beskaffenhed. Der holdes 18 Køer, 10 Stkr. Ungkvæg og Kalve og 1 Tyr af rød dansk Race, 7 Heste og 16 Faar. Sidste Aar solgtes c. 50 Fedesvin.

Egholm er gennem flere Generationer gaaet i Arv fra Fader til Søn. Omkring Midten af forrige Aarhundrede tilhørte den Peder Christensen, som c. 1870 overdrog den til sin Søn, Peder Pedersen, den nuværende Ejers Fader.

Gaarden ligger c. 2 Km. Ø. for Søsøm, omgivet mod N. af sin meget smukke og velholdte Have. Bygningerne stammer fra c. 1890 og er saa godt som helt af Grundmur med Skiferlag paa Hovedb., Straatage paa Avlsb.

Fluebjerg, Stenløse Sogn. Postforb. og St.: Vexø, hvortil c. 6 Km. Tlf. 56 over Gandløse Central. Gaarden ligger c. 15 Km. fra Hillerød. Nuværende Ejer: *Peter Magnussen Søderberg*, som overtog Gaarden 1. Juli 1888, er født i Gandløse-Mørke 8. Decbr. 1848.

Matr.-Nr. 19a m. fl. af Søsøm. Hartkorn 7 Tdr. 2 Fdkr. 1½ Alb. Ejendomsskyld 45,000 Kr. Brandassurance for Hovedb. 9,888 Kr., for Avlsb. 14,070 Kr. Gaardens samlede Areal 91 Tdr. Ld., deraf Ager 75, Eng 14, Skov ½, Have og Gaardsplads 1½. Agermarken drives i en 7 Marksdrift: Havre, tildels benyttet Brak, Rug, ½ Roer ½ Kartofler, Byg og 2aars Græs. Jordens Bonitet er af blandet Beskaffenhed. Der holdes 15 Køer, 16 Stkr. Ungkvæg og Kalve og 1 Tyr af rød dansk Race og 6 Heste. Sidste Aar solgtes c. 50 Fedesvin.

Fluebjerg er opført i Grundmur med Tegtag paa Hovedb., Straatage paa Avlsb.; Laden er af Brædder paa støbt Grund, tækket med Pap. — Til Fluebjerg hører et Teglværk, som dog for Tiden ikke er i Drift.

Hestehavegaard, Stenløse Sogn. Postforb. og St.: Vexø, hvortil c. 3½ Km. Gaarden ligger c. 15 Km. fra Frederikssund. Nuværende Ejer: *Jens Peter Mor-*



Hestehavegaard.

tensen, som overtog Gaarden 11. Decbr. 1902, er født i Bjergsted 17. Juli 1873 og gift med *Petrea Marie Petersen*, født i Melby 21. Juli 1868.

Matr.-Nr. 20a af Søsøm. Hartkorn 7 Tdr. 2 Fdkr. ¼ Alb. Ejendomsskyld 35,000 Kr. Brandassurance for Hovedb. 6,600 Kr., for Avlsb. 13,360 Kr. Gaardens samlede Areal 72 Tdr. Ld., deraf Ager 64, Mose 7, Have og Gaardsplads 1. Agermarken drives i en 7 Marksdrift: ½ Staldfoder ½ Halvbrak, Rug, ⅓ Roer ⅓ Kartofler ⅓ Blandsæd, Byg, Havre og 2aars Græs. Jordens Bonitet er Lermuld. Der holdes 18 Køer, 12 Stkr. Ungkvæg og Kalve og 1 Tyr af rød dansk Race, 5 Heste samt 4 Plage og Føl. Sidste Aar solgtes c. 65 Fedesvin.

Hestehavegaard ligger c. 1½ Km. NØ. for Søsøm, omtrent midt paa sine bakkede Jorder. Den nuværende Ejer har købt Gaarden af Inspektør Andreasen, som 1894 havde købt af Anders Jensen. — Hovedb. og Staldlængerne er af Grundmur, de øvrige Avlsb. af Bindingsværk, alt tækket med Straa.

Stokholmgaard, Stenløse Sogn. Postforb. og St.: Vexø, hvortil c. 3½ Km. Tlf. 41 over Søsøm Central. Gaarden ligger c. 16 Km. fra Frederikssund. Nu-

værende Ejer: *Anders Peter Simonsen*, som overtog Gaarden i Decbr. 1899, er født i Uggeløse 12. Septbr. 1870 og gift med *Christine Petersen*, født paa Ejendommen 11. Febr. 1868.

Matr.-Nr. 21a af Søsum. Hartkorn 6 Tdr. 2 Skpr. 2 $\frac{3}{4}$ Alb. Ejendoms-skyld 36,000 Kr. Brandassurance for Hovedb. 7,000 Kr., for Avlsb. 16,310 Kr. Gaardens samlede Areal 72 Tdr. Ld., deraf Ager 66, Mose 4, Skov 1, Have og Gaardsplads 1. Agermarken drives i en 7 Marksdrift: $\frac{1}{2}$ Helbrak $\frac{1}{2}$ Halvbrak, Rug, $\frac{1}{2}$ Roer $\frac{1}{2}$ Byg, $\frac{1}{2}$ Byg $\frac{1}{2}$ Roer, Kartofler, Havre og 1aars Græs. Jordens Bonitet er sandmuldet paa et noget forskelligt Underlag. Der holdes 16 Køer, 13 Stkr. Ungkvæg og Kalve og 1 Tyr af rød dansk Race, 5 Heste samt 3 Plage og Føl. Sidste Aar solgtes c. 50 Fedesvin.



Stokholmgaard.

Stokholmgaard er en gammel Slægtgaard, der siden Udskiftningstiden har tilhørt samme Familie. Omkring 1830 ejedes den af Poul Olsen, der 1882 efterfulgtes af sin Svigersøn, Hans Petersen, den nuværende Ejers Svigerfader.

Gaarden ligger c. 1 $\frac{1}{2}$ Km. N. for Søsum og er opført i Grundmur; Hovedb., der omgives af den store, smukke Have, er teglhængt, Staldlængen har Paptag, de øvrige Avlsb. Straatage.

Vexølund, Vexø Sogn. Postforb. og St.: Vexø, hvortil c. 450 M. Gaarden ligger c. 15 Km. fra Frederikssund. Nuværende Ejer: *Svend Larsen*, som overtog Gaarden 1897, er født i Lille Værløse 2. Oktbr. 1860 og gift med *Ane Jensine Lundsten*, født paa Skatholm 11. Decbr. 1866.

Matr.-Nr. 4 af Vexø. Hartkorn 7 Tdr. 6 Skpr. 2 Fdkr. 1 Alb. Ejendoms-skyld 42,000 Kr. Brandassurance for Hovedb. 9,000 Kr., for Avlsb. 15,000 Kr. Gaardens samlede Areal 70 Tdr. Ld., deraf Ager 56, Eng 13, Have og Gaardsplads 1. Agermarken drives i en 7 Marksdrift: Brak, Rug, Byg, Roer, Havre og 2aars Græs. Jordens Bonitet er Lermuld paa Lerunderlag. Der holdes 19 Køer, 10 Stkr. Ungkvæg og Kalve og 1 Tyr af rød dansk Race, 5 Heste samt 3 Plage og Føl. Sidste Aar solgtes c. 25 Maanedsgribe.

Vexølund er opført i Grundmur med Skifertag paa Hovedb., Straatage paa Avlsb. Jorderne er en Del kuperede.

Kjeldstedgaard, Vexø Sogn. Postforb. og St.: Vexø, hvortil c. $\frac{1}{2}$ Km. Gaarden ligger c. 14 Km. fra Frederikssund. Nuværende Ejer: *Johannes Svendsen*, som overtog Gaarden 1908, er født i Ølstykke Sogn 5. Juli 1878 og gift med *Sofie Hansen*, født i Skjenkelsø 4. Septbr. 1881.

Matr.-Nr. 5a m. fl. af Vexø. Hartkorn 7 Tdr. 1 Fdkr. $\frac{1}{2}$ Alb. Ejendoms-skyld 40,000 Kr. Brandassurance for Hovedb. 8,500 Kr., for Avlsb. 11,100 Kr. Gaardens samlede Areal 69 Tdr. Ld., deraf Ager 48, Eng 20, Have og Gaards-

plads 1. Agermarken drives i en 7 Marksdrift: Brak, Rug, Byg, Roer, Havre og 2aars Græs. Jordens Bonitet er Lermuld paa Lerunderlag. Der holdes 19 Køer, 5 Stkr. Ungkvæg og Kalve og 1 Tyr af rød dansk Race, 5 Heste og 2 Plage.

Kjeldstedgaard har den nuværende Ejer købt af Hans Johan Henriksen, der et Par Aar i Forvejen havde arvet den efter sin Fader, Lars Jørgen Henriksen, som atter havde den efter sin Fader, Henrik Hansen.



Kjeldstedgaard.

Gaarden ligger i Vexø By og er af Grundmur med Straatage. Hovedb. omgives af en smuk, gammel Have. Jorderne er noget bakkede.

Skibstedgaard, Vexø Sogn. Postforb. og St.: Vexø, hvortil c. ½ Km. Gaarden ligger c. 14 Km. fra Frederikssund. Nuværende Ejer: Sognefoged *Niels*

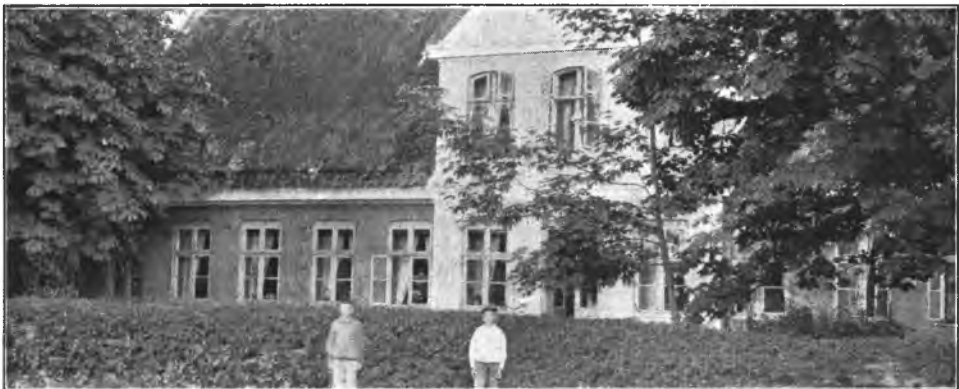

Skibstedgaard.

Larsen Vilhelmsen, som overtog Gaarden i April 1907, er født paa Ejendommen 30. Juni 1854 og gift med *Anna Dorthea Andersen*, født i Paastrup ved Slangstrup 3. Oktbr. 1864.

Matr.-Nr. 6a m. fl. af Vexø. Hartkorn 7 Tdr. 5 Skpr. 2 Fdkr. 1¼ Alb.

Ejendomsskyld 45,000 Kr. Brandassurance for Hovedb. 9,000 Kr., for Avlsb. 15,000 Kr. Gaardens samlede Areal 70 Tdr. Ld., deraf Ager 50, Eng 17, Veje 2, Have og Gaardsplads 1. Agermarken drives i en 6 Marksdrift: Havre, Rug, Roer, Byg og 2aars Græs. Jordens Bonitet er overvejende god Lermuld. Der holdes 30 Køer og 1 Tyr af rød dansk Race, 5 Heste og 1 Plag.

Skibstedgaard var i sin Tid Kro, og endnu er Hovedb. med nogle Forandringer den gamle Krobygning. Gaarden er af Grundmur med Straaage. — Den nuværende Ejers Fader, Vilhelm Nielsen, erhvervede sig c. 1850 Gaarden ved Giftermaal.

Skjelhøj, Vexø Sogn. Postforb. og St.: Vexø, hvortil c. $\frac{1}{2}$ Km. Gaarden ligger c. 14 Km. fra Frederikssund. Nuværende Ejer: *Niels Christian Larsen*, som overtog Gaarden i April 1909, er født i Værløse Sogn 31. Juli 1869 og gift med *Karen Larsen*, født i Værløse Sogn 26. April 1876.

Matr.-Nr. 12a m. fl. af Vexø. Hartkorn 5 Tdr. 5 Skpr. 2 Fdkr. $\frac{1}{2}$ Alb. Ejendomsskyld 40,000 Kr. Brandassurance for Hovedb. 7,340 Kr., for Avlsb. 11,775 Kr. Gaardens samlede Areal 85 Tdr. Ld., deraf Ager 50, Eng 15, Part i Løje Sø 19, Have og Gaardsplads 1. Agermarken drives i en 7 Marksdrift: Brak, Rug, Byg, Roer, Havre og 2aars Græs. Jordens Bonitet er Lermuld paa Lerunderlag. Der holdes 17 Køer, 8 Stkr. Ungkvæg og Kalve og 1 Tyr af rød dansk Race, 5 Heste og 1 Plag. Sidste Aar solgtes c. 20 Maanedsgriise.

Skjelhøj ligger overordentlig hyggelig, gemt i en Dal, skærmet mod V. og Ø. af Bakkeskraaninger. 1842 købtes den af Anders Pedersen, hvis Enke 1895 skødede den til sin Søn, Hans Andersen, af hvem den nuværende Ejer har købt.

Gaarden ligger c. 1 Km. S. for Vexø, omtrent midt paa sine noget kuperede Jorder; den er opført dels i Grundmur, dels i Bindingsværk og dels i lerstampede Mure, alt tækket med Straa. — I Hestebesætningen findes flere anerkendte Avlsdyr.

Brøndstedgaard, Vexø Sogn. Postforb. og St.: Vexø, hvortil c. 600 M. Gaarden ligger c. 15 Km. fra Frederikssund. Nuværende Ejerinde: Enkefru *Inger Andersen*, f. *Nielsen*, som overtog Gaarden 28. Decbr. 1904 ved sin Mands, *Jørgen Andersens* Død, er født i Uggeløse 13. Jan. 1850.

Matr.-Nr. 7a m. fl. af Vexø. Hartkorn 8 Tdr. 3 Fdkr. $1\frac{1}{4}$ Alb. Ejendomsskyld 42,000 Kr. Brandassurance for Hovedb. 8,000 Kr., for Avlsb. 15,970 Kr. Gaardens samlede Areal 82 Tdr. Ld., deraf Ager 50, Eng 20, Mose og Sø 11, Have og Gaardsplads 1. Agermarken drives i en 7 Marksdrift: Brak, Rug, Byg, Roer, Havre og 2aars Græs. Jordens Bonitet er lermuldet. Der holdes 23 Køer, 10 Stkr. Ungkvæg og Kalve og 1 Tyr af rød dansk Race og 5 Heste. Sidste Aar solgtes c. 70 Fedesvin.

Brøndstedgaard ligger i Vexø, omgivet af en smuk, gammel Have. Af et gammelt Skøde ses Gaarden at være købt til Arvefæste 1793. Senere tilhørte den Anders Petersen, som 1875 skødede den til sin Søn, den nuværende Ejerindes afdøde Mand. — Bygningerne er af Grundmur med Straatage.

Paa Gaarden findes en meget smuk, gammel Kakkellovn med Messingbeslag og Fødder, og som er mærket »Laurvig 1709«.

Korshøj, Vexø Sogn. Postforb. og St.: Vexø, hvortil c. 2 Km. Gaarden ligger c. 16 Km. fra Frederikssund. Nuværende Ejer: Sognefoged *Niels Larsen Vilhelmsen*, som overtog Gaarden c. 1893, er født paa Skibstedgaard 30. Juni 1864 og gift med *Anna Dorthea Andersen*, født i Paastrup ved Slangerpup 3. Oktbr. 1864.

Matr.-Nr. 11a m. fl. af Vexø, Hartkorn 7 Tdr. 2 Skpr. 1 Fdkr. $2\frac{1}{4}$ Alb. Ejendomsskyld 36,000 Kr. Brandassurance for Hovedb. 7,000 Kr., for Avlsb. 13,000 Kr. Gaardens samlede Areal 79 Tdr. Ld., deraf Ager 58, Eng 20, Have og Gaardsplads 1. Agermarken drives i en 7 Marksdrift: Brak, Rug, Byg, Roer, Havre og 2aars Græs. Jordens Bonitet er overvejende Lermuld paa Lerunderlag. Der holdes 15 Køer, 10 Stkr. Ungkvæg og Kalve og 1 Tyr af rød dansk Race og 5 Heste. Sidste Aar solgtes c. 50 Fedesvin.

Korshøj ligger c. 1 Km. Ø. for Byen og er dels af Grundmur, dels af Bindingsværk med Straatage. — Jorderne ligger samlede omkring Gaarden.

Vaselund, Vexø Sogn. Postforb. og St.: Vexø, hvortil c. 1 Km. Tlf. 18 over Søsum Central. Gaarden ligger c. 14 Km. fra Frederikssund. Nuværende Ejer: Kaptajn *Poul Juul Nielsen*, som overtog Gaarden 26. Juli 1912, er født paa Læsø 25. Decbr. 1856 og gift med *Juliane Christine Stoklund*, født paa Læsø 23. Febr. 1863.

Matr.-Nr. 13a m. fl. af Vexø. Hartkorn 5 Tdr. 4 Skpr. 1 Fdkr. 2 Alb. Ejendomsskyld 38,000 Kr. Brandassurance for Hovedb. 7,300 Kr., for Avlsb.



Vaselund.

14,834 Kr. Gaardens samlede Areal 67½ Td. Ld., deraf Ager 54, Eng 12, Have og Gaardsplads 1½. Agermarken drives i en 7 Marksdrift: Brak, Rug, Byg, ½ Roer ½ Staldfoder, Havre og 2aars Græs. Jordens Bonitet er Lermuld paa Lerunderlag. Der holdes 22 Køer, 6 Stkr. Ungkvæg og Kalve og 1 Tyr af rød dansk Race, 5 Heste og 2 Plage.

Vaselund, der ligger c. 1½ Km. S. for Vexø, omtrent midt paa sine let kuperede Jorder, er helt af Grundmur med Skifer paa Hovedb., Straatage paa Avlsb. Der er eget Vandværk, som drives ved Vindmotor. Den nuværende Ejer, der havde faret c. 39 Aar til Søs som Skibskaptajn, har købt af L. P. Larsen. — Tidligere hørte Halvgaarden »Vasahøj«, der ligger c. 500 M. NV. for Vaselund, under denne.

Egedal, Vexø Sogn. Postforb. og St.: Vexø, hvortil c. 1½ Km. Gaarden ligger c. 14 Km. fra Frederikssund. Nuværende Ejerinde: Enkefru *Kirsten Marie*



Egedal.

Knudsen, f. Andersen, som overtog Gaarden 30. Juni 1906 ved sin Mands, *Knud Peter Knudsens* Død, er født i Søsum 11. Juni 1869.

Matr.-Nr. 14a m. fl. af Vexø. Hartkorn 8 Tdr. 1 Fdkr. ¼ Alb. Ejendomsskyld 42,000 Kr. Brandassurance for Hovedb. 3,000 Kr., for Avlsb. 10,817 Kr. Gaardens samlede Areal 126 Tdr. Ld., deraf Ager 75, Eng 20, Mose og Sø 30, Have og Gaardsplads 1. Agermarken drives i en 7 Marksdrift: Brak, Rug, Byg, Roer, Havre og 2aars Græs. Jordens Bonitet er noget uensartet, dog overvejende god Lermuld. Der holdes 21 Køer og 14 Stkr. Ungkvæg og Kalve af rød dansk Race, 6 Heste, 2 Plage og Føl samt 10 Faar.

Egedal blev 1792 købt til Arvefæste af Peder Andreasen. Han efterfulgtes af Hans Nielsen, og denne af sin Søn, Hans Hansen, hvis Datter ægtede P. Knudsen, den nuværende Ejerindes afdøde Mands Fader. — Gaarden ligger c. 1 Km. SV. for Vexø, omtrent midt paa sine let bakkede Jorder. Den er opført dels i Bindingsværk, dels grundmuret med Straatage.

Stenlehn, Vexø Sogn. Postforb. og St.: Vexø, hvortil c. 2 Km. Gaarden ligger c. 14 Km. fra Frederikssund. Nuværende Ejerinde: Enkefru *Ane Kirstine Nielsen*, f. *Lausen*, som overtog Gaarden 22. Decbr. 1896 ved sin Mands, *Lars Nielsens* Død, er født i Stenløse 14. Jan. 1840. Ejerinden driver selv Gaarden med sin Søn, *Laurits Nielsen*, født 16. Aug. 1860, som Bestyrer.

Matr.-Nr. 16 m. fl. af Vexø. Hartkorn 8 Tdr. 5 Skpr. 2 Fdkr. 1¼ Alb. Ejendomsskyld 50,000 Kr. Brandassurance for Hovedb. c. 9,000 Kr., for Avlsb. 17,500 Kr. Gaardens samlede Areal 100 Tdr. Ld., deraf Ager 69, Eng 30, Have og Gaardsplads 1. Agermarken drives i en 7 Marksdrift: benyttet Brak, Rug, Byg, Roer, Havre og 2aars Græs. Jordens Bonitet er Lermuld paa Lerunderlag. Der holdes 25 Køer, 10 Stkr. Ungkvæg og Kalve og 1 Tyr af rød dansk Race, 5 Heste samt 5 Plage og Føl. Sidste Aar solgtes c. 20 Fedesvin.



Stenlehn.

Stenlehn er opført i Grundmur med Skifertag paa Hovedb., Rørtage paa Avlsb. Den ligger c. 1½ Km. V. for Vexø.

I eller ved Vexø har ifølge Traps »Danmark« ligget en Herregaard (»Veksø Slot«), der paa Dronning Margrethes Tid tilhørte Bo Dyre. Hans Datter Christine ægtede Evert Moltke, som skrev sig til »Vegsø«. Dette Ægtepars Datter, Eline, bragte Gaarden til sin Ægtefælle, Fredr. Wardenberg, som solgte den til Follert van Knope, hvis Enke, Birgitte Bondesdatter Thott, ægtede Johan Oxe, som 1451 ejede Veksø, men før 1459 havde solgt den til Christian d. 1.

Huulhøj, Vexø Sogn. Postforb. og St.: Vexø, hvortil c. 1½ Km. Gaarden ligger c. 14 Km. fra Frederikssund. Nuværende Ejer: *Peter Jacob Rasmussen*, som overtog Gaarden 4. Aug. 1903, er født i Kyndby Sogn 26. April 1872 og og gift med *Christine Emilie Knudsen*, født paa Birkendegaard 2. Jan. 1873.

Matr.-Nr. 17a m. fl. af Vexø. Hartkorn 6 Tdr. 3 Skpr. 1 Fdkr. 1¼ Alb. Ejendomsskyld 37,000 Kr. Brandassurance for Hovedb. 9,000 Kr., for Avlsb. 14,300 Kr. Gaardens samlede Areal 71 Tdr. Ld., deraf Ager 53, Eng 15, Veje og Vandgrave 2, Have og Gaardsplads 1. Agermarken drives i en 7 Marksdrift: benyttet Brak, Rug, Roer, Byg, Havre og 2aars Græs. Jordens Bonitet er Lermuld paa Lerunderlag. Der holdes 18 Køer, 6 Stkr. Ungkvæg og Kalve og 1 Tyr af rød dansk Race, 5 Heste samt 3 Plage og Føl.

Huulhøj ligger c. 1 Km. V. for Vexø; den er grundmuret og straatækket; dog paatænkes det at lægge Tegl paa Hovedb. — Den nuværende Ejer har købt af Mejerist Buhl, som 1901 havde købt af Niels Larsen, der havde taget Gaarden i Arv efter sin Svigerfader, Peder Pedersen.

Maglehøj, Vexø Sogn. Postforb. og St.: Vexø, hvortil c. 1½ Km. Gaarden ligger c. 14 Km. fra Frederikssund. Nuværende Ejer: *Lars Jørgen Olsen*, som overtog Gaarden i Jan. 1894, er født paa Ejendommen 21. Febr. 1856 og gift med *Karen Andersen*, født i Søsøm 7. Juli 1861.

Matr.-Nr. 15a m. fl. af Vexø. Hartkorn 9 Tdr. 2 Skpr. 3 Fdkr. ¾ Alb. Ejendomsskyld 45,000 Kr. Brandassurance for Hovedb. 9,950 Kr., for Avlsb. 17,250 Kr. Gaardens samlede Areal 110 Tdr. Ld., deraf Ager 79, Eng 30, Høve og Gaardsplads 1. Agermarken drives i en 7 Marksdrift: Brak, Rug, Byg, Roer, Havre og 2aars Græs. Jordens Bonitet er af en noget uens Beskaffenhed. Der holdes 22 Køer, 15 Stkr. Ungkvæg og Kalve og 2 Tyre af rød dansk Race, 6 Heste, 3 Plage og Føl samt 7 Faar. Sidste Aar solgtes c. 50 Maanedsgrise.



Maglehøj.

Maglehøj, der er af Grundmur med Straatage, ligger c. 600 M. V. for Vexø. — Den nuværende Ejers Fader, Ole Larsen, havde købt Gaarden c. 1850. Hovedb. omgives af en meget smuk Have.

Snodstrup Præstegaard, Snodstrup Sogn. Postforb. og St.: Frederikssund, hvortil c. 7 Km. Tlf. 22 over Rørbæk Central. Nuværende Beneficiarius: Pastor, lic. theol. *Svend Aage Becker*, som tiltraadte Embedet 1. Septbr. 1911, er født i Ringsted 29. Jan. 1875 og gift med *Bodil Leunbach*, født 9. April 1879. Avlingen er bortforpagtet til tre forskellige Mænd.

Matr.-Nr. 1a m. fl. af Snodstrup. Hartkorn 7 Tdr. 6 Skpr. 1 Fdkr. 2 Alb. Ejendomsskyld 36,000 Kr. Brandassurance for Hovedb. 9,000 Kr., for Avlsb. 12,500 Kr. Gaardens samlede Areal 58½ Td. Ld., deraf Ager 53½, Eng 4, Have og Gaardsplads 1. Jordens Bonitet er overvejende Lermuld. Besætningen består af 3 Heste og 1 Plag, idet Forpagterne driver Præstegaardsjorden sammen med anden Jord med fælles Besætningen for deres samlede Bedrifter.

Snodstrup Præstegaard ligger i Snodstrup By. Hovedb. er opført 1862 i Grundmur, tækket med Tegl; ogsaa n. og ø. Længe er af Grundmur, medens v. Længe er af Bindingsværk; alle Avlsb. bærer Straaage.

Af tidligere Beneficiarii kan nævnes R. J. Stage (1729—57), I. P. Kruse (1757—62), M. L. Bech (1762—79), I. H. Sepstrup (1779—1812), Peter Gæthen (1812—37), I. C. Brangstrup (1837—49), E. Hald (1849—73), Isak Koch (1873—78), Richard Petersen (1878—86), Schmidt-Phiseldeck (1886—96), Einar Holstein (1896—1904) og Axel Birke (1904—11). I Snodstrup Kirkes Kor findes et stort Maleri af Præsten Peder Johansen Hovi († 1679) og hans Hustru, Margrethe Simonsdatter, og bag Altret hænger Mindetavler over Provst Laur. Hanssøn Ostrup († 1614) og Peder Rasmus Stage († 1757).

Bakkegaard, Snodstrup Sogn. Postforb. og St.: Frederikssund, hvortil c. 5 Km. Tlf. 4 over Rørbæk Central. Nuværende Ejer: *Christen Christensen*, som overtog Gaarden 1898, er født paa Varmedal i Sundbylille 7. April 1870 og gift med *Emma Andersen*, født paa Ejendommen 10. Juli 1875.

Matr.-Nr. 2a m. fl. af St. Rørbæk. Hartkorn 11 Tdr. 2 Skpr. 1 Fdkr. $\frac{1}{4}$ Alb. Ejendomsskyld 48,000 Kr. Brandassurance for Hovedb. 10,000 Kr., for Avlsb. 22,000 Kr. Gaardens samlede Areal 118 Tdr. Ld., deraf Ager 79, Eng 38, Have og Gaardsplads 1. Agermarken drives i en 6 Marksdrift: Havre, benyttet Brak, Rug, Roer, Byg og 1aars Græs. Jordens Bonitet er af blandet Beskaffenhed. Der holdes 28 Køer, 22 Stkr Ungkvæg og Kalve og 1 Tyr af rød dansk Race, 6 Heste samt 6 Plage og Føl. Sidste Aar solgtes c. 75 Fedesvin.



Bakkegaard.

Bakkegaard (kaldtes tidligere »Svendsted«) ligger højt og frit c. 200 M. S. for Rørbæk ved Landevejen til Frederikssund. Det er en af Egnens smukkeste og bedst byggede Gaarde, opført 1904 i Grundmur med Skifertag paa Hovedb., Trimpel og Paptage paa Avlsb. Gaarden har sit eget Vandværk, der drives ved Vindmotor.

Rørbækgaard, Snodstrup Sogn. Postforb. og St.: Ølstykke, hvortil c. 3 $\frac{1}{2}$ Km. Tlf. 12 over Rørbæk Central. Gaarden ligger c. 5 Km. fra Frederikssund. Nuværende Ejer: *Jens Peter Jensen*, som overtog Gaarden 1910, er født i Ølstykke 4. Febr. 1866 og gift med *Johanne Andersen*, født i Rørbæk 29. Maj 1873.



Rørbækgaard.

Matr.-Nr. 3a m. fl. af St. Rørbæk. Hartkorn 8 Tdr. 4 Skpr. 1 Fdkr. $\frac{1}{2}$ Alb. Ejendomsskyld 39,000 Kr. Brandassurance for Hovedb. 10,000 Kr., for Avlsb. c. 14,000 Kr. Gaardens samlede Areal 72 Tdr. Ld., deraf Ager 61, Eng 8 $\frac{1}{2}$, Mose 1 $\frac{1}{2}$, Have og Gaardsplads 1. Agermarken drives i en 8 Marksdrift: Havre, benyttet Brak, Rug, Byg, $\frac{1}{2}$ Roer $\frac{1}{2}$ Kartofler, Byg og 2aars Græs. Jordens Bonitet er lermuldet. Der holdes 20 Køer, 16 Stkr. Ungkvæg og Kalve og 1 Tyr af rød dansk Race, 4 Heste, 3 Plage og Føl samt 5 Faar. Sidste Aar solgtes c. 70 Fedesvin.

Den nuværende Ejer har faaet Gaarden efter sin Svigerfader, Mads Jørgen Andersen, der først havde forpagtet og snere købt Gaarden af Folketingsmand Ole Larsens Arvinger. Ole Larsen har opført Avlsb. af tilhuggen Granit og Grundmur med Straatage. Hovedb. er derimod opført 1908 i Grundmur med Tegtag.

Paa Rørbækgård holdt Kong Frederik d. 7. og Grevinde Danner altid ind og bedede, naar de færdedes mellem Hovedstaden og Jægerspris Slot. Endnu vises i Haven en Sten, paa hvilken Grevinden holdt af at sidde under disse Hvil.

Jævnager, Snodstrup Sogn. Postforb. og St.: Frederikssund, hvortil c. 5 Km. Nuværende Ejer: *Laurits Henrik Lassen*, som overtog Gaarden 1. Septbr. 1912, er født i Maalev 20. Oktbr. 1861 og gift med *Caroline Wermund*, født i København 20. Maj 1858.

Matr.-Nr. 5a m. fl. af St. Rørbæk. Hartkorn 7 Tdr. 3 Skpr. 2¼ Alb. Ejendomsskyld 40,000 Kr. Brandassurance for Hovedb. 9,000 Kr., for Avlsb. 14,900 Kr. Gaardens samlede Areal 72 Tdr. Ld., deraf Ager 66, Eng 4, Veje 1, Have og Gaardsplads 1. Agermarken drives i en 7 Marksdrift: Brak, Rug, Byg, Roer, Havre og 2aars Græs. Jordens Bonitet er noget uensartet. Der holdes 18 Køer, 11 Stkr. Ungkvæg og Kalve og 1 Tyr af rød dansk Race, 5 Heste og 1 Plag. Sidste Aar solgtes c. 55 Fedesvin.

Jævnager ligger i St. Rørbæk, kun adskilt fra Frederikssund Landevej ved sin store, smukke Have. Bygningerne, som alle bærer Straatage, er dels af Grundmur, dels af Bindingsværk og dels af støbt Mur.

Svanhøj, Snodstrup Sogn. Postforb. og St.: Ølstykke, hvortil c. 3½ Km. Gaarden ligger c. 7 Km. fra Frederikssund. Nuværende Ejer: *Ole Jensen*, som overtog Gaarden 1897, er født i Søsum 20. Juli 1860 og gift med *Rasmine Nielsen*, født i Gandløse 25. Jan. 1869.

Matr.-Nr. 8a af St. Rørbæk. Hartkorn 9 Tdr. 5 Skpr. 3 Fdkr. 1¼ Alb. Ejendomsskyld 42,000 Kr. Brandassurance for Hovedb. 8,000 Kr., for Avlsb. 14,000 Kr. Gaardens samlede Areal 121 Tdr. Ld., deraf Ager 80, Eng 36, Veje 4, Have og Gaardsplads 1. Agermarken drives i en 8 Marksdrift: Brak, Rug, ½ Roer ½ Kartofler, Byg, Blandsæd og 3aars Græs. Jordens Bonitet er af en noget blandet Beskaffenhed. Der holdes 14 Køer, 9 Stkr. Ungkvæg og Kalve og 1 Tyr af rød dansk Race, 6 Heste, 4 Plage og Føl samt 17 Faar. Sidste Aar solgtes c. 20 Fedesvin.

Svanhøj ligger c. 1¼ Km. S. for St. Rørbæk. Hovedb. er opført 1905 i Grundmur med Tegtag, den ø. Længe 1900 i støbte Mure med Straatag.

Elsenborg, Snodstrup Sogn. Postforb. og St.: Ølstykke, hvortil c. 4 Km. Tlf. 3 over Rørbæk Central. Gaarden ligger c. 8 Km. fra Frederikssund. Nuværende Ejer: Sognefoged *Ole Pedersen*, som overtog Gaarden 1886, er født i Oppesundby 29. Maj 1862 og gift med *Marie Jørgensen*, født i Skjenkelsø 18. Septbr. 1863.

Matr.-Nr. 1a m. fl. af Lille Rørbæk. Hartkorn 9 Tdr. 4 Skpr. 3 Fdkr. 1¼ Alb. Ejendomsskyld 43,000 Kr. Brandassurance for Hovedb. 8,000 Kr., for Avlsb. 15,700 Kr. Gaardens samlede Areal 103½ Td. Ld., deraf Ager 94½, Eng 4, Mose 2, Veje 1, Have og Gaardsplads 2. Agermarken drives i en 8 Marksdrift: Havre, tildels benyttet Brak, Rug, Byg, ½ Roer ½ Kartofler, Blandsæd og 2aars Græs. Jordens Bonitet er middelgod Muld paa dels Ler-, dels Sandunderlag. Der holdes 22 Køer, 18 Stkr. Ungkvæg og Kalve og 1 Tyr af rød dansk Race. 6 Heste samt 5 Plage og Føl. Sidste Aar solgtes c. 50 Fedesvin.

Elsenborg, som den nuværende Ejer købte ved Tvangsauktion efter O. Petersen, er opført i Grundmur med Straatage, en Mejeribygning dog af tilhugne Kampesten.

Froggaard, Snodstrup Sogn. Postforb. og St.: Ølstykke, hvortil c. 3½ Km. Tlf. 11 over Rørbæk Central. Gaarden ligger c. 7 Km. fra Frederikssund. Nuværende Ejer: *Niels Peter Viggo Nielsen*, som overtog Gaarden 15. Marts 1913, er født i Kirkerup Sogn 5. Oktbr. 1879 og gift med *Thora Hansen-Bækkel*, født paa Lolland 4. April 1885.

Matr.-Nr. 2a af Lille Rørbæk. Hartkorn 9 Tdr. 5 Skpr. 2 Fdkr. 1½ Alb. Ejendomsskyld 56,000 Kr. Brandassurance for Hovedb. 7,000 Kr., for Avlsb. 17,000 Kr. Gaardens samlede Areal 126 Tdr. Ld., deraf Ager 117, Eng 8, Have og Gaardsplads 1. Agermarken drives i en 7 Marksdrift: Brak, Rug, Byg, Roer, Havre og 2aars Græs. Jordens Bonitet er lidt letmuldet. Der holdes 30 Køer, 14 Stkr. Ungkvæg og Kalve og 1 Tyr af rød dansk Race, 6 Heste samt 6 Plage og Føl. Sidste Aar solgtes c. 150 Maanedsgribe.

Froggaard har i de sidste 20 Aar flere Gange været i Handelen. Den nuværende Ejer har købt af Jens Christensen. — Gaarden ligger i Lille Rørbæk i den ø. Side af sine noget kuperede Jorder. Hovedb. og Svinestald er af Grundmur, de øvrige Avlsb. af Bindingsværk, alt tækket med Straa.

Frydendal, Snodstrup Sogn. Postforb. og St.: Ølstykke, hvortil c. 3½ Km. Gaarden ligger c. 7 Km. fra Frederikssund. Nuværende Ejer: *Andreas Poulsen*, som overtog Gaarden 1. Juli 1905, er født i Hørдум Sogn i Thy 12. April 1864 og gift med *Agnes Møller*, født paa Mors 21. Jan. 1869.

Matr.-Nr. 3a m. fl. af Lille Rørbæk. Hartkorn 9 Tdr. 3 Skpr. 1 Fdkr. 2¼ Alb. Ejendomsskyld 40,000 Kr. Brandassurance for Hovedb. 5,500 Kr., for Avlsb. 14,000 Kr. Gaardens samlede Areal 113 Tdr. Ld., deraf Ager 78, Eng 34, Have og Gaardsplads 1. Agermarken drives i en 7 Marksdrift: Havre, Roer, Byg, Blandsæd, Rug og 2aars Græs. Jordens Bonitet er lermuldet. Der holdes 13 Køer, 12 Stkr. Ungkvæg og Kalve og 2 Tyre af rød dansk Race, 5 Heste, 4 Plage og Føl samt 17 Faar. Sidste Aar solgtes c. 25 Fedesvin.

Frydendal, der ligger i Lille Rørbæk, har i Aarenes Løb flere Gange været i Handelen. Bygningerne er af Bindingsværk med Straatage; Svinestalden er dog af Granit.

Farum Præstegaard, Farum Sogn. Postforb. og St.: Farum, hvortil c. 2 Km. Gaarden ligger c. 14 Km. fra Hillerød. Nuværende Beneficiarius: Pastor *Otto Christian Krogh*, som tiltraadte Embedet i Maj 1909, er født i Førsløv Sogn 27. Septbr. 1867 og gift med *Elise Larsen*, født i Ulsted Sogn 29. Maj 1875. Avlingen er bortforpagtet.

Matr.-Nr. 1a m. fl. af Farum. Hartkorn 6 Tdr. 1 Skp. 1 Fdkr. 2¾ Alb. Ejendomsskyld 42,000 Kr. Brandassurance for Hovedb. 16,240 Kr., for Avlsb. 9,257 Kr. Gaardens samlede Areal 58 Tdr. Ld., deraf Ager 50, Mose 2, Skov 4, Veje ½, Have og Gaardsplads 1½. Agermarken drives i en 7 Marksdrift: Havre, Brak, Rug, Roer, Byg og 2aars Græs. Jordens Bonitet er af blandet Beskaffenhed. Der holdes 11 Køer og 8 Stkr. Ungkvæg og Kalve af rød dansk Race, 4 Heste og 1 Plag.

Farum Præstegaard er opført dels i Grundmur, dels i Bindingsværk, Hovedb. med Skifertag, Avlsb. med Straatage.

I Farum Kirkes Korgulv findes en Gravsten over Præsterne Morten Nielsson († 1611) og Mads Madsson († 1652), lagt af begges Enke, Anna Pedersdatter. I Korets n. Væg findes en Marmortavle over Sognepræst til Farum, Provst i Ølstykke Herred, Mag. Ole Bagger († 1759). Hendrik Kampmann, hvem tre af Salmerne i den nu brugte Salmebog skyldes, var Præst i Farum 1779—1828, da han døde og ligger begravet paa Farum Kirkegaard. Her ligger ligeledes begravet Komponisten til »Danmark, dejligst Vang og Vænge«, Poul Ev. Rasmussen († 1860). — Mange Minder fra Digteren H. V. Kaalunds Liv knytter sig til Farum, og Boyes Digt »Kirkeklokken i Farum« menes paa Egnen at have en virkelig Begivenhed til Grund.

Gjedevasegaard, Farum Sogn. Postforb. og St.: Farum, hvortil c. 1½ Km. Tlf. 43 over Farum Central. Gaarden ligger c. 19 Km. fra Hillerød. Nuværende Ejer: *Ole Olsen*, som overtog Gaarden 1894, er født paa Ejendommen 8. Juli 1842 og gift med *Sofie Petersen*, født i Gandløse-Mørke 1. Decbr. 1862.

Matr.-Nr. 6a m. fl. af Farum. Hartkorn 7 Tdr. 3 Skpr. 2 Fdkr. 2¼ Alb. Ejendomsskyld 39,000 Kr. Brandassurance for Hovedb. 10,000 Kr., for Avlsb. 13,900 Kr. Gaardens samlede Areal 92 Tdr. Ld., deraf Ager 73½, Eng 16, Skov 1½, Have og Gaardsplads 1. Agermarken drives i en 7 Marksdrift: Brak, Rug, Byg, Roer, Havre og 2aars Græs. Jordens Bonitet er af blandet Beskaf-

fenhed, overvejende Lermuld. Der holdes 21 Køer, 8 Stkr. Ungkvæg og Kalve og 1 Tyr af rød dansk Race, 5 Heste og 1 Plag. Sidste Aar solgtes c. 30 Fedesvin.

Gjedevasegaard laa oprindeligt inde i Farum By paa det Sted, hvor nu Apotheket ligger. Den skal have været mellem 25 Gaarde der paa Egnen, som Christian d. 7, ved sin Tronbestigelse 1766 gav Arvefæsteskode paa til Fæsterne, og siden da har den været i samme Slægts Eje.



Gjedevasegaard.

Nu ligger Gaarden c. 1 Km. V. for Farum, omtrent midt paa sine noget bakkede Jorder. — Bygningerne er opførte dels i Grundmur, dels i Bindingsværk, Hovedb. med Skifertag, Avlsb. med Straatage.

O. J. Olsens Gaard i Farum, Farum Sogn. Postforb. og St.: Farum, hvortil c. 1 Km. Gaarden ligger c. 19 Km. fra Hillerød. Nuværende Ejer: *Ole Jochum Olsen*, som overtog Gaarden i Juli 1900, er født paa Ejendommen 16. Decbr. 1862 og gift med *Ellen Kirstine Olsen*, født i Farum 23. Decbr. 1858.

Matr.-Nr. 8a af Farum. Hartkorn 5 Tdr. 3 Skpr. 3 Fdkr. 2¼ Alb. Ejendoms-skyld 36,000 Kr. Brandassurance for Hovedb. 8,000 Kr., for Avlsb. 11,000 Kr.



O. J. Olsens Gaard.

Gaardens samlede Areal 55 Tdr. Ld., deraf Ager 48, Eng 6, Have og Gaards-plads 1. Agermarken drives i en 7 Marksdrift: Brak, Rug, Byg, Roer, Havre og 2aars Græs. Jordens Bonitet er lermuldet. Der holdes 15 Køer og 8 Stkr. Ungkvæg og Kalve af rød dansk Race og 5 Heste.

Gaarden har i sin Tid hørt under Ryttergodset, men blev 1766 solgt til Arvefæste; c. 1830 blev den nuværende Ejers Bedstefader, Ole Andersen, Mand i Gaarden, og c. 1850 gik den i Arv til hans Søn, Anders Olsen, den nuværende Ejers Fader. — Hovedb. samt den v. og s. Længe er af Grundmur, den ø. Længe af ældre Bindingsværk, alle med Straatage.

Paltholm, Farum Sogn. Postforb. og St.: Farum, hvortil c. $\frac{1}{4}$ Km. Tlf. 30 over Farum Central. Gaarden ligger c. 14 Km. fra Hillerød. Nuværende Ejer: *Rasmus Hansen*, som overtog Gaarden 1873, er født paa Ejendommen 30. April 1846.

Matr.-Nr. 18a m. fl. af Farum. Hartkorn 6 Tdr. 3 Skpr. $2\frac{1}{4}$ Alb. Ejendoms-skyld 44,000 Kr. Brandassurance for Hovedb. 12,000 Kr., for Avlsb. 16,000 Kr. Gaardens samlede Areal 70 Tdr. Ld., deraf Ager 62, Mose og Vand 5, Veje 2, Have og Gaardsplads 1. Agermarken drives i en 9 Marksdrift: $\frac{1}{2}$ Helbrak $\frac{1}{2}$ benyttet Brak, Vintersæd, Byg, $\frac{1}{2}$ Kartoffler $\frac{1}{2}$ Ærter, Byg, Roer, Havre og 2aars Græs. Jordens Bonitet er overvejende Lermuld. Der holdes 20 Køer, 16 Stkr. Ungkvæg og Kalve og 1 Tyr af rød dansk Race, 5 Heste og 2 Plage.

Paltholm blev i 1766 af Kong Christian d. 7. skødet til Rasmus Nielsen. 1791 fik hans Søn, Niels Rasmussen, Gaarden og efter ham 1829 hans Svigersøn, Hans Nielsen, den nuværende Ejers Fader. — Gaarden ligger c. 1 Km. Ø. for Farum.

Akasiegaard, Farum Sogn. Postforb. og St.: Farum, hvortil c. 1 Km. Gaarden ligger c. 19 Km. fra Hillerød. Nuværende Ejerinde: Enkefru *Sophie Elisabeth Jensen*, som overtog Gaarden i Marts 1911 ved sin Mands, *Peder Jensens* Død, er født paa Fyen 17. Juni 1861. Ejerinden driver Gaarden med sin Søn, *Hans Jensen*, som Bestyrer.



Akasiegaard.

Matr.-Nr. 9a m. fl. af Farum. Hartkorn 6 Tdr. 6 Skpr. 3 Fdkr. $\frac{3}{4}$ Alb. Ejendomsskyld 45,000 Kr. Brandassurance for Hovedb. 10,000 Kr., for Avlsb. 27,000 Kr. Gaardens samlede Areal 67 Tdr. Ld., deraf Ager 65, Veje og Vandgrave 1, Have og Gaardsplads 1. Agermarken drives i en 8 Marksdrift: Havre, $\frac{1}{2}$ Roer $\frac{1}{2}$ Kartoffler, Staldfoder, Hvede, Ærtehavre, Roer, Byg og 1aars Græs. Jordens Bonitet er god Lermuld. Der holdes 22 Køer, 10 Stkr. Ungkvæg og Kalve og 1 Tyr af rød dansk Race og 5 Heste. Sidste Aar solgtes c. 35 Fedesvin.

Akasiegaard, der ligger inde i Byen, var oprindelig den gamle Farum Kro. Men da Kroen blev flyttet over paa den anden Side af Vejen, skiltes den fra Gaarden, som derefter skiftede Ejer gentagne Gange, indtil den nuværende Ejerindes afdøde Mand købte den.

De nustaaende, smukke og solide Bygninger stammer fra 1908, da den gamle Gaard brændte; de er af Grundmur med Tegltage. De faste Maskiner drives ved Vindmotor.

Nygaard, Farum Sogn. Postforb. og St.: Farum, hvortil c. $\frac{1}{2}$ Km. Tlf. 72 over Farum Central. Gaarden ligger c. 14 Km. fra Hillerød. Nuværende Ejer:

Erik Wørmer, som overtog Gaarden i Juli 1912, er født i Nykøbing paa Mors 15. Novbr. 1876 og gift med *Elna Petersen*, født i Horsens 5. April 1884.

Matr.-Nr. 16a m. fl. af Farum. Hartkorn 4 Tdr. 4 Skpr. $\frac{1}{4}$ Alb. Ejendoms-skyld 38,000 Kr. Brandassurance for Hovedb. 9,625 Kr., for Avlsb. 18,242 Kr. Gaardens samlede Areal 52 $\frac{1}{2}$ Td. Ld., deraf Ager 49 $\frac{1}{2}$, Mose 2, Have og Gaardsplads 1. Agermarken drives i en 7 Marksdrift: benyttet Brak, Rug, Roer, Byg, Havre og 2aars Græs. Jordens Bonitet er lermuldet. Der holdes 12 Køer, 12 Stkr. Ungkvæg og Kalve og 1 Tyr af rød dansk Race, 4 Heste og 2 Plage. Sidste Aar solgtes c. 35 Fedesvin.



Nygaard.

Nygaard har den nuværende Ejer købt af Victor Bay Rasmussen. — Gaarden ligger c. $\frac{1}{2}$ Km. N. for Farum, højt og smukt, med vid Udsigt over den omliggende Egn. Den meget velbyggede Gaard er helt af Grundmur med Skifertag paa Hovedb., Paptage paa Avlsb.

Gammelgaard, Farum Sogn. Postforb. og St.: Farum, hvortil c. $\frac{1}{2}$ Km. Tlf. 29 over Farum Central. Gaarden ligger c. 14 Km. fra Hillerød. Nuværende Ejer: *Christian Knudsen Erichsen*, som overtog Gaarden 1877, er født i Haderslev 13. Maj 1855 og gift med *Dorthea Hansen*, født paa Ejendommen 6. Febr. 1855.



Gammelgaard.

Matr.-Nr. 14a m. fl. af Farum. Hartkorn 6 Tdr. 4 Skpr. 3 Fdkr. $1\frac{1}{4}$ Alb. Ejendomsskyld 39,000 Kr. Brandassurance for Hovedb. 7,000 Kr., for Avlsb. 16,990 Kr. Gaardens samlede Areal 68 $\frac{3}{4}$ Td. Ld., deraf Ager 64, Eng 2 $\frac{1}{2}$, Veje og Vandgrave 1 $\frac{1}{4}$, Have og Gaardsplads 1. Agermarken drives i en 8 Marksdrift: $\frac{1}{2}$ Staldfoder $\frac{1}{2}$ Halvbrak, Rug, Kartoffler, Byg, Roer, Havre og 2aars Græs. Jordens Bonitet er overvejende god Lermuld. Der holdes 23 Køer, 4 Stkr. Ungkvæg og Kalve og 1 Tyr af rød dansk Race, 5 Heste og 2 Plage.

Gammeldgaard har siden Udskiftningstiden været i samme Slægts Besiddelse. Den nuværende Ejer har taget Gaarden i Arv efter sin Svigermoder, som 1873 var bleven Enke efter Hans Rasmussen.

Den skifertækkede Hovedb., bag hvilken den smukke, velholdte Have ligger, er opført 1850, medens de straatækkede Avlsb. er ældre. Bygningerne er dels af Grundmur, dels af Bindingsværk.

O. Mortensens Gaard i Farum, Farum Sogn. Postforb. og St.: Farum, hvortil c. 1 Km. Gaarden ligger c. 14 Km. fra Hillerød. Nuværende Ejer: *Ole Mortensen*, som overtog Gaarden 1884, er født paa Ejendommen 18. Decbr. 1854 og gift med *Marie Olsen*, født i Farum 11. April 1856.

Matr.-Nr. 19a m. fl. af Farum. Hartkorn 4 Tdr. 7 Skpr. 1 Fdkr. $\frac{1}{2}$ Alb. Ejendomsskyld 36,000 Kr. Brandassurance for Hovedb. 7,700 Kr., for Avlsb. 9,000 Kr. Gaardens samlede Areal 56 Tdr. Ld., deraf Ager 50, Eng 4, Veje 1, Have og Gaardsplads 1, Agermarken drives i en 8 Marksdrift: Byg, benyttet Brak, Rug, Roer, Byg, Havre og 2aars Græs. Jordens Bonitet er Lermuld paa Lerunderlag. Der holdes 14 Køer, 7 Stkr. Ungkvæg og Kalve og 1 Tyr af rød dansk Race og 4 Heste. Sidste Aar solgtes c. 10 Fedesvin.



O. Mortensens Gaard.

Gaarden ligger hyggeligt c. $\frac{3}{4}$ Km. N. for Farum, omgivet af sine flade, gode Jorder. Bygningerne er dels af Grundmur, dels af Bindingsværk, alle straatækkede. — Den nuværende Ejers Fader, Morten Olsen († 1863), havde 1852 købt Gaarden af Ole Jørgensen, der 1843 havde købt af Morten Hansen.

Brudegaard, Farum Sogn. Postforb. og St.: Farum, hvortil c. $1\frac{1}{2}$ Km. Gaarden ligger c. 17 Km. fra Hillerød. Nuværende Ejer: *Lars Erik Bavnhøj*, som overtog Gaarden i Septbr. 1908, er født i Sengeløse 8. Marts 1862 og gift med *Kirstine Knudsen*, født i Taastrup-Valdby 7. Febr. 1872.

Matr.-Nr. 2a m. fl. af Staunsholt. Hartkorn 4 Tdr. 6 Skpr. 3 Fdkr. 1 Alb. Ejendomsskyld 37,000 Kr. Brandassurance for Hovedb. 9,990 Kr., for Avlsb. 14,002 Kr. Gaardens samlede Areal 61 Tdr. Ld., deraf Ager 60, Have og Gaardsplads 1. Agermarken drives i en 10 Marksdrift: Havre, Rug, Byg, Roer, Havre, Kartofler, Blandsæd, Rug, Byg og 2aars Græs. Jordens Bonitet er noget uensartet, dog overvejende lermuldet. Der holdes 23 Køer, 14 Stkr. Ungkvæg og Kalve og 1 Tyr af rød dansk Race, 5 Heste og 2 Plage.

Brudegaard har den nuværende Ejer købt af Niels Hansen, der atter havde købt af sin Fætter, Rasmus L. Rasmussen. — Bygningerne er af Grundmur med Undtagelse af Laden, der er af Granit, og den gamle Hovedb., der er af Bindingsværk. Den nye Hovedb. er skifertækket, Avlsb. rørtækkede.

Furesøgaard, Farum Sogn. Postforb. og St.: Farum, hvortil c. 2 Km. Gaarden ligger c. 14 Km. fra Hillerød. Nuværende Ejer: *Niels Jensen*, som overtog Gaarden 19. Juli 1900, er født i Lysgaard 20. Septbr. 1864 og gift med *Maren Damkjær*, født i Hygum i Sønderjylland 8. Jan. 1866.

Matr.-Nr. 6a m. fl. af Staunsholt. Hartkorn 4 Tdr. 3 Skpr. 2 Fdkr. 2 Alb. Ejendomsskyld 38,000 Kr. Brandassurance for Hovedb. 9,000 Kr., for Avlsb. 14,200 Kr. Gaardens samlede Areal 57 Tdr. Ld., deraf Ager 52½, Eng 3, Veje ½, Have og Gaardsplads 1. Agermarken drives i en 7 Marksdrift: Havre, Roer, Byg, ½ Staldfoder ½ Kartoffler, Rug og 2aars Græs. Jordens Bonitet er Lermuld. Der holdes 20 Køer, 9 Stkr. Ungkvæg og Kalve og 4 Tyre af rød dansk Race, 4 Heste og 2 Plage. Sidste Aar solgtes c. 20 Fedesvin.

Furesøgård ligger i Staunsholt By og er bygget i Grundmur, tækket med Rør, Tegl og Spaan. Hovedb. omgives af en smuk Have.

Hvilebæk, Farum Sogn. Postforb. og St.: Farum, hvortil c. 2 Km. Gaarden ligger c. 14 Km. fra Hillerød. Nuværende Ejer: *Hans Christian Jensen*, som overtog Gaarden i Juni 1891, er født i Farum 28. Marts 1851 og gift med *Birthe Kirstine Rasmussen*, født paa Ejendommen 10. Oktbr. 1854.

Matr.-Nr. 7a m. fl. af Staunsholt. Hartkorn 4 Tdr. 4 Skpr. 1 Fdkr. 1½ Alb. Ejendomsskyld 37,000 Kr. Brandassurance for Hovedb. 11,890 Kr., for Avlsb. 15,589 Kr. Gaardens samlede Areal 60 Tdr. Ld., deraf Ager 55, Mose 4, Have og Gaardsplads 1. Agermarken drives i en 8 Marksdrift: Havre, Blandsæd, Roer, Byg, Rug og 3aars Græs. Jordens Bonitet er Lermuld paa Lerunderlag. Der holdes 17 Køer, 9 Stkr. Ungkvæg og Kalve og 1 Tyr af rød dansk Race og 4 Heste.

Hvilebæk ligger i Staunsholt. 1833 tilhørte den nuværende Ejers Hustrues Bedstefader, Niels Nielsen. 1894 brændte Gaarden, og fra da stammer de mustaaende Bygninger, der alle er af Grundmur med Skifertag paa Hovedb. og Paptage paa Avlsb.

Rendebækgaard, Farum Sogn. Postforb. og St.: Farum, hvortil c. 1½ Km. Tlf. 37 over Farum Central. Gaarden ligger c. 16 Km. fra Hillerød. Nuværende



Rendebækgaard.

Ejer: *Hans Laurids Olsen*, som overtog Gaarden 18. Septbr. 1910, er født i Farum 24. Marts 1884 og gift med *Marie Henriksen*, født i Vexø 7. Septbr. 1882.

Matr.-Nr. 8a m. fl. af Staunsholt. Hartkorn 4 Tdr. 6 Skpr. 1 Fdkr. 1 Alb. Ejendomsskyld 35,000 Kr. Brandassurance for Hovedb. 6,516 Kr., for Avlsb. 15,852 Kr. Gaardens samlede Areal 66 Tdr. Ld., deraf Ager 59, Eng 5, Skov 1, Have og Gaardsplads 1. Agermarken drives i en 7 Marksdrift: Havre, ½ Staldfoder ½ Brak, Rug, Roer, Byg og 2aars Græs. Jordens Bonitet er Lermuld. Der holdes 21 Køer, 11 Stkr. Ungkvæg og Kalve og 1 Tyr af rød dansk Race og 5 Heste.

Rendebækgaard ligger i Staunsholt By med sin smukke Have svagt skraanende ned mod Vejen, der fører til Birkerød. Den hørte i sin Tid til Krongodset. Den nuværende Ejer har købt af Rasmus Larsen, hvis Fader, Niels Rasmussen, havde købt Gaarden c. 1840. — Bygningerne er dels af Bindingsværk, dels af Grundmur og bærer Straatage. Jorderne strækker sig navnlig mod NØ. over et let bølgeformet Terræn.

Søtofte, Gandløse Sogn. Postforb. og St.: Maaløv, hvortil c. 7 Km. Tlf. 8 over Gandløse Central. Gaarden ligger c. 18 Km. fra Hillerød. Nuværende Ejer: *Christen Nielsen*, som overtog Gaarden i Jan. 1888, er født paa Ejendommen 6. Maj 1859 og gift med *Kirstine Petersen*, født paa Undengaard 15. Maj 1868.

Matr.-Nr. 10a m. fl. af Gandløse. Hartkorn 9 Tdr. 7 Skpr. 1 Fdkr. $\frac{1}{2}$ Alb. Ejendomsskyld 44,500 Kr. Brandassurance for Hovedb. 9,900 Kr., for Avlsb. 14,035 Kr. Gaardens samlede Areal $86\frac{1}{2}$ Td. Ld., deraf Ager 84, Veje 1, Have og Gaardsplads $1\frac{1}{2}$. Agermarken drives dels i en 8 Marksdrift: Helbrak, Hvede, 6rd. Byg, Roer, Havre, 2rd. Byg og 2aars Græs, og dels i en 6 Marksdrift: Byg, Brak, Vintersæd, Kartofler, Havre og 1aars Græs. Jordens Bonitet er af blandet Beskaffenhed. Der holdes 16 Køer og 10 Stkr. Ungkvæg og Kalve af rød dansk Race, 6 Heste samt 3 Plage og Føl. Sidste Aar solgtes c. 45 Fedesvin.

Søtofte er en gammel Slægtgaard. Allerede 1766 synes den at være bleven udskilt fra Ryttergodset, idet den nuværende Ejers Oldefader, Jens Christensen, da fik Skøde paa den. — Bygningerne er dels af Bindingsværk, dels af Grundmur og bærer Straatage, undtagen Laden, der er af Tømmerkonstruktion med Spaantag.

Engbjerg, Gandløse Sogn. Postforb. og St.: Maaløv, hvortil c. 7 Km. Tlf. 10 over Gandløse Central. Gaarden ligger c. 15 Km. fra Hillerød. Nuværende Ejer: *Anders Christian Andersen*, som overtog Gaarden i Novbr. 1897, er født i Gandløse 3. Novbr. 1869 og gift med *Maren Signe Petersen*, født i Slagslunde 29. Decbr. 1872.

Matr.-Nr. 7a af Gandløse. Hartkorn 7 Tdr. 3 Fdkr. 1 Alb. Ejendomsskyld 42,000 Kr. Brandassurance for Hovedb. 10,000 Kr., for Avlsb. 14,000 Kr. Gaardens samlede Areal 80 Tdr. Ld., deraf Ager 72, Mose 3, Skov 4, Have og Gaardsplads 1. Agermarken drives i en 7 Marksdrift: benyttet Brak, Rug, Byg, Roer, Havre og 2aars Græs. Jordens Bonitet er Lermuld. Der holdes 15 Køer, 15 Stkr. Ungkvæg og Kalve og 2 Tyre af rød dansk Race og 6 Heste. Sidste Aar solgtes 54 Fedesvin.

Engbjerg er siden Udskiftningstiden gaaet i Arv fra Fader til Søn i samme Slægt. Den er opført i Grundmur, Hovedb. med Skifertag, Avlsb. med Paptage. Paa Gaarden er opstillet Vindmotor, som driver et lille Elektricitetsværk til Belysning og Drivkraft for de faste Maskiner.

Jagtgaarden, Gandløse Sogn. Postforb. og St.: Maaløv, hvortil c. 6 Km. Tlf. 11 over Gandløse Central. Gaarden ligger c. 16 Km. fra Frederikssund.



Jagtgaarden.

Nuværende Ejer: *Aage Seierø Andersen*, som overtog Gaarden i Juli 1909, er født paa Ejendommen 8. Decbr. 1887 og gift med *Elisabeth Andersen*, født i København 28. Septbr. 1887.

Matr.-Nr. 9a m. fl. af Gandløse. Hartkorn 7 Tdr. 4 Skpr. 3 Fdkr. $2\frac{3}{4}$ Alb. Ejendomsskyld 42,000 Kr. Brandassurance for Hovedb. 13,426 Kr., for Avlsb. 25,990 Kr. Gaardens samlede Areal 91 Tdr. Ld., deraf Ager 80, Eng 10, Have og Gaardsplads 1. Agermarken drives i en 7 Marksdrift: Brak, Rug, Byg, Roer,

Havre og 2aars Græs. Jordens Bonitet er noget uensartet, dog nærmest letmuldet. Der holdes 22 Køer, 12 Stkr. Ungkvæg og Kalve og 1 Tyr af rød dansk Race, 6 Heste og 2 Plage. Sidste Aar solgtes 52 Fedesvin.

Jagtgaarden tilhørte omkring 1800 Frederik Hansen. Fra ham gik den i Arv til hans Søn, Niels Frederiksen, hvis Enke 1878 skødede den til sin Svigersøn, Peter Andersen, den nuværende Ejers Fader.

Gaarden brændte 1901 og er derefter opbygget overordentlig smukt og praktisk i Grundmur. Hovedb. har Skifertag, Avlsb. Trimpel og Paptage.

Højgaard, Gandløse Sogn. Postforb. og St.: Maaløv, hvortil c. 7 Km. Gaarden ligger c. 17 Km. fra Frederikssund. Nuværende Ejer: *Peder Jensen*, som overtog Gaarden 1886, er født i Slagslunde 11. Novbr. 1847 og gift med *Ida Hansen*, født i København 13. Jan. 1865. Bedriften ledes af Ejerens Søn, *Jens Peter Jensen*, der er født paa Ejendommen 15. Juli 1887.

Matr.-Nr. 11a m. fl. af Gandløse. Hartkorn 8 Tdr. 3 Skpr. 1 Fdkr. Ejendomsskyld 39,000 Kr. Brandassurance for Hovedb. 10,000 Kr., for Avlsb. 13,920 Kr.



Højgaard.

Gaardens samlede Areal 74 Tdr. Ld., deraf Ager 68, Eng 5, Have og Gaardsplads 1. Agermarken drives dels i en 8 Marksdrift: Havre, Staldfoder, Rug, Roer, Byg, Havre og 2aars Græs, og dels i en 7 Marksdrift: Brak, Rug, $\frac{1}{2}$ Roer $\frac{1}{2}$ Kartoffler, Byg, Havre og 2aars Græs. Jordens Bonitet er Lermuld paa Lerunderlag. Der holdes 18 Køer, 13 Stkr. Ungkvæg og Kalve og 1 Tyr af rød dansk Race, 5 Heste samt 3 Plage og Føl. Sidste Aar solgtes c. 50 Fedesvin.

Højgaard, der er af Grundmur med Skifertage, er opført af den nuværende Ejer, som havde købt den af Peder Christensens († 1863) Enke. — Den meget smukke Gaard ligger i Gandløse By i den v. Side af sine Jorder. — 1337 nævnes Peder Jensens Datter, Fru Ingefred af Galløse.

Raahøjgaard, Gandløse Sogn. Postforb. og St.: Maaløv, hvortil c. 6 Km. Tlf. 37 over Gandløse Central. Gaarden ligger c. 14 Km. fra Hillerød. Nuværende Ejer: *Jens Peter Andersen*, som overtog Gaarden i Novbr. 1901, er født paa Ejendommen 28. Maj 1869 og gift med *Karen Jensen*, født i Gandløse 18. Oktbr. 1871.

Matr.-Nr. 19a m. fl. af Gandløse. Hartkorn 8 Tdr. 3 Skpr. 2 Fdkr. $1\frac{1}{4}$ Alb. Ejendomsskyld 39,000 Kr. Brandassurance for Hovedb. 7,000 Kr., for Avlsb. 20,700 Kr. Gaardens samlede Areal 94 Tdr. Ld., deraf Ager 90, Veje 3, Have og Gaardsplads 1. Agermarken drives dels i en 8 Marksdrift: Havre, Brak, Rug, Byg, Blandsæd, Havre og 2aars Græs, dels i en 7 Marksdrift: Havre, Rug, Byg, Roer, Havre og 2aars Græs. Jordens Bonitet er Lermuld. Der holdes 20 Køer, 10 Stkr. Ungkvæg og Kalve og 1 Tyr af rød dansk Race, 7 Heste og 9 Faar. Sidste Aar solgtes c. 60 Fedesvin.

Raa h ø j g a a r d ligger c. 1½ Km. Ø. for Gandløse. Siden Udskiftningstiden har den tilhørt samme Familie. Den ejedes c. 1800 af den nuværende Ejers Oldefader, Jeris Hansen, derpaa af hans Søn, Hans J. Andersen, og efter 1865 af den nuværende Ejers Fader, Anders Jensen.

Bygningerne er dels af Grundmur, dels af Bindingsværk, alle straatækkede. Udenfor den egentlige Gaardplan ligger to paptækkede Bræddelader.

Egelund, Gandløse Sogn. Postforb. og St.: Maaløv, hvortil c. 9 Km. Gaarden ligger c. 15 Km. fra Hillerød. Nuværende Ejer: *Eduard Chr. Nielsen*, som overtog Gaarden 1. Marts 1908, er født i Horserød 20. Aug. 1869 og gift med *Ida Nielsen*, født i Bagsværd 19. Oktbr. 1872.

Matr.-Nr. 20a af Gandløse. Hartkorn 4 Tdr. 3 Skpr. 3 Fdkr. 1½ Alb. Ejendomsskyld 40,000 Kr. Brandassurance for Hovedb. 9,000 Kr., for Avlsb. 13,700 Kr. Gaardens samlede Areal 80 Tdr. Ld., deraf Ager 60, Eng 17, Skov 2, Have og Gaardsplads 1. Agermarken drives i en 7 Marksdrift: ½ Staldfoder ½ Halvbrak, Rug, Byg, Roer, Havre og 2aars Græs. Jordens Bonitet er Lermuld paa Lerunderlag. Der holdes 22 Køer og 8 Stkr. Ungkvæg og Kalve af rød dansk Race, 6 Heste og 1 Plag.

Egelund (tidligere kaldet »Basel») ligger c. 1½ Km. N. for Gandløse. Den nuværende Ejer har købt den af Proprt. B. V. N. Sass. — Bygningerne er grundmurede, Hovedb. teglhængt, Staldlængen med Straa, de øvrige Avlsb. med Pap; Laden er af Brædder paa støbt Grund.

Undinegaard, Gandløse Sogn. Postforb. og St.: Maaløv, hvortil c. 8 Km. Tlf. 32 over Gandløse Central. Gaarden ligger c. 15 Km. fra Hillerød. Nuværende Ejer: *Lars Hansen Petersen*, som overtog Gaarden i Oktbr. 1899, er født paa Ejendommen 17. Febr. 1866 og gift med *Marie Larsen*, født i Slagslunde 8. Jan. 1875.

Matr.-Nr. 21a m. fl. af Gandløse. Hartkorn 5 Tdr. 1 Skp. 1 Fdkr. 1¼ Alb. Ejendomsskyld 40,000 Kr. Brandassurance for Hovedb. 10,000 Kr., for Avlsb. 13,900 Kr. Gaardens samlede Areal 80 Tdr. Ld., deraf Ager 65, Eng 13, Skov 1, Have og Gaardsplads 1. Agermarken drives i en 6 Marksdrift: Havre, Brak, Rug, Roer, Byg og 1aars Græs. Jordens Bonitet er ret letmuldet. Der holdes 18 Køer, 17 Stkr. Ungkvæg og Kalve og 1 Tyr af rød dansk Race, 5 Heste og 2 Plage. Sidste Aar solgtes c. 50 Fedesvin.

Undinegaard (eller »Udinegaard») ligger c. 2 Km. N. for Gandløse og er opført i Grundmur med Straatage. Den er i de sidste c. 100 Aar gaet i Arv i den nuværende Ejers Slægt.

Kalveholm, Gandløse Sogn. Postforb. og St.: Maaløv, hvortil c. 2 Km. Gaarden ligger c. 20 Km. fra København. Nuværende Ejer: *Anders Rasmussen*, som overtog Gaarden 25. Oktbr. 1903, er født i Gandløse 16. Marts 1857 og gift med *Karen Petersen*, født i Slagslunde 13. Jan. 1862.

Matr.-Nr. 1 af Knardrup. Hartkorn 8 Tdr. 5 Skpr. 3 Fdkr. 1¼ Alb. Ejendomsskyld 36,000 Kr. Brandassurance for Hovedb. 8,000 Kr., for Avlsb. 13,100 Kr. Gaardens samlede Areal 93 Tdr. Ld., deraf Ager 80, Eng 12, Have og Gaardsplads 1. Agermarken drives i en 8 Marksdrift: Havre, Brak, Vintersæd. Byg, Roer, Byg og 2aars Græs. Jordens Bonitet er overvejende Lermuld. Der holdes 27 Køer, 6 Stkr. Ungkvæg og Kalve og 1 Tyr af rød dansk Race, 6 Heste og 2 Plage. Sidste Aar solgtes 16 Fedesvin.

Kalveholm ligger c. 1½ Km. Ø. for Knardrup By. Avlsb. er af Bindingsværk, Hovedb. er grundmuret, alt med Straatage.

Langager, Gandløse Sogn. Postforb. og St.: Maaløv, hvortil c. 1½ Km. Tlf. 19 over Maaløv Central. Gaarden ligger c. 20 Km. fra København. Nuværende Ejer: *Ole Jensen Christensen*, som overtog Gaarden 1879, er født paa Ejendommen 12. Marts 1841 og gift med *Johanne Sofie Andersen*, født i Slagslunde 11. Juni 1851.

Matr.-Nr. 2 m. fl. af Knardrup. Hartkorn 9 Tdr. ¼ Alb. Ejendomsskyld

36,000 Kr. Brandassurance for Hovedb. 8,000 Kr., for Avlsb. 13,000 Kr. Gaardens samlede Areal 90 Tdr. Ld., deraf Ager 64, Eng 25, Have og Gaardsplads 1. Agermarken drives i en 8 Marksdrift: Brak, Rug, Byg, $\frac{1}{2}$ Roer $\frac{1}{2}$ Blandsæd, Byg, Havre og 2aars Græs. Jordens Bonitet er overvejende Lermuld. Der holdes 20 Køer, 8 Stkr. Ungkvæg og Kalve og 1 Tyr af rød dansk Race og 7 Heste. Sidste Aar solgtes 13 Fedesvin.

Langager er en gammel Slægtgaard; lige siden Udskiftningstiden har den været i samme Families Eje. Den ligger c. 1 Km. S. for Knardrup By. — Hovedb. og Svinestald er af Grundmur, de øvrige Avlsb. af Bindingsværk, alt tækket med Straa.

Damgaard, Gandløse Sogn. Postforb. og St.: Maaløv, hvortil c. 3 $\frac{1}{2}$ Km. Tlf. 9 over Gandløse Central. Gaarden ligger c. 21 Km. fra København. Nuværende Ejer: Sogneraadformand *Peder Pedersen*, som overtog Gaarden 1. Aug. 1888, er født 6. April 1861.

Matr.-Nr. 5a m. fl. af Knardrup. Hartkorn 7 Tdr. 6 Skpr. 1 Fdkr. 2 $\frac{3}{4}$ Alb. Ejendomsskyld 41,000 Kr. Brandassurance for Hovedb. 7,000 Kr., for Avlsb. 16,950 Kr. Gaardens samlede Areal 73 Tdr. Ld., deraf Ager 47, Eng 25, Have og Gaardsplads 1. Agermarken drives i en 7 Marksdrift: Havre, $\frac{1}{2}$ Byg $\frac{1}{2}$ Kartofler, $\frac{1}{2}$ Rug $\frac{1}{2}$ Hvede, Roer, Byg og 2aars Græs. Jordens Bonitet er god Lermuld paa Lerunderlag. Der holdes 17 Køer, 12 Stkr. Ungkvæg og Kalve og 1 Tyr af rød dansk Race, 7 Heste og 2 Plage. Sidste Aar solgtes c. 45 Fedesvin.

Damgaard er af Grundmur med Rørtage. Af et gammelt Skøde ses det, at Gaarden 1766 tilhørte Peder Andersen. Senere ejedes den af Jens Jensen; hans Enke ægtede Peder Jensen, som solgte til den nuværende Ejer.

S. for den saakaldte »Kirkesø« laa ifølge Traps »Danmark« Knardrup Kloster. Oprindeligt var Gaarden i verdslig Eje, saaledes bl. a. i Sune Ebbesøns og vistnok ogsaa Peder Sunesøns. Efter dernæst en Tid lang at have været Kongsgaard (1308 udstedte Kong Erik Menved et Brev derfra) omdannedes den 1326 af Christopher d. 2. til Kloster for Cisterciensere og blev befolket med Munke fra Sorø. Klosteret, som var indviet til Jomfru Maria, kaldtes »monasterium regalis curie in Knarretorp«. I de paafølgende urolige Aar gik det imidlertid tilbage for Knardrup. Barmin, en Søn af Erik til Skarvesøholm, udjog Abbeden og Munkene, og da han kort efter døde, tog hans Enke og Ridder Ingvar Hjort Klosteret i Besiddelse, medens Lægfolk tilranede sig Byen Søsnum og andet af dets Jordtilliggende. Munkene klagede nu til Paven, som ved Bulle af 1329 paabød 3 lybske Prælater at undersøge Sagen, og Dommen maa være falden ud til Munkenes Fordel, idet et Klosterliv snart efter atter begyndte; 1339 nævnes Petrus som Abbed og Johannes de Svecia som Munk. Efter Reformationen overgik Klosteret med alt sit Jordtilliggende og Gandløse Kirke i Efteraaret 1538 til Københavns Universitet. Universitetet havde en Foged paa Gaarden, og da Pesten rasede i København 1546, flyttede flere af Professorerne derud. Aar 1561 kom Gaard og Gods i Kronens Eje, idet Frederik d. 2. for at afrunde sine Jagtdistrikter i Nordsjælland tilskiftede sig det af Universitetet for Sct. Klare Kloster i Roskilde. Senere er Klosteret helt forsvundet, men dets Plads vises endnu; ved Pløjning er der i nyere Tid jævnlig truffet Munkesten.

Enghavegaard, Gandløse Sogn. Postforb. og St.: Maaløv, hvortil c. 3 $\frac{1}{2}$ Km. Tlf. 47 over Gandløse Central. Gaarden ligger c. 21 Km. fra København. Nuværende Ejer: *Niels Peter Christiansen*, som overtog Gaarden 1. Marts 1910, er født i Knardrup 27. Oktbr. 1872 og gift med *Kirstine Nielsen*, født i Kamstrup ved Roskilde 8. Decbr. 1873.

Matr.-Nr. 6a m. fl. af Knardrup. Hartkorn 8 Tdr. 5 Skpr. 1 Fdkr. $\frac{3}{4}$ Alb. Ejendomsskyld 40,000 Kr. Brandassurance for Hovedb. 7,000 Kr., for Avlsb. 17,000 Kr. Gaardens samlede Areal 76 Tdr. Ld., deraf Ager 47, Eng 28, Have og Gaardsplads 1. Agermarken drives i en 7 Marksdrift: Havre, $\frac{1}{2}$ Byg $\frac{1}{2}$ Kartofler, Vintersæd, Roer, Byg og 2aars Græs. Jordens Bonitet er god Lermuld paa Lerunderlag. Der holdes 20 Køer, 12 Stkr. Ungkvæg og Kalve og 1 Tyr af rød dansk Race, 6 Heste og 2 Plage.

Den nuværende Ejer har købt Gaarden af Anders Drewsen. Bygningerne er af Grundmur med Rørtage. Gaarden har sit eget Vandværk, som drives ved Vindmotor, og til Drift af de faste Maskiner anvendes elektrisk Kraft.

Bogøgaard, Gandløse Sogn. Postforb. og St.: Maaløv, hvortil c. 3½ Km. Tlf. 38 over Gandløse Central. Gaarden ligger c. 20 Km. fra København. Nuværende Ejer: *Niels Møller*, som overtog Gaarden i Decbr. 1912, er født paa Egholm ved Skelskør 21. Marts 1871 og gift med *Marie Gundestrup*, født i Odense 21. Marts 1882.

Matr.-Nr. 10 m. fl. af Knardrup. Hartkorn 9 Tdr. 4 Skpr. 1¼ Alb. Ejendoms-skyld 50,000 Kr. Brandassurance for Hovedb. 12,000 Kr., for Avlsb. 18,000 Kr. Gaardens samlede Areal 93 Tdr. Ld., deraf Ager 70, Eng 20, Skov 1, Have og



Bogøgaard.

Gaardsplads 2. Agermarken drives i en 8 Marksdrift: Havre, Brak, Vintersæd, Byg, Roer, Blandsæd og 2aars Græs. Jordens Bonitet er Lermuld paa Lerunderlag. Der holdes 24 Køer, 12 Stkr. Ungkvæg og Kalve og 1 Tyr af rød dansk Race, 5 Heste samt 3 Plage og Føl. Sidste Aar solgtes c. 30 Fedesvin.

Bogøgaard, der ligger c. 1 Km. NØ. for Knardrup By, brændte i 1911 og blev derefter af den daværende Ejer, Landbrugskandidat J. Gottlieb, opbygget i sin nuværende meget smukke Skikkelse. — Jorderne, der er højtiliggende, men overvejende flade, omgiver Gaarden til alle Sider.

Birkedal, Slagslunde Sogn. Postforb. og St.: Vexø, hvortil c. 5 Km. Tlf. 23 over Søsøm Central. Gaarden ligger c. 14 Km. fra Frederikssund. Nuværende Ejer: *Jens Mogens Nielsen*, som overtog Gaarden 1877, er født i Lille Værløse 16 Juli 1852 og gift med *Inger Sejerø*, født i Knardrup 30. April 1844.



Birkedal.

Matr.-Nr. 10a m. fl. af Slagslunde. Hartkorn 9 Tdr. 5 Skpr. 3 Fdkr. 1 Alb. Ejendomsskyld 45,000 Kr. Brandassurance for Hovedb. 10,000 Kr., for Avlsb. 45,000 Kr. Gaardens samlede Areal 100 Tdr. Ld., deraf Ager 90, Eng 4, Mose 4, Veje 1, Have og Gaardsplads 1. Agermarken drives i en 8 Marksdrift: benyttet Brak, Vintersæd, 2rd. Byg, Roer, 6rd. Byg, Havre og 2aars Græs. Jordens Bonitet

er Lermuld. Der holdes 24 Køer, 20 Stkr. Ungkvæg og Kalve og 1 Tyr af rød dansk Race, 6 Heste samt 5 Plage og Føl. Sidste Aar solgtes c. 35 Fedesvin.

Birkedal, som den nuværende Ejer har faaet ved Giftermaal med Ole Petersens Enke, har i sin Tid hørt under det frederiksborgske Ryttergods. Gaarden ligger c. $\frac{3}{4}$ Km. Ø. for Slagslunde med meget smuk Udsigt over den omliggende Egn. Bygningerne er grundmurede og straatækkede. — Hestebesætningen bestaar tildels af anerkendte Avlsdyr.

Schjellerupgaard, Slagslunde Sogn. Postforb. og St.: Stenløse, hvortil c. $3\frac{1}{2}$ Km. Tlf. 24 over Søsum Central. Gaarden ligger c. 12 Km. fra Frederikssund. Nuværende Ejer: *Lauritz Andersen*, som overtog Gaarden 1. Novbr. 1903, er født i Gandløse 1. Marts 1872 og gift med *Petra Petersen*, født i Slagslunde 15. Septbr. 1879.

Matr.-Nr. 8 m. fl. af Slagslunde. Hartkorn 11 Tdr. 3 Skpr. 3 Fdkr. 1 Alb. Ejendomsskyld 45,000 Kr. Brandassurance for Hovedb. 10,000 Kr., for Avlsb. 14,000 Kr. Gaardens samlede Areal 130 Tdr. Ld., deraf Ager 100, Eng 20, Skov 8, Have og Gaardsplads 2. Agermarken drives i en 8 Marksdrift: Havre, Brak, Rug, Byg, Roer, Byg og 2aars Græs. Jordens Bonitet er overvejende Lermuld af lidt uensartet Beskaffenhed. Der holdes 20 Køer, 20 Stkr. Ungkvæg



Schjellerupgaard.

og Kalve og 4 Tyre af rød dansk Race, 7 Heste samt 4 Plage og Føl. Sidste Aar solgtes c. 70 Fedesvin.

Schjellerupgaard ligger meget smukt c. 1 Km. V. for Slagslunde. I sin Tid hørte den under Kronens Gods. Fra c. 1860 ejedes den af Peter Andersen, som 1879 skødede den til sin Søn, Anders Petersen, af hvem den nuværende Ejer har købt. — Hovedb. er af Grundmur med Stentag, Avlsb. overvejende af Grundmur og Granit, tækkede med Straa. Haven, der indeholder en køn lille Fiskedam, hører til de smukkeste paa Egnen.

I Slagslunde har ifølge Traps »Danmark« ligget en Hovedgaard, der 1387 beboedes af Torbjørn Gundersen, men 1460—86 af en velbaaren Mand, Jens Wiliomsen, og derefter af Væbneren Erik Tygesen, hvis Vaaben var to Hummerkløer. Gaarden tilhørte dog alt tidligere Roskilde Bispestol, saa at de her nævnte Beboere vistnok kun har haft den i Forlehnning; 1516 havde Oluf Skinkel Slagslunde Lehn, som han beholdt, efter at det 1536 var bleven Krongods. Han efterfulgtes af Kongens Køgemester, Albert Muus, efter hvis Død Slagslunde ophørte at være et selvstændigt Lehn.

Højstedgaard, Slagslunde Sogn. Postforb. og St.: Stenløse, hvortil c. 5 Km. Tlf. 57 over Gandløse Central. Gaarden ligger c. $13\frac{1}{2}$ Km. fra Frederikssund. Nuværende Ejer: *Jørgen Herman Kruse*, som overtog Gaarden 20. Septbr. 1909, er født i Søllested 16. Marts 1866 og gift med *Johanne Andersen*, født paa Fyn 12. Aug. 1862.

Matr.-Nr. 11a af Slagslunde. Harkorn 7 Tdr. 5 Skpr. 1 Fdkr. $2\frac{3}{4}$ Alb. Ejendomsskyld 35,000 Kr. Brandassurance for Hovedb. 10,000 Kr., for Avlsb. 14,000 Kr. Gaardens samlede Areal 64 Tdr. Ld., deraf Ager 50, Eng 12, Veje 1,

Have og Gaardsplads 1. Agermarken drives i en 7 Marksdrift: Havre, Brak, Rug, Byg, Roer, Byg og 1aars Græs. Jordens Bonitet er Lermuld. Der holdes 24 Stkr. Ungkvæg og Kalve og 1 Tyr af rød dansk Race, 5 Heste samt 3 Plage og Føl. Sidste Aar solgtes c. 80 Fedesvin.

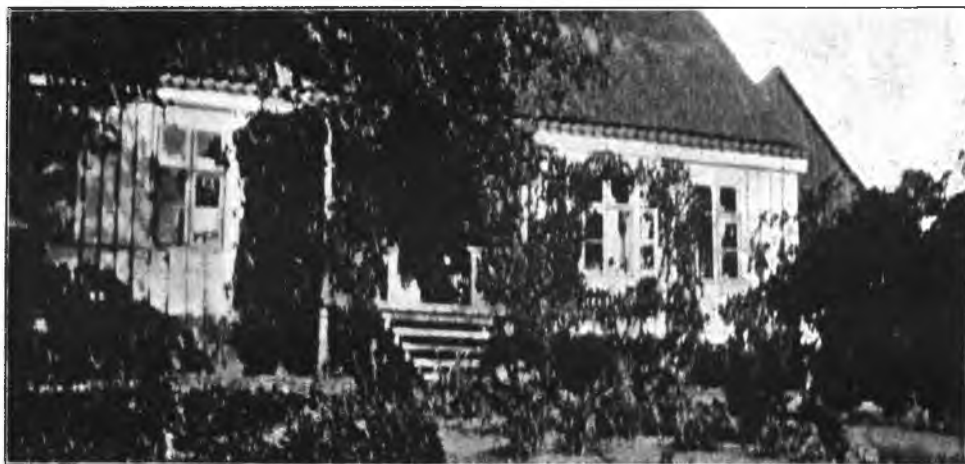

Højstedgaard.

Højstedgaard hørte i sin Tid under Ryttergodset og var før Udskiftningen Ridefogedgaard. Kirkens Grund og Kirkegaarden skal være skænket fra Højstedgaard. — Den anselige Hovedb. er af Grundmur med Rørtag; Avlsb. er opførte af lerstampede Mure og tækkede med Rør og Straa.

Nystedgaard, Slagslunde Sogn. Postforb. og St.: Stenløse, hvortil c. 5 Km. Tlf. 29 over Gandløse Central. Gaarden ligger c. 15 Km. fra Frederikssund. Nuværende Ejer: *Christian Knudsen*, som overtog Gaarden 1. Aug. 1907, er født i Frederikshavn 20. Juni 1882 og gift med *Nanna Haunstrup*, født i København 17. Juli 1887.

Matr.-Nr. 6 m. fl. af Slagslunde. Hartkorn 10 Tdr. 5 Skpr. 3 Fdkr. 2½ Alb. Ejendomsskyld 48,000 Kr. Brandassurance for Hovedb. 10,000 Kr., for Avlsb. 13,950 Kr. Gaardens samlede Areal 96 Tdr. Ld., deraf Ager 85, Eng 4, Skov 4, Veje 2, Have og Gaardsplads 1. Agermarken drives i en 7 Marksdrift: Havre, benyttet Brak, Rug, Byg, Roer, Byg og 1aars Græs. Jordens Bonitet er overvejende god Lermuld. Der holdes 22 Køer, 15 Stkr. Ungkvæg og Kalve og 3 Tyre af rød dansk Race og 6 Heste. Sidste Aar solgtes c. 70 Fedesvin.

Nystedgaard, der ligger c. ¾ Km. Ø. for Slagslunde, har siden Udskiftningen tilhørt samme Familie, indtil den nuværende Ejer købte den af Lars Jørgensen. — Bygningerne er af Grundmur med Rørtage; Hovedb. omgives af den meget smukke Have.

Horns Herred.

Baunegaard, Skullelev Sogn. Postforb.: Skibby, og St.: Frederikssund, hvortil c. 7 Km. Tlf. 8 over Skullelev Central. Ejer: *Carl Ammitzbøll*, som overtog Gaarden i Jan. 1909, er født paa Nørrelund 13. Novbr. 1855 og gift med *Vilhelmine Manza*, født i Ørsted paa Sjælland 25. Maj 1862.

Matr.-Nr. 16a m. fl. af Skullelev. Hartkorn 6 Tdr. 3 Skpr. 3 Fdkr. 1 Alb. Ejendomsskyld 38,000 Kr. Brandassurance for Hovedb. og Avlsb. 26,000 Kr.

Gaardens Areal 53 Tdr. Ld., deraf Ager 46½, Strandeng 3, Rørmose 2, Have og Gaardsplads 1½. Agermarken drives i en 7 Marksdrift: Havre, Vintersæd, Roer, Byg, Havre og 2aars Græs. Jordens Bonitet er overvejende Lermuld, dog noget uensartet. Der holdes 16 Køer, 7 Stkr. Ungkvæg og Kalve og 1 Tyr af rød dansk Race og 4 Heste. Sidste Aar solgtes c. 35 Fedesvin.

Baunegaard er Navnet paa den kgl. privilegerede Kro i Skullelev. I sin Tid var den Fæste under Hovedgaarden Selsø, hvis Ejere da indehavde Privilegiet. Bygningerne er dels af Grundmur, dels af Bindingsværk og dels støbte, alle tækkede med Rør.

Strandgaarden, Skullelev Sogn. Postforb.: Skibby, og St.: Frederikssund, hvortil c. 7 Km. Tlf. 3 over Skullelev Central. Ejer: *Hans Larsen*, som overtog Gaarden 25. Jan. 1896, er født i Daastrup Sogn 7. Oktbr. 1873 og gift med *Signe Olsen*, født i Selsø Sogn 5. Maj 1877.

Matr.-Nr. 23a m. fl. af Skullelev. Hartkorn 7 Tdr. 2 Skpr. ¼ Alb. Ejendoms-skyld 37,000 Kr. Brandassurance for Hovedb. 8,550 Kr., for Avlsb. 17,508 Kr. Gaardens Areal 70 Tdr. Ld., deraf Ager 63, Strandeng 4, Rørmose 2, Have og Gaardsplads 1. Agermarken drives i en 8 Marksdrift med udstrakt Dyrkning af Roer, Bælgæd og Frøafgrøder. Jordens Bonitet er af blandet Beskaffenhed. Der holdes 16 Køer, 18 Stkr. Ungkvæg og Kalve og 1 Tyr af rød dansk og Korthornsrace, 5 Heste samt 5 Plage og Føl. Sidste Aar solgtes c. 65 Fedesvin.



Strandgaarden.

Strandgaarden, der ligger c. 1 Km. NØ. for Skullelev, tilhørte c. 1880 Hans Nielsen, som 1881 opførte de nustaaende Bygninger efter Brand. 1889 købte Peder Andersen Gaarden, men solgte den senere til Ole Larsen, af hvem den nuværende Ejer har købt. — Bygningerne er af Grundmur. Hovedb. er tækket med Cementsten, Avlsb. med Straa og Pap. For Gaardens Vandforsyning er sørget ved Vindmotor. — Besætningen er ofte præmieret.

I Skullelev laa ifølge Traps »Danmark« i det 15. Aarhundrede en større Gaard, der i et Par Slægtled tilhørte en Æt, som førte Godov-Slægtens Vaaben, nemlig Jens Esbensen de Skuldøløuæ 1408 og derefter hans Søn, Niels eller Jens Jensen, nævnt 1445—59. 1477 skrev Væbneren Bo Iis sig til Skuldelef.

Onsvedgaard, Skullelev Sogn. Postforb.: Skibby, og St.: Frederikssund, hvortil c. 9 Km. Tlf. 26 over Dalby Central. Ejer: *Hans Harald Knudsen*, som overtog Gaarden 15. Juni 1911, er født i Vestenskov ved Nakskov 22. Decbr. 1875 og gift med *Ellen Theill*, født i Maribo 15. Marts 1883.

Matr.-Nr. 7a m. fl. af Onsved. Hartkorn 8 Tdr. 4 Skpr. 1 Fdkr. 1¼ Alb. Ejendomsskyld 38,000 Kr. Brandassurance for Hovedb. 8,000 Kr., for Avlsb. 13,000 Kr. Gaardens Areal 90 Tdr. Ld., deraf Ager 89, Have og Gaardsplads 1. Agermarken drives dels i en 8 Marksdrift: Havre, Ærter, Vintersæd, Byg, Roer, ½ Havre ½ Byg og 2aars Græs, dels i en 6 Marksdrift: Staldfoder, Vintersæd,

Roer, Byg og 2aars Græs. Jordens Bonitet er ret letmuldet paa blandet Underlag. Der holdes 16 Køer og 17 Stkr. Ungkvæg og Kalve af rød dansk Race, 4 Heste og 1 Plag. Sidste Aar solgtes c. 50 Fedesvin,

Onsvedgaard ligger c. 1 Km. N. for Onsved. Hovedb. og den s. Længe er af Grundmur, de andre Avlsb. af Bindingsværk, tækkede med Pap og Straa.

Toftegaard, Skullelev Sogn. Postforb.: Skibby, og St.: Frederikssund, hvortil c. 10 Km. Tlf. 20 over Dalby Central. Ejer: *Anders Peder Pedersen*, som overtog Gaarden 6. Marts 1888, er født i Stenløse 15. Novbr. 1855 og gift med *Marie Christiansen*, født i Hillerød 22. Jan. 1867.

Matr.-Nr. 4a m. fl. af Onsved. Hartkorn 10 Tdr. 3 Fdkr. $\frac{3}{4}$ Alb. Ejendoms-skyld 42,000 Kr. Brandassurance for Hovedb. 8,250 Kr., for Avlsb. 21,735 Kr. Gaardens Areal 75 Tdr. Ld., deraf Ager 74, Have og Gaardsplads, 1. Agermarken drives i en 8 Marksdrift: Havre, benyttet Brak, Rug, Roer, Byg, Havre og 2aars Græs. Jordens Bonitet er Lermuld paa Lerunderlag. Der holdes 17 Køer, 14 Stkr. Ungkvæg og Kalve og 2 Tyre af rød dansk Race, 7 Heste og 2 Plage. Sidste Aar solgtes c. 50 Fedesvin.



Toftegaard.

Toftegaard ligger ved Landevejen c. 1 Km. N. for Onsved (gl. Form »Olthenszuedt«) omtrent midt paa sine jævne, gode Jorder. I sin Tid' var den Fæste under Hovedgaarden Overberg, men 1883 købte Peter Jacobsen den til fri Ejendom. — Bygningerne er af Grundmur, Hovedb. med Skifertag, Avlsb. Straatage; desuden findes en paptækket Stakhjelm. — Kvægbesætningen er højt anset paa Egnen.

Søgaard, Selsø Sogn. Postforb.: Skibby, og St.: Frederikssund, hvortil c. 14 Km. Ejer: *Peder Pedersen*, som overtog Gaarden 1860, er født i Sønderby 2. Jan. 1831. Gaarden er bortforpagtet til *Jens Hansen Jensen*, født i Draaby 27. Decbr. 1877 og gift med *Christiane Jørgensen*, født i Sønderby 27. Decbr. 1877.

Matr.-Nr. 4 m. fl. af Sønderby. Hartkorn 7 Tdr. 1 Skp. $2\frac{1}{4}$ Alb. Ejendoms-skyld 40,000 Kr. Brandassurance for Hovedb. 7,000 Kr., for Avlsb. 17,000 Kr. Gaardens Areal 60 Tdr. Ld., deraf Ager 53, Strandeng $5\frac{1}{2}$, Have og Gaardsplads $1\frac{1}{2}$. Agermarken drives i en 7 Marksdrift: Brak, Rug, Byg, Roer, Havre og 2aars Græs. Jordens Bonitet er Lermuld paa Lerunderlag. Der holdes 18 Køer, 12 Stkr. Ungkvæg og Kalve og 1 Tyr af rød dansk Race, 6 Heste, 1 Plag og 8 Faar. Sidste Aar solgtes c. 80 Fedesvin.

Søgaard, som den nuværende Ejer har faaet efter sin Svigerfader, Ole Hansen, var i sin Tid Fæste under Selsø. Den er af Grundmur med Straatage. — Hestebesætningen er ofte præmieret.

Ø. Bredviggaard, Selsø Sogn. Postforb.: Skibby, og St.: Frederikssund, hvortil c. 17 Km. Ejer: *Hans Jørgen Christian Clausen*, som overtog Gaarden 18. April 1906, er født i Bellinge paa Fyn 14. Febr. 1877 og gift med *Hansine Hansen*, født i Skjelby paa Falster 12. Maj 1877.

Matr.-Nr. 9 m. fl. af Sønderby. Hartkorn 8 Tdr. 3 Skpr. 1½ Alb. Ejendomsskyld 36,000 Kr. Brandassurance for Hovedb. 7,000 Kr., for Avlsb. 10,500 Kr. Gaardens Areal 83 Tdr. Ld., deraf Ager 56, Strandeng 26, Have og Gaardsplads 1. Agermarken drives i en 12 Marksdrift: Havre, Brak, Vintersæd, Byg, Roer, Byg, Blandsæd, ½ Roer ½ Staldfoder, Havre og 3aars Græs. Jordens Bonitet er af blandet Beskaffenhed, dog mest paa Lerunderlag. Der holdes 16 Køer, 17 Stkr. Ungkvæg og Kalve og 1 Tyr af rød dansk Race, 5 Heste, 3 Plage og Føl samt 14 Faar. Sidste Aar solgtes c. 40 Fedesvin.



Ø. Bredviggaard.

Ø. Bredviggaard, der ligger c. 1 Km. SV. for Sønderby, var i sin Tid Fæste under Selsø. Den nuværende Ejer har købt Gaarden af Ole Olsen, der havde faaet den ved Giftermaal med Niels Nielsens Enke. — Hovedb. er af Grundmur, Avlsb. af Bindingsværk, alt tækket med Straa. De flade, gode Jorder omgiver Gaarden til alle Sider.

V. Bredviggaard, Selsø Sogn. Postforb.: Skibby, og St.: Frederikssund, hvortil c. 15 Km. Ejer: *Albert Thorvald Petersen*, som overtog Gaarden 1. Aug. 1912, er født i Fausing i Jylland 27. Septbr. 1877 og gift med *Anna Jacobsen*, født ved Rødby paa Lolland 28. Oktbr. 1880.

Matr.-Nr. 10 m. fl. af Sønderby. Hartkorn 8 Tdr. 1 Skp. 1 Fdkr. 2½ Alb. Ejendomsskyld 36,000 Kr. Brandassurance for Hovedb. 8,360 Kr., for Avlsb. 15,315 Kr. Gaardens Areal 80 Tdr. Ld., deraf Ager 69, Strandeng 10, Have og Gaardsplads 1. Agermarken drives i en 6 Marksdrift: Brak, Vintersæd, Byg, Roer, Havre og 1aars Græs. Jordens Bonitet er af blandet Beskaffenhed, men paa Lerunderlag. Der holdes 16 Køer, 14 Stkr. Ungkvæg og Kalve og 1 Tyr af rød dansk Race, 5 Heste, 5 Plage og Føl samt 14 Faar. Sidste Aar solgtes c. 55 Fedesvin.

V. Bredviggaard, der i sin Tid var Fæste under Selsø, har den nuværende Ejer købt af Ole Hansen Andersen, som havde den efter sin Fader. — Gaarden ligger c. 1 Km. SV. for Sønderby. Hovedb. og den ene Svinestald er af Grundmur, de øvrige Avlsb. af Bindingsværk, alt tækket med Straa.

Stenledgaard, Selsø Sogn. Postforb.: Skibby, og St.: Frederikssund, hvortil c. 14 Km. Tlf. 26 over Skibby Central. Ejer: *Hans Christensen*, som overtog Gaarden 1899, er født i Sæby 26. Juli 1865 og gift med *Jensine Jensen*, født i Nr. Hyllinge 27. Jan. 1875.

Matr.-Nr. 11 m. fl. af Sønderby. Hartkorn 9 Tdr. 4 Skpr. 3 Fdkr. $\frac{1}{2}$ Alb. Ejendomsskyld 40,000 Kr. Brandassurance for Hovedb. 7,000 Kr., for Avlsb. 17,900 Kr. Gaardens Areal 79 Tdr. Ld., deraf Ager 58, Eng 20, Have og Gaardsplads 1. Agermarken drives i en 8 Marksdrift: tildels benyttet Brak, Vintersæd, Byg, Roer, Havre, Byg og 2aars Græs. Jordens Bonitet er god, frugtbar Ler-muld. Der holdes 19 Køer, 20 Stkr. Ungkvæg og Kalve og 1 Tyr af rød dansk Race, 5 Heste, 2 Plage og Føl samt 8 Faar. Sidste Aar solgtes c. 95 Fedesvin.



Stenledgaard.

Stenledgaard, der ligger c. 1 Km. NV. for Sønderby, var i sin Tid Fæste under Selsø. Den nuværende Ejer har købt af Peter Jensen, som havde købt af Hans Hansen. — Bygningerne er af Grundmur, Hovedb. med Skifertag, Avlsb. med Tage af Pap og Straa.

Selleris, Selsø Sogn. Postforb.: Skibby, og St.: Frederikssund, hvortil c. 12 Km. Ejerinde: Enkefru *Marie Jensen*, f. *Petersen*, som overtog Gaarden 3. Oktbr. 1912 ved sin Mands, *Lars Jensens* Død, er født paa Ejendommen 17. Maj 1860.

Matr.-Nr. 10a af Østby. Hartkorn 6 Tdr. 7 Skpr. 3 Fdkr. $1\frac{1}{4}$ Alb. Ejendomsskyld 35,000 Kr. Brandassurance for Hovedb. 7,000 Kr., for Avlsb. 17,000 Kr. Gaardens Areal $88\frac{1}{2}$ Td. Ld., deraf Ager 85, Skov 2, Have og Gaardsplads $1\frac{1}{2}$. Agermarken drives i en 7 Marksdrift: Brak, Vintersæd, Byg, Roer, Havre og 2aars Græs. Jordens Bonitet er noget uensartet. Der holdes 14 Køer, 17 Stkr. Ungkvæg og Kalve og 1 Tyr af rød dansk Race, 7 Heste og 6 Faar. Sidste Aar solgtes c. 40 Fedesvin.

Selleris, der i sin Tid var Fæste under Selsø, ligger c. 1 Km. NØ. for Østby omtrent midt paa sine noget kuperede Jorder. Bygningerne er dels af Grundmur, dels af Bindingsværk og alle straaetakkede.

Marbæk, Skibby Sogn. Postforb.: Skibby, og St.: Frederikssund, hvortil c. 15 Km. Ejer: *Lars Andersen*, som overtog Gaarden i Marts 1892, er født i Østby 16. Septbr. 1839 og gift med *Ane Kirstine Olsen*, født i Østby 29. Aug. 1843.

Matr.-Nr. 12 m. fl. af Skibby. Hartkorn 8 Tdr. 4 Skpr. $2\frac{1}{2}$ Alb. Ejendomsskyld 40,000 Kr. Brandassurance for Hovedb. 6,000 Kr., for Avlsb. 16,000 Kr. Gaardens Areal 102 Tdr. Ld., deraf Ager 96, Strandeng 3, Mose 2, Have og Gaardsplads 1. Agermarken drives i en 6 Marksdrift: Brak, Vintersæd, $\frac{1}{2}$ Byg $\frac{1}{2}$ Roer, Havre og 2aars Græs. Jordens Bonitet er ret forskellig, dog overvejende paa Lerunderlag. Der holdes 13 Køer, 6 Stkr. Ungkvæg og Kalve og 1 Tyr af rød dansk Race, 4 Heste og 1 Plag. Sidste Aar solgtes c. 70 Fedesvin.

Marbæk er en af de saakaldte Universitetsgaarde, der endnu svarer Landgilde til Københavns Universitet. Den ligger c. 1 Km. SØ. for Skibby og er dels af Grundmur, dels af Bindingsværk med Straatage.

Havholmgaard, Skibby Sogn. Postforb.: Skibby, og St.: Frederikssund, hvortil c. 14 Km. Tlf. 50 over Skibby Central. Ejer: *Jens Christian Nielsen*, som overtog Gaarden i Marts 1880, er født paa Ejendommen 28. Juni 1855 og gift med *Karen Sofie Jensen*, født i Manderup 17. Septbr. 1855.

Matr.-Nr. 5 m. fl. af Skibby. Hartkorn 7 Tdr. 6 Skpr. 1 Fdkr. 2¼ Alb. Ejendomsskyld 40,800 Kr. Brandassurance for Hovedb. 14,000 Kr., for Avlsb. 14,000 Kr. Gaardens Areal 58 Tdr. Ld., deraf Ager 55, Mose 2, Have og Gaardsplads 1. Agermarken drives i en 7 Marksdrift: Brak, Vintersæd, Byg, Roer, Havre og 2aars Græs. Jordens Bonitet er god Muld, hovedsagelig paa Lerunderlag. Der holdes 17 Køer, 10 Stkr. Ungkvæg og Kalve og 2 Tyre af rød dansk Race, 5 Heste, 1 Plag og 2 Faar. Sidste Aar solgtes c. 50 Fedesvin.



Havholmgaard.

Havholmgaard hører til de saakaldte Universitetsgaarde, der endnu svarer Landgilde til Københavns Universitet. Den nuværende Ejer fik Gaarden tilskødet af sin Fader, Niels Hansen Larsen, 1879, da den var brændt. Faderen havde faaet den 1854 ved at ægte Enken efter Jens Hansen.

Gaarden ligger c. ½ Km. Ø. for Skibby og er opført i Grundmur. Den anselige, skifertækkede Hovedb. har et meget smukt Trappeparti ned til den kønne, velholdte Have; Avlsb. er straatækkede.

Baunekjær, Skibby Sogn. Postforb.: Skibby, og St.: Frederikssund, hvortil c. 15 Km. Tlf. 21 over Vejleby Central. Ejer: *Peder Chr. Hansen*, som overtog Gaarden 17. Maj 1906, er født paa Ejendommen 28. Juni 1869.

Matr.-Nr. 9 m. fl. af Røjerup. Hartkorn 8 Tdr. 4 Skpr. 3 Fdkr. 1¼ Alb. Ejendomsskyld 38,200 Kr. Brandassurance for Hovedb. 7,650 Kr., for Avlsb. 10,000 Kr. Gaardens Areal 72 Tdr. Ld., deraf Ager 63, Mose 7½, Have og Gaardsplads 1½. Agermarken drives i en 7 Marksdrift: Brak, Vintersæd, Byg, ½ Roer ½ Blandsæd, Havre og 2aars Græs. Jordens Bonitet er noget uensartet, dog hovedsagelig paa Lerunderlag. Der holdes 16 Køer, 9 Stkr. Ungkvæg og Kalve og 2 Tyre af rød dansk Race, 6 Heste, 1 Plag og 2 Faar. Sidste Aar solgtes c. 65 Fedesvin.

Baunekjær ligger i Røjerup (ogsaa »Røjerup«) By. — Hovedb. er af Grundmur, Avlsb. af Bindingsværk, alt tækket med Straa.

Toftemosegaard, Skibby Sogn. Postforb.: Skibby, og St.: Frederikssund, hvortil c. 14 Km. Ejer: *Jens Christian Jensen*, som overtog Gaarden 1900, er født paa Ejendommen 31. Oktbr. 1867 og gift med *Ingeborg Petersen*, født i Ferslev 19. Juli 1874.

Matr.-Nr. 2a m. fl. af Manderup. Hartkorn 8 Tdr. 7 Skpr. 2 Fdkr. 2¼ Alb. Ejendomsskyld 40,000 Kr. Brandassurance for Hovedb. 7,095 Kr., for Avlsb. 11,500 Kr. Gaardens Areal 70 Tdr. Ld., deraf Ager 62, Eng 6½, Have og Gaardsplads 1½. Agermarken drives i en 7 Marksdrift: Brak, Vintersæd, Byg, ½ Roer ½ Blandsæd, Havre og 2aars Græs. Jordens Bonitet er lidt uensartet, men overvejende paa Lerunderlag. Der holdes 15 Køer, 14 Stkr. Ungkvæg og Kalve og 1 Tyr af rød dansk Race, 4 Heste, 2 Plage og Føl samt 5 Faar. Sidste Aar solgtes c. 40 Fedesvin.

Toftemosegaard, der ligger i Manderup By, købte den nuværende Ejers Bedstefader, Rasmus Petersen, c. 1830, og 1853 gik den i Arv til hans Søn, Jens Villum Rasmussen.

Laden er af Bindingsværk, de øvrige Bygninger af Grundmur; Hovedb. bærer Tegltag, Avlsb. Straatage. — Ejeren er tillige Ejer af Højstedgaard.

Højstedgaard, Skibby Sogn. Postforb.: Skibby, og St.: Frederikssund, hvortil c. 14 Km. Ejer: *Jens Christian Jensen*, som overtog Gaarden 29. Juni 1910, er født paa Toftemosegaard 31. Oktbr. 1867 og gift med *Ingeborg Petersen*, født i Ferslev 19. Juli 1874.

Matr.-Nr. 3a m. fl. af Manderup. Hartkorn 7 Tdr. 3 Skpr. 2½ Alb. Ejendoms-skyld 35,000 Kr. Brandassurance for Hovedb. 6,188 Kr., for Avlsb. 13,623 Kr. Gaardens Areal 61 Tdr. Ld., deraf Ager 60, Have og Gaardsplads 1. Agermarken drives i en 7 Marksdrift: Brak, Vintersæd, Byg, ½ Roer ½ Blandsæd, Havre og 2aars Græs. Jordens Bonitet er paa 46 Tdr. Ld. af blandet Beskaffenhed, men paa Lerunderlag, paa de 14 Tdr. Ld. af noget lettere Kvalitet. Der holdes 12 Køer og 8 Stkr. Ungkvæg og Kalve af rød dansk Race og 4 Heste. Sidste Aar solgtes c. 35 Fedesvin.

Højstedgaard ligger c. ¾ Km. SV. for Manderup, højt og frit, med smuk Udsigt over Roskilde Fjord. Den var i sin Tid Fæste under Selsø. 1908 brændte Gaarden, og fra da stammer de nustaaende, udmærkede Bygninger, der alle er af Grundmur; Hovedb. er teglhængt, Avlsb. paptækkede. — Ejeren er tillige Ejer af Toftemosegaard.

Bonderupgaard, Skibby Sogn. Postforb.: Skibby, og St.: Frederikssund, hvortil c. 15 Km. Ejer: *Lars Peter Hansen*, som overtog Gaarden i April 1892, er født paa Ejendommen 30. Juni 1855 og gift med *Caroline Petersen*, født i Ordrup i Kyndby Sogn 29. Juli 1865.



Bonderupgaard.

Matr.-Nr. 24a m. fl. af Bonderup. Hartkorn 5 Tdr. 6 Skpr. 2 Alb. Ejendoms-skyld 35,000 Kr. Brandassurance for Hovedb. 9,000 Kr., for Avlsb. 10,900 Kr. Gaardens Areal 43 Tdr. Ld., deraf Ager 40, Mose 2, Have og Gaardsplads 1. Agermarken drives i en 7 Marksdrift: Brak, Vintersæd, Byg, Roer, Havre og 2aars Græs. Jordens Bonitet er lidt uensartet, dog overvejende paa Lerunderlag. Der holdes 9 Køer og 7 Stkr. Ungkvæg og Kalve af rød dansk Race, 3 Heste, 1 Plag og 3 Faar. Sidste Aar solgtes c. 30 Fedesvin.

Bonderupgaard ligger i Bonderup By i den s. Side af sine noget bølgefornede Jorder. Tidligere var den Fæste under Selsø, og gennem flere Slægtled er den gaaet i Arv i den nuværende Ejers Familie, først som Fæste, senere som Ejendom. — 1908 brændte Gaarden, og fra da stammer de nustaaende, smukke Bygninger, der alle er af Grundmur, Hovedb. har Tegltag, Avlsb. Trimpel og Paptage.

1822 fandt man ved Bonderup ved Pløjning over 1,300 Sølvmonter, der maa antages at være nedlagt i Jorden paa Svend Estridsens Tid.

Birkemose, Skibby Sogn. Postforb.: Skibby, og St.: Frederikssund, hvortil c. 14 Km. Tlf. 48 over Skibby Central. Ejer: *Jens Christian Jensen*, som overtog Gaarden 1912, er født paa Ejendommen 29. Marts 1885.

Matr.-Nr. 26 m. fl. af Bonderup. Hartkorn 10 Tdr. 2 Fdkr. $\frac{1}{4}$ Alb. Ejendoms-skyld 45,000 Kr. Brandassurance for Hovedb. 8,000 Kr., for Avlsb. 16,000 Kr. Gaardens Areal 87 Tdr. Ld., deraf Ager 82, Mose 2, Skov $1\frac{1}{2}$, Have og Gaards-plads $1\frac{1}{2}$. Agermarken drives i en 7 Marksdrift: Brak, Vintersæd, Byg, Roer, Havre og 2aars Græs. Jordens Bonitet er Lermuld paa Lerunderlag. Der holdes 16 Køer, 18 Stkr. Ungkvæg og Kalve og 1 Tyr af rød dansk Race, 6 Heste samt 4 Plage og Føl. Sidste Aar solgtes c. 60 Fedesvin.

Den nuværende Ejer har arvet Gaarden efter sin Fader, Peter Laurits Jensen. — Bygningerne er overvejende af Grundmur med Straatage.

Ejdum, Ferslev Sogn. Postforb.: Skibby, og St.: Frederikssund, hvortil c. 14 Km. Ejer: *Jens Christensen*, som overtog Gaarden i April 1890, er født i Lyngerup 16. Novbr. 1844 og gift med *Maren Henriksen*, født i Dalby 29. Septbr. 1854.

Matr.-Nr. 11a af Ferslev. Hartkorn 6 Tdr. 4 Skpr. 1 Fdkr. $2\frac{3}{4}$ Alb. Ejendoms-skyld 35,000 Kr. Brandassurance for Hovedb. 5,000 Kr., for Avlsb. 15,000 Kr. Gaardens Areal $80\frac{1}{2}$ Td. Ld., deraf Ager 79, Have og Gaardsplads $1\frac{1}{2}$. Agermarken drives i en 6 Marksdrift: Brak, Vintersæd, $\frac{1}{2}$ Byg $\frac{1}{2}$ Roer, $\frac{1}{2}$ Bland-sæd $\frac{1}{2}$ Havre og 2aars Græs. Jordens Bonitet er Lermuld paa Lerunderlag. Der holdes 14 Køer, 11 Stkr. Ungkvæg og Kalve og 1 Tyr af rød dansk Race, 5 Heste, 2 Plage og Føl samt 12 Faar. Sidste Aar solgtes c. 40 Fedesvin.

Ejdum, der tidligere hørte under Svanholm, ligger c. 1 Km SV. for Ferslev og er dels af Bindingsværk, dels af Grundmur med Straatage.

Salsøgaard, Ferslev Sogn. Postforb.: Skibby, og St.: Frederikssund, hvortil c. 14 Km. Tlf. 14 over Vejleby Central. Ejerinde: Enkefru *Johanne Kirstine*



Salsøgaard.

Andersen, f. Nielsen, som overtog Gaarden 3. Decbr. 1912 ved sin Mands, *J. P. Andersens* Død, er født i Selsø Sogn 20. April 1855.

Matr.-Nr. 12a m. fl. af Ferslev. Hartkorn 7 Tdr. 6 Skpr. 2 Fdkr. $2\frac{3}{4}$ Alb. Ejendomsskyld 36,000 Kr. Brandassurance for Hovedb. 7,000 Kr., for Avlsb. 16,000 Kr. Gaardens Areal 90 Tdr. Ld., deraf Ager 84, Mose 5, Have og Gaards-plads 1. Agermarken drives i en 6 Marksdrift: Brak, Vinteræd, Roer, Byg, $\frac{1}{2}$ Byg $\frac{1}{2}$ Havre og 1aars Græs. Jordens Bonitet er ret letmuldet. Der holdes 16 Køer, 16 Stkr. Ungkvæg og Kalve og 1 Tyr af rød dansk Race, 5 Heste, 3 Plage og Føl samt 10 Faar. Sidste Aar solgtes c. 60 Fedesvin.

Salsøgaard ligger overordentlig smukt c. 1 Km. NØ. for Ferslev. *J. P. Andersen* købte den 1879 af *Jens Peter Jensen*. — Hovedb. er af Grundmur med Straatage, den ø. og v. Længe af Grundmur med Trimpel og Paptage. Der er opstillet en Klapsejlsmotor.

Troldemosegaard, Ferslev Sogn. Postforb.: Skibby, og St.: Frederikssund, hvortil c. 14 Km. Ejer: *Lars Jensen Andersen*, som overtog Gaarden 1. Juli 1892, er født i Selsø Sogn 2. Aug. 1863.

Matr.-Nr. 20a m. fl. af Venslev. Hartkorn 10 Tdr. 2 Skpr. 1 Fdkr. 2¼ Alb. Ejendomsskyld 44,000 Kr. Brandassurance for Hovedb. 7,000 Kr., for Avlsb. 13,000 Kr. Gaardens Areal 134 Tdr. Ld., deraf Ager 129, Eng 1½, Mose 2, Have og Gaardsplads 1½. Agermarken drives i en 8 Marksdrift: benyttet Brak, Vintersæd, ½ Roer ½ Kartoffler, Byg, Staldfoder, Havre og 2aars Græs. Jordens Bonitet er af blandet Beskaffenhed. Der holdes 33 Køer, 14 Stkr. Ungkvæg og Kalve og 1 Tyr af rød dansk Race, 7 Heste, 6 Plage og Føl samt 7 Faar. Sidste Aar solgtes c. 100 Fedesvin.

Troldemosegaard var i sin Tid Fæste under Svanholm, men frikøbtes c. 1865 af Ole Larsen, der samtidig ægtede den tidligere Fæsters Enke.

Gaarden ligger c. 1 Km. NV. for Venslev. Den gamle Gaard bestaar dels af Bindingsværk, dels af Grundmur og Granit, tækket med Straa. Men V. derfor er nu bygget en ny, grundmuret, teglhængt Hovedb., og det er Meningen efterhaanden at opføre tilsvarende, nye Avlsb.

Grønshøj, Ferslev Sogn. Postforb.: Skibby, og St.: Frederikssund, hvortil c. 18 Km. Ejer: *Oluf Hans Pedersen*, som overtog Gaarden i Maj 1903, er født paa Ejendommen 25. Novbr. 1872 og gift med *Sofie Hansen*, født i Ferslev 19. Marts 1874.

Matr.-Nr. 23 m. fl. af Venslev. Hartkorn 8 Tdr. 3 Skpr. 1 Fdkr. 2¼ Alb. Ejendomsskyld 36,000 Kr. Brandassurance for Hovedb. 5,000 Kr., for Avlsb. 12,000 Kr. Gaardens Areal 88 Tdr. Ld., deraf Ager 87, Have og Gaardsplads 1. Agermarken drives i en 6 Marksdrift: Brak, Vintersæd, Byg, Roer, Havre og 1aars Græs. Jordens Bonitet er af blandet Beskaffenhed. Der holdes 24 Køer og 15 Stkr. Ungkvæg og Kalve af rød dansk Race, 6 Heste og 20 Faar. Sidste Aar solgtes c. 60 Fedesvin.

Grønshøj ligger smukt ved Stranden c. 2 Km. V. for Venslev. 1868 købte den nuværende Ejers Fader, Jørgen Pedersen, den fri fra Fæste under Svanholm.

Ladager, Ferslev Sogn. Postforb.: Skibby, og St.: Frederikssund, hvortil c. 15 Km. Ejerinde: Enkefru *Christine Christensen*, f. *Hansen*, som overtog Gaarden 19. April 1908 ved sin Mands, *J. P. Christensens* Død, er født i Kornerup 16. Septbr. 1861.

Matr.-Nr. 3 af Røjerup. Hartkorn 8 Tdr. 1 Skp. 2 Fdkr. ¼ Alb. Ejendomsskyld 35,000 Kr. Brandassurance for Hovedb. 6,000 Kr., for Avlsb. 9,900 Kr. Gaardens Areal 70 Tdr. Ld., deraf Ager 64, Skov 5, Have og Gaardsplads 1. Agermarken drives i en 7 Marksdrift: Brak, Vintersæd, Byg, Roer, Havre og 2aars Græs. Jordens Bonitet er noget uensartet. Der holdes 22 Køer, 11 Stkr. Ungkvæg og Kalve og 1 Tyr af rød dansk Race, 5 Heste, 1 Plag og 3 Faar. Sidste Aar solgtes c. 90 Fedesvin.

Ladager har i sin Tid været Fæste under Egholm. Den er af Bindingsværk med Straataage.

Kindholm, Kyndby Sogn. Postforb.: Skibby, og St.: Frederikssund, hvortil c. 14 Km. Ejer: *Christian L. Andersen*, som overtog Gaarden 1897, er født i Venslev 7. Maj 1860.

Matr.-Nr. 4a m. fl. af Kyndby. Hartkorn 7 Tdr. 1 Skp. 2 Fdkr. 2¼ Alb. Ejendomsskyld 35,000 Kr. Brandassurance for Hovedb. 4,000 Kr., for Avlsb. 12,000 Kr. Gaardens Areal 70 Tdr. Ld., deraf Ager 68, Mose 1, Have og Gaardsplads 1. Agermarken drives i en 7 Marksdrift: Brak, Rug, Byg, Roer, Havre og 2aars Græs. Jordens Bonitet er af blandet Beskaffenhed. Der holdes 15 Køer, 10 Stkr. Ungkvæg og Kalve og 1 Tyr af rød dansk Race, 4 Heste, 1 Plag og 7 Faar. Sidste Aar solgtes c. 60 Fedesvin.

Kindholm er nu kun en almindelig Bondegård, som i sin Tid har været Fæste under Svanholm, men blev frikøbt c. 1870. — Men i gamle Dage var Kindholm en Herregaard, hvis Tomt og Grave, der er fredlyste, endnu ses tæt ved Kirken. Ifølge Traps »Danmark« ejedes den af den sjællandske Adelslægt Krag: Hemming Jensen af Kindby 1380—1401, hans Søn Albrecht Hemmingsen 1416—29, dennes Enke Fru Elsebe 1453; deres Datter Elne ægtede Jep Jensen (Ravnsberg) — deres Gravsten

ligger i Kirkeens Skib —, og herved kom Gaarden, der først nu kaldtes Kindholm, til denne Slægt. Jep Jensens Søn, Erik Jepsen, besad den, og hans Enke Fru Inger skrev sig til den 1513. Deres Søn var Claus Eriksen (Slippeslot), under hvem Gaarden blev ødelagt i Grevens Fejde, men atter igen opbygget. Hans Datter Inger ægtede Anders Pedersen Galt, der synes at have afhændet Gaarden til sin Svoger, Christopher Pax. Dennes Søn, Morten Pax, skødede den 1624 til Frants Rantzau til Svanholm. Omtrent 1660 skal Gaarden være brændt eller nedbrudt, og dens Jorder er vistnok alt den Gang lagt ind under Svanholm (en af dennes Marker kaldes endnu Kindholmmarken), om ogsaa Kindholm nævnes selvstændigt i Forbindelse med Svanholm i Skøderne gennem hele det 18. og Begyndelsen af det 19. Aarhundrede.

Gammelvang, Kyndby Sogn. Postforb.: Skibby, og St.: Frederikssund, hvortil c. 14 Km. Ejer: *Jens Hansen*, som overtog Gaarden 1886, er født paa Sæby ved Roskilde 4. Aug. 1852 og gift med *Inger Christensen*, født i Landerslev 30. Novbr. 1853.

Matr.-Nr. 20 m. fl. af Kyndby. Hartkorn 9 Tdr. 2 Skpr. 2 Fdkr. 2¼ Alb. Ejendomsskyld 35,000 Kr. Brandassurance for Hovedb. 5,000 Kr., for Avlsb. 13,000 Kr. Gaardens Areal 75 Tdr. Ld., deraf Ager 73, Eng 1, Have og Gaardsplads 1. Agermarken drives i en 8 Marksdrift: Havre, Brak, Vintersæd, Byg, Roer, Havre og 2aars Græs. Jordens Bonitet er noget forskellig. Der holdes 17 Køer, 20 Stkr. Ungkvæg og Kalve og 1 Tyr af rød dansk Race, 6 Heste. 3 Plage og Føl samt 13 Faar. Sidste Aar solgtes c. 50 Fedesvin.

Gammelvang ligger c. 1 Km. V. for Kyndby og er dels af Grundmur, dels af støbte Mure, alt tækket med Straa.

Brødhøjgaard, Gjerlev Sogn. Postforb. og St.: Frederikssund, hvortil c. 7 Km. Ejer: *Lars Andersen*, som overtog Gaarden i Jan. 1867, er født paa Ejendommen 9. Jan. 1843 og gift med *Karen Marie Nielsen*, født i Draaby Sogn 5. Febr. 1847.

Matr.-Nr. 7 af Landerslev. Hartkorn 7 Tdr. 3 Skpr. 1 Fdkr. ½ Alb. Ejendomsskyld 38,000 Kr. Brandassurance for Hovedb. 7,000 Kr., for Avlsb. 11,800 Kr. Gaardens Areal 79 Tdr. Ld., deraf Ager 68, Eng 10, Have og Gaardsplads 1. Agermarken drives i en 7 Marksdrift: Rug efter Halvbrak, Byg, ½ Roer ½ Kartofler, Havre, Rug og 1½aars Græs. Jordens Bonitet er Lermuld paa Lerunderlag. Der holdes 12 Køer, 18 Stkr. Ungkvæg og Kalve og 1 Tyr af rød dansk Race. 5 Heste, 1 Plag og 10 Faar. Sidste Aar solgtes c. 35 Fedesvin.

Brødhøjgaard er en gammel Slægtgaard, der i mere end 100 Aar er gaaet i Arv i samme Familie. I sin Tid var den Fæste under Jægerspris, men 1855 frikøbte den nuværende Ejers Fader, Anders Olsen, den af Kong Frederik d. 7. — Gaarden ligger c. 1 Km. SV. for Landerslev midt paa sine flade Jorder. Den er opført efter Brand 1885 i Grundmur med Straatage.

Skovridergaarden, Draaby Sogn. Postforb.: Jægerspris, og St.: Frederikssund, hvortil c. 9 Km. Tlf. 22 over Jægerspris Central. Ejer: *Jægerspris Opdragelsesanstalt*.

Matr.-Nr. 12a m. fl. af Jægerspris. Hartkorn 4 Tdr. 2 Skpr. 1 Fdkr. 1 Alb. Ejendomsskyld 44,000 Kr. Gaardens Areal 58 Tdr. Ld., deraf Ager 40, Strandeng 16, Have og Gaardsplads 2. Agermarken drives i en 9 Marksdrift: Havre, benyttet Brak, Vintersæd, Roer, Byg, Roer, Havre og 2aars Græs. Jordens Bonitet er af noget blandet Beskaffenhed. Der holdes 13 Køer og 20 Stkr. Ungkvæg og Kalve af rød dansk Race, 4 Heste og 1 Plag. Sidste Aar solgtes c. 30 Fedesvin.

Skovridergaarden ligger smukt c. 1 Km. NØ. for Jægerspris og er dels af Grundmur, dels af Bindingsværk.

Kulhusgaard, Draaby Sogn. Postforb.: Jægerspris, og St.: Frederikssund, hvortil c. 16 Km. Tlf. 6¹ over Jægerspris Central. Ejer: *Laurits Jensen Mathiesen*, som overtog Gaarden i Oktbr. 1898, er født i Holløse 24. Juli 1873 og gift med *Signe Bandholm*, født i København 9. Septbr. 1874.

Matr.-Nr. 4a m. fl. af Bakkegaard. Hartkorn 5 Tdr. 4 Skpr. 3 Fdkr. $\frac{1}{2}$ Alb. Ejendomsskyld 35,000 Kr. Brandassurance for Hovedb. 3,940 Kr., for Avlsb. 17,216 Kr. Gaardens Areal 100 Tdr. Ld., deraf Ager 90, Eng 8, Have og Gaardsplads 2. Agermarken drives i en 7 Marksdrift: benyttet Brak, Vintersæd, Byg, Roer, Havre og 2aars Græs. Jordens Bonitet er af noget blandet Beskaffenhed. Der holdes 21 Køer, 22 Stkr. Ungkvæg og Kalve og 1 Tyr af rød dansk Race, 6 Heste og 4 Faar. Sidste Aar solgtes c. 70 Fedesvin.



Kulhusgaard.

Kulhusgaard, der har Privilegium som Kro, ligger paa den yderste Spids af Horns Herred. Den nuværende Ejer har købt den af Niels Christensen, der c. 1870 havde købt den af en Svoger.

Den meget velbyggede Gaard er opført efter Brand 1898 og er hovedsagelig bygget af Betonmur med Trimpel og Paptage. Til Oppumpning af Gaardens Vandforbrug er opstillet Vindmotor. Desuden findes en hollandsk Vindmølle.

Skovhøjgaard, Bybjerg Sogn. Postforb. og St.: Holbæk, hvortil c. 7 Km. Tlf. 11 over Ourø Central. Ejer: *Hans Hansen*, som overtog Gaarden i Decbr. 1892, er født i Næsby paa Ourø 8. Oktbr. 1869 og gift med *Maren Petersen*, født paa Ejendommen 8. Oktbr. 1869.

Matr.-Nr. 19a m. fl. af Bybjerg. Hartkorn 8 Tdr. 4 Skpr. $\frac{1}{4}$ Alb. Ejendoms-40,000 Kr. Brandassurance for Hovedb. 5,000 Kr., for Avlsb. 26,000 Kr. Gaar-



Skovhøjgaard.

dens Areal 90 Tdr. Ld., deraf Ager 85, Eng 1, Skov 3, Have og Gaardsplads 1. Agermarken drives i en 8 Marksdrift: Havre, benyttet Brak, Vintersæd, Roer, Byg, Blandsæd og 2aars Græs. Jordens Bonitet er af blandet Beskaffenhed. Der holdes 26 Køer, 10 Stkr. Ungkvæg og Kalve og 1 Tyr af rød dansk Race, 6 Heste, 5 Plage og Føl samt 6 Faar. Sidste Aar solgtes c. 160 Fedesvin.

Skovhøjgaard, hvorunder hører Gaarden »Skovgaard«, ligger overordentlig smukt nær ved Stranden c. 1 Km. NV. for Bybjerg. I sin Tid hørte den under Roskilde Domkirke. Den nuværende Ejer har faaet den efter sin Svigerfader, Hans Jensen Petersen.

Bygningerne er af Grundmur med Straatage. Hovedb. omgives af en stor, smuk Have. Elektrisk Lys og Kraft er installeret. Gaarden har sit eget Vandværk.

Gamløsegaard, Bybjerg Sogn. Postforb. og St.: Holbæk, hvortil c. 7 Km. Tlf. 23 over Ourø Central. Ejer: Landbrugskandidat *Johan Volqvartz Karsten Forman*, som overtog Gaarden i Jan. 1913, er født i Næsborg Præstegaard ved Løgstør 16. Febr. 1881 og gift med *Helene Kiersgaard*, født paa Sofienholm 20. Juni 1892.

Matr.-Nr. 2 af Gamløse. Hartkorn 8 Tdr. 5 Skpr. 3 Fdkr. $1\frac{3}{4}$ Alb. Ejendoms-skyld 37,000 Kr. Brandassurance for Hovedb. 7,200 Kr., for Avlsb. 15,760 Kr. Gaardens Areal 70 Tdr. Ld., deraf Ager 58, Eng 11, Have og Gaardsplads 1. Agermarken drives i en 8 Marksdrift: Havre, benyttet Brak, Vintersæd, Byg, Roer, Havre og 2aars Græs. Jordens Bonitet er noget letmuldet, dog overvejende paa Lerunderlag. Der holdes 24 Køer og 1 Tyr af rød dansk Race, 4 Heste samt 5 Plage og Føl. Sidste Aar solgtes c. 125 Fedesvin.

Gamløsegaard, der tidligere hørte under Roskilde Domkirke, ligger meget smukt i Gamløse paa Ourø. Den nuværende Ejer har købt den af Albert Nielsen, der 1905 havde købt af H. P. Hansen, som havde taget den i Arv efter sin Fader. — 1906 brændte Gaarden, og fra da stammer de nustaaende, grundmurede Bygninger. Hovedb. er teglhængt, Avlsb. har Tag af Pap og Spaan. Elektrisk Lys og Kraft er indlagt.

Stenhøj, Bybjerg Sogn. Postforb. og St.: Holbæk, hvortil c. 7 Km. Ejerinde: Enkefru *Ane Olsen*, f. *Pedersen*, som overtog Gaarden 11. Juni 1911 ved sin Mands, *J. P. Olsens* Død, er født i Næsby 27. Decbr. 1868.

Matr.-Nr. 5a m. fl. af Gamløse. Hartkorn 10 Tdr. 4 Skpr. 3 Fdkr. $\frac{1}{2}$ Alb. Ejendomsskyld 39,000 Kr. Gaardens Areal 120 Tdr. Ld., deraf Ager 102, Eng 7, Skov 10, Have og Gaardsplads 1. Agermarken drives i en 7 Marksdrift: Brak, Vintersæd, Byg, Roer, Havre og 2aars Græs, delvis dog med en Havremark indskudt mellem Græs og Brak. Jordens Bonitet er noget forskellig, dog hovedsagelig paa Lerunderlag. Der holdes 22 Køer, 20 Stkr. Ungkvæg og Kalve og 1 Tyr af rød dansk Race, 6 Heste, 2 Plage og 10 Faar. Sidste Aar solgtes c. 110 Fedesvin.

Stenhøj har tidligere hørt under Roskilde Domkirke; den er dels af Grundmur, dels af Bindingsværk med Straatage.

Næsgaard, Bybjerg Sogn. Postforb. og St.: Holbæk, hvortil c. 7 Km. Ejer: *Eli Martin Hansen*, som overtog Gaarden i April 1912, er født 25. Oktbr. 1865.

Matr.-Nr. 11a m. fl. af Næsby. Hartkorn 5 Tdr. 7 Skpr. 1 Fdkr. $\frac{1}{4}$ Alb. Ejendomsskyld 35,000 Kr. Brandassurance for Hovedb. 10,000 Kr., for Avlsb. 17,000 Kr. Gaardens Areal 117 Tdr. Ld., deraf Ager 85, Eng 30, Have og Gaardsplads 2: Agermarken drives i en 7 Marksdrift: Brak, Vintersæd, $\frac{1}{2}$ Roer $\frac{1}{2}$ Kartofler, Byg, Havre og 2aars Græs. Jordens Bonitet er af blandet Beskaffenhed. Der holdes 15 Køer, 19 Stkr. Ungkvæg og Kalve og 1 Tyr af rød dansk Race, 6 Heste samt 4 Plage og Føl. Sidste Aar solgtes c. 50 Fedesvin.

Næsgaard, som tidligere hørte under Roskilde Domkirke, ligger smukt c. $\frac{1}{2}$ Km. N. for Næsby. Den er af Grundmur med Cementstenstag paa Hovedb., Straa og Pap paa Avlsb.

KØBENHAVNS AMT



FRA kvalmfulde Mure
 Til Marken saa huld!
 Der pløjede Fure
 Har ydet sit Guld.
 Saa friske, saa sunde
 De Bønder vi se;
 Ved kølige Lunde
 De hvæsse den blinkende Le.

Hulvejen mod Havet
 Nedluder saa brat,
 Med Skygge begavet,
 Med Træer besat.
 Her risle saa milde
 De Bølger fra Land,
 Fra venlige Kilde
 Langt ud i den himmelblaa Strand.

Her Bøgenes Kroner
 Sig om os har hvalt.
 De spøgende Toner
 Vi høre jo alt,
 Se Teltene hvide,
 Se hvirvlende Røg!
 Vi køre, vi ride,
 Vi ile til Latter og Spøg.

(A. Oehlenschläger: Sanct Hansaften Spil.)

KØBENHAVNS AMT er den midterste Del af Sjællands ø. Side, eller det Land, som ligger indenfor en Bue, der gaar fra Mølleaaen N. om Fure Sø til Bramsnæs vig og derfra til Køge. En betydelig Del af Amtet er Københavns Territorium og naturlige Opland, Hovedstadens Køkkenhave og Avlsgaard og tillige dens Lystpark. Kyststrækningen N. for København og i det hele taget den n. Del af Amtet faar et ejendommeligt Præg ved de mange Landsteder og Villabyer, der er Sommeropholdssteder for Hovedstadens Beboere. Intetsteds i Danmark frembyder et Landskab saa rige Vekselvirkninger og Modsætninger som her. Bakker og Skove danner Rammen om Slotte og Bondebyer, om hvide Villaer og sodede Fabrikker, om moderne Hoteller og beskedne Kroer, om flittigt Arbejde og muntert Friluftsliv. Pulsslaget fra den store By spores langt ud over Landet.

Amtets Overflade er bakket og højtliggende mod N. (Lyngby Bavnehøj 52,5 M. (167 Fod), Tinghøj 51 M. (162 Fod), Kong Svends Høj 44 M. (140 Fod)) og V., hvor Bakkerne, der hører til Midtsjællands Højdeparti, strækker sig fra V. over Roskilde og et Stykke Ø. for denne By; de højeste Punkter i Amtet ligger her nær ved Vestgrænsen (Egestallebjerg 94 M. (300 Fod), Skovbakke 113,7 M.

(362 Fod)); dog hæver det sig ogsaa Ø. for Roskilde til en ret anselig Højde (Stærkinde Maglehøj 69, M. (221 Fod)). Derimod er Amtets Ø. Del langs hele Kysten lavtliggende og temmelig flad. Ved en til Roskilde Fjord udløbende Laving, hvori Værebro Aa og Hove Aa flyder, skilles de n. og v. Bakkepartier fra hinanden. Bakkepartierne er hyllede i store Skove, det v. Højdeparti er stærkt ujævnt, og Jorderne er muldlerede og muldsandede, medens de i det n. Højdeparti gennemgaaende er sandede. Bakkelandet i NØ. med Jægersborg Dyrehave, Geels Skov, Storskov, Nørreskov, Lille og Store Hareskov har udprægede Former og frembyder de for Øjet smukkeste Partier.

Mølleaaen danner Afløb for Farum og Fure Søer, der atter staar i Forbindelse med flere andre smaa Søer som Bagsværd, Lyngby og Gentofte Sø. Ogsaa mod SØ. søger flere Aaer ud til Kysten; de største er Harrestrup og Store og Lille Vejle Aa. Fra det v. Bakkeparti løber Lejre og Kornerup Aa ud mod N. i Isefjord, V. for Roskilde.

Roskilde By og Omegn hører til det berømteste, vi har i Danmark. Ved Isefjordens Vige levedes det Helteliv, der var vore hedenske Fædres Lyst, og vi kan ikke forestille os et Valhal, uden at tænke paa Lejre, som det Sted, hvor det gamle Kongesæde *Hledre* har haft sin Plads. Stedet har været en ældgammel Beboelsesplads, og talrige Dysser og andre Oldtidsminder fra Sten- og Broncealderen findes spredte om i Egnen. Til disse har man knyttet de store Navne fra Lejres Glanstid: Skjold, Rolf og Ro, Dan Mykilati og Harald Hildetand. Ved den smukke Jættestue Ø. for Lejre og i Herthadalen, hvor Oldtidens fri Bønder satte hinanden Stævne, faar man det rette Indtryk af Egnen som Oldtidsmindernes Land.

Fra Lejre flyttede Skjoldungslægtens Konger til Roskilde. Harald Blaatand byggede sig Kongsgaard og rejste Byens ældste Kirke af Træ. Her blev han begravet og Svend Tveskæg efter ham, og her flød Ulf Jarls Blod foran Højalteret. Svend Grathe lagde Volde og Grave om selve Byen, og herfra sejlede Vetheman under Borgerkrigen mellem Svend og Knud (c. 1151) ud mod Venderne i Spidsen for de tapre »Roskildebrødre«. 11. Aug. 1157 skete i Kongsgaarden Svends Overfald paa hans Medkonger, Knud Magnussøn og Valdemar Knudssøn. Absalon var Vidne hertil, han, der elleve Aar efter satte sig i Bispestolen og blev Roskildes første Mand. Som Sæde for de katolske Bisper nød Roskilde Middelalderen igennem størst Ry og samlede store Rigdomme. Absalons Efterfølger, Bisp Peder Sunesøn, lagde Grunden til Domkirken, som blev det ydre Tegn paa Bispemagtens Storhed. Hans Efterfølgere fortsatte Værket, indtil den nye, prægtige Bygning 1234 ramtes af en Brand, og 1282 brændte hele Domkirken saavel indvendig som udvendig. Den nuværende Domkirke rejste sig paa samme Sted som den ældre, og den er det af alle danske Mindesmærker, hvis Navn og hvis skønne, ydre Form har fæstnet sig stærkest i Folkets Bevidsthed. I Kapellerne og i det høje Kor staar Dronning Margretes og næsten hele den oldenborgske Kongestammes Gravmæler.

Heden er Landet mellem Roskilde, Køge og København. Men det er ikke et fattigt, lyngdækt Land med Tørvestakke og magre Faar. Hede i den Forstand kender Sjællænderne ikke; i Øboernes Sprog er Hede det samme som Slette, uden Hensyn til Jordbund og Plantedække. Den sjællandske Hede bugner af Sæd og vrimler af Byer, dens Herreder, Tune og Ramsø Herreder, hører til Sjællands ypperste Jorder; men den næsten 150 □ Km. store, frugtbare Slette er ganske overordentlig fattig paa Skove, Søer og store Gaarde.

Køge var fra ældgammel Tid lige op til det 18. Aarhundrede, da Tilbagegangen for en Stund meldte sig, en stor og livlig By, blomstrende ved Handel og Haandværk, og den har trofast bevaret sit gamle Præg. Det gamle kan her saare godt forliges med det nye; Byen er i Vækst, der er Fabrikker og Handelsliv, 1870 kom Banen, og Havnen, som dannes af Køgeaaens Munding, er uddybet og udvidet, saa selv store Dampere kan sejle derind fra Bugten.

København's Historie er det meste af Danmarks Historie. Fra Christoffer af Bayerns Tid blev den Kongernes egentlige Residens, og Københavns Slot blev Kongeborgen; fra Christian d. 1.'s Tid blev den tillige Universitetsby. Rigets Hovedstad er ikke blot Landets Hjerter, men tillige en virkelig Handelens og Industriens Storstad og en Kunstens og Videnskabens By. Dyrehave-egnen er de danske Skoves og Søers skønneste Egn. Ogsaa den har sin Historie; her har Slægt efter Slægt nydt Naturens Skønhed og Friskhed, og dansk Kulturliv har igennem Aarhundreder udfoldet sig under Dyrehavens dejlige Bøge, paa »Bakken« og ved »Kilden«. Paa det højeste Punkt midt i Dyrehaven ligger Eremitagen, det lille, muntre Jagtslot, som Christian d. 5. lod opføre i den efter engelsk Mønster indhegnede Vildtbane. Kongerne efter ham var ligesaa ivrige Jægere. Christian d. 6. lod den gamle Eremitage nedrive, og Laurids de Thura fik den Opgave at erstatte den gamle Bygning med en ny, smukkere og mere tidssvarende. Det af Thura opførte smukke, lille Jagtslot er endnu trods Salg og Dødsdom den Dag i Dag en Pryd for Dyrehaven.

Af Jægersborg Slot staa derimod nu kun Udbygningerne tilbage og benyttes til Indkvartering af Husarregimentets Eksercerskole. Til Jægersborg Slot hørte som til de fleste Slotte og Herregaarde en Fasangaard; denne skænkede Frederik d. 5. 1752 til Joh. Hartv. Ernst Bernstorff, der her lod opføre det senere saa bekendte Bernstorff Slot. Christian d. 8. købte 1842 Slottet, som indrettedes til Sommerbolig for Prins Frederik af Hessen. Som Sommerresidens for Christian d. 9. og Dronning Louise kom det senere til at rumme mange Minder for vor Tid og Slægt.

Det lille Sorgenfri Slot ved Lyngby tilhørte paa Christian d. 5.'s Tid Grev Ulrich Frederik Gyldenløve; den følgende Ejer, Grev Carl Ahlefeldt, byggede et nyt Slot 1702, som 1728 købtes af Frederik d. 4. til Residens for Sophie Magdalenes Moder. 1769 solgte Frederik d. 5. det til Gehejmeraad Jean Henri Desmercières. 1783 købte Arveprins Frederik Sorgenfri, som derefter var hans og senere Christian d. 8.'s Sommerbolig. Efter Caroline Amalies Død 1881 stod Sorgenfri Slot om ikke ubeboet saa dog til dels upaaagtet indtil vor nuværende Konges Formæling, da en ny Tid begyndte for Carl Ahlefeldts gamle Slot.

Charlottenlund ved det dejlige Øresund har altid været et Sted, hvor Københavnerne holdt af at søge Hvile og Forfriskning. Stedet hed i Christian d. 5.'s Tid Gyldenlund efter et lille Lystslot, som ejedes af Ulrich Frederik Gyldenløve, og det var først, da Christian d. 6. ved sin Tronbestigelse 1730 forærede Slottet til sin Søster, Prinsesse Charlotte Amalie, at det og Skoven fik Navn efter hende. Gentagende Gange er Charlottenlund Slot bleven udvidet og forbedret, senest 1869, da den daværende Kronprins Frederik tog det i Besiddelse.

Ved Aar 1000 var Bønderne jordegne, Selvejere og Brydefolk, og havde ingen Overherre uden Kongerne. Landet var afpasset og maalt i Mark Guld- og Mark Sølvjorder (3 Mark Guld var 8 Tdr. Hartkorn), og Kongerne havde visse Indkomster af de jordegne Bønder: Jænnæ bestod i en ringe Del Korn og andre Produkter til Kongens Hof, Stud eller Stød var en liden Hjælp til Kongens Betjente og Leding en Skat til Krigsbehov, som de alene gav, der sad hjemme. Bondestanden var Samfundets Kærne, og Bønderne var Hædersnavnet for enhver fri Mand. Der var endnu udyrket Land nok til at optage Befolkningens Overskud, forsaavidt det ikke foretrak at søge ud paa Vikingetogt. Paa den Tid førtes Krigen næsten altid til Søs; Landet var inddelt i Havnelag, som hver skulde skaffe et Skib med 12 Aarer og 12 Mand, udrustede med Sværd, Jernhjelme, Spyd og fornøden Proviant. Styrismanden eller Høvedsmanden over et Havnelag havde fuld Vaaben, hans Gaard var fri for Afgifter til Kongerne, og naar han stod sig vel, blev han adlet, hvilket dog ej paa den Tid var arveligt.

Men da Gejstligheden blev bevilget Sjelægaver, og Styrismændene fik Lov

til at købe Styrishavne, forslod den gamle Retsforfatning ikke mere til at haandhæve Ro og Orden i Landet, og Bonden stod sig nu bedst ved at have en Styrismand til sit Værn. Selvejernes Tal tog derfor stærkt af, og stedse flere Bønder gled over til at blive Fæstere hos Kronen, Kirken eller Styrismanden (Herremanden), som saa igen fejdede om Magten; men hvordan det gik, kom det fra da af altid til at gaa ud over Bonden. Samtidig med at han var bleven befriet for sine krigerske Pligter og kunde gaa mere op i Dyrkningen af sin Jord, havde han nemlig tabt sin Frimandsstilling, den krigerske Barbar var bleven en fredelig Jorddyrker, men han havde betalt dette Kulturfremskridt med sin personlige Frihed.

Da Valdemar d. 2.'s jyske Lov blev skrevet 1242, befandtes Bønderne at være tre Slags: 1) *Jordegne* eller *Selvejere*, hvis Ejendom var afpasset efter Mark Guld og Mark Sølv Jorder; heraf betalte de til Kongen Jennæ, Stud og Leding, og de var samlede i de nævnte Havnelag, hvorefter de, som havde 1 Mark Gulds Jord, leverede 4 Mand, 4 Mark Sølvs Jord 2 Mand til et 12 Aarers Skib; men de, som ej var i Havnelag, sad i Qværsæde, det vil sige, de gav 1 Ørtug Sølv til Kongen. 2) *Landbo-* eller *Fæstebønder*, som jyske Lov tillader, at man maa give til Sjølegaver. Disse Bønder tilhørte Gejstligheden og betalte den Landgilde; men desuden maatte de af den Jord, de havde i Fæste, svare af 8 Ørtug Sølv Jord 4 Mand, af 2 Ørtug 2 Mand, og havde de mindre Jord, da skulde de sidste i Qværsæde og give til Kongens Bord med videre. 3) *Endelig Trælle* eller *Trælbønder*.

Ved Christoffer af Bayerns Tid havde Styrismandene forskaffet sig flere og flere Styrishavne. Nu købte de saa megen Jord, som de formaaede, de blev tillige Godsejere og søgte snart at stramme Tøjlerne. *Vornedskabet*, hvorved Fæsteren kunde tvinges til at overtage en Gaard paa det Gods, hvorpaa han var født, begyndte at komme frem, og paa Sjælland, Lolland og Falster blev det herskende, derimod ikke i Jylland. Grevens Fejde mindskede Tallet paa jyske Selvejere, og desuden var Kronens Myndighed nu vokset saaledes, at der ikke var nogen væsentlig Forskel paa en Selvejerbonde og en Kronens Fæstebonde. Trælleforslaget hævdedes omsider helt, idet de tidligere Trælle gik over til at blive Fæstere eller Inderster (Husmænd). De adlede Styrismand og fremmede Adelsmænd, der kom herind i denne Konges Tid, erhvervede Bytte til Søs og i Krigen, de byggede faste Borge med Grave om og fik Frihed for Skatter og Tiender. Efterhaanden fik de ogsaa mange Privilegier. Adel og Gejstlighed raadede, og Bonden betød intet i Rigets Krigsvæsen; det kom nu, da Krig mest førtes til Lands, alene an paa de adelige Ryttere og lejede Tropper. Bonden betalte sin Kristjeneste ikke med Blod, men med Penge og Korn.

Henimod 1660 var kun omtrent 5,000 Bønder, eller omtrent $\frac{1}{10}$, i Datidens Danmark jordegne; paa Sjælland var der kun 150, paa Falster kun 2 Selvejere! Fæsteforholdet var bleven saa godt som eneherkende. Under Enevælden mildnedes Forholdene noget, men en indgribende Ændring i Bondestandens Stilling skete dog ikke. Frederik d. 6.'s Reform: Ophævelsen af Vornedskabet 1702 vendte sig til Bondens Skade; thi da samtidig Landmilitsen organiseredes, benyttede Herremændene Pastvangen til at holde deres Bønder tilbage paa Godserne under Henvisning til, at de ikke ellers kunde skaffe Kronen Soldater. Og hvad der først var Selvtægt blev til Ret, da Christian d. 6. 1733 indførte *Stavnssbandedet*, der ikke som Vornedskabet var begrænset til Sjælland og Lolland-Falster, og det blev et fortrinligt Middel til at tvinge Bønderne til at overtage Fæstegaarde under de uheldigste Vilkaar.

Ved Midten af 18. Aarhundrede var Bondens Stilling ulykkeligere end nogen-sinde. Herremændene havde opnaaet alt, hvad de ønskede; man kunde holde enhver Bonde stavnsbunden fra hans 5. Aar og udskrive hvem man vilde til Soldat, tvinge Bønderne til at antage Fæstegaarde og paalægge dem saa meget Hoveri-arbejde, som man havde Brug for. Al Vægt lagdes paa Hovedgaardsjorderne,

medens Bondejorden, der dyrkedes i Fællesskab, forsømtes, og lave Priser, Kvægpest og andre Ulykker fuldendte Værket. Under Frederik d. 5. virkede Adam Gottlob Moltke for økonomiske Forbedringer, især en bedre Dyrkemaade ved Ophævelse af Fællesskabet og Ændring af Trevangsbruget; men det lykkedes ikke at komme frem ad denne Vej. Det gjaldt først og fremmest om at forbedre Bondens personlige Stilling og Vilkaar.

Det var den tyskfødte Greve og uforglemmelige danske Statsmand Johan Hartvig Ernst Bernstorff († 1772), der for halvandethundrede Aar siden tvang sine forarmede Bønder til, mod en yderst billig aarlig Afgift, at modtage de af ham tilbudte Velgerninger: Udskiftning af Fællesskab, Hoverifrihed og Arvefæste i Stedet for deres hidtidige usle Trældom og Armod. Frederik d. 5. havde 1764 overdraget Gentoftte tilligemed de to andre Byer i Sognet, Ordrup og Vangede, tidligere under Jægerslottet Jægersborg, til Grev Bernstorff, som straks begyndte sine store Reforme. I Tiden fra 7. Septbr. 1764 til 1. Juli 1765 lod han alle Godsets 42 Gaarde og de andre paa Godset værende Gaardlodder, Enge, Moser, Overdrev, Veje, Stier og Vandløb opmaale, kortlægge og vurdere. I Septbr. 1765 blev der paa Grevens Sommerbolig, Fasangaarden, Lodkastning om Gaardlodderne, der alle var i regelmæssige Figurer med 9 Tdr. 1 Fdkr. Hartkorn for enhver Gaard i Gentoftte, 8 Tdr. 4 Skpr. 1 Fdkr. for enhver i Vangede og 6 Tdr. 5 Skpr. 2 Fdkr. for enhver i Ordrup, men alle med forskelligt Areal efter Jordens Godhed. En af Gaardlodderne i Nærheden af Byen tilfaldt Hans Jensen; den 28. Novbr. samme Aar havde han allerede rejst 4 Fags Hus til Bryggers og Bagerovn i sin nye Gaard, 20. Septbr. 1766 flyttede han derind; Gaarden gav han Navnet Bjerregaard. Hans Jensen eller, som han nu kaldte sig, Hans Jensen Bjerregaard, blev den første Udflytterbonde i Danmark og var et sandt Særsyn af en Bonde paa den Tid, en sjælden ædel Skikkelse blandt Datidens usle og vanslægtede Bønder. Han bragte gennem sit Eksempel og sin Indflydelse Grevens Planer til Forstaaelse blandt sine Standsfæller, der virkelig i Begyndelsen var misfornøjede med den nye Orden. Hans Jensen Bjerregaard eller den »lærde Bonde« fra Gentoftte bør mindes sammen med Grev J. H. E. Bernstorff overalt blandt Danmarks Bønder, fordi han viste i Gerning, hvor langt mere og anderledes han tænkte end sine samtidige og derfor befordrede den for den danske Bonde paabegyndte velsignelsesrige Forandring fra Trældom til Frihed.

I det andet Aarti af 19. Aarhundrede standsede vel Fremskridtet, og den indtraadte endog en Tid en meget kritisk Periode, men Bondestanden stod godt imod, og fra 1848 kom man atter ind paa Reformernes Bane, hvad der endnu fattedes blev fuldendt. Krigspligten ophørte ved Indførelsen af den almindelige Værnepligt udelukkende at hvile paa Bondestanden, og ved den fri Forfatnings Indførelse hævedes al Standsadskillelse i Danmark.

Sjællands Stift indbefatter Sjælland og Bornholm med mindre tilliggende Øer samt, fra 1776, tillige Færøerne. Som Rigsstad har København bestandig haft sin af Stiftamtmanden ganske uafhængige Overøvrighed.

Københavns Amt omfattede oprindelig Sokkelunds og Smørum Herreder samt Amager Land og en Del af Ølstykke Herred, hvilke sidste dog lagdes til Frederiksborg Amt 1. Juli 1800, medens de fire andre Herreder: Sømme, Voldberg, Tune og Ramsø med Købstæderne Roskilde og Køge udgjorde Gamle Roskilde Amt, hvortil tillige fra 1675 hørte den s. Del af Horns Herred. Ved Resolution af 2. Septbr. 1808 henlagdes de fire Herreder af Gl. Roskilde Amt til Københavns Amt, medens Horns Herred samledes under Frederiksborg Amt. Amtmanden, der tillige er Stiftamtmand over Sjællands Stift, har Kontor paa Frederiksberg.

Københavns Amt er i administrativ Henseende delt i 2 Amtsraadskredse, nemlig Københavns og Roskilde Amtsraadskredse. Staden København, Rigets Hovedstad og Kongens Residens, udgør et eget Territorium. Til Københavns Amts-

raadskreds (Gamle Københavns Amt) hører Herrederne Sokkelund med Handelspladsen Frederiksberg og Smørum. Den har et Amtsraad paa 10 Medlemmer, foruden Amtmanden, der er Formand. Til *Roskilde Amtsrådskreds* (Gamle Roskilde Amt) hører Købstæderne Roskilde og Køge samt de fire Herreder: Sømme, Voldborg, Tune og Ramsø; den har ligeledes et Amtsraad paa 10 valgte Medlemmer, og Amtmanden over Københavns Amt er Formand. Københavns Amtstue er i København, Roskilde Amtstue i Roskilde. Amtsforvalteren i Roskilde er tillige Forvalter for Jægerspris Gods. Amtet udgør en Del af 2. Landstingskreds og har 7 Folketingskredse med Valgsteder paa Frederiksberg (1. og 2.), i Valby (3.), i Lyngby (4.), i Roskilde (5.), i Køge (6.) og i Lejre (7.). Staden København udgør 1. Landstingskreds og har 13 Valgkredse til Folketinget.

I gejstlig Henseende hører Amtet til Sjællands Stift og indbefatter 5 Provstier: 1) Frederiksberg P. (paa Frederiksberg), 2) Sokkelund Herreds (i Ordrup), 3) Smørum Herreds (i Brøndbyvester), 4) Sømme og Voldborg Herreders (i Roskilde) og 5) Ramsø og Tune Herreders (i Karlslunde).

I jurisdiktionel Henseende omfatter Amtet foruden de to Købstadsjurisdiktioner 6 Landjurisdiktioner: 1) Amager Birk, 2) Københavns Amts nordre Birk, 3) Københavns Amts søndre Birk, 4) Frederiksberg Birk, 5) Lejre Herred og 6) Ramsø og Tune Herreder.

Københavns Amt begrænses mod Ø. af Øresund, Københavns Territorium og Køge Bugt; mod S. af Præstø Amt, hvorfra det skilles ved Køge Aa; mod V. af Sorø Amt og Holbæk Amt, hvorfra det paa omtrent 8 Km. skilles ved Elverdams Aa og Bramsnæsvig; mod N. af Frederiksborg Amts v. og ø. Del, Halvøerne Horns Herred og Nordøstsjælland.

Ved Folketællingen 1911 var Amtets Folketal 218,661 af Danmarks 2,757,076 Indbyggere, deraf i Købstæderne (med Frederiksberg) 111,333 (47,702 Mænd og 63,631 Kvinder) og i Landdistrikterne 107,328 (51,868 Mænd og 55,460 Kvinder). Amtet er derefter det tættest befolkede Amt i Landet, hvilket dog har sine Grunde, dels at Frederiksberg i administrativ Henseende henregnes til Amtet og dels den tætte, købstadsmæssige Bebyggelse i Hovedstadens Omegn. Befolkningen i Købstæderne var fordelt saaledes: Roskilde 9,696 (i 1801: 1,768), Køge 4,400 (i 1801: 1,527) og Handelspladsen Frederiksberg 97,237 (i 1801: 1,172 Indvaanere). I Staden København var 462,161 (i 1801: 100,975) Indvaanere, nemlig 209,749 Mænd og 252,412 Kvinder.

Københavns Amt (Staden København og Handelspladsen Frederiksberg ikke iberegnet) er ialt 1,164,¹⁰ □ Km. (21,¹ □ Mil). Det rummer 211,031 Tdr. Ld., og dets samlede Hartkorn (Ager og Engs samt halveret Skovskylld) udgør 20,271,⁸³ Tdr. (Københavns Areal er 71,³⁵ Kvadratkilometer, og Frederiksbergs Areal er 8,⁷⁴ Kvadratkilometer).

Ejendommenes Fordeling efter Hartkornstilliggende i Landdistrikterne den 1. Jan. 1905 var som følger: over 20 Tdr. Hrtk. 37 Gaarde med tilsammen 1,636,⁷¹ Tdr. Hrtk., fra 12—20 Tdr. Hrtk. 109 Gaarde med tilsammen 1,562,⁰⁶ Tdr. Hrtk., fra 8—12 Tdr. Hrtk. 405 Gaarde med tilsammen 3,841,⁶⁰ Tdr. Hrtk., fra 4—8 Tdr. Hrtk. 1,286 Gaarde med tilsammen 7,724,⁶⁰ Tdr. Hrtk., fra 2—4 Tdr. Hrtk. 743 Gaarde med tilsammen 2,168,²³ Tdr. Hrtk., fra 1—2 Tdr. Hrtk. 668 Gaarde med tilsammen 974,⁰⁶ Tdr. Hrtk. Fra 2 Skpr. ($\frac{1}{4}$ Td.)—1 Td. Hrtk. (under 1 Td.) var 2,052 Huse med tilsammen 1,057,⁴² Tdr. Hrtk., fra 1 Fdkr. ($\frac{1}{32}$ Td.)—2 Skpr. Hrtk. 4,093 Huse med tilsammen 329,⁸³ Tdr. Hrtk., og under 1 Fdkr. ($\frac{1}{32}$ Td.) Hrtk. 6,970 Huse med tilsammen 107,²⁸ Tdr. Hrtk. Uden Hrtk. var 898 Huse; og forskellige Lodder eller saadanne skyldsatte Jordlodder (Skov-, Mose- og Hedelodder o. s. v.), som ikke henhører til et særskilt Jordbrug, udgør 511,⁸⁵ Tdr. Hrtk.

Med Hensyn til Besiddelsesmaaden findes af Ejendomme i Landdistrikterne alt i alt: a) i Selveje 2,982 Gaarde med tilsammen 16,397,⁹⁹ Tdr. Hrtk. og b) i Fæste 266 Gaarde med tilsammen 1,510,⁵³ Tdr. Hrtk. Af Huse findes alt i alt: a) i Selveje 12,748 Stkr. med tilsammen 1,257,⁷³ Tdr. Hrtk. og b) i Fæste 1,265 Stkr. med tilsammen 236,⁸⁰ Tdr. Hrtk.

Købstædernes Markjorder udgør 357,⁵³ Tdr. Hrtk. eller: a) 81 Gaarde med tilsammen 285,⁹² Tdr. Hrtk., b) 264 Huse med ialt 51,⁸⁸ Tdr. Hrtk., c) forskellige Lodder med 0,³⁶ Tdr. Hrtk. og endelig d) 19,⁴⁰ Tdr. Hrtk. inddraget under Købstadsgrund. Hovedstadens Markjorder udgør 1,453,⁸⁰ Tdr. Hrtk. eller: 225 Gaarde med tilsammen 713,¹⁵ Tdr. Hrtk., 7,988 Huse med ialt 400,⁸⁹ Tdr. Hrtk. og forskellige Lodder med 339,⁷⁶ Tdr. Hrtk.

Tilsammen i hele Københavns Amt, altsaa u den København, 17,606 Gaarde og Huse med tilsammen 20,271,⁸³ Tdr. Hrtk.

Af Husmandsbrug, oprettede i Henhold til Lov af 24. Marts 1899, 22. April 1904 og 30. April 1909 fandtes 31. Marts 1913 i Københavns Amtsraadsreds 35 med Udlaan Kr. 191,877 og i Roskilde Amtsraadsreds 207 med Udlaan Kr. 1,001,010 (i hele Landet 6,745 Brug, nemlig: i Jylland 4,335 (Laan Kr. 19,932,945) og paa Øerne 2,410 (Laan Kr. 11,384,938), med Udlaan ialt Kr. 31,317,883)..

Ved Vurderingen til Ejendomsskyld i Henhold til Lov af 15. Maj 1903 vurderedes samtlige Ejendomme i Landdistrikterne i Københavns Amt pr. 1. Juli 1909 til 112,578,000 Kr. (Bygningsassurance 58,534,000 Kr.) og opgjordes til 166,353 Tdr. Ld. og 17,771 Tdr. Hrtk.

Til Ejendomsskyld til 100,000 Kr. og derover vurderedes 89 Ejendomme (2,318 Tdr. Hrtk., 22,913 Tdr. Ld.), til 50—100,000 Kr. vurderedes 308 Ejendomme (2,987 Tdr. Hrtk., 26,503 Tdr. Ld.), til 20—50,000 Kr. vurderedes 1,646 Ejendomme (9,508 Tdr. Hrtk., 86,051 Tdr. Ld.), til 12—20,000 Kr. vurderedes 681 Ejendomme (1,516 Tdr. Hrtk., 14,848 Tdr. Ld.), til 8—12,000 Kr. vurderedes 573 Ejendomme (639 Tdr. Hrtk., 6,989 Tdr. Ld.), til 4—8,000 Kr. vurderedes 1,013 Ejendomme (565 Tdr. Hrtk., 6,247 Tdr. Ld.), til 3—4,000 Kr. vurderedes 430 Ejendomme (142 Tdr. Hrtk., 1,603 Tdr. Ld.), til 2—3,000 Kr. vurderedes 348 Ejendomme (84 Tdr. Hrtk., 1,047 Tdr. Ld.), til 2,000 Kr. og derunder vurderedes 79 Ejendomme (12 Tdr. Hrtk., 152 Tdr. Ld.).

Amtets samlede Areal (København og Frederiksberg ikke iberegnet) er 116,410 Hektar. Heraf Landareal 114,002 Hektar, Søer og Damme 2,106 Hektar, Vandløb 302 Hektar (samlet Vandareal 2,408 Hektar). Kystlinien er 325,⁶ Kilometer (43,⁸⁸ geogr. Mil).

Af Landarealet var d. 15. Juli 1912 ialt dyrket 94,558 Hektar, medens 4,028 Hektar var Hegn, Haver, Planteskoler o. l., 1,067 Hektar Moser til Tørveskær, 8,785 Hektar Skove, Plantager og offentlige Anlæg, 5,051 Hektar offentlige og private Veje, Stier, Jernbaner, Byggegrunde og Gaardspladser, Oplagspladser, Grusgrave, Kirkegaarde og andre offentlige Arealer.

Af det dyrkede Areal var ialt 3,583 Hektar besaaet med Hvede, 7,716 Hektar med Rug, 11,102 Hektar med 2rd. Byg, 4,001 Hektar med 6rd. Byg, 12,401 Hektar med hvid eller gul Havre, 220 Hektar med graa eller broget samt sort Havre, 2,935 Hektar med Blandsæd til Modenhed, 2 Kornsorter, og 1,325 Hektar Korn og Bælgsæd, 1,745 Hektar med Kartofler, 125 Hektar med Gulerødder, 4,385 Hektar med Runkelroer, 2,431 Hektar med Kaalrabi (Kaalroer), 922 Hektar med Turnips og andre Foderroer, 134 Hektar med Sukkerroer, 26 Hektar med Cikorierødder, 283 Hektar med ren Bælgsæd, 7 Hektar med Boghvede til Modenhed, 4 Hektar med Spergel til Modenhed, Kommen, Raps, Hør, Hamp, m. v., 2 Hektar med Tobak, og 1,055 Hektar med Havesager, dyrkede i Marken. 875 Hektar var Frøavls- og andre Plantningsarealer.

Ialt var altsaa besaaet 55,277 Hektar. Som Brakarealer og Afgrøder til Nedpløjning behandledes 9,021 Hektar, og tilsammen var 30,260 Hektar Grøntfoder og Græsningsarealer.

Det ubenyttede Areal var 513 Hektar, altsaa mindre end noget andet dansk Amts.

Udbyttet, beregnet i Hektoliter pr. Hektar, af Høsten i Aaret 1912 var for Amtet: 73,736 Hektoliter Hvede (Fold 40,^o Hektoliter), 306,516 Hektoliter Rug (Fold 30,^s Hektoliter), 372,457 Hektoliter 2rd. Byg (Fold 35,^t Hektoliter), 153,472 Hektoliter 6rd. Byg (Fold 36,^o Hektoliter), 545,166 Hektoliter hvid eller gul Havre (Fold 44,^o Hektoliter), 9,666 Hektoliter graa eller broget samt sort Havre (Fold 43,^o Hektoliter), 194,510 Hektoliter Blandsæd (Fold 41,^t Hektoliter), 67 Hektoliter Boghvede, 11,971 Hektoliter Ærter og anden Bælgæd, og 203,000 Hektoliter Kartoffler. Udbyttet af Foderroer (Gulerødder, Runkelroer, Kaalrabi m. v.) var 5,694,000 Hektoliter, og af Sukkerroer 4,650,000 Kilogram. Halmudbyttet var 127,155 Tons, Agerhøudbyttet 64,089 Tons og Enghøudbyttet 13,370 Tons. Ialt var Værdien af Høsten 1912 for Københavns Amt Vedkommende 26,425,000 Kr. og for Hovedstadens Vedkommende 721,000, d. v. s. 373 Kr. pr. Hektar af det anvendte Areal.

Af H e s t e fandtes 15. Juli 1909 i A m t e t 22,507 Stkr., deraf 231 Hingste over 3 Aar, 8,667 Vallaker over 3 Aar, 10,175 Hopper over 3 Aar og 3,434 Plage og Føl.

Af H o r n k v æ g fandtes 69,224 Stkr., deraf 3,188 Tyre, 197 Stude over 1 Aar, 3,198 Køer over 10 Aar, 17,008 Køer fra 6—10 Aar, 22,928 Køer under 6 Aar, 10,266 Kvier over 1 Aar, som ikke havde kælvet, og 12,439 Kalve under 1 Aar.

Af Svin fandtes 57,852 Stkr., deraf 461 Orner over 4 Maaneder, 5,585 Søer over 4 Maaneder, 20,964 Fedesvin over 4 Maaneder og 30,842 Grise.

Af Faar fandtes 8,151 Stkr., deraf 4,323 Faar, Væddere og Beder og 3,828 Lam.

Desuden fandtes 2,573 Geder og Kid, 560,594 Høns, 2,815 Kalkuner, 39,583 Ænder, 3,596 Gæs og 4,289 Bistader.

Samme Aar fandtes i Amtet 6,209 Hestebesætninger, 5,151 Hornkvægbesætninger, 6,261 Svinebesætninger, 1,411 Faarebesætninger, 1,820 Gedeholdere, 11,979 Fjerkræholdere og 856 Ejere af Bistader.

Der findes for Øjeblikket i Københavns Amt 3 Landboforeninger, nemlig: Københavns Amts Landboforening (oprettet 1841), Gl. Roskilde Amts Landboforening (oprettet 1870), og Ramsø-Tune Herreders Landboforening (oprettet 1875). Ialt har Amtets Landboforeninger 1,892 Medlemmer.



Sokkelund Herred.

Gunnekjær, Rødovre Sogn. Postforb. og St.: Valby, hvortil c. 3 Km. Gaarden ligger c. 3 Km. fra København. Ejerinde: Enkefru *Karen Petersen*, som overtog Gaarden 1. Oktbr. 1903 ved sin Mands, *Peter Petersens* Død, er født paa Ejendommen 7. Novbr. 1849.

Matr.-Nr. 6a af Rødovre. Hartkorn 7 Tdr. 2 Skpr. 2 Fdkr. Ejendoms-skyld 40,000 Kr. Brandassurance for Hovedb. 7,000 Kr., for Avlsb. 12,000 Kr. Gaardens Areal 44 Tdr. Ld., deraf Ager 41, Eng $\frac{1}{2}$, Have og Gaardsplads $2\frac{1}{2}$. Agermarken drives i en 7 Marksdrift: Byg efter Halvbrak, Rug, $\frac{1}{2}$ Roer $\frac{1}{2}$ Staldfoder, Byg, Havre og $1\frac{1}{2}$ aars Græs. Jordens Bonitet er god Lermuld. Der holdes 12 Køer, 5 Stkr. Ungkvæg og Kalve og 1 Tyr af rød dansk Race, 5 Heste og 6 Faar. Sidste Aar solgtes c. 10 Fedesvin.

Gunnekjær ligger i Rødovre By, kun adskilt fra Damhussøen ved sin smukke Have. Hovedb. og den v. Længe er af Grundmur, den n. og s. Længe af Bindingsværk, alt tækket med Straa.

Mariehøj, Rødovre Sogn. Postforb. og St.: Vandløse, hvortil c. 3 Km. Gaarden ligger c. 3 Km. fra København. Ejer: *Christen Andreas Christensen*, som overtog Gaarden 1. April 1911, er født i Damhuskroen 3. Febr. 1856 og gift med *Marie Petersen*, født i København 15. Aug. 1860.

Matr.-Nr. 16a af Rødovre. Hartkorn 4 Tdr. 3 Skpr. 3 Fdkr. $1\frac{1}{4}$ Alb. Ejendoms-skyld 35,000 Kr. Brandassurance for Hovedb. 8,000 Kr., for Avlsb. 21,000 Kr. Gaardens Areal $32\frac{1}{2}$ Td. Ld., deraf Ager 30, Eng $1\frac{1}{2}$, Have og Gaardsplads 1. Agermarken drives i en 7 Marksdrift: Byg, Rug, Roer, Byg, Havre og 2aars Græs. Jordens Bonitet er god Muld paa Lerunderlag. Der holdes 17 Køer og 1 Tyr af blandet Race, 4 Heste, 1 Plag og 2 Faar.

Mariehøj, der igennem flere Slægtled har tilhørt Familien Laybourn, ligger i den n. Side af Rødovre. Bygningerne er alle af Grundmur med Paptage. Vand er indlagt fra Byens Fællesvandværk.

Grøndalslund, Rødovre Sogn. Postforb. og St.: Vandløse, hvortil c. 2 Km. Gaarden ligger c. 3 Km. fra København. Ejer: *Rasmus Johannes Petersen*, som overtog Gaarden 7. Aug. 1894, er født i Rynkeby Sogn 28. Oktbr. 1859 og gift med *Frederikke Oline Petersen*, født i Gjerløv Sogn 18. Maj 1868.

Matr.-Nr. 17a m. fl. af Rødovre. Hartkorn 6 Tdr. 7 Skpr. 3 Fdkr. $1\frac{1}{4}$ Alb. Ejendomsskyld 50,000 Kr. Brandassurance for Hovedb. 5,000 Kr., for Avlsb. 16,000 Kr. Gaardens Areal 50 Tdr. Ld., deraf Ager 47, Have og Gaardsplads 3. Agermarken drives i en 9 Marksdrift: Byg efter Halvbrak, Rug, Havre, Roer. Byg, Havre og $2\frac{1}{2}$ aars Græs. Jordens Bonitet er god Muld paa Lerunderlag. Der holdes 3 Køer, 12 Stkr. Ungkvæg og Kalve og 1 Tyr af rød dansk Race og 5 Heste.

Grøndalslund ligger i Rødovre By, omgivet af sin store, smukke Have, der bl. a. rummer 800 Frugttræer. — Gaarden brændte 1801 under Englændernes Angreb

paa København, men genopførtes 1802, og fra da stammer Hovedb., der er af Bindingsværk med Straatag. Avlsb. er derimod hovedsagelig af Grundmur med Paptage.

Marielyst, Rødovre Sogn. Postforb. og St.: Valby, hvortil c. 4 Km. Tlf. 9 over Rødovre Central. Gaarden ligger c. 4 Km. fra København. Ejer: *Christen Hansen*, som overtog Gaarden 1. Septbr. 1896, er født 27. April 1865 og gift med *Kirstine Poulsen*, født paa Ejendommen 28. Marts 1868.

Matr.-Nr. 18 af Rødovre. Hartkorn 5 Tdr. 7 Skpr. $\frac{1}{2}$ Alb. Ejendomsskyld 42,000 Kr. Brandassurance for Hovedb. 12,000 Kr., for Avlsb. 21,000 Kr. Gaardens Areal 42 Tdr. Ld., deraf Ager 41, Have og Gaardsplads 1. Agermarken drives i en 8 Marksdrift: Helbrak, Hvede, Byg, Rug, Roer, Byg, Havre og 1aars Græs. Jordens Bonitet er lermuldet. Der holdes 20 Køer, 5 Stkr. Ungkvæg og Kalve og 1 Tyr af rød dansk Race og 6 Heste. Sidste Aar solgtes c. 40 Fedesvin.

Marielyst ligger S. for Roskilde Landevej og er af Grundmur, tækket med Pap. V. for den egentlige Gaardplan findes en paptækket Bræddelade. Vand er indlagt fra Københavns Vandværk.

Lindely, Rødovre Sogn. Postforb. og St.: Husum, hvortil c. 1 Km. Tlf. 16 over Islemark Central. Gaarden ligger c. $7\frac{1}{2}$ Km. fra København. Ejer: *Henrik Jensen Arvin*, som overtog Gaarden 4. Jan. 1905, er født 20. Jan. 1882 og gift med *Caroline Bergholdt*, født 3. Juli 1886.

Matr.-Nr. 1e m. fl. af Rødovre. Hartkorn 1 Td. $1\frac{1}{2}$ Alb. Ejendomsskyld 42,000 Kr. Brandassurance for Hovedb. 15,000 Kr., for Avlsb. 22,000 Kr. Gaardens Areal 10 Tdr. Ld., deraf Ager $9\frac{1}{2}$, Have og Gaardsplads $\frac{1}{2}$. Agermarken drives som Gartneri. Jordens Bonitet er god Muld paa Lerunderlag. Der holdes 3 Heste.

Lindely er bygget 1903. Hovedb., der er af Grundmur med Skifertag, ligger NV. for Avlsb., som væsentligst bestaar af Drivhuse med indbyggede Varmeapparater. Gaarden har sit eget Vandværk, der drives ved Vindmotor.

Christiansminde, Rødovre Sogn. Postforb. og St.: Husum, hvortil c. 2 Km. Gaarden ligger c. 4 Km. fra København. Ejerinde: Enkefru *Susanne Christiansen*, som overtog Gaarden 3. Febr. 1901 ved sin Mands, *Christian Christiansens* Død, er født i Islemark 13. Juli 1846. Gaarden er bortforpagtet til *Carl Petersen*.

Matr.-Nr. 13a m. fl. af Islemark. Hartkorn 3 Tdr. 2 Skpr. 1 Fdkr. $\frac{1}{4}$ Alb. Ejendomsskyld 46,000 Kr. Brandassurance for Hovedb. 13,000 Kr., for Avlsb. 10,000 Kr. Gaardens Areal $34\frac{1}{2}$ Td. Ld., deraf Ager 30, Mose 4, Have og Gaardsplads $\frac{1}{2}$. Agermarken drives i en 7 Marksdrift: $\frac{1}{2}$ Hvede $\frac{1}{2}$ Rug, Byg, $\frac{2}{3}$ Roer $\frac{1}{3}$ Staldfoder, Byg, Havre og 2aars Græs. Jordens Bonitet er god Lermuld. Der holdes 12 Køer, 1 Stk. Ungkvæg og 1 Tyr af rød dansk Race og 4 Heste. Sidste Aar solgtes c. 15 Fedesvin.

Christiansminde købtes for c. 100 Aar siden af Hans Christiansen († 1860), hvis Enke 1870 skødede den til sin Søn, Carl Christiansen, der 1887 solgte den til sin Halvbroder, den nuværende Ejerindes afdøde Mand.

Gaarden brændte 1871, men blev genopført paa sin gamle Plads V. for Vejen fra Islemark til Roskilde Landevej. Bygningerne er alle af Grundmur med Paptage. Jorderne strækker sig mod V. over et jævnt og godt Terræn.

Islehøj, Rødovre Sogn. Postforb. og St.: Husum, hvortil c. 1 Km. Tlf. 4 over Vandløse Central. Gaarden ligger c. $7\frac{1}{2}$ Km. fra København. Ejerinde: Enkefru *Kirstine Petersen*, som overtog Gaarden 21. Novbr. 1909 ved sin Mands, *Peter Chr. Petersens* Død, er født i Rødovre 15. Marts 1856.

Matr.-Nr. 30 m. fl. af Islemark. Hartkorn 4 Tdr. 6 Skpr. $1\frac{1}{4}$ Alb. Ejendomsskyld 42,000 Kr. Brandassurance for Hovedb. 12,000 Kr., for Avlsb. 20,000 Kr. Gaardens Areal 42 Tdr. Ld., deraf Ager 39, Eng 2, Have og Gaardsplads 1. Agermarken drives i en 8 Marksdrift: Byg, benyttet Brak, Rug, Roer, Byg, Havre og 2aars Græs. Jordens Bonitet er noget lermuldet paa blandet Underlag. Der holdes 16 Køer af rød dansk Race, 7 Heste og 1 Plag. Sidste Aar solgtes c. 25 Fedesvin.

Islelhøj ligger umiddelbart S. for Vejen til Egby; den brændte 1882, og fra da stammer de solide, grundmurede Bygninger; desuden findes en paptækket Bræddelade. — Til det nærliggende Islehus knytter sig Minder om Torben Oxø, og en Bro nær ved kaldes endnu »Slotsherrens Bro«.

Kilometergaard, Herløv Sogn. Postforb. og St.: Herløv, hvortil c. ½ Km. Gaarden ligger c. 10 Km. fra København. Ejer: *Anders Jensen*, som overtog Gaarden i 1910, er født i Landerslev 19. Oktbr. 1852 og gift med *Christine Johansen*, født i Onsvød 21. Maj 1851.

Matr.-Nr. 8 m. fl. af Herløv. Hartkorn 6 Tdr. 1 Skp. 1 Fdkr. 2½ Alb. Ejendomsskyld 50,000 Kr. Brandassurance for Hovedb. 6,000 Kr., for Avlsb. 17,000 Kr. Gaardens Areal 62 Tdr. Ld., deraf Ager 55, Eng 6, Have og Gaardsplads 1. Agermarken drives i en 7 Marksdrift: 6rd. Byg, Rug, Kartofler, Byg, Roer, Havre og 1aars Græs. Jordens Bonitet er lermuldet. Der holdes 5 Køer, 3 Stkr. Ungkvæg og 6 Heste. Sidste Aar solgtes c. 60 Fedesvin.

Kilometergaard har fået sit Navn af 10-Kilometerpælen, der staar lige uden for Gaarden opad v. Længe. Bygningerne er overvejende af Grundmur med Straatage.

Louiselund, Herløv Sogn. Postforb. og St.: Herløv, hvortil c. 1 Km. Gaarden ligger c. 10 Km. fra København. Ejer: *Hans Christian Hansen*, som overtog Gaarden i 1912, er født i Gunderslev 5. April 1876 og gift med *Margrethe Hansen*, født i Gunderslev 1. Febr. 1876.

Matr.-Nr. 9a m. fl. af Herløv. Hartkorn 4 Tdr. 1 Skp. 2 Fdkr. 1 Alb. Ejendomsskyld 35,000 Kr. Brandassurance 20,000 Kr. Gaardens Areal 35½ Td. Ld., deraf Ager 34½, Have og Gaardsplads 1. Agermarken drives i en 8 Marksdrift. Jordens Bonitet er god Lermuld. Der holdes 10 Køer og 2 Stkr. Ungkvæg af rød dansk Race, 5 Heste samt 3 Plage og Føl.

Louiselund, der ligger i Herløv By, brændte i 1909, og fra da stammer de nustaende, grundmurede Bygninger. Hovedb. er opført i Villastil og tækket med Cementsten. Avlsb. har Trimpel og Paptage.

Nygaard, Herløv Sogn. Postforb. og St.: Herløv, hvortil c. 4 Km. Tlf. 17 over Bagsværd Central. Gaarden ligger c. 12 Km. fra København. Ejer: *Ole Frederiksen*, som overtog Gaarden 1. Novbr. 1882, er født i Kirke Værløse 11. Novbr. 1839 og gift med *Cecilie Jørgensen*, født i Herløv Sogn 30. Marts 1833.

Matr.-Nr. 6 af Hjortespring. Hartkorn 4 Tdr. 7 Skpr. 3 Fdkr. 2¼ Alb. Ejendomsskyld 42,000 Kr. Brandassurance for Hovedb. 7,000 Kr., for Avlsb. 17,000 Kr. Gaardens Areal 46 Tdr. Ld., deraf Ager 45, Have og Gaardsplads 1. Agermarken drives i en 8 Marksdrift: Byg, Rug, Roer, Byg, Rug, Havre og 2aars Græs. Jordens Bonitet er Lermuld paa Lerunderlag. Der holdes 24 Køer, 15 Stkr. Ungkvæg og Kalve og 1 Tyr af rød dansk Race, 6 Heste og 2 Plage. Sidste Aar solgtes 16 Fedesvin.

Nygaard skal ligesom de øvrige Gaarde i Hjortespring i sin Tid have ligget i Jægersborg Dyrehave, og i den Tid skal Gaarden være bleven brugt som Skovridergaard. Nu ligger den bekvemt paa sin firkantede, flade Mark. Bygningerne er opførte 1891 i Grundmur med Straatage.

Hjortespring var ifølge Traps »Danmark« oprindelig en Bondeby ved Navn »Tubberup« (eller »Tøbberup«), hvor der vistnok forud har ligget en større Gaard. 1365 nævnes Clemens Skyttæ til Tubbathorp, der førte adeligt Vaaben, og allerede i 1163 nævnes en Helen af Tubbathorp blandt Vidnerne, da Kong Valdemar d. Store udfærdigede de ældste Privilegier for Tvis Kloster. Byen Tøbberup indrettedes 1672 til en adelig Sædegaard under Navnet Hjortespring af Gehejmeraad Vincens Joachim Hahn, hvis Søn, Alexander Hahn, 1702 solgte den for 16,000 Rbd. til Kammerjunkeren Peter Svendi til Husumgaard. Dennes Enke solgte den 1715 til Jacob Einsperg, Forpagter paa Knabstrup, hvis Enke, Kirstine Stæhr, atter 1726 solgte den til Regimentskvartermester og Højesteretsadvokat Hans Heinr. Ermandinger. Fra ham kom den 1738 for 22,000 Rbd. i Kronens Eje, og 1771 udparcelleredes den i 11 Gaarde.

Kildegaard, Herløv Sogn. Postforb. og St.: Herløv, hvortil c. 2 Km. Gaarden ligger c. 10 Km. fra København. Ejer: *Christian Worm*, som overtog Gaarden 15. Septbr. 1912, er født i Dalby ved Kolding 1870 og gift med *Olga Larsen*, født i Sverrig.

Matr.-Nr. 10a m. fl. af Hjortespring. Hartkorn 4 Tdr. 4 Skpr. 1 Fdkr. 2½ Alb. Ejendomsskyld 35,000 Kr. Brandassurance for Hovedb. 10,000 Kr., for Avlsb. 10,000 Kr. Gaardens Areal 48½ Td. Ld., deraf Ager 41½, Mose 6, Have og Gaardsplads 1. Agermarken drives som kvægløst Landbrug uden bestemt Sædskifte. Den nødvendige Hestekraft leveres fra Birkholm, som C. Worm ogsaa er Ejer af. Jordens Bonitet er dels Lermuld, dels Sandmuld paa Lerunderlag.

Kildegaard er optørt omkring Midten af forrige Aarhundrede i Grundmur med Straatage.

Rosenvang, Herløv Sogn. Postforb. og St.: Herløv, hvortil c. 2½ Km. Gaarden ligger c. 14 Km. fra København. Ejer: Bagermester *Vilhelm Clausen*, som overtog Gaarden 1900, er født i Assens 8. Maj 1858.

Matr.-Nr. 16c m. fl. af Hjortespring. Hartkorn 2 Tdr. 1 Skp. 3 Fdkr. 1¼ Alb. Ejendomsskyld 50,000 Kr. Brandassurance 15,000 Kr. Gaardens Areal 36 Tdr. Ld., deraf Ager 34½, Have og Gaardsplads 1½. Agermarken drives i en 7 Marksdrift: Vintersæd, Byg, Havre, ½ Roer ½ Kartofler, Havre og 2aars Græs. Jordens Bonitet er lermuldet. Der holdes 3 Heste foruden Traverstalden. Sidste Aar solgtes c. 50 Fedesvin.

Rosenvang bestaar dels af Ejerens meget smukke Villa, der ligger omgivet af en stor Park, hvori en lille Sø, dels af Avlsgaarden, som væsentligst er bygget i Bindingsværk og Brædder, tækket med Straa og Pap.

Eriksminde, Hvidovre Sogn. Postforb. og St.: Valby, hvortil c. 3 Km. Tlf. 13 over Valby Central. Gaarden ligger c. 3 Km. fra København. Ejer: Direktør *J. G. Schmidt*, som overtog Gaarden 1. Maj 1901, er født i Sorø 14. Marts 1851 og gift med *Thora Schiøtz*, født i Rendsborg 2. April 1856.

Matr.-Nr. 2a af Hvidovre. Hartkorn 5 Tdr. 3 Skpr. 1 Fdkr. 1¼ Alb. Ejendomsskyld 42,900 Kr. Gaardens Areal 41 Tdr. Ld., deraf Ager 33, Eng 7, Have og Gaardsplads 1. Agermarken drives i en 8 Marksdrift: Rug efter Halvbrak, Byg, ½ Roer ½ Blandsæd, Byg, Havre og 2½aars Græs. Jordens Bonitet er god Muld paa Lerunderlag. Der holdes 2 Køer, 7 Stkr. Ungkvæg, 4 Heste og 1 Plag. Sidste Aar solgtes c. 75 Maanedsgribe.

Eriksminde laa tidligere inde i Hvidovre By og var den gamle Krogaard, den Gang Køge Landevej førte gennem Hvidovre til Valby. 1882 nedbrændte Gaarden og flyttedes da til sin nuværende Plads c. 200 M. S. for Hvidovre By.

Aastrup, Hvidovre Sogn. Postforb. og St.: Valby, hvortil c. 3 Km. Gaarden ligger c. 3 Km. fra København. Ejer: *Niels Bonavenndt*, som overtog Gaarden 1. Maj 1879, er født paa Ejendommen 17. Aug. 1843 og gift med *Maren Olsen*, født i Hvidovre Sogn 18. Febr. 1853.

Matr.-Nr. 3a m. fl. af Hvidovre. Hartkorn 3 Tdr. 2 Skpr. 2 Fdkr. 2¼ Alb. Ejendomsskyld 38,500 Kr. Brandassurance for Hovedb. 8,000 Kr., for Avlsb. 16,000 Kr. Gaardens Areal 30 Tdr. Ld., deraf Ager 29, Have og Gaardsplads 1. Agermarken drives i en 8 Marksdrift: benyttet Brak, Hvede, Byg, Roer, ½ Rug ½ Byg, Havre og 2aars Græs. Jordens Bonitet er Muld paa Lerunderlag. Der holdes 15 Køer og 3 Stkr. Ungkvæg af rød dansk Race, 4 Heste og 1 Plag. Sidste Aar solgtes c. 45 Fedesvin.

Aastrup skal 1658 af Kongen være skænket til den nuværende Ejers Stamfader, en fransk Officer ved Navn Bonavenndt, og er siden da gaaet i Arv indenfor Slægten. 1801 blev Gaarden besat af Englænderne, som der holdt deres Standret og eksekverede Dommene; man har derfor ogsaa nu og da fundet Rester af nedgravede Menneskekroppe paa Aastrup Grund.

Sønderkjær, Hvidovre Sogn. Postforb. og St.: Valby, hvortil c. 3 Km. Gaarden ligger c. 3 Km. fra København. Ejer: *Peder Mortensen*, som overtog Gaarden 1. April 1895, er født paa Ejendommen 3. Oktbr. 1859 og gift med *Else Kirstine Larsen*, født paa Spurvegaard 6. Novbr. 1859.

Matr.-Nr. 12 m. fl. af Hvidovre. Hartkorn 6 Tdr. 7 Spr. 1 Fdkr. 2½ Alb.

Ejendomsskyld 45,000 Kr. Brandassurance for Hovedb. 8,000 Kr., for Avlsb. 11,000 Kr. Gaardens Areal 46 Tdr. Ld., deraf Ager 44, Eng 1, Have og Gaardsplads 1. Agermarken drives i en 8 Marksdrift: Brak, $\frac{1}{2}$ Rug $\frac{1}{2}$ Hvede, Byg, $\frac{1}{2}$ Roer $\frac{1}{2}$ Staldfoder, Byg, Havre og 2aars Græs. Jordens Bonitet er Lermuld paa Lerunderlag. Der holdes 9 Køer, 1 Stk. Ungkvæg og 5 Heste.

Sønderkjær laa oprindeligt inde i Hvidovre, men brændte 1897 og udflyttedes da S. for Byen. Bygningerne er af Grundmur med Skifertag paa Hovedb., Paptage paa Avlsb.

Nørregaard, Hvidovre Sogn. Postforb. og St.: Valby, hvortil c. 3 Km. Tlf. 12 over Hvidovre Central. Gaarden ligger c. 3 Km. fra København. Ejer: *Jens Petersen*, som overtog Gaarden 1870, er født paa Ejendommen 22. Aug. 1831 og gift med *Mette Marie Larsen*, født i Brøndbyøster Sogn 26. Decbr. 1849.

Matr.-Nr. 6a af Hvidovre. Hartkorn 5 Tdr. 5 Skpr. 3 Fdkr. $1\frac{1}{2}$ Alb. Ejendomsskyld 38,500 Kr. Brandassurance for Hovedb. 8,000 Kr., for Avlsb. 12,000 Kr. Gaardens Areal 50 Tdr. Ld., deraf Ager 49, Have og Gaardsplads 1. Af Agermarken drives 42 Tdr. Ld. i en 8 Marksdrift: Staldfoder, Byg, Hvede, Roer, Byg, Havre og 2aars Græs; 7 Tdr. Ld., der er fraliggende ved Kalvebod Strand, drives uden fast Sædskiye. Jordens Bonitet er lermuldet paa blandet Underlag. Der holdes 16 Køer og 7 Stkr. Ungkvæg og Kalve af blandet Race, 6 Heste og 8 Faar. Sidste Aar solgtes c. 10 Fedesvin.

Nørregaard har i sin c. 200 Aar tilhørt samme Familie. Den ligger i den n. Side af Hvidovre By og er dels af Grundmur, dels af Bindingsværk med Straa- og Paptage.

Kirkebjerg, Hvidovre Sogn. Postforb. og St.: Valby, hvortil c. 3 Km. Gaarden ligger c. 3 Km. fra København. Ejer: *Lars Peter Mortensen*, som overtog Gaarden 1. Maj 1903, er født 26. Aug. 1865 og gift med *Ane Petersen*, født 7. Decbr. 1866.

Matr.-Nr. 7a af Hvidovre. Hartkorn 5 Tdr. 4 Skpr. 1 Fdkr. $2\frac{3}{4}$ Alb. Ejendomsskyld 36,000 Kr. Brandassurance for Hovedb. 10,000 Kr., for Avlsb. 14,000 Kr. Gaardens Areal 39 Tdr. Ld., deraf Ager 38, Have og Gaardsplads 1. Agermarken drives i en 8 Marksdrift: Brak, Rug, Byg, Roer, Byg, Havre og 2aars Græs. Jordens Bonitet er middelgod Muld dels paa lerblandet, dels paa grusblandet Underlag. Der holdes 12 Køer og 2 Stkr. Ungkvæg, 5 Heste og 8 Faar.

Kirkebjerg ligger i den n. Side af Hvidovre By og er dels af Grundmur, dels af Bindingsværk, alt med Straatage.

Baunebakkegaard, Hvidovre Sogn. Postforb. og St.: Valby, hvortil c. 3 Km. Gaarden ligger c. 3 Km. fra København. Ejer: *Jens Peter Laybourn*, som overtog Gaarden 12. Aug. 1909, er født i Rødovre Sogn 8. Marts 1855 og gift med *Bolette Hansine Christensen*, født i Damhuskroen 29. Novbr. 1863.

Matr.-Nr. 10a af Hvidovre. Hartkorn 6 Tdr. 2 Skpr. 3 Fdkr. Ejendomsskyld 40,000 Kr. Brandassurance for Hovedb. 7,000 Kr., for Avlsb. 16,000 Kr. Gaardens Areal 45 Tdr. Ld., deraf Ager 44, Have og Gaardsplads 1. Af Agermarken drives 41 Tdr. Ld. i en 7 Marksdrift: Byg, Rug, $\frac{1}{2}$ Roer $\frac{1}{2}$ Staldfoder, Byg, Havre og 2aars Græs; 3 Tdr. Ld., der er fraliggende ved Kalvebod Strand, drives i en 6 Marksdrift: Brak, Rug, $\frac{1}{2}$ Havre $\frac{1}{2}$ Kartoffler, Blandsæd og 2aars Græs. Jordens Bonitet er god Muld paa Lerunderlag. Der holdes 16 Køer, 4 Stkr. Ungkvæg og 5 Heste.

Baunebakkegaard, som har Navn efter en Bakke, der ligger tæt V. for Gaarden, har den nuværende Ejer købt af Sognefoged Johannes Nielsens Enke. Gaarden ligger omtrent midt i Hvidovre By i den ø. Side af sine gode Jorder. Hovedb. er af Grundmur med Straatag, Avlsb. dels af Grundmur, dels af Bindingsværk, tækkede med Straa og Pap. I den rummelige Staldlænge, opført 1886, findes Jernbjælker med muret Hvelvingsloft. 1906 er V. for den egentlige Gaardplan bygget en stor, paptækket Bræddelade.

Hvidovre hed tidligere »Aworthæ ydræ«, senere »Ovre« (eller »Offre«, »Oured«). Først midt i det 17. Aarhundrede kom Betegnelsen »Hvidovre« i Brug.

Eriksminde, Hvidovre Sogn. Postforb. og St.: Valby, hvortil c. 3 Km. Gaarden ligger c. 5 Km. fra København. Ejer: Direktør *Smith* ved »Trifolium« i København.

Matr.-Nr. 13a af Hvidovre. Hartkorn 5 Tdr. 5 Skpr. 2 Fdkr. $\frac{1}{2}$ Alb. Ejendomsskyld 42,900 Kr. Brandassurance 16,000 Kr. Gaardens Areal 46 Tdr. Ld., deraf Ager 40, Eng 5, Have og Gaardsplads 1. Agermarken drives i en 7 Marksdrift: Vintersæd efter Halvbrak, Byg, Roer, Blandsæd, Havre og $1\frac{1}{2}$ aars Græs. Jordens Bonitet er lermuldet. Der holdes 4 Heste.



Eriksminde.

Eriksminde ligger tæt S. for Hvidovre paa v. Side af Landevejen. Bygningerne er af Grundmur; Hovedb., der ligger mod V., har Paptag, Avlsb. Stentage. Gaarden er aaben mod Ø.

Thorstensaard, Hvidovre Sogn. Postforb. og St.: Valby, hvortil c. 3 Km. Tlf. 10 over Valby Central. Gaarden ligger c. 3 Km. fra København. Ejer: *Carl Peter Petersen*, som overtog Gaarden 1. Febr. 1880, er født i Birkerød Sogn 5. Decbr. 1852 og gift med *Bodil Jensen*, født i Taarnby Sogn.

Matr.-Nr. 15a af Hvidovre. Hartkorn 4 Tdr. 2 Skpr. 1 Fdkr. $\frac{1}{2}$ Alb. Ejendomsskyld 35,000 Kr. Brandassurance for Hovedb. 12,000 Kr., for Avlsb. 11,400 Kr. Gaardens Areal 32 Tdr. Ld., deraf Ager 21, Eng 10, Have og Gaardsplads 1. Agermarken drives i en 8 Marksdrift: Rug efter Halvbrak, Byg, Havre, $\frac{1}{2}$ Hvidkaal $\frac{1}{2}$ Roer og Kartoffler, Byg, Havre og $1\frac{1}{2}$ aars Græs. Jordens Bonitet er lermuldet. Der holdes 2 Køer og 4 Heste.

Thorstensaard ligger bekvemt, omtrent midt paa sin Mark. Bygningerne er dels af Grundmur, dels af Bindingsværk. Hovedb. er skifertækket, medens Avlsb. har Tage af Pap og Straa.

Hvidovregaard, Hvidovre Sogn. Postforb. og St.: Valby, hvortil c. 3 Km. Gaarden ligger c. 3 Km. fra København. Ejer: *P. C. Graugaard* m. fl., som overtog Gaarden 1. April 1906.

Matr.-Nr. 16a m. fl. af Hvidovre. Hartkorn 5 Tdr. 5 Skpr. 1 Fdkr. $2\frac{1}{4}$ Alb. Ejendomsskyld 45,000 Kr. Brandassurance for Hovedb. 8,000 Kr., for Avlsb. 14,000 Kr. Gaardens Areal 42 Tdr. Ld., deraf Ager 40, Eng 1, Have og Gaardsplads 1. Agermarken drives i en 7 Marksdrift: benyttet Brak, Hvede, Havre, Byg, $\frac{1}{2}$ Roer $\frac{1}{2}$ Blandsæd, Havre og 1 aars Græs. Jordens Bonitet er lermuldet. Der holdes 1 Ko og 4 Heste. Sidste Aar solgtes 22 Fedesvin og c. 70 Maanedsgriise.

Hvidovregaard ligger V. for den gamle Køge Landevej, højt og frit med Udsigt ind over Hovedstaden. Bygningerne er opførte 1901 i Grundmur med Tegltage. Jorderne søges i den senere Aar udstykket, navnlig til Villagrunde.

Dansborg, Hvidovre Sogn. Postforb. og St.: Valby, hvortil c. 3 Km. Tlf. 21 over Hvidovre Central. Gaarden ligger c. 3 Km. fra København. Ejer: *Laurits*

Christian Petersen, som overtog Gaarden 26. April 1897, er født i Hvidovre 21. Septbr. 1855 og gift med *Hansine Petersen*, født i Hvidovre 23. Maj 1856.

Matr.-Nr. 18a af Hvidovre. Hartkorn 6 Tdr. 3 Skpr. 3 Fdkr. $\frac{3}{4}$ Alb. Ejendomsskyld 42,000 Kr. Brandassurance for Hovedb. 11,000 Kr., for Avlsb. 11,000 Kr. Gaardens Areal 56 Tdr. Ld., deraf Ager $54\frac{1}{2}$, Eng $\frac{1}{2}$, Have og Gaardsplads 1. Agermarken drives i en 8 Marksdrift: Brak, Hvede, Byg, Havre, $\frac{1}{2}$ Roer $\frac{1}{2}$ Kartofler, Byg og 2aars Græs. Jordens Bonitet er lermuldet. Der holdes 2 Køer, 4 Stkr. Ungkvæg, 1 Tyr og 4 Heste. Sidste Aar solgtes 37 Fedesvin.

Dansborg ligger omtrent midt paa sine Jorder tæt V. for den gamle Køge Landevej. Bygningerne er af Grundmur, tækkede med Pap og Straa.

Svendbjerg, Hvidovre Sogn. Postforb. og St.: Valby, hvortil c. 3 Km. Tlf. 22 over Hvidovre Central. Gaarden ligger c. 3 Km. fra København. Ejer: *Cort Christian Petersen*, som overtog Gaarden 11. Septbr. 1912, er født paa Kirkebredegaard 17. Aug. 1880 og gift med *Kirstine Larsen*, født paa Schmithshøj 30. Oktbr. 1881.

Matr.-Nr. 19a af Hvidovre. Hartkorn 5 Tdr. 5 Skpr. 3 Fdkr. Ejendomsskyld 50,000 Kr. Brandassurance for Hovedb. 10,000 Kr., for Avlsb. 12,000 Kr. Gaardens Areal $42\frac{1}{4}$ Td. Ld., deraf Ager 41, Have og Gaardsplads $1\frac{1}{4}$. Agermarken drives i en 7 Marksdrift: Hvede efter Halvbrak, Byg, Havre, Byg, Havre og $1\frac{1}{2}$ aars Græs. Jordens Bonitet er Lermuld. Der holdes 2 Køer og 5 Heste. Sidste Aar solgtes c. 30 Fedesvin.

Svendbjerg ligger V. for den gamle Køge Landevej. Med Undtagelse af den v. Længe, der er af Bindingsværk, er alle Bygningerne af Grundmur; de bærer alle Straatage.

Høvestensgaard, Hvidovre Sogn. Postforb. og St.: Valby, hvortil c. $3\frac{1}{2}$ Km. Gaarden ligger c. $5\frac{1}{2}$ Km. fra København. Ejer: *Christen Nielsen*, som overtog Gaarden 1875, er født i Vollerslev 30. Decbr. 1842 og gift med *Marie Jørgensen*, født i Vollerslev 25. Jan. 1854.

Matr.-Nr. 21a af Hvidovre. Hartkorn 5 Tdr. 7 Skpr. 2 Fdkr. $\frac{3}{4}$ Alb. Ejendomsskyld 39,600 Kr. Brandassurance 19,000 Kr. Gaardens Areal 48 Tdr. Ld., deraf Ager 44, Eng 3, Have og Gaardsplads 1. Agermarken drives i en 8 Marksdrift: Vintersæd efter Halvbrak, Byg, $\frac{1}{2}$ Roer $\frac{1}{2}$ Staldfoder, Byg, Havre og $2\frac{1}{2}$ aars Græs. Jordens Bonitet er lermuldet. Der holdes 14 Køer, 10 Stkr. Ungkvæg og Kalve og 1 Tyr af rød dansk Race, 4 Heste og 1 Plag. Sidste Aar solgtes c. 100 Maanedsgriese.

Høvestensgaard ligger c. $\frac{3}{4}$ Km. S. for Hvidovre. Bygningerne er ældre Bindingsværkshuse med Straatage.

Toftegaard, Gladsaxe Sogn. Postforb. og St.: Buddinge, hvortil c. $1\frac{1}{2}$ Km. Gaarden ligger c. 10 Km. fra København. Ejer: *Hans Theodor Svendsen*, som overtog Gaarden i 1912, er født paa Ejendommen 4. Septbr. 1869 og gift med *Marie Christensen*, født i Hjortshøj 24. Novbr. 1868.

Matr.-Nr. 4a m. fl. af Gladsaxe. Hartkorn 6 Tdr. 3 Skpr. 3 Fdkr. 2 Alb. Ejendomsskyld 45,000 Kr. Brandassurance for Hovedb. 8,000 Kr., for Avlsb. 16,000 Kr. Gaardens Areal 49 Tdr. Ld., deraf Ager 48, Have og Gaardsplads 1. Agermarken drives i en 8 Marksdrift: Byg, Staldfoder, Rug, Roer, Byg, Havre og 2aars Græs. Jordens Bonitet er lermuldet. Der holdes 19 Køer, 5 Stkr. Ungkvæg og Kalve og 1 Tyr af rød dansk Race, 6 Heste og 1 Plag. Sidste Aar solgtes c. 30 Fedesvin.

Toftegaard ligger i Gladsaxe By med sine let bølgeformede Jorder strakt ud mod V. Alle Bygningerne er af Grundmur med Straatage. Vand er indlagt i alle Bygningerne, ligesom der er installeret elektrisk Lys og Kraft.

Tornhøj, Gladsaxe Sogn. Postforb.: Buddinge, og St.: Bagsværd, hvortil c. 2 Km. Tlf. 26 over Bagsværd Central. Gaarden ligger c. 11 Km. fra København. Ejer: *Anders Sørensen*, som overtog Gaarden i Aug. 1913, er født i Tøm-

merup Sogn 15. Marts 1876 og gift med *Christine Quist*, født i Horslunde 30. Maj 1878.

Matr.-Nr. 5a m. fl. af Gladsakse. Hartkorn 5 Tdr. 3 Skpr. 3 Fdkr. $1\frac{1}{2}$ Alb. Ejendomsskyld 40,000 Kr. Brandassurance for Hovedb. 8,000 Kr., for Avlsb. 16,000 Kr. Gaardens Areal 56 Tdr. Ld., deraf Ager 51, Eng 4, Have og Gaardsplads 1. Agermarken drives i en 8 Marksdrift: benyttet Brak, Hvede, Byg, Roer, Byg, Havre og 2aars Græs. Jordens Bonitet er lermuldet. Der holdes 20 Køer, 10 Stkr. Ungkvæg og Kalve og 2 Tyre af rød dansk Race, 4 Heste og 2 Plage.

Tornhøj ligger c. 1 Km. V. for Gladsakse og er helt af Grundmur med Straatage. Gaarden har Navn efter den Bakke, den ligger paa, og fra den er der en vid Udsigt Horisonten rundt.

Haspegaard, Gladsakse Sogn. Postforb. og St.: Buddinge, hvortil c. 2 Km. Gaarden ligger c. 10 Km. fra København. Ejer: *Martin Jørgen Nielsen*, som overtog Gaarden i Oktbr. 1894, er født paa Lyngbakkegaard i Buddinge 13. Novbr. 1865 og gift med *Marie Sofie Nielsen*, født i Virum 20. April 1871.

Matr.-Nr. 7 af Gladsakse. Hartkorn 6 Tdr. 6 Skpr. 2 Fdkr. $\frac{1}{4}$ Alb. Ejendomsskyld 42,000 Kr. Brandassurance 18,800 Kr. Gaardens samlede Areal 54 Tdr. Ld., deraf Ager $52\frac{1}{2}$, Eng 1, Have og Gaardsplads $\frac{1}{2}$. Agermarken drives i en 8 Marksdrift: Helbrak, Rug, Havre, Byg, $\frac{1}{4}$ Rug $\frac{1}{4}$ Roer, Havre og 2aars Græs. Jordens Bonitet er ret ensartet, god Lermuld paa Lerunderlag. Ejendommen drives som kvægløst Landbrug med Salg af Afgrøderne i den nærliggende Hovedstad. Der holdes 4 Heste og 1 Føl. Sidste Aar solgtes 6 Fedesvin.

Haspegaard er en gammel Selvejergaard. Den ligger kort NV. for Gladsakse By og er opført i Grundmur med Straatag.

Espegaard, Gladsakse Sogn. Postforb. og St.: Buddinge, hvortil c. $1\frac{1}{2}$ Km. Gaarden ligger c. 10 Km. fra København. Ejer: *Johannes Christiansen*, som overtog Gaarden 20. Marts 1871, er født i Alsted ved Sorø 26. Novbr. 1849 og gift med *Marie Kirstine Svendsen*, født paa Toftegaard 30. Jan. 1850.

Matr.-Nr. 8 af Gladsakse. Hartkorn 5 Tdr. 1 Skp. 3 Fdkr. $\frac{1}{2}$ Alb. Ejendomsskyld 40,000 Kr. Brandassurance for Hovedb. 9,100 Kr., for Avlsb. 14,900 Kr. Gaardens samlede Areal $42\frac{1}{2}$ Td. Ld., deraf Ager $41\frac{1}{2}$, Eng $\frac{1}{2}$, Have og Gaardsplads $\frac{1}{2}$. I 1913 er tilkøbt c. 40 Tdr. Ld., som ikke er medregnet i ovenstaaende Angivelser. Agermarken drives i en 8 Marksdrift: Byg efter Halvbrak, Rug, Roer, Byg, Havre og 3aars Græs. Jordens Bonitet er hovedsagelig god Muld paa Lerunderlag. Der holdes 18 Køer, 4 Stkr. Ungkvæg og Kalve og 1 Tyr af rød dansk Race, 6 Heste samt 1 Plag.

Espegaard har den nuværende Ejer taget i Arv efter sin Stedfader, Jens Olsen.

Bygningerne er af Grundmur med Rørtage med Undtagelse af en stor, paptækket Bræddelade. En Vindmotor oppumper Vandet til Gaardens Forsyning i et Vandtaarn, der er bygget inde paa Gaardspladsen.

Saksgaard, Gladsakse Sogn. Postforb. og St.: Buddinge, hvortil c. $1\frac{1}{2}$ Km. Gaarden ligger c. 10 Km. fra København. Ejer: Fideikommisbesidder *Hans Fabricius de Tengnagel*, som overtog Gaarden i 1904, er født paa Ejendommen 16. Decbr. 1856.

Matr.-Nr. 9a m. fl. af Gladsakse. Hartkorn 6 Tdr. 1 Skp. 2 Fdkr. $2\frac{1}{2}$ Alb. Ejendomsskyld 45,000 Kr. Brandassurance 26,000 Kr. Gaardens Areal 48 Tdr. Ld., deraf Ager 47, Have og Gaardsplads 1. Agermarken drives i en 8 Marksdrift. Jordens Bonitet er overvejende lermuldet. Der holdes 3 Køer, 10 Stkr. Ungkvæg og Kalve og 4 Heste. Sidste Aar solgtes c. 20 Fedesvin.

Saksgaard ligger i Gladsakse By og er opført i Grundmur med Straatage. N. for den egentlige Gaardplan ligger en stor Bræddelade med Tag af Bølgeblik.

Egegaard, Gladsakse Sogn. Postforb. og St.: Buddinge, hvortil c. 2 Km. Gaarden ligger c. $8\frac{1}{2}$ Km. fra København. Ejerinde: Enkefru *Marie Nielsen*, som overtog Gaarden 21. Jan. 1912 ved sin Mands, *Frederik Nielsens Død*, er født i Lille Værløse 21. Juni 1845.

Matr.-Nr. 9b m. fl. af Gladsakse. Hartkorn 4 Tdr. 7 Skpr. 1½ Alb. Ejendomsskyld 35,000 Kr. Brandassurance for Hovedb. 7,000 Kr., for Avlsb. 7,000 Kr. Gaardens Areal 38 Tdr. Ld., deraf Ager 37½, Have og Gaardsplads ½. Agermarken drives i en 8 Marksdrift: Byg efter Halvbrak, Rug, Havre, Roer, Byg, Rug og 1½aars Græs. Jordens Bonitet er lermuldet. Der holdes 10 Køer og 4 Stkr. Ungkvæg af rød dansk Race, 4 Heste og 1 Plag. Sidste Aar solgtes 8 Fedesvin.

Egegaard ligger NV. for Gladsakse By og er dels af Grundmur, dels af Bindingsværk med Straa- og Paptage.

Pilegaard, Gladsakse Sogn. Postforb. og St.: Buddinge, hvortil c. 2 Km. Tlf. 87 over Søborg Central. Gaarden ligger c. 8½ Km. fra København. Ejer: *Martin Oluf Nielsen*, som overtog Gaarden 1. Novbr. 1904, er født i Gladsakse Sogn 7. Decbr. 1880 og gift med *Margrethe Kirstine Larsen*, født i København 26. April 1883.

Matr.-Nr. 16 af Gladsakse. Hartkorn 5 Tdr. 5 Skpr. 2 Fdkr. 1½ Alb. Ejendomsskyld 43,000 Kr. Brandassurance for Hovedb. 12,750 Kr., for Avlsb. 16,000 Kr. Gaarden Areal 45 Tdr. Ld., deraf Ager 43½, Have og Gaardsplads 1½. Af Agermarken drives 31½ Td. Ld. i en 8 Marksdrift: Staldfoder, Byg, Rug, Roer, Byg, Havre og 2aars Græs: 12 Tdr. Ld. i en 6 Marksdrift: Rug efter Halvbrak, Kartofler, Byg, Havre og 1½aars Græs. Jordens Bonitet er lermuldet i den store Drift, mere sandmuldet i den mindre Drift. Der holdes 20 Køer af blandet Race, 6 Heste og 1 Plag.

Pilegaard ligger i Gladsakse By og er af Grundmur med Straatage. I 1912 er V. for den egentlige Gaardplan bygget en rummelig, paptækket Bræddelade. Vand og elektrisk Lys er indlagt i Gaarden.

Vejergaard, Gladsakse Sogn. Postforb. og St.: Bagsværd, hvortil c. 1½ Km. Gaarden ligger c. 12 Km. fra København. Ejer: Slagtermester *Charles Hagemann*, som overtog Gaarden i Septbr. 1913.

Matr.-Nr. 17a m. fl. af Gladsakse. Hartkorn 3 Tdr. 5 Skpr. 1 Fdkr. 2¼ Alb. Ejendomsskyld 35,000 Kr. Gaardens Areal 31 Tdr. Ld., deraf Ager 28, Mose 1, Have og Gaardsplads 2. Agermarken drives i en 7 Marksdrift. Jordens Bonitet er lermuldet. Der holdes 8 Køer, 4 Stkr. Ungkvæg og 1 Tyr af rød dansk Race, 4 Heste og 5 Faar.

Vejergaard ligger c. 2 Km. N. for Gladsakse ved Vejen til Bagsværd. Avlsb. er af Grundmur, tækkede med Straa og Pap. I 1914 opføres en grundmuret, teglhængt Hovedb.

Stenggaard, Gladsakse Sogn. Postforb. og St.: Lyngby, hvortil c. 2 Km. Gaarden ligger c. 11 Km. fra København. Ejerinde: Fru *Elisabeth Freimann*, f. *Sjoholm*, gift med Dekorationsmaler *J. J. Freimann*, som overtog Gaarden i 1904.

Matr.-Nr. 18a m. fl. af Gladsakse. Hartkorn 2 Tdr. 1 Skp. 1 Fdkr. 2 Alb. Ejendomsskyld 35,000 Kr. Brandassurance for Hovedb. 16,000 Kr., for Avlsb. 14,000 Kr. Gaardens Areal 46 Tdr. Ld., deraf Ager 44, Grusgrav 1, Have og Gaardsplads 1. Agermarken drives i fri Drift. Jordens Bonitet er god, sandblandet Muld. Der holdes 4 Heste.

Stenggaard ligger c. 2 Km. N. for Gladsakse. Den store, høje Hovedb. er af Grundmur med Skifertag, forsynet med Frontspice med Uhr. Avlsb. er dels af Granit, dels af Bindingsværk, tækkede med Straa og Pap.

Christianevej, Gladsakse Sogn. Postforb.: Buddinge, og St.: Vangede, hvortil c. ¼ Km. Gaarden ligger c. 7 Km. fra København. Ejere: Entreprenør *P. A. Petersen* og Slagtermester *A. Jensen*, som overtog Gaarden i 1913.

Matr.-Nr. 20 af Buddinge. Hartkorn 4 Tdr. 2 Fdkr. 2 Alb. Ejendomsskyld 35,000 Kr. Brandassurance 16,000 Kr. Gaardens Areal 29½ Td. Ld., deraf Ager 29, Have og Gaardsplads ½. Agermarken drives i en 7 Marksdrift. Jordens Bonitet er lermuldet. Gaarden er bortforpagtet til en nærboende Gaardejer, der driver Jorderne med Hestekraft fra sin egen Gaard.

Christianehøj er overvejende af Grundmur med Paptage. — Peder Nielsen af Slægten Rani skreves 1349 »quondam dictus de Buthynge«.

Lillevang, Gladsakse Sogn. Postforb. og St.: Herløv, hvortil c. 2 Km. Gaarden ligger c. 5 Km. fra København. Ejer: *Hermann Madsen*, som overtog Gaarden 15. Juli 1912, er født i Nielsby Mølle i Jylland 9. Septbr. 1862 og gift med *Kirstine Nielsine*, født i Lunderskov 27. Septbr. 1864.

Matr.-Nr. 5 m. fl. af Mørkhøj. Hartkorn 6 Tdr. 3 Skpr. 3 Fdkr. $\frac{3}{4}$ Alb. Ejendomsskyld 42,000 Kr. Brandassurance for Hovedb. 8,000 Kr., for Avlsb. 14,000 Kr. Gaardens Areal 52 Tdr. Ld., deraf Ager 47 $\frac{1}{2}$, Eng 3, Have og Gaardsplads 1 $\frac{1}{2}$. Agermarken drives i en 7 Marksdrift: Hvede efter Halvbrak, Havre, Roer, Byg, Rug og 1 $\frac{1}{2}$ aars Græs. Jordens Bonitet er Lermuld. Der holdes 2 Køer og 5 Heste. Sidste Aar solgtes c. 60 Fedesvin.

Lillevang har den nuværende Ejer købt af Olaf Andreas Jensen, hvis Slægt den skal have tilhørt i c. 200 Aar. — Gaarden ligger i Mørkhøj By og er af Grundmur; i 1912 er opført en zinktækket Bræddelade; de øvrige Bygninger har Straatage. Elektrisk Lys er indlagt, og det paatænkes desuden at installere elektrisk Kraft.

Græshøj, Gladsakse Sogn. Postforb. og St.: Bagsværd, hvortil c. $\frac{1}{4}$ Km. Tlf. 63 over Bagsværd Central. Gaarden ligger c. 8 Km. fra København. Ejer: Løjtnant *W. E. A. v. Bülow*, som overtog Gaarden 1. Juni 1911, er født paa Hovedgaarden Ristrup ved Aarhus 4. Maj 1882.

Matr.-Nr. 3a m. fl. af Bagsværd. Hartkorn 5 Tdr. 7 Skpr. Ejendomsskyld 45,000 Kr. Brandassurance for Hovedb. 11,000 Kr., for Avlsb. 16,000 Kr. Gaardens Areal 36 Tdr. Ld., deraf Ager 33, Grusgrav 2, Have og Gaardsplads 1. Agermarken drives i en 6 Marksdrift: Rug efter Halvbrak, Kartoffler, Byg, Havre og 1 $\frac{1}{2}$ aars Græs. Jordens Bonitet er lermuldet. Der holdes 3 Heste og 2 Plage.

Græshøj ligger i den s. Side af Bagsværd (gl. Form »Bagsuerge« eller »Bacswerthe«) By og er opført i Grundmur med Tegltag paa den herskabelige Hovedb. og Straatage paa Avlsb. Vand og elektrisk Lys og Kraft er indlagt. Grusgraven giver en meget betydelig aarlig Indtægt. — 1663 skødede Kong Frederik d. 3. Gaard og Gods i Bagsværd til Raad og Kansler Theodor Lentz.

Haraldslund, Gladsakse Sogn. Postforb.: Lyngby, og St.: Bagsværd, hvortil c. 2 Km. Gaarden ligger c. 12 Km. fra København. Ejere: Grosserer *Laurits Hansens Arvinger*, som overtog Gaarden i 1890.

Matr.-Nr. 3b m. fl. af Bagsværd. Hartkorn 2 Tdr. 6 Skpr. $\frac{1}{4}$ Alb. Ejendomsskyld 35,000 Kr. Brandassurance 16,000 Kr. Gaardens Areal 42 Tdr. Ld., deraf Ager 38, Grusgrav 3, Have og Gaardsplads 1. Agermarken drives i en 6 Marksdrift: Vintersæd, Byg, Havre, $\frac{1}{2}$ Roer $\frac{1}{2}$ Kartoffler og 2 aars Græs. Jordens Bonitet er overvejende Sandmuld. Der holdes 5 Heste.

Haraldslund ligger ved Vejen fra Lyngby til Bagsværd tæt S. for Vald. Poulsens traadløse Station. Hovedb. er af Grundmur med Skifertag, Avlsb. af Grundmur med Trimpel og Paptage.

Toftegaard, Gladsakse Sogn. Postforb. og St.: Buddinge, hvortil c. 2 Km. Gaarden ligger c. 8 $\frac{1}{2}$ Km. fra København. Ejer: *Hans Th. Svendsen*, som overtog Gaarden 1. Oktbr. 1911, er født paa Ejendommen 4. Septbr. 1869 og gift med *Marie Christensen*, født i Herløv Sogn 24. Novbr. 1868.

Matr.-Nr. 4a m. fl. af Bagsværd. Hartkorn 6 Tdr. 3 Skpr. 2 Fdkr. 2 Alb. Ejendomsskyld 45,000 Kr. Brandassurance for Hovedb. 9,800 Kr., for Avlsb. 14,200 Kr. Gaardens Areal 50 Tdr. Ld., deraf Ager 49, Have og Gaardsplads 1. Af Agermarken drives 35 Tdr. Ld. i en 8 Marksdrift: Staldfoder, Byg, Rug, Roer, Byg, Havre og 2 aars Græs; 14 Tdr. Ld. i en 6 Marksdrift: Rug, Byg, Kartoffler, Havre og 2 aars Græs. Jordens Bonitet er Lermuld paa Lerunderlag. Der holdes 18 Køer, 6 Stkr. Ungkvæg og Kalve og 1 Tyr af rød dansk Race, 6 Heste og 2 Plage. Sidste Aar solgtes c. 50 Fedesvin.

Toftegaard hørte i sin Tid under Københavns Amts Rytterdistrikt, men har nu i mere end 100 Aar tilhørt samme Familie. Gaarden er af Grundmur med Straatage. Vand er indlagt fra Kommunens Fællesvandværk, ligesom der er installeret elektrisk Lys og Kraft.

Stolbærgaard, Gentofte Sogn. Postforb. og St.: Gentofte, hvortil c. 2 Km. Gaarden ligger c. 8 Km. fra København. Ejer: *Ole Jensen*, som overtog Gaarden 11. Novbr. 1870, er født i Selsø Sogn 21. Aug. 1849 og gift med *Inger Kirstine Sørensen*, født i Brøndshøj Sogn 20. Marts 1862.

Matr.-Nr. 7c m. fl. af Vangede. Hartkorn 2 Tdr. 4 Skpr. 1 Fdkr. $\frac{3}{4}$ Alb. Ejendomsskyld 41,000 Kr. Brandassurance for Hovedb. 16,640 Kr., for Avlsb. 12,000 Kr. Gaardens Areal 21 Tdr. Ld., deraf Ager 13 $\frac{1}{2}$, Eng 6, Mose 1, Have og Gaardsplads $\frac{1}{2}$. Agermarken drives i en 8 Marksdrift: Havre, Byg, Roer, Staldfoder, $\frac{1}{2}$ Rug $\frac{1}{2}$ Havre og 3aars Græs. Jordens Bonitet er god Sandmuld paa lerblandet Underlag. Der holdes 7 Køer, 1 Stk. Ungkvæg, 2 Heste og 5 Faar.

Stolbærgaard ligger NV. for Vangede By og er opført i Grundmur med Straatage. — I Begyndelsen af 1870erne blev der ved Mergelgravning paa Gaardens Mark fundet en Begravelsesplads med en Mængde Skeletter, som Nationalmusæets udsendte Sagkyndige antog at stamme fra Pestens Tid.

Nordre Bakkegaard, Gentofte Sogn. Postforb. og St.: Gentofte, hvortil c. 2 Km. Tlf. 195 over København Central. Gaarden ligger c. 7 Km. fra København. Ejere: Enkefru *Hansen* og Forpagter *N. S. Larsen*, som overtog Gaarden i 1899.

Matr.-Nr. 11 af Vangede. Hartkorn 3 Tdr. 4 Skpr. 2 Fdkr. 2 $\frac{1}{4}$ Alb. Ejendomsskyld 45,000 Kr. Brandassurance for Hovedb. 10,000 Kr., for Avlsb. 12,000 Kr. Gaardens Areal 25 Tdr. Ld., deraf Ager 18, Eng 3, Mose 2, Have og Gaardsplads 2. Agermarken drives i en 2 Marksdrift. Jordens Bonitet er lermuldet. Der holdes 4 Køer, 1 Tyr og 3 Heste.

Nordre Bakkegaard ligger c. 1 Km. SØ. for Vangede By med smuk Udsigt over Gentofte Sø. Bygningerne er dels af Grundmur, dels af Bindingsværk, tækkede med Straa. Hovedb. er omgivet af en smuk, gammel Have.

Sønder Hulegaard, Gentofte Sogn. Postforb. og St.: Vangede, hvortil c. $\frac{1}{2}$ Km. Gaarden ligger c. 8 Km. fra København. Ejer: *Anders Peter Andersen*, som overtog Gaarden 2. April 1903, er født paa Møllegaard i Brøndshøj Sogn 8. Novbr. 1865.

Matr.-Nr. 18a af Vangede. Hartkorn 2 Tdr. 1 Skp. Ejendomsskyld 40,000 Kr. Brandassurance for Hovedb. 8,000 Kr., for Avlsb. 10,200 Kr. Gaardens Areal 20 Tdr. Ld., deraf Ager 17, Eng 2, Have og Gaardsplads 1. Agermarken drives i en 4 Marksdrift: Hvede, Havre og 2aars Græs. Jordens Bonitet er god Lermuld paa Lerunderlag. Der holdes 3 Heste.

Sønder Hulegaard har den nuværende Ejer taget i Arv efter sin Fader, *Anders Andersen*, som havde købt den 1894. — Gaarden ligger Ø. for Vangede i den n. Side af sine flade, gode Jorder. Fra den offentlige Vej fører en smuk Indkørselsallé ind til Gaardspladsen. Hovedb. er af Grundmur, Avlsb. af Bindingsværk, alt tækket med Straa.

Sønder Munkegaard, Gentofte Sogn. Postforb. og St.: Vangede, hvortil c. $\frac{1}{2}$ Km. Tlf. 73 over Søborg Central. Gaarden ligger c. 1 Km. fra København. Ejer: *Christen Peter Petersen*, som overtog Gaarden 1. Marts 1899, er født paa Bygaard i Brøndshøj Sogn 1. April 1858 og gift med *Anna Camilla Olsen*, født paa Vestergaard i Brøndshøj Sogn 11. April 1863.

Matr.-Nr. 21a af Vangede. Hartkorn 3 Tdr. 1 Skp. 1 Fdkr. 2 $\frac{1}{2}$ Alb. Ejendomsskyld 45,000 Kr. Brandassurance for Hovedb. 12,000 Kr., for Avlsb. 8,000 Kr. Gaardens Areal 21 Tdr. Ld., deraf Ager 19 $\frac{1}{2}$, Eng 1, Have og Gaardsplads $\frac{1}{2}$. Agermarken drives i en 6 Marksdrift: Byg, Rug, Byg, Havre og 2aars Græs. Jordens Bonitet er god, kraftig Lermuld. Der holdes 1 Ko, 3 Heste og 2 Plage.

Sønder Munkegaard, der i gammel Tid hed »Smedegaard«, har den nuværende Ejer købt af *Carl Larsen*, som havde ejet den i c. 40 Aar. — Gaarden ligger V. for Vangedevejen med sine flade, gode Jorder samlede i en Firkant. Hovedb. er opført 1867 i Grundmur med Skifertag, medens Avlsb. er af Bindingsværk med Straatage.

Enggaard, Gentofte Sogn. Postforb. og St.: Gentofte, hvortil c. 2 Km. Gaarden ligger c. 7 Km. fra København. Ejere: Brdr. *Schichting* m. fl., som overtog Gaarden i 1906.

Matr.-Nr. 23a m. fl. af Vangede. Hartkorn 2 Tdr. 1 Skp. 1 Fdkr. 1¼ Alb. Ejendomsskyld 50,000 Kr. Brandassurance 14,000 Kr. Gaardens Areal 16 Tdr. Ld., deraf Ager 15½, Have og Gaardsplads ½. Agermarken drives uden fast Sædskifte. Jordens Bonitet er god Lermuld. Der holdes 12 Køer af rød dansk Race og 3 Heste.

Enggaard ligger c. 1½ Km. S. for Vangede. Hovedb. er af Grundmur, Avlsb. af Bindingsværk, alt tækket med Straa.

Fuglsanggaard, Lyngby Sogn. Postforb. og St.: Lyngby, hvortil c. 3½ Km. Gaarden ligger c. 15 Km. fra København. Ejer: *Theodor Julius Hansen*, som overtog Gaarden 15. Maj 1905, er født paa Ejendommen 30. April 1871.

Matr.-Nr. 6a af Virum. Hartkorn 3 Tdr. 7 Skpr. 2 Fdkr. 1½ Alb. Ejendomsskyld 36,000 Kr. Brandassurance for Hovedb. 5,240 Kr., for Avlsb. 9,200 Kr. Gaardens Areal 41 Tdr. Ld., deraf Ager 32, Mose 6, Have og Gaardsplads 3. Af Agermarken drives 28 Tdr. Ld. i en 7 Marksdrift: Havre, Rug, ¾ Kartofler ¼ Roer, Byg, Havre og 2aars Græs; 4 Tdr. Ld. dyrkes meget intensivt med Havesager, hovedsagelig Jordbær. Jordens Bonitet er god Lermuld. Der holdes 5 Køer og 3 Stkr. Ungkvæg af rød dansk Race og 4 Heste.

Fuglsanggaard er nu gennem 4 Led gaaet i Arv i samme Slægt. Omkring 1700 tilhørte den Niels Petersen, der efterfulgtes af sin Søn, Anders Nielsen († 1840). Hans Søn, Hans Andersen, døde 1895, hvorefter hans Enke i 1905 skødede Gaarden til sin Søn, den nuværende Ejer. — Gaarden ligger Ø. for Virum mellem Banelinien og Kongevejen. Hovedb. er af tykke, lerstampede Mure, Avlsb. dels af Grundmur, dels af Bindingsværk, alt tækket med Straa.

1807 var Virum besat af Englænderne. Anders Nielsen var selv indkaldt og med i Krigen, men hans djærve Hustru blev i Hjemmet med sine Børn og vilde ikke høre Tale om Flugt, skønt alle Byens andre Beboere rømte fra Gaardene ved Fjendens Tilsynkomst. Som Anerkendelse af hendes Mod stillede Englænderne hende da under deres Beskyttelse, saa længe de holdt Egnen besat, saa hun og hendes Børn kunde leve trygt skønt ene blandt alle Fjenderne.

Stenggaard, Lyngby Sogn. Postforb. og St.: Lyngby, hvortil c. 3½ Km. Gaarden ligger c. 15 Km. fra København. Ejer: *Otto Vilhelm Andersen*, som overtog Gaarden 5. Febr. 1903, er født paa Bagergaarden i Lyngby 30. April 1870 og gift med *Laura Andersen*, født i Hvileholms Mølle paa Fyn 13. April 1874.

Matr.-Nr. 15a m. fl. af Virum. Hartkorn 3 Tdr. 2 Skpr. 1 Fdkr. 1¼ Alb. Ejendomsskyld 35,000 Kr. Brandassurance for Hovedb. 15,000 Kr., for Avlsb. 10,000 Kr. Gaardens Areal 35 Tdr. Ld., deraf Ager 34, Have og Gaardsplads 1. Agermarken drives i en 7 Marksdrift: Rug efter Halvbrak, ½ Roer ½ Kartofler, Byg, Havre og 2½aars Græs. Jordens Bonitet er lermuldet. Der holdes 4 Køer og 3 Heste.

Stenggaard ligger i den sv. Side af Virum By. Bygningerne er af Grundmur. Hovedb. bærer Skifertag, Avlsb. Straatage.

J. C. Jørgensens Gaard i Lundtofte, Lyngby Sogn. Postforb. og St.: Lyngby, hvortil c. 3½ Km. Tlf. 174 over Lyngby Central. Gaarden ligger c. 15 Km. fra København. Ejer: Sognefoged *Jens Christian Jørgensen*, som overtog Gaarden 21. Febr. 1888, er født paa Gammellosegaard i Gentofte Sogn 3. Juni 1862 og gift med *Camilla Nathalie Simon*, født i Randers 12. Novbr. 1871.

Matr.-Nr. 8a m. fl. af Lundtofte. Hartkorn 3 Tdr. 5 Skpr. 1 Fdkr. 1½ Alb. Ejendomsskyld 40,000 Kr. Brandassurance for Hovedb. 10,400 Kr., for Avlsb. 13,600 Kr. Gaardens samlede Areal 40 Tdr. Ld., deraf Ager 38, Skovskrænt og Rørskaar ½, Have og Gaardsplads 1½. Agermarken drives i en 7 Marksdrift: Rug efter Halvbrak, Kartofler, Byg, Rug, Havre og 2aars Græs. Jordens Bonitet er meget uensartet, nærmest Gaarden god Muld paa Lerunderlag, længere mod N. af lettere Beskaffenhed og paa Sandunderlag. Ejendommen drives som

kvægløst Landbrug med Salg paa Københavns Torv af Gaardens Produkter. Til Driften bruges 4 Heste samt 2 Plage og Føl.

Gaardens ældst kendte Ejer var Peder Steffensen, der 1868 solgte den til Jens Nielsen, af hvem nuværende Ejer har købt. — Gaarden udflyttedes efter Brand 1850 og ligger smukt med vid Udsigt tæt NV. for Lundtofte By. Hovedb. og den ø. Staldlænge er af Grundmur, medens Laden og den v. Sidelænge er dels af Grundmur, dels af Bindingsværk, alle med Rørtage. Jorderne har en god, samlet Form. Tidligere var Ejendommen noget større end nu, men i de senere Aar er gentagne Gange fraskilt Parceller.

Foruden denne Gaard ejer J. C. Jørgensen en anden Gaard i Lundtofte med Ejendomsskyld 30,000 Kr. og et Areal af 34 Tdr. Ld. og er desuden Forpagter af forskellige Arealer i Egnen.

Victor Frimodts Gaard i Lundtofte, Lyngby Sogn. Postforb.: Lyngby, og St.: Ørholm, hvortil c. 10 Minutters Gang. Gaarden ligger c. 15 Km. fra København. Ejer: *Victor Frimodt*, som købte Gaarden 21. Febr. 1899, er født i København 10. Novbr. 1872 og gift med *Andrea Margrethe Madsen*, født i Nakskov 5. Marts 1878.

Matr.-Nr. 10 af Lundtofte. Hartkorn 5 Tdr. 1 Skp. 3 Fdkr. $\frac{1}{2}$ Alb. Ejendomsskyld 44,000 Kr. Brandassurance for Hovedb. 7,800 Kr., for Avlsb. 9,300 Kr. Gaardens samlede Areal 48 Tdr. Ld., deraf Ager 44, Mose og Rørskær 3, Have og Gaardsplads 1. Af Agermarken drives 35 Tdr. Ld. i en 7 Marksdrift: Rug efter Halvbrak, Havre, $\frac{1}{2}$ Roer $\frac{1}{2}$ Kartofler, Byg, Havre og 2aars Græs; 9 Tdr. Ld. i en 3 Marksdrift: Rug, Kartofler og Havre; 1 Td. Ld. henligger i Skovkrat og Skrænter. Jordens Bonitet er Lermuld paa Lerunderlag i den store Drift; i det øvrige af noget lettere Beskaffenhed. Gaarden drives som kvægløst Landbrug. Til Driften bruges 4 Heste.

Gaarden ligger i den sø. Side af Lundtofte By tæt S. for Vejen til Hjortekjær. Den bestaar af 3 Bygninger, der alle er af Grundmur, tækkede med Rør.

Rævehøjgaard, Lyngby Sogn. Postforb. og St.: Lyngby, hvortil c. 3 $\frac{1}{2}$ Km. Gaarden ligger c. 15 Km. fra København. Ejer: *Peter Andersen*, som overtog Gaarden 1. Novbr. 1889, er født i Sundby paa Amager 20. Marts 1848 og gift med *Margrethe Sabine Jacobsen*, født sammesteds 2. Oktbr. 1849.

Matr.-Nr. 12a m. fl. af Lundtofte. Hartkorn 5 Tdr. 4 Skpr. $\frac{1}{2}$ Alb. Ejendomsskyld 50,000 Kr. Brandassurance for Hovedb. 8,200 Kr., for Avlsb. 13,200 Kr. Gaardens samlede Areal 62 Tdr. Ld., deraf Ager 59 $\frac{1}{4}$, Eng 2, Have og Gaardsplads $\frac{1}{2}$. Agermarken drives i en 6 Marksdrift: Rug efter Halvbrak, Byg, Kartofler, Havre og 2aars Græs. Jordens Bonitet er nogenlunde ensartet, god Muld overvejende paa Grusunderlag. Ejendommen drives som kvægløst Landbrug med Salg af alle dens Produkter paa Københavns Torv. Til Driften anvendes 6 Heste.

Gaarden ligger i den s. Side af Lundtofte By, umiddelbart ved Vejen til Hjortekjær, venlig omgivet mod V. af sin store, gamle Have. Hovedb. og den s. Længe er af Grundmur, den n. og ø. Længe af Bindingsværk mod Gaardsiden, Grundmur mod Udsiden. Alle Bygningerne bærer Rørtage.

Trørødgaard, Søllerød Sogn. Postforb. og St.: Vedbæk, hvortil c. 3 Km. Tlf. 143 over Vedbæk Central. Gaarden ligger c. 19 Km. fra København. Ejer: Jægermester *Tvermoes* til Søllerødgaard, som overtog Gaarden 11. Marts 1908, er født i København 13. Oktbr. 1863 og gift med *Marie Hansen*, født i Jylland 15. Novbr. 1864.

Matr.-Nr. 1a m. fl. af Trørød. Hartkorn 5 Tdr. 6 Skpr. 2 Fdkr. 1 $\frac{1}{2}$ Alb. Ejendomsskyld 48,000 Kr. Brandassurance for Hovedb. 12,066 Kr., for Avlsb. 21,100 Kr. Gaardens Areal 65 Tdr. Ld., deraf Ager 46 $\frac{1}{2}$, Eng 8 $\frac{1}{2}$, Mose 4, Skov 2, Have og Gaardsplads 4. Agermarken drives skiftevis med Vintersæd, Byg og Havre. Jordens Bonitet er dels Lermuld, dels Sandmuld paa Lerunderlag. Der holdes 4 Heste.

Trørødgaard ligger i Trørød (gl. Form »Tryggerød«) med smuk Udsigt over den kuperede, skovrige Egn. Den nuværende Ejer har købt Gaarden af Etatsraad Rohde, som 1902 havde købt af Christiansen. Fra Jorderne er i de senere Aar udparcelleret en Del Villagrunde.

Krogholm, Søllerød Sogn. Postforb. og St.: Vedbæk, hvortil c. 3 Km. Gaarden ligger c. 19 Km. fra København. Ejer: Jægermester *Tvermoes* til Søllerødgaard, som overtog Gaarden 19. Septbr. 1905, er født i København 13. Oktbr. 1863 og gift med *Marie Hansen*, født i Jylland 15. Novbr. 1864.

Matr.-Nr. 4a m. fl. af Trørød. Hartkorn 4 Tdr. 6 Skpr. 1 Fdkr. 2½ Alb. Ejendomsskyld 36,000 Kr. Brandassurance for Hovedb. 11,400 Kr., for Avlsb. 11,200 Kr. Gaardens Areal 55 Tdr. Ld., deraf Ager 40, Eng 2, Mose 10, Have og Gaardsplads 3. Agermarken drives skiftevis med Rug, Byg og Havre. Jordens Bonitet er noget uensartet, dog overvejende paa Lerunderlag. Der holdes 2 Heste.

Krogholm ligger smukt i Trørød By, omgivet af sin hyggelige, gamle Have. Med sine tækkede Gavle og sit lille Spir gør Hovedb. et ret herskabeligt Indtryk; den benyttes af Studenternes sociale Sekretariat, som hvert Aar i Sommerens Løb har 120 gamle Mennesker fra København her ude til et gratis 14 Dages Ophold.

N. for Krogholm har der paa dens Jorder dannet sig en lille By, der kaldes Nyvang, og som allerede nu bestaar af c. 15 Huse.

Frederiksholm, Søllerød Sogn. Postforb. og St.: Vedbæk, hvortil c. 1 Km. Tlf. 56 over Vedbæk Central. Gaarden ligger c. 19 Km. fra København. Ejer: *Johan Christian Emil Kolls*, som overtog Gaarden 1. Marts 1889, er født paa Baggessvogn i Vendsyssel 2. Decbr. 1859 og gift med *Marie Christiane Kofoed*, født i Lyngby Mølle 10. Juni 1856.

Matr.-Nr. 3a m. fl. af Vedbæk. Hartkorn 3 Tdr. 4 Skpr. 2 Fdkr. 1½ Alb. Ejendomsskyld 37,000 Kr. Brandassurance for Hovedb. 10,000 Kr., for Avlsb. 24,500 Kr. Gaardens Areal 60 Tdr. Ld., deraf Ager 44, Eng 15, Have og Gaardsplads 1. Agermarken drives i en 7 Marksdrift: Havre, Brak, Rug, Blandsæd, Byg og 2aars Græs. Jordens Bonitet er paa Agermarken dels Lermuld, dels Sandmuld, væsentligst paa Lerunderlag. Der holdes 23 Køer, 4 Stkr. Ungkvæg og Kalve og 1 Tyr af rød dansk Race, 6 Heste og 1 Plag. Sidste Aar solgtes c. 20 Fedesvin.

Frederiksholm, der i sin Tid er oprettet af sammenkøbte Udlodder fra Vedbæk, ligger meget smukt NV. for Byen med malerisk Udsigt over den kønne Egn og over Øresund til den svenske Kyst. — Bygningerne er overvejende af Grundmur.

Egebækgaard, Søllerød Sogn. Postforb. og St.: Nærum, hvortil c. 1½ Km. Tlf. 2 over Nærum Central. Gaarden ligger c. 16 Km. fra København. Ejer: *Peter Mortensen*, som overtog Gaarden 1. Septbr. 1911, er født i Hømb Sogn 1. Novbr. 1851 og gift med *Christiane Andersen*, født 1. Maj 1844.

Matr.-Nr. 4a m. fl. Holte. Hartkorn 5 Tdr. 4 Skpr. 3 Fdkr. 1¼ Alb. Ejendomsskyld 40,000 Kr. Brandassurance for Hovedb. 14,300 Kr., for Avlsb. 24,400 Kr. Gaardens Areal 70 Tdr. Ld., deraf Ager 58, Eng 9, Have og Gaardsplads 3. Af Agermarken drives 55 Tdr. Ld. i en 7 Marksdrift: Rug efter Halvbrak, Roer, Byg, ⅔ Kartoffler ⅓ Roer, Havre og 1½aars Græs; 3 Tdr. Ld. dyrkes med Lucerne. Jordens Bonitet er mild, lerblandet Muld af forskellig Beskaffenhed. Der holdes 30 Køer af rød dansk Race og 5 Heste.

Egebækgaard ligger, omgivet af sin store, smukke Have, tæt S. for Vejen fra Holte til Skodsborg. Jorderne strækker sig mod S. helt til Nærum By. — Bygningerne er alle af Grundmur med Skifer paa Hovedb., Paptage paa Avlsb.

Højagergaard, Søllerød Sogn. Postforb. og St.: Holte, hvortil c. 1 Km. Gaarden ligger c. 16 Km. fra København. Ejer: *Jens Ole Jensen*, som overtog Gaarden 1911, er født i Lyngby Sogn 30. Marts 1843 og gift med *Ane Nielsen*, født i Søllerød Sogn 29. Jan. 1850.

Matr.-Nr. 5a m. fl. af Øverød. Hartkorn 5 Tdr. 3 Skpr. 2 Fdkr. 1¼ Alb. Ejendomsskyld 38,000 Kr. Gaardens Areal 84 Tdr. Ld., deraf Ager 80, Mose 1½. Skov 1½, Have og Gaardsplads 1. Agermarken drives i en 7 Marksdrift: Brak, Vintersæd, Byg, Roer, Havre og 2aars Græs. Jordens Bonitet er lermuldet. Der holdes 3 Køer, 2 Stkr. Ungkvæg og 2 Heste.

Højagergaard ligger c. ½ Km. N. for Øverød omtrent midt paa sine Jorder. Bygningerne er af Grundmur med Straatage med Undtagelse af ø. Længe, der har Trimpel og Paptage.

Taarnby Præstegaard, Taarnby Sogn. Postforb. og St.: Kastrup, hvortil c. 3 Km. Gaarden ligger c. 5 Km. fra København. Beneficiarius: Pastor *Poul Vibæk*, som blev kaldet 1907, er født i Oxby Sogn ved Varde 15. Maj 1864.

Matr.-Nr. 1a af Taarnby. Hartkorn 5 Tdr. 5 Skpr. 2 Fdkr. $\frac{3}{4}$ Alb. Ejendoms-skyld 50,000 Kr. Brandassurance 26,000 Kr. Gaardens Areal 30 Tdr. Ld., deraf Ager 27, Have og Gaardsplads 3. Agermarken drives i fri Drift, og Jorderne er bortforpagtede til 8 forskellige, omboende Gaardejere. Jordens Bonitet er lermuldet.

Taarnby Præstegaard er efter en Sten med Indskrift over Indgangsdøren opført 1791 af daværende Sognepræst Lambert Daniel Bruun, og forskellige gamle Bygningsmaterialer, saasom Døre, Indfatninger og Smedejernsgelænderet ved Stentrappen, tyder paa, at Traditionen har Ret, naar den siger, at Gaarden er opført af Materialier fra det nedbrudte Hørsholm Slot.

Taarnby (»Thorneby«) hed ifølge Traps »Danmark« i Middelalderen ogsaa »Burgby« eller »Burby« (endnu 1370 forekommer Navnet); maaske har der her ligget en (af Biskop Absalon opført?) Borg, hvori Taarnet har været fremherskende.

Raagaardsminde, Taarnby Sogn. Postforb. og St.: Kastrup, hvortil c. 2½ Km. Gaarden ligger c. 4 Km. fra København. Ejer: *Holger Suhr*, som overtog Gaarden i April 1913, er født i Kjølstrup ved Kerteminde 1873.

Matr.-Nr. 1e m. fl. af Taarnby. Hartkorn 3 Tdr. 5 Skpr. $\frac{1}{2}$ Alb. Ejendoms-skyld 40,000 Kr. Brandassurance 16,000 Kr. Gaardens Areal 31 Tdr. Ld., deraf Ager 30½, Have og Gaardsplads $\frac{1}{2}$. Agermarken drives i fri Drift uden fast Sædskiye. Jordens Bonitet er ret uensartet. Der holdes 5 Heste.

Raagaardsminde ligger c. 1 Km. Ø. for Taarnby, hvor Vejen svinger ned mod Kastrup. Bygningerne er af Grundmur med Tegl paa Hovedb., Spaan og Pap paa Avlsb. Gaarden er aaben mod Ø.

Lykkegaard, Taarnby Sogn. Postforb. og St.: Kastrup, hvortil c. 3 Km. Gaarden ligger c. 4 Km. fra København. Ejer: *Edvard Hansen*, som overtog Gaarden i 1914, er født paa Ejendommen 9. Aug. 1886 og gift med *Jenny Henriksen*, født 26. Aug. 1884.

Matr.Nr. 1g m. fl. af Taarnby. Hartkorn 3 Tdr. 6 Skpr. 1½ Alb. Ejendoms-skyld 40,000 Kr. Brandassurance 20,000 Kr. Gaardens Areal 22 Tdr. Ld., deraf Ager 21½, Have og Gaardsplads $\frac{1}{2}$. Agermarken drives i fri Drift med udstrakt Avl af Havesager. Jordens Bonitet er noget uensartet. Gaarden drives med Hestkraft fra Ejerenes Vognmandsforretning.

Lykkegaard er oprettet 1882 af Jord, der er frakøbt en af de andre Gaarde i Taarnby, og fra da stammer de grundmurede Bygninger, der har Tegl paa Hovedb., Spaan og Pap paa Avlsb.

Syldgaard, Taarnby Sogn. Postforb. og Et.: Kastrup, hvortil c. 3 Km. Gaarden ligger c. 5 Km. fra København. Ejer: *Peter Dirchsen Fisker*, som overtog Gaarden 1884, er født paa Ejendommen 2. Maj 1857 og gift med *Ane Hansen*, født i Sundby 7. April 1863.

Matr.-Nr. 3a af Taarnby. Hartkorn 1 Td. 7 Skpr. 2 Fdkr. 2 Alb. Ejendoms-skyld 35,000 Kr. Brandassurance for Hovedb. 4,000 Kr., for Avlsb. 15,000 Kr. Gaardens Areal 34 Tdr. Ld., deraf Ager 33½, Have og Gaardsplads $\frac{1}{2}$. Agermarken drives hovedsagelig med Havesager. Jordens Bonitet er meget blandet. Der holdes 2 Køer og 4 Heste. Sidste Aar solgtes c. 100 Maanedsgriise.

Syldgaard er af Grundmur med Tegltag paa Hovedb. og Paptage paa Avlsb.

Trænsminde, Taarnby Sogn. Postforb. og St.: Kastrup, hvortil c. 3 Km. Gaarden ligger c. 4 Km. fra København. Ejer: Sognefoged *Peter Anders Hansen*, som overtog Gaarden i 1894, er født i Taarnby Sogn 30. Marts 1854.

Matr.-Nr. 5a af Taarnby. Hartkorn 4 Tdr. 3 Skpr. 3 Fdkr. $\frac{3}{4}$ Alb. Ejendoms-skyld 45,000 Kr. Brandassurance for Hovedb. 8,000 Kr., for Avlsb. 16,000 Kr. Gaardens Areal 35 Tdr. Ld., deraf Ager 34½, Have og Gaardsplads $\frac{1}{2}$. Ager-

marken drives i 5 Marker med udstrakt Dyrkning af Kaal og Havesager. Jordens Bonitet er forskellig, lige fra kraftig Lermuld til stærkt sandblandet. Der holdes 3 Køer, 2 Stkr. Ungkvæg, 6 Heste, 1 Plag og 3 Faar.

Trænsminde ligger ved Vejen c. $\frac{1}{2}$ Km. NØ. for Taarnby. Jorderne er spredt beliggende. Bygningerne er af Grundmur. Hovedb. er teglhængt, Avlsb. har Paptage.

Amaregaard, Taarnby Sogn. Postforb. og St.: Kastrup, hvortil c. 3 Km. Gaarden ligger c. 5 Km. fra København. Ejer: *Peter Andersen*, som overtog Gaarden 1906, er født paa Ejendommen 1. Novbr. 1864 og gift med *Ellen Gertsen*, født i Ullerup 6. Septbr. 1865.

Matr.-Nr. 7a m. af Taarnby. Hartkorn 4 Tdr. 1 Fdkr. $1\frac{1}{2}$ Alb. Ejendoms-40,000 Kr. Brandassurance 20,000 Kr. Gaardens Areal 26 Tdr. Ld., deraf Ager $25\frac{1}{2}$, Have og Gaardsplads $\frac{1}{2}$. Agermarken drives fortrinsvis med Havesager. Jordens Bonitet er god Lermuld, dog af forskellig Takst. Der holdes 1 Ko og 4 Heste.

Amaregaard er helt af Grundmur med Tegl paa Hovedb., Spaan og Pap paa Avlsb. Jorderne er noget spredt beliggende.

Ny Skjelgaard, Taarnby Sogn. Postforb. og St.: Kastrup, hvortil c. 3 Km. Gaarden ligger c. 4 Km. fra København. Ejer: *Dirck Corneliussen*, som overtog Gaarden i 1883, er født 24. Novbr. 1849.

Matr.-Nr. 8b m. fl. af Taarnby. Hartkorn 3 Tdr. 1 Skp. 1 Fdkr. $\frac{3}{4}$ Alb. Ejendomsskyld 70,000 Kr. Brandassurance for Hovedb. 16,000 Kr., for Avlsb. 14,000 Kr. Gaardens Areal 35 Tdr. Ld., deraf Ager 34, Have og Gaardsplads 1. Agermarken drives i fri Drift med Sød og Havesager. Jordens Bonitet er dels lermuldet, dels sandblandet. Der holdes 6 Køer, 2 Stkr. Ungkvæg, 5 Heste samt 4 Plage og Føl. Sidste Aar solgtes c. 20 Fedesvin.

Ny Skjelgaard ligger ved Landevejen c. $1\frac{1}{2}$ Km. NØ. for Taarnby. Hovedb. er meget smuk, opført i Villastil med Skifertag; Avlsb. er ligeledes af Grundmur, men har Cementstenstage.

Grydegaard, Taarnby Sogn. Postforb. og St.: Kastrup, hvortil c. 3 Km. Gaarden ligger c. 5 Km. fra København. Ejerinde: Enkefru *Laura Larsen*, f. *Larsen*, som overtog Gaarden i Decbr. 1913 ved sin Mands, *Svend P. J. Larsens* Død, er født i Smørum 23. Febr. 1862.

Matr.-Nr. 9a m. fl. af Taarnby. Hartkorn 4 Tdr. 3 Skpr. 2 Fdkr. 1 Alb. Ejendomsskyld 40,000 Kr. Brandassurance 16,000 Kr. Gaardens Areal 34 Tdr. Ld., deraf Ager 33, Have og Gaardsplads 1. Agermarken drives fortrinsvis med Kaal og Havesager. Jordens Bonitet er af god Lerblanding, men noget uensartet. Der holdes 2 Køer og 5 Heste.

Grydegaard's Jorder en noget spredt beliggende. Bygningerne er meget gamle. Hovedb. er af Grundmur med Spaantag, Avlsb. af Bindingsværk.

Fløjgaard, Taarnby Sogn. Postforb. og St.: Kastrup. Gaarden ligger c. 5 Km. fra København. Ejer: *Hans Petersen*, som overtog Gaarden 1888, er født paa Ejendommen 30. April 1837.

Matr.-Nr. 4a m. fl. af Kastrup. Hartkorn 4 Tdr. 2 Skpr. 2 Fdkr. $2\frac{3}{4}$ Alb. Ejendomsskyld 50,000 Kr. Brandassurance 16,500 Kr. Gaardens Areal 29 Tdr. Ld., deraf Ager 28, Have og Gaardsplads 1. Agermarken drives forholdsvis stærkt med Havesager. Jordens Bonitet er lermuldet, men en Del uensartet. Der holdes 2 Køer, 4 Stkr. Ungkvæg og 4 Heste.

Fløjgaard er den yderste Gaard i den v. Side af Kastrup. Bygningerne er opførte efter Brand i 1834 og er ganske overvejende af Grundmur med Straatage. Jorderne ligger noget spredt.

Nabogaard, Taarnby Sogn. Postforb. og St.: Tømmerup, hvortil c. 1 Km. Gaarden ligger c. 8 Km. fra København. Ejer: *Jens Christiansen*, som overtog Gaarden 1891, er født i Maglebylille 1. April 1852 og gift med *Marchen Corneliussen*, født i Taarnby Sogn 28. Novbr. 1863.

Matr.-Nr. 4a af Maglebylille. Hartkorn 5 Tdr. 3 Fdkr. 2¼ Alb. Ejendomsskyld 40,000 Kr. Brandassurance 16,000 Kr. Gaardens Areal 34 Tdr. Ld., deraf Ager 31, Eng 2, Have og Gaardsplads 1. Agermarken drives med udstrakt Dyrkning af Kaal og Havesager. Jordens Bonitet er af noget blandet Beskaffenhed. Der holdes 2 Køer, 4 Heste og 2 Plage.

Nabogaard ligger midt i Maglebylille og bestaar af grundmurede Bygninger.

Klammergaard, Taarnby Sogn. Postforb. og St.: Tømmerup, hvortil c. 1 Km. Gaarden ligger c. 8 Km. fra København. Ejer: *Hans Christiansen*, som overtog Gaarden 1893, er født paa Ejendommen 20. Marts 1866 og gift med *Bodil Gertsen*, født i Taarnby.

Matr.-Nr. 5 m. fl. af Maglebylille. Hartkorn 4 Tdr. 3 Skpr. 2 Fdkr. 2¼ Alb. Ejendomsskyld 35,000 Kr. Brandassurance c. 20,000 Kr. Gaardens Areal 33 Tdr. Ld., deraf Ager 31, Eng 1, Have og Gaardsplads 1. Agermarken drives med betydelig Avl af Kaal, Kartofler og Havesager. Jordens Bonitet er ret uensartet. Der holdes 4 Heste.

Klammergaard bestaar ganske overvejende af Grundmur med Straatage.

Søndermarksgaard, Taarnby Sogn. Postforb. og St.: Kastrup, hvortil c. 1½ Km. Tlf. 81 over Kastrup Central. Gaarden ligger c. 7 Km. fra København. Ejerinde: Enkefru *Caroline Larsen*, f. *Nørregaard*, som overtog Gaarden i 1911 ved sin Mands, *Carl Larsens* Død.

Matr.-Nr. 13a af Maglebylille. Hartkorn 3 Tdr. 6 Skpr. 1 Fdkr. 1 Alb. Ejendomsskyld 45,000 Kr. Brandassurance 15,000 Kr. Gaardens Areal 35 Tdr., deraf Ager 34, Have og Gaardsplads 1. Agermarken drives intensivt med stor Avl af Havesager. Jordens Bonitet er ret letmuldet. Der holdes 4 Heste.

Søndermarksgaard ligger c. 2 Km. NØ. for Maglebylille og c. 1½ Km. S. for Kastrup. Bygningerne bestaar væsentligst af en grundmuret Hovedb. og en stor Bræddelade.

B. Gustavsens Gaard i Taarnby, Taarnby Sogn. Postforb. og St.: Tømmerup, hvortil c. 1 Km. Gaarden ligger c. 6 Km. fra København. Ejer: *Bendt Gustavsens*, som overtog Gaarden 1. Marts 1894, er født i Sverrig 9. Maj 1851 og gift med *Ane Nielsen*, født i Sverrig 4. Oktbr. 1856.

Matr.-Nr. 2e m. fl. af Taarnby. Hartkorn 1 Td. 1½ Alb. Ejendomsskyld 37,000 Kr. Brandassurance for Hovedb. 10,000 Kr., for Avlsb. 6,000 Kr. Gaardens Areal 15 Tdr. Ld., deraf Ager 14½, Have og Gaardsplads ½. Agermarken drives ganske overvejende med Havesager af alle Slags. Jordens Bonitet er god, frugtbar Muld paa Lerunderlag. Der holdes 1 Ko, 5 Heste og 1 Plag. Sidste Aar solgtes c. 60 Fedesvin.

Gaarden er oprettet af den nuværende Ejer ved Sammenkøb af Parceller 1894, 1907 og 1910. Den ligger V. for Vejen fra København til St. Magleby. 1902 nedbrændte de oprindelige Bygninger, og 1903 opbyggedes derefter den nu staaende Gaard i Grundmur med Skifertag paa den smukke Hovedb. og Paptage paa Avlsb. 1911 er S. for Gaarden opført en rummelig, paptækket Bræddelade.

Tømmergaard, Taarnby Sogn. Postforb.: Kastrup, og St.: Tømmerup, hvortil c. ½ Km. Tlf. 125 over Magle Central. Gaarden ligger c. 7 Km. fra København. Ejer: *Henry C. L. Larsen*, som overtog Gaarden 11. Marts 1912, er født 5. April 1885 og gift med *Johanne Marie Andersen*, født i København 8. Oktbr. 1890.

Matr.-Nr. 8a m. fl. af Tømmerup. Hartkorn 2 Tdr. 6 Skpr. 3 Fdkr. 1¼ Alb. Ejendomsskyld 38,000 Kr. Brandassurance for Hovedb. 5,730 Kr., for Avlsb. 7,850 Kr. Gaardens Areal 25 Tdr. Ld., deraf Ager 24, Eng ¾, Have og Gaardsplads ¼. Af Agermarken drives c. ⅓ med Sæd og Resten med Havesager. Der holdes 3 Heste.

Tømmergaard bestaar af 3 grundmurede, stentækkede Længer, af hvilke Hovedb. er noget ældre, medens de udmærket indrettede Avlsb. er opførte c. 1908.

Cortsminde, Taarnby Sogn. Postforb. og St.: Tømmerup, hvortil c. 1 Km. Tlf. 126 over Magle Central. Gaarden ligger c. 7 Km. fra København. Ejer: *Peter Cordtsen*, som overtog Gaarden 1. April 1888, er født paa Ejendommen 11. Novbr. 1853 og gift med *Karen Corneliussen*, født i Kastrup 15. Oktbr. 1851.

Matr.-Nr. 7a m. fl. af Tømmerup. Hartkorn 4 Tdr. 1 Skp. 2 Fdkr. $\frac{1}{4}$ Alb. Ejendomsskyld 35,000 Kr. Brandassurance for Hovedb. 8,000 Kr., for Avlsb. 8,000 Kr. Gaardens Areal $39\frac{1}{2}$ Td. Ld., deraf Ager $38\frac{1}{2}$, Have og Gaardsplads 1. Agermarken drives efter Egnens Skik med udstrakt Avl af Hvidkaal og Havesager. Jordens Bonitet er god Muld paa Lerunderlag. Der holdes 2 Køer, 2 Stkr. Ungkvæg og 6 Heste. Sidste Aar solgtes 12 Fedesvin.

Cortsminde ligger omtrent midt i Tømmerup By. Jorderne ligger noget spredt. Bygningerne er af Grundmur med Tegltag paa Hovedb. (opført 1872), Rørtage paa Avlsb.

Vennely, Taarnby Sogn. Postforb. og St.: Tømmerup, hvortil c. 1 Km. Gaarden ligger c. 7 Km. fra København. Ejer: *Christian Gertsen Fischer*, som overtog Gaarden 1. April 1884, er født i Taarnby 29. Jan. 1845 og gift med *Karen Jacobsen*, født paa Ejendommen 24. Juli 1852.

Matr.-Nr. 11d m. fl. af Tømmerup. Hartkorn 3 Tdr. 5 Skpr. $1\frac{1}{4}$ Alb. Ejendomsskyld 40,000 Kr. Brandassurance for Hovedb. 12,000 Kr., for Avlsb. 15,000 Kr. Gaardens Areal 30 Tdr. Ld., deraf Ager $29\frac{1}{2}$, Have og Gaardsplads $\frac{1}{2}$. Agermarken drives ganske overvejende med Kartofler, Hvidkaal og Havesager. Jordens Bonitet er god, frugtbar Lermuld. Der holdes 2 Køer og 4 Heste.

Vennely skal have tilhørt samme Familie i c. 100 Aar. Den nuværende Ejer har faaet den efter sin Svigerfader, Jacob Jansen († 1877). — Bygningerne er opførte 1901 efter Ildsvaade og er helt af Grundmur med ildfaste Tage.

Skjeldgaard, Taarnby Sogn. Postforb. og St.: Tømmerup, hvortil c. $1\frac{1}{4}$ Km. Tlf. 100 over Magle Central. Gaarden ligger c. $8\frac{1}{2}$ Km. fra København. Ejer: *Peter Crilles Christiansen*, som overtog Gaarden 3. April 1895, er født i Maglebylille 22. Oktbr. 1864 og gift med *Bodil Petersen Buur*, født paa Ejendommen 28. Juli 1872.

Matr.-Nr. 1a m. fl. af Skjeldgaard. Hartkorn 3 Tdr. 7 Skpr. 2 Fdkr. $2\frac{1}{2}$ Alb. Ejendomsskyld 38,000 Kr. Brandassurance for Hovedb. 9,300 Kr., for Avlsb. 14,700 Kr. Gaardens Areal 40 Tdr. Ld., deraf Ager 39, Have og Gaardsplads 1. Agermarken drives med betydelig Dyrkning af Hvidkaal, Kartofler og Havesager. Jordens Bonitet er god Muld paa Lerunderlag. Der holdes 3 Køer, 2 Stkr. Ungkvæg og 4 Heste. Sidste Aar solgtes 5 Fedesvin.

Skjeldgaard har været i samme Families Besiddelse, siden den nuværende Ejers Svigermoders Fader, Crilles Olsen, købte den i 1843. Den Gang var Gaardens Areal c. 80 Tdr. Ld., men C. Olsen delte den og gav sin Søn og Datter hver Halvdelen. — Gaarden er af Grundmur, tildels nybygget. Hovedb. bærer Stentag, Avlsb. Rørtage.

Jansensminde, Taarnby Sogn. Postforb. og St.: Tømmerup, hvortil c. 4 Km. Tlf. 28 over Magle Central. Gaarden ligger c. 9 Km. fra København. Ejer: *Cornelius Henriksen*, som overtog Gaarden 10. Decbr. 1884, er født i Uglerup 9. Jan. 1857 og gift med *Sidse Carlsen*, født i Uglerup 15. Aug. 1861.

Matr.-Nr. 5b m. fl. af Uglerup. Hartkorn 3 Tdr. 4 Skpr. $2\frac{1}{4}$ Alb. Ejendomsskyld 35,000 Kr. Brandassurance for Hovedb. 8,000 Kr., for Avlsb. 8,000 Kr. Gaardens Areal 37 Tdr. Ld., deraf Ager $36\frac{1}{2}$, Have og Gaardsplads $\frac{1}{2}$. Agermarken drives med Torvet i den nærliggende Hovedstad for Øje og derfor med udstrakt Avl af alle Slags Havesager. Jordens Bonitet er lerblandet Muld paa Lerunderlag. Der holdes 5 Køer, 1 Tyr, 5 Heste og 2 Plage. Sidste Aar solgtes 4 Fedesvin.

Jansensminde tog den nuværende Ejers Fader, Henrik Jansen, i Arv efter sine Forældre i 1884, da de nustaaende Bygninger blev opført. — Gaarden ligger i den s. Side af Uglerup By og er af Grundmur, overvejende med ildfaste Tage.

Uglerupgaard, Taarnby Sogn. Postforb. og St.: Tømmerup, hvortil c. 4 Km. Tlf. 113 over Magle Central. Gaarden ligger c. 9 Km. fra København. Ejerinde: Enkefru *Anna Nielsen*, som overtog Gaarden 19. Decbr. 1911 ved sin Mands, *Lars Nielsens Død*, er født i Maglebylille 11. Decbr. 1849.

Matr.-Nr. 19a m. fl. af Uglerup. Hartkorn 3 Tdr. 7 Skpr. 2 Fdkr. 1½ Alb. Ejendomsskyld 42,500 Kr. Brandassurance for Hovedb. 10,000 Kr., for Avlsb. 9,000 Kr. Gaardens Areal 39 Tdr. Ld., deraf Ager 38, Eng ½, Have og Gaardsplads ½. Agermarken drives overvejende med Rodfrugter, Kartofler, Hvidkaal og Havesager. Jordens Bonitet er af noget forskellig Beskaffenhed. Der holdes 2 Køer og 5 Heste. Sidste Aar solgtes 6 Fedesvin.

Uglerupgaard, der ligger inde i Uglerup By, er sammenkøbt af den nuværende Ejerindes afdøde Mand i 1870, og Jorderne ligger derfor ogsaa spredt paa flere Steder. Bygningerne er af Grundmur med Skifer paa Hovedb., Pap og Rør paa Avlsb. — Til Ejendommen hører Græsningsret paa Saltholm, hvor der aarlig græsser c. 1300 Stkr. Hornkvæg og c. 700 Gæs. Tidligere hørte Saltholm under Staten, men 1870 købtes den af Amagers Hartkornsejere i Forening for 60,000 Kr.

Møllegaarden, St. Magleby Sogn. Postforb. og St.: St. Magleby, hvortil c. ¼ Km. Gaarden ligger c. 10 Km. fra København. Ejer: *Peter Petersen*, som overtog Gaarden 1. Marts 1911, er født paa Ejendommen 6. Novbr. 1885 og gift med *Erna Petersen*, født i Dragør 3. Jan. 1886.

Matr.-Nr. 3a m. fl. af St. Magleby. Hartkorn 3 Tdr. 6 Skpr. 3 Fdkr. ½ Alb. Ejendomsskyld 35,000 Kr. Brandassurance for Hovedb. 8,000 Kr., for Avlsb. 10,000 Kr. Gaardens Areal 29½ Td. Ld., deraf Ager 26½, Eng 2½, Have og Gaardsplads ½. Agermarken drives med udstrakt Dyrkning af Rodfrugter, Hvidkaal og Havesager. Jordens Bonitet er god, frugtbar Lermuld. Der holdes 2 Køer, 3 Stkr. Ungkvæg, 4 Heste samt 3 Plage og Føl. Sidste Aar solgtes 4 Fedesvin.

Møllegaarden er den sydligste Gaard i St. Magleby og er opført i Grundmur. — Gaarden har Navn af den tæt ved liggende hollandske Vindmølle, som blev skaanet i Svenskekrigen 1658, da hele St. Magleby paa to Gaarde og Møllen nær blev afbrændt.

N. F. Petersens Gaard i St. Magleby, St. Magleby Sogn. Postforb. og St.: St. Magleby, hvortil c. ½ Km. Tlf. 19 over Magle Central. Gaarden ligger c. 10 Km.



N. F. Petersens Gaard.

fra København. Ejer: *Niels Fried Petersen*, som overtog Gaarden 1. April 1910, er født i Sverrig 17. Novbr. 1869 og gift med *Agathe Petersen*, født paa Ejendommen 13. Aug. 1878.

Matr.-Nr. 4a m. fl. af St. Magleby. Hartkorn 3 Tdr. 4 Skpr. 1 Fdkr. 2¼ Alb. Ejendomsskyld 35,000 Kr. Brandassurance for Hovedb. 5,350 Kr., for Avlsb.

13,000 Kr. Gaardens Areal 34 Tdr. Ld., deraf Ager 32, Eng 1, Have og Gaardsplads 1. Agermarken drives i en 7 Marksdrift: Kartoffler, Havre, Hvidkaal, Roer, Byg og 2aars Græs. Jordens Bonitet er god Muld paa Lerunderlag. Der holdes 9 Køer og 1 Tyr af rød dansk Race, 6 Heste, 1 Plag og 5 Faar.

Gaarden, der ligger i den s. Side af St. Magleby, har den nuværende Ejer købt af Jens Bjerregaard, som 2 Aar forud havde købt af Enken efter Crilles Petersen († 1907), der 1882 havde faaet den tilskødet af sin Svigerfader, Gert Villumsen, som selv havde faaet Skøde paa den 1850.

Bygningerne er af Grundmur. Hovedb. har Tegltag, Avlsb. Straatage; Ø. for den egentlige Gaardplan ligger en rummelig Bræddelade. Hovedparten af Jorderne strækker sig SØ. for Gaarden. — Under Gaarden drives en mindre Ejendom paa 23¹/₂ Td. Ld., der er beliggende Ø. for St. Magleby.

E. Gjertsens Gaard i St. Magleby, St. Magleby Sogn. Postforb. og St.: St. Magleby, hvortil c. ½ Km. Tlf. 90 over Magle Central. Gaarden ligger c. 10 Km. fra København. Ejer: *Edvard Gjertsen*, som overtog Gaarden 1. Aug. 1891, er født i Uglstrup 9. Jan. 1864 og gift med *Agh Jan Corneliussen*, født paa Ejendommen 1. Juni 1866.

Matr.-Nr. 5a m. fl. af St. Magleby. Hartkorn 5 Tdr. 1 Fdkr. 2½ Alb. Ejendoms-skyld 49,000 Kr. Brandassurance for Hovedb. 6,500 Kr., for Avlsb. 23,000 Kr. Gaardens Areal 50 Tdr. Ld., deraf Ager 49, Have og Gaardsplads 1. Agermarken drives uden bestemt Sædskiye, men med stor Avl af Hvidkaal og Havesager. Jordens Bonitet er god, kraftig Muld paa Lerunderlag. Der holdes 12 Køer og 4 Stkr. Ungkvæg og Kalve af rød dansk Race, 7 Heste, 3 Plage og Føl samt 8 Faar. Sidste Aar solgtes c. 20 Fedesvin.

Gaarden har den nuværende Ejer taget i Arv efter sin Svigerfader, J. C. Corneliussen, som havde købt den i 1881. Den ligger i den s. Side af St. Magleby V. for Bygaden. — Bygningerne er meget solide og velholdte. Naar undtages den s. Længe, der er en ældre Bindingsværksbygning med Straatag, er de alle af Grundmur med ildfaste Tage.

Krudttaarnsgaarden, St. Magleby Sogn. Postforb. og St.: St. Magleby, hvortil c. 2 Km. Gaarden ligger c. 11 Km. fra København. Ejer: *Jan Willumsen Buur*, som overtog Gaarden 1873, er født 30. Oktbr. 1844 og gift med *Marchen Sørving*, født 10. Decbr. 1845.

Matr.-Nr. 9e m. fl. af St. Magleby. Hartkorn 3 Tdr. 1 Skp. 3 Fdkr. ½ Alb. Ejendomsskyld 35,000 Kr. Brandassurance 12,000 Kr. Gaardens Areal 38 Tdr. Ld., deraf Ager 37½, Have og Gaardsplads ½. Agermarken drives tildels havemæssigt med Kaal og Grøntsager. Jordens Bonitet er noget blandet. Der holdes 2 Køer, 1 Stk. Ungkvæg og 3 Heste.

Krudttaarnsgaarden ligger tæt V. for Marinens to Krudttaarne; den er opført i Grundmur med Straa- og Spaantage.

C. P. Ribers Gaard i St. Magleby, St. Magleby Sogn. Postforb. og St.: St. Magleby, hvortil c. ½ Km. Gaarden ligger c. 7½ Km. fra København. Ejer: *Carl Peter Riber*, som overtog Gaarden 1. Juni 1890, er født i Dragør 22. Oktbr. 1867 og gift med *Elisabeth Villumsen*, født i St. Magleby 1. Novbr. 1869.

Matr.-Nr. 10b m. fl. af St. Magleby. Hartkorn 3 Tdr. 3 Fdkr. 1 Alb. Ejendoms-skyld 36,600 Kr. Brandassurance for Hovedb. 5,000 Kr., for Avlsb. 10,000 Kr. Gaardens Areal 37 Tdr. Ld., deraf Ager 34, Eng 2, Have og Gaardsplads 1. Agermarken drives med udstrakt Dyrkning af Kaal, Kartoffler og Havesager. Jordens Bonitet er god Muld paa Lerunderlag. Der holdes 4 Køer, 2 Stkr. Ungkvæg og 4 Heste. Sidste Aar solgtes 5 Fedesvin.

Den nuværende Ejer har arvet Gaarden efter sin Svigerfader, Zibrandt Crillesen, der atter havde den efter sin Svigerfader, Crilles Jansen († 1867). — Bygningerne er af Grundmur, tækkede med Straa.

Søndergaard, St. Magleby Sogn. Postforb. og St.: St. Magleby, hvortil c. 2 Km. Tlf. 52 over Dragør Central. Gaarden ligger c. 11 Km. fra København. Ejer: *Peter Anders Christensen*, som overtog Gaarden 1. Maj 1898, er født i

Tømmerup 24. Juli 1864, og gift med *Neil Jan Corneliussen*, født i St. Magleby 26. Septbr. 1863.

Matr.-Nr. 11a m. fl. af St. Magleby. Hartkorn 7 Tdr. 2 Fdkr. 3 Alb. Ejendoms-skyld 48,500 Kr. Brandassurance for Hovedb. 10,000 Kr., for Avlsb. 16,000 Kr. Gaardens Areal 39 Tdr. Ld., deraf Ager 38, Have og Gaardsplads 1. Agermarken drives i en 8 Marksdrift: Kartoffler, Havre, Hvidkaal, Byg, Hvede, $\frac{1}{2}$ Roer $\frac{1}{2}$ Hvidkaal, Byg og $\frac{1}{2}$ Havre $\frac{1}{2}$ Græs. Jordens Bonitet er noget uensartet, dels lerblandet, dels sandblandet. Der holdes om Sommeren 3 Køer og 2 Stkr. Ungkvæg, om Vinteren noget mere; desuden 5 Heste. Sidste Aar solgtes c. 20 Fedesvin.

Søndergaard har den nuværende Ejer arvet efter sin Svigerfader, Jan Crilles Corneliussen, som havde købt den 1887. — Gaarden er af Grundmur med Tegtag paa Hovedb., Paptage paa Avlsb. Den ligger c. 500 M. SØ. for St. Magleby ved Vejen til Dragør.

Dirch Bacher Dirchsens Gaard i St. Magleby, St. Magleby Sogn. Postforb. og St.: St. Magleby, hvortil c. $\frac{1}{2}$ Km. Gaarden ligger c. 10 Km. fra København. Ejer: *Dirch Bacher Dirchsen*, som overtog Gaarden 6. Jan. 1912, er født paa Ejendommen 15. Maj 1875 og gift med *Trien Willumsen*, født i St. Magleby 31. Juli 1877.

Matr.-Nr. 16a m. fl. af St. Magleby. Hartkorn 5 Tdr. 4 Skpr. 3 Fdkr. 2 $\frac{1}{2}$ Alb. Ejendomsskyld 40,000 Kr. Brandassurance for Hovedb. 10,000 Kr., for Avlsb. 14,000 Kr. Gaardens Areal 43 Tdr. Ld., deraf Ager 36, Eng 6, Have og Gaardsplads 1. Af Agermarken drives 33 Tdr. Ld. i en 10 Marksdrift: Roer, Byg, Havre, Hvidkaal, Byg, Hvede, Kartoffler, Byg og 2aars Græs: 3 Tdr. Ld. dyrkes med Havesager. Jordens Bonitet er god, kraftig Muld paa Lerunderlag. Der holdes 3 Køer, 5 Stkr. Ungkvæg og 1 Tyr, 5 Heste og 2 Plage. Sidste Aar solgtes c. 15 Fedesvin.

Gaarden ligger midt i St. Magleby Ø. for Hovedgaden, og Bygningerne stammer fra 1809, da Gaarden sammen med det meste af Byen gik op i Luer; de er dog i Tidens Løb bleven gennemgribende restaureret. — Til Ejendommen hører Fællesgræsning paa Saltholm ligesom til de øvrige Gaarde i Byen.

Kongelundsdaal, St. Magleby Sogn. Postforb. og St.: St. Magleby, hvortil c. 4 Km. Tlf. 35 over Magle Central. Gaarden ligger c. 14 Km. fra København. Ejer: *Jan Jansen*, som overtog Gaarden 15. Maj 1901, er født paa Isbrandtsgaard 11. Novbr. 1865 og gift med *Anna Nielsine Petersen*, født i Sundbyvester 28. Novbr. 1870.

Matr.-Nr. 17c af St. Magleby. Hartkorn 2 Tdr. 6 Skpr. 1 Fdkr. $\frac{1}{4}$ Alb. Ejendomsskyld 40,000 Kr. Brandassurance for Hovedb. 10,000 Kr., for Avlsb. 14,000 Kr. Gaardens Areal 30 Tdr. Ld., deraf Ager 29, Have og Gaardsplads 1. Agermarken drives i en 7 Marksdrift: $\frac{1}{2}$ Rug $\frac{1}{2}$ Hvede, $\frac{1}{2}$ Hvidkaal $\frac{1}{2}$ Roer, Byg, Byg, Havre og 2aars Græs. Jordens Bonitet er dels Lermuld, dels Sandmuld paa lerblandet Underlag. Der holdes 3 Køer, 4 Stkr. Ungkvæg, 5 Heste og 8 Faar. Sidste Aar solgtes 8 Fedesvin.

Kongelundsdaal, som den nuværende Ejer har arvet efter sine Forældre, er i sin Tid oprettet paa Jorder, der blev udskilt fra Isbrandtsgaard. Bygningerne er af Grundmur med Stentage. — Til Gaarden hører Græsningret paa Saltholm.

Hollandsminde, St. Magleby Sogn. Postforb. og St.: St. Magleby, hvortil c. $\frac{1}{2}$ Km. Gaarden ligger c. 10 Km. fra København. Ejer: *Dirch Jansen*, som overtog Gaarden 1. April 1892, er født paa Isbrandtsgaard 31. Oktbr. 1856 og gift med *Agathe P. Bacher*, født paa Ejendommen 25. Maj 1866.

Matr.-Nr. 43a m. fl. af St. Magleby. Hartkorn 3 Tdr. 7 Skpr. 2 Fdkr. $\frac{3}{4}$ Alb. Ejendomsskyld 47,000 Kr. Brandassurance for Hovedb. 12,000 Kr., for Avlsb. 20,000 Kr. Gaardens Areal 31 Tdr. Ld., deraf Ager 30, Have og Gaardsplads 1. Agermarken drives uden bestemt Sædskifte, men med udstrakt Avl af Kartoffler og Hvidkaal. Jordens Bonitet er god Muld paa Lerunderlag. Der holdes 6 Køer 4 Heste og 1 Plag. Sidste Aar solgtes c. 35 Maanedsgriise.

Hollandsminde, der oprindeligt var c. 75 Tdr. Ld. stor, skal være gaaet i Arv i samme Slægt i c. 200 Aar. 1809 brændte Gaarden under den store Ildsvaade, der lagde Halvdelen af St. Magleby i Aske, men den genopførtes paa sin gamle Plads. Omkring 1790 tilhørte Gaarden Peter Gjertsen Bacher, der var »Schout« (en hollandsk Benævnelse for en Slags Sogneformand, som her i Landet kun har været at finde paa Amager). Hans Søn, Peter Bacher, fik Gaarden 1812 og skødede den 1835 til sin Søn, Crilles Crillesen Bacher, der i 1865 lod den gaa i Arv til sin Søn, Peter Bacher. Denne døde allerede Aaret efter, hvorefter hans Enke sad inde med Gaarden, til hun 1892 skødede den til sin Svigersøn, den nuværende Ejer. — Til Ejendommen hører Græsningsret paa Saltholm.

Hollandsminde er berømt for sin sjeldne Samling af gammelt Bohave. Den v. Lønge er helt møbleret som et gammelt Amagerhjem med gamle, indlagte Skabe, svært beslaaede Kister, kunstfærdigt udskaarne Sofaer og Stole osv.

Krausesminde, St. Magleby Sogn. Postforb. og St.: St. Magleby, hvortil c. 3 Km. Gaarden ligger c. 14 Km. fra København. Ejerinde: Enkefru *Karen Jacobsen*, f. *Andersen*, som overtog Gaarden 20. April 1912 ved sin Mands, *Jacob Dirch Jacobsens* Død.

Matr.-Nr. 19c m. fl. af St. Magleby. Hartkorn 2 Tdr. 6 Skpr. 1 Alb. Ejendomsskyld 38,500 Kr. Brandassurance for Hovedb. 8,000 Kr., for Avlsb. 12,000 Kr. Gaardens Areal 80 Tdr. Ld., deraf Ager 65, Græsningsjord 14, Have og Gaardsplads 1. Agermarken drives tildels havemæssigt med Torvet i Hovedstaden for Øje. Jordens Bonitet er noget uensartet. Der holdes 10 Køer, 4 Stkr. Ungkvæg og 6 Heste.

Krausesminde ligger c. 3 Km. V. for St. Magleby, c. 2 Km. S. for Kongelunden. Bygningerne er overvejende af Grundmur, tækkede med Tegl og Pap, undtagen en stor, stentækket Bræddelade.

Aldershvile, St. Magleby Sogn. Postforb. og St.: St. Magleby, hvortil c. 1½ Km. Tlf. 37 over Dragør Central. Gaarden ligger c. 11½ Km. fra København. Ejer: Sogneraadsformand *Peter Petersen*, som overtog Gaarden 14. Juni 1897, er født paa Petersminde 1. Juni 1865 og gift med *Lisbeth Petersen*, født paa Ejendommen 11. Aug. 1866.

Matr.-Nr. 21a m. fl. af St. Magleby. Hartkorn 5 Tdr. 6 Skpr. 1 Fdkr. 1½ Alb. Ejendomsskyld 44,000 Kr. Brandassurance for Hovedb. 10,000 Kr., for Avlsb. 21,000 Kr. Gaardens Areal 40 Tdr. Ld., deraf Ager 39, Have og Gaardsplads 1. Agermarken drives i en 7 Marksdrift: Hvidkaal, Byg, Hvede, ½ Roer ½ Kartofler, Byg, Hvede og ½ Havre ½ Græs. Jordens Bonitet er god Muld paa Lerunderlag. Der holdes 10 Køer, 3 Stkr. Ungkvæg, 6 Heste og 7 Faar. Sidste Aar solgtes 5 Fedesvin.

Aldershvile gik op i Luer 1809 sammen med de fleste andre af St. Magleby Gaarde og udflyttedes da af den daværende Ejer, Skibskaptajn og Gaardejer Bertel Jansen. Han lagde Gaarden omtrent ude ved Dragør, fordi han havde Skib i Søen og delte sig ligelig mellem Havet og sin Landbedrift. — Bygningerne er af Grundmur.

Allégaard, St. Magleby Sogn. Postforb. og St.: St. Magleby, hvortil c. 2 Km. Gaarden ligger c. 10 Km. fra København. Ejer: *Villum Svendsen*, som overtog Gaarden 28. Maj 1903, er født paa Ejendommen 30. Marts 1862.

Matr.-Nr. 20a m. fl. af St. Magleby. Hartkorn 6 Tdr. 1 Skp. 2 Fdkr. 1 Alb. Ejendomsskyld 42,000 Kr. Brandassurance for Hovedb. 5,000 Kr., for Avlsb. 10,000 Kr. Gaardens Areal 52 Tdr. Ld., deraf Ager 48, Eng 3, Have og Gaardsplads 1. Agermarken drives tildels havemæssigt med betydelig Dyrkning af alle Slags Havesager. Jordens Bonitet er dels Lermuld, dels Sandmuld paa lerblandet Underlag. Der holdes 4 Køer, 1 Tyr, 5 Heste samt 3 Plage og Føl. Sidste Aar solgtes 8 Fedesvin.

Allégaard har sit Navn af en køn Allé af Elmetræer, som fører fra den offentlige Vej ind til Gaardspladsen. 1809 brændte den sammen med de fleste andre Gaarde i Byen og udflyttedes da tæt N. for Vejen til Dragør. 1811 købtes den af den nuværende Ejers Bedstefader, Villum Svendsen, og siden da har den tilhørt Familien.

Rosenlund, St. Magleby Sogn. Postforb. og St.: St. Magleby, hvortil c. 4 Km. Tlf. 78 over Magle Central. Gaarden ligger c. 14 Km. fra København.

Ejer: *Henrik Peter Wybrandt*, som overtog Gaarden 1. Maj 1897, er født i St. Magleby 16. Jan. 1872 og gift med *Trien Dirchsen Bacher*, født i Vallensbæk 15. Septbr. 1875.

Matr.-Nr. 26b m. fl. af St. Magleby. Hartkorn 2 Tdr. 3 Skpr. 1 Fdkr. 2 Alb. Ejendomsskyld 40,000 Kr. Brandassurance for Hovedb. 8,000 Kr., for Avlsb. 15,000 Kr. Gaardens Areal 60 Tdr. Ld., deraf Ager 59½, Have og Gaardsplads ½. Agermarken drives i en 9 Marksdrift: Roer, Byg, Rug, Havre, Hvidkaal, Byg, Rug og 2aars Græs. Jordens Bonitet er Sandmuld paa lerblandet Underlag. Der holdes 9 Køer, 9 Stkr. Ungkvæg og Kalve, 6 Heste samt 8 Plage og Føl. Sidste Aar solgtes 18 Fedesvin.

Rosenlund er oprettet 1897 af den nuværende Ejer, som sammenkøbte Jorderne fra to Gaarde i St. Magleby og opbyggede Gaarden S. for Vejen fra St. Magleby til Kongelunden. Hovedb. er af Grundmur med Skifertag, medens Avlsb. er af støbte Mure med Tag af Pap og Straa. Gaarden har Græsningsret paa Saltholm. — Fra Rosenlund har man en vid og smuk Udsigt.

Morbrodersminde, St. Magleby Sogn. Postforb. og St.: St. Magleby. Tlf. 108 over Magle Central. Gaarden ligger c. 10 Km. fra København. Ejer: *Jan Adriansen*, som overtog Gaarden 1. April 1889, er født i St. Magleby 23. Decbr. 1871 og gift med *Leisbeth Jansen*, født i St. Magleby 4. Decbr. 1874.

Matr.-Nr. 27a m. fl. af St. Magleby. Hartkorn 4 Tdr. 5 Skpr. 2 Alb. Ejendomsskyld 38,500 Kr. Brandassurance for Hovedb. 6,800 Kr., for Avlsb. 7,000 Kr. Gaardens Areal 34½ Td. Ld., deraf Ager 34, Have og Gaardsplads ½. Agermarken drives i en 10 Marksdrift med udstrakt Dyrkning af Kartofler, Hvidkaal og forskellige Havesager. Jordens Bonitet er god Lermuld. Der holdes 2 Køer, 4 Stkr. Ungkvæg, 4 Heste og 2 Plage. Sidste Aar solgtes 6 Fedesvin.

Morbrodersminde skal have været i samme Slægts Besiddelse i mindst 200 Aar. Den nuværende Ejer har arvet den efter sin Morbroder, Jacob Tønnesen, som havde faaet den efter sin Fader 1867. — Gaarden ligger i den n. Side af St. Magleby (»Hollænderbyen«) og er helt af Grundmur med Skifer paa Hovedb., Straa paa Avlsb.

Birkegaard, St. Magleby Sogn. Postforb. og St.: St. Magleby, hvortil c. 4 Km. Tlf. 63 over Magle Central. Gaarden ligger c. 16 Km. fra København. Ejer: *Jacob Crillesen Bacher Dirchsen*, som overtog Gaarden 1. Aug. 1895, er født i St. Magleby 31. Maj 1868 og gift med *Marchen Jansen*, født i St. Magleby 14. Maj 1869.

Matr.-Nr. 27c m. fl. af St. Magleby. Hartkorn 1 Td. 6 Skpr. 3 Fdkr. 2¾ Alb. Ejendomsskyld 42,000 Kr. Brandassurance for Hovedb. 9,500 Kr., for Avlsb. 13,500 Kr. Gaardens Areal 49 Tdr. Ld., deraf Ager 46½, Eng 1½, Have og Gaardsplads 1. Agermarken drives i en 7 Marksdrift: Havre, Helbrak, Hvede, ⅓ Hvidkaal ⅓ Kartofler ⅓ Roer, Byg og 2aars Græs. Jordens Bonitet er dels Lermuld, dels Sandmuld paa blandet Underlag. Der holdes 13 Køer, 4 Stkr. Ungkvæg og 1 Tyr af rød dansk Race, 4 Heste og 1 Plag. Sidste Aar solgtes 4 Fedesvin.

Birkegaard har den nuværende Ejer købt af Jan Crillesen. Bygningerne er af Grundmur med blaat Tegl paa Hovedb., Paptage paa Avlsb.

Krausesminde, St. Magleby Sogn. Postforb. og St.: St. Magleby, hvortil c. 4 Km. Tlf. 97 over Magle Central. Gaarden ligger c. 14 Km. fra København. Ejerinde: Enkefru *Karen Jacobsen*, som overtog Gaarden 20. April 1912 ved sin Mands, *Jacob Dirch Jacobsens* Død, er født i Maglebylille 21. April 1860.

Matr.-Nr. 37a m. fl. af St. Magleby. Hartkorn 6 Tdr. 3 Skpr. 1½ Alb. Ejendomsskyld 42,000 Kr. Brandassurance for Hovedb. 10,000 Kr., for Avlsb. 16,000 Kr. Gaardens Areal 70 Tdr. Ld., deraf Ager 64, Eng 5, Have og Gaardsplads 1. Agermarken drives meget intensivt med udstrakt Avl af Kartofler og Hvidkaal. Jordens Bonitet er Sandmuld paa lerblandet Underlag. Der holdes 12 Køer og 8 Stkr. Ungkvæg og Kalve af rød dansk Race og 6 Heste.

Krausesminde har Navn efter Johan Hermann Krause, der ejede den omkring Midten af forrige Aarhundrede. Gaarden ligger c. 1 Km. fra Kongelunden omtrent $\frac{1}{2}$ Km. fra Stranden, over hvilken der er smuk Udsigt til Sundet og den svenske Kyst. Til Ejendommen hører en Græsningspart paa Saltholm.

Strandgaard, St. Magleby Sogn. Postforb. og St.: St. Magleby, hvortil c. 2 Km. Tlf. 23 over Magle Central. Gaarden ligger c. 10 Km. fra København. Ejer: *Niels Nielsen*, som overtog Gaarden 1. April 1898, er født i Sverrig 19. Jan. 1869 og gift med *Johanne Clemmensen*, født i St. Magleby 18. Maj 1865.

Matr.-Nr. 32a m. fl. af St. Magleby. Hartkorn 4 Tdr. 3 Fdkr. $1\frac{1}{2}$ Alb. Ejendomsskyld 37,000 Kr. Brandassurance for Hovedb. 5,630 Kr., for Avlsb. 23,420 Kr. Gaardens Areal 34 Tdr. Ld., deraf Ager 31, Eng 2, Have og Gaardsplads 1. Agermarken drives i en 10 Marksdrift med udstrakt Kaaldyrkning og Avl af Havesager. Jordens Bonitet er god Lermuld paa Lerunderlag. Der holdes 1 Ko og 6 Heste. Sidste Aar solgtes c. 25 Fedesvin.

Strandgaard blev efter den store Ildebrand i 1809 flyttet ud af St. Magleby og i 1811 opbygget paa dens nuværende Plads af den dåværende Ejer, Tønnes Brygger. Efter hans Død gik den i Arv til hans Svigersøn, Peter Crillesen († 1875), af hvis Enke den nuværende Ejer har købt.

Gaarden ligger ved Vejen ud til Stranden med dejlig Udsigt over Øresund. Bygningerne er af Grundmur med Stratage. S. for den egentlige Gaardplan ligger 3 store Drivhuse. Gaarden har sit eget Vandværk, der drives ved Petroleumsmotor, og med Vandlejninger rundt saavel i Husene som omkring i Marken. — Til Gaarden hører Græsningsret paa Saltholm.

Rygaard, St. Magleby Sogn. Postforb. og St.: St. Magleby, hvortil c. 2 Km. Tlf. 8 over Magle Central. Gaarden ligger c. 10 Km. fra København. Ejer: *Lauras Vildt*, som overtog Gaarden 21. Marts 1905, er født paa Besenborg i Sundby 3. Juni 1868 og gift med *Emma Gjertsen*, født i Ullerup 27. Decbr. 1873.

Matr.-Nr. 35a m. fl. af St. Magleby. Hartkorn 6 Tdr. 3 Skpr. 1 Fdkr. $\frac{1}{4}$ Alb. Ejendomsskyld 50,000 Kr. Brandassurance for Hovedb. 8,000 Kr., for Avlsb. 10,000 Kr. Gaardens Areal 42 Tdr. Ld., deraf Ager $41\frac{1}{2}$, Have og Gaardsplads $\frac{1}{2}$. Af Agermarken drives $37\frac{1}{2}$ Td. Ld. i en 8 Marksdrift: $\frac{1}{2}$ Hvidkaal $\frac{1}{2}$ Kartofler, Byg, Hvidkaal, Byg, Havre, Hvede og 2aars Græs; 4 Tdr. Ld. drives med forskellige Havesager. Jordens Bonitet er god Lermuld. Der holdes 3 Køer, 7 Stkr. Ungkvæg og Kalve, 5 Heste, 2 Plage og 3 Faar.

Rygaard har den nuværende Ejer købt ved Auktion efter Peter Villumsen Buur. Bygningerne er af Grundmur; Hovedb. bærer Skifertag. — Til Gaarden hører, ligesom til de andre Gaarde i St. Magleby, Græsningsret paa Saltholm.

Sundstedgaard, St. Magleby Sogn. Postforb. og St.: St. Magleby, hvortil c. $\frac{1}{2}$ Km. Tlf. 102 over Magle Central. Gaarden ligger c. 8 Km. fra København. Ejer: *Crilles Villum Bacher*, som overtog Gaarden 1. April 1912, er født paa Ejendommen 8. Decbr. 1889 og gift med *Anna Hansine Andersen*, født i Tømmerup 19. Jan. 1891.

Matr.-Nr. 36a m. fl. af St. Magleby. Hartkorn 6 Tdr. 6 Skpr. 3 Fdkr. 2 Alb. Ejendomsskyld 43,500 Kr. Brandassurance for Hovedb. 6,000 Kr., for Avlsb. 10,000 Kr. Gaardens Areal 38 Tdr. Ld., deraf Ager 37, Have og Gaardsplads 1. Agermarken drives med udstrakt Dyrkning af Hvidkaal, Kartofler og Havesager. Jordens Bonitet er Lermuld paa Lerunderlag. Der holdes 2 Køer, 4 Stkr. Ungkvæg, 4 Heste og 1 Plag.

Sundstedgaard udflyttedes efter Brand 1809 fra St. Magleby. Bygningerne er dels af Grundmur, dels af Bindingsværk, Svinestalden af Granit; Tagene er dels af Straa, dels af Pap.

Solgaard, St. Magleby Sogn. Postforb. og St.: St. Magleby, hvortil c. 3 Km. Gaarden ligger c. 9 Km. fra København. Ejer: *Niels Peter Christensen*, som overtog Gaarden 1902, er født i Taarnby Sogn 23. Marts 1856.

Matr.-Nr. 41a m. fl. af St. Magleby. Hartkorn 4 Tdr. 3 Fdkr. Ejendomsskyld 36,000 Kr. Brandassurance 24,000 Kr. Gaardens Areal 46 Tdr. Ld., deraf

Ager 45, Have og Gaardsplads 1. Agermarken drives i fri Drift med udstråkt Dyrkning af Havesager. Jordens Bonitet er meget uensartet. Der holdes 4 Køer, 4 Stkr. Ungkvæg, 5 Heste og 2 Plage.

Solgaard er af Grundmur med Tegl paa Hovedb., Straa paa Avlsb.

St. Magleby Bylavs Jorder, St. Magleby Sogn. Postforb. og St.: St. Magleby, hvortil c. $\frac{1}{2}$ Km. Tlf. 95 over Dragør Central. Jorderne ligger c. 10 Km. fra København. Formanden for Bylavet: *Crille Zibrandtsen Janzen*, er født i St. Magleby 23. Novbr. 1873 og gift med *Marken Crilles Bacher*, født i St. Magleby 2. Maj 1873.

Matr.-Nr. 96 m. fl. af St. Magleby. Hartkorn 2 Tdr. 7 Skpr. 1 Fdkr. $\frac{1}{4}$ Alb. Ejendomsskyld 35,000 Kr. Areal 209 Tdr. Ld., deraf Ager 8, 200 Tdr. Ld. Strandgræsning og 1 Td. Ld. Have og Gaardsplads.

Disse Jorder ejes af St. Magleby Bylav, der bestaar af Byens Beboere, og de er forpagtet ud til forskellige omboende Landmænd. Bylavet ejer tillige Kirken, Præstegaarden og et Hus, som beboes af Bytjeneren. Tidligere ejede Bylavet desuden »Kongelunden«, men den solgtes 1810 til Kong Frederik d. 6., og samme Aar solgtes c. 200 Tdr. Ld. Strandgræsning til Dragør for 9,000 Rbd.

Smørum Herred.



Søndergaard, Herstedvester Sogn. Postforb. og St.: Taastrup, hvortil c. 4 Km. Tlf. 83⁷ over Taastrup Central. Gaarden ligger c. 15 Km. fra København. Ejer: *Hans Peter Hansen*, som overtog Gaarden 3. Jan. 1895, er født paa Tranemosegaard 22. Decbr. 1860 og gift med *Johanne Marie Hansen*, født i Vallekilde 29. April 1861.

Matr.-Nr. 3a af Herstedvester. Hartkorn 6 Tdr. 3 Skpr. 1 Fdkr. $\frac{1}{4}$ Alb. Ejendomsskyld 39,000 Kr. Brandassurance for Hovedb. 9,000 Kr., for Avlsb. 21,000 Kr. Areal 49 $\frac{1}{2}$ Td. Ld., deraf Ager 48, Have og Gaardsplads 1 $\frac{1}{2}$. Agermarken drives i en 8 Marksdrift: Havre, benyttet Brak, Hvede, 2rd. Byg, Roer, 6rd. Byg, Havre og 1aars Græs. Jordens Bonitet er god, frugtbar Lermuld. Der holdes 27 Køer, 8 Stkr. Ungkvæg og Kalve og 2 Tyre af rød dansk Race, 7 Heste, 2 Plage og 4 Faar. Sidste Aar solgtes c. 100 Fedesvin.

Søndergaard blev 1872 udflyttet fra Herstedvester til sin Mark, og 1887 købtes den af Holst, som solgte til Hans Andersen, af hvem den nuværende Ejer har købt. — Bygningerne er af Grundmur, Hovedb. er tækket med Skifer, Avlsb. med Straa og Pap. V. for Gaarden ligger en rummelig Bræddelade.

Stenmose, Herstedvester Sogn. Postforb. og St.: Taastrup, hvortil c. 3 Km. Tlf. 83 over Taastrup Central. Gaarden ligger c. 15 Km. fra København. Ejer: *Ole Jensen*, som overtog Gaarden 16. Oktbr. 1875, er født i Ishøj 16. Febr. 1847 og gift med *Bertha Larsen*, født i Ishøj 16. Maj 1845.

Matr.-Nr. 3b m. fl. af Herstedvester. Hartkorn 7 Tdr. 1 Skp. Ejendomsskyld 40,000 Kr. Brandassurance for Hovedb. 8,500 Kr., for Avlsb. 14,000 Kr. Areal 53 $\frac{1}{2}$ Td. Ld., deraf Ager 52 $\frac{3}{4}$, Have og Gaardsplads $\frac{1}{4}$. Agermarken drives i en 8 Marksdrift: Brak, Hvede, Byg, $\frac{1}{2}$ Roer $\frac{1}{2}$ Staldfoder, Byg, Havre og 2aars Græs. Jordens Bonitet er lermuldet. Der holdes 19 Køer og 1 Tyr af rød dansk Race, 5 Heste og 1 Plag.

Stenmose blev 1881 udflyttet fra Herstedvester til sin Mark S. for Byen. Bygningerne er af Grundmur med Straa paa Hovedb., Pap paa Avlsb.

Vestergaard, Herstedvester Sogn. Postforb. og St.: Taastrup, hvortil c. 4 Km. Tlf. 83 over Taastrup Central. Gaarden ligger c. 16 Km. fra København. Ejer: *Erik Olsen*, som overtog Gaarden 1. Aug. 1900, er født paa Ejendommen 14. Septbr. 1861.

Matr.-Nr. 4a af Herstedvester. Hartkorn 7 Tdr. 2 Skpr. 1½ Alb. Ejendoms-skyld 35,000 Kr. Brandassurance for Hovedb. 5,300 Kr., for Avlsb. 10,000 Kr. Areal 61 Tdr. Ld., deraf Ager 57½, Eng 2, Have og Gaardsplads 1½. Af Agermarken drives 36 Tdr. Ld. i en 9 Marksdrift: Brak, Hvede, Havre, Roer, Byg, Blandsæd, Havre og 2aars Græs; og 21½ Td. Ld. i en 6 Marksdrift: Rug efter Halvbrak, Blandsæd, Havre og 2½aars Græs. Jordens Bonitet er god, frugtbar Lermuld. Der holdes 17 Køer, 10 Stkr. Ungkvæg og Kalve og 2 Tyre af rød dansk Race og 6 Heste.

Vestergaard, som i mere end 100 Aar har været i samme Slægts Besiddelse, har den nuværende Ejer taget i Arv efter sin Moder, der havde drevet den, lige siden hendes Mand, Ole Albrechtsen, døde 1859. — Bygningerne er dels af Grundmur, dels af Bindingsværk, tækkede med Straa og Pap; i Porten staar indskaaret Aarstallet 1805. Vand er indlagt fra Byens Fællesvandværk.

Bakkegaard, Herstedvester Sogn. Postforb. og St.: Taastrup, hvortil c. 4 Km. Tlf. 83 over Taastrup Central. Gaarden ligger c. 15 Km. fra København. Ejer: *Christen Larsen*, som overtog Gaarden 29. April 1881, er født i Brøndbyøster 18. Jan. 1860 og gift med *Ane Andersen*, født paa Ejendommen 10. Juni 1858.

Matr.-Nr. 8a af Herstedvester. Hartkorn 7 Tdr. 6 Skpr. 2 Fdkr. Ejendoms-skyld 40,000 Kr. Brandassurance for Hovedb. 8,000 Kr., for Avlsb. 16,000 Kr. Areal 56 Tdr. Ld., deraf Ager 52, Eng 3, Have og Gaardsplads 1. Agermarken drives i en 8 Marksdrift: Brak, Hvede, Byg, ½ Roer ½ Staldfoder, Byg, Havre og 2aars Græs. Jordens Bonitet er god Muld paa Lerunderlag. Der holdes 14 Køer, 8 Stkr. Ungkvæg og Kalve og 1 Tyr af rød dansk Race og 6 Heste.

Bakkegaard brændte 1870, og fra da stammer de nustaende gode, grundmurede Bygninger.

Hjørnegaard, Herstedvester Sogn. Postforb. og St.: Taastrup, hvortil c. 4 Km. Gaarden ligger c. 15 Km. fra København. Ejer: *Niels Peter Nielsen*, som overtog Gaarden 1. Febr. 1905, er født i Brøndbyøster 7. April 1868.

Matr.-Nr. 13a m. fl. af Herstedvester. Hartkorn 6 Tdr. 6 Skpr. 3 Fdkr. ¾ Alb. Ejendomsskyld 38,500 Kr. Brandassurance for Hovedb. 7,000 Kr., for Avlsb. 17,000 Kr. Areal 49 Tdr. Ld., deraf Ager 48, Have og Gaardsplads 1. Agermarken drives i en 8 Marksdrift: Byg, Hvede, Havre, Rug, Roer, Byg og 2aars Græs. Jordens Bonitet er god Muld paa Lerunderlag. Der holdes 19 Køer, 7 Stkr. Ungkvæg og Kalve og 2 Tyre af blandet Race, 5 Heste og 2 Plage. Sidste Aar solgtes 8 Fedesvin.

Hjørnegaard har den nuværende Ejer købt af Søren Valdemar Olsen fra Avedøre, der havde købt den af Lars Christensen. — Hovedb. er opført 1870 i Grundmur med Rørtag. Den n. og ø. Længe er af Grundmur med Straatage, opførte 1874, og den v. Længe er bygget 1906 i Grundmur med brandfrit Loft i Staldene og Paptag. V. for Gaarden ligger en Svinestald med Bølgebliktag, opført 1912, og mod Ø. en stor, paptækket Bræddelade.

Fredshøj, Herstedvester Sogn. Postforb. og St.: Taastrup, hvortil c. ¼ Km. Tlf. 49 over Taastrup Central. Gaarden ligger c. 12 Km. fra København. Ejer: *Oluf Nielsen Sylvest*, som overtog Gaarden 1. April 1912, er født paa Marielyst ved Frederikssund 13. Juli 1880 og gift med *Caroline Margrethe Jensen*, født paa Søløyst ved Frederikssund 22. Febr. 1881.

Matr.-Nr. 7 m. fl. af Vridsløselille. Hartkorn 8 Tdr. 1 Skp. 1 Fdkr. Ejendoms-skyld 38,000 Kr. Brandassurance for Hovedb. 6,000 Kr., for Avlsb. 14,000 Kr. Areal 62 Tdr. Ld., deraf Ager 53, Eng 8, Have og Gaardsplads 1. Agermarken drives i en 8 Marksdrift: Hvede, Roer, Byg, 1aars Græs, Rug, Roer, Havre og 1aars Græs. Jordens Bonitet er lermuldet. Der holdes 12 Køer og 5 Stkr. Ungkvæg af blandet Race og 7 Heste.

Fredshøj er bygget dels af Grundmur, dels af Bindingsværk og tækket med Straa.

Dannesbogaard, Herstedvester Sogn. Postforb. og St.: Taastrup, hvortil c. 5 Km. Tlf. 13 over Herstedvester Central. Gaarden ligger c. 19 Km. fra

København. Ejer: *Alfred Poulsen Dannesbo*, som overtog Gaarden 1. Marts 1906, er født paa Dannesbogaard i Bellinge paa Fyn 18. Juli 1887.

Matr.-Nr. 5a af Risby. Hartkorn 9 Tdr. 4 Skpr. 1 Fdkr. $\frac{1}{4}$ Alb. Ejendomsskyld 47,000 Kr. Brandassurance for Hovedb. 8,000 Kr., for Avlsb. 10,000 Kr. Areal $78\frac{1}{2}$ Td. Ld., deraf Ager $67\frac{1}{2}$, Eng 10, Have og Gaardsplads 1. Agermarken drives i en 8 Marksdrift: Brak, Hvede, Byg, $\frac{1}{2}$ Roer $\frac{1}{2}$ Staldfoder, Byg, Havre og 2aars Græs. Jordens Bonitet er lermuldet. Der holdes 5 Heste. Sidste Aar solgtes c. 10 Fedesvin.

Hovedb. er af Grundmur, Avlsb. af Bindingsværk.

Ydergaard, Herstedvester Sogn. Postforb. og St.: Ballerup, hvortil c. $3\frac{1}{2}$ Km. Tlf. 77 over Ballerup Central. Gaarden ligger c. 15 Km. fra København. Ejer: *Johannes Christian Jacobsen*, som overtog Gaarden 1. Juni 1912, er født i Klinte Sogn paa Fyn 7. Juni 1874 og gift med *Vilhelmine Kirstine Christensen*, født i Odense 21. Oktbr. 1875.

Matr.-Nr. 8a m. fl. af Risby. Hartkorn 7 Tdr. 1 Skp. 2 Fdkr. $1\frac{1}{4}$ Alb. Ejendomsskyld 37,000 Kr. Brandassurance for Hovedb. 8,000 Kr., for Avlsb. 18,000 Kr. Areal $72\frac{1}{2}$ Td. Ld., deraf Ager $69\frac{1}{2}$, Mose 2, Have og Gaardsplads 1. Agermarken drives i en 8 Marksdrift: Havre, Brak, Hvede, Byg, Roer, Byg, Havre og 1aars Græs. Jordens Bonitet er Lermuld paa Lerunderlag. Der holdes 16 Køer, 6 Stkr. Ungkvæg og Kalve og 1 Tyr af rød dansk Race og 6 Heste. Sidste Aar solgtes c. 25 Fedesvin.

Ydergaard er af Grundmur, tækket med Straa og Pap. Den ligger bekvemt, omtrent midt paa sine Jorder, der har en god, samlet Form.

Lerbæk, Herstedvester Sogn. Postforb. og St.: Glostrup, hvortil c. 5 Km. Gaarden ligger c. 14 Km. fra København. Ejer: *Lorentz Lorentzen*, som overtog Gaarden 11. April 1906, er født i Sønderjylland 2. Aug. 1855 og gift med *Cecilie Poulsen*, født i København 30. Marts 1866.

Matr.-Nr. 9a af Risby. Hartkorn 7 Tdr. 2 Fdkr. 2 Alb. Ejendomsskyld 36,000 Kr. Brandassurance for Hovedb. 6,000 Kr., for Avlsb. 12,600 Kr. Areal 60 Tdr. Ld., deraf Ager 59, Have og Gaardsplads 1. Agermarken drives i en 8 Marksdrift: Brak, $\frac{1}{2}$ Hvede $\frac{1}{2}$ Rug, Byg, Roer, Byg, Havre og 2aars Græs. Jordens Bonitet er god Muld paa Lerunderlag. Der holdes 15 Køer, 10 Stkr. Ungkvæg og Kalve og 1 Tyr af rød dansk Race, 4 Heste og 1 Plag.

Lerbæk er dels af Grundmur, dels af Bindingsværk, tækket med Straa. Hovedb. omgives af en stor, gammel Frugthave.

Østbakkegaard, Herstedvester Sogn. Postforb. og St.: Taastrup, hvortil c. 7 Km. Tlf. 6 over Herstedvester Central. Gaarden ligger c. 18 Km. fra København. Ejer: *Hans Peter Nielsen*, som overtog Gaarden 1. Oktbr. 1894, er født i Valby 3. Decbr. 1867 og gift med *Anna Olsen*, født paa Kjeldsgaard i Valby 18. Febr. 1871.

Matr.-Nr. 10a m. fl. af Risby. Hartkorn 9 Tdr. 3 Skpr. $2\frac{1}{2}$ Alb. Ejendomsskyld 46,000 Kr. Brandassurance for Hovedb. 7,000 Kr., for Avlsb. 14,000 Kr. Areal 79 Tdr. Ld., deraf Ager 74, Eng 2, Mose 2, Have og Gaardsplads 1. Af Agermarken drives 56 Tdr. Ld. i en 8 Marksdrift: Brak, $\frac{1}{2}$ Hvede $\frac{1}{2}$ Rug, Byg, $\frac{1}{2}$ Roer $\frac{1}{2}$ Blandsæd, Byg, Havre og 2aars Græs; og 18 Tdr. Ld. i en 6 Marksdrift: Brak, Rug, Byg, Havre og 2aars Græs. Jordens Bonitet er god Lermuld paa Lerunderlag. Der holdes 18 Køer, 6 Stkr. Ungkvæg og Kalve og 1 Tyr af blandet Race, 6 Heste, 3 Plage og Føl samt 4 Faar.

Østbakkegaard, der ligger omtrent midt i Risby, har den nuværende Ejer købt af Enken efter Hans Nielsen († 1894). — Gaarden ligger i den v. Side af sine gode, jævne Jorder. Hovedb. er af Grundmur, Avlsb. af Bindingsværk, alt tækket med Straa. I 1906 er Ø. for den egentlige Gaardplan bygget en stor, paptækket Bræddelade. Vand er indlagt fra Byens Vandværk, der er opført paa Gaardens Grund.

Pilehavegaard, Vallensbæk Sogn. Postforb. og St.: Glostrup, hvortil c. 6 Km. Gaarden ligger c. 16 Km. fra København. Ejer: *Niels Rasmus Christiansen*, som overtog Gaarden 1. April 1890, er født paa Ejendommen 5. Juli 1865 og gift med *Ane Kathrine Nielsen*, født paa Hvedegaard i Brøndbyvester 4. Maj 1861.

Matr.-Nr. 10a m. fl. af Vallensbæk. Hartkorn 8 Tdr. 3 Skpr. 3 Fdkr. Ejendoms-skyld 45,000 Kr. Brandassurance for Hovedb. 7,000 Kr., for Avlsb. 18,000 Kr. Areal 92 Tdr. Ld., deraf Ager 56, Eng 34, Have og Gaardsplads 2. Af Agermarken drives 40 Tdr. Ld. i en 7 Marksdrift: Helbrak, Hvede, 2rd. Byg, Roer, 6rd. Byg, Havre og 1aars Græs; 11 Tdr. Ld., der ligger over imod Vridsløselille Skel, og 5 Tdr. Ld., som ligger ved Stranden, drives uden noget egentligt fast Sædskifte. Jordens Bonitet er god Muld paa Lerunderlag. Der holdes 15 Køer, 6 Stkr. Ungkvæg og Kalve og 1 Tyr af rød dansk Race, 4 Heste samt 2 Plage og Føl.



Pilehavegaard.

Pilehavegaard Marker hørte til det Jordegods, som Valdemar d. Store i 1186 ved Gavebrev skænkede til Biskop Absalon, men som ved Reformationen i 1536 atter blev inddraget under Kronen. Senere hørte de sammen med det øvrige Vallensbæk Sogn til Københavns Amts Rytterdistrikt, der oprettedes 1670, og blev ved kgl. Resolution af 6. Maj 1766 af Kong Christian d. 7. skænket til Arvefæste.

Gaarden ejedes fra 1801 af Jens Olsen, som 1844 solgte den til Christian Hansen, der efterfulgtes af sin Søn, Hans Peter Christiansen, nuværende Ejers Broder. — Bygningerne er opførte dels i Bindingsværk og dels i Grundmur.

Mariehøj, Vallensbæk Sogn. Postforb. og St.: Glostrup, hvortil c. 5 Km. Gaarden ligger c. 14 Km. fra København. Ejer: *Axel Emil Christian Jensen*, som overtog Gaarden 1. Oktbr. 1912, er født paa Ørholm 21. Juli 1883.

Matr.-Nr. 11a m. fl. af Vallensbæk. Hartkorn 7 Tdr. 3 Skpr. Ejendoms-skyld 38,500 Kr. Brandassurance for Hovedb. 12,000 Kr., for Avlsb. 13,000 Kr. Areal 48 Tdr. Ld., deraf Ager 47, Have og Gaardsplads 1. Agermarken drives i en 9 Marksdrift: benyttet Brak, Hvede, Byg, $\frac{1}{2}$ Græs $\frac{1}{2}$ Staldfoder, $\frac{1}{2}$ Rug $\frac{1}{2}$ Hvede, Byg, Roer, Havre og 1aars Græs. Jordens Bonitet er god, kraftig Muld paa Lerunderlag. Der holdes 13 Køer, 12 Stkr. Ungkvæg og Kalve og 1 Tyr af rød dansk Race, 5 Heste samt 1 Plage.

Mariehøj ejedes i sin Tid af Sognefoged og Dannebrogsmænd Peder Larsen, som var en meget dygtig Landmand og en af Foregangsmændene paa sin Egn. 1897 købtes den af Lars Jensen, den nuværende Ejers Fader. — Gaarden ligger i Vallensbæk By, omgivet af sin store, gamle Have. Hovedb. er en smuk og herskabelig Bygning. Avlsb. er tildels opførte i Grundmur; desuden findes en Bræddelade. Jorderne strækker sig væsentligst mod N.

Brøndsgaard, Thorslunde Sogn. Postforb. og St.: Taastrup, hvortil c. 6 Km. Tlf. 11 over Thorslunde Central. Gaarden ligger c. 23 Km. fra København. Ejer: *Carl Møller Andersen*, som overtog Gaarden 2. Marts 1902, er født i

Gjesing 12. Febr. 1866 og gift med *Cornelia Olsen*, født i Taarnby 30. Jan. 1868.

Matr.-Nr. 7a m. fl. af Thorslunde. Hartkorn 8 Tdr. 3 Fdkr. $\frac{1}{4}$ Alb. Ejendomsskyld 41,000 Kr. Brandassurance for Hovedb. 6,800 Kr., for Avlsb. 15,200 Kr. Areal $58\frac{1}{2}$ Td. Ld., deraf Ager 57, Have og Gaardsplads $1\frac{1}{2}$. Af Agermarken drives 52 Tdr. Ld. i en 8 Marksdrift: Brak, Hvede, Byg, Roer, Byg, Havre og 2aars Græs; 5 Tdr. Ld. dyrkes med Lucerne. Jordens Bonitet er Lermuld paa Lerunderlag. Der holdes 20 Køer, 10 Stkr. Ungkvæg og Kalve og 1 Tyr af rød dansk Race, 5 Heste, 2 Plage og 5 Faar.

Brøndsgaard er dels af Grundmur, dels af Bindingsværk, tækket med Straa; Ø. for Gaarden ligger en paptækket Bræddelade. Gaarden har sit eget Vandværk, der drives ved Vindmotor.

Højager, Thorslunde Sogn. Postforb. og St.: Taastrup, hvortil c. 4 Km. Tlf. 9 over Thorslunde Central. Gaarden ligger c. 12 Km. fra Roskilde. Ejer: *Vilhelm Simonsen*, som overtog Gaarden 20. Juli 1901, er født i Ulstrup 12. Juli 1872 og gift med *Johanne Knudsen*, født i Taastrup Valby 16. Novbr. 1869.

Matr.-Nr. 10 af Thorslunde. Hartkorn 8 Tdr. 5 Skpr. 1 Fdkr. $2\frac{1}{4}$ Alb. Ejendomsskyld 47,000 Kr. Brandassurance for Hovedb. 8,000 Kr., for Avlsb. 14,000 Kr. Areal $68\frac{1}{2}$ Td. Ld., deraf Ager 67, Have og Gaardsplads $1\frac{1}{2}$. Agermarken drives i en 9 Marksdrift: Havre, Brak, Hvede, Byg, Roer, Byg og 3aars Græs. Jordens Bonitet er Lermuld paa Lerunderlag. Der holdes 22 Køer, 8 Stkr. Ungkvæg og Kalve og 2 Tyre af rød dansk Race og 6 Heste.

Højager er af Grundmur, tækket med Straa. En Vindmotor trækker Gaardens eget Vandværk. Der er installeret Benzinmotor.

Lindegaard, Thorslunde Sogn. Postforb. og St.: Taastrup, hvortil c. 5 Km. Gaarden ligger c. 21 Km. fra København. Ejer: *Niels Jørgen Larsen Strange*,



Lindegaard.

som overtog Gaarden 1. Maj 1908, er født i Vejringe 18. Decbr. 1876 og gift med *Ane Kirstine Jensen*, født paa Ejendommen 6. Novbr. 1873.

Matr.-Nr. 12 m. fl. af Thorslunde. Hartkorn 9 Tdr. 7 Skpr. 1 Fdkr. Ejendomsskyld 49,000 Kr. Brandassurance for Hovedb. 8,000 Kr., for Avlsb. 14,000 Kr. Areal 67 Tdr. Ld., deraf Ager 65, Have og Gaardsplads 2. Agermarken drives i en 8 Marksdrift: Havre, $\frac{1}{2}$ Helbrak $\frac{1}{2}$ benyttet Brak, Hvede, Byg, Roer, Byg og 2aars Græs. Jordens Bonitet er god Muld paa Lerunderlag. Der holdes 22 Køer, 10 Stkr. Ungkvæg og Kalve og 2 Tyre af rød dansk Race og 6 Heste. Sidste Aar solgtes c. 20 Fedesvin.

Lindegaard blev 1833 skødet af Jacob Tønnesen til hans Søn, Jens Jacobsen (†1854), hvis Enke 1871 overdrog den til sin Søn, Lars Jensen, den nuværende Ejers Svigerfader.

Gaarden ligger i Thorslunde By i den sv. Side af sine gode, jævne Jorder. Hovedb. og Svinestald er af Grundmur, de øvrige Avlsb. af Bindingsværk, alt tækket med Straa. V. for Gaarden er bygget en rummelig, paptækket Bræddelade. Der findes Benzinmotor.

Toftegaard, Thorslunde Sogn. Postforb. og St.: Taastrup, hvortil c. 5 Km. Gaarden ligger c. 22 Km. fra København. Ejer: *Ole Peter Olsen*, som overtog Gaarden 26. Marts 1906, er født i Ishøj 10. Febr. 1876 og gift med *Inger Johanne Petersen*, født paa Ejendommen 31. Aug. 1866.

Matr.-Nr. 11a af Thorslunde. Hartkorn 8 Tdr. 4 Skpr. 2 Fdkr. 1 Alb. Ejendomsskyld 43,000 Kr. Brandassurance for Hovedb. 8,000 Kr., for Avlsb. 10,000 Kr. Areal 57 Tdr. Ld., deraf Ager 56, Have og Gaardsplads 1. Agermarken drives i en 8 Marksdrift: Brak, Hvede, Byg, $\frac{1}{2}$ Roer $\frac{1}{2}$ Staldfoder, Byg, Havre og 2aars Græs. Jordens Bonitet er god Muld paa Lerunderlag. Der holdes 19 Køer og 2 Tyre af rød dansk Race, 6 Heste og 2 Faar.

Toftegaard, der i mangfoldige Aar har været i samme Slægts Eje, ligger i Thorslunde By. Hovedb. og den v. Længe er af Bindingsværk, de andre Avlsb. af Grundmur, alt tækket med Straa.

Bryggerigaarden, Thorslunde Sogn. Postforb. og St.: Taastrup, hvortil c. $3\frac{1}{2}$ Km. Gaarden ligger c. 20 Km. fra København. Ejer: Sognefoged *H. C. Mortensen*, som overtog Gaarden 1907, er født paa Lykkedal i Taastrup Valby.

Matr.-Nr. 16a af Thorslunde. Hartkorn 5 Tdr. 1 Skp. 1 Alb. Ejendomsskyld 36,000 Kr. Brandassurance for Hovedb. 9,850 Kr., for Avlsb. 13,300 Kr. Areal 46 Tdr. Ld., deraf Ager 45, Have og Gaardsplads 1. Agermarken drives i en 7 Marksdrift: Havre, Brak, Hvede, Havre, Rug og 2aars Græs. Jordens Bonitet er lermuldet. Gaarden drives under Lykkedal og har Besætning fælles med den.

Bryggerigaarden har sit Navn af, at en tidligere Ejer, Forpagter Hansen af Nedergaard paa Langeland og af det nærliggende Benzonsdal, indrettede og drev et Hvidtølsbryggeri paa Gaarden. Bygningerne er væsentligst af Grundmur med Paptage.

Sandager, Thorslunde Sogn. Postforb. og St.: Taastrup, hvortil c. 4 Km. Gaarden ligger c. 20 Km. fra København. Ejerinde: Enkefru *Ane Jørgensen*, som overtog Gaarden 1. Aug. 1912 ved sin Mands, *Hans Jørgensens Død*, er født i Baldersbrønde 26. Novbr. 1853.

Matr.-Nr. 17 m. fl. af Thorslunde. Hartkorn 9 Tdr. 1 Skp. $2\frac{1}{4}$ Alb. Ejendomsskyld 45,000 Kr. Brandassurance for Hovedb. 7,000 Kr., for Avlsb. 16,000 Kr. Areal 80 Tdr. Ld., deraf Ager 76, Eng $2\frac{1}{2}$, Have og Gaardsplads $1\frac{1}{2}$. Agermarken drives i en 8 Marksdrift: Brak, Rug, Byg, Havre, Roer, Byg og 2aars Græs. Jordens Bonitet er god Muld paa lerblandet Underlag. Der holdes 16 Køer, 4 Stkr. Ungkvæg og 2 Tyre af rød dansk Race, 6 Heste og 6 Faar. Sidste Aar solgtes c. 15 Fedesvin.

Sandager, der i mere end 100 Aar har været været i samme Slægts Hænder, ligger umiddelbart ved Køge Landevej. Bygningerne er opførte efter Brand i 1863 i Grundmur med Skifer paa Hovedb., Straa paa Avlsb.

Søndermarksgaard, Ishøj Sogn. Postforb. og St.: Taastrup, hvortil c. 4 Km. Gaarden ligger c. 18 Km. fra København. Ejer: *Ole Olsen*, som overtog Gaarden i Decbr. 1892, er født i Tranegilde 1861 og gift med *Bertha Hansen*, født paa Ejendommen i 1866.

Matr.-Nr. 6a m. fl. af Ishøj. Hartkorn 8 Tdr. 4 Skpr. $2\frac{1}{4}$ Alb. Ejendomsskyld 44,500 Kr. Brandassurance for Hovedb. 7,660 Kr., for Avlsb. 18,000 Kr. Areal $53\frac{1}{2}$ Td. Ld., deraf Ager $49\frac{1}{2}$, Eng 3, Have og Gaardsplads 1. Agermarken drives i en 8 Marksdrift: Helbrak, Hvede, Byg, Roer, Byg, Havre og 2aars Græs; dog dyrkes i de senere Aar $2\frac{1}{2}$ Td. Ld. med Lucerne. Jordens Bonitet er god Muld paa Lerunderlag. Der holdes 16 Køer, 5 Stkr. Ungkvæg og Kalve og 5 Tyre af rød dansk Race, 4 Heste samt 2 Plage og Føl. Sidste Aar solgtes c. 30 Fedesvin.

Søndermarksgaard udflyttedes 1889 fra Ishøj By. Den er opført i Grundmur, Hovedb. med Skifertag, Avlsb. med Spaan- og Straatage.

Vibeholm, Ishøj Sogn. Postforb. og St.: Taastrup, hvortil c. 6 Km. Gaarden ligger c. 16 Km. fra København. Ejer: *Anders Christen Larsen*, som overtog

Gaarden 1. Decbr. 1909, er født i Vesteregede 1869 og gift med *Anna Elisabeth Petersen*, født i Strøby 1877.

Matr.-Nr. 9a af Ishøj. Hartkorn 7 Tdr. 5 Skpr. 2¼ Alb. Ejendomsskyld 39,000 Kr. Brandassurance for Hovedb. 7,000 Kr., for Avlsb. 11,000 Kr. Areal 55½ Td. Ld., deraf Ager 50½, Eng 4, Have og Gaardsplads 1. Agermarken drives i en 9 Marksdrift: Havre, Helbrak, Hvede, Roer, Byg, ½ Ærter ½ Staldfoder, Byg og 2aars Græs. Jordens Bonitet er god, tildels dyb Muld paa Ler-



Vibeholm.

underlag. Der holdes 16 Køer, 12 Stkr. Ungkvæg og Kalve og 3 Tyre af rød dansk Race, 4 Heste samt 4 Plage og Føl. Sidste Aar solgtes c. 25 Fedesvin.

Vibeholm deltes 1854 mellem to Brødre, saa at Christen Petersen fik Hovedparcellen, medens Jens Petersen fik 25 Tdr. Ld. med sig til Svingvejsgaarden, som han opbyggede. Christen Petersen overdrog 1904 Vibeholm til sin Søn, Hans Christensen, af hvem den nuværende Ejer har købt.

Gaarden ligger omgivet af sin store, smukke Have. 1867 nedbrændte den, men er derefter genopført i Grundmur. — Vibeholm ligger bekvemt, omtrent midt paa sin Mark, der gennemskæres af offentlig Vej. Marken har en god, samlet Form; den er i stærk Gødningskraft og udmærket Drift.

Svingvejsgaard, Ishøj Sogn. Postforb. og St.: Taastrup, hvortil c. 6 Km. Gaarden ligger c. 15 Km. fra København. Ejer: *Morten Jensen*, som overtog



Svingvejsgaard.

Gaarden 27. Juli 1893, er født paa Ejendommen 17. Decbr. 1858 og gift med *Kirstine Sørensen*, født i Tystrup 30. Oktbr. 1871.

Matr.-Nr. 9b m. fl. af Ishøj. Hartkorn 6 Tdr. 4 Skpr. 1 Fdkr. Ejendomsskyld 37,000 Kr. Brandassurance for Hovedb. 4,000 Kr., for Avlsb. 7,500 Kr.

Areal 55 Tdr. Ld., deraf Ager 54, Have og Gaardsplads 1. Af Agermarken drives 38 Tdr. Ld. i en 7 Marksdrift: benyttet Brak, Rug, Roer, Byg, Havre og 2aars Græs; 16 Tdr. Ld., som ligger ved Stranden, drives i en 5 Marksdrift: Rug, Byg, Havre og 2aars Græs. Jordens Bonitet er i den store Drift god Muld paa Lerunderlag, medens den fraliggende Jord tildels er Sandmuld paa lerblandet Underlag. Der holdes 14 Køer, 10 Stkr. Ungkvæg og Kalve og 5 Tyre af rød dansk Race, 4 Heste samt 3 Plage og Føl. Sidste Aar solgtes c. 30 Fedesvin.

Svingvejsgaard er oprettet i 1854, tildels paa Jord, der blev fraskilt fra Vibeholm. 1862 tilkøbtes yderligere den fraliggende Jord ved Stranden. Dens nuværende Ejer har overtaget Ejendommen efter sin Fader, Jens Petersen, der var født paa Vibeholm, og som fik Svingvejsgaard Hovedparcel, 25 Tdr. Ld., af sin Fader, Peter Jensen, der ejede Vibeholm.

Gaarden ligger ved den offentlige Vej, der fører fra Ishøj til Jægerkroen. Hovedb. er af Grundmur, Avlsb. dels af Grundmur, dels af Bindingsværk. Svingvejsgaard ligger bekvemt, omtrent midt paa sin Mark, der er i høj Kultur og Gødningskraft.

Stenbjerggaard, Ishøj Sogn. Postforb. og St.: Taastrup, hvortil c. 7 Km. Gaarden ligger c. 15 Km. fra København. Ejer: *Lars Peter Larsen*, som overtog Gaarden 11. Juni 1911, er født paa Ejendommen 2. Febr. 1868.

Matr.-Nr. 16a m. fl. af Ishøj. Hartkorn 7 Tdr. 1 Skp. 1 Fdkr. $\frac{1}{4}$ Alb. Ejendomsskyld 35,000 Kr. Brandassurance for Hovedb. 6,000 Kr., for Avlsb. 11,000 Kr. Areal 63 Tdr. Ld., deraf Ager 49, Eng 12, Have og Gaardsplads 2. Agermarken drives i en 7 Marksdrift: Helbrak, Rug, 6rd. Byg, Havre, 2rd. Byg og 2aars Græs. Jordens Bonitet er god Muld paa Lerunderlag. Der holdes 14 Køer, 7 Stkr. Ungkvæg og Kalve og 2 Tyre af rød dansk Race, samt 4 Heste.

Stenbjerggaard har den nuværende Ejer overtaget efter sin Fader, Niels Larsen, som havde overtaget den i 1863. Den ligger midt paa sine Jorder c. 1 Km. fra Kalvebodstrand og er opført dels i Grundmur, dels i Bindingsværk.

Jægerkroen, Ishøj Sogn. Postforb. og St.: Taastrup, hvortil c. 8 Km. Tlf. 25 over Taastrup Central. Gaarden ligger c. 15 Km. fra København. Ejer: *Anders Frederik Larsen*, som overtog Gaarden 1. April 1907, er født i Olstrup 19. Febr. 1871 og gift med *Ida Nielsen*, født paa Ejendommen 31. Aug. 1878.

Matr.-Nr. 16b m. fl. af Ishøj. Hartkorn 3 Tdr. 1 Fdkr. $\frac{1}{2}$ Alb. Ejendoms-skyld 35,000 Kr. Brandassurance for Hovedb. 11,600 Kr., for Avlsb. 9,000 Kr. Areal 40 Tdr. Ld., deraf Ager $37\frac{1}{2}$, Have og Gaardsplads $2\frac{1}{2}$. Af Agermarken drives $25\frac{1}{2}$ Td. Ld. i en 8 Marksdrift: Helbrak, Rug, Byg, Havre, $\frac{1}{2}$ Roer $\frac{1}{2}$ Staldfoder, Blandsæd og 2aars Græs; 12 Tdr. Ld., som er fraliggende ved Stranden, drives i en 6 Marksdrift: Helbrak, Rug, Byg, Blandsæd og 2aars Græs. Jordens Bonitet er i den store Drift god Lermuld paa Lerunderlag, i den mindre Drift en Del forskellig, tildels af lettere Beskaffenhed. Der holdes 10 Køer, 8 Stkr. Ungkvæg og Kalve og 1 Tyr af rød dansk Race, 2 Heste samt 2 Plage og Føl. Sidste Aar solgtes 26 Fedesvin.

Jægerkroen er en gammel, privilegeret Kro ved Gl. Køgelandvej. Men paa Grund af dens overordentlig smukke Beliggenhed og Hovedstadens Nærhed har den faaet en Søgning, som kun bliver de færreste Landevejskroer til Del.

Strandgaard, Ishøj Sogn. Postforb. og St.: Taastrup, hvortil c. $6\frac{1}{2}$ Km. Tlf. 59 over Taastrup Central. Gaarden ligger c. 16 Km. fra København. Ejer: *Peder Hansen*, som overtog Gaarden 17. Juni 1887, er født paa Ejendommen 1850 og gift med *Jensine Karoline Jensen*, født paa Samsø 1866.

Matr.-Nr. 19a af Ishøj. Hartkorn 9 Tdr. 3 Skpr. 1 Fdkr. $\frac{1}{4}$ Alb. Ejendoms-skyld 46,000 Kr. Brandassurance for Hovedb. 4,250 Kr., for Avlsb. 18,000 Kr. Areal 70 Tdr. Ld., deraf Ager 60, Eng 8, Have og Gaardsplads 2. Agermarken drives i en 7 Marksdrift: $\frac{1}{4}$ Rug $\frac{3}{4}$ Hvede efter Halvbrak, 6rd. Byg, Roer, 2rd. Byg, Havre og $1\frac{1}{2}$ aars Græs; 4 Tdr. Ld. dyrkes dog med Lucerne. Jordens Bonitet er god Muld paa Lerunderlag. Der holdes 22 Køer, 16 Stkr. Ungkvæg og Kalve og 3 Tyre af rød dansk Race, 5 Heste samt 1 Plag.

Strandgaard har den nuværende Ejer overtaget efter sin Fader, Hans Hansen. Alle Bygningerne er af Grundmur. Besætningen er bekendt over hele Landet som en højt præmieret Stamme.

Frydekjær, Ishøj Sogn. Postforb. og St.: Taastrup, hvortil c. 4 Km. Gaarden ligger c. 15 Km. fra København. Ejer: *Lars Eriksen*, som overtog Gaarden i 1882, er født paa Ejendommen 29. Novbr. 1850 og gift med *Chirstine Olsen*, født i Tranegilde 1860.

Matr.-Nr. 10a m. fl. af Tranegilde. Hartkorn 7 Tdr. 2 Skpr. 1 Fdkr. $\frac{3}{4}$ Alb. Ejendomsskyld 35,000 Kr. Brandassurance for Hovedb. 8,000 Kr., for Avlsb. 13,000 Kr. Areal 58 Tdr. Ld., deraf Ager 43, Eng 13, Have og Gaardsplads 2. Agermarken drives i en 8 Marksdrift: Helbrak, Hvede, Byg, $\frac{1}{2}$ Roer $\frac{1}{2}$ Staldfoder, $\frac{1}{2}$ Byg $\frac{1}{2}$ Rug, Havre og 2aars Græs. Jordens Bonitet er Muld paa Lerunderlag. Der holdes 12 Køer, 10 Stkr. Ungkvæg og Kalve og 2 Tyre af blandet Race, 5 Heste, 3 Plage og Føl samt 6 Faar. Sidste Aar solgtes c. 10 Fedesvin.

Frydekjær har den nuværende Ejer overtaget efter sin Fader, Erik Larsen, som i 1849 havde købt Ejendommen af Ole Mortensen. — Bygningerne er dels af Grundmur, dels af Bindingsværk.

Vildtbanegaard, Ishøj Sogn. Postforb. og St.: Taastrup, hvortil c. 7 Km. Gaarden ligger c. 14 Km. fra København. Ejer: *Jens Bay*, som overtog Gaarden 1. Novbr. 1897, er født paa Benzonsdal 7. Decbr. 1866 og gift med *Anna Krohn*, født paa Øregaard 17. Septbr. 1868.

Matr.-Nr. 6a m. fl. af Tranegilde. Hartkorn 8 Tdr. 2 Skpr. 3 Fdkr. $\frac{3}{4}$ Alb. Ejendomsskyld 39,500 Kr. Brandassurance for Hovedb. 8,000 Kr., for Avlsb. 8,700 Kr. Areal 80 Tdr. Ld., deraf Ager 68, Eng 10, Have og Gaardsplads 2. Gaarden er bortforpagtet til *Carl Bay*. Af Agermarken drives 54 Tdr. Ld. i en 8 Marksdrift: Havre, Helbrak, Hvede, Byg, $\frac{1}{2}$ Roer $\frac{1}{2}$ Staldfoder, Havre og 2aars Græs; 14 Tdr. Ld., der er fraliggende ved Stranden, drives i en 7 Marksdrift: Helbrak, Rug, Roer, Blandsæd, Rug og 2aars Græs. Jordens Bonitet er i Hovedlodden god Lermuld paa Lerunderlag, i den fraliggende Lod Sandmuld paa lerblandet Underlag. Der holdes 13 Køer, 10 Stkr. Ungkvæg og Kalve og 2 Tyre af blandet Race, 5 Heste, 3 Plage og Føl samt 5 Faar. Sidste Aar solgtes 23 Fedesvin.

Vildtbanegaard har oprindeligt Navn fra den Tid, da den kgl. Vildtbane strakte sig helt her ned til Ejendommen omkring Jægerkroen. I sin Tid var der Hvidtølsbryggeri paa Gaarden, men det er senere nedlagt. — Bygningerne er grundmurede.

Toftegaard, Ishøj Sogn. Postforb. og St.: Taastrup, hvortil c. 6 Km. Gaarden ligger c. 15 Km. fra København. Ejer: *Carl Sophus Petersen*, som overtog Gaarden 1. Juni 1904, er født i København 21. Marts 1878 og gift med *Christine Nielsen*, født i Tommerup 6. Juni 1883.

Matr.-Nr. 8 m. fl. af Tranegilde. Hartkorn 8 Tdr. 7 Skpr. $2\frac{1}{4}$ Alb. Ejendomsskyld 48,000 Kr. Brandassurance for Hovedb. 8,000 Kr., for Avlsb. 20,500 Kr. Areal 75 Tdr. Ld., deraf Ager 49, Eng 19, Mose 6, Have og Gaardsplads 1. Agermarken drives i en 8 Marksdrift: Hvede efter Halvbrak, Byg, laars Græs, Roer, Byg, Havre og 2aars Græs. Af de 19 Tdr. Ld., der er fraliggende ved Stranden, henligger de 10 Tdr. Ld. som Eng, medens Resten er pløjet og drives i en 6 Marksdrift: benyttet Brak, Rug, Kartofler, Havre og 2aars Græs. Jordens Bonitet er Muld paa Lerunderlag. Der holdes 16 Køer, 8 Stkr. Ungkvæg og Kalve og 4 Tyre af rød dansk Race, 6 Heste, 3 Plage og Føl samt 4 Faar. Sidste Aar solgtes 8 Fedesvin.

Toftegaard købte den nuværende Ejer af Hans Jensen, som havde ejet den gennem c. 40 Aar. Den er opført dels i Grundmur, dels i Træ.

Højgaard, Høje Taastrup Sogn. Postforb. og St.: Taastrup, hvortil c. 3 Km. Gaarden ligger c. 10 Km. fra Roskilde. Ejer: *Rasmus Hansen*, som overtog Gaarden 1. April 1871, er født paa Ejendommen 2. Maj 1845 og gift med *Kirstine Hansen*, født 2. Maj 1864.

Matr.-Nr. 3a af Høje Taastrup. Hartkorn 5 Tdr. 6 Skpr. $\frac{1}{4}$ Alb. Ejendoms-skyld 36,000 Kr. Brandassurance for Hovedb. 10,000 Kr., for Avlsb. 15,000 Kr. Areal 43 Tdr. Ld., deraf Ager 41, Have og Gaardsplads 2. Agermarken drives i en 7 Marksdrift: Brak, Hvede, Byg, $\frac{1}{4}$ Roer $\frac{1}{4}$ Staldfoder, Havre og 2aars Græs. Jordens Bonitet er god Muld paa Lerunderlag. Der holdes 23 Køer, 1 Tyr af blandet Race, 4 Heste og 2 Plage. Sidste Aar solgtes c. 80 Fedesvin.

Højgaard er, med Undtagelse af den paptækkede Bræddelade, helt af Grundmur med Skifer paa Hovedb., Straa paa Avlsb. Høje Taastrup Vandværk ligger umiddelbart ved Haven.

Amagergaard, Høje Taastrup Sogn. Postforb. og St.: Taastrup, hvortil c. 1 Km. Tlf. 11 over Taastrup Central. Gaarden ligger ved Roskilde Landevej c. 18 Km. fra København og c. 14 Km. fra Roskilde. Ejer: *Aktieselskabet Dansk Frøavls Kompagni og Markfrøkontoret Trifolium*, København, der købte Ejendommen i Foraaret 1911 og benytter den til Forædling af Landbrugets Kulturplanter, navnlig Rodfrugter, og Formering af udvalgte, særlig gode Familier, samt til Kontrol med Forretningens Avlere og Leverandører ved Forsøgsbestyrer *Knud Larsen*.

Hartkorn 11 Tdr. 3 Skpr. 1 Fdkr. $\frac{1}{4}$ Alb. Ejendomsskyld 100,000 Kr. Brandassurance for Hovedb. 10,100 Kr., for Avlsb. 20,540 Kr. Areal 85 Tdr. Ld. — Bestyreren, der har Folkene paa Kost, holder 2 Køer, 2 Svin og et Dusin Høns, ellers holdes ingen Besætning udover 6 Arbejdsheste. Roer, som ikke anvendes



Amagergaard.

til Frøavl, og Fourage sælges, og som Gødning anvendes næsten udelukkende Kunstgødning. Gaarden drives ved Hjælp af 6 Lærlinge, 1 Medhjælper og 1 Assistent.

Af de 85 Tdr. Ld. drives: A. 2 Tdr. Ld. Kontrolldrift, B. 44 Tdr. Ld. Forsøgsdrift, C. 33 Tdr. Ld. Frødrift, 2 Tdr. Ld. Lucerne og c. 4 Tdr. Ld. er Have, Gaardsplads, Veje m. m. — A. Kontrolldriften er inddelt i 12 Skifter, hvor Roer og Græs-Kløver dominerer, og hvor der udsaas Prøver af alle de Partier, Forretningen modtager fra sine Avlere og Leverandører. Roeprøverne i Roeskifterne, Græsprøver i Græsskifterne o. s. v. for at kunne konstatere Ægthed, Sygdom m. m.

B. Forsøgsdriften har følgende Sædskitte: Turnipsfrø, Hvede, Runkelroer, Havre, Ærter, Frøroer, Byg, Turnips og Kaalroer, Havre med Udlæg, Kløver og Græs, Kløver og Græs. I denne Drift søges ved Familieavl og dertil knyttede Forsøg og Analyser at forbedre Kulturplanterne, samt Produktion af Rodfrugstamfrø, der dog af Hensyn til Krydsningsfare maa foregaa paa 3 forskellige lejede Arealer i Omegnen, hvor Stamroerne føres hen og udplantes.

C. Frødriften har ikke noget bestemt Sædskitte, men Arealet udlægges efterhaanden med Frø af de bedste Græsfamilier til Formering.

Amagergaard har i sin Tid ligget midt i Høje Taastrup By, hvorfra den 1796 flyttedes ud til sin nuværende Plads. Navnet Amagergaard har den dog vist faaet senere. I 1870erne ejedes Gaarden af Rasmus Olsen, i hvis Slægt den havde været langt tilbage i Tiden. Der fortælles, at Rasmus Olsens Oldefader for at blive fri for

Militærtjenesten som ung flygtede til Amager, hvor der den Gang ikke var Værnepligt, og at han, da han senere vendte tilbage og overtog Gaarden efter Faderen, blev kaldt for »Amageren«. Deraf Navnet Amagergaard. 1898 brændte Gaarden. Bygningerne er nye, Hovedb. grundmuret, Laboratorie- og Staldbygningerne ligesaa med Trætrimpel. Laden og Maskinhuset er af Brædder. Der er indlagt Vand fra Taastrup Vandværk samt elektrisk Lys og Kraft. — Da nuværende Ejer overtog, var Gaarden kun paa c. 49 Tdr. Ld. Den gamle Jord, de 49 Tdr. Ld., var i god Kultur, men trængte paa sine Steder til Afvanding. De tilkøbte Arealer var derimod i daarlig Kultur paa Grund af skadeligt Grundvand, Kalktrang og Urenhed. Paa Afhjælpning af disse Mangler er der straks taget kraftigt fat, Skelgrøfterne er rørlagte og fyldte. Et Vandløb, som snoede sig gennem Marken, er rørlagt.

Espensminde, Høje Taastrup Sogn. Postforb. og St.: Taastrup, hvortil c. 1 Km. Gaarden ligger c. 16 Km. fra København. Ejer: *Svend Espensen*, som overtog Gaarden 1. April 1885, er født paa Ejendommen 26. Marts 1852.

Matr.-Nr. 11a af Høje Taastrup. Hartkorn 4 Tdr. 3 Fdkr. Ejendomsskyld 40,000 Kr. Brandassurance for Hovedb. 5,000 Kr., for Avlsb. 21,000 Kr. Areal 28 Tdr. Ld., deraf Ager 26, Have og Gaardsplads 2. Agermarken drives i en 8 Marksdrift: Helbrak, Hvede, Byg, Blandsæd, Byg, Havre og 2aars Græs. Jordens Bonitet er Muld paa Lerunderlag. Der holdes 10 Køer, 2 Stkr. Ungkvæg og Kalve og 1 Tyr af rød dansk Race, 3 Heste samt 1 Plag. Sidste Aar solgtes 7 Fedesvin.

Espensminde har været i samme Slægts Besiddelse gennem flere Hundrede Aar. Den nuværende Ejers Fader overtog Ejendommen i 1843. Bygningerne er grundmurede. 1912 blev der frasolgt 27 Tdr. Ld. af Jorden til »Trifolium«.

Taastrupgaard, Høje Taastrup Sogn. Postforb. og St.: Taastrup, hvortil c. 5 Minutters Gang. Gaarden ligger c. 16 Km. fra København. Ejer: *Jens Peter Jochumsen*, som overtog Gaarden 1. April 1895, er født i Brøndshøj 1868 og gift med *J. Sørensen*, født i Brøndshøj 1875.

Matr.-Nr. 6a m. fl. af Taastrup Valby. Hartkorn 4 Tdr. 2 Skpr. 2 Fdkr. 2½ Alb. Ejendomsskyld 50,000 Kr. Brandassurance for Hovedb. 4,000 Kr., for Avlsb. 8,000 Kr. Areal 28 Tdr. Ld., deraf Ager 27½, Have og Gaardsplads ½. Agermarken drives i en 8 Marksdrift: Byg, Rug, Roer, Byg, Havre og 2½aars Græs. Jordens Bonitet er god, dyb Lermuld paa Lerunderlag. Der holdes 8 Køer og 6 Stkr. Ungkvæg og Kalve af rød dansk Race samt 3 Heste.

Taastrupgaard blev c. 1851 udflyttet fra Taastrup Valby By. Tidligere hørte der 60 Tdr. Ld. til Gaarden, men Størsteparten af Jorderne er i Aarenes Løb blevne udparcellerede til Byggegrunde.

Gl. Valbygaard, Høje Taastrup Sogn. Postforb. og St.: Taastrup, hvortil c. 2 Km. Tlf. 118 over Taastrup Central. Gaarden ligger c. 16 Km. fra København. Ejer: *Niels Anthon Lauritz Møller*, som overtog Gaarden 1. Novbr. 1911, er født i Raalund 1. Aug. 1866 og gift med *Vilhelmine Jakobsen*, født i Kallundborg 23. Juni 1869.

Matr.-Nr. 11 af Taastrup Valby. Hartkorn 9 Tdr. 1 Alb. Ejendomsskyld 50,000 Kr. Brandassurance for Hovedb. 12,000 Kr., for Avlsb. 20,000 Kr. Areal 72 Tdr. Ld., deraf Ager 60, Eng 10, Have og Gaardsplads 2. Af Agermarken drives 60 Tdr. Ld. i en 8 Marksdrift: Helbrak, Hvede, Byg, Roer, Byg, Havre og 2aars Græs. Jordens Bonitet er Lermuld paa Lerunderlag. Der holdes 26 Køer, 8 Stkr. Ungkvæg og Kalve og 1 Tyr af rød dansk Race, 6 Heste samt 5 Plage og Føl. Sidste Aar solgtes c. 10 Fedesvin.

Gl. Valbygaard Hovedb. er opført i 1909 i Villastil; den er af Grundmur med Tegtag. Avlsb. er ligeledes af Grundmur, men tækkede dels med Spaan, dels med Pap.

Valby Mølle, Høje Taastrup Sogn. Postforb. og St.: Taastrup, hvortil c. 2 Km. Tlf. 65 over Taastrup Central. Gaarden ligger c. 15 Km. fra Roskilde. Ejer: *Hans Madsen*, som overtog Gaarden 11. Maj 1886, er født 27. Jan. 1855 og gift med *Maren Lunde*.

Matr.-Nr. 12 af Taastrup Valby. Hartkorn 4 Tdr. 5 Skpr. 3 Fdkr. 2½ Alb. Ejendomsskyld 36,000 Kr. Brandassurance for Hovedb. 6,000 Kr., for Avlsb. og Møllen 32,000 Kr. Areal 42 Tdr. Ld., deraf Ager 24, Eng 15, Mose 1, Have og Gaardsplads 2. Agermarken drives i en 6 Marksdrift. Der holdes 12 Køer, 4 Stkr. Ungkvæg og Kalve og 1 Tyr af rød dansk Race, 4 Heste samt 1 Føl. Sidste Aar solgtes 8 Fedesvin.

Valby Mølle har nu baade Vandmølle og Vindmølle, men Vandmøllen er langt den ældste; den har ifølge en gammel Kirkebog eksisteret allerede paa Christian d. 4.'s Tid. Vindmøllen blev derimod først opført som Stubmølle omkring 1830; den brændte i Aaret 1878, hvorefter den nustaaende hollandske Vindmølle blev bygget.

Teglager, Høje Taastrup Sogn. Postforb. og St.: Taastrup, hvortil c. 4 Km. Gaarden ligger c. 10 Km. fra Roskilde. Ejer: *Niels Olsen*, som overtog Gaarden 1. Maj 1899, er født i Greve 24. Novbr. 1866 og gift med *Bodil Kirstine Jensen*, født paa Ejendommen 23. Novbr. 1866.

Matr.-Nr. 3a af Kraghave. Hartkorn 6 Tdr. 5 Skpr. 1 Fdkr. 2 Alb. Ejendomsskyld 36,000 Kr. Brandassurance for Hovedb. 8,000 Kr., for Avlsb. 15,000 Kr. Areal 68 Tdr. Ld., deraf Ager 64, Eng 2, Have og Gaardsplads 2. Agermarken



Teglager.

drives i en 8 Marksdrift: Brak, Rug, Byg, Havre, ½ Roer ½ Staldfoder, Byg og 2aars Græs. Jordens Bonitet er dels Lermuld, dels Sandmuld paa Ler- og Sandunderlag. Der holdes 15 Køer, 7 Stkr. Ungkvæg og Kalve og 2 Tyre af rød dansk Race, 5 Heste, 2 Plage og 4 Faar. Sidste Aar solgtes c. 15 Fedesvin.

Teglager hørte oprindeligt sammen med en anden Gaard i Kraghave, men blev 1804 udskilt og opbygget af Peter Petersen, som 1833 skødede den til sin Svigersøn, Niels Hansen; han efterfulgtes 1864 af sin Svigersøn, Søren Nielsen, af hvem den nuværende Ejer har købt. — Bygningerne er af Grundmur, Hovedb. tækket med Spaan, Avlsb. med Straa. Gaarden har sit eget Vandværk, der drives ved Vindmotor.

Petersminde, Høje Taastrup Sogn. Postforb. og St.: Hedehusene, hvortil c. 2 Km. Tlf. 68 over Hedehusene Central. Gaarden ligger c. 8 Km. fra Roskilde. Ejer: *Peter Christoffer Olsen*, som overtog Gaarden 15. Marts 1911, er født paa Brøndbække 25. Jan. 1875 og gift med *Maren Kirstine Petersen*, født i Herringløse 26. Decbr. 1875.

Matr.-Nr. 2a m. fl. af Baldersbrønne. Hartkorn 8 Tdr. 1 Fdkr. 1 Alb.

Ejendomsskyld 50,500 Kr. Brandassurance for Hovedb. 6,000 Kr., for Avlsb. 14,000 Kr. Areal 70 Tdr. Ld., deraf Ager 68, Have og Gaardsplads 2. Agermarken drives i en 7 Marksdrift: Brak, Rug, Byg, Roer, Havre og 2aars Græs. Jordens Bonitet er Lermuld. Der holdes 19 Køer, 5 Stkr. Ungkvæg og 1 Tyr af rød dansk Race, 7 Heste samt 3 Plage og Føl. Sidste Aar solgtes c. 25 Fedesvin.

Petersminde ligger i Baldersbrønde By og er overvejende af Bindingsværk med Straatage. Vand er indlagt fra Byens Vandværk. — I den store, smukke Have er der flere Gange afholdt Sommerfester af Egnens Beboere.

Lykkshaab, Høje Taastrup Sogn. Postforb. og St.: Hedehusene, hvortil c. 2 Km. Gaarden ligger c. 7 Km. fra Roskilde. Ejer: *Niels Rasmus Jørgensen*, som overtog Gaarden 1. Marts 1904, er født i Darup 23. Jan. 1876 og gift med *Inger Dorteia Henriksen*, født i Darup 26. Febr. 1883.

Matr.-Nr. 5a af Baldersbrønde. Hartkorn 5 Tdr. 3 Skpr. 3 Fdkr. $\frac{1}{4}$ Alb. Ejendomsskyld 35,000 Kr. Brandassurance for Hovedb. 7,000 Kr., for Avlsb. 12,132 Kr. Areal 47 Tdr. Ld., deraf Ager 46, Have og Gaardsplads 1. Agermarken drives i en 8 Marksdrift: Brak, Hvede, Byg, $\frac{1}{4}$ Roer $\frac{1}{4}$ Staldfoder, Byg, Havre og 2aars Græs. Jordens Bonitet er Muld paa noget uensartet Underlag. Der holdes 10 Køer, 10 Stkr. Ungkvæg og Kalve og 4 Tyre af rød dansk Race, 4 Heste, 1 Plag og 3 Faar. Sidste Aar solgtes c. 30 Fedesvin.



Lykkshaab.

Lykkshaab har tidligere ligget i Baldersbrønde (gl. Form »Balthorpsbrunnæ«), men er af sin nuværende Ejer i 1907—08 flyttet ud paa sin Mark S. for Byen. — Hovedb. er af Grundmur med Skifertag. Af Avlsb. er den v. og s. Længe af støbte Mure med Trimpel og Paptage; i Kostalden findes brandfrit Loft. Den ø. Længe er en rummelig, paptækket Bræddelade. Vand er indlagt fra Byens Fællesvandværk.

Østergaard, Høje Taastrup Sogn. Postforb. og St.: Hedehusene, hvortil c. 2 Km. Gaarden ligger c. 8 Km. fra Roskilde. Ejer: *Niels Theodor Petersen*, som overtog Gaarden 4. Oktbr. 1912, er født i Keldby paa Møen 30. Aug. 1879 og gift med *Margrethe Kirstine Hansen*, født i Nøbbølle paa Møen 20. Oktbr. 1887.

Matr.-Nr. 4a af Baldersbrønde. Hartkorn 5 Tdr. 5 Skpr. 1 Fdkr. $1\frac{1}{4}$ Alb. Ejendomsskyld 36,000 Kr. Brandassurance for Hovedb. 8,000 Kr., for Avlsb. 14,000 Kr. Areal 52 Tdr. Ld., deraf Ager 51, Have og Gaardsplads 1. Af Agermarken drives 49 $\frac{1}{2}$ Td. Ld. i en 8 Marksdrift: Brak, Rug, Byg, Roer, Blandsæd, Havre og 2aars Græs; 1 $\frac{1}{2}$ Td. Ld. dyrkes med Lucerne. Jordens Bonitet er Lermuld. Der holdes 11 Køer, 3 Stkr. Ungkvæg og 1 Tyr af rød dansk Race, 4 Heste og 2 Plage.

Østergaard brændte i Foraaret 1908 og flyttedes da ud fra Baldersbrønde By. Bygningerne er af Grundmur, tækkede med Tegl og Pap, naar undtages Laden, der er af Brædder.

Vestergaard, Høje Taastrup Sogn. Postforb. og St.: Hedehusene, hvortil c. 1 Km. Gaarden ligger c. 7 Km. fra Roskilde. Ejer: *Hans Petersen*, som overtog Gaarden 1. April 1900, er født paa Ejendommen 6. Maj 1858.

Matr.-Nr. 9a af Baldersbrønde. Hartkorn 7 Tdr. 5 Skpr. $\frac{1}{4}$ Alb. Ejendomsskyld 43,000 Kr. Brandassurance for Hovedb. 5,000 Kr., for Avlsb. 12,000 Kr. Areal 60 Tdr. Ld., deraf Ager 59, Have og Gaardsplads 1. Agermarken drives i en 8 Marksdrift: Brak, Rug, Byg, Havre, $\frac{1}{2}$ Roer $\frac{1}{2}$ Staldfoder, $\frac{1}{2}$ Byg $\frac{1}{2}$ Havre og 2aars Græs. Jordens Bonitet er god Muld paa Lerunderlag. Der holdes 12 Køer, 4 Stkr. Ungkvæg og 1 Tyr af blandet Race og 5 Heste. Sidste Aar solgtes c. 10 Fedesvin.

Vestergaard har været Fæste under Hovedgaarden Cathrinebjerg, men blev af Justitsraad Laur. Lassen solgt til Frihed i 1790erne. Bygningerne er af Bindingsværk med Straatage. Vand er indlagt fra Byens Fællesvandværk.

Annasminde, Høje Taastrup Sogn. Postforb. og St.: Hedehusene, hvortil c. 1 Km. Gaarden ligger c. 7 Km. fra Roskilde. Ejer: *Lars Anders Andersen*, som overtog Gaarden 1. Juli 1883, er født paa Ejendommen 24. April 1858 og gift med *Elise Amalie Madsen*, født i København 24. Jan. 1861.

Matr.-Nr. 10a m. fl. af Baldersbrønde. Hartkorn 7 Tdr. 5 Skpr. $\frac{1}{4}$ Alb. Ejendomsskyld 50,000 Kr. Brandassurance for Hovedb. 12,000 Kr., for Avlsb. 16,000 Kr. Areal 60 Tdr. Ld., deraf Ager 59 $\frac{1}{2}$, Have og Gaardsplads $\frac{1}{2}$. Agermarken drives i en 8 Marksdrift: Helbrak, Rug, $\frac{3}{4}$ Roer $\frac{1}{4}$ Staldfoder, Havre, Rug, Havre og 2aars Græs. Jordens Bonitet er god Muld dels paa Ler- og dels paa Grusunderlag. Der holdes 16 Køer og 4 Heste. Sidste Aar solgtes 8 Fedesvin.

Annasminde var i sin Tid Fæste under Hovedgaarden Cathrinebjerg. Man fortæller da, at den nuværende Ejers Oldefader, Erik Andersen, der var ung Mand paa Godset, blev hentet op paa Herregaarden og, bunden til Kakkellovnen, fik han Valget imellem at overtage den ledige, men meget forfaldne Fæstegaard eller at springe Soldat i 8 Aar. Han valgte det første, og han og navnlig hans Søn, Lars Eriksen, drev Ejendommen stærkt frem, saa den gennem mange Aar var en Mønstergaard.

Gl. Bakkegaard, Høje Taastrup Sogn. Postforb. og St.: Taastrup, hvortil c. 1. Km. Gaarden ligger c. 15 Km. fra København. Ejer: *E. B. Hansen*, som overtog Gaarden 1. Novbr. 1908, er født i Otterup 1874 og gift med *Anna Henriksen*, født paa Ejendommen 1881.

Matr.-Nr. 2a af Klovtofte. Hartkorn 8 Tdr. 3 Skpr. Ejendomsskyld 48,000 Kr. Brandassurance for Hovedb. 9,000 Kr., for Avlsb. 18,000 Kr. Areal 72 Tdr. Ld., deraf Ager 62, Eng 8, Mose 1, Have og Gaardsplads 1. Agermarken drives i en 8 Marksdrift: Helbrak, Rug, Byg, Roer, $\frac{1}{2}$ Byg $\frac{1}{2}$ Blandsæd, Havre og 2aars Græs. Jordens Bonitet er god, kraftig Lermuld paa Lerunderlag. Der holdes 18 Køer, 10 Stkr. Ungkvæg og Kalve og 2 Tyre af rød dansk Race, 5 Heste samt 1 Plag. Sidste Aar solgtes c. 60 Fedesvin.

Gl. Bakkegaard har i mere end 100 Aar været i samme Families Besiddelse. 1843 overtoges den af Thomas Jensen, som i 1866 skødede den til sin Brodersøn, Lars Henriksen, den nuværende Ejers Svigerfader.

Hovedb. er af Grundmur, medens Avlsb. er dels af Grundmur, dels af Bindingsværk og tækkede med Straa. Hele Gaarden gør et vel vedligeholdt og pynteligt Indtryk.

Toftegaard, Høje Taastrup Sogn. Postforb. og St.: Taastrup, hvortil c. 1 Km. Gaarden ligger c. 17 Km. fra København. Ejer: *Ole Michael Nielsen*, som overtog Gaarden 1. Juli 1901, er født 28. Oktbr. 1856.

Matr.-Nr. 4a af Klovtofte. Hartkorn 5 Tdr. 4 Skpr. 1 Fdkr. 2 $\frac{3}{4}$ Alb. Ejendomsskyld 38,000 Kr. Brandassurance for Hovedb. 7,000 Kr., for Avlsb. 10,000 Kr. Areal 44 Tdr. Ld., deraf Ager 42, Eng $\frac{1}{2}$, Have og Gaardsplads 1 $\frac{1}{2}$. Agermarken drives i en 7 Marksdrift: 6rd. Byg efter Halvbrak, 6rd. Byg, Havre og 3 $\frac{1}{2}$ aars Græs. Jordens Bonitet er Muldjord paa Lerunderlag. Der holdes 18 Stkr. Ungkvæg og Kalve og 2 Tyre af blandet Race, 4 Heste samt 1 Plag. Der holdes ingen Malkebesætning, men Ungdyrene indkøbes og fedes.

Toftegaard har den nuværende Ejer overtaget efter sin Fader, Niels Nielsen. Bygningerne er væsentlig af Grundmur.

Hulekjærgaard, Høje Taastrup Sogn. Postforb. og St.: Hedehusene, hvortil c. 2 Km. Gaarden ligger c. 7 Km. fra Roskilde. Ejer: *Jens Petersen*, som overtog Gaarden 20. Marts 1873, er født paa Ejendommen 28. Juli 1851 og gift med *Ane Nielsen*, født i Greve 4. Juni 1862.

Matr.-Nr. 1a m. fl. af Kallerup. Hartkorn 4 Tdr. 5 Skpr. $\frac{1}{4}$ Alb. Ejendoms-skyld 42,000 Kr. Brandassurance for Hovedb. 5,900 Kr., for Avlsb. 15,000 Kr. Areal 62 Tdr. Ld., deraf Ager 60, Have og Gaardsplads 2. Agermarken drives i en 7 Marksdrift: Brak, Rug, Byg, Blandsæd, Havre og 2aars Græs. Jordens Bonitet er ret letmuldet paa Grusunderlag. Der holdes 14 Køer, 4 Stkr. Ungkvæg og 2 Tyre af rød dansk Race, 5 Heste samt 3 Plage og Føl. Sidste Aar solgtes 16 Fedesvin.

Hulekjærgaard, der i gammel Tid var Fæste under den Nissenske Stiftelse, skal have tilhørt samme Slægt, siden Haagen Christoffersen 1740 købte Gaarden, der da var 200 Tdr. Ld. stor. 1781 skødede han den til sin Søn, Peder Haagensen, som 1802 overdrog den til sin Svigersøn, Hemming Nielsen († 1825), hvis Enke faa Aar senere ægtede Jens Nielsen († 1838) og 1846 skødede Gaarden til sin Datter, Karen



Hulekjærgaard.

Hemmingsdatter. Hun ægtede Peter Olsen († 1860) og efter ham Hans Rasmussen, der døde 1881 efter i 1873 at have afstaaet Gaarden til sin Stedsøn.

Bygningerne er overvejende af Bindingsværk med Straataage. Byens Fællesvandværk er i selve Gaarden, hvorfra det føres ud i Ledningerne.

Skyttegaarden, Sengeløse Sogn. Postforb. og St.: Taastrup, hvortil c. 5 Km. Gaarden ligger c. 13 Km. fra Roskilde. Ejer: *Christen Larsen*, som overtog Gaarden 4. Marts 1892, er født paa Ejendommen 5. Oktbr. 1857 og gift med *Karen Kirstine Hansen*, født i Vadsby 21. Juni 1868.

Matr.-Nr. 3 m. fl. af Sengeløse. Hartkorn 8 Tdr. 4 Skpr. 1 Fdkr. $1\frac{1}{4}$ Alb. Ejendomsskyld 46,000 Kr. Brandassurance for Hovedb. 5,600 Kr., for Avlsb. 12,000 Kr. Areal 73 Tdr. Ld., deraf Ager 59, Eng 8, Mose 5, Have og Gaardsplads 1. Agermarken drives i en 9 Marksdrift: Brak, Rug, Byg, $\frac{1}{2}$ Roer $\frac{1}{2}$ Kartofler, Havre, $\frac{1}{2}$ Bælgæd $\frac{1}{2}$ Staldfoder, Blandsæd og 2aars Græs. Jordens Bonitet er god Muld paa dels lerblandet, dels grusblandet Underlag. Der holdes 12 Køer, 15 Stkr.* Ungkvæg og Kalve og 1 Tyr af rød dansk Race, 4 Heste og 1 Plag. Sidste Aar solgtes c. 35 Fedesvin.

Skyttegaarden blev ved Martrikuleringen 1682 ansat til 11 Tdr. 2 Skpr. 1 Fdkr. 1 Alb. Hartkorn. Den var da Fæstegaard under Catrineberg Hovedgaard og svarede i aarlig Landgilde 6 Tdr. Byg, 1 Td. Havre, 1 Lam, 2 Høns og i Penge 2 Rbd. 2 Mk. og 4 Sk. Gaarden havdes den Gang i Fæste af Laurits Andersen Bonde († 1698), derefter hans Enke (1698—1702), saa af deres Søn, Anders Larsen Bonde (1702—23), dennes Svigersøn, Anders Olsen (1723—65) og endelig af hans Søn, Jens Andersen (1765—73), hvilket sidste Aar han blev udsat af Gaarden paa Grund af Armod.

Der kom da en ny Fæster, Poul Nielsen (1773—84), som til Hjælp til at komme i Gang af Herskabet fik 4 Tdr. Rug, 16 Tdr. Byg, 16 Tdr. Havre, 2 Heste, 5 Læs Hø og 4 Læs Halm og blev fritaget for at svare Indfæstning. Men 1784 fik den nuværende Ejers Tipoldefader, Lars Jacobsen, Gaarden i Fæste. Den Gang laa Jorderne endnu i Fællesskab, men 1794 blev alle Byens Gaarde udskiftede, og de blev ved denne Lej-

lighed alle gjort ens i Hartkorn (10 Tdr.) og fik alle nye Fæstebreve, daterede Novbr. 1794. Af hver Gaard svarede i Stedet for Landgilde og Hoveri 70 Daler aarlig i 2 Terminer, og hver Gaard var forpligtet til at udkøre og sprede sin forholdsmæssige Del af Herregaardens Gødning samt hente 1 Læs Brænde aarlig. — Lars Jacobsen var tillige Skytte — deraf Gaardens Navn — og Tjener paa Herregaarden, hvorfor han nød et Afslag i den aarlige Afgift paa 20 Daler.

1797 blev samtlige Gaarde i Sengeløse By solgte til ren Selvejendom for en Købesum af 2,000 Daler hver. Det samme var forøvrigt Tilfældet med Catrineberg Gods Gaarde i andre Byer, som alle blev solgte for 200 Daler pr. Td. Hartkorn til ren Selvejendom. Af Taknemlighed herover lod Godsets Bønder en Ærestøtte rejse ved Roskilde Landevej til Minde om deres Velgører, Justitsraad Lassen til Catrineberg. 1827 blev Støtten henflyttet paa hans Grav paa Sengeløse Kirkegaard, hvor den staar den Dag i Dag. — Lars Jacobsen stod i stor Yndest hos Justitsraad Lassen, hvorfor denne, da han 1801 var død, gav Ordre til, at han skulde begraves inde i Kirken nede i Taarnet.

Langager, Sengeløse Sogn. Postforb. og St.: Taastrup, hvortil c. 5 Km. Gaarden ligger c. 13 Km. fra Roskilde. Ejer: *Jens Peter Andersen*, som overtog Gaarden 5. Juli 1910, er født i Smørumovre 13. Aug. 1867 og gift med *Ane Kirstine Sørensen*, født i Sengeløse 31. Decbr. 1866.

Matr.-Nr. 6a m. fl. af Sengeløse. Hartkorn 8 Tdr. 7 Skpr. 2¼ Alb. Ejendoms-skyld 47,000 Kr. Brandassurance for Hovedb. 6,000 Kr., for Avlsb. 15,000 Kr. Areal 68 Tdr. Ld., deraf Ager 61, Eng 6, Have og Gaardsplads 1. Agermarken drives i en 8 Marksdrift: Brak, Hvede, Byg, Havre, Roer, Byg og 2aars Græs. Jordens Bonitet er god Lermuld. Der holdes 14 Køer, 12 Stkr. Ungkvæg og Kalve og 4 Tyre af rød dansk Race, 4 Heste samt 3 Plage og Føl. Sidste Aar solgtes c. 25 Fedesvin.

Langager har Navn efter sine langstrakte, kileformede Jorder.

Klevhøjgaard, Sengeløse Sogn. Postforb. og St.: Taastrup, hvortil c. 6 Km. Gaarden ligger c. 12 Km. fra Roskilde. Ejer: *Hans Hansen*, som overtog Gaarden



Klevhøjgaard.

1882, er født i Skalsby ved Præstø 30. Jan. 1850 og gift med *Birthe Christensen*, født i Gundsømagle 25. Aug. 1856.

Matr.-Nr. 7a af Sengeløse. Hartkorn 7 Tdr. 6 Skpr. 3 Fdkr. ½ Alb. Ejendomsskyld 48,000 Kr. Brandassurance for Hovedb. 5,000 Kr., for Avlsb. 15,146 Kr. Areal 74 Tdr. Ld., deraf Ager 67, Mose 3, Have og Gaardsplads 1. Agermarken drives i en 8 Marksdrift: Brak, Rug, Byg, Havre, ½ Roer ½ Staldfoder, Byg og 2aars Græs. Jordens Bonitet er lermuldet. Der holdes 14 Køer, 5 Stkr. Ungkvæg og 2 Tyre af blandet Race, 5 Heste og 3 Faar. Sidste Aar solgtes c. 55 Fedesvin.

Klevehøjgaard, som har Navn efter en Kæmpehøj paa Marken, blev i 1795 flyttet ud af Sengeløse By til dens nuværende Plads omtrent midt paa de gode, flade Jorder. Den nuværende Ejers Fader, Hans Olsen († 1876), købte Gaarden 1872 ved Dødsboauktion. — Hovedb. stammer fra 1795, men er ofte restaureret og fremtræder nu i Grundmur med Straatag. Af samme Materialier er Avlsb., der er opført 1866, 1884 og 1901.

Bondehøjgaard, Sengeløse Sogn. Postforb. og St.: Taastrup, hvortil c. 5 Km. Tlf. 9 over Sengeløse Central. Gaarden ligger c. 13 Km. fra Roskilde. Ejer: *Hans Sørensen*, som overtog Gaarden 12. Oktbr. 1891, er født paa Ejendommen 26. Jan. 1864 og gift med *Dorthea Kirstine Jensen*, født i Nebletorp ved Vordingborg 11. Decbr. 1868.

Matr.-Nr. 8a af Sengeløse. Hartkorn 9 Tdr. 1 Skp. 3 Fdkr. $\frac{3}{4}$ Alb. Ejendomsskyld 46,000 Kr. Brandassurance for Hovedb. 5,000 Kr., for Avlsb. 12,000 Kr. Areal $75\frac{1}{2}$ Td. Ld., deraf Ager 67, Mose 7, Have og Gaardsplads $1\frac{1}{2}$. Agermarken drives i en 8 Marksdrift: Brak, $\frac{3}{4}$ Hvede $\frac{1}{4}$ Rug, Byg, Havre, $\frac{1}{4}$ Roer



Bondehøjgaard.

$\frac{1}{4}$ Stalfoder, Byg og 2aars Græs. Jordens Bonitet er god Muld paa Lerunderlag. Der holdes 16 Køer, 6 Stkr. Ungkvæg og Kalve og 2 Tyre af blandet Race og 6 Heste. Sidste Aar solgtes c. 30 Fedesvin.

Bondehøjgaard er en af de Gaarde, som Justitsraad Laur. Lassen i 1790erne solgte til Frihed fra Cathrinebjerg Hovedgaard. Anders Sørensen, der blev den første Selvejer, døde 1825, hvorefter Gaarden gik i Arv til hans Søn, Søren Andersen († 1885), den nuværende Ejers Fader.

Gaarden har Navn efter en Kæmpehøj, der ligger c. 800 M. mod S. Bygningerne er af Bindingsværk med Straatage. En grundmuret Svinestald og et Par minde Avlsb. er opført senere. — Mosen indeholder god og rigelig Tørv.

Refdal, Sengeløse Sogn. Postforb. og St.: Taastrup, hvortil c. 5 Km. Tlf. 20 over Sengeløse Central. Gaarden ligger c. 13 Km. fra Roskilde. Ejer: *Laurits Christian Larsen*, som overtog Gaarden 1. Aug. 1911, er født i Vesteregede 8. Juni 1882 og gift med *Olga Eline Rasmine Petersen*, født i Jylland 22. Oktbr. 1889.

Matr.-Nr. 10a af Sengeløse. Hartkorn 9 Tdr. 3 Skpr. 3 Fdkr. $1\frac{1}{2}$ Alb. Ejendomsskyld 50,000 Kr. Brandassurance for Hovedb. 9,000 Kr., for Avlsb. 14,000 Kr. Areal $74\frac{1}{2}$ Td. Ld., deraf Ager 66, Mose $7\frac{1}{2}$, Have og Gaardsplads 1. Agermarken drives i en 8 Marksdrift: Havre, $\frac{1}{2}$ Helbrak $\frac{1}{2}$ benyttet Brak, $\frac{1}{2}$ Hvede $\frac{1}{2}$ Rug, Byg, Roer, Byg og 2aars Græs. Jordens Bonitet er lermuldet. Der holdes 17 Køer, 12 Stkr. Ungkvæg og Kalve og 3 Tyre af rød dansk Race, 6 Heste samt 4 Plage og Føl. Sidste Aar solgtes 23 Fedesvin.

Refdal, der er af Grundmur med Skifertag paa Hovedb., Rørtage paa Avlsb., ligger i Sengeløse By. Vand er indlagt. Kvægbesætningen bestaar væsentligst af Præmiedyr.

Solbakken, Sengeløse Sogn. Postforb. og St.: Taastrup, hvortil c. 5 Km. Gaarden ligger c. 20 Km. fra København. Ejer: *Niels Søren Mikkelsen Kjærgaard*, som overtog Gaarden 22. Juli 1898, er født paa Stabykjærgaard ved Ulfborg 1. Juni 1859 og gift med *Dagmar Nielsen*, født i Odense 24. Maj 1861.

Matr.-Nr. 11a af Sengeløse. Hartkorn 9 Tdr. 1 Skp. 3 Fdkr. 1½ Alb. Ejendomsskyld 52,000 Kr. Brandassurance for Hovedb. 8,000 Kr., for Avlsb. 10,000 Kr. Areal 71 Tdr. Ld., deraf Ager 64, Mose 6, Have og Gaardsplads 1. Agermarken drives i en 8 Marksdrift: Brak, ½ Rug ½ Hvede, Byg, Havre, ½ Roer ½ Staldfoder, Byg og 2aars Græs. Jordens Bonitet er god Muld paa Lerunderlag. Der holdes 14 Køer, 5 Stkr. Ungkvæg og 2 Tyre af rød dansk Race, 6 Heste og 1 Plag.



Solbakken.

Solbakken laa tidligere inde i Sengeløse, men brændte 1893 og blev da udflyttet c. ½ Km. Ø. for Byen. — Bygningerne er alle af Grundmur. Hovedb. bærer Skifertage, Avlsb. Spaantage.

Dalager, Sengeløse Sogn. Postforb. og St.: Taastrup, hvortil c. 4 Km. Tlf. 25 over Sengeløse Central. Gaarden ligger c. 19 Km. fra København. Ejer: *Jeppe Hansen*, som overtog Gaarden 4. Marts 1874, er født 30. April 1848 og gift med *Maren Sofie Andersen*, født i Terslev 22. Decbr. 1873.

Matr.-Nr. 12 af Sengeløse. Hartkorn 6 Tdr. ¾ Alb. Ejendomsskyld 36,000 Kr. Brandassurance for Hovedb. 4,600 Kr., for Avlsb. 12,600 Kr. Areal 56 Tdr. Ld., deraf Ager 50, Mose 5, Have og Gaardsplads 1. Agermarken drives i en 8 Marksdrift: Brak, ½ Rug ½ Hvede, Byg, Roer, Havre, Byg og 2aars Græs. Jordens Bonitet er Lermuld. Der holdes 14 Køer, 5 Stkr. Ungkvæg og 1 Tyr af rød dansk Race, 4 Heste og 2 Plage. Sidste Aar solgtes c. 20 Fedesvin.

Dalager har Navn af et Dalføre, der gaar tæt forbi Gaarden. Hovedb. er af Bindingsværk, Avlsb. af Grundmur, alt tækket med Straa.

Odinsgaard, Sengeløse Sogn. Postforb. og St.: Taastrup, hvortil c. 4 Km. Tlf. 11 over Sengeløse Central. Gaarden ligger c. 17 Km. fra København. Ejer: *Jens Peter Larsen*, som overtog Gaarden 28. Decbr. 1911, er født paa Ejendommen 19. Marts 1869 og gift med *Birthe Marie Johansen*, født i Sengeløse 18. Febr. 1868.

Matr.-Nr. 14a af Sengeløse. Hartkorn 9 Tdr. 2 Skpr. 1 Fdkr. 1 Alb. Ejendomsskyld 53,000 Kr. Brandassurance for Hovedb. 9,448 Kr., for Avlsb. 14,072 Kr.

Gaardens Areal 68 Tdr. Ld., deraf Ager 60, Eng 4, Mose 3, Have og Gaardsplads 1. Agermarken drives i en 8 Marksdrift: Brak, Hvede, Byg, Roer, Havre, Byg og 2aars Græs. Jordens Bonitet er god Muld paa Lerunderlag. Der holdes 20 Køer, 5 Stkr. Ungkvæg og Kalve og 1 Tyr af rød dansk Race, 6 Heste, 4 Plåge og Føl, 2 Faar. Sidste Aar solgtes c. 25 Fedesvin.

Odingsgaard solgtes 1856 af Niels Hansen til Jørgen Larsen, som med stor Flid og Dygtighed merglede, dræned og kultiverede den hidtil forsømte Ejendom. 1872 brændte Gaarden. J. Larsen efterlod en værdifuld og veldreven Ejendom til sin Søn, den nuværende Ejer.

Bygningerne er af Grundmur med Skifertag paa Hovedb. og Straatage paa Avlsb. Der er eget Vandværk, der drives ved Vindmotor. — De flade Jorder ligger godt samlede omkring Gaarden. Mosen indeholder god og rigelig Tørvemasse.

Stenbjerg, Sengeløse Sogn. Postforb. og St.: Taastrup, hvortil c. 3 Km. Gaarden ligger c. 18 Km. fra København. Ejer: *L. M. V. Schultz*, som overtog Gaarden 18. Febr. 1913, er født paa Lolland 15. Septbr. 1863.

Matr.-Nr. 17a m. fl. af Sengeløse. Hartkorn 8 Tdr. 1 Skp. 3 Fdkr. 1¼ Alb. Ejendomsskyld 48,000 Kr. Brandassurance for Hovedb. 10,000 Kr., for Avlsb. 14,000 Kr. Areal 80 Tdr. Ld., deraf Ager 74, Eng 5, Have og Gaardsplads 1. Agermarken drives i en 8 Marksdrift: benyttet Brak, ½ Hvede ½ Rug, Byg, Roer, Byg, Havre og 2aars Græs. Jordens Bonitet er god Muld paa Lerunderlag. Der holdes 20 Køer, 10 Stkr. Ungkvæg og Kalve og 2 Tyre af rød dansk Race, 6 Heste og 1 Plag. Sidste Aar solgtes c. 50 Fedesvin.

Stenbjerg ligger bekvemt midt paa sine Jorder, der har en god, samlet Form. Bygningerne er dels af Grundmur, dels af Bindingsværk, tækkede med Straa.

Hakkemosegaard, Sengeløse Sogn. Postforb. og St.: Taastrup, hvortil c. 3½ Km. Tlf. 12 over Sengeløse Central. Gaarden ligger c. 11 Km. fra Roskilde. Ejer: *Hakon Johansen*, som overtog Gaarden 20. Juni 1912, er født i Daurup 27. Oktbr. 1856 og gift med *Julie Langvad*, født i Kallundborg 15. Juni 1877.

Matr.-Nr. 41e m. fl. af Sengeløse. Hartkorn 4 Tdr. 7 Skpr. 1 Fdkr. 1 Alb. Ejendomsskyld 46,000 Kr. Brandassurance for Hovedb. 16,000 Kr., for Avlsb. 30,000 Kr. Areal 57 Tdr. Ld., deraf Ager 56, Have og Gaardsplads 1. Agermarken drives i en 8 Marksdrift: Brak, Rug, Byg, Roer, Byg, Havre og 2aars Græs. Jordens Bonitet er god Muld paa Lerunderlag. Der holdes 25 Stkr. Fedekvæg af blandet Race og 5 Heste. Sidste Aar solgtes c. 10 Fedesvin.

Hakkemosegaard, der har en overordentlig smuk Beliggenhed, har den nuværende Ejer købt af fhv. Folketingsmand P. Bjerre. — Gaarden ligger bekvemt for sine gode, flade Jorder. Bygningerne er alle af Grundmur med Tegltage. Bag Hovedb. strækker sig den store, gamle Have.

Friergaard, Sengeløse Sogn. Postforb. og St.: Hedehusene, hvortil c. 4 Km. Gaarden ligger c. 10 Km. fra Roskilde. Ejer: *Carl Gotfred Eriksen*, som overtog Gaarden 1. Jan. 1913, er født paa Refdalsgaard 21. Novbr. 1888.

Matr.-Nr. 5a m. fl. af Vadsby. Hartkorn 8 Tdr. 5 Skpr. 1 Fdkr. ¾ Alb. Ejendomsskyld 47,000 Kr. Brandassurance for Hovedb. 8,000 Kr., for Avlsb. 15,000 Kr. Areal 65 Tdr. Ld., deraf Ager 56, Eng 5, Mose 3, Have og Gaardsplads 1. Agermarken drives i en 8 Marksdrift: Rug, ½ Roer ½ Staldfoder, Byg, Havre, Hvede, Blandsæd, Byg og 1aars Græs. Jordens Bonitet er lermuldet. Der holdes 14 Køer, 8 Stkr. Ungkvæg og Kalve og 3 Tyre af rød dansk Race, 4 Heste, 1 Plag og 4 Faar. Sidste Aar solgtes c. 45 Fedesvin.

Friergaard er væsentligst af Bindingsværk med Straatage. Mosen har rigeligt og godt Tørveskær.

Bakkegaard, Sengeløse Sogn. Postforb. og St.: Taastrup, hvortil c. 4 Km. Tlf. 22 over Sengeløse Central. Gaarden ligger c. 18 Km. fra København. Ejer: *Niels Jensen*, som overtog Gaarden 7. Novbr. 1898, er født i Tømmerup Sogn 28. Novbr. 1873 og gift med *Kirstine Johansen*, født i Lysgaard Sogn i Jylland 28. Febr. 1872.

Matr.-Nr. 5a af Vridsløsemagle. Hartkorn 9 Tdr. 7 Skpr. 1 Fdkr. 1½ Alb. Ejendomsskyld 65,000 Kr. Brandassurance for Hovedb. 6,378 Kr., for Avlsb. 18,000 Kr. Gaardens Areal 87 Tdr. Ld., deraf Ager 75, Eng 6, Mose 5, Have og Gaardsplads 1. Af Agermarken drives 55 Tdr. Ld. i en 9 Marksdrift: Havre, ½ Helbrak ½ Staldfoder, Hvede, Byg, Roer, Byg, Havre og 2aars Græs; 20 Tdr. Ld. i en 4 Marksdrift: Rug, Roer, Byg og Græs til Frøavl. Jordens Bonitet er Lermuld paa Lerunderlag. Der holdes 21 Køer, 9 Stkr. Ungkvæg og Kalve og 1 Tyr af rød dansk Race, 6 Heste samt 4 Plage og Føl. Sidste Aar solgtes 4 Fedesvin.

Bakkegaard laa tidligere inde i Vridsløsemagle, men brændte 1905 og blev da flyttet ud c. 300 M. V. for Byen og opført i sin nuværende, smukke Skikkelse i Grundmur, Hovedb. med Tegtag, Avlsb. med Paptage. En Vindmotor driver de faste Maskiner og Gaardens eget Vandværk. — Gaarden ligger meget højt med vid Udsigt til Roskilde og København. Jorderne er overvejende flade og bekvemme for Driften.

Saddelager, Sengeløse Sogn. Postforb. og St.: Taastrup, hvortil c. 5 Km. Tlf. 16 over Sengeløse Central. Gaarden ligger c. 18 Km. fra København. Ejer: *Niels Lars Nielsen*, som overtog Gaarden 27. Juli 1891, er født paa Ejendommen 19. Maj 1863 og gift med *Karen Hansen*, født i Ledøje 31. Oktbr. 1864.

Matr.-Nr. 6a m. fl. af Vridsløsemagle. Hartkorn 6 Tdr. 6 Skpr. 1 Fdkr. 2 Alb. Ejendomsskyld 39,000 Kr. Brandassurance for Hovedb. 7,000 Kr., for Avlsb. 14,100 Kr. Areal 63 Tdr. Ld., deraf Ager 54, Eng 4, Mose 4, Have og Gaardsplads 1. Agermarken drives i en 9 Marksdrift: Havre, Brak, ½ Rug ½ Hvede, Byg, ½ Roer ½ Staldfoder, Byg, Havre og 2aars Græs. Jordens Bonitet er Lermuld paa Lerunderlag. Der holdes 12 Køer, 7 Stkr. Ungkvæg og Kalve af blandet Race, 5 Heste, 2 Plage og 1 Faar. Sidste Aar solgtes 12 Fedesvin.

Saddelager var i sin Tid Fæste under Hovedgaarden Catrinebjerg. Ved Matrikuleringen 1682 blev den ansat til 8 Tdr. 3 Skpr. 3 Fdkr. Hartkorn og svarede i aarlig Landgilde til Herskabet 8 Tdr. Byg og 30 Mk. i Penge foruden Hoveriet.

Gaarden laa indtil Udskiftningen paa Vridsløsemagle Byes Vestergade. 1781 brændte den og blev da opbygget paa sine Jorder, som 1780 var udskiftet af Fællesskabet. 1797 fik *Anders Jensen* Ejendomsskøde paa Gaarden; Hartkornet var da netop 8 Tdr. 1815 solgte *Anders Jensen* Gaarden til Sognepræsten for 4,216 Daler Navneværdi (3,000 Daler Navneværdi = 1,600 Daler Sølv), og denne solgte den Aaret efter til den nuværende Ejers Morfader, *Lars Larsen*, for 1,200 Daler Sølv og 5,500 Daler Navneværdi. Siden har Gaarden ikke været i Handelen.

Skovkildegaard, Sengeløse Sogn. Postforb. og St.: Taastrup, hvortil c. 4 Km. Tlf. 14 over Sengeløse Central. Gaarden ligger c. 20 Km. fra København. Ejer: *Jørgen Lund Dilling*, som overtog Gaarden 10. Maj 1911, er født i Malteskro ved Holbæk 15. Jan. 1862 og gift med *Marie Caroline Larsen*, født i Sengeløse 25. Aug. 1862.

Matr.-Nr. 7a af Vridsløsemagle. Hartkorn 6 Tdr. 7 Skpr. 1 Fdkr. 2½ Alb. Ejendomsskyld 39,000 Kr. Brandassurance for Hovedb. 5,000 Kr., for Avlsb. 15,000 Kr. Areal 63 Tdr. Ld., deraf Ager 55, Eng 6, Have og Gaardsplads 2. Af Agermarken drives 53 Tdr. Ld. i en 8 Marksdrift: Brak, Hvede, 6rd. Byg, Roer, 2rd. Byg, Havre og 2aars Græs; 2 Tdr. Ld. dyrkes med Lucerne. Jordens Bonitet er god Muld paa Lerunderlag. Der holdes 20 Køer, 7 Stkr. Ungkvæg og Kalve og 3 Tyre af rød dansk Race, 6 Heste og 2 Plage. Sidste Aar solgtes c. 25 Fedesvin.

Skovkildegaard, der har Navn efter en i Nærheden udspringende Kilde, har den nuværende Ejer købt af *Peter Albrecht Petersen*, i hvis Slægts Hænder den skal have været i c. 250 Aar. — Omkring 1790 brændte den og blev da udflyttet fra Vridsløsemagle By til sine Jorder, der omgiver den til alle Sider. Bygningerne er af Bindingsværk, undtagen Laden, som er opført i Grundmur, alt tækket med Straa.

Lerbæksgaard, Kirke Værløse Sogn. Postforb. og St.: Maaløv, hvortil c. 4 Km. Gaarden ligger c. 20 Km. fra København. Ejer: *Hans Peter Petersen*, som overtog Gaarden 1. Aug. 1909, er født i Usserød 17. Febr. 1868.

Matr.-Nr. 10a af Kirke Værløse. Hartkorn 6 Tdr. 2 Skpr. 1 Fdkr. Ejendoms-skyld 36,000 Kr. Brandassurance for Hovedb. 8,000 Kr., for Avlsb. 16,000 Kr. Areal 67 Tdr. Ld., deraf Ager 52½, Eng 14, Have og Gaardsplads ½. Agermarken drives i en 7 Marksdrift: Brak, Rug, Byg, ⅔ Roer ⅓ Kartoffler, Havre og 2aars Græs. Jordens Bonitet er Lermuld paa Lerunderlag. Der holdes 17 Køer, 12 Stkr. Ungkvæg og Kalve og 1 Tyr af rød dansk Race, 5 Heste og 2 Plage. Sidste Aar solgtes c. 70 Fedesvin.

Lerbæksgaard hørte i sin Tid under Københavns Amts Rytterdistrikt, men 1766 skænkede Kongen den til Christen Andersen, der 1775 skødede den til sin Søn, Jens Andersen. Han solgte 1782 Gaarden til Skovridder Lund og Landmaaler Hegelund, hvilken sidste i 1785 solgte til Kantor Joh. Gotfred Hauch ved St. Petri Kirke i København. 1787 købtes den ved Dødsboauktion for 310 Rbd. af Torben Jensen, der 1835 efterfulgtes af sin Søn, Lars Torbensen († 1843), hvis Enke 1867 skødede den til sin Søstersøn, Chr. Andersen, af hvem den nuværende Ejers Fader, Ole Petersen, 1874 købte for 56,000 Kr. — Gaarden ligger tæt S. for Værløselejren og er overvejende af Grundmur med Straatage.

Højgaard, Kirke Værløse Sogn. Postforb. og St.: Værløse, hvortil c. 1½ Km. Tlf. 20 over Værløse Central. Gaarden ligger c. 20 Km. fra København. Ejer: *Jørgen Hans Jørgensen*, som overtog Gaarden 13. Novbr. 1903, er født paa Ejendommen 22. Marts 1875.

Matr.-Nr. 15 af Kirke Værløse. Hartkorn 8 Tdr. 4 Skpr. 2¼ Alb. Ejendoms-skyld 45,000 Kr. Brandassurance for Hovedb. 8,350 Kr., for Avlsb. 16,000 Kr. Areal 74 Tdr. Ld., deraf Ager 66½, Eng 1, Mose 5, Have og Gaardsplads 1½. Agermarken drives i en 7 Marksdrift: Havre, Brak, ¼ Hvede ¼ Rug, ¼ Roer ¼ Kartoffler, Byg og 2aars Græs. Jordens Bonitet er Lermuld paa Lerunderlag. Der holdes 23 Køer, 7 Stkr. Ungkvæg og Kalve og 2 Tyre af rød dansk Race og 5 Heste.

Højgaard ligger smukt c. 1½ Km. NØ. for Kirke Værløse By.

Christianshøj, Kirke Værløse Sogn. Postforb. og St.: Værløse, hvortil c. 2 Km. Tlf. 23 over Værløse Central. Gaarden ligger c. 20 Km. fra København.



Christianshøj.

Ejer: *Jørgen Peter Jensen*, som overtog Gaarden 1. Novbr. 1903, er født paa Ejendommen 29. Decbr. 1868 og gift med *Jacobine Lundsten*, født paa Skat-holm 19. Aug. 1880.

Matr.-Nr. 19a m. fl. af Kirke Værløse. Hartkorn 6 Tdr. 4 Skpr. 2 Alb. Ejendomsskyld 36,000 Kr. Brandassurance for Hovedb. 9,000 Kr., for Avlsb. 14,000 Kr. Areal 66 Tdr. Ld., deraf Ager 60, Eng 4, Mose 1, Have og Gaardsplads 1. Agermarken drives i en 8 Marksdrift: $\frac{1}{2}$ Helbrak $\frac{1}{2}$ Halvbrak, Rug, Byg, $\frac{2}{3}$ Roer $\frac{1}{3}$ Kartoffler, $\frac{1}{2}$ Byg $\frac{1}{2}$ Blandsæd, Havre og 2aars Græs. Jordens Bonitet er dels Ler-, dels Sandmuld, overvejende paa Lerunderlag. Der holdes 20 Køer, 8 Stkr. Ungkvæg og Kalve og 3 Tyre af rød dansk Race og 5 Heste. Sidste Aar solgtes c. 50 Fedesvin og c. 30 Maanedsgribe.

Christianshøj har tidligere været Skovridergaard under Statsskovene, men blev købt 1858 af Jens Larsen († 1896), den nuværende Ejers Fader. — Gaarden ligger meget smukt ved Statsskoven Gandløse Ore, omgivet til alle Sider af sine, gode, flade Jorder. I dens Have findes en gammel Kæmpehøj. De fleste af Bygningerne er af Grundmur; Hovedb. er tækket med Pap, Avlsb. med Straa. Der er eget Vandværk, som drives ved Vindmotor.

Lundsgaard, Kirke Værløse Sogn. Postforb. og St.: Værløse, hvortil c. 2 Km. Tlf. 5 over Værløse Central. Gaarden ligger c. 20 Km. fra København. Ejer: *Johan Frederik Honnens*, som overtog Gaarden 5. Decbr. 1906, er født i København 10. Juli 1876 og gift med *Alfrida Klein*, født i Christiania 5. Maj 1879.

Matr.-Nr. 17a m. fl. af Kirke Værløse. Hartkorn 10 Tdr. 1 Skp. 1 Fdkr. 2½ Alb. Ejendomsskyld 50,000 Kr. Brandassurance for Hovedb. 13,000 Kr., for Avlsb. 10,000 Kr. Areal 109 Tdr. Ld., deraf Ager 100, Eng 2, Mose 6, Have og Gaardsplads 1. Agermarken drives i en 8 Marksdrift: Havre, Brak, Vintersæd, Roer, Byg, Havre og 2aars Græs. Jordens Bonitet er dels Lermuld, dels Sandmuld. Der holdes 18 Køer, 17 Stkr. Ungkvæg og Kalve og 3 Tyre af rød dansk Race og 6 Heste. Sidste Aar solgtes c. 20 Fedesvin og c. 80 Maanedsgribe.

Lundsgaard ligger bekvemt for sine Jorder, der har en god, samlet Form, men en lidt kuperet Overflade. I den v. Side af Marken findes en gammel Kæmpehøj. Bygningerne er af Grundmur med Straatage. Hovedb. har en ret høj Beliggenhed med smuk Udsigt over Sønder sø til Jonstrup Vang og langt ude i S. til Roskilde Domkirke.

Langdyssegaard, Kirke Værløse Sogn. Postforb. og St.: Maaløv, hvortil c. 2 Km. Tlf. 31 over Maaløv Central. Gaarden ligger c. 21 Km. fra København.



Langdyssegaard.

Ejer: *Jens Andersen*, som overtog Gaarden 1. Juni 1905, er født paa Ejendommen 17. Septbr. 1866 og gift med *Hansine Kirstine Larsen*, født 10. Septbr. 1871.

Matr.-Nr. 5a m. fl. af Bringe. Hartkorn 7 Tdr. 7 Skpr. 3 Fdkr. 2¼ Alb. Ejendomsskyld 42,000 Kr. Brandassurance for Hovedb. 10,000 Kr., for Avlsb. 15,000 Kr. Areal 101½ Td. Ld., deraf Ager 84, Eng 10, Mose 6, Have og Gaardsplads 1½. Agermarken drives i en 7 Marksdrift: Brak, Rug, Byg, Roer, Havre og 2aars Græs. Jordens Bonitet er sandblandet Muld dels paa Ler-, dels paa Sandunderlag. Der holdes 27 Køer, 7 Stkr. Ungkvæg og Kalve og 3 Tyre af rød dansk Race, 7 Heste, 1 Plag og 6 Faar. Sidste Aar solgtes 13 Fedesvin.

Langdyssegaard har Navn efter en meget smuk Langdysse, der ligger c. 300 M. NV. for Gaarden. 1827 overtog Anders Jørgensen den efter sin Fader og skødede

den 1859 til sin Søn, Niels Andersen († 1885), som var en meget fremstaaende og dygtig Mand. Hans Søn er den nuværende Ejer. — Gaarden ligger bekvemt for sine jævne, gode Jorder. Bygningerne er af Grundmur med Straatage. I Staldene findes muret Hvælvingsloft.

Skatholm, Kirke Værløse Sogn. Postforb. og St.: Maaløv, hvortil c. 2 Km. Tlf. 44 over Maaløv Central. Gaarden ligger c. 21 Km. fra København. Ejer: *Lauritz Eggertsen Lundsten*, som overtog Gaarden 1. Oktbr. 1903, er født paa Ejendommen 22. Marts 1872 og gift med *Birthe Cathrine Jensen*, født paa Søgaard 6. Aug. 1872.

Matr.-Nr. 6a m. fl. af Bringe. Hartkorn 6 Tdr. 7 Skpr. 2 Fdkr. 2¼ Alb. Ejendomsskyld 42,000 Kr. Brandassurance for Hovedb. 16,600 Kr., for Avlsb. 16,000 Kr. Areal 78½ Td. Ld., deraf Ager 50, Eng 20, Mose 6, Skov 1, Have og Gaardsplads 1½. Agermarken drives i en 7 Marksdrift: Brak, Rug, Byg, ½ Roer. ½ Staldfoder, Havre og 2aars Græs. Jordens Bonitet er ret uensartet, dels Lermuld, dels Sandmuld. Der holdes 23 Køer, 17 Stkr. Ungkvæg og Kalve og 2 Tyre af blandet Race, 5 Heste og 2 Plage.

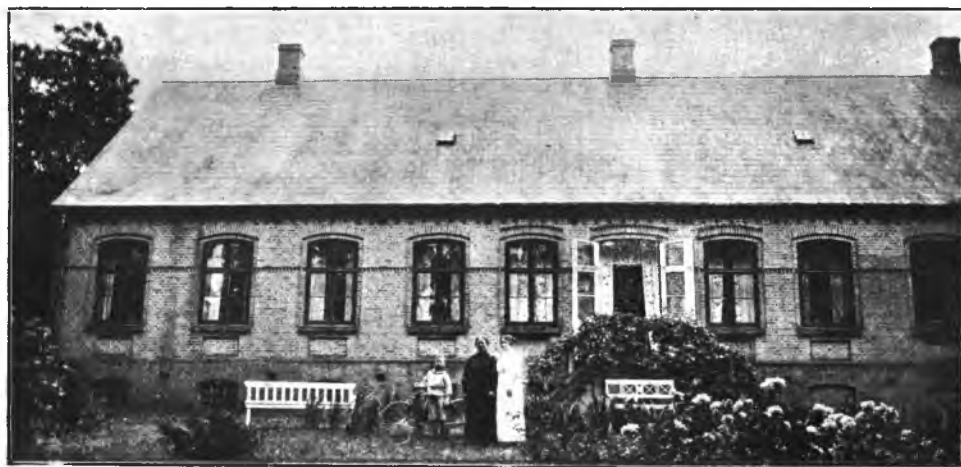

Skatholm.

Skatholm gik 1830 i Arv til Niels Larsen efter hans Forældre. Selv døde han 1855, og hans Enke skødede den 1865 til sin Søstersøn, August Lundsten, den nuværende Ejers Fader. 1853 blev der paa Gaardens Mark bygget et Teglværk, der blev drevet i c. 40 Aar, men nu er nedlagt.

Bygningerne er af Grundmur. Hovedb. bærer Skifertag, Avsb. Straatage. SV. for den egentlige Gaardplan findes en stor Bræddelade. Tæt SØ. for Gaarden ligger en køn, lille Granplantage.

Toftegaard, Kirke Værløse Sogn. Postforb. og St.: Værløse, hvortil c. ¼ Km. Gaarden ligger c. 18 Km. fra København. Ejer: *Niels Ernst Andreas Petersen*, som overtog Gaarden 3. Aug. 1910, er født i Kirke Værløse Kro 6. Juni 1878 og gift med *Inger Mathilde Olsen*, født paa Raagedyssegaard 1. Decbr. 1879.

Matr.-Nr. 4a af Lille Værløse. Hartkorn 6 Tdr. 2 Fdkr. ¼ Alb. Ejendomsskyld 40,000 Kr. Brandassurance for Hovedb. 9,000 Kr., for Avlsb. 14,000 Kr. Areal 58½ Td. Ld., deraf Ager 57, Have og Gaardsplads 1½. Agermarken drives i en 7 Marksdrift: Brak, Rug, Byg, ⅔ Roer ⅓ Kartofler, Havre og 2aars Græs. Jordens Bonitet er lermuldet. Der holdes 8 Køer, 6 Stkr. Ungkvæg og Kalve og 1 Tyr af rød dansk Race, 5 Heste og 1 Plag. Sidste Aar solgtes 12 Fedesvin.

Toftegaard ligger i den v. Side af Lille Værløse By, omgivet af sine samlede Jorder. Bygningerne er dels af Grundmur, dels af Bindingsværk med Skifer paa Hovedb., Straatage paa Avlsb. Vand er indlagt fra Byens Fællesvandværk.

Fredsholm, Kirke Værløse Sogn. Postforb. og St.: Værløse, hvortil c. $\frac{1}{4}$ Km. Tlf. 22 over Værløse Central. Gaarden ligger c. 18 Km. fra København. Ejer: *Hans Christian Nielsen*, som overtog Gaarden 1. Juli 1884, er født paa Ny Østergaard 25. Aug. 1856 og gift med *Birthe Petersen*, født i Hundige 28. Marts 1861.

Matr.-Nr. 6a af Lille Værløse. Hartkorn 6 Tdr. 3 Skpr. 3 Fdkr. $\frac{3}{4}$ Alb. Ejendomsskyld 36,000 Kr. Brandassurance for Hovedb. 5,180 Kr., for Avlsb. 14,000 Kr. Areal 59 Tdr. Ld., deraf Ager 53, Mose 4, Have og Gaardsplads 2. Agermarken drives i en 7 Marksdrift: benyttet Brak, Rug, Byg, $\frac{1}{4}$ Roer $\frac{1}{4}$ Kartofler, Havre og 2aars Græs. Jordens Bonitet er noget uensartet, dog overvejende paa Lerunderlag. Der holdes 15 Køer, 8 Stkr. Ungkvæg og Kalve af rød dansk Race og 4 Heste. Sidste Aar solgtes 32 Fedesvin.

Fredsholm ligger i Lille Værløse og er dels af Grundmur, dels af Bindingsværk, helt tækket med Straa.

Baunegaard, Kirke Værløse Sogn. Postforb. og St.: Værløse, hvortil c. $\frac{1}{4}$ Km. Gaarden ligger c. 18 Km. fra København. Ejer: *Anton Bentzen*, som overtog Gaarden 5. Maj 1911, er født paa Kandsborggaard 28. Decbr. 1842 og gift med *Anna Christensen*, født 5. Jan. 1865.

Matr.-Nr. 7a af Lille Værløse. Hartkorn 7 Tdr. $\frac{1}{4}$ Alb. Ejendomsskyld 39,000 Kr. Brandassurance for Hovedb. 6,000 Kr., for Avlsb. 12,000 Kr. Areal 74 Tdr., deraf Ager 61, Mose 7, Skov 5, Have og Gaardsplads 1. Agermarken drives i en 7 Marksdrift: Havre, Rug, $\frac{2}{3}$ Roer $\frac{1}{3}$ Kartofler, Byg, Roer, Havre og 1aars Græs. Jordens Bonitet er lermuldet. Der holdes 15 Køer, 4 Stkr. Ungkvæg og 1 Tyr af rød dansk Race, 4 Heste og 2 Plage. Sidste Aar solgtes c. 20 Fedesvin.

Baunegaard har Navn efter en Høj, der ligger tæt N. for Gaarden, og som er et af de højeste Punkter i Egnen, hvorfra der er en herlig Udsigt.

Skovgaard, Kirke Værløse Sogn. Postforb. og St.: Værløse, hvortil c. $\frac{1}{4}$ Km. Gaarden ligger c. 18 Km. fra København. Ejer: *Sofus Cornelius Andersens*, som overtog Gaarden 1. Novbr. 1878, er født i København 7. Decbr. 1852 og gift med *Anna Dorthea Larsen*, født i Lyngby 19. Febr. 1857.

Matr.-Nr. 8a af Lille Værløse. Hartkorn 7 Tdr. 2 Fdkr. $\frac{3}{4}$ Alb. Ejendomsskyld 45,000 Kr. Brandassurance for Hovedb. 13,500 Kr., for Avlsb. 14,000 Kr. Areal 70 Tdr. Ld., deraf Ager 56, Eng 4, Mose $\frac{1}{2}$, Skov $7\frac{1}{2}$, Have og Gaardsplads 2. Agermarken drives i en 7 Marksdrift: Havre, benyttet Brak, Rug, Roer, Byg og 2aars Græs. Jordens Bonitet er Lermuld dels paa Ler-, dels paa Sandunderlag. Der holdes 16 Køer, 3 Stkr. Ungkvæg og 2 Tyre af rød dansk Race, 4 Heste og 1 Plag.

Skovgaard ligger i Lille Værløse By og er dels af Grundmur, dels af Bindingsværk med Straataage. Vand er indlagt fra Byens Fællesvandværk.

Højeloftgaard, Kirke Værløse Sogn. Postforb. og St.: Værløse, hvortil c. $\frac{1}{2}$ Km. Tlf. 21 over Værløse Central. Gaarden ligger c. 19 Km. fra København. Ejer: *Niels Christian Nielsen*, som overtog Gaarden 1. Oktbr. 1907, er født paa Langkjærgaard 24. Oktbr. 1872 og gift med *Birthe Marie Gotfredsen*, født i Gandløse 19. Juni 1884.

Matr.-Nr. 9a m. fl. af Lille Værløse. Hartkorn 9 Tdr. 5 Skpr. $2\frac{1}{4}$ Alb. Ejendomsskyld 50,000 Kr. Brandassurance for Hovedb. 8,000 Kr., for Avlsb. 17,000 Kr. Areal 87 Tdr. Ld., deraf Ager 82, Skov 3, Have og Gaardsplads 2. Agermarken drives i en 7 Marksdrift: benyttet Brak, Rug, Byg, $\frac{2}{3}$ Roer $\frac{1}{3}$ Kartofler, Havre og 2aars Græs. Jordens Bonitet er dels Lermuld, dels Sandmuld, overvejende paa Lerunderlag. Der holdes 21 Køer, 12 Stkr. Ungkvæg og Kalve og 3 Tyre af rød dansk Race, 6 Heste, 1 Plag og 2 Faar. Sidste Aar solgtes c. 10 Fedesvin.

Højeloftgaard, som er en gammel Slægtgaard, ligger i Lille Værløse By. Slangerupbanen gennemskærer Jorderne.

Nørregaard, Brøndbyøster Sogn. Postforb. og St.: Glostrup, hvortil c. 3 Km. Tlf. 10 over Avedøre Central. Gaarden ligger c. 9 Km. fra København. Ejer: *Christen Christoffersen*, som overtog Gaarden 1888, er født paa Ejenommen 15. Aug. 1851.

Matr.-Nr. 3a m. fl. af Brøndbyøster. Hartkorn 7 Tdr. 3 Skpr. $\frac{1}{2}$ Alb. Ejendomsskyld 44,000 Kr. Brandassurance for Hovedb. 9,500 Kr., for Avlsb. 15,800 Kr. Areal 53 Tdr. Ld., deraf Ager 48, Eng 3, Have og Gaardsplads 2. Af Agermarken drives 42 Tdr. Ld. i en 8 Marksdrift: Helbrak, $\frac{1}{2}$ Rug $\frac{1}{2}$ Hvede, Byg, $\frac{1}{2}$ Roer $\frac{1}{2}$ Staldfoder, Byg, Havre og 2aars Græs; 6 Tdr. Ld. dyrkes for sig uden noget egentligt Sædskiye. Jordens Bonitet er god Muld paa Lerunderlag. Der holdes 10 Køer, 4 Stkr. Ungkvæg og Kalve og 1 Tyr af rød dansk Race, 5 Heste samt 2 Faar. Mælken sælges til en Mælkeforpagter i Byen for 11 Øre pr. Liter, men der holdes ingen stor Kvægbesætning, da en stor Del af Foderet sælges til København.

Nørregaard har været i samme Slægts Besiddelse, siden den nuværende Ejers Oldefader, Hans Mortensen, for c. 150 Aar siden købte den. Han efterfulgtes i 1810 af sin Søn, Ole Hansen, som fulgtes af Svigersønnen, Christoffer Christensen, den nuværende Ejers Fader. Bygningerne er af Grundmur; Hovedb. er tækket med Skifer, Avlsb. med Tagpap og Straa. V. for den egentlige Gaardplan ligger en Bræddelade. Marken er jævn og bekvem for Driften og i god Kultur og Gødningskraft.

Lindelund, Brøndbyøster Sogn. Postforb. og St.: Glostrup, hvortil c. 4 Km. Gaarden ligger c. 9 Km. fra København. Ejer: *Ole Larsen*, som overtog Gaarden



Lindelund.

9. Septbr. 1880, er født i Smørumnede 1843 og gift med *Ane Petersen*, født i Smørumovre 1847.

Matr.-Nr. 7a m. fl. af Brøndbyøster. Hartkorn 8 Tdr. 2 Skpr. 1 Fdkr. $\frac{1}{4}$ Alb. Ejendomsskyld 48,000 Kr. Brandassurance for Hovedb. 10,650 Kr., for Avlsb. 21,000 Kr. Areal 54 Tdr. Ld., deraf Ager 52, Have og Gaardsplads 2. Agermarken drives i en 7 Marksdrift: Helbrak, $\frac{1}{2}$ Rug $\frac{1}{2}$ Hvede, 6rd. Byg, 2rd. Byg, Havre og 2aars Græs. Jordens Bonitet er kraftig Muld paa Lerunderlag. Der holdes 2 Køer, 6 Stkr. Ungkvæg og Kalve og 4 Tyre af blandet Race, 5 Heste, 2 Plage og Føl samt 6 Faar og Lam. Sidste Aar solgtes Maanedsgrisene af 2 Søer. Der holdes saa lille Besætning, da Størsteparten af den avlede Fourage sælges til København.

Lindelund købte den nuværende Ejer af Niels Nielsen, som havde ejet den siden 1859. — Gaarden ligger i Brøndbyøster By, venlig omgivet af sin kønne, gamle Have. Hovedb. er en smuk, grundmuret, skifertækket Bygning. Avlsb. er ogsaa grundmurede. Jorderne har en god, samlet Form og er i høj Kultur.

Bakkegaard, Brøndbyøster Sogn. Postforb. og St.: Glostrup, hvortil c. 3 Km. Gaarden ligger c. 9 Km. fra København. Ejer: *Nicolaj Petersen*, som overtog Gaarden i 1883, er født i Buddinge 17. Oktbr. 1856 og gift med *Sofie Frederikke Gram*, født i København 1. Maj 1860.

Matr.-Nr. 10a m. fl. af Brøndbyøster. Hartkorn 7 Tdr. 1 Skp. 1 Fdkr. Ejendomsskyld 46,000 Kr. Brandassurance for Hovedb. 8,500 Kr., for Avlsb. 12,300 Kr. Areal 52 Tdr. Ld., deraf Ager 47½, Eng 3, Have og Gaardsplads 1½. Agermarken drives i en 8 Marksdrift: Helbrak, Hvede, Havre, Byg, ½ Havre ½ Rug, Havre og 2aars Græs. Jordens Bonitet er god Muld paa Lerunderlag. Der holdes 4 Heste. Sidste Aar solgtes 6 Fedesvin. Der holdes ingen Kvægbesætning, da al den avlede Fourage sælges til den nærliggende Hovedstad.

Bakkegaard købte den nuværende Ejer af Niels Christensen, i hvis Besiddelse Ejendommen havde været i c. 30 Aar. Hovedb., der er skifertækket, er ligesom begge Staldlængerne opført i Grundmur, medens Laden er af Brædder; alle Avlsb. bærer Paptage.

Søndergaard, Brøndbyøster Sogn. Postforb. og St.: Glostrup, hvortil c. 3 Km. Gaarden ligger c. 8 Km. fra København. Ejer: *Jens Petersen*, som overtog Gaarden 1. April 1886, er født paa Østergaard 12. Septbr. 1841 og gift med *Johanne Sørensen*, født paa Hvedegaard i Brøndbyvester 11. Novbr. 1855.

Matr.-Nr. 12 m. fl. af Brøndbyøster. Hartkorn 5 Tdr. 2 Skpr. 1½ Alb. Ejendomsskyld 35,000 Kr. Brandassurance for Hovedb. 5,000 Kr., for Avlsb. 11,000 Kr. Areal 36 Tdr. Ld., deraf Ager 35, Have og Gaardsplads 1. Agermarken drives i en 9 Marksdrift: ½ Helbrak ½ benyttet Brak, Rug, Byg, Havre, ½ Roer ½ Blandsæd, Byg, Havre og 2aars Græs. Jordens Bonitet er god Muld paa Lerunderlag. Der holdes 7 Køer og 3 Stkr. Ungkvæg og Kalve af rød dansk Race samt 5 Heste. Der holdes kun en forholdsvis lille Besætning paa Gaarden, da Størsteparten af den avlede Fourage sælges til København.

Søndergaard har den nuværende Ejer købt af Jørgen Jensen. Hovedb. er opført i Grundmur ligesom Sidelængerne, medens Laden er af Brædder.

Engtoftegaard, Brøndbyøster Sogn. Postforb. og St.: Glostrup, hvortil c. 3 Km. Tilf. 20 over Avedøre Central. Gaarden ligger c. 9 Km. fra København. Ejer: *Niels Peter Hansen*, som overtog Gaarden 15. April 1908, er født i Husum 17. April 1873 og gift med *Martha Hansine Eleonora Christensen*, født paa Ejendommen 5. Jan. 1884.

Matr.-Nr. 14a m. fl. af Brøndbyøster. Hartkorn 7 Tdr. 1 Skp. 3 Fdkr. ¼ Alb. Ejendomsskyld 45,000 Kr. Brandassurance for Hovedb. 10,000 Kr., for Avlsb. 17,000 Kr. Areal 50 Tdr. Ld., deraf Ager 48½, Have og Gaardsplads 1½. Agermarken drives i en 8 Marksdrift: benyttet Brak, ½ Rug ½ Hvede, Byg, Havre, ¼ Roer ¼ Staldfoder, Byg og 2aars Græs. Jordens Bonitet er dyb og frugtbar Muld paa Lerunderlag. Der holdes 16 Køer, 7 Stkr. Ungkvæg og Kalve og 2 Tyre af rød dansk Race, 5 Heste samt 2 Plage og Føl. Mælken sælges til København til 11 Øre pr. Liter.

Engtoftegaard's ældst kendte Ejer var Jens Hansen, som 1851 købte den da meget gamle og forfaldne Gaard. Han døde 1866, og hans Enke solgte den 1873 til Lars Christensen, den nuværende Ejers Svigerfader.

Gaarden ligger i den s. Side af Brøndbyøster By venlig omgiven af sin store, kønne Have. De anselige Hovedb. er opført 1872 i Grundmur med Tegltag. Avlsb. er ligeledes grundmurede. — Jorderne er flade og bekvemme for Driften og er i fortrinlig Kultur og Gødningskraft. Der sælges aarlig en Del Fourage til Hovedstaden.

Hovedstensgaard, Brøndbyøster Sogn. Postforb. og St.: Glostrup, hvortil c. 2 Km. Gaarden ligger c. 9 Km. fra København. Ejer: *Lars Peter Christian Nielsen*, som overtog Gaarden i Juni 1890, er født paa Ejendommen 2. Decbr. 1868 og gift med *Inger Dorteia Olsen*, født i Frederiksdal ved Lyngby 25. April 1871.

Matr.-Nr. 18a m. fl. af Brøndbyøster. Hartkorn 5 Tdr. 7 Skpr. 2 Fdkr. 2½ Alb.

Ejendomsskyld 35,000 Kr. Brandassurance for Hovedb. 5,000 Kr., for Avlsb. 12,500 Kr. Areal 36 Tdr. Ld., deraf Ager 35, Have og Gaardsplads 1. Agermarken drives i en 8 Marksdrift: Vintersæd, Byg, Roer, Byg, Staldfoder, Havre og 2aars Græs. Jordens Bonitet er god Muld paa Lerunderlag. Der holdes 5 Køer foruden Ungkvæg og Kalve, 5 Tyre, 5 Heste og 5 Faar. Sidste Aar solgtes c. 10 Fedesvin.

Høvedstengsgaard blev i Midten af 1820erne købt af Lars Jensen; den Gang var Arealet c. 54 Tdr. Ld. (8 Tdr. Ld. Hartkorn); han restaurerede de gamle Bygninger og døde 1860; Gaarden gik i Arv til hans Søn, Niels Larsen, den nuværende Ejers Fader.



Høvedstengsgaard.

Bygningerne er af Grundmur, Hovedb. tækket med Skifer, Avlsb. med Pap. V. for Gaarden er bygget en stor Bræddelade. — Paa Gaarden opbevares et meget smukt og stort Sølvkrus, der bærer Indskriften P. M. S. og K. N. D. 1656.

Syvbjerggaard, Brøndbyvester Sogn. Postforb. og St.: Glostrup, hvortil c. 4 Km. Tlf. 19 over Vallensbæk Central. Gaarden ligger c. 11 Km. fra København. Ejer: *Ole Jeppesen*, som overtog Gaarden 19. Febr. 1873, er født i Ramsøllille 1848 og gift med *Sidse Hansen*, født i Gadstrup 1849.

Matr.-Nr 4a m. fl. af Brøndbyvester. Hartkorn 8 Tdr. i Fdkr. 2 $\frac{3}{4}$ Alb. Ejendomsskyld 43,000 Kr. Brandassurance for Hovedb. 8,000 Kr., for Avlsb. 15,000 Kr. Areal 58 Tdr. Ld., deraf Ager 56 $\frac{1}{2}$, Have og Gaardsplads 1 $\frac{1}{2}$. Agermarken drives i en 8 Marksdrift: Helbrak, Hvede, Byg, Roer, Byg, Havre og 2aars Græs. Jordens Bonitet er god Muld paa Lerunderlag. Der holdes 17 Køer, 6 Stkr. Ungkvæg og Kalve og 2 Tyre af blandet Race, 7 Heste samt 1 Plag. Sidste Aar solgtes Maanedsgrisene af 4 Søer.

Syvbjerggaard har Navn efter 7 Kæmpehøje, som i sin Tid fandtes i den n. Del af dens Mark. Bygningerne er af Grundmur med Undtagelse af en Bræddelade. Hovedb. bærer Cementstenstag, Avlsb. Straatage.

Hyldegaard, Brøndbyvester Sogn. Postforb. og St.: Glostrup, hvortil c. 2 Km. Tlf. 12 over Brøndbyvester Central. Gaarden ligger c. 11 Km. fra København. Ejer: *Christen Jørgen Olsen*, som overtog Gaarden i 1902, er født paa Kirkebakkegaard i 1875 og gift med *Kirsten Christensen*, født i Vigerslev i 1877.

Matr.-Nr. 8a m. fl. af Brøndbyvester. Hartkorn 7 Tdr. 4 Skpr. 2 Alb. Ejendomsskyld 40,000 Kr. Brandassurance for Hovedb. 11,000 Kr., for Avlsb. 15,500 Kr. Areal 47 Tdr. Ld., deraf Ager 45 $\frac{1}{2}$, Have og Gaardsplads 1 $\frac{1}{2}$. Agermarken drives i en 8 Marksdrift: $\frac{1}{2}$ Rug $\frac{1}{2}$ Hvede efter Halvbrak, Byg,

Havre, $\frac{1}{2}$ Roer $\frac{1}{2}$ Blandsæd, Byg, Havre og 1aars Græs. Jordens Bonitet er Lermuld paa Lerunderlag. Der holdes 11 Køer, 7 Stkr. Ungkvæg og Kalve og 1 Tyr af rød dansk Race, 5 Heste samt 2 Plage og Føl. Sidste Aar solgtes Maanedsgrisene af 2 Søer. Der sælges megen Fourrage til København.

Hyldegaard ligger i Brøndbyvester By. Hovedb. er opført i Grundmur med Skifertag, Staldbygningen er ligeledes af Grundmur, medens Laden er af Brædder.

Toftemosegaard, Brøndbyvester Sogn. Postforb. og St.: Glostrup, hvortil c. 5 Km. Gaarden ligger c. 10 Km. fra København. Ejer: *Niels Christian Andersen*, som overtog Gaarden 12. April 1905, er født i Brøndbyvester 24. Juni 1861.

Matr.-Nr. 10a af Brøndbyvester. Hartkorn 7 Tdr. 5 Skpr. 3 Fdkr. $\frac{1}{4}$ Alb. Ejendomsskyld 38,000 Kr. Brandassurance for Hovedb. 5,000 Kr., for Avlsb. 10,000 Kr. Areal 57 Tdr. Ld., deraf Ager 55, Eng $\frac{1}{2}$, Have og Gaardsplads $1\frac{1}{2}$. Agermarken drives i en 8 Marksdrift: $\frac{1}{2}$ Helbrak $\frac{1}{2}$ benyttet Brak, Rug, Byg, $\frac{1}{2}$ Roer $\frac{1}{2}$ Blandsæd, Byg, Havre og 2aars Græs. Jordens Bonitet er Muldjord paa Lerunderlag. Der holdes 4 Køer af rød dansk Race samt 4 Heste. Saa godt som al Fouragen sælges til København.



Toftemosegaard.

Toftemosegaard ejedes indtil 1845 af Jens Jakobsen, som efterfulgtes af Jens Jørgensen, der 1850 solgte til Anders Rasmussen, af hvem nuværende Ejer købte. Bygningerne er ældre, opførte dels i Bindingsværk, dels i Grundmur, men vel vedligeholdte. — Paa Gaarden findes en gammel, jernbunden Standkiste med »C. C. S. ano 1704« anbragt i Jernbogstaver og -tal. Desuden findes et gammelt, sjældent Stolpeskab og et gammelt Bord, hvis Plade er sammensat af hollandske Fliser.

Hvedegaard, Brøndbyvester Sogn. Postforb. og St.: Glostrup, hvortil c. 5 Km. Gaarden ligger c. 10 Km. fra København. Ejer: *Jørgen Petersen*, som overtog Gaarden 1892, er født i Brøndbyvester 9. April 1866 og gift med *Ester Margrethe Nielsen*, født i Brøndbyvester 1864.

Matr.-Nr. 11a af Brøndbyvester. Hartkorn 8 Tdr. 3 Skpr. 1 Fdkr. $\frac{1}{4}$ Alb. Ejendomsskyld 40,000 Kr. Brandassurance for Hovedb. 5,050 Kr., for Avlsb. 10,400 Kr. Areal 60 Tdr. Ld., deraf Ager 58, Have og Gaardsplads 2. Agermarken drives i en 8 Marksdrift: $\frac{1}{2}$ Helbrak $\frac{1}{2}$ benyttet Brak, $\frac{1}{2}$ Hvede $\frac{1}{2}$ Rug, 6rd. Byg, $\frac{1}{2}$ Roer $\frac{1}{2}$ Blandsæd, Byg, Havre og 2aars Græs. Jordens Bonitet er god Muld paa Lerunderlag. Der holdes 13 Køer, 6 Stkr. Ungkvæg og Kalve og 1 Tyr af blandet Race, 5 Heste samt 2 Faar.

Hvedegaard har den nuværende Ejer købt af Niels Sørensens Enke. — Hovedb. er opført i Grundmur og omgivet af den kønne, gamle Have. Avlsb. er ældre, men vel vedligeholdte.

Søholt, Brøndbyvester Sogn. Postforb. og St.: Glostrup, hvortil c. 4 Km. Tlf. 8 over Brøndbyvester Central. Gaarden ligger c. 10 Km. fra København. Ejer: *Christian Petersen*, som overtog Gaarden 1. Oktbr. 1904, er født i Volderslev 1861 og gift med *Julie Petersen*, født i Sundbyøster 9. Septbr. 1863.

Matr.-Nr. 12a af Brøndbyvester. Hartkorn 8 Tdr. 1 Skp. 3 Fdkr. $2\frac{1}{4}$ Alb. Ejendomsskyld 50,000 Kr. Brandassurance for Hovedb. 7,000 Kr., for Avlsb. 11,000 Kr. Areal 60 Tdr. Ld., deraf Ager 58, Have og Gaardsplads 2. Ager-

marken drives i en 8 Marksdrift: Havre, $\frac{1}{2}$ Hvede $\frac{1}{2}$ Rug, Roer, Byg, Blandsød, Havre og 2aars Græs. Jordens Bonitet er Muldjord paa Lerunderlag. Der holdes 16 Køer, 6 Stkr. Ungkvæg og Kalve og 1 Tyr af rød dansk Race, 6 Heste samt 2 Plage og Føl.

Søholt har den nuværende Ejer købt af Søren Larsen, i hvis Slægts Besiddelse den havde været i c. 100 Aar. — Hovedb. er af Grundmur ligesom den ø. og s. af Avlsb., medens den v. Længe er af Bindingsværk; alle med Straatage.

Høholmgaard, Brøndbyvester Sogn. Postforb. og St.: Glostrup, hvortil c. 6 Km. Tlf. 18 over Brøndbyvester Central. Gaarden ligger c. 10 Km. fra København. Ejer: *Jens Marinus Kjeldsen*, som købte Gaarden 2. April 1901, er født i Elbæk 4. Febr. 1872 og gift med *Dagmar Rasmine Fugl*, født i Ø. Nordlunde ved Nakskov 4. Febr. 1874.

Matr.-Nr. 15a m. fl. af Brøndbyvester. Hartkorn 7 Tdr. 3 Fdkr. $\frac{1}{4}$ Alb. Ejendomsskyld 45,000 Kr. Brandassurance for Hovedb. 5,100 Kr., for Avlsb. 15,040 Kr. Areal 58 Tdr. Ld., deraf Ager 56, Have og Gaardsplads 2. Agermarken drives i en 7 Marksdrift: $\frac{1}{2}$ Helbrak $\frac{1}{2}$ benyttet Brak, Hvede, Byg, Roer, Havre og 2aars Græs. Jordens Bonitet er dyb Muld paa Lerunderlag. Der holdes 15 Køer, 8 Stkr. Ungkvæg og Kalve og 1 Tyr af rød dansk Race samt 5 Heste. Sidste Aar solgtes Grisene af 4 Grisesøer. En Del af Fouragen sælges til København.



Høholmgaard.

Høholmgaard's ældst kendte Ejer var Peter Nielsen, som drev Ejendommen mønsterværdigt. Han efterfulgtes af Niels Kristiansen, af hvem den nuværende Ejer har købt.

Gaarden ligger bekvemt midt paa sine Jorder og er af Grundmur. — Jorderne er jævne og bekvemme af Overflade og er nu bragt i god Drift og Kultur. Da den nuværende Ejer overtog Gaarden, var baade Besætningen og Marken stærkt forsømte, men de er nu indsat en god, yderig Besætning, og Jorderne er bragt i Orden.

Maglegaard, Brøndbyvester Sogn. Postforb. og St.: Glostrup, hvortil c. 7 Km. Gaarden ligger c. 9 Km. fra København. Ejerinde: Enkefru *Kirsten Jensen*, som overtog Gaarden 1. April 1912, er født i Tranegilde 30. Juni 1861.

Matr.-Nr. 16a af Brøndbyvester. Hartkorn 7 Tdr. 6 Skpr. 1 Fdkr. $1\frac{1}{4}$ Alb. Ejendomsskyld 44,000 Kr. Brandassurance for Hovedb. 8,000 Kr., for Avlsb. 12,000 Kr. Areal 60 Tdr. Ld., deraf Ager 58, Have og Gaardsplads 2. Agermarken drives i en 8 Marksdrift: Helbrak, Rug, 6rd. Byg, $\frac{1}{2}$ Roer $\frac{1}{2}$ Blandsød, Byg, Havre og 2aars Græs. Jordens Bonitet er Muldjord paa Lerunderlag. Der holdes 13 Køer og 4 Stkr. Ungkvæg og Kalve af rød dansk Race samt 5 Heste.

Maglegaard ligger bekvemt, omtrent midt paa sine Jorder. Den anselige, skifertækkede Hovedb. er opført i Grundmur; Avlsb. er ældre Bygninger, undtagen Staldlængen.

Langbjerggaard, Brøndbyvester Sogn. Postforb. og St.: Glostrup, hvortil c. 6 Km. Gaarden ligger c. 12 Km. fra København. Ejer: *Jens Engelsen*, som overtog Gaarden 28. Marts 1909, er født i Mørke 17. Marts 1866 og gift med *Alma Kathinka Eckmann*, født i København 17. Juni 1875.

Matr.-Nr. 19a af Brøndbyvester. Hartkorn 6 Tdr. 7 Skpr. 1 Fdkr. 2½ Alb. Ejendomsskyld 35,000 Kr. Brandassurance for Hovedb. 6,000 Kr., for Avlsb. 11,000 Kr. Areal 47 Tdr. Ld., deraf Ager 45½, Have og Gaardsplads 1½. Agermarken drives i en 8 Marksdrift: Havre, Helbrak, Rug, Roer, Byg, Havre og 2aars Græs. Jordens Bonitet er god Muld paa Lerunderlag. Der holdes 15 Køer, 10 Stkr. Ungkvæg og Kalve og 2 Tyre af rød dansk Race samt 4 Heste. Sidste Aar solgtes Maanedsgrisene af 4 Søer.



Langbjerggaard.

Langbjerggaard, der oprindeligt var paa over 100 Tdr. Ld., tilhørte gennem mere end 100 Aar samme Familie, indtil den efter Anders Sørensen solgtes ved Auktion til den nuværende Ejer. 1855 nedbrændte Gaarden, der nu er opført dels i Grundmur, dels i Brædder. Gaarden ligger midt paa sine Jorder, der har en god, samlet Figur; de er i høj Kultur og stærk Gødningskraft.

Tjørnhøjgaard, Brøndbyvester Sogn. Postforb. og St.: Glostrup, hvortil c. 2 Km. Tlf. 17 over Brøndbyvester Central. Gaarden ligger c. 11 Km. fra København. Ejer: *Lars Christian Larsen*, som overtog Gaarden 28. Marts 1903, er født i Avedøre 1874 og gift med *Dorthea Larsen*, født paa Ejendommen 1874.

Matr.-Nr. 29a af Brøndbyvester. Hartkorn 6 Tdr. 7 Skpr. 2 Fdkr. ¼ Alb. Ejendomsskyld 35,000 Kr. Brandassurance for Hovedb. 9,000 Kr., for Avlsb. 12,100 Kr. Areal 44½ Td. Ld., deraf Ager 42, Have og Gaardsplads 2½. Agermarken drives i en 8 Marksdrift: Helbrak, Hvede, Havre, Byg, Havre, Byg og 2aars Græs. Jordens Bonitet er Lermuld paa Lerunderlag. Der holdes 4 Heste samt 2 Plage. Al den indavlede Fourage sælges i den nærliggende Hovedstad.

Tjørnhøjgaard har den nuværende Ejer overtaget efter sin Svigerfader, *Anders Nielsen*. — Gaarden ligger i Brøndbyvester By. Hovedb. er en anelig, grundmuret Bygning med Skifertag. Begge Staldlængerne er ældre, medens Laden er en nyere, paptækket Bræddebygning.

Gildhøjgaard, Brøndbyvester Sogn. Postforb. og St.: Glostrup, hvortil c. 2 Km. Tlf. 22 over Brøndbyvester Central. Gaarden ligger c. 10 Km. fra København. Ejer: *Hans Petersen Buur*, som overtog Gaarden 1. April 1901, er født 21. Septbr. 1858 og gift med *Macher Corneliusen*, født paa Amager 20. Septbr. 1853.

Matr.-Nr. 30a af Brøndbyvester. Hartkorn 6 Tdr. 5 Skpr. 3 Fdkr. 2 Alb. Ejendomsskyld 35,000 Kr. Brandassurance for Hovedb. 8,000 Kr., for Avlsb. 13,000 Kr. Areal 48 Tdr. Ld., deraf Ager 47, Have og Gaardsplads 1. Af Agermarken drives 41 Tdr. Ld. i en 8 Marksdrift: benyttet Brak, ½ Rug ½ Hvede, Havre, Roer, Byg, Havre og 2aars Græs; 6 Tdr. Ld., som er fraliggende ved Stranden, er bortforpagtet. Jordens Bonitet er god, dyb Muld paa Lerunderlag. Der holdes 1 Ko, 4 Heste samt 2 Plage. Al Fouragen sælges til den nærliggende Hovedstad.

Gildhøjgaard, der har Navn efter en gammel Kæmpehøj paa Marken, har den nuværende Ejer købt af Peter Jørgen Nielsens Enke. — Hovedb. er af Grundmur med Straatag, Avlsb. er ældre Bygninger, undtagen en Bræddelade. Jorderne har en god Figur og er nu i fortrinlig Drift og Kultur.

Nordgaarden, Brøndbyvester Sogn. Postforb. og St.: Glostrup, hvortil c. 2 Km. Tlf. 29 over Brøndbyvester Central. Gaarden ligger c. 10 Km. fra København. Ejer: *Anders Christensen Andersen*, som overtog Gaarden 1. April 1908, er født i Slotsbjergby ved Slagelse 15. Maj 1879 og gift med *Clara Petersen*, født i Næsby Skole ved Sorø 11. Aug. 1880.

Matr.-Nr. 31a af Brøndbyvester. Hartkorn 6 Tdr. 3 Skpr. Ejendomsskyld 40,000 Kr. Brandassurance for Hovedb. 9,500 Kr., for Avlsb. 19,800 Kr. Areal 43½ Td. Ld., deraf Ager 42, Have og Gaardsplads 1½. Agermarken drives i en 7 Marksdrift: benyttet Brak, ½ Rug ½ Hvede, Byg, ½ Roer ½ Frøgræs, Havre, Kløver, Frøavl af Thimothe. Jordens Bonitet er Lermuld paa Lerunderlag. Der holdes 2 Køer, 15 Stkr. Ungkvæg og Kalve og 2 Tyre af rød dansk Race, 4 Heste samt 4 Plage og Føl. Sidste Aar solgtes Grisene af 4 Søer. Kvægbesætningen behandles paa den Maade, at der om Efteraaret indkøbes Kvier i 1aars Alderen, som holdes til Tyr i Vinterens Løb og sælges næste Efteraar som Kælvekvier.

Nordgaardens Hovedb. er opført i Grundmur med Skifertag. Avlsb. er opførte i Grundmur med Paptage efter Brand 1911.

Rønnebærgaard, Glostrup Sogn. Postforb. og St.: Glostrup, hvortil c. ½ Km. Gaarden ligger c. 10 Km. fra København. Ejer: *Ole Peter Holgersen*, som overtog Gaarden 1. April 1904, er født i Glostrup 8. Oktbr. 1848 og gift med *Karen Christiansen*, født i Glostrup 9. Septbr. 1851.

Matr.-Nr. 1b m. fl. af Glostrup. Hartkorn 5 Tdr. 3 Skpr. 1½ Alb. Ejendomsskyld 40,000 Kr. Brandassurance for Hovedb. 10,000 Kr., for Avlsb. 12,000 Kr. Areal 37½ Td. Ld., deraf Ager 37, Have og Gaardsplads ½. Af Agermarken drives 22 Tdr. Ld. i en 9 Marksdrift: Hvede efter Halvbrak, Byg, Havre, Roer, Byg, Staldfoder, Havre og 1½aars Græs; 15 Tdr. Ld. i en 6 Marksdrift: Byg efter Halvbrak, Rug, ½ Roer ½ Staldfoder, Havre og 1½aars Græs. Jordens Bonitet er god Muld paa Lerunderlag. Der holdes 14 Køer, 10 Stkr. Ungkvæg og Kalve og 1 Tyr af rød dansk Race, 5 Heste og 1 Plag. Sidste Aar solgtes c. 10 Fedesvin.

Rønnebærgaard skal oprindeligt have hørt under Glostrup Præstegaard. Jorderne er sammenkøbte af flere Gange; saaledes blev 1904 købt 20 Tdr. Ld. af Præstegaardens Jorder. Samme Aar byggedes Gaarden tæt N. for Roskilde Landevej, fra hvilken en smuk Allé, der har givet Gaarden Navn, fører ind til Gaardspladsen. Bygningerne er alle af Grundmur. Hovedb. bærer Skifertag, medens Avlsb. har Trimpel op Paptage. Elektrisk Lys og Kraft er indlagt.

Hortensia, Glostrup Sogn. Postforb. og St.: Glostrup, hvortil c. ½ Km. Tlf. 115 over Glostrup Central. Gaarden ligger c. 10 Km. fra København. Ejer: *Johannes Kohl Heggelund*, som overtog Gaarden 15. Septbr. 1911, er født i Egby 28. Septbr. 1882 og gift med *Gerda Birkemose*, født i København 12. Juni 1885.

Matr.-Nr. 10b af Glostrup. Hartkorn 3 Tdr. 1 Alb. Ejendomsskyld 35,000 Kr. Brandassurance for Hovedb. 10,000 Kr., for Avlsb. 14,000 Kr. Areal 25 Tdr. Ld., deraf Ager 23, Have og Gaardsplads 2. Agermarken drives i en 8 Marksdrift: Hvede efter Halvbrak, Byg, ½ Roer ½ Kartofler, Byg, Havre, Havre og 1½aars Græs. Jordens Bonitet er lermuldet. Der holdes 7 Heste og 1 Plag. Sidste Aar solgtes c. 120 Fedesvin.

Hortensia er oprindeligt udstykket fra Hulegaard ved Arveskifte. Gaarden brændte i 1880erne, og fra da stammer de nustaaende grundmurede Bygninger.

Kirkebakkegaard, Glostrup Sogn. Postforb. og St.: Glostrup, hvortil c. ¼ Km. Tlf. 85 over Glostrup Central. Gaarden ligger c. 10 Km. fra København.

Ejer: *Jens Gertner Andersen*, som overtog Gaarden 1. Marts 1911, er født i Glostrup 7. Jan. 1864 og gift med *Ane Jørgensen*, født i Skovlunde 20. Juni 1866.

Matr.-Nr. 3a af Glostrup. Hartkorn 5 Tdr. 7 Skpr. $\frac{1}{2}$ Alb. Ejendomsskyld 39,000 Kr. Brandassurance for Hovedb. 10,000 Kr., for Avlsb. 10,000 Kr. Areal 40 Tdr. Ld., deraf Ager $38\frac{1}{2}$, Have og Gaardsplads $1\frac{1}{2}$. Agermarken drives i en 7 Marksdrift: Byg efter Halvbrak, Hvede, $\frac{1}{2}$ Roer $\frac{1}{2}$ Staldfoder, Byg, Havre og $1\frac{1}{2}$ aars Græs. Jordens Bonitet er god, kraftig Lermuld. Der holdes 2 Køer, 5 Heste og 1 Plag. Sidste Aar solgtes c. 20 Fedesvin.

Kirkebakkegaard, der ligger i den n. Side af Glostrup By, skal have været i samme Slægts Hænder i c. 200 Aar. Anders Ibsen fulgtes 1812 af sin Søn, Anders



Kirkebakkegaard.

Andersen, som 1860 afstod til sin Søn, den senere Dannebrogsmænd Johan Peter Andersen († 1911), den nuværende Ejers Broder. — Hovedb. er opført 1884 i Grundmur med Paptag, Avlsb. 1856 i Bindingsværk med Straatage. Elektrisk Lys er indlagt. — Paa Gaarden findes en interessant Almanaksamling lige fra 1812 til vore Dage.

Lerager, Glostrup Sogn. Postforb. og St.: Glostrup, hvortil c. 2 Km. Tlf. 43 over Glostrup Central. Gaarden ligger c. 10 Km. fra København. Ejer: *Martin Olsen*, som overtog Gaarden 4. Marts 1911, er født paa Stjernegaard 2. Juli 1884 og gift med *Petra Jensine Møller*, født i Gandløse 17. Maj 1887.

Matr.-Nr. 5 af Hvissinge. Hartkorn 6 Tdr. 6 Skpr. 3 Fdkr. $1\frac{1}{4}$ Alb. Ejendomsskyld 38,000 Kr. Brandassurance for Hovedb. 6,500 Kr., for Avlsb. 21,000 Kr. Areal 52 Tdr. Ld., deraf Ager 51, Have og Gaardsplads 1. Agermarken drives i en 8 Marksdrift: Brak, Hvede, Byg, Roer, Byg, Havre og 2aars Græs. Jordens Bonitet er lermuldet. Der holdes 5 Køer og 4 Heste.

Lerager blev 1888—90 udflyttet fra Hvissinge c. 300 M. V. for Byen, og fra da stammer de grundmurede, paptækkede Bygninger. Vand er indlagt fra Byens Fællesvandværk.

Fuglsløkke, Glostrup Sogn. Postforb. og St.: Glostrup, hvortil c. 2 Km. Tlf. 43 over Glostrup Central. Gaarden ligger c. 10 Km. fra København. Ejer: *Rasmus Andersen*, som overtog Gaarden 1. April 1898, er født i Brøndbyvester 25. Jan. 1853.

Matr.-Nr. 7 af Hvissinge. Hartkorn 7 Tdr. 2 Skpr. $1\frac{1}{4}$ Alb. Ejendomsskyld 41,000 Kr. Brandassurance for Hovedb. 9,000 Kr., for Avlsb. 12,000 Kr. Areal 57 Tdr. Ld., deraf Ager $56\frac{1}{2}$, Have og Gaardsplads $\frac{1}{2}$. Agermarken drives i en 7 Marksdrift: Byg efter Halvbrak, Rug, $\frac{1}{2}$ Roer $\frac{1}{2}$ Staldfoder, Byg, Havre og $1\frac{1}{2}$ aars Græs. Jordens Bonitet er Lermuld. Der holdes 18 Køer, 5 Stkr. Ungkvæg og Kalve og 1 Tyr af rød dansk Race og 6 Heste.

Fuglsløkke ligger i den n. Side af Hvissinge By. Hovedb. er opført 1880 i Grundmur med Skifertag, Avlsb. i Bindingsværk med Straatage. Vand er indlagt fra Byens Fællesvandværk.

Vældegaard, Glostrup Sogn. Postforb. og St.: Glostrup, hvortil c. 2 Km. Tlf. 43 over Glostrup Central. Gaarden ligger c. 10 Km. fra København. Ejer: *Jens Christoffer Jensen*, som overtog Gaarden 27. April 1905, er født paa Ejendommen 20. Aug. 1879 og gift med *Ida Hansen*, født i Glostrup 19. Maj 1879.

Matr.-Nr. 16a m. fl. af Hvissinge. Hartkorn 6 Tdr. 6 Skpr. 2 Fdkr. 2½ Alb. Ejendomsskyld 35,000 Kr. Brandassurance for Hovedb. 8,000 Kr., for Avlsb. 12,000 Kr. Areal 50 Tdr. Ld., deraf 49, Have og Gaardsplads 1. Agermarken drives i en 7 Marksdrift: 6rd. Byg efter Halvbrak, Rug, ½ Roer ½ Staldfoder, Byg, Havre og 1½aars Græs. Jordens Bonitet er god Lermuld. Der holdes 7 Køer, 7 Stkr. Ungkvæg og Kalve og 3 Tyre af rød dansk Race, 4 Heste og 1 Plag.

Vældegaard ligger i den s. Side af Hvissinge By. Bygningerne er dels af Grundmur, dels af Bindingsværk, tækkede med Rør og Straa. Byens Fællesvandværk er anlagt paa Gaardens Jord.

Lykkeseje, Glostrup Sogn. Postforb. og St.: Glostrup, hvortil c. 4 Km. Gaarden ligger c. 10 Km. fra København. Ejer: *Niels Jensen* m. fl., som overtog Gaarden 17. Aug. 1912.

Matr.-Nr. 10a m. fl. af Egby. Hartkorn 9 Tdr. 3 Fdkr. Ejendomsskyld 45,000 Kr. Brandassurance for Hovedb. 8,000 Kr., for Avlsb. 12,000 Kr. Areal 68½ Td. Ld., deraf Ager 59, Eng 6, Mose 2, Have og Gaardsplads 1½. Agermarken drives i en 8 Marksdrift: Hvede efter Halvbrak, Byg, ½ Roer ½ Staldfoder, Byg, Havre og 2½aars Græs. Jordens Bonitet er lermuldet. Der holdes 4 Malkekøer, 6 Stkr. Ungkvæg og 5 Heste. Sidste Aar solgtes c. 25 Maanedsgriise.

Lykkeseje, der er af Grundmur, tækket med Straa og Pap, ligger i Egby.

Ridemark, Glostrup Sogn. Postforb. og St.: Glostrup, hvortil c. 4 Km. Tlf. 6 over Glostrup Central. Gaarden ligger c. 10 Km. fra København. Ejer: *Jens Johannes Pedersen*, som overtog Gaarden 15. Septbr. 1912, er født paa Kirkebredegaard 4. Oktbr. 1889 og gift med *Petrea Knudsen*, født i Egby 3. Jan. 1891.

Matr.-Nr. 2a m. fl. af Egby. Hartkorn 8 Tdr. 2 Skpr. 2 Fdkr. 1½ Alb. Ejendomsskyld 46,000 Kr. Brandassurance for Hovedb. 12,000 Kr., for Avlsb. 12,000 Kr. Areal 63 Tdr. Ld., deraf Ager 55, Eng 4, Mose 3, Have og Gaardsplads 1. Agermarken drives i en 7 Marksdrift: Hvede efter Halvbrak, Byg, ½ Roer ½ Staldfoder, Byg, Havre og 1½aars Græs. Jordens Bonitet er lermuldet. Der holdes 16 Køer, 6 Stkr. Ungkvæg og Kalve og 2 Tyre af rød dansk Race, 5 Heste og 1 Plag.

Avlsb. er opførte 1890 i Grundmur med Paptage og med muret Hvælvingsloft i Staldene. Hovedb. er opført 1912 i Grundmur med Skifertag. Vand er indlagt fra Byens Fællesvandværk.

Gl. Krosegaard, Glostrup Sogn. Postforb. og St.: Glostrup, hvortil c. 4 Km. Gaarden ligger c. 10 Km. fra København. Ejer: *Anders Thomsen*, som overtog Gaarden 1. April 1880, er født i Bringe 24. Aug. 1854 og gift med *Petrine Andersen*, født paa Ejendommen 26. Aug. 1850.

Matr.-Nr. 3 m. fl. af Egby. Hartkorn 7 Tdr. 5 Skpr. 1¼ Alb. Ejendomsskyld 48,000 Kr. Brandassurance for Hovedb. 12,000 Kr., for Avlsb. 21,500 Kr. Areal 60 Tdr. Ld., deraf Ager 57, Eng 2, Have og Gaardsplads 1. Agermarken drives i en 8 Marksdrift: ½ Hvede ½ Byg efter Halvbrak, ½ Byg ½ Rug, ½ Roer ½ Staldfoder, Byg, Havre og 1½aars Græs. Jordens Bonitet er god Muld paa Lerunderlag. Der holdes 20 Køer, 5 Stkr. Ungkvæg og 2 Tyre af blandet Race og 6 Heste.

Gl. Krosegaard er af Grundmur, Hovedb. tækket med Skifer, Avlsb., som er opførte 1892, tækkede med Pap. S. for den egentlige Gaardplan er i 1909 bygget en stor Bræddelade.

Baandsager, Glostrup Sogn. Postforb. og St.: Glostrup, hvortil c. 4 Km. Tlf. 44 over Glostrup Central. Gaarden ligger c. 10 Km. fra København. Ejer:

Niels Christian Nielsen, som overtog Gaarden 1. Novbr. 1905, er født paa Ejendommen 12. Aug. 1878.

Matr.-Nr. 5a m. fl. af Egby. Hartkorn 7 Tdr. 2 Skpr. 1 Alb. Ejendoms-skyld 37,000 Kr. Brandassurance for Hovedb. 7,200 Kr., for Avlsb. 18,750 Kr. Areal 55½ Td. Ld., deraf Ager 48½, Eng 6, Have og Gaardsplads 1. Agermarken drives i en 8 Marksdrift: Brak, Hvede, Byg, ½ Roer ½ Staldfoder, Byg, Havre og 2aars Græs. Jordens Bonitet er Lermuld paa Lerunderlag. Der holdes 2 Køer, 7 Stkr. Ungkvæg og 1 Tyr, 5 Heste og 2 Plage. Sidste Aar solgtes c. 20 Fedesvin.

Baandsager ligger i den ø. Side af Egby og er af Grundmur med Paptage. Ø. for Gaarden ligger en stor Bræddelade. Vand og elektrisk Lys og Kraft er indlagt i Bygningerne.

Byttergaard, Glostrup Sogn. Postforb. og St.: Glostrup, hvortil c. 4 Km. Tlf. 44 over Glostrup Central. Gaarden ligger c. 10 Km. fra København. Ejer: *Carl August Laybourn*, som overtog Gaarden 6. April 1894, er født paa Islemark 8. Marts 1866 og gift med *Mathilde Nielsen*, født i Egby 29. Oktbr. 1871.

Matr.-Nr. 6a m. fl. af Egby. Hartkorn 5 Tdr. 6 Skpr. 1¼ Alb. Ejendoms-skyld 36,000 Kr. Brandassurance for Hovedb. 6,500 Kr., for Avlsb. 15,100 Kr. Areal 48 Tdr. Ld., deraf Ager 42½, Eng 2, Mose 3, Have og Gaardsplads ½, Af Agermarken drives 24 Tdr. Ld. i en 7 Marksdrift: Hvede efter Halvbrak, Roer, Byg, Staldfoder, Havre og 1½aars Græs; 13 Tdr. Ld. i en 8 Marksdrift: Rug efter Halvbrak, Byg, Roer, Havre, Rug og 2½aars Græs; og 5 Tdr. Ld. i en 6 Marksdrift: Rug efter Halvbrak, Byg, Havre og 2½aars Græs. Jordens Bonitet er overvejende lermuldet, dog er c. Halvdelen af noget lettere Beskafenhed. Der holdes 17 Køer og 7 Stkr. Ungkvæg af rød dansk Race og 4 Heste.

Byttergaard har været i samme Slægts Eje i mere end 100 Aar. Den ligger i den nv. Side af Egby og er overvejende af Grundmur med Paptage. Vand er indlagt fra Byens Fællesvandværk.

Rydgaard, Glostrup Sogn. Postforb. og St.: Glostrup, hvortil c. 4 Km. Tlf. 2 over Glostrup Central. Gaarden ligger c. 10 Km. fra København. Ejer: *Niels Peter Knudsen*, som overtog Gaarden 1. April 1893, er født i Harrestrup 13. Septbr. 1866 og gift med *Maren Nielsen*, født i Egby 11. Juli 1870.

Matr.-Nr. 11a m. fl. af Egby. Hartkorn 7 Tdr. 2 Skpr. 2¼ Alb. Ejendoms-skyld 41,000 Kr. Brandassurance for Hovedb. 8,000 Kr., for Avlsb. 16,000 Kr. Areal 52 Tdr. Ld., deraf Ager 47, Eng 2, Mose 2, Have og Gaardsplads 1. Agermarken drives i en 7 Marksdrift. Jordens Bonitet er lermuldet. Der holdes 11 Køer, 4 Stkr. Ungkvæg og 1 Tyr af rød dansk Race og 5 Heste.

Rydgaard, der ligger i den nv. Side af Egby, er opført 1870—75 i Grundmur, tækket med Skifer og Pap. En Bræddelade er bygget 1900. Vand er indlagt fra Byens Fællesvandværk.

Sandstensgaard, Glostrup Sogn. Postforb. og St.: Glostrup, hvortil c. 4 Km. Gaarden ligger c. 10 Km. fra København. Ejer: *Hans Christian Hansen*, som overtog Gaarden 1. Maj 1888, er født paa Ejendommen 23. Marts 1861 og gift med *Kirstine Pedersen*, født paa Kroghaugsbjerggaard 11. Novbr. 1857.

Matr.-Nr. 12a af Egby. Hartkorn 6 Tdr. 6 Skpr. 3 Fdkr. ½ Alb. Ejendoms-skyld 36,000 Kr. Brandassurance for Hovedb. 10,000 Kr., for Avlsb. 14,000 Kr. Areal 56 Tdr. Ld., deraf Ager 47, Eng 6, Mose 2, Have og Gaardsplads 1. Agermarken drives i en 7 Marksdrift: ½ Halvbrak ½ Byg, ½ Hvede ½ Rug, ½ Roer ½ Staldfoder, Byg, Havre og 2aars Græs. Jordens Bonitet er Lermuld paa Lerunderlag. Der holdes 17 Køer, 7 Stkr. Ungkvæg og Kalve og 2 Tyre af blandet Race, 5 Heste og 3 Faar.

Sandstensgaard skal i c. 200 Aar have tilhørt samme Slægt. Den nuværende Ejer har faaet den efter sin Fader, Anders Hansen († 1875), som atter havde den efter sin Fader, Jens Hansen. — Gaarden ligger c. ½ Km. NV. for Egby, omgivet af sine gode Jorder. 1882 brændte den, og fra da stammer de solide, rummelige Bygninger. Hovedb. har Skifertag, Avlsb. Paptage.

Poplinggaard, Glostrup Sogn. Postforb. og St.: Glostrup, hvortil c. 4 Km. Gaarden ligger c. 9 Km. fra København. Ejer: *Lars Jørgensen*, som overtog Gaarden 30. April 1880, er født i Herstedvester 4. Novbr. 1849.

Matr.-Nr. 2a af Avedøre. Hartkorn 5 Tdr. 3 Skpr. $\frac{1}{4}$ Alb. Ejendomsskyld 38,000 Kr. Brandassurance for Hovedb. 6,000 Kr., for Avlsb. 10,000 Kr. Areal 57 Tdr. Ld., deraf Ager 33, Eng 22, Have og Gaardsplads 2. Af Agermarken drives 30 Tdr. Ld. i en 7 Marksdrift: Helbrak, Rug, Byg, Roer, Byg, Havre og 2aars Græs; 3 Tdr. Ld., der er fraliggende ved gl. Køge Landevej, drives i en 4 Marksdrift: Helbrak, Rug, Havre og 1aars Græs. Jordens Bonitet er god Lermuld paa Lerunderlag. Der holdes 6 Køer, 6 Stkr. Ungkvæg og Kalve og 1 Tyr af blandet Race, 4 Heste, 1 Plag samt 3 Faar.

Poplinggaard laa oprindeligt inde i Avedøre By, men nedbrændte 1861, hvorefter den daværende Ejer, Ole Poulsen, udflyttede den. Bygningerne er af Grundmur med Straatage.

Enebærgaard, Glostrup Sogn. Postforb. og St.: Glostrup, hvortil c. 8 Km. Gaarden ligger c. 8 Km. fra København. Ejerinde: Enkefru *Inger Kirstine Christensen*, som overtog Gaarden 26. Decbr. 1905, er født i Avedøre 3. Maj 1847.

Matr.-Nr. 15a m. fl. af Avedøre. Hartkorn 6 Tdr. 5 Skpr. 2 Alb. Ejendomsskyld 36,000 Kr. Brandassurance for Hovedb. 7,480 Kr., for Avlsb. 12,000 Kr.



Enebærgaard.

Areal 64 Tdr. Ld., deraf Ager 50, Eng 13, Have og Gaardsplads 1. Agermarken drives i en 9 Marksdrift: Helbrak, Hvede, 2rd. Byg, Rug, 6rd. Byg, Roer, Havre og 2aars Græs. Engen er beliggende ude ved Stranden. Jordens Bonitet er Muld paa Lerunderlag. Der holdes 2 Køer, 7 Heste samt 1 Plag. Al Fouragen sælges til den nærliggende Hovedstad.

Enebærgaard er i sin nuværende Skikkelse oprettet, da Københavns Fæstning blev anlagt, og Vestencientens Volde og Grave blev ført gennem Egnen. Der blev da en Mængde Ejendomme sønderskaaret, og en Del af disse Jordstykker sammenkøbte den nuværende Ejerindes afdøde Mand, Cort Christensen, i 1889, hvorefter han byggede Gaarden umiddelbart uden for Fæstningsanlægget c. $\frac{1}{2}$ Km. fra gl. Køge Landevej.

Hovedb. er opført i Grundmur med Skifertag, Avlsb. er af Grundmur med Paptage, kun Laden er opført i Brædder. — Under Enebærgaard drives en mindre Avlsgaard, Lagesminde, paa 39 Tdr. Ld.

Engstrupgaard, Glostrup Sogn. Postforb. og St.: Glostrup, hvortil c. 7 Km. Gaarden ligger c. 7 Km. fra København. Ejer: *Hans Jørgensen*, som overtog Gaarden i 1872, er født 30. Marts 1836 og gift med *Christiane Marie Nielsen*, født i København 16. April 1859.

Matr.-Nr. 17a m. fl. af Avedøre. Hartkorn 6 Tdr. 2 Skpr. 1 Fdkr. $\frac{1}{4}$ Alb.

Ejendomsskyld 39,000 Kr. Brandassurance for Hovedb. 6,000 Kr., for Avlsb. 14,000 Kr. Areal 70 Tdr. Ld., deraf Ager 60, Eng 8, Have og Gaardsplads 2. Agermarken drives i en 9 Marksdrift: $\frac{1}{2}$ Helbrak $\frac{1}{2}$ benyttet Brak, Rug, Byg, Havre, $\frac{1}{2}$ Roer $\frac{1}{2}$ Blandsæd, Byg, Havre og 2aars Græs. Jordens Bonitet er dels dyb Muld paa Lerunderlag, dels af lettere Beskaffenhed. Der holdes 10 Køer, 5 Stkr. Ungkvæg og Kalve og 1 Tyr af rød dansk Race, 6 Heste samt 4 Faar. En stor Part af Fouragen sælges i København.



Engstruppagaard.

Engstruppagaard blev 1845 købt af den nuværende Ejers Fader, Jørgen Poulsen. Den Gang var Ejendommen i en daarlig Forfatning, men den er nu forlængst bragt i Drift og fuldstændig ombygget. Den ligger meget smukt med vid Udsigt over Stranden. Jorderne er flade og bekvemme for Driften.

Rusmosegaard, Glostrup Sogn. Postforb. og St.: Glostrup, hvortil c. 5 Km. Tlf. 15 over Avedøre Central. Gaarden ligger c. 6 Km. fra København. Ejer: *Johan Ferdinand Jensen*, som overtog Gaarden 2. Maj 1904, er født i Sverrig i 1872.

Matr.-Nr. 8b m. fl. af Avedøre. Hartkorn 6 Tdr. 3 Skpr. 3 Fdkr. $\frac{3}{4}$ Alb. Ejendomsskyld 42,000 Kr. Brandassurance for Hovedb. 10,000 Kr., for Avlsb. 20,000 Kr. Areal 52 Tdr. Ld., deraf Ager 46, Eng 5, Have og Gaardsplads 1. Agermarken drives i en 7 Marksdrift: benyttet Brak, $\frac{1}{2}$ Rug $\frac{1}{2}$ Hvede, Byg, $\frac{1}{2}$ Kaal $\frac{1}{2}$ Roer, Havre og 2aars Græs. Jordens Bonitet er dyb Muld paa Lerunderlag. Der holdes 12 Køer, 10 Stkr. Ungkvæg og Kalve og 1 Tyr af rød dansk Race, 5 Heste samt 1 Plag. Sidste Aar solgtes c. 10 Fedesvin.

Rusmosegaard er af Grundmur. Hovedb. tækket med Skifer, Avlsb. med Pap.

Toftegaard, Glostrup Sogn. Postforb. og St.: Glostrup, hvortil c. 7 Km. Tlf. 12 over Avedøre Central. Gaarden ligger c. 7 Km. fra København. Ejer: *Niels Christian Sørensen*, som overtog Gaarden 1. Juni 1884, er født i Avedøre 12. Oktbr. 1852 og gift med *Ane Marie Nielsen*, født i Ejby 27. Aug. 1861.

Matr.-Nr. 10a af Avedøre. Hartkorn 7 Tdr. 7 Skpr. 3 Fdkr. $2\frac{1}{4}$ Alb. Ejendomsskyld 48,000 Kr. Areal 72 Tdr. Ld., deraf Ager 60, Eng 10, Have og Gaardsplads 2. Agermarken drives i en 8 Marksdrift: Helbrak, Hvede, Byg, Havre, Roer, Byg og 2aars Græs. Jordens Bonitet er dyb Muld paa Lerunderlag. Der holdes 18 Køer, 4 Stkr. Ungkvæg og Kalve og 2 Tyre af rød dansk Race samt 7 Heste. Sidste Aar solgtes Maanedsgrisene af 2 Grisesøer.

Toftegaard købte den nuværende Ejer af Laurits Nielsen. Den er opført i Grundmur, Hovedb. med Cementstenstag, Avlsb. med Paptage.

Dybenskjær, Glostrup Sogn. Postforb. og St.: Glostrup, hvortil c. 7 Km. Gaarden ligger c. 7 Km. fra København. Ejer: *Anders Johan Sørensen*, som købte Gaarden 1894.

Matr.-Nr. 11a af Avedøre. Hartkorn 5 Tdr. 7 Skpr. 2 Alb. Ejendomsskyld 37,000 Kr. Brandassurance for Hovedb. 7,000 Kr., for Avlsb. 12,000 Kr. Areal 60 Tdr. Ld., deraf Ager 47, Eng 11, Have og Gaardsplads 2. Af Agermarken drives 43 Tdr. Ld. i en 6 Marksdrift: benyttet Brak, Rug, Byg, $\frac{1}{2}$ Roer $\frac{1}{2}$ Blandsæd, Havre og 1aars Græs. 4 Tdr. Ld. langs gl. Køge Landevej er bortforpagtet. Jordens Bonitet er god Muld paa Lerunderlag. Da al Fouragen sælges til København, holdes der ingen Kvægbesætning, ligesom Ejendommen drives med Hestkraften fra Kjærgaard, af hvilken A. J. Sørensen ogsaa er Ejer.

Hovedb. er opført i Grundmur af Kridtsten med Straatag; Avlsb. er ligeledes af Grundmur, men tækkede med Pap.

Kjærgaard, Glostrup Sogn. Postforb. og St.: Glostrup, hvortil c. 7 Km. Tlf. 5 over Avedøre Central. Gaarden ligger c. 7 Km. fra København. Ejer: *Anders Johan Sørensen*, som overtog Gaarden 1890, er født paa Ejendommen 27. Juni 1858 og gift med *Kirsten Larsen*, født i Herstedøster 20. Febr. 1849.

Matr.-Nr. 13a af Avedøre. Hartkorn 6 Tdr. 3 Skpr. 1 Fdkr. 2 Alb. Ejendomsskyld 37,000 Kr. Brandassurance for Hovedb. 8,000 Kr., for Avlsb. 13,000 Kr. Areal 60 Tdr. Ld., deraf Ager 50, Eng 8, Have og Gaardsplads 2. Agermarken drives i en 9 Marksdrift: Helbrak, Rug, Byg, Havre, $\frac{1}{2}$ Roer $\frac{1}{2}$ Blandsæd, Byg, Havre og 2aars Græs. Jordens Bonitet er god Muld paa Lerunderlag. Der holdes 16 Køer og 5 Stkr. Ungkvæg og Kalve af rød dansk Race samt 8 Heste.

Kjærgaard's ældst kendte Ejer, Niels Nielsen, skødede 1812 Ejendommen til Cort Sørensen, hvis Enke 1835 solgte til Søren Johansen, der atter i 1850 solgte til Christoffer Sørensen, den nuværende Ejers Fader.

Gaarden ligger bekvemt, omtrent midt paa sine Jorder og er opført i Grundmur, undtagen en stor Bræddelade. Jorderne, der har en jævn og god Overflade, er i udmærket Kultur og Drift. — A. J. Sørensen er tillige Ejer af Dybenskjær og driver begge Gaardene i Forening.

Frydenhøj, Glostrup Sogn. Postforb. og St.: Glostrup, hvortil c. 7 Km. Tlf. 27 over Avedøre Central. Gaarden ligger c. 6 Km. fra København. Ejer: *Peter Christoffer Larsen*, som overtog Gaarden 17. Juni 1908, er født i Yderby 29. Decbr. 1874 og gift med *Olga Christine Martha Jørgensen*, født i København 6. Marts 1887.

Matr.-Nr. 19a af Avedøre. Hartkorn 5 Tdr. 4 Skpr. 2 Fdkr. $\frac{1}{4}$ Alb. Ejendomsskyld 40,000 Kr. Brandassurance for Hovedb. 7,600 Kr., for Avlsb. 22,900 Kr. Areal 64 Tdr. Ld., deraf Ager 55, Eng 7, Have og Gaardsplads 2. Af Agermarken drives 51 Tdr. Ld. i en 8 Marksdrift: Byg, Rug, Byg, Roer, Byg, Blandsæd og 2aars Græs; 4 Tdr. Ld. dyrkes med Byg, Havre og Græs. Jordens Bonitet er dels dyb Muld paa Lerunderlag, dels af lettere Beskaffenhed paa Sandunderlag. Der holdes 10 Køer, 15 Stkr. Ungkvæg og Kalve og 1 Tyr af rød dansk Race, 8 Heste samt 2 Plage og Føl. Sidste Aar solgtes 16 Fedesvin.

Frydenhøj har den nuværende Ejer købt af Jens Søren Jensens Enke. Bygningerne er grundmurede, undtagen en stor Bræddelade. Marken er jævn og flad og er i høj Kultur og udmærket Drift.

Østergaard, Herstedøster Sogn. Postforb. og St.: Glostrup, hvortil c. 3 Km. Tlf. 51 over Glostrup Central. Gaarden ligger c. 14 Km. fra København. Ejer: *Peter Hansen*, som overtog Gaarden 1. Aug. 1911, er født i Vanløse 25. April 1867 og gift med *Caroline Petersen*, født i Særslev ved Snertinge 5. Novbr. 1861.

Matr.-Nr. 4a m. fl. af Herstedøster. Hartkorn 7 Tdr. 5 Skpr. 2 Fdkr. 1 Alb. Ejendomsskyld 42,000 Kr. Brandassurance for Hovedb. 8,000 Kr., for Avlsb. 14,000 Kr. Areal 58 Tdr. Ld., deraf Ager 57, Have og Gaardsplads 1. Agermarken drives i en 8 Marksdrift: Brak, Hvede, Byg, $\frac{1}{4}$ Roer $\frac{1}{4}$ Staldfoder, Byg, Havre og 2aars Græs. Jordens Bonitet er Lermuld paa Lerunderlag. Der holdes 18 Køer, 5 Stkr. Ungkvæg og 2 Tyre af rød dansk Race, 5 Heste og 2 Plage.

Østergaard, der ligger i den ø. Side af Herstedøster By, er af Grundmur med Skifertag paa Hovedb., Straatage paa Avlsb. Vand er indlagt.

Poppelminde, Herstedøster Sogn. Postforb. og St.: Glostrup, hvortil c. 3 Km. Tlf. 51 over Glostrup Central. Gaarden ligger c. 14 Km. fra København. Ejer: *Niels Peter Christoffer Nielsen*, som overtog Gaarden 1. Aug. 1910, er født paa Ejendommen 22. Febr. 1877.

Matr.-Nr. 5a m. fl. af Herstedøster. Hartkorn 8 Tdr. 1 Skp. 3 Fdkr. 2½ Alb. Ejendomsskyld 50,000 Kr. Brandassurance for Hovedb. 12,000 Kr., for Avlsb. 21,300 Kr. Areal 57 Tdr. Ld., deraf Ager 55, Have og Gaardsplads 2. Agermarken drives i en 8 Marksdrift: Brak, Hvede, Byg, Roer, Byg, Havre og 2aars Græs. Jordens Bonitet er Lermuld paa Lerunderlag. Der holdes 15 Køer, 10 Stkr. Ungkvæg og Kalve og 1 Tyr af blandet Race og 6 Heste.

Poppelminde har i mere end hundrede Aar tilhørt samme Familie. 1810 udflyttedes den c. 200 M. Ø. for Herstedøster. Den brændte 1890, og fra da stammer Bygningerne.

Snildager, Herstedøster Sogn. Postforb. og St.: Glostrup, hvortil c. 3 Km. Tlf. 51² over Glostrup Central. Gaarden ligger c. 14 Km. fra København. Ejer: *Ole Nielsen*, som overtog Gaarden 1. Juni 1889, er født i Valby 13. Febr. 1862 og gift med *Marthine Nielsen*, født i Valby 23. Septbr. 1866.

Matr.-Nr. 7a m. fl. af Herstedøster. Hartkorn 8 Tdr. 1 Skp. 2 Fdkr. 2¼ Alb. Ejendomsskyld 46,000 Kr. Brandassurance for Hovedb. 10,180 Kr., for Avlsb. 14,000 Kr. Areal 60 Tdr. Ld., deraf Ager 59, Have og Gaardsplads 1. Agermarken drives i en 8 Marksdrift: Brak, Rug, Havre, ¼ Roer ¼ Staldfoder, Byg, Havre og 2aars Græs. Jordens Bonitet er god Muld paa Lerunderlag. Der holdes 16 Køer og 3 Stkr. Ungkvæg af rød dansk Race og 5 Heste.

Snildager ligger i Herstedøster By. Hovedb. er opført i Grundmur med Skifer-tag; af Avlsb. er den ø. og v. Længe af Bindingsværk med Straatage, medens den n. Længe er af Grundmur med Paptag.

Mærkegaard, Herstedøster Sogn. Postforb. og St.: Glostrup, hvortil c. 3 Km. Tlf. 51 over Glostrup Central. Gaarden ligger c. 14 Km. fra København. Ejer: *Søren Jacob Christensen*, som overtog Gaarden 12. Febr. 1911, er født paa Ejendommen 16. Febr. 1861.

Matr.-Nr. 10a m. fl. af Herstedøster. Hartkorn 9 Tdr. 3 Fdkr. ¼ Alb. Ejendomsskyld 48,000 Kr. Brandassurance for Hovedb. 6,000 Kr., for Avlsb. 12,000 Kr. Areal 67½ Td. Ld., deraf Ager 66½, Have og Gaardsplads 1. Agermarken drives i en 7 Marksdrift: benyttet Brak, Byg, Rug, Blandsæd, Byg, Havre og 1aars Græs. Jordens Bonitet er god, frugtbar Lermuld. Der holdes 17 Køer, 5 Stkr. Ungkvæg og 2 Tyre af rød dansk Race og 5 Heste.

Mærkegaard er dels af Grundmur, dels af Bindingsværk, tækket med Straa.

Mølleager, Herstedøster Sogn. Postforb. og St.: Glostrup, hvortil c. 3 Km. Tlf. 51 over Glostrup Central. Gaarden ligger c. 14 Km. fra København. Ejer: *Jens Peter Olsen*, som overtog Gaarden 6. April 1870, er født paa Valbygaard ved København 7. Febr. 1840 og gift med *Kirstine Poulina Knudsen*, født i Vridsløselille 17. Septbr. 1857.

Matr.-Nr. 17a m. fl. af Herstedøster. Hartkorn 7 Tdr. 2 Skpr. ¼ Alb. Ejendomsskyld 43,000 Kr. Brandassurance for Hovedb. 10,000 Kr., for Avlsb. 19,000 Kr. Areal 59 Tdr. Ld., deraf Ager 58, Have og Gaardsplads 1. Agermarken drives i en 8 Marksdrift: Brak, ½ Rug ½ Hvede, Byg, ¼ Roer ¼ Staldfoder, Byg, Havre og 2aars Græs. Jordens Bonitet er dels lerblandet, dels sandblandet Muld paa lerblandet Underlag. Der holdes 20 Køer og 3 Stkr. Ungkvæg af rød dansk Race og 5 Heste.

Mølleager hørte i sin Tid under Københavns Amts Rytterdistrikt, men skal være frikøbt allerede 1754 af Thomas Hansen († 1800). Bygningerne er af Grundmur med Skifertag paa Hovedb., Paptage paa Avlsb. Vand er indlagt fra Byens Fællesvandværk.

Rønnegaard, Herstedøster Sogn. Postforb. og St.: Glostrup, hvortil c. 3 Km. Tlf. 51 over Glostrup Central. Gaarden ligger c. 14 Km. fra København. Ejer:

Niels Peter Petersen, som overtog Gaarden 1. Septbr. 1910, er født paa Toftegaard 2. Septbr. 1879 og gift med *Ingeborg Johanne Petersen*, født i København 6. Septbr. 1881.

Matr.-Nr. 18a m. fl. af Herstedøster. Hartkorn 8 Tdr. 4 Skpr. 2¼ Alb. Ejendomsskyld 48,000 Kr. Brandassurance for Hovedb. 11,000 Kr., for Avlsb. 13,000 Kr. Areal 64 Tdr. Ld., deraf Ager 63, Have og Gaardsplads 1. Agermarken drives i en 8 Marksdrift: Brak, ½ Rug ½ Hvede, Byg, ¼ Roer ¼ Staldfoder, Byg, Havre og 2aars Græs. Jordens Bonitet er god, kraftig Lermuld. Der holdes 16 Køer, 5 Stkr. Ungkvæg og 2 Tyre af rød dansk Race, 6 Heste samt 3 Plage og Føl.

Rønnegaard tilhørte c. 1812—65 Lars Larsen, hvis Enke 1877 skødede den til deres Søn, Anders Larsen († 1909), efter hvem den nuværende Ejer har købt. — Gaarden ligger i Herstedøster By. Hovedb. er opført 1883 i Grundmur med Skifertag; Avlsb. er dels af Grundmur, dels af Bindingsværk, tækkede med Rør og Pap. I 1910 er desuden bygget en stor, paptækket Bræddelade. Vand er indlagt fra Byens Fællesvandværk.

Toftegaard, Herstedøster Sogn. Postforb. og St.: Glostrup, hvortil c. 3 Km. Tlf. 51 over Glostrup Central. Gaarden ligger c. 14 Km. fra København. Ejerinde: Enkefru *Maren Kirstine Petersen*, som overtog Gaarden 1. Septbr. 1902 ved sin Mands, *Ole Petersens* Død, er født i Risby 25. April 1849.

Matr.-Nr. 19a m. fl. af Herstedøster. Hartkorn 7 Tdr. 6 Skpr. 2 Fdkr. ¾ Alb. Ejendomsskyld 42,000 Kr. Brandassurance for Hovedb. 5,320 Kr., for Avlsb. 17,230 Kr. Areal 58 Tdr. Ld., deraf Ager 56, Have og Gaardsplads 2. Agermarken drives i en 8 Marksdrift: Brak, ½ Hvede ½ Rug, Byg, ½ Roer ½ Staldfoder, Byg, Havre og 2aars Græs. Jordens Bonitet er god Muld paa Lerunderlag. Der holdes 15 Køer, 6 Stkr. Ungkvæg og Kalve og 2 Tyre af rød dansk Race, 6 Heste og 2 Plage.

Toftegaard er opført omkring c. 1870 dels i Grundmur, dels i Bindingsværk, tækket med Straa. Svinestalden er bygget 1895 og en stor, paptækket Bræddelade 1912. Vand er indlagt fra Byens Fællesvandværk.

Ravnstrupgaard, Herstedøster Sogn. Postforb. og St.: Ballerup, hvortil c. 3 Km. Tlf. 78 over Ballerup Central. Gaarden ligger c. 15 Km. fra København. Ejer: *Anton Hansen Ravn*, som overtog Gaarden 30. Septbr. 1905, er født i Assendrup 6. Septbr. 1859 og gift med *Bodil Kirstine Kjær*, født i Ørum 15. Maj 1863.

Matr.-Nr. 4a af Harrestrup. Hartkorn 7 Tdr. 3 Skpr. 2 Fdkr. 2 Alb. Ejendomsskyld 43,000 Kr. Brandassurance for Hovedb. 7,500 Kr., for Avlsb. 15,500 Kr. Areal 52 Tdr. Ld., deraf Ager 51, Have og Gaardsplads 1. Agermarken drives i en 8 Marksdrift: Hvede efter Halvbrak, 6rd. Byg, ½ Blandsæd ½ Staldfoder, Roer, 6rd. Byg, Havre og 1½aars Græs. Jordens Bonitet er god, frugtbar Lermuld. Der holdes 20 Køer, 10 Stkr. Ungkvæg og Kalve og 2 Tyre af rød dansk Race, 6 Heste og 2 Plage. Sidste Aar solgtes c. 300 Fedesvin.

Ravnstrupgaard har den nuværende Ejer købt af *Niels Peter Larsen*, som 1880 havde faaet den efter sin Svigerfader, Knud Andersen, der 1852 havde arvet den efter sin Fader. — Gaarden ligger i Harrestrup By og er af Grundmur med Rørtage; Avlsb. er nye, opførte i Aarene 1906—13. V. for den egentlige Gaardplan er bygget en stor, paptækket Bræddelade. Fra Byens Fællesvandværk er indlagt Vand.

Nymarke, Herstedøster Sogn. Postforb. og St.: Skovlunde, hvortil c. 2 Km. Gaarden ligger c. 15 Km. fra København. Ejer: *Poul Larsen*, som overtog Gaarden 27. Marts 1892, er født i Herstedvester 9. Febr. 1848 og gift med *Birthe Kirstine Larsen*, født i Harrestrup 30. Juli 1845.

Matr.-Nr. 5 m. fl. af Harrestrup. Hartkorn 7 Tdr. 3 Fdkr. ½ Alb. Ejendomsskyld 36,000 Kr. Brandassurance for Hovedb. 7,000 Kr., for Avlsb. 10,800 Kr. Areal 49 Tdr. Ld., deraf Ager 46½, Eng 1, Have og Gaardsplads 1½. Agermarken drives i en 8 Marksdrift: Brak, Rug, ½ Roer ½ Staldfoder, Byg, Havre og 2aars Græs. Jordens Bonitet er Lermuld paa Lerunderlag. Der holdes 14 Køer, 6 Stkr. Ungkvæg og Kalve og 1 Tyr af blandet Race og 5 Heste.

Nymærke ligger i Harrestrup By og er dels af Grundmur, dels af Bindingsværk med Straataage. Vand er indlagt fra Byens Fællesvandværk.

Ledøjegaard, Ledøje Sogn. Postforb. og St.: Ballerup, hvortil c. 4 Km. Gaarden ligger c. 20 Km. fra København. Ejerinde: Enkefru *Johanne Mortensen*, som overtog Gaarden 23. Juli 1899 ved sin Mands, *Hans Peter Mortensens Død*, er født paa Maaløvgaard 11. Decbr. 1863. Gaarden drives af Ejerinden ved Bestyrer *Otto Jensen*.

Matr.-Nr. 5 af Ledøje. Hartkorn 9 Tdr. 4 Skpr. 2 Fdkr. 1¼ Alb. Ejendoms-skyld 48,000 Kr. Brandassurance for Hovedb. 10,000 Kr., for Avlsb. 12,000 Kr. Areal 102 Tdr. Ld., deraf Ager 94½, Mose 6, Have og Gaardsplads 1½. Agermarken drives i en 8 Marksdrift: tildels benyttet Brak, Rug, Byg, ⅔ Roer ⅓ Kar-tofler, Byg, Havre og 2aars Græs. Jordens Bonitet er god Muld paa Lerunderlag. Der holdes 25 Køer, 14 Stkr. Ungkvæg og Kalve og 1 Tyr af rød dansk Race, 7 Heste, 1 Plag og 8 Faar. Sidste Aar solgtes c. 10 Fedesvin.

Ledøjegaard er, ialt Fald Navnet angaar, en Fortsættelse af en gammel Herregaard, som maa have ligget tæt V. for Kirken, med hvis øverste Del, »Overkirken«, den sikkert har staaet i Forbindelse. I saa Fald har den i længst svunden Tid været i Hænderne paa et Medlem af Skjalm Hvides Slægt, Otto, en Søn af Jacob



Ledøjegaard.

Sunesøns Datter Ingerd og Conradus. Denne Otto ejede Gods i »Lethoffue« (eller »Lethøwæ«), og 1382 solgte han det til sin Slægning, Olauus Tagesøn, der førte det samme Vaaben (2 Hjortetakker) som Ridderen Henrik Jensen (Saltensee), der var en af de sidste Ejere, der skrev sig til Ledøje, og som endte sine Dage som Kannik i Roskilde. Han døde 1402, men havde allerede 1391 skænket sit Gods i »Lethøwæ« til Domkirken. Væbneren Jes Olsen nævnes i »Lethowæ« 1399—1410, og 1433 og 1435 nævnes Peder Neb i »Lethewæ«, men de har sikkert begge været biskoppelige Lehns-mænd paa Borgen. Senere sank Ledøjegaard ned til at blive Fæste under Kronen, indtil Jens Nielsen 1766 frikøbte den; i hans Slægt er den siden gaet i Arv.

Bygningerne er dels af Grundmur, dels af Bindingsværk, tækkede med Straa. Vand er indlagt fra Byens Fællesvandværk.

Lerholm, Ledøje Sogn. Postforb. og St.: Ballerup, hvortil c. 4 Km. Tlf. 17 over Ledøje Central. Gaarden ligger c. 20 Km. fra København. Ejer: *Anders Kortsen*, som overtog Gaarden 24. Maj 1899, er født paa Ejendommen 15. Maj 1873 og gift med *Helene Elisabeth Skaanning*, født i Andestrup paa Lolland 10. Aug. 1885.

Matr.-Nr. 19a m. fl. af Ledøje. Hartkorn 7 Tdr. 7 Skpr. 2 Fdkr. Ejendoms-skyld 60,000 Kr. Brandassurance for Hovedb. 13,000 Kr., for Avlsb. 27,600 Kr. Areal 72 Tdr., deraf Ager 60, Eng 10, Have og Gaardsplads 2. Agermarken drives i en 8 Marksdrift: Hvede, Byg, Roer, Blandsæd, Havre og 2aars Græs. Jordens Bonitet er lermuldet. Der holdes 26 Køer, 4 Stkr. Ungkvæg og 1 Tyr af rød dansk Race, 8 Heste samt 3 Plage og Føl.

Lerholm brændte 1907, men blev genopført paa sin gamle Plads i Ledøje By.. Bygningerne er herskabeligt og solidt opførte. Vand er indlagt fra Byens Fællesvandværk.

Syvhøjgaard, Ledøje Sogn. Postforb. og St.: Ballerup, hvortil c. 4 Km. Gaarden ligger c. 19 Km. fra København. Ejer: *Søren Cortsen*, som overtog Gaarden 28. Marts 1908, er født paa Lerholmgaard 23. Septbr. 1879 og gift med *Johanne Kirstine Jacobsen*, født paa Ejendommen 2. Septbr. 1883.

Matr.-Nr. 21a m. fl. af Ledøje. Hartkorn 7 Tdr. 1 Skp. 3 Fdkr. $\frac{1}{4}$ Alb. Ejendomsskyld 38,000 Kr. Brandassurance for Hovedb. 6,700 Kr., for Avlsb. 14,192 Kr. Areal 65 Tdr. Ld., deraf Ager 52, Eng 12, Have og Gaardsplads 1. Agermarken drives i en 9 Marksdrift: Brak, Rug, Byg, Havre, Staldfoder, Roer, Byg og 2aars Græs. Jordens Bonitet er god Lermuld. Der holdes 16 Køer, 9 Stkr. Ungkvæg og Kalve og 2 Tyre af rød dansk Race, 4 Heste, 1 Plag og 2 Faar.

Syv h ø j g a a r d har Navn af 7 Kæmpehøje, som har ligget paa dens Mark. 1847 brændte den, og fra da stammer de straatekte Bygninger, der dels er af Bindingsværk, dels af Grundmur. Senere er bygget en stor, spaantækket Lade. Vand er indlagt.

Højtofte, Ledøje Sogn. Postforb. og St.: Ballerup, hvortil c. 4 Km. Tlf. 26 over Ledøje Central. Gaarden ligger c. 20 Km. fra København. Ejer: Sognefoged *Tønnes Andersen*, som overtog Gaarden i Juni 1908, er født paa Brydegaard 9. Aug. 1877 og gift med *Margrethe Larsen*, født paa Gammeldam 20. Aug. 1887.

Matr.-Nr. 10 af Ledøje. Hartkorn 8 Tdr. 2 Skpr. 1 Fdkr. $2\frac{1}{2}$ Alb. Ejendoms-skyld 42,000 Kr. Brandassurance for Hovedb. 5,000 Kr., for Avlsb. 12,500 Kr. Areal $93\frac{1}{2}$ Td. Ld., deraf Ager $79\frac{1}{2}$, Eng 10, Mose 3, Have og Gaardsplads 1. Af Agermarken drives 63 Tdr. Ld. i en 8 Marksdrift: Brak, Rug, Byg, Roer, Havre, Blandsæd og 2aars Græs; $16\frac{1}{2}$ Td. Ld. i en 6 Marksdrift: Brak, Rug, Kartoffler, Havre og 2aars Græs. Jordens Bonitet er god Muld paa Lerunderlag. Der holdes 15 Køer, 13 Stkr. Ungkvæg og Kalve og 1 Tyr af rød dansk Race, 5 Heste, 1 Plag og 3 Faar.

H ø j t o f t e ligger omtrent midt i Ledøje By og er af Grundmur med Cementstenstag paa Hovedb., Straatage paa Avlsb. Vand er indlagt fra Byens Fællesvandværk.

Flodgaarden, Ledøje Sogn. Postforb. og St.: Ballerup, hvortil c. 3 Km. Tlf. 23 over Ledøje Central. Gaarden ligger c. 19 Km. fra København. Ejer:



Flodgaarden.

Jacob Nielsen, som overtog Gaarden 24. Juni 1896, er født i Spragelse 22. Juli 1856 og gift med *Sofie Knudsen*, født paa Jershøjgaard 27. Septbr. 1862.

Matr.-Nr. 13a af Ledøje. Hartkorn 7 Tdr. 1 Skp. 1 Fdkr. $2\frac{1}{4}$ Alb. Ejendoms-skyld 38,000 Kr. Brandassurance for Hovedb. 6,000 Kr., for Avlsb. 11,235 Kr. Areal 58 Tdr. Ld., deraf Ager 53, Mose 3, Have og Gaardsplads 2. Agermarken

drives i en 8 Marksdrift: Brak, Rug, Havre, Byg, Roer, Havre og 2aars Græs. Jordens Bonitet er god Muld paa Lerunderlag. Der holdes 17 Køer, 6 Stkr. Ungkvæg og 1 Tyr af rød dansk Race, 6 Heste samt 3 Plage og Føl.

Flodgaard, der ligger bekvemt omtrent midt paa sine gode, flade Jorder, brændte i 1838, men blev genopbygget i sin nuværende Skikkelse af Jonas Hansen, af hvis Søn, Peter Jonassen, den nuværende Ejer har købt. Laden er dog bygget senere. Bygningerne er dels af Grundmur, dels af Bindingsværk, tækkede med Straa. Gaarden har sit eget Vandværk, der drives ved Vindmotor.

I Markens nv. Hjørne findes endnu et lille Stykke Fortidsskov med Bestand af Eg og Hassel, og i det n. Hjørne ligger en tjørnebevokset Kæmpehøj, »Lemmes Høj«, i hvilken man mener, der findes et stensat Gravkammer.

Risbjerg, Ledøje Sogn. Postforb. og St.: Ballerup, hvortil c. 4 Km. Gaarden ligger c. 20 Km. fra København. Ejerinde: Enkefru *Ane Cortsen*, som overtog Gaarden 1908 ved sin Mands, *Cort Peter Cortsens Død*, er født paa Syvhøjgaard 26. Febr. 1858.

Matr.-Nr. 12a m. fl. af Ledøje. Hartkorn 6 Tdr. 3 Skpr. 1 Fdkr. $\frac{1}{4}$ Alb. Ejendomsskyld 38,000 Kr. Brandassurance for Hovedb. 10,000 Kr., for Avlsb. 16,000 Kr. Areal 61 Tdr. Ld., deraf Ager 38, Eng 10, Mose 2, Græsningsjord 10, Have og Gaardsplads 1. Agermarken drives i en 8 Marksdrift: Brak, Hvede, Byg, Roer, Byg, Havre og 2aars Græs. Jordens Bonitet er middelgod Muld paa dels Ler-, dels Grusunderlag. Der holdes 20 Køer, 7 Stkr. Ungkvæg og Kalve og 3 Tyre af rød dansk Race og 7 Heste. Sidste Aar solgtes 6 Fedesvin og c. 100 Maanedsgriese.

Risbjerg ligger i Ledøje (gl. Form »Ledøv«, »Ledhøv« og »Ledhøj«, 1560 »Ledøge«, 1561, 1570 og 1622 »Ledøfve«) og er af Grundmur med Skifer paa Hovedb., Rør og Straa paa Avlsb.

Toftegaard, Ledøje Sogn. Postforb. og St.: Ballerup, hvortil c. 4 Km. Gaarden ligger c. 20 Km. fra København. Ejer: *Hans Christen Hansen*, som



Toftegaard.

overtog Gaarden 1. Decbr. 1895, er født paa Ejendommen 21. Marts 1868 og gift med *Karen Kirstine Andersen*, født paa Maaløvgaard 28. Febr. 1873.

Matr.-Nr. 18a af Ledøje. Hartkorn 6 Tdr. 6 Skpr. 2 Fdkr. $2\frac{1}{4}$ Alb. Ejendomsskyld 40,000 Kr. Brandassurance for Hovedb. 7,000 Kr., for Avlsb. 16,299 Kr. Areal 59 Tdr. Ld., deraf Ager 51, Eng 4, Mose 3, Have og Gaardsplads 1. Agermarken drives i en 8 Marksdrift: Brak, Hvede, Byg, Havre, $\frac{1}{2}$ Roer $\frac{1}{2}$ Staldfoder, Byg og 2aars Græs. Jordens Bonitet er Lermuld paa Lerunderlag. Der holdes 14 Køer, 9 Stkr. Ungkvæg og Kalve og 3 Tyre af rød dansk Race, 5 Heste og 2 Plage.

Tofttegaard blev 1830 solgt af Pastor Bindsbøll til den nuværende Ejers Bedstefader, Hans Truelsen. Den Gang var Gaarden forsømt, c. 30 Tdr. Ld. henlaa uopdyrket; men Hans Truelsen drev Ejendommen stærkt frem, hvorfor det kgl. danske Landhusholdningsselskab som Præmie skænkede ham en Svingplov. 1863 overgik Gaarden til hans Søn, Anders Hansen, den nuværende Ejers Fader.

1907 brændte Gaarden, men genopførtes i Grundmur med Skifertag paa Hovedb. og Paptage paa Avlsb. I Staldene findes muret Hvælving loft. Vand er indlagt fra Byens Fællesvandværk.

Duekjær, Ledøje Sogn. Postforb. og St.: Ballerup, hvortil c. 7 Km. Tlf. 7 over Ledøje Central. Gaarden ligger c. 20 Km. fra København. Ejer: *Jens Madsen*, som overtog Gaarden 1. Oktbr. 1912, er født paa Langeland 17. Septbr. 1889 og gift med *Agnes Margrethe Lund*, født i Keldby Skole paa Møen 25. Juni 1884.

Matr.-Nr. 22 af Ledøje. Hartkorn 7 Tdr. 3 Skpr. $\frac{1}{4}$ Alb. Ejendomsskyld 44,000 Kr. Brandassurance for Hovedb. 7,000 Kr., for Avlsb. 18,000 Kr. Areal 71 $\frac{1}{2}$ Td. Ld., deraf Ager 63 $\frac{1}{2}$, Eng 7, Have og Gaardsplads 1. Agermarken drives i en 9 Marksdrift: Turnipsfrøavl efter Halvbrak, Byg, Roer, Byg, Roe-frøavl, Hvede, Byg og 1aars Græs. Jordens Bonitet er Lermuld paa Lerunderlag. Der holdes 15 Køer, 9 Stkr. Ungkvæg og Kalve og 1 Tyr af rød dansk Race, 4 Heste og 1 Plag.

Duekjær har Navn af et Kær, der ligger c. 100 M. Ø. for Gaarden. Bygningerne er dels Grundmur, dels Bindingsværk, tækkede med Straa.

Plantagegaard, Ledøje Sogn. Postforb. og St.: Ballerup, hvortil c. 5 Km. Tlf. 14 over Ledøje Central. Gaarden ligger c. 19 Km. fra København. Ejer: *Knuud Larsen*, som overtog Gaarden 9. Maj 1909, er født i Lemvig.

Matr.-Nr. 85a m. fl. af Ledøje. Hartkorn 5 Tdr. Ejendomsskyld 35,000 Kr. Brandassurance for Hovedb. 9,000 Kr., for Avlsb. 10,000 Kr. Areal 43 Tdr. Ld., deraf Ager 31 $\frac{1}{2}$, Eng 3, Skov 8, Have og Gaardsplads $\frac{1}{2}$. Agermarken drives i en 8 Marksdrift: Havre, Brak, $\frac{2}{3}$ Hvede $\frac{1}{3}$ Rug, Byg, $\frac{2}{3}$ Roer $\frac{1}{3}$ Staldfoder. Byg og 2aars Græs. Jordens Bonitet er lermuldet. Der holdes 10 Køer, 3 Stkr. Ungkvæg og 2 Tyre af rød dansk Race og 3 Heste.

Plantagegaard skal en Gang have hørt under Gl. Risbygaard, men var den Gang omtrent helt bevokset med Skovkrat, der dog i Tidens Løb er bleven ryddet. Skoven bestaar hovedsagelig af høj, slank Eg og er Hjemsted for en meget stor Raagekoloni, af hvilken Ejeren ved Jagt har en betydelig Indtægt.

Spaanbækgaard, Smørum Sogn. Postforb. og St.: Maaløv, hvortil c. 4 Km. Gaarden ligger c. 20 Km. fra København. Ejer: *Peter Henrik Petersen*, som overtog Gaarden 1. Maj 1910, er født paa Hyldegaard 21. Maj 1884 og gift med *Ingeborg Dorthea Inger Johansen*, født i Kongens Lyngby 17. Juli 1888.

Matr.-Nr. 4a af Smørumovre. Hartkorn 6 Tdr. 6 Skpr. $\frac{1}{4}$ Alb. Ejendomsskyld 37,000 Kr. Brandassurance for Hovedb. 8,000 Kr., for Avlsb. 15,000 Kr. Areal 63 Tdr. Ld., deraf Ager 55 $\frac{1}{2}$, Eng 3, Mose 3, Have og Gaardsplads 1 $\frac{1}{2}$. Agermarken drives i en 8 Marksdrift: Brak, $\frac{1}{2}$ Hvede $\frac{1}{2}$ Rug, Byg, Roer, Byg, Havre og 2aars Græs. Jordens Bonitet er god Lermuld paa Lerunderlag. Der holdes 18 Køer, 7 Stkr. Ungkvæg og Kalve og 1 Tyr af rød dansk Race og 4 Heste. Sidste Aar solgtes c. 50 Maanedsgriise.

Spaanbækgaard har Navn efter den yderste Del af sin Mark, der kaldes »Spaanbæk Agre«. Den ligger i Smørum By og har tidligere tilhørt Sognefoged Peter Petersen (1887—1902), af hvis Datter, Karen Petersen, den nuværende Ejer har købt.

Bygningerne er af Grundmur, tækkede med Rør og Tegl. Vand er indlagt. Fra et Højdepunkt paa Marken er der en vid Udsigt over Roskilde Fjord langt ind i Horns Herred. — Paa Spaanbækgaard opbevares en gammel, jernbunden Egekiste, der bærer Bogstaverne M. P. S. og Aarstallet 1736.

Smedebakke, Smørum Sogn. Postforb. og St.: Maaløv, hvortil c. 4 Km. Gaarden ligger c. 20 Km. fra København. Ejer: *Hans Petersen*, som overtog Gaarden 1. Marts 1909, er født paa Stangkjær 16. Aug. 1857 og gift med *Maren Nielsine Jensen*, født paa Askebjerg 31. Aug. 1862.

Matr.-Nr. 6 m. fl. af Smørumovre. Hartkorn 7 Tdr. 6 Skpr. 2 Fdkr. $\frac{1}{4}$ Alb. Ejendomsskyld 40,000 Kr. Brandassurance for Hovedb. 9,000 Kr., for Avlsb. 14,000 Kr. Areal $62\frac{1}{2}$ Td. Ld., deraf Ager 51, Eng 5, Mose 5, Have og Gaardsplads $1\frac{1}{2}$. Agermarken drives i en 9 Marksdrift: Brak, Rug, Byg, $\frac{1}{4}$ Kartofler $\frac{1}{4}$ Staldfoder, Roer, Byg, Havre og 2aars Græs. Jordens Bonitet er Lermuld paa Lerunderlag. Der holdes 20 Køer, 8 Stkr. Ungkvæg og Kalve og 2 Tyre af rød dansk Race, 4 Heste og 1 Plag. Sidste Aar solgtes 8 Fedesvin.

Smødebakke er en af de gamle Ryttergaarde, men blev c. 1800 købt til Frihed af Ole Jensen, hvis Slægt den derefter tilhørte i henved 100 Aar. Bygningerne er dels af Grundmur, dels af Bindingsværk, tækkede med Spaan og Straa.

Stenhøjgaard, Smørum Sogn. Postforb. og St.: Maaløv, hvortil c. 5 Km. Gaarden ligger c. 21 Km. fra København. Ejer: *Anders Petersen*, som overtog Gaarden 22. Juli 1908, er født paa Ejendommen 6. Oktbr. 1878 og gift med *Ane Kirstine Jensen*, født paa Stanghøjgaard 8. April 1878.

Matr.-Nr. 8 m. fl. af Smørumovre. Hartkorn 7 Tdr. 1 Skp. 3 Fdkr. $1\frac{1}{2}$ Alb. Ejendomsskyld 40,000 Kr. Brandassurance for Hovedb. 8,000 Kr., for Avlsb. 15,918 Kr. Areal 68 Tdr. Ld., deraf Ager 57, Eng 8, Have og Gaardsplads 3. Agermarken drives i en 8 Marksdrift: Brak, Rug, 6rd. Byg, $\frac{1}{2}$ Roer $\frac{1}{2}$ Staldfoder, 2rd. Byg, Havre og 2aars Græs. Jordens Bonitet er Lermuld. Der holdes 20 Køer, 4 Stkr. Ungkvæg og 2 Tyre af rød dansk Race, 5 Heste og 1 Plag.

Stenhøjgaard, der er en af de tidligere Ryttergaarde, har været i samme Slægts Hænder, siden Hans Petersen frikøbte den i 1767. Avlsb. er opførte 1891 i Grundmur tækkede med Straa og Pap, Hovedb. i 1901 i Grundmur med Skifertag. Gaarden har sit eget Vandværk, der drives ved Vindmotor.

Odderbjerggaard, Smørum Sogn. Postforb. og St.: Maaløv, hvortil c. 4 Km. Gaarden ligger c. 20 Km. fra København. Ejer: Sognefoged *Anders Chr. Chri-*



Odderbjerggaard.

stiansen, som overtog Gaarden 26. Aug. 1909, er født i Høsten 29. Decbr. 1871 og gift med *Maren Barbara Gregoriussen*, født paa Ejendommen 12. Oktbr. 1876.

Matr.-Nr. 10a m. fl. af Smørumovre. Hartkorn 8 Tdr. 3 Skpr. 2 Fdkr. $2\frac{1}{2}$ Alb. Ejendomsskyld 42,000 Kr. Brandassurance for Hovedb. 9,740 Kr., for Avlsb. 14,180 Kr. Areal 66 Tdr. Ld., deraf Ager 55, Eng 9, Have og Gaardsplads 2. Af Agermarken drives 53 Tdr. Ld. i en 8 Marksdrift: benyttet Brak, 6rd. Byg, Rug, Havre, Roer, 2rd. Byg og 2aars Græs; 2 Tdr. Ld. dyrkes med Lucerne. Jordens Bonitet er god, lerblandet Muld. Der holdes 22 Køer, 10 Stkr. Ungkvæg og Kalve og 1 Tyr af rød dansk Race, 5 Heste og 2 Plage.

Odderbjerggaard har Navn efter en meget høj Bakke i den yderste Ende af Marken, hvorfra der er en udmærket Udsigt over det omliggende, rigt afvekslende Landskab. Ældst kendt af dens Ejere er Jens Larsen († 1856), der testamenterede Gaarden til en af sine Broderdøtre, som ægtede Jens Hansen. Han døde imidlertid et knapt Aar efter Brylluppet, hvorpaa Enken ægtede Jens Jensen, der 1873 skødede Ejendommen til sin Svigersøn, Lars Gregoriusen († 1888); hans Enke overdrog den i 1909 til sin Svigersøn, den nuværende Ejer. — Bygningerne er af Grundmur med Cemensten paa Hovedb., Straa paa Avlsb.

Nonnemose, Smørum Sogn. Postforb. og St.: Maaløv, hvortil c. 5 Km. Gaarden ligger c. 21 Km. fra København. Ejer: *Niels Peter Nielsen*, som overtog Gaarden 1. April 1904, er født paa Ejendommen 28. Juli 1872 og gift med *Nielsine Petrea Hansen*, født paa Langebjerg 15. Jan. 1886.

Matr.-Nr. 9 af Smørumovre. Hartkorn 7 Tdr. 6 Skpr. 2 Fdkr. 1¼ Alb. Ejendomsskyld 39,000 Kr. Brandassurance for Hovedb. 7,000 Kr., for Avlsb. 10,000 Kr. Areal 75 Tdr. Ld., deraf Ager 54, Eng 10, Mose 10, Have og Gaardsplads 1. Agermarken drives i en 9 Marksdrift: Byg, benyttet Brak, Rug, Roer, Byg, ¼ Kartoffler ¼ Staldfoder, Havre og 2aars Græs. Jordens Bonitet er Lermuld paa Lerunderlag. Der holdes 20 Køer, 10 Stkr. Ungkvæg og Kalve og 3 Tyre af rød dansk Race, 5 Heste, 1 Plag og 5 Faar. Sidste Aar solgtes c. 20 Fedesvin.

Nonnemose har Navn af den derved liggende Mose, gennem hvilken man mener, at der i gammel Tid har været Sejlløb ud til Roskilde Fjord. Der er i denne Mose ofte gjort Fund af Stenredskaber og Hjortetakker. Mosen har sikkert faaet sit Navn paa samme Maade som den ikke langt fra liggende, nu stærkt ødelagte Kæmpehøj, »Nonnehøj«, om hvilken man paa Egnen fortæller, at den har været Udsigtshøj for et nærliggende Nonnekloster og ved en underjordisk Gang har staaet i Forbindelse med dette. Til Grund for disse Sagn ligger, at St. Agnete Kloster i Roskilde har haft en Fæstegaard i Smørumovre.

Kildegaard, Smørum Sogn. Postforb. og St.: Maaløv, hvortil c. 4 Km. Gaarden ligger c. 20 Km. fra København. Ejer: *Christen Hansen*, som overtog Gaarden 29. Oktbr. 1889, er født i Hagedsted 23. Jan. 1848 og gift med *Anna Larsen*, født paa Gyldenholms Mark 7. Jan. 1851.

Matr.-Nr. 11a af Smørumovre. Hartkorn 6 Tdr. 7 Skpr. 2½ Alb. Ejendomsskyld 35,000 Kr. Brandassurance for Hovedb. 8,000 Kr., for Avlsb. 12,000 Kr. Areal 58½ Td. Ld., deraf Ager 47½, Eng 10, Have og Gaardsplads 1. Agermarken drives i en 8 Marksdrift: benyttet Brak, Rug, Byg, Roer, Byg, Havre og 2aars Græs. Jordens Bonitet er Lermuld paa Lerunderlag. Der holdes 17 Køer, 8 Stkr. Ungkvæg og Kalve og 1 Tyr af rød dansk Race, 4 Heste samt 3 Plage og Føl.

Kildegaard ligger omtrent midt i Smørumovre By. Laden er af Bindingsværk, de øvrige Bygninger af Grundmur med Stentag paa Hovedb., Straatage paa Avlsb.

Elmehøj, Smørum Sogn. Postforb. og St.: Maaløv, hvortil c. 4 Km. Gaarden ligger c. 20 Km. fra København. Ejer: *Oluf Anders Olsen*, som overtog Gaarden 20. Maj 1888, er født i Ballerup 5. April 1861 og gift med *Marie Kirstine Mortensen*, født paa Ejendommen 16. Aug. 1860.

Matr.-Nr. 15a m. fl. af Smørumovre. Hartkorn 9 Tdr. 6 Skpr. 2 Fdkr. ½ Alb. Ejendomsskyld 50,000 Kr. Brandassurance for Hovedb. 10,000 Kr., for Avlsb. 14,000 Kr. Areal 76½ Td. Ld., deraf Ager 73½, Eng 1½, Have og Gaardsplads 1½. Agermarken drives i en 7 Marksdrift: Brak, Rug, Byg, Roer, Havre og 2aars Græs. Jordens Bonitet er lerblandet Muld. Der holdes 28 Køer, 8 Stkr. Ungkvæg og Kalve og 3 Tyre af rød dansk Race, 7 Heste og 1 Plag. Sidste Aar solgtes c. 60 Maanedsgriise.

Elmehøj var i sin Tid Fæste under Edelgave, men blev 1872 frikøbt af Morten Sørensen. 1871 hærgede en stor Ildebrand Smørum By og lagde bl. a. ogsaa Elmehøj i Aske, hvorefter den blev udflyttet til sin nuværende Plads.

Nybøllegaard, Smørum Sogn. Postforb. og St.: Ballerup, hvortil c. 7 Km. Tlf. 13 over Sengeløse Central. Gaarden ligger c. 21 Km. fra København. Ejer:

Morten Hansen, som overtog Gaarden 13. Marts 1900, er født ved Svendborg 9. Decbr. 1853 og gift med *Anna Christine Thomsen*, født paa Langeland.

Matr.-Nr. 6 m. fl. af Nybølle. Hartkorn 9 Tdr. 7 Skpr. 3 Fdkr. 2¼ Alb. Ejendomsskyld 48,000 Kr. Brandassurance 28,000 Kr. Areal 106 Tdr. Ld., deraf Ager 88, Eng 10, Mose 7, Have og Gaardsplads 1. Agermarken drives i en 8 Marksdrift: Brak, Rug, Byg, Roer, Havre og 3aars Græs. Jordens Bonitet er dels lerblandet, dels sandblandet Muld. Der holdes 22 Køer, 20 Stkr. Ungkvæg og Kalve og 3 Tyre af rød dansk Race, 9 Heste samt 4 Plage og Føl. Sidste Aar solgtes c. 20 Fedesvin og c. 125 Maanedsgrise.

Nybøllegaard hørte tidligere under Hovedgaarden Edelgave, men blev af den nuværende Ejer købt til ren Ejendom i 1900. I sin Tid dreves den som Schæferi-gaard, og Ulden leveredes til Statens Klædefabrik. — 300 M. V. for Gaarden ligger den store Kæmpehøj, »Oldhøj«, hvor efter Sagnet Kong Oluf skal ligge begravet.

Tanghøj, Smørum Sogn. Postforb. og St.: Ballerup, hvortil c. 9 Km. Tlf. 27 over Ledøje Central. Gaarden ligger c. 15 Km. fra Roskilde. Ejer: *Carl Anton Frederik Quade*, som overtog Gaarden 20. Aug. 1912, er født 4. Febr. 1882.

Matr.-Nr. 4a m. fl. af Nybølle. Hartkorn 7 Tdr. 3 Skpr. 1 Fdkr. 2¼ Alb. Ejendomsskyld 42,000 Kr. Brandassurance for Hovedb. 7,000 Kr., for Avlsb. 15,000 Kr. Areal 70 Tdr. Ld., deraf Ager 51, Eng 18, Have og Gaardsplads 1. Agermarken drives i en 8 Marksdrift: Helbrak, Hvede, Byg, ½ Roer ½ Staldfoder, Byg, Havre og 2aars Græs. Jordens Bonitet er lermuldet. Der holdes 17 Køer, 7 Stkr. Ungkvæg og Kalve og 1 Tyr af rød dansk Race, 4 Heste samt 3 Plage og Føl. Sidste Aar solgtes c. 40 Fedesvin.

Tanghøj brændte 1894 og blev da udflyttet paa sin Mark af Niels Larsen, af hvem den nuværende Ejer har købt.

Holmager, Smørum Sogn. Postforb. og St.: Vexø, hvortil c. 6 Km. Tlf. 13 over Sengeløse Central. Gaarden ligger c. 15 Km. fra Roskilde. Ejer: *Niels Peter Nielsen*, som overtog Gaarden 22. Oktbr. 1911, er født paa Dalkjær 29. Marts 1882 og gift med *Sara Marie Jacobsen*, født i Tokkerup 4. Marts 1886.

Matr.-Nr. 5a m. fl. af Nybølle. Hartkorn 7 Tdr. 7 Skpr. 1 Fdkr. 1¼ Alb. Ejendomsskyld 46,000 Kr. Brandassurance for Hovedb. 10,500 Kr., for Avlsb. 13,500 Kr. Areal 87 Tdr. Ld., deraf Ager 73, Eng 12, Have og Gaardsplads 2. Agermarken drives i en 9 Marksdrift: Brak, ¼ Rug ¼ Hvede, Byg, Roer, Byg, ¼ Roer ¼ Kartofler ½ Blandsæd, Havre og 2aars Græs, delvis til Frøavl. Jordens Bonitet er Lermuld paa ler- og grusblandet Underlag. Der holdes 16 Køer, 11 Stkr. Ungkvæg og Kalve og 2 Tyre af rød dansk Race, 5 Heste, 3 Plage og Føl samt 4 Faar. Sidste Aar solgtes c. 30 Fedesvin.

Holmager ligger i Nybølle By og er dels af Grundmur, dels af Bindingsværk, tækket med Straa og Pap. — Tæt V. for Gaarden ligger »Topbakken«, fra hvilken der er en udmærket Udsigt til København og Roskilde.

Skebjerggaard, Smørum Sogn. Postforb. og St.: Ballerup, hvortil c. 3 Km. Tlf. 10 over Ledøje Central. Gaarden ligger c. 18 Km. fra København. Ejer: *Peter Rasmussen*, som overtog Gaarden 1. April 1905, er født i Ruds Vedby 31. Juli 1865 og gift med *Anna Margrethe Christensen*, født i Mørkøv 6. Juli 1876.

Matr.-Nr. 6a af Smørumnedre. Hartkorn 8 Tdr. 3 Fdkr. 1 Alb. Ejendomsskyld 50,000 Kr. Brandassurance for Hovedb. 10,500 Kr., for Avlsb. 14,000 Kr. Areal 85½ Td. Ld., deraf Ager 84, Have og Gaardsplads 1½. Agermarken drives i en 8 Marksdrift: Havre, benyttet Brak, ½ Rug ½ Hvede, Roer, Havre og 3aars Græs. Jordens Bonitet er god Lermuld. Der holdes 25 Køer, 12 Stkr. Ungkvæg og Kalve og 2 Tyre af rød dansk Race, 6 Heste og 1 Plag. Sidste Aar solgtes c. 50 Maanedsgrise.

Skebjerggaard laa tidligere inde i Smørumnedre By. Der fortælles, at det var i denne Gaard, at Omegnens Bønder i 1659 omringede og dræbte 18 svenske Soldater; først i Sommeren 1913 er Skeletterne fundne i en Grusgrav tæt ved Skebjerggaard, og det paatænkes nu at rejse en Sten til Minde om Tildragelsen. 1844 og 1891

brændte Gaarden, og efter den sidste Brand købtes den af Pastor Holm i Gladsakse, der byggede de nustaaende Bygninger. Den nuværende Ejer havde den i Forpagtning i 6 Aar, inden han købte den.

Bygningerne er af Grundmur med Tegltag paa Hovedb., Staldlængen har muret Hvelvingsloft, Trimpel og Paptag. Laden er af Brædder med Paptag.

Ormegaard, Smørum Sogn. Postforb. og St.: Maaløv, hvortil c. 4 Km. Tlf. 8 over Ledøje Central. Gaarden ligger c. 20 Km. fra København. Ejer: *Christian Skaaning*, som overtog Gaarden 1. Oktbr. 1904, er født paa Højmosegaard paa Lolland 19. Juli 1855 og gift med *Ellen Hansen*, født i Godsted paa Lolland 10. Febr. 1854.

Matr.-Nr. 7a af Smørumnedre. Hartkorn 7 Tdr. 6 Skpr. 2 Fdkr. 2¼ Alb. Ejendomsskyld 48,000 Kr. Brandassurance for Hovedb. 6,000 Kr., for Avlsb. 16,000 Kr. Areal 98½ Td. Ld., deraf Ager 93, Eng 3, Mose 1, Have og Gaardsplads 1½. Agermarken drives i en 8 Marksdrift: Havre, Brak, Rug, Blandsæd, Roer, Byg og 2aars Græs. Jordens Bonitet er ret letmuldet paa blandet Underlag. Der holdes 22 Køer, 8 Stkr. Ungkvæg og Kalve og 2 Tyre af rød dansk Race, 7 Heste og 2 Plage. Sidste Aar solgtes c. 50 Maanedsgriise.

Ormegaard har Navn efter en gammel Kæmpehøj paa Marken V. for Gaarden, og hvori Sagnet vil vide, at en Høvding ved Navn Orm skal være højsat. Paa Gaardens Mark ligger endnu en Kæmpehøj, »Karen Krogshøj«, der dog er udgravet.

Stangkjær, Smørum Sogn. Postforb. og St.: Maaløv, hvortil c. 3 Km. Tlf. 16 over Maaløv Central. Gaarden ligger c. 20 Km. fra København. Ejer: *Lars Petersen*, som overtog Gaarden 24. Juni 1895, er født paa Ejendommen 8. Septbr. 1863 og gift med *Bodil Petersen*, født paa Buehøj 20. Decbr. 1872.

Matr.-Nr. 8 af Smørumnedre. Hartkorn 7 Tdr. 2 Skpr. ¼ Alb. Ejendomsskyld 38,000 Kr. Brandassurance for Hovedb. 7,000 Kr., for Avlsb. 12,000 Kr. Areal 63 Tdr. Ld., deraf Ager 58½, Eng ½, Mose 2, Have og Gaardsplads 2. Agermarken drives i en 7 Marksdrift: Brak, Rug, Byg, ½ Roer ¼ Staldfoder ¼ Blandsæd, Havre og 2aars Græs. Jordens Bonitet er god Muld dels paa Ler-, dels paa Sandunderlag. Der holdes 20 Køer, 2 Stkr. Ungkvæg og 2 Tyre af rød dansk Race, 4 Heste og 1 Plag.

Stangkjær var tidligere Fæste under Edelgave. Bygningerne er dels af Grundmur, dels af Bindingsværk, tækkede med Rør og Straa. Gaarden ligger SØ. for Smørumnedre ved Vejen til Pederstrup.

Langdyssegaard, Smørum Sogn. Postforb. og St.: Maaløv, hvortil c. 2 Km. Gaarden ligger c. 20 Km. fra København. Ejer: *Niels Sørensen Dalsager*, som overtog Gaarden 14. April 1909, er født paa Sølyst ved Aarhus 10. April 1883 og gift med *Annine Nielsen*, født paa Damsminde ved Hinnerup 27. Maj 1889.

Matr.-Nr. 12a m. fl. af Smørumnedre. Hartkorn 7 Tdr. 5 Skpr. 1 Fdkr. 1¼ Alb. Ejendomsskyld 38,000 Kr. Brandassurance for Hovedb. 4,800 Kr., for Avlsb. 14,000 Kr. Areal 65½ Td. Ld., deraf Ager 61, Mose 3, Have og Gaardsplads 1½. Agermarken drives i en 8 Marksdrift: Brak, Rug, Roer, Byg, Blandsæd, Havre og 2aars Græs. Jordens Bonitet er Lermuld paa Lerunderlag. Der holdes 25 Køer, 10 Stkr. Ungkvæg og Kalve og 1 Tyr af rød dansk Race, 5 Heste samt 3 Plage og Føl. Sidste Aar solgtes 6 Fedesvin.

Langdyssegaard har Navn af en Langdysse, som indtil 1903 fandtes paa dens Mark c. 200 M. Ø. for Gaarden, og ved hvilken der i gamle Dage skal være holdt Ting.

Thorresletten, Smørum Sogn. Postforb. og St.: Maaløv, hvortil c. 2 Km. Gaarden ligger c. 19 Km. fra København. Ejer: *Lars Albrechtsen*, som overtog Gaarden 1. Novbr. 1893, er født paa Højgaard 1. Maj 1845 og gift med *Ane Kirstine Nielsen*, født i Smørumnedre 17. April 1854.

Matr.Nr. 11a af Smørumnedre. Hartkorn 6 Tdr. 6 Skpr. 3 Fdkr. 1 Alb. Ejendomsskyld 38,000 Kr. Brandassurance for Hovedb. 10,000 Kr., for Avlsb. 18,500 Kr. Areal 93 Tdr. Ld., deraf Ager 89, Eng 2, Have og Gaardsplads 2.

Agermarken drives i en 8 Marksdrift: Brak, Rug, Byg, Havre, $\frac{1}{2}$ Roer $\frac{1}{4}$ Kartoffler $\frac{1}{4}$ Staldfoder, Byg og 2aars Græs. Jordens Bonitet er dels Lermuld, dels Sandmuld paa lerblandet og grusblandet Underlag. Der holdes 23 Køer, 6 Stkr. Ungkvæg og Kalve og 2 Tyre af rød dansk Race, 6 Heste og 1 Plag.

Thorresletten har i sin Tid været Fæste under Hovedgaarden Edelgave. 1908 brændte Gaarden, og fra da stammer de nustaende Bygninger, der alle er af Grundmur. Hovedb. bærer Skifertag, Avlsb. Paptage. Gaarden har sit eget Vandværk, der drives ved Vindmotor.

Toftekjær (H. P. Hansens Gaard), Smørum Sogn. Postforb. og St.: Maaløv, hvortil c. 3 Km. Tlf. 8 over Maaløv Central. Gaarden ligger c. 20 Km. fra København. Ejer: *Hans Peter Hansen*, som overtog Gaarden 1. Maj 1900, er født paa Ejendommen 2. Aug. 1874 og gift med *Anna Pedersen*, født i Skovlunde 8. Juli 1882.

Matr.-Nr. 13a m. fl. af Smørumnedre. Hartkorn 8 Tdr. 4 Skpr. 1 Fdkr. $\frac{3}{4}$ Alb. Ejendomsskyld 44,000 Kr. Brandassurance for Hovedb. 7,000 Kr., for Avlsb. 14,000 Kr. Areal 72 Tdr. Ld., deraf Ager 56 $\frac{1}{2}$, Eng 10, Mose 4, Have og Gaardsplads 1 $\frac{1}{2}$. Agermarken drives i en 8 Marksdrift: benyttet Brak, Rug, Blandsæd, Roer, Byg, Havre og 2aars Græs. Jordens Bonitet er god, kraftig Lermuld. Der holdes 20 Køer, 8 Stkr. Ungkvæg og Kalve og 1 Tyr af blandet Race, 5 Heste og 1 Plag.

Toftekjær har været i samme Slægts Eje i mere end 100 Aar. Gaarden ligger i den s. Side af sine delvis noget bakkede Jorder, fra hvis højeste Punkt man har Udsigt til København, Roskilde og Jægerspris og kan tælle 16 Sognekirker.

Toftekjær (Enkefru A. Jensens Gaard), Smørum Sogn. Postforb. og St.: Vexø, hvortil c. 3 Km. Tlf. 34 over Herringløse Central. Gaarden ligger c. 15 Km. fra Roskilde. Ejerinde: Enkefru *Ane Jensen*, som overtog Gaarden 29. Maj 1888 ved sin Mands, *Hans Jensens* Død, er født i Hove 12. Aug. 1848.

Matr.-Nr. 7a m. fl. af Hove. Hartkorn 7 Tdr. 4 Skpr. 3 Fdkr. 2 $\frac{3}{4}$ Alb. Ejendomsskyld 36,000 Kr. Brandassurance for Hovedb. 7,000 Kr., for Avlsb. 14,000 Kr. Areal 77 Tdr. Ld., deraf Ager 63, Eng 2, Mose 10, Have og Gaardsplads 2. Agermarken drives i en 6 Markdrift: Brak, Rug, Byg, $\frac{1}{2}$ Roer $\frac{1}{2}$ Havre, $\frac{1}{2}$ Havre $\frac{1}{2}$ Græs og 1aars Græs. Jordens Bonitet er Sandmuld paa blandet Underlag. Der holdes 17 Køer, 6 Stkr. Ungkvæg og Kalve og 2 Tyre af rød dansk Race og 5 Heste.

Toftekjær var i sin Tid Fæste under Vartov Stiftelse i København, men blev c. 1800 frikøbt for 1,100 Rbd. Bygningerne er dels af Grundmur, dels af Bindingsværk med Straatage. Vand er indlagt. I Mosen findes god og rigelig Tørv.

Thorsøgaard, Smørum Sogn. Postforb. og St.: Vexø, hvortil c. 3 Km. Tlf. 12 over Herringløse Central. Gaarden ligger c. 15 Km. fra Roskilde. Ejer: *Ole Poulsen*, som overtog Gaarden 11. Decbr. 1883, er født paa Skibstedgaard 25. Decbr. 1845 og gift med *Birthe Petersen*, født i Hove 16. Aug. 1851.

Matr.-Nr. 2a af Hove. Hartkorn 8 Tdr. 3 Skpr. 1 $\frac{3}{4}$ Alb. Ejendomsskyld 47,000 Kr. Brandassurance for Hovedb. 10,000 Kr., for Avlsb. 14,000 Kr. Areal 83 Tdr. Ld., deraf Ager 62, Eng 10, Mose 10, Have og Gaardsplads 1. Agermarken drives i en 7 Marksdrift: Brak, Rug, Byg, $\frac{1}{2}$ Roer $\frac{1}{2}$ Kartoffler, Havre og 2aars Græs. Jordens Bonitet er sandblandet Muld paa Ler- og Grusunderlag. Der holdes 20 Køer, 4 Stkr. Ungkvæg og 1 Tyr af rød dansk Race, 6 Heste, 1 Plag og 2 Faar.

Thorsøgaard, der ligger i Hove By, har i mangfoldige Aar tilhørt samme Familie. Den nuværende Ejers Hustru har faaet den i Arv efter sin Morbroder, Peter Christensen († 1881).

Bygningerne er af Grundmur; Hovedb. er opført 1888 og tækket med Skifer; Avlsb. bærer Straatage. Gaarden har sit eget Vandværk, som drives ved Vindmotor. — Engen er indhegnet til Sommergræsning. Mosen indeholder god og rigelig Tørv.

Stenbæksgaard, Smørum Sogn. Postforb. og St.: Vexø, hvortil c. 3 Km. Tlf. 21 over Herringløse Central. Gaarden ligger c. 15 Km. fra Roskilde. Ejer:

Jørgen Jensen, som overtog Gaarden 1. Novbr. 1880, er født paa Ejendommen 30. Decbr. 1851 og gift med *Ane Johanne Hansen*, født paa Toftekjær 9. Febr. 1860.

Matr.-Nr. 4a af Hove. Hartkorn 8 Tdr. 1 Skp. 3 Fdkr. Ejendomsskyld 41,000 Kr. Brandassurance for Hovedb. 7,340 Kr., for Avlsb. 14,000 Kr. Areal 78 Tdr. Ld., deraf Ager 70, Eng 5, Mose $1\frac{1}{2}$, Have og Gaardsplads $1\frac{1}{2}$. Agermarken drives i en 7 Marksdrift: Brak, Rug, Byg, $\frac{1}{2}$ Kartofler $\frac{1}{2}$ Blandsæd, Havre og 2aars Græs. Jordens Bonitet er Sandmuld dels paa Ler-, dels paa Grusunderlag. Der holdes 22 Køer, 3 Stkr. Ungkvæg og 2 Tyre af rød dansk Race og 5 Heste.

Stenbæksgaard har Navn efter et lille Vandløb, der fører midt igennem Marken. 1852 brændte Gaarden og er nu opført dels i Grundmur, dels i Bindingsværk, tækket med Straa. Vand er indlagt overalt i Gaarden.

Lundevejgaard, Smørum Sogn. Postforb. og St.: Vexø, hvortil c. 2 Km. Tlf. 13 over Herringløse Central. Gaarden ligger c. 15 Km. fra Roskilde. Ejer: *Axel Nielsen*, som overtog Gaarden 1. Marts 1912, er født paa Lolland 24. Oktbr. 1883.

Matr.-Nr. 5a af Hove. Hartkorn 8 Tdr. 4 Skpr. $1\frac{3}{4}$ Alb. Ejendomsskyld 41,000 Kr. Brandassurance for Hovedb. 7,000 Kr., for Avlsb. 15,000 Kr. Areal 82 Tdr. Ld., deraf Ager 69, Eng 10, Mose 2, Have og Gaardsplads 1. Agermarken drives i en 7 Marksdrift: Havre, benyttet Brak, Rug, Byg, Roer, Byg og 1aars Græs. Jordens Bonitet er sandmuldet, dog overvejende paa Lerunderlag. Der holdes 20 Køer, 9 Stkr. Ungkvæg og Kalve og 2 Tyre af rød dansk Race, 4 Heste og 2 Plage.

Lundevejgaard er af Grundmur med Straatage. Vand er indlagt. Engen, der ligger N. for Agermarken, er indgrøftet til Løsdrift.

Buehøj, Smørum Sogn. Postforb. og St.: Vexø, hvortil c. 3 Km. Tlf. 24 over Herringløse Central. Gaarden ligger c. 15 Km. fra Roskilde. Ejer: *Anders Christen Petersen*, som overtog Gaarden 1. Aug. 1905, er født paa Ejendommen 27. Septbr. 1870 og gift med *Signe Abelone Jensen*, født 7. Juli 1876.

Matr.-Nr. 6a af Hove. Hartkorn 8 Tdr. 2 Skpr. 1 Fdkr. $\frac{1}{4}$ Alb. Ejendomsskyld 40,000 Kr. Brandassurance for Hovedb. 8,000 Kr., for Avlsb. 14,000 Kr. Areal $87\frac{3}{4}$ Td. Ld., deraf Ager 70, Eng 14, Mose 2, Have og Gaardsplads $1\frac{1}{4}$. Agermarken drives i en 6 Marksdrift: $\frac{1}{3}$ Helbrak $\frac{2}{3}$ benyttet Brak, $\frac{1}{3}$ Roer $\frac{2}{3}$ Rug, 2rd. Byg, Havre og 2aars Græs. Jordens Bonitet er dels Lermuld, dels Sandmuld paa blandet Underlag. Der holdes 21 Køer, 2 Stkr. Ungkvæg og 1 Tyr af blandet Race, 6 Heste og 2 Plage.

Buehøj har Navn efter en stor, smuk Kæmpehøj, der ligger paa dens Mark. Et Sagn vil vide, at der ligger en Kong Bue begravet i Højen, der nu er bevokset med Ask og Pil. Gaarden skal i c. 300 Aar have været i samme Slægts Hænder. Den har i sin Tid været Fæste under Vartov Stiftelse i København.

Ellegaard, Ballerup Sogn. Postforb. og St.: Ballerup, hvortil c. 1 Km. Gaarden ligger c. 16 Km. fra København. Ejer: *Jens Peter Sørensen*, som overtog Gaarden 1. Maj 1904, er født paa Ejendommen 9. Juli 1871 og gift med *Karen Petersen*, født i Sengeløse 7. Maj 1880.

Matr.-Nr. 1d m. fl. af Ballerup. Hartkorn 5 Tdr. 4 Skpr. 3 Fdkr. $\frac{1}{4}$ Alb. Ejendomsskyld 37,000 Kr. Brandassurance for Hovedb. 9,000 Kr., for Avlsb. 15,500 Kr. Areal 50 Tdr. Ld., deraf Ager $48\frac{1}{2}$, Have og Gaardsplads $1\frac{1}{2}$. Agermarken drives i en 8 Marksdrift: Brak, Rug, Byg, Roer, Byg, Havre og 2aars Græs. Jordens Bonitet er Lermuld paa Lerunderlag. Der holdes 16 Køer, 9 Stkr. Ungkvæg og Kalve og 2 Tyre af rød dansk Race, 6 Heste samt 3 Plage og Føl.

Ellegaard hørte oprindeligt under Ballerup Præstegaard, men købtes til Arvefæste 1833 af *Jeppe Sørensen* († 1864), hvis Søn, *Peter Vilhelm Sørensen*, i 1904 skødede den til sin Søn, den nuværende Ejer. — Gaarden brændte 1877, og fra da stammer Avlsb., medens Hovedb. er opført 1910. Alle Bygningerne er af Grundmur. Den smukke, villalignende Hovedb. er tækket med Skifer, Avlsb. med Pap og Straa.

Højager, Ballerup Sogn. Postforb. og St.: Ballerup, hvortil c. $\frac{1}{4}$ Km. Tlf. 75 over Ballerup Central. Gaarden ligger c. 15 Km. fra København. Ejer: *Tønnes Pedersen* som overtog Gaarden 1. Decbr. 1909, er født paa Ryttergaarden 17. April 1879 og gift med *Anna Kirstine Petersen*, født paa Amagergaard 28. Juli 1881.

Matr.-Nr. 5a m. fl. af Ballerup. Hartkorn 7 Tdr. $2\frac{1}{4}$ Alb. Ejendomsskyld 50,000 Kr. Brandassurance for Hovedb. 10,100 Kr., for Avlsb. 22,000 Kr. Areal $71\frac{1}{2}$ Td. Ld., deraf Ager $68\frac{1}{2}$, Eng $\frac{1}{2}$, Mose 1, Have og Gaardsplads $1\frac{1}{2}$. Agermarken drives i en 9 Marksdrift: Havre, $\frac{1}{4}$ Roer $\frac{1}{4}$ Kartofler, Byg, Rug, $\frac{1}{2}$ Roer $\frac{1}{2}$ Staldfoder, Byg, Havre og 2aars Græs. Jordens Bonitet er lerblandet Muld paa noget forskelligt Underlag. Der holdes 17 Køer, 6 Stkr. Ungkvæg og Kalve og 2 Tyre af rød dansk Race, 5 Heste og 1 Plag. Sidste Aar solgtes 7 Fedesvin.

Højager tilhørte tidligere gennem mange Slægtled Familien Reimers, og det var Sognefoged Peter Reimers, der i 1896 byggede den nustaaende, kønne Gaard, da den gamle var brændt.

Dommergaard, Ballerup Sogn. Postforb. og St.: Ballerup, hvortil c. $\frac{1}{4}$ Km. Gaarden ligger c. 15 Km. fra København. Ejer: *Lars Christian Larsen*, som overtog Gaarden 1. April 1911, er født paa Ejendommen 30. Juni 1885.

Matr.-Nr. 7a m. fl. af Ballerup. Hartkorn 6 Tdr. 1 Fdkr. 2 Alb. Ejendomsskyld 41,000 Kr. Brandassurance for Hovedb. 12,500 Kr., for Avlsb. 18,000 Kr. Areal 52 Tdr. Ld., deraf Ager 49, Mose 2, Have og Gaardsplads 1. Agermarken drives i en 8 Marksdrift: Brak, Hvede, Byg, Roer, Byg, Havre og 2aars Græs. Jordens Bonitet er Lermuld paa Lerunderlag. Der holdes 12 Køer og 3 Stkr. Ungkvæg af rød dansk Race, 5 Heste samt 3 Plage og Føl.

Dommergaard har Navn efter »Dommerhøj«, der ligger tæt N. for Gaarden, og paa hvilken der efter Sagnet i gammel Tid skal være holdt Ting. Mosen indeholder god og rigelig Tørv.

Taaregaard, Ballerup Sogn. Postforb. og St.: Ballerup, hvortil c. 1 Km. Tlf. 40 over Ballerup Central. Gaarden ligger c. 16 Km. fra København. Ejer: *Lars Johannes Larsen*, som overtog Gaarden 16. April 1904, er født paa Ejendommen 16. Jan. 1871 og gift med *Marie Christensen*, født i Lidemark 12. April 1874.

Matr.-Nr. 12a af Ballerup. Hartkorn 7 Tdr. 5 Skpr. 2 Fdkr. $2\frac{1}{4}$ Alb. Ejendomsskyld 45,000 Kr. Brandassurance for Hovedb. 9,300 Kr., for Avlsb. 14,700 Kr. Areal $60\frac{1}{2}$ Td. Ld., deraf Ager 59, Have og Gaardsplads $1\frac{1}{2}$. Agermarken drives i en 8 Marksdrift: Havre, Helbrak, Hvede, Byg, Roer, Byg og 2aars Græs. Jordens Bonitet er god Lermuld. Der holdes 16 Køer, 8 Stkr. Ungkvæg og Kalve og 1 Tyr af rød dansk Race, 5 Heste og 1 Plag. Sidste Aar solgtes c. 50 Maanedsgriise.

Taaregaard har Navn efter et nærliggende Kær. Bygningerne er dels af Grundmur, dels af Bindingsværk, tækkede med Straa. Indkørslen til Gaarden sker gennem en køn, lille Kastanieallé.

Brøndgaard, Ballerup Sogn. Postforb. og St.: Ballerup, hvortil c. $1\frac{1}{2}$ Km. Tlf. 52 over Ballerup Central. Gaarden ligger c. $16\frac{1}{2}$ Km. fra København. Ejer: *Frantz Johan Jørgensen*, som overtog Gaarden 1. Oktbr. 1886, er født paa Hagestedgaard 16. Jan. 1860 og gift med *Hansine Madsen*, født i Emmerbølle paa Langeland 6. Oktbr. 1870.

Matr.-Nr. 13a af Ballerup. Hartkorn 9 Tdr. 1 Fdkr. $1\frac{1}{4}$ Alb. Ejendomsskyld 50,000 Kr. Brandassurance for Hovedb. 8,000 Kr., for Avlsb. 18,000 Kr. Areal 90 Tdr. Ld., deraf Ager 86, Mose $1\frac{1}{2}$, Have og Gaardsplads $2\frac{1}{2}$. Af Agermarken drives 64 Tdr. Ld. i en 8 Marksdrift: Hvede efter Halvbrak, Havre, $\frac{1}{2}$ Græs $\frac{1}{4}$ Roer $\frac{1}{4}$ Kartofler, Byg, Rug, Havre og $1\frac{1}{2}$ aars Græs; 22 Tdr. Ld. i en anden 8 Marksdrift: Byg, Brak, Rug, Havre, 3aars Avl af Hundegræsfrø og 1aars Græs. Jordens Bonitet er Lermuld paa Lerunderlag. Der holdes 7 Heste og 3 Faar. Sidste Aar solgtes 5 Fedesvin og c. 150 Maanedsgriise.

Brøndgaard ligger bekvemt omtrent midt paa sine Jorder, der har en god, samlet Form. Bygningerne er af Grundmur, Hovedb. med Tegtag, Avlsb. med Straa- og Paptage. Gaarden har sit eget Vandværk, der drives ved Vindmotor.

Maglegaard, Ballerup Sogn. Postforb. og St.: Ballerup, hvortil c. 1 ¼ Km. Tlf. 6 over Ballerup Central. Gaarden ligger c. 16 Km. fra København. Ejerinde: Enkefru *Dahl*, som overtog Gaarden 25. Aug. 1904, er født i Jylland. Avlsbruget er bortforpagtet til *N. H. Nielsen*.

Matr.-Nr. 16d m. fl. af Ballerup. Hartkorn 2 Tdr. 7 Skpr. 2 Fdkr. 2 ¼ Alb. Ejendomsskyld 50,000 Kr. Brandassurance for Hovedb. 30,000 Kr., for Avlsb. og 2 Fabriksbygninger 40,000 Kr. Areal 29 Tdr. Ld., deraf Ager 28, Have og Gaardsplads 1. Agermarken drives i en 7 Marksdrift: Brak, Rug, Byg, Roer, Havre og 2aars Græs. Jordens Bonitet er Lermuld paa et noget forskelligt Underlag. Der holdes 7 Køer og 5 Stkr. Ungkvæg af rød dansk Race, 3 Heste og 1 Plag.



Maglegaard Fabrikker.

Maglegaard er i vore Dage mere Fabrik end Landbrug, idet der i en 3etages Fabriksbygning drives en meget betydelig Tapetfabrikation. Virksomheden grundlagdes af Andreas Frederik Dahl, født 1824 paa Gjelstoft, Gram Sogn i Sønderjylland, som, efter at have deltaget frivillig i Krigen 1848, løste Borgerskab i København og begyndte Fabrikationen af Tapeter. 1887 flyttedes Fabriken fra København til Maglegaard, og efter 1904 fortsattes den af Grundlæggerens Søn, Andreas Sophus Frederik Dahl. Virksomheden er nu meget betydelig og beskæftiger et stort Antal Arbejdere.

Avlsgaarden ligger c. 300 M. Ø. for Fabriken. Baade Hovedb. og Avlsb. er af Grundmur, den første skifertækket, de sidste forsynede med muret Trimpel og Paptage.

Krejrup, Ballerup Sogn. Postforb. og St.: Ballerup, hvortil c. 1 Km. Tlf. 79 over Ballerup Central. Gaarden ligger c. 14 Km. fra København. Ejer: *Arent Plesner*, som overtog Gaarden 29. Septbr. 1910, er født paa Langeslund 7. Juli 1869 og gift med *Betty Holm*, født i København 2. Marts 1871.

Matr.-Nr. 18a m. fl. af Ballerup. Hartkorn 7 Tdr. 4 Skpr. 3 Fdkr. 1 ¼ Alb. Ejendomsskyld 39,000 Kr. Brandassurance for Hovedb. 10,000 Kr., for Avlsb. 17,000 Kr. Areal 64 Tdr. Ld., deraf Ager 61, Eng 2, Have og Gaardsplads 1. Agermarken drives i en 7 Marksdrift: Havre, Roer, 6rd. Byg, Hvede, Havre og 2aars Græs. Jordens Bonitet er Lermuld paa Lerunderlag. Der holdes 15 Køer af blandet Race og 5 Heste.

Krejrup, der ligger Ø. for Ballerup By, hed i gammel Tid »Kroagergaard«. 1821 købtes den af Christen Christensen Bommerhede fra Ramme Sogn oppe ved Bovbjerg. Han havde oprindelig været Bagersvend, men havde i 8 Aar deltaget i Napoleonskrigene og var bleven hædret med St. Helenamedaillen; hans Dagbog fra alle de 8 Aar eksisterer endnu og viser, hvor interesseret og begavet en Mand han har været. Han drev hurtigt ved smaa Midler det forsømte og forfaldne Krejrup op og blev Fore-

gangsmand paa sin Egn. Han byggede f. Eks. paa sin Mark et Brydehus, hvor Folk kom langvejs fra med deres Hør til Brydning. Og desuden beklædte han en Mængde offentlige Tillidshverv.

1870 døde Bommerhede. Men allerede i 1850erne havde han afstaaet Gaarden til sin Søn, Hans Christian Christensen, der ligeledes blev en meget anset Mand paa Egnen, Sognefoged, Sogneraadsformand og Dannebrogsmænd. Han solgte Gaarden 1903, hvorefter den et Par Gange skiftede Ejere, til den nuværende Ejer købte den.

Rosengaard, Ballerup Sogn. Postforb. og St.: Ballerup, hvortil c. 1 Km. Tlf. 97 over Ballerup Central. Gaarden ligger c. 14 Km. fra København. Ejer: *Ruprecht Thøgersen*, som overtog Gaarden 29. Juli 1912, er født paa Hallebygaard 12. Juli 1887 og gift med *Inge Fabricius*, født paa Holmegaard paa Langeland.

Matr.-Nr. 23a m. fl. af Ballerup. Hartkorn 7 Tdr. 1 Skp. 2 Fdkr. Ejendoms-skyld 36,000 Kr. Brandassurance for Hovedb. 7,000 Kr., for Avlsb. 16,000 Kr. Areal 64½ Td. Ld., deraf Ager 61, Eng 2½, Have og Gaardsplads 1. Agermarken drives i en 8 Marksdrift: 6rd. Byg, Hvede, 6rd. Byg, Roer, 2rd. Byg, Havre og 2aars Græs. Jordens Bonitet er Lermuld paa Lerunderlag. Der holdes 9 Køer og 4 Heste.

Rosengaard ligger bekvemt, omtrent midt paa sine Jorder, som gennemskæres af København-Frederikssund Landevej. Bygningerne er overvejende af Grundmur, tækkede med Straa.

Borupgaard, Ballerup Sogn. Postforb. og St.: Ballerup, hvortil c. 1 Km. Gaarden ligger c. 15 Km. fra København. Ejer: *Oscar Grill*, som overtog Gaarden 27. Novbr. 1903, er født i Odense 24. Aug. 1843.

Matr.-Nr. 24 af Ballerup. Hartkorn 9 Tdr. 2 Skpr. 2 Fdkr. ¼ Alb. Ejendoms-skyld 46,000 Kr. Brandassurance for Hovedb. 8,000 Kr., for Avlsb. 16,000 Kr. Areal 96 Tdr. Ld., deraf Ager 86, Eng 3, Skov 5, Have og Gaardsplads 2. Agermarken drives i en 8 Marksdrift: Brak, Hvede, ½ Roer ½ Kartoffler, Byg, Havre og 3aars Græs. Jordens Bonitet er Lermuld paa Lerunderlag. Der holdes 17 Køer, 6 Stkr. Ungkvæg og Kalve og 1 Tyr af rød dansk Race og 5 Heste.

Borupgaard er af Grundmur med Skifertag paa Hovedb. og Straatage paa Avlsb. — Paa Gaarden opbevares en gammel Standkiste, der bærer Bogstaverne PVS og DPD samt Aarstallet 1673 og to malede Adelsvaaben. Endvidere findes en Æres-sabel, som Kong Frederik d. 6. har skænket den nuværende Ejers Bedstefader, Johan Ditlev Mathias Grill, der var indvandret fra Frankrig, og som deltog som Læge under Bombardementet 1801. Og endelig findes Bedstefaderens Sølvskrivetøj, hans Pengepung af Sølvfligran og et gammelt, sjældent Uhr, som han havde haft med sig hjem fra en Rejse til Wien.

Engtofte, Ballerup Sogn. Postforb. og St.: Ballerup, hvortil c. 1½ Km. Gaarden ligger c. 16½ Km. fra København. Ejer: *Peter Christian Jensen*, som overtog Gaarden 11. Oktbr. 1909, er født paa Raamose 8. Aug. 1854 og gift med *Kirsten Marie Jensen*, født paa Brøndgaard 10. Juni 1855.

Matr.-Nr. 1 m. fl. af Aagerup. Hartkorn 8 Tdr. 3 Skpr. 1 Fdkr. 1 Alb. Ejendomsskyld 38,000 Kr. Brandassurance for Hovedb. 5,000 Kr., for Avlsb. 12,000 Kr. Areal 60 Tdr. Ld., deraf Ager 59, Have og Gaardsplads 1. Agermarken drives i en 8 Marksdrift: Havre, Byg, Rug, Byg, ½ Roer ½ Staldfoder, Byg og 2aars Græs. Jordens Bonitet er Lermuld paa Lerunderlag. Der holdes 2 Heste.

Engtofte ligger i Aagerup By og er dels af Grundmur, dels af Bindingsværk, alt tækket med Straa. Ejeren er tillige Ejer af sin Fædrengaard i samme Sogn.

Rønhøj, Ballerup Sogn. Postforb. og St.: Ballerup, hvortil c. 1½ Km. Gaarden ligger c. 16½ Km. fra København. Ejer: *Peter Andersen Møller*, som overtog Gaarden 1. Febr. 1906, er født paa Rønrose 17. Novbr. 1883 og gift med *Jensine Jensen*, født paa Raamose 10. Jan. 1888.

Matr.-Nr. 2a m. fl. af Aagerup. Hartkorn 7 Tdr. 7 Skpr. 1 Fdkr. 1½ Alb. Ejendomsskyld 38,000 Kr. Brandassurance for Hovedb. 8,000 Kr., for Avlsb.

15,038 Kr. Areal 51 Tdr. Ld., deraf Ager 49, Have og Gaardsplads 2. Agermarken drives i en 8 Marksdrift: Brak, $\frac{1}{2}$ Hvede $\frac{1}{2}$ Rug, Byg, Roer, Byg, Havre og 2aars Græs. Jordens Bonitet er Lermuld. Der holdes 17 Køer, 5 Stkr. Ungkvæg og 3 Tyre af rød dansk Race og 4 Heste. Sidste Aar solgtes c. 150 Maanedsgribe.

Rønhøj, der er af Grundmur med Skifertag paa Hovedb. og Straatage paa Avlsb., ligger i den s. Side af Aagerup By. Markerne har en god og jævn Overflade.

Stuvehøj, Ballerup Sogn. Postforb. og St.: Ballerup, hvortil c. 2 Km. Gaarden ligger c. 18 Km. fra København. Ejer: *Jens Peter Hansen*, som overtog Gaarden 27. Febr. 1887, er født i Egby 2. Decbr. 1865 og gift med *C. Hansen* født i Ledøje Sogn 8. Aug. 1867.

Matr.-Nr. 4a m. fl. af Aagerup. Hartkorn 6 Tdr. 7 Skpr. 3 Fdkr. $\frac{3}{4}$ Alb. Ejendomsskyld 38,000 Kr. Brandassurance for Hovedb. 10,000 Kr., for Avlsb. 16,000 Kr. Areal 56 Tdr. Ld., deraf Ager 53, Eng 2, Have og Gaardsplads 1. Agermarken drives i en 8 Marksdrift: Brak, Hvede, Byg, Roer, Byg, Havre og 2aars Græs. Jordens Bonitet er Lermuld paa Lerunderlag. Der holdes 16 Køer, 6 Stkr. Ungkvæg og Kalve og 1 Tyr af rød dansk Race, 4 Heste og 2 Plage.

Stuvehøj, der har Navn efter en Kæmpehøj paa Gaardens Mark, laa oprindeligt inde i Aagerup, men brændte 1900 og udflyttedes da. Bygningerne er af Grundmur, tækkede med Skifer og Pap.

Raamose, Ballerup Sogn. Postforb. og St.: Ballerup, hvortil c. $1\frac{1}{2}$ Km. Gaarden ligger c. $16\frac{1}{2}$ Km. fra København. Ejer: *Peter Christian Jensen*, som overtog Gaarden 1881, er født paa Ejendommen 8. Aug. 1854 og gift med *Kirsten Marie Jensen*, født paa Brøndgaard 10. Juni 1855.

Matr.-Nr. 5a af Aagerup. Hartkorn 7 Tdr. 1 Skpr. $2\frac{1}{2}$ Alb. Ejendomsskyld 39,000 Kr. Brandassurance for Hovedb. 8,000 Kr., for Avlsb. 16,000 Kr. Areal 57 Tdr. Ld., deraf Ager 51, Eng 3, Mose 2, Have og Gaardsplads 1. Agermarken drives i en 7 Marksdrift: Brak, Rug, Byg, $\frac{1}{2}$ Roer $\frac{1}{2}$ Staldfoder, Havre og 2aars Græs. Jordens Bonitet er lerblandet Muld dels paa Ler- og dels paa Sandunderlag. Der holdes 14 Køer, 8 Stkr. Ungkvæg og Kalve og 1 Tyr af blandet Race og 5 Heste.

Raamose ligger i Aagerup By og er af Grundmur. Den herskabelige Hovedb. har Skifertag, Avlsb. dels Straa- og dels Paptage.

Ryttergaarden, Ballerup Sogn. Postforb. og St.: Ballerup, hvortil c. $1\frac{1}{2}$ Km. Tlf. 64 over Ballerup Central. Gaarden ligger c. 17 Km. fra København. Ejer: *Carl Christian Bay Rasmussen*, som overtog Gaarden 1. Novbr. 1900, er født i Ledøje 27. Septbr. 1869 og gift med *Karen Johanne Petersen*, født paa Ejendommen 2. Aug. 1870.

Matr.-Nr. 2a m. fl. af Pederstrup. Hartkorn 7 Tdr. 1 Skp. 2 Alb. Ejendomsskyld 39,000 Kr. Brandassurance for Hovedb. 12,000 Kr., for Avlsb. 21,000 Kr. Areal 62 Tdr. Ld., deraf Ager 58, Eng 2, Mose 1, Have og Gaardsplads 1. Agermarken drives i en 8 Marksdrift: Brak, Hvede, Byg, Havre, $\frac{3}{4}$ Roer $\frac{1}{4}$ Staldfoder, Byg og 2aars Græs. Jordens Bonitet er lermuldet. Der holdes 16 Køer, 7 Stkr. Ungkvæg og Kalve og 3 Tyre af rød dansk Race, 6 Heste og 4 Faar. Sidste Aar solgtes c. 50 Maanedsgribe.

Ryttergaarden, der ligger i den v. Side af Pederstrup By, hørte i sin Tid under Københavns Amts Rytterdistrikt. Den ældst kendte Fæster var Adser Andersen (1699—1712), hvis Enke, Ane Jensdatter, 1714 ægtede Tidemann Petersen († 1717), hvorpaa hun ægtede Jens Hansen († 1720). Saa blev Niels Tidemann, en Slægtning af Tidemann Petersen, Fæster indtil 1729, derefter Jens Petersen (1729—33) og Peder Madsen (1733—50). Efter ham kom Ole Olsen, der 1766 frikøbte Gaarden og 1775 skødede den til sin Søn, Jens Olsen († 1831). I denne Slægts Besiddelse er Gaarden siden blevet.

Maglebjerg, Ballerup Sogn. Postforb. og St.: Ballerup, hvortil c. $1\frac{1}{2}$ Km. Gaarden ligger c. 17 Km. fra København. Ejer: *Johannes Claudi Jensen*, som

overtog Gaarden 24. Novbr. 1911, er født paa Grønnemosegaard 5. Decbr. 1885 og gift med *Valborg Margrethe Nielsen*, født paa Bakkegaard 31. Decbr. 1891.

Matr.-Nr. 3a m. fl. af Pederstrup. Hartkorn 7 Tdr. 1 Skp. 3 Fdkr. 2¼ Alb. Ejendomsskyld 40,000 Kr. Brandassurance for Hovedb. 12,000 Kr., for Avlsb. 20,000 Kr. Areal 71 Tdr. Ld., deraf Ager 68, Eng 1, Have og Gaardsplads 2. Af Agermarken drives 50 Tdr. Ld. i en 8 Marksdrift: benyttet Brak, ½ Rug ½ Hvede, Byg, Roer, Havre, Byg og 2aars Græs; 18 Tdr. Ld. i en 6 Marksdrift: Brak, Rug, Kartofler, Havre og 2aars Græs. Jordens Bonitet er god Ler-muld. Der holdes 15 Køer, 5 Stkr. Ungkvæg og Kalve og 2 Tyre af rød dansk Race, 5 Heste og 1 Plag.

Maglebjerg laa oprindelig inde i Pederstrup, men brændte i 1909 og flyttedes da c. 200 M. mod S. — Bygningerne er af Grundmur, solide og rummelige. Hovedb. har Skifertag, Avlsb. Pap- og Straatage. Vand er indlagt fra Byens Fællesvandværk.

Byåger, Ballerup Sogn. Postforb. og St.: Ballerup, hvortil c. 1½ Km. Gaarden ligger c. 17 Km. fra København. Ejer: *Jens Jensen*, som overtog Gaarden 7. Novbr. 1911, er født paa Tronbjerggaard 24. Febr. 1887 og gift med *Helga Røber*, født paa Faurbogaard 16. Oktbr. 1891.

Matr.-Nr. 5a m. fl. af Pederstrup. Hartkorn 5 Tdr. 1 Skp. 1 Fdkr. 1½ Alb. Ejendomsskyld 37,000 Kr. Brandassurance for Hovedb. 15,000 Kr., for Avlsb. 20,000 Kr. Areal 50¼ Td. Ld., deraf Ager 48, Mose 1, Have og Gaardsplads 1¼. Af Agermarken drives 47 Tdr. Ld. i en 7 Marksdrift: Brak, Hvede, Byg, Roer, Havre og 2aars Græs; 1 Td. Ld. dyrkes med Lucerne. Jordens Bonitet er Ler-muld paa Lerunderlag. Der holdes 13 Køer, 2 Stkr. Ungkvæg og 1 Tyr af rød dansk Race og 4 Heste. Sidste Aar solgtes c. 10 Fedesvin og c. 50 Maanedsgriese.

Byager ligger i den ø. Side af Pederstrup By og er af Grundmur med Skifertag paa Hovedb., medens Avlsb. bærer Trimpel og Paptage.

Ballerup Teglværk, Ballerup Sogn. Postforb. og St.: Ballerup, hvortil c. 2 Km. Tlf. 17 over Ballerup Central. Gaarden ligger c. 16 Km. fra København. Ejere: *Hans Baunehøj* og Enkefru *Jensen*, som overtog Gaarden 15. juli 1910.

Matr.-Nr. 5h m. fl. af Pederstrup. Hartkorn 4 Tdr. 1 Skp. 1 Fdkr. ¼ Alb. Ejendomsskyld 50,000 Kr. Brandassurance for Bygninger og Teglværk 34,000 Kr. Areal 30 Tdr. Ld., deraf Ager 28, Have og Gaardsplads 2. Agermarken drives i en 7 Marksdrift: Havre, Brak, Rug, Byg, Havre og 2aars Græs. Jordens Bonitet er god, tildels stærk Lerjord. Der holdes 3 Heste.

Ballerup Teglværk er oprettet 1903 af Propr. Rydahl, som fraskilte 30 Tdr. Ld. fra Byager i Pederstrup og byggede Teglværket. Det er en Ringovn med Dampkraft. Produktionen er c. 1 Million Sten om Aaret, men den kan forøges til 2 Millioner; desuden Drænrør og Tagsten.

Gyldenager, Ballerup Sogn. Postforb. og St.: Skovlunde, hvortil c. ¼ Km. Gaarden ligger c. 13 Km. fra København. Ejer: *Niels Peter Nielsen*, som overtog Gaarden 1. April 1884, er født paa Ejendommen 30. Jan. 1868.

Matr.-Nr. 2a m. fl. af Skovlunde. Hartkorn 7 Tdr. 4 Skpr. 3 Fdkr. 2¼ Alb. Ejendomsskyld 37,000 Kr. Brandassurance for Hovedb. 9,000 Kr., for Avlsb. 10,000 Kr. Areal 68 Tdr. Ld., deraf Ager 61, Eng 1, Mose 4, Have og Gaardsplads 2. Agermarken drives i en 8 Marksdrift: Brak, Rug, Byg, ½ Roer ½ Staldfoder, Byg, Havre og 2aars Græs. Jordens Bonitet er god Muld paa Lerunderlag. Der holdes 16 Køer, 6 Stkr. Ungkvæg og Kalve og 1 Tyr af rød dansk Race, 7 Heste og 2 Faar.

Gyldenager ligger i den n. Side af Skovlunde. Hovedb. er af Grundmur, Avlsb. af lerstampede Mure, alt tækket med Straa. Vand er indlagt fra Byens Fællesvandværk. Mosen indeholder Tørv og Rørskær.

Lystofte, Ballerup Sogn. Postforb. og St.: Skovlunde, hvortil c. ¾ Km. Gaarden ligger c. 13 Km. fra København. Ejer: *Ejnar Larsen*, som overtog Gaarden 10. Novbr. 1911, er født i Ugilt Sogn i Jylland 28. Oktbr. 1878.

Matr.-Nr. 5a m. fl. af Skovlunde. Hartkorn 9 Tdr. 2 Skpr. 1 Fdkr. 1 Alb. Ejendomsskyld 52,000 Kr. Brandassurance for Hovedb. 7,290 Kr., for Avlsb. 13,510 Kr. Areal 70 Tdr. Ld., deraf Ager 65, Eng 3, Have og Gaardsplads 2. Agermarken drives i en 7 Marksdrift: $\frac{1}{2}$ Byg $\frac{1}{2}$ Hvede efter Halvbrak, $\frac{1}{2}$ Rug $\frac{1}{2}$ Byg, $\frac{1}{2}$ Roer $\frac{1}{2}$ Blandsæd, Byg, Havre og $1\frac{1}{2}$ aars Græs. Jordens Bonitet er Lermuld paa Lerunderlag. Der holdes 15 Køer, 10 Stkr. Ungkvæg og Kalve og 1 Tyr af rød dansk Race, 6 Heste, 2 Plage og 3 Faar. Sidste Aar solgtes c. 10 Fedesvin.



Lystofte.

Lystofte har den nuværende Ejer købt af Enken efter A. P. Jensen, i hvis Slægts Hænder Gaarden skal have været i c. 200 Aar.

Gaarden ligger i den sv. Side af Skovlunde By med sine jævne, gode Jorder strakt ud mod SV. Bygningerne er overvejende af Bindingsværk, tækkede med Straa. S. for den egentlige Gaardplan er i 1912 opført en rummelig, paptækket Bræddelade. Vand er indlagt overalt i Gaarden fra Byens Fællesvandværk.

Kausbjerg, Ballerup Sogn. Postforb. og St.: Skovlunde, hvortil c. $\frac{1}{2}$ Km. Tlf. 102 over Ballerup Central. Gaarden ligger c. 13 Km. fra København. Ejer: *Lars Berthelsen*, som overtog Gaarden 15. April 1877, er født paa Espegaard 4. Novbr. 1847 og gift med *Anna Kirstine Petersen*, født paa Ejendommen 5. Aug. 1852.

Matr.-Nr. 6a m. fl. af Skovlunde. Hartkorn 11 Tdr. 5 Skpr. 3 Fdkr. 2 Alb. Ejendomsskyld 62,000 Kr. Brandassurance for Hovedb. 10,000 Kr., for Avlsb. 14,000 Kr. Areal 92 Tdr. Ld., deraf Ager 71, Eng 20, Have og Gaardsplads 1. Af Agermarken drives 40 Tdr. Ld. i en 8 Marksdrift og 30 Tdr. Ld. i en 7 Marksdrift. Jordens Bonitet er Lermuld paa Lerunderlag. Der holdes 16 Køer, 13 Stkr. Ungkvæg og Kalve og 1 Tyr af rød dansk Race, 8 Heste og 3 Faar.

Kausbjerg, der skal have været i samme Slægts Eje gennem mere end 200 Aar, ligger i den sv. Side af Skovlunde By. Tidligere var Gaarden kun c. 40 Tdr. Ld., men 1912 tilkøbtes 30 Tdr. Ld.

Kildegaard, Ballerup Sogn. Postforb. og St.: Skovlunde, hvortil c. 2 Km. Gaarden ligger c. 15 Km. fra København. Ejer: *Ole Jørgensen*, som overtog Gaarden 10. April 1880, er født paa Lillevangsgaard 11. Febr. 1849 og gift med *Anna Knudsen*, født paa Ejendommen 9. Novbr. 1860.

Matr.-Nr. 6e m. fl. af Skovlunde. Hartkorn 7 Tdr. 4 Skpr. 1 Fdkr. $\frac{1}{2}$ Alb. Ejendomsskyld 38,000 Kr. Brandassurance for Hovedb. 7,000 Kr., for Avlsb. 13,000 Kr. Areal 60 Tdr. Ld., deraf Ager $58\frac{1}{2}$, Have og Gaardsplads $1\frac{1}{2}$. Agermarken drives i en 6 Marksdrift: Rug efter Halvbrak, Byg, $\frac{2}{3}$ Roer $\frac{1}{3}$ Staldfoder, Havre og $1\frac{1}{2}$ aars Græs. Jordens Bonitet er god Lermuld. Der holdes 17 Køer, 6 Stkr. Ungkvæg og Kalve og 1 Tyr af blandet Race, 5 Heste, 4 Plage og Føl samt 2 Faar.

Kildegaard ligger bekvemt for sine Jorder, der har en god, samlet Form. Hovedb. er af Grundmur, Avlsb. af Bindingsværk, alt tækket med Straa.

Rosenlund, Ballerup Sogn. Postforb. og St.: Skovlunde, hvortil c. $\frac{1}{4}$ Km. Gaarden ligger c. 13 Km. fra København. Ejer: *Christian Sørensen*, som overtog Gaarden 1. April 1883, er født paa Ejendommen 28. Juli 1857 og gift med *Johanne Kirstine Poulsen*, født paa Holmegaard 26. Novbr. 1864.

Matr.-Nr. 9a af Skovlunde. Hartkorn 8 Tdr. 5 Skpr. 2 Fdkr. $2\frac{1}{2}$ Alb. Ejendoms-skyld 53,000 Kr. Brandassurance for Hovedb. 11,000 Kr., for Avlsb. 22,000 Kr. Gaardens Areal 70 Tdr. Ld., deraf Ager 66, Eng 3, Have og Gaardsplads 1. Agermarken drives i en 7 Marksdrift: benyttet Brak, Hvede, $\frac{2}{3}$ Roer $\frac{1}{3}$ Staldfoder, Byg, Havre og 2aars Græs. Jordens Bonitet er Lermuld paa Lerunderlag. Der holdes 20 Køer, 10 Stkr. Ungkvæg og Kalve og 2 Tyre af rød dansk Race, 7 Heste og 2 Plage. Sidste Aar solgtes c. 15 Fedesvin.



Rosenlund.

Rosenlund, der har tilhørt samme Familie i mere end 100 Aar, var oprindelig Krogaard, og da den nuværende Ejers Bedstefader, Søren Christensen, havde den, gæstedes Kroen i 1801 af Engelskmændene. Han døde 1824, hvorpaa hans Enke, Bodil Larsdatter, nedlagde Kroholdet og 1826 ægtede Rasmus Hemmingsen, der 1850 skødede den til sin Stedsøn, Lars Sørensen, den nuværende Ejers Fader.

Gaarden brændte under den store Ildsvaade, som hærgede Skovlunde 1910, og fra da stammer de nustaaende, smukke og rummelige Bygninger, der er af Grundmur med Cementstenstag paa Hovedb., Trimpel og Paptage paa Avlsb. Vand og elektrisk Lys er indlagt.

Ellekildegaard, Ballerup Sogn. Postforb. og St.: Skovlunde, hvortil c. 2 Km. Gaarden ligger c. 13 Km. fra København. Ejer: *Hans Julius Hansen*, som overtog Gaarden 1. Juli 1910, er født paa Sterredegaard 16. Juni 1864 og gift med *Anna Marie Louise Schultz*, født i Skelskør 20. Decbr. 1867.

Matr.-Nr. 10a af Skovlunde. Hartkorn 6 Tdr. 1 Fdkr. $1\frac{1}{2}$ Alb. Ejendoms-skyld 37,000 Kr. Brandassurance for Hovedb. 10,000 Kr., for Avlsb. 12,000 Kr. Areal 44 Tdr. Ld., deraf Ager 43, Have og Gaardsplads 1. Agermarken drives i en 8 Marksdrift: Brak, Vintersæd, Byg, $\frac{2}{3}$ Roer $\frac{1}{3}$ Kartoffler, Byg, Havre og 2aars Græs. Jordens Bonitet er lermuldet. Der holdes 4 Heste.

Ellekildegaard brændte i 1910 og blev da flyttet ud paa sin Mark Ø. for Byen. Hovedb. er af Grundmur med Stentag, Avlsb. af Grundmur med Trimpel og Paptage. En Vindmotor driver Gaardens eget Vandværk.

Lundbjerg, Ballerup Sogn. Postforb. og St.: Skovlunde, hvortil c. 1 Km. Tlf. 101 over Ballerup Central. Gaarden ligger c. 12 Km. fra København. Ejer: Dr. med. *C. J. Vestergaard*, som overtog Gaarden 1. Novbr. 1904, er født i Engebjerg Sogn i Jylland 17. Novbr. 1872. Gaarden er bortforpagtet til *C. Vestergaard*.

Matr.-Nr. 14a m. fl. af Skovlunde. Hartkorn 6 Tdr. 5 Skpr. 2 Fdkr. $\frac{3}{4}$ Alb. Ejendomsskyld 46,000 Kr. Brandassurance for Hovedb. 20,000 Kr., for Avlsb.

20,000 Kr. Areal 66½ Td. Ld., deraf Ager 64½, Have og Gaardsplads 2. Af Agermarken drives 60 Tdr. Ld. i en 6 Marksdrift: Havre, Vintersæd, ½ Roer ½ Staldfoder, Byg og 2aars Græs; 4½ Td. Ld. henligger indhegnet til vedvarende Græsning. Jordens Bonitet er god Muld paa Lerunderlag. Der holdes 18 Stkr. Ungkvæg og Kalve og 5 Tyre af rød dansk Race og 6 Heste. Malkekøerne holdes paa en Nabogaard, som ogsaa drives af Forpagteren. Sidste Aar solgtes c. 15 Fedesvin.

Lundbjerg var oprindelig betydeligt større, men i Tidens Løb er c. 40 Tdr. Ld. bleven frasolgt til forskellige Nabogaarde. Tidligere laa den inde i Skovlunde By, men udflyttedes 1813 af Knud Hansen til sin Mark Ø. for Byen. Han solgte c. 1860 til Søren Nielsen, og derefter skiftede Gaarden gentagne Gange Ejere, til den 1898 købtes af Kreaturkommissionær J. C. Vestergaard († 1904), den nuværende Ejers Fader.

1901 brændte Gaarden, og er derefter opbygget meget smukt og solidt med stor, herskabelig Hovedb. og rummelige Avlsb. Haven er smukt og stilfuldt anlagt og særdeles velholdt.

Larsbjerggaard, Ballerup Sogn. Postforb. og St.: Skovlunde, hvortil c. 1½ Km. Gaarden ligger c. 14 Km. fra København. Ejer: *Jens Peter Andersen*, som overtog Gaarden i Marts 1904, er født paa Ejendommen 15. Septbr. 1867 og gift med *Anna Marie Sørensen*, født i Brøndbyvester 18. Aug. 1867.

Matr.-Nr. 16 af Skovlunde. Hartkorn 6 Tdr. 5 Skpr. 2¼ Alb. Ejendoms-skyld 36,000 Kr. Brandassurance for Hovedb. 6,000 Kr., for Avlsb. 12,000 Kr. Areal 51½ Td. Ld., deraf Ager 45½, Eng 4½, Have og Gaardsplads 1½. Agermarken drives i en 6 Marksdrift: Hvede efter Halvbrak, Byg, ⅔ Roer ⅓ Kartoffler, Havre og 1½aars Græs. Jordens Bonitet er Lermuld paa Lerunderlag. Der holdes 10 Køer, 10 Stkr. Ungkvæg og Kalve og 1 Tyr af rød dansk Race, 5 Heste, 1 Plag og 5 Faar. Sidste Aar solgtes 16 Fedesvin.

Larsbjerggaard ligger i den ø. Side af sin Agermark, der mod S. begrænses af Gaardens Eng. Bygningerne er alle af Grundmur med Straatage.

Anneksgaarden, Maaløv Sogn. Postforb. og St.: Maaløv, hvortil c. ¼ Km. Gaarden ligger c. 20 Km. fra København. Ejer: *Jørgen Larsen*, som overtog Gaarden 15. Oktbr. 1883, er født paa Ejendommen 26. Marts 1850.

Matr.-Nr. 2a m. fl. af Maaløv. Hartkorn 8 Tdr. 3 Skpr. 2 Fdkr. 2¼ Alb. Ejendomsskyld 44,000 Kr. Brandassurance for Hovedb. 7,000 Kr., for Avlsb. 10,000 Kr. Areal 72 Tdr. Ld., deraf Ager 66½, Eng 2, Mose 2, Have og Gaardsplads 1½. Agermarken drives i en 8 Marksdrift: Brak, Rug, Byg, ½ Roer ¼ Kartoffler ¼ Staldfoder, Byg, Havre og 2aars Græs. Jordens Bonitet er Lermuld paa Lerunderlag. Der holdes 15 Køer, 3 Stkr. Ungkvæg og 2 Tyre af rød dansk Race, 6 Heste og 1 Plag.

Anneksgaarden, der ligger i Maaløv By tæt Ø. for Kirken, har i gammel Tid hørt under Ballerup Præstegaard, men blev købt til Arvefæste 1810. Endnu opbevares i Gaarden et c. 200 Aar gammelt Skab, som den nuværende Ejers Oldefader købte i Ballerup Præstegaard c. 1750.

Fredegaard, Maaløv Sogn. Postforb. og St.: Maaløv, hvortil c. ½ Km. Tilf. 22 over Maaløv Central. Gaarden ligger c. 20 Km. fra København. Ejer: *Niels Christoffersen*, som overtog Gaarden 16. April 1895, er født i Trørød 1862 og gift med *Hansine Jensen*, født i Trørød.

Matr.-Nr. 3a af Maaløv. Hartkorn 6 Tdr. 7 Skpr. 1½ Alb. Ejendomsskyld 40,000 Kr. Brandassurance for Hovedb. 9,700 Kr., for Avlsb. 14,200 Kr. Areal 70 Tdr. Ld., deraf Ager 67½, Mose 1, Have og Gaardsplads 1½. Af Agermarken drives 55½ Td. Ld. i en 7 Marksdrift: benyttet Brak, Rug, Byg, ¼ Roer ¼ Kartoffler, Havre og 2aars Græs; 12 Tdr. Ld. i en 6 Marksdrift: Havre, Brak, Rug, Blandsæd og 2aars Græs. Jordens Bonitet er Lermuld paa Lerunderlag. Der holdes 18 Køer, 6 Stkr. Ungkvæg og Kalve og 2 Tyre af rød dansk Race, 6 Heste og 2 Plage.

Fredegaard ligger Ø. for Maaløv By, højt og smukt, omgivet mod S. af sin store, kønne Have. Bygningerne er af Grundmur med Straatage. Jorderne strækker sig over et jævnt Terræn.

Fjeldgaard, Maaløv Sogn. Postforb. og St.: Maaløv, hvortil c. $\frac{1}{2}$ Km. Tlf. 7 over Maaløv Central. Gaarden ligger c. 18 Km. fra København. Ejere: Brdr. S. P. og J. L. Sørensen, som overtog Gaarden 11. Decbr. 1907, er fødte paa Ejendommen henholdsvis 21. Septbr. 1861 og 30. Jan. 1865.

Matr.-Nr. 6a m. fl. af Maaløv. Hartkorn 7 Tdr. 2 Skpr. 2 Fdkr. $2\frac{1}{4}$ Alb. Ejendomsskyld 39,000 Kr. Brandassurance for Hovedb. 8,000 Kr., for Avlsb. 15,000 Kr. Areal 63 Tdr. Ld., deraf Ager 56, Eng 3, Mose 2, Have og Gaardsplads 2. Agermarken drives i en 7 Marksdrift: Brak, Rug, Byg, Roer, Havre og 2aars Græs. Jordens Bonitet er god Lermuld. Der holdes 16 Køer og 2 Stkr. Ungkvæg af blandet Race, 6 Heste og 2 Plage.

Fjeldgaard, der ligger i den n. Side af Maaløv By, har lige siden Begyndelsen af forrige Aarhundrede tilhørt samme Slægt. De fleste af Bygningerne er opførte 1865—67 i Grundmur med Straatage; den n. og ø. Længe er dog bygget 1912 og bærer Trimpel med Paptag.

Gjershøj, Maaløv Sogn. Postforb. og St.: Maaløv, hvortil c. $\frac{1}{4}$ Km. Gaarden ligger c. 20 Km. fra København. Ejer: Sognefoged *Anders R. B. Larsen*, som overtog Gaarden 1. April 1906, er født paa Ejendommen 20. Aug. 1876 og gift med *Vera Sørensen*, født i København 26. Juli 1889.

Matr.-Nr. 7a m. fl. af Maaløv. Hartkorn 7 Tdr. 1 Fdkr. $\frac{3}{4}$ Alb. Ejendomsskyld 40,000 Kr. Brandassurance for Hovedb. 8,000 Kr., for Avlsb. 16,000 Kr. Areal $60\frac{1}{2}$ Td. Ld., deraf Ager $53\frac{1}{2}$, Eng 5, Mose $\frac{1}{2}$, Skov $\frac{1}{2}$, Have og Gaardsplads 1. Agermarken drives i en 8 Marksdrift: Havre, Brak, $\frac{1}{2}$ Rug $\frac{1}{2}$ Hvede, Byg, $\frac{3}{4}$ Roer $\frac{1}{4}$ Kartofler, Byg og 2aars Græs. Jordens Bonitet er god Muld paa Lerunderlag. Der holdes 16 Køer, 9 Stkr. Ungkvæg og Kalve og 1 Tyr af rød dansk Race, 5 Heste og 2 Plage. Sidste Aar solgtes c. 10 Fedesvin.

Gjershøj er hovedsagelig bygget i Grundmur, tækket med Pap og Straa. — Oprindelig laa der 5 Kæmpehøje, men kun Gjershøj er tilbage. Den blev i 1898 udgravet paa Nationalmusæets Foranstaltning, hvorved der foruden 5 Menneskekranier fandtes en Broncenaal, som blev indlemmet i Oldnordisk Museum. I Gaarden opbevares bl. a. et Drikkekrus med Sølvlaag, hvori er indgraveret M. C. S. og A. M. D. 1722. Desuden et Par kostbare Malmlysestager og et gammelt Chatol af Egetræ.

Korsvejgaard, Maaløv Sogn. Postforb. og St.: Maaløv, hvortil c. $\frac{1}{2}$ Km. Tlf. 41 over Maaløv Central. Gaarden ligger c. 18 Km. fra København. Ejer: *Niels Sejersø*, som overtog Gaarden 1. Septbr. 1912, er født paa Knardrupgaard 26. Juni 1854 og gift med *Maren Petersen*, født paa Højgaard 24. Juni 1857.

Matr.-Nr. 8a m. fl. af Maaløv. Hartkorn 10 Tdr. 3 Skpr. 1 Fdkr. $\frac{3}{4}$ Alb. Ejendomsskyld 49,000 Kr. Brandassurance for Hovedb. 10,000 Kr., for Avlsb. 20,000 Kr. Areal 85 Tdr. Ld., deraf Ager 81, Eng 3, Have og Gaardsplads 1. Agermarken drives i en 8 Marksdrift: benyttet Brak, Hvede, Byg, Havre, Roer, Byg og 2aars Græs. Jordens Bonitet er lermuldet. Der holdes 16 Køer, 14 Stkr. Ungkvæg og Kalve og 1 Tyr af rød dansk Race, 8 Heste og 2 Faar. Sidste Aar solgtes c. 10 Fedesvin.

Korsvejgaard, paa hvilken der indtil for c. 50 Aar siden var Kro, ligger smukt S. for København-Frederikssund Landevej. Bygningerne er af Grundmur, tækkede med Straa og Pap.

Lærkenborg, Maaløv Sogn. Postforb. og St.: Maaløv, hvortil c. 1 Km. Gaarden ligger c. 20 Km. fra København. Ejer: *Otto Nielsen*, som overtog Gaarden 14. Febr. 1913, er født i Haslev 21. Aug. 1881.

Matr.-Nr. 9a af Maaløv. Hartkorn 7 Tdr. 1 Fdkr. $\frac{3}{4}$ Alb. Ejendomsskyld 36,000 Kr. Brandassurance for Hovedb. 6,000 Kr., for Avlsb. 12,000 Kr. Areal 61 Tdr. Ld., deraf Ager $57\frac{1}{2}$, Eng 2, Have og Gaardsplads $1\frac{1}{2}$. Agermarken drives i en 7 Marksdrift: Brak, Hvede, $\frac{2}{3}$ Byg $\frac{1}{3}$ Roer, Blandsød, Havre og 2aars Græs. Jordens Bonitet er god Lermuld. Der holdes 2 Malkekøer, 8 Stkr. Ungkvæg og Kalve, 4 Heste og 8 Faar.

Lærkenborg ligger højt og smukt N. for København-Frederikssund Landevej. Bygningerne er af Bindingsværk med Straatage. Paa Marken ligger en gammel Kæmpehøj, »Tjørnehøj« kaldet.

Eskebjerg, Maaløv Sogn. Postforb. og St.: Maaløv, hvortil c. $\frac{1}{4}$ Km. Gaarden ligger c. 20 Km. fra København. Ejerinde: Enkefru *Karen Andersen*, som overtog Gaarden 15. Febr. 1913 ved sin Mands, *L. P. Andersens* Død, er født paa Rolandsgaard 5. Septbr. 1870.

Matr.-Nr. 11a af Maaløv. Hartkorn 7 Tdr. 3 Fdkr. $2\frac{1}{4}$ Alb. Ejendomsskyld 40,000 Kr. Brandassurance for Hovedb. 9,000 Kr., for Avlsb. 16,000 Kr. Areal 62 Tdr. Ld., deraf Ager 61, Have og Gaardsplads 1. Agermarken drives i en 8 Marksdrift: Brak, Rug, Byg, Roer, Byg, Havre og 2aars Græs. Jordens Bonitet er Lermuld paa Lerunderlag. Der holdes 12 Køer og 2 Stkr. Ungkvæg af rød dansk Race, 4 Heste og 1 Plag. Sidste Aar solgtes c. 40 Maanedsgriise.

Eskebjerg blev 1870—71 flyttet ud fra Maaløv By til sin nuværende Plads i den ø. Side af sine Jorder, der strækker sig paa begge Sider af Frederikssundbanen.

Aabjerg, Maaløv Sogn. Postforb. og St.: Maaløv, hvortil c. 2 Km. Tlf. 37 over Maaløv Central. Gaarden ligger c. 21 Km. fra København. Ejer: *Lars Peter Larsen*, som overtog Gaarden 1. Novbr. 1897, er født paa Ejendommen 20. Juli 1860 og gift med *Marie Mogensen*, født paa Vejlegaard 9. Juli 1865.

Matr.-Nr. 1 af Sørup. Hartkorn 6 Tdr. 7 Skpr. 2 Fdkr. $\frac{1}{4}$ Alb. Ejendomsskyld 39,000 Kr. Brandassurance for Hovedb. 8,000 Kr., for Avlsb. 15,000 Kr. Areal 70 Tdr. Ld., deraf Ager 49, Mose 20, Have og Gaardsplads 1. Agermarken drives i en 8 Marksdrift: Rug efter Halvbrak, $\frac{1}{2}$ Staldfoder $\frac{1}{2}$ Kartofler, Byg, Roer, Byg, Havre og 2aars Græs. Jordens Bonitet er noget forskellig, dog overvejende paa Lerunderlag. Der holdes 20 Køer, 6 Stkr. Ungkvæg og Kalve og 2 Tyre af rød dansk Race, 5 Heste, 2 Plage og 4 Faar.

Aabjerg blev købt fri fra Fæste under Hovedgaarden Edelgave i 1792, og siden da har den været i samme Slægts Eje. Bygningerne er dels Grundmur, dels Bindingsværk, tækkede med Straa.

Kildedal, Maaløv Sogn. Postforb. og St.: Maaløv, hvortil c. $2\frac{1}{2}$ Km. Gaarden ligger c. 21 Km. fra København. Ejer: *Ole Peter Larsen*, som overtog Gaarden 14. Septbr. 1900, er født i Døllefjelde paa Lolland 23. Juli 1873 og gift med *Karen Kirstine Andrea Madsen*, født paa Humlehvegegaard i Slagslunde 30. April 1875.

Matr.-Nr. 3 af Sørup. Hartkorn 7 Tdr. 7 Skpr. 2 Fdkr. $\frac{1}{4}$ Alb. Ejendomsskyld 40,000 Kr. Brandassurance for Hovedb. 12,000 Kr., for Avlsb. 12,000 Kr. Areal $71\frac{1}{2}$ Td. Ld., deraf Ager 50, Eng 20, Have og Gaardsplads $1\frac{1}{2}$. Agermarken drives i en 7 Marksdrift: Hvede efter Halvbrak, Byg, Roer, Byg, Havre og $1\frac{1}{2}$ aars Græs. Jordens Bonitet er Lermuld. Der holdes 24 Køer, 15 Stkr. Ungkvæg og Kalve og 2 Tyre af blandet Race, 5 Heste, 3 Plage og Føl samt 2 Faar. Sidste Aar solgtes 7 Fedesvin.

Kildedal har Navn efter de mange Kilder — 3 større og henved 20 mindre — som findes tæt S. for Gaarden. Bygningerne er overvejende af Grundmur, tækkede med Rør og Straa. — I Hestebesætningen findes flere højt præmierede Dyr.

Sømme Herred.

Berbæksgaard, St. Jørgensbjerg Sogn. Postforb. og St.: Roskilde, hvortil c. 6 Km. Tlf. 366 over St. Jørgensbjerg Central. Ejerinde: Fru *Anna Levin*, f. *Ferslev*, og Fabrikejer *C. Ferslev*. Driften ledes af Landbrugskandidat *Eduard Gedde*, født paa Torstingegaard 15. Novbr. 1875.

Matr.-Nr. 2 af Kattinge Værk. Hartkorn 6 Tdr. 3 Skpr. 1 Fdkr. $1\frac{1}{4}$ Alb. Ejendomsskyld 55,000 Kr. Brandassurance for Bygningerne 40,000 Kr. Areal 66 Tdr. Ld., deraf Ager 63, Mose 2, Have og Gaardsplads 1. Agermarken drives

i en 7 Marksdrift: Brak, Hvede, Byg, Roer, Havre og 2aars Græs. Jordens Bonitet er stiv Lermuld. Der holdes 20 Køer, 10 Stkr. Ungkvæg og Kalve og 1 Tyr af rød dansk Race, 5 Heste og 2 Plage.

Lerbæksgaard ligger c. 1½ Km. Ø. for Kattinge, hører til Kattinge Værk og drives sammen med dette. De nuværende Ejere har arvet Gaarden efter deres Fader, Etatsraad Ferslev, som købte den i Slutningen af 1890erne.

Gaarden ligger ualmindelig smukt ved Boserup Skov og er helt af Grundmur, væsentligst med Straatage. I Staldene findes muret Hvælvingsloft mellem Jernbjælker. Benzinmotor er installeret. Jorderne strækker sig navnlig mod SØ. over et kuperet Terræn.

Elisagaard, St. Jørgensbjerg Sogn. Postforb. og St.: Roskilde, hvortil c. 1½ Km. Tlf. 64 over Roskilde Central. Ejer: *Bernhard Lund Larsen*, som overtog Gaarden i Decbr. 1910, er født i Hyllested 23. Decbr. 1880 og gift med *Karen Jørgensen*, født i Tjæreby 26. Marts 1884.

Matr.-Nr. 1c m. fl. af Hedegaardene. Hartkorn 4 Tdr. 6 Skpr. 3 Fdkr. ¼ Alb. Ejendomsskyld 35,000 Kr. Brandassurance for Hovedb. 10,000 Kr., for Avlsb. 14,000 Kr. Areal 40 Tdr. Ld., deraf Ager 38½, Mose ½, Have og Gaardsplads 1. Agermarken drives i fri Drift med betydelig Avl af Roefrø og Græsfrø og med Lucernedyrkning. Jordens Bonitet er god Lermuld. Der holdes 3 Heste samt 3 Plage og Føl.

Elisagaard var tidligere Fæste under Bidstrup, hvortil der endnu svares Landgilde. Gaarden ligger c. ½ Km. fra Hedegaardene. Hovedb. er af Grundmur med Skifertag, Avlsb. af Bindingsværk med Straatage. Vand er indlagt, og de faste Maskiner drives ved Elektricitet.

Søgaard, St. Jørgensbjerg Sogn. Postforb. og St.: Roskilde, hvortil c. 4 Km. Tlf. 12 over Svogerslev Central. Ejer: *Peter Jensen Klarskov*, som overtog Gaarden 1. Septbr. 1911, er født i Herslev Sogn 24. Jan. 1881 og gift med *Marie Nielsen*, født i Assentorp 2. Marts 1892.

Matr.-Nr. 1 m. fl. af Kongemarken. Hartkorn 6 Tdr. 3 Skpr. ¼ Alb. Ejendomsskyld 35,000 Kr. Brandassurance for Hovedb. 5,000 Kr., for Avlsb. 11,000 Kr. Areal 63½ Td. Ld., deraf Ager 59½, Mose 3, Have og Gaardsplads 1. Agermarken drives i en 7 Marksdrift: Vikkehavre, Brak, Vintersæd, Byg, Roer, Havre og 1aars Græs. Jordens Bonitet er let lermuldet. Der holdes 11 Køer, 16 Stkr. Ungkvæg og Kalve og 1 Tyr af rød dansk Race, 4 Heste, 3 Plage og Føl samt 4 Faar. Sidste Aar solgtes c. 50 Fedesvin.

Søgaard, der hører under Bidstrup Gods, ligger c. 1 Km. SØ. for Kattinge. Den nuværende Ejer har købt af Lars Larsen, i hvis Slægt den gennem flere Led var gaaet i Arv. — Bygningerne er af Bindingsværk med Straatage. Benzinmotor er installeret.

Langmose, Frue Sogn. Postforb. og St.: Roskilde, hvortil c. 4 Km. Ejer: *Ole Knudsen*, som overtog Gaarden i Febr. 1906, er født i Taastrup 17. Juli 1873 og gift med *Christine Andersen*, født i Kraghave 12. Novbr. 1880.

Matr.-Nr. 2b m. fl. af Darup. Hartkorn 5 Tdr. 4 Skpr. 1 Fdkr. 2 Alb. Ejendomsskyld 38,000 Kr. Brandassurance for Hovedb. 9,000 Kr., for Avlsb. 13,000 Kr. Areal 64 Tdr. Ld., deraf Ager 51, Mose 12; Have og Gaardsplads 1. Agermarken drives i en 8 Marksdrift: Havre, Brak, Vintersæd, Byg, Roer, Blandsæd og 2aars Græs. Jordens Bonitet er af blandet Beskaffenhed. Der holdes 18 Køer, 10 Stkr. Ungkvæg og Kalve og 1 Tyr af rød dansk Race, 4 Heste, 2 Plage og 8 Faar.

Langmose, der endnu svarer Landgilde til Bidstrup, ligger c. ¾ Km. SØ. for Darup, omgivet af sine flade Jorder. Bygningerne er af Grundmur med Stentag paa Hovedb., Paptage paa Avlsb.

Gildesgaard, Frue Sogn. Postforb. og St.: Roskilde, hvortil c. 4 Km. Ejer: *Peter Petersen*, som overtog Gaarden i April 1893, er født paa Ejendommen 5. April 1861 og gift med *Johanne Nielsen*, født i Gadstrup 30. Decbr. 1867.

Matr.-Nr. 10a m. fl. af Kamstrup. Hartkorn 7 Tdr. 2¼ Alb. Ejendoms-

skyld 39,000 Kr. Brandassurance for Hovedb. 9,000 Kr., for Avlsb. 15,000 Kr. Areal 55 Tdr. Ld., deraf Ager 49, Mose 5, Have og Gaardsplads 1. Af Agermarken drives 40 Tdr. Ld. i en 7 Marksdrift: Brak, Vintersæd, Byg, Roer, Havre og 2aars Græs; 6 Tdr. Ld. drives med Lucerne, Kartofler m. m. og 3 Tdr. Ld. anvendes til Frøavl. Jordens Bonitet er sandmuldet. Der holdes 15 Køer, 8 Stkr. Ungkvæg og Kalve og 1 Tyr af rød dansk Race, 4 Heste og 2 Plage. Sidste Aar solgtes c. 60 Fedesvin.

Gildesgaard var i sin Tid Fæste under Edelgave. Den ligger i Kamstrup By og er opført 1895 i Grundmur. Hovedb. bærer Tegltag, Avlsb. Straatage.

Grønagergaard, Frue Sogn. Postforb. og St.: Roskilde, hvortil c. 5 Km. Ejer: *Victor Hviid*, som overtog Gaarden i April 1901, er født i Silkeborg 24. Oktbr. 1859.

Matr.-Nr. 3a af Tjæreby. Hartkorn 7 Tdr. 6 Skpr. 1 Fdkr. 1 Alb. Ejendoms- skyld 48,000 Kr. Brandassurance for Hovedb. 9,000 Kr., for Avlsb. 11,400 Kr. Areal 63 Tdr. Ld., deraf Ager 62, Have og Gaardsplads 1. Agermarken drives i en 8 Marksdrift: tildels benyttet Brak, Vintersæd, Byg, Roer, Havre, Byg og 2aars Græs. Jordens Bonitet er Lermuld paa Lerunderlag. Der holdes 19 Køer, 15 Stkr. Ungkvæg og Kalve og 2 Tyre af rød dansk Race og 4 Heste. Sidste Aar solgtes c. 35 Fedesvin.



Grønagergaard.

Grønagergaard svarer endnu Landgilde til Bidstrup. Den nuværende Ejer købte den af Jens Nielsen, som havde haft den i 11 Aar. Forud for ham var Jørgen Andersen Ejer gennem mange Aar.

Den smukke, velbyggede Gaard ligger c. 1 Km. Ø. for Tjæreby, omgivet af sine overvejende flade Jorder. Den anselige, teglhængte Hovedb. med de pyntelige Trappegavle er af Grundmur ligesom de fleste af Avlsb., der alle bærer Straatage.

Hanehøj, Frue Sogn. Postforb. og St.: Roskilde, hvortil c. 6½ Km. Tlf. 397 over Roskilde Central. Ejer: *Emil v. Bülow*, som overtog Gaarden i Febr. 1910, er født i Haasum ved Skive 26. Jan. 1878 og gift med *Oline Hansen*, født i Roskilde 13. Septbr. 1879.

Matr.-Nr. 10a af Tjæreby. Hartkorn 7 Tdr. 6 Skpr. 2¼ Alb. Ejendoms- skyld 50,000 Kr. Brandassurance for Bygningerne 29,000 Kr. Areal 73 Tdr. Ld., deraf Ager 72, Have og Gaardsplads 1. Agermarken drives i en 7 Marksdrift: Rug, Havre, Brak, Hvede, Byg og 2aars Græs. Jordens Bonitet er lermuldet. Der holdes 5 Heste samt 3 Plage og Føl. Jorderne drives udelukkende med Kunstgødning.

Hanehøj, der er Arvefæste under Bidstrup, ligger midt paa sin Mark c. 1 Km. V. for Tjæreby. Bygningerne er af Grundmur og Bindingsværk med Straatage.

H. R. Hansens Gaard, Frue Sogn. Postforb. og St.: Gadstrup, hvortil c. 1½ Km. Tlf. 10 over Galstrup Central. Gaarden ligger c. 7 Km. fra Roskilde. Ejer: *Hans Rasmus Hansen*, som overtog Gaarden i Novbr. 1906, er født i Mar-

slev 18. Jan. 1877 og gift med *Clara Nielsen*, født i Ollerup ved Slagelse 30. Maj 1876.

Matr.-Nr. 3a m. fl. af Skalstrup. Hartkorn 7 Tdr. 2 Skpr. Ejendomsskyld 36,000 Kr. Brandassurance for Hovedb. 4,000 Kr., for Avlsb. 13,000 Kr. Areal 70 Tdr. Ld., deraf Ager 63, Mose 6, Have og Gaardsplads 1. Agermarken drives i en 8 Marksdrift: Havre, Roer, Byg, Roer, Byg, Byg og 2aars Græs, delvis til Frøavl af Engsvingel. Jordens Bonitet er let lermuldet. Der holdes 26 Køer, 4 Stkr. Ungkvæg og 2 Tyre af rød dansk Race, 8 Heste samt 15 Plage og Føl. Sidste Aar solgtes c. 250 Fedesvin. Svinebesætningen bestaar af 21 Grisesøer, 2 Orner og 120 Ungsvin.

Gaarden, der ligger i Skalstrup By, var tidligere Fæste under Bidstrup, hvortil endnu svares Landgilde. Den nuværende Ejer har købt af Theodor Thomsen, som havde købt af Dorthea Petersen, der havde arvet den efter sin Fader, Mads Petersen. — Den ø. Længe og Svinestalden er af Grundmur, de øvrige Bygninger af Bindingsværk, hovedsagelig tækkede med Straa.

Der drives et meget betydeligt Hestetillæg paa Gaarden, og Ejeren har flere Gange faaet høje Præmier, navnlig for sit Opdræt af Oldenborgheste.

Hastrupgaard, Frue Sogn. Postforb. og St.: Roskilde, hvortil c. 4 Km. Ejerinde: Enkefru *Petra Andrea Christine Hansen*, som overtog Gaarden i Aug. 1913 ved sin Mands, *K. P. Hansens* Død, er født paa Bornholm 5. April 1884.

Matr.-Nr. 2a af Ødehastrup. Hartkorn 5 Tdr. 3 Skpr. 3 Fdkr. Ejendomsskyld 35,000 Kr. Brandassurance for Bygningerne 22,000 Kr. Areal 47 Tdr. Ld., deraf Ager 46, Have og Gaardsplads 1. Agermarken drives i en 8 Marksdrift: Havre, Brak, Vintersæd, Byg, $\frac{1}{2}$ Roer $\frac{1}{2}$ Staldfoder, Havre og 2aars Græs. Jordens Bonitet er letmuldet. Der holdes 16 Køer, 9 Stkr. Ungkvæg og Kalve og 1 Tyr af rød dansk Race, 4 Heste og 2 Plage. Sidste Aar solgtes c. 25 Fedesvin.

Hastrupgaard var i sin Tid Fæste under Hovedgaarden Gjeddesdal, men blev frikøbt af *K. P. Hansens* Morbroder, *Hans Knudsen*, der havde faaet Fæstet ved at ægte sin Formands Enke. — Bygningerne er af Grundmur med Stentag paa Hovedb., Straatage paa Avlsb. Benzinmotor er installeret.

Fyrregaard, Frue Sogn. Postforb. og St.: Roskilde, hvortil c. 4 Km. Ejer: *Hans Thorvald Hansen*, som overtog Gaarden 9. Juli 1913, er født i Brænderup Sogn 16. Juli 1888.

Matr.-Nr. 4 af Ødehastrup. Hartkorn 5 Tdr. 5 Skpr. $\frac{3}{4}$ Alb. Ejendomsskyld 40,000 Kr. Brandassurance for Bygningerne 28,000 Kr. Areal 52 Tdr. Ld., deraf Ager 49, Mose 2, Have og Gaardsplads 1. Agermarken drives i en 8 Marksdrift: Havre, Brak, Vintersæd, Roer, Byg, Havre og 2aars Græs. Jordens Bonitet er af blandet Beskaffenhed. Der holdes 18 Køer, 10 Stkr. Ungkvæg og Kalve og 1 Tyr af rød dansk Race og 3 Heste. Sidste Aar solgtes c. 50 Fedesvin.

Fyrregaard ligger c. $\frac{3}{4}$ Km. S. for Ødehastrup. Jorderne er nærmest flade og omgiver den til alle Sider. Den nuværende Ejer har købt af Proptr. Mathiesen, som havde købt af *N. Løbenitz*, til hvem *Niels Nielsen* havde solgt.

Bygningerne er af Grundmur med Stentag paa Hovedb. og Straatage paa Avlsb. Hovedb. er opført i Villastil. Der er installeret Benzinmotor.

Himmelev Præstegaard, Himmelev Sogn. Postforb. og St.: Roskilde, hvortil c. $2\frac{1}{2}$ Km. Nuværende Beneficiarius: Pastor *Chr. Gade*, som blev kaldet 1913. Avlingen er bortforpagtet til *Lars Christoffer Larsen*, som tillige bestyrer sin Moders Gaard i Byen.

Matr.-Nr. 1a af Himmelev. Hartkorn 6 Tdr. 7 Skpr. 1 Fdkr. $1\frac{1}{4}$ Alb. Ejendomsskyld 44,000 Kr. Areal 45 Tdr. Ld., deraf Ager 43, Have og Gaardsplads 2. Agermarken drives i en 7 Marksdrift: Brak, Rug, Byg, Havre, Byg og 2aars Græs. Jordens Bonitet er god, kraftig Lermuld. Der holdes 20 Stkr. Ungkvæg og 3 Heste.

Præstegaarden er aaben mod S. Den teglhængte Hovedb. ligger mod N.; den er ligesom de straatækkede Avlsb. af Grundmur.

A. Larsens Enkes Gaard i Himmelev, Himmelev Sogn. Postforb. og St.: Roskilde, hvortil c. 2½ Km. Ejerinde: Enkerfu *Bodil Larsen*, f. *Larsen*, som overtog Gaarden 1882 ved sin Mands, *Anders Larsens* Død, er født i Himmelev 25. Aug. 1859. Driften ledes af Ejerindens Søn, *Lars Christoffer Larsen*, født 1. Aug. 1881, der tillige er Forpagter af Præstegaarden.

Matr.-Nr. 4a af Himmelev. Hartkorn 8 Tdr. 7 Skpr. Ejendomsskyld 43,000 Kr. Brandassurance for Bygningerne 21,000 Kr. Areal 67 Tdr. Ld., deraf Ager 66, Have og Gaardsplads 1. Agermarken drives i en 8 Marksdrift: Brak, Vintersæd, Byg, Havre, Roer, Byg og 2aars Græs. Jordens Bonitet er god Lermuld paa Lerunderlag. Der holdes 22 Køer, 10 Stkr. Ungkvæg og Kalve og 1 Tyr af rød dansk Race, 5 Heste og 2 Plage. Sidste Aar solgtes c. 35 Fedesvin.



A. Larsens Enkes Gaard.

Gaarden, som hører under Bidstrup Gods, er en gammel Slægtgaard, der gennem mange Generationer har været i samme Families Hænder. Anders Larsen havde 1879 taget den i Arv efter sin Fader, Lars Christoffersen. — Hovedb. er af Grundmur med Skifertag, Avlsb. af Bindingsværk med Straatage. Vand er indlagt. De flade Jorder strækker sig navnlig mod V.

H. S. Rasmussens Gaard i Himmelev, Himmelev Sogn. Postforb. og St.: Roskilde, hvortil c. 3 Km. Ejer: *Hartington Simon Rasmussen*, som overtog Gaarden i Novbr. 1906, er født i England 5. Aug. 1883 og gift med *Bodil Olsen*, født i Sønderby 6. Febr. 1884.

Matr.-Nr. 7a af Himmelev. Hartkorn 7 Tdr. 6 Skpr. 3 Fdkr. 1¼ Alb. Ejendomsskyld 37,000 Kr. Brandassurance for Hovedb. 6,000 Kr., for Avlsb. 14,000 Kr. Areal 65 Tdr. Ld., deraf Ager 60, Strandeng 4, Have og Gaardsplads 1. Agermarken drives i en 8 Marksdrift: Havre, benyttet Brak, ½ Rug ½ Hvede, ½ Roer ½ Kartofler, Byg, Havre og 2aars Græs; desuden dyrkes 4½ Td. Ld. med Lucerne og 5 Tdr. Ld. med Hundegræs til Frøavl. Jordens Bonitet er Lermuld paa lerblandet Underlag. Der holdes 14 Køer, 12 Stkr. Ungkvæg og Kalve og 1 Tyr af rød dansk Race, 6 Heste og 2 Plage. Sidste Aar solgtes c. 100 Fedesvin.

Gaarden, som hører under Bidstrup, ligger i Himmelev By. Den nuværende Ejer har købt den af sin Bedstefader, Simon Nielsen, som havde faaet den 1885. — Den teglhængte Hovedb., den ø. og s. Længe er af Grundmur, de øvrige Avlsb. af Bindingsværk. En Svinestald har Tag af Bølgeblik, de øvrige Avlsb. Straatage. Vand er indlagt.

Tuebjerg, Himmelev Sogn. Postforb. og St.: Roskilde, hvortil c. 2½ Km. Ejer: *Lars Peter Frederiksen*, som overtog Gaarden i Aug. 1907, er født i Snoldelev 25. Juli 1881 og gift med *Hansine Eriksen*, født i Sengeløse 28. Febr. 1878.

Matr.-Nr. 6a m. fl. af Himmelev. Hartkorn 9 Tdr. 3 Skpr. 3 Fdkr. 2¼ Alb. Ejendomsskyld 50,000 Kr. Brandassurance for Hovedb. 9,500 Kr., for Avlsb. 14,430 Kr. Areal 70 Tdr. Ld., deraf Ager 69, Have og Gaardsplads 1. Agermarken drives i en 8 Marksdrift: Havre, Brak, ½ Rug ½ Hvede, ½ Roer ½ Byg, Havre, Blandsæd og 2aars Græs. Jordens Bonitet er god, frugtbar Lermuld. Der holdes 18 Køer, 20 Stkr. Ungkvæg og Kalve og 4 Tyre af rød dansk Race og 5 Heste. Sidste Aar solgtes c. 30 Fedesvin.

Tuebjerg hører under Bidstrup. Hovedb. er af Grundmur med Skifertag, Avlsb. er dels grundmurede, dels af Bindingsværk, tækkede med Straa og Pap. Vand er indlagt overalt i Gaarden.

H. Larsens Enkes Gaard i Himmelev, Himmelev Sogn. Postforb. og St.: Roskilde, hvortil c. 2½ Km. Tlf. 503 over Roskilde Central. Ejerinde: Enkefru *Ellen Kirstine Larsen*, f. *Hansen*, som overtog Gaarden 1902 ved sin Mands, *Hans Larsens* Død, er født i Smørumedre 11. Aug. 1857. Driften ledes af Ejerindens Søn, *Lars Hansen Larsen*, født 11. Maj 1880.



H. Larsens Enkes Gaard.

Matr.-Nr. 10a af Himmelev. Hartkorn 10 Tdr. 1 Skp. 2 Fdkr. 1¼ Alb. Ejendomsskyld 49,000 Kr. Brandassurance for Hovedb. 6,335 Kr., for Avlsb. 11,900 Kr. Areal 80 Tdr. Ld., deraf Ager 79, Have og Gaardsplads 1. Agermarken drives i en 8 Marksdrift: Brak, Rug, Byg, Havre, ½ Roer ½ Kartofler, Blandsæd og 2aars Græs. Jordens Bonitet er god, kraftig Lermuld. Der holdes 18 Køer, 10 Stkr. Ungkvæg og Kalve og 1 Tyr af rød dansk Race, 6 Heste, 4 Plage og Føl samt 3 Faar. Sidste Aar solgtes c. 25 Fedesvin.

Gaarden har tidligere hørt under Bidstrup, men blev frikøbt af Hans Larsens Fader, Lars Hansen, der ligeledes lod de nustaaende Bygninger opføre, overvejende af Bindingsværk med Straatage. Jorderne strækker sig navnlig mod Ø. over et ret jævnt Terræn.

Mastagaard, Himmelev Sogn. Postforb. og St.: Roskilde, hvortil c. 2 Km. Tlf. 351 over Roskilde Central. Ejer: *Carl Christian Jørgensen*, som overtog Gaarden i Marts 1892, er født i Sørslev Sogn 17. Juli 1851 og gift med *Annine Hansen*, født i Kallundborg 9. Juni 1865.

Matr.-Nr. 9a af Himmelev. Hartkorn 9 Tdr. 3 Fdkr. 2½ Alb. Ejendoms-skyld 42,000 Kr. Brandassurance for Hovedb. 5,000 Kr., for Avlsb. 12,500 Kr. Areal 73 Tdr. Ld., deraf Ager 70, Eng 2, Have og Gaardsplads 1. Agermarken drives i en 7 Marksdrift: Brak, Vintersæd, Byg, ½ Roer ½ Staldfoder, ½ Havre ½ Byg og 2aars Græs. Jordens Bonitet er lermuldet. Der holdes 12 Køer og 8 Stkr. Ungkvæg og Kalve af rød dansk Race, 5 Heste og 3 Faar. Sidste Aar solgtes c. 20 Fedesvin.

Mastagaard hører under Bidstrup Gods og ligger i selve Himmelev By. Bygningerne er af Bindingsværk med Straatage.

Egegaard, Himmelev Sogn. Postforb. og St.: Roskilde, hvortil c. 2 Km. Tlf. 56 over Roskilde Central. Ejer: *Villads Olsen*, som overtog Gaarden i April 1910, er født paa Ejendommen 30. Maj 1873 og gift med *Margrethe Guldberg*, født i Kirke Hyllinge 12. April 1877.

Matr.-Nr. 11a m. fl. af Himmelev. Hartkorn 8 Tdr. 6 Skpr. 2¾ Alb. Ejendoms-skyld 42,000 Kr. Brandassurance for Hovedb. 6,000 Kr., for Avlsb. 14,000 Kr. Areal 68 Tdr. Ld., deraf Ager 67, Have og Gaardsplads 1. Agermarken drives i en 6 Marksdrift: Rug, Roer, Byg, Havre og 2aars Græs. Jordens Bonitet er god Lermuld. Der holdes 15 Køer, 20 Stkr. Ungkvæg og Kalve og 1 Tyr af rød dansk Race, 6 Heste, 2 Plage og 6 Faar. Sidste Aar solgtes c. 70 Fedesvin.

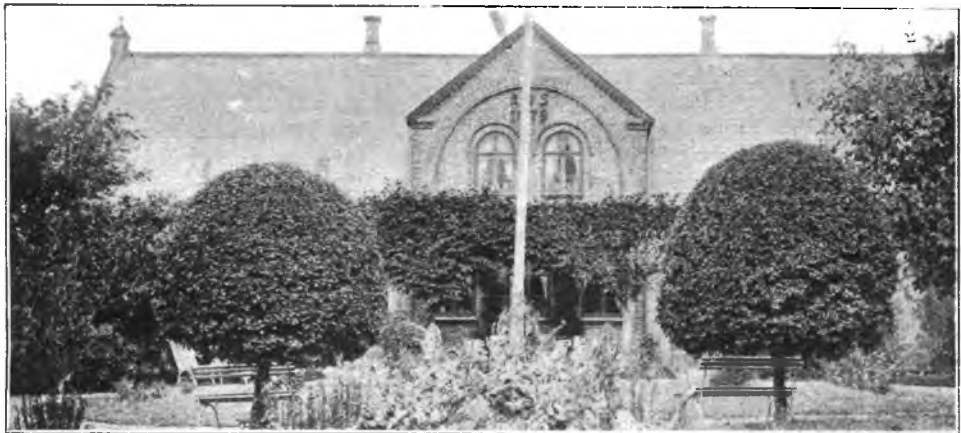

Egegaard.

Egegaard hørte tidligere under Bidstrup Gods, men blev frikøbt af den nuværende Ejers Fader, Rasmus Olsen, som 1869 havde faaet Fæstet efter sin Fader, Ole Villadsen.

Den skifertækkede Hovedb. og den v. Længe er af Grundmur, de øvrige Avlsb. af Bindingsværk. Samtlige Avlsb. bærer Straatage. Vand er indlagt. — Den nuværende Ejer har tillige Strandgaardens Jorder, c. 50 Tdr. Ld., i Forpagtning.

Klostergaarden, Himmelev Sogn. Postforb. og St.: Roskilde, hvortil c. 4 Km. Tlf. 398¹³ over Roskilde Central. Ejer: *Hans Peter Kristensen*, som overtog Gaarden 1906, er født i Ørsted 21. Septbr. 1872 og gift med *Ane Nielsen*, født paa Ejendommen 19. Novbr. 1874.

Matr.-Nr. 4 m. fl. af Veddeløv. Hartkorn 9 Tdr. 2 Skpr. 3 Fdkr. 2 Alb. Ejendomsskyld 38,000 Kr. Brandassurance for Hovedb. 4,000 Kr., for Avlsb. 10,000 Kr. Areal 64 Tdr. Ld., deraf Ager 57½, Strandeng 4, Mose 1½, Have og Gaardsplads 1. Agermarken drives i en 7 Marksdrift: Rug, Havre, Roer, Byg og 3aars Græs. Jordens Bonitet er lermuldet. Der holdes 16 Køer, 7 Stkr. Ung-

kvæg og Kalve og 1 Tyr af rød dansk Race, 4 Heste samt 5 Plage og Føl. Sidste Aar solgtes c. 80 Fedesvin.

Klostergaard, som ligger i Veddeløv By, hører endnu under Duebrødre Kloster. Bygningerne er af Bindingsværk med Straatage.

J. Kühnes Gaard, Veddeløv, Himmelev Sogn. Postforb. og St.: Roskilde, hvortil c. 4 Km. Tlf. 398⁴ over Roskilde Central. Ejer: *Julius Kühne*, som overtog Gaarden 4. Aug. 1910, er født i Skjelby Sogn 9. Jan. 1869 og gift med *Mariane Hansen*, født i Tofte ved Rødby 14. Novbr. 1870.

Matr.-Nr. 5a m. fl. af Veddeløv. Hartkorn 8 Tdr. 3 Skpr. 1 Fdkr. 1 Alb. Ejendomsskyld 45,000 Kr. Brandassurance for Hovedb. 4,000 Kr., for Avlsb. 10,000 Kr. Areal 70 Tdr. Ld., deraf Ager 68, Mose og Sø 1, Have og Gaardsplads 1. Agermarken drives i en 7 Marksdrift: Brak, Rug, Byg, Roer, Byg og 2aars Græs. Jordens Bonitet er lermuldet. Der holdes 9 Køer, 10 Stkr. Ungkvæg og Kalve og 1 Tyr af rød dansk Race, 5 Heste og 1 Plag. Sidste Aar solgtes c. 150 Fedesvin.

Gaarden var i sin Tid Fæste under Duebrødre Kloster, hvortil endnu svares Landgilde. Den ligger c. $\frac{3}{4}$ Km. Ø. for Veddeløv, bekvemt for sine gode, flade Jorder. Den nuværende Ejer har købt af Henrik Hansen, som havde købt af Niels Nielsen, der havde giftet sig den til med en Datter af Søren Jepsen. — Den ø. Længe og Svinstalden er af Grundmur, de øvrige Bygninger af Bindingsværk, alt tækket med Straa.

Vilh. Jensens Gaard, Veddeløv, Himmelev Sogn. Postforb. og St.: Roskilde, hvortil c. 4 Km. Ejer: *Vilhelm Jensen*, som overtog Gaarden 1913, er født paa Ejendommen 20. Juli 1852 og gift med *Kirstine Poulsen*, født i Ølstykke 18. Febr. 1856.

Matr.-Nr. 6 af Veddeløv. Hartkorn 8 Tdr. 4 Skpr. 1½ Alb. Ejendomsskyld 37,000 Kr. Brandassurance for Hovedb. 5,000 Kr., for Avlsb. 13,000 Kr. Areal 68 Tdr. Ld., deraf Ager 66, Rørmose 1, Have og Gaardsplads 1. Agermarken drives i en 8 Marksdrift: Havre, Brak, Rug, Byg, Roer, Byg og 2aars Græs. Jordens Bonitet er god Lermuld. Der holdes 16 Køer, 10 Stkr. Ungkvæg og Kalve og 1 Tyr af rød dansk Race, 5 Heste, 4 Plage og Føl samt 5 Faar. Sidste Aar solgtes c. 55 Fedesvin.



Vilh. Jensens Gaard.

Gaarden, der tidligere var Fæste under Duebrødre Kloster, hvortil den endnu svarer Landgilde, ligger c. 1 Km. Ø. for Veddeløv, omtrent midt paa sine noget bølgeformede Jorder. Den nuværende Ejer har arvet Gaarden efter sin Moder, Enke efter Jens Vilhelmsen, som havde faaet den i Fæste c. 1850 og købt den fri 1908. — Hovedb. og den v. Længe er ældre Bindingsværkshuse, de øvrige Avlsb. nyere, grundmurede Huse, opførte 1908—11, alt tækket med Straa.

Syltager, Agerup Sogn. Postforb. og St.: Hedehusene, hvortil c. 6 Km. Tlf. 10 over Gundsøllille Central. Gaarden ligger c. 8 Km. fra Roskilde. Ejer: *Anders Nielsen*, som overtog Gaarden i 1878, er født i Kirkerup 24. Marts 1847 og gift med *Maren Petersen*, født i Agerup 18. Decbr. 1849.

Matr.-Nr. 4a m. fl. af Agerup. Hartkorn 7 Tdr. 5 Skpr. 1 Fdkr. ¼ Alb. Ejendomsskyld 35,000 Kr. Brandassurance for Hovedb. 4,000 Kr., for Avlsb.

12,000 Kr. Areal 72 Tdr. Ld., deraf Ager 69, Mose 2, Have og Gaardsplads 1. Agermarken drives i en 9 Marksdrift: benyttet Brak, Vintersæd, Roer, Byg, $\frac{1}{2}$ Roer $\frac{1}{2}$ Kartofler, Byg, Havre og 2aars Græs. Jordens Bonitet er ret letmuldet. Der holdes 13 Køer, 11 Stkr. Ungkvæg og Kalve og 2 Tyre af rød dansk Race, 5 Heste, 2 Plage og 5 Faar. Sidste Aar solgtes c. 60 Fedesvin.

Syltager ligger i Aagerup og er helt af Bindingsværk med Straatage.

L. O. Pedersens Gaard, Aagerup, Aagerup Sogn. Postforb. og St.: Hede-
husene, hvortil c. 5 Km. Gaarden ligger c. 9 Km. fra Roskilde. Ejer: *Lars Oluf Pedersen*, som overtog Gaarden 18. Marts 1912, er født paa Ejendommen 11. Juli 1881 og gift med *Anna Kristine Larsen*, født i Veddeløv 24. Aug. 1879.

Matr.-Nr. 4b af Aagerup. Hartkorn 7 Tdr. 3 Skpr. 3 Fdkr. 1 $\frac{1}{4}$ Alb. Ejendomsskyld 37,000 Kr. Brandassurance for Hovedb. 8,000 Kr., for Avlsb. 12,000 Kr. Areal 67 Tdr. Ld., deraf Ager 63, Mose 3, Have og Gaardsplads 1. Agermarken drives dels i en 6 Marksdrift: $\frac{1}{2}$ Staldfoder $\frac{1}{2}$ Helbrak, Rug, $\frac{1}{2}$ Kartofler $\frac{1}{2}$ Staldfoder, $\frac{1}{2}$ Havre $\frac{1}{2}$ Byg og 2aars Græs, dels i en 5 Marksdrift: $\frac{1}{2}$ Rug $\frac{1}{2}$ Roer efter Halvbrak, Byg, Havre og 1 $\frac{1}{2}$ aars Græs. Jordens Bonitet er noget uensartet, dog overvejende lerblandet. Der holdes 13 Køer, 11 Stkr. Ungkvæg og Kalve og 1 Tyr af rød dansk Race, 5 Heste, 3 Plage og Føl samt 7 Faar. Sidste Aar solgtes c. 55 Fedesvin.

Gaarden ligger omtrent midt paa sine noget bakkede Jorder c. $\frac{1}{4}$ Km. Ø. for Aagerup. Den nuværende Ejer har taget den i Arv efter sin Fader, Jens Pedersen, som 1880 havde faaet den efter Lars Olsen. — Hovedb. og den ene Svinestald er af Grundmur, den n. Længe af støbte Mure og de øvrige Avlsb. af Bindingsværk, alt tækket med Straa.

Aagerupgaard, Aagerup Sogn. Postforb. og St.: Hede-
husene, hvortil c. 5 Km. Tlf. 23 over Gundsøllille Central. Gaarden ligger c. 7 Km. fra Roskilde. Ejer: Herredsfuldmegetig *Jopp* i Horsens, som overtog Gaarden 1912.

Matr.-Nr. 6 af Aagerup. Hartkorn 10 Tdr. 1 Skp. 2 Fdkr. 1 Alb. Ejendomsskyld 48,000 Kr. Brandassurance for Bygningerne 16,000 Kr. Areal 92 Tdr. Ld., deraf Ager 86, Mose 5, Have og Gaardsplads 1. Agermarken drives i en 8 Marksdrift. Jordens Bonitet er lermuldet. Der holdes 10 Stkr. Ungkvæg og 4 Heste.

Aagerupgaard ligger i Aagerup By i den n. Side af sine gode, flade Jorder. Bygningerne er af Bindingsværk.

O. Nielsens Gaard i St. Valby, Aagerup Sogn. Postforb. og St.: Roskilde, hvortil c. 5 Km. Tlf. 43 over Gundsøllille Central. Ejer: *Ole Nielsen*, som overtog Gaarden i Novbr. 1908, er født paa Ejendommen 12. Marts 1885.

Matr.-Nr. 2a m. fl. af St. Valby. Hartkorn 5 Tdr. 7 Skpr. 2 Fdkr. 2 $\frac{1}{4}$ Alb. Ejendomsskyld 35,000 Kr. Brandassurance for Hovedb. 6,000 Kr., for Avlsb. 15,000 Kr. Areal 45 Tdr. Ld., deraf Ager 41, Eng 3, Have og Gaardsplads 1. Agermarken drives i en 8 Marksdrift: Havre, benyttet Brak, Vintersæd, Byg, Roer, Havre, Byg og 1aars Græs. Jordens Bonitet er god, kraftig Lermuld. Der holdes 18 Køer, 10 Stkr. Ungkvæg og Kalve og 1 Tyr af rød dansk Race, 5 Heste samt 4 Plage og Føl. Sidste Aar solgtes c. 75 Fedesvin.

Gaarden, der i sin Tid hørte under Bidstrup Gods, ligger i St. Valby og har siden Udskiftningen været i samme Slægts Hænder. — Hovedb. og den ø. Længe er af Bindingsværk, den v. Længe af Granit og den n. Længe og Svinestalden af Grundmur, alt tækket med Straa. N. for den egentlige Gaardplan ligger en rummelig, zinktækket Bræddelade. — Der er tilkøbt en Nabogaard paa 23 Tdr. Ld. Dens noget lettere Jorder drives i en 7 Marksdrift: Brak, Rug, Byg, Roer, Havre og 2aars Græs.

St. Valbygaard, Aagerup Sogn. Postforb. og St.: Roskilde, hvortil c. 5 Km. Tlf. 44 over Gundsøllille Central. Ejer: *Julius Olsen*, som overtog Gaarden i April 1910, er født paa Lolland 22. April 1882 og gift med *Petra Christensen*, født paa Fejø 22. Maj 1890.

Matr.-Nr. 3a af St. Valby. Hartkorn 7 Tdr. 2 Fdkr. 2 $\frac{1}{4}$ Alb. Ejendomsskyld 35,000 Kr. Brandassurance for Hovedb. 8,000 Kr., for Avlsb. 14,000 Kr.

Areal 60 Tdr. Ld., deraf Ager 59, Have og Gaardsplads 1. Agermarken drives i en 8 Marksdrift: Havre, Hvede, Byg, Roer, Byg og 3aars Græs. Jordens Bonitet er lermuldet. Der holdes 14 Køer og 10 Stkr. Ungkvæg og Kalve af rød dansk Race, 5 Heste og 1 Plag. Sidste Aar solgtes c. 70 Fedesvin.

St. Valbygaard var i sin Tid Fæste under Bidstrup. Gaarden ligger c. $\frac{1}{2}$ Km. SØ. for St. Valby By og er for 5 Aar siden bygget op af nyt. Alt er af Grundmur. De flade, gode Jorder omgiver Gaarden til alle Sider.

Herlandsgaard, Agerup Sogn. Postforb. og St.: Roskilde, hvortil c. 5 Km. Tlf. 17 over Gundsøllille Central. Ejer: *Ole Andersen*, som overtog Gaarden i Oktbr. 1897, er født paa Ejendommen 15. Marts 1857 og gift med *Karen Clausen*, født i Agerup 13. Juli 1863.

Matr.-Nr. 7a af St. Valby. Hartkorn 8 Tdr. 7 Skpr. 2 Fdkr. $\frac{1}{4}$ Alb. Ejendoms-skyld 45,000 Kr. Brandassurance for Hovedb. 8,000 Kr., for Avlsb. 14,000 Kr. Areal 79 Tdr. Ld., deraf Ager 77, Mose 1, Have og Gaardsplads 1. Agermarken drives i en 9 Marksdrift: Havre, Brak, Vintersæd, Byg, Havre, Roer, Byg og 2aars Græs. Jordens Bonitet er god Lermuld. Der holdes 20 Køer, 10 Stkr. Ungkvæg og Kalve og 1 Tyr af rød dansk Race, 6 Heste, 2 Plage og 8 Faar. Sidste Aar solgtes c. 95 Fedesvin.



Herlandsgaard.

Herlandsgaard hører under Roskilde adelige Jomfrukloster. Den ligger c. $\frac{1}{2}$ Km. S. for St. Valby og har siden Udskiftningen været i samme Slægts Hænder. Den nuværende Ejer har opbygget Gaarden overvejende i Grundmur med Skifertag paa Hovedb., Paptage paa Avlsb. Gaardens eget Vandværk drives ved Vindmotor. Jordernes Overflade er jævn og bekvem.

Landbogaard, Agerup Sogn. Postforb. og St.: Roskilde, hvortil c. 5 Km. Tlf. 33 over Gundsøllille Central. Ejer: Redaktør *Hans Fritz Riegels*, som overtog Gaarden c. 1893.

Matr.-Nr. 6 m. fl. af St. Valby. Hartkorn 10 Tdr. 1 Skp. 1 Fdkr. $2\frac{3}{4}$ Alb. Ejendomsskyld 42,000 Kr. Brandassurance for Hovedb. 4,000 Kr., for Avlsb. 13,000 Kr. Areal 93 Tdr. Ld., deraf Ager 82, Mose 10, Have og Gaardsplads 1. Agermarken drives i en 10 Marksdrift: Havre, Brak, Vintersæd, Byg, Havre, Roer, Byg, Blandsæd og 2aars Græs. Jordens Bonitet er Lermuld paa lerblandet Underlag. Der holdes 16 Køer, 20 Stkr. Ungkvæg og Kalve og 1 Tyr af rød dansk Race, 5 Heste samt 4 Plage og Føl. Sidste Aar solgtes c. 60 Fedesvin.

Landbogaard, som hører under Roskilde adelige Jomfrukloster, ligger c. $\frac{3}{4}$ Km.

SØ. for St. Valby, bekvemt for sine gode, flade Jorder. Hovedb. og de to Sidelænger er af Bindingsværk, den s. Længe af Grundmur, alle straaatækkede. V. for den egentlige Gaardplan ligger Kostalden, der er af Granit, og en paptækket Bræddelade.

Ellekjærgaard, Agerup Sogn. Postforb. og St.: Roskilde, hvortil c. 5 Km. Ejer: *Hans Peter Olsen*, som overtog Gaarden i Decbr. 1897, er født i L. Valby 9. Jan. 1872.

Matr.-Nr. 8 m. fl. af St. Valby. Hartkorn 9 Tdr. 1 Skp. 1 Fdkr. 2¼ Alb. Ejendomsskyld 50,000 Kr. Brandassurance for Hovedb. 8,000 Kr., for Avlsb. 16,000 Kr. Areal 85 Tdr. Ld., deraf Ager 79, Eng 5, Have og Gaardsplads 1.



Ellekjærgaard.

Agermarken drives i en 8 Marksdrift: Brak, Rug, Byg, Havre, ½ Roer ½ Bælg-sæd, Blandsæd og 2aars Græs. Jordens Bonitet er noget uensartet, dels lermuldet, dels sandmuldet. Der holdes 16 Køer, 10 Stkr. Ungkvæg og Kalve og 1 Tyr af rød dansk Race, 6 Heste, 3 Plage og Føl samt 5 Faar. Sidste Aar solgtes c. 35 Fedesvin.

Ellekjærgaard, der endnu svarer Landgilde til Duebrødre Kloster, ligger i St. Valby. Den nuværende Ejer har købt af Niels Larsen, som havde taget Gaarden i Arv efter sin Svigerfader, Niels Jensen.

Hovedb. og ø. Længe er af Grundmur, de øvrige Avlsb. af Bindingsværk, alt tækket med Straa. Gaarden har sit eget Vandværk, der ligesom de faste Maskiner drives ved Vindmotor.

Pilmosegaard, Kirkerup Sogn. Postforb.: Roskilde, og St.: Vexø, hvortil c. 7 Km. Tlf. 21 over Gundsøllille Central. Gaarden ligger c. 10½ Km. fra



Pilmosegaard.

Roskilde. Ejer: *Peter Christian Sivertsen*, som overtog Gaarden i April 1887, er født i Tjæreby 6. April 1863 og gift med *Oline Nielsen*, født paa Ejendommen 1. Novbr. 1865.

Matr.-Nr. 3a m. fl. af Kirkerup. Hartkorn 9 Tdr. 2 Skpr. 3 Fdkr. 2½ Alb. Ejendomsskyld 45,000 Kr. Brandassurance for Hovedb. 6,000 Kr., for Avlsb. 11,000 Kr. Areal 68 Tdr. Ld., deraf Ager 67, Have og Gaardsplads 1. Agermarken drives i en 8 Marksdrift: Havre, Brak, Vintersæd, Byg, Roer, Byg og 2aars Græs. Jordens Bonitet er god, frugtbar Lermuld. Der holdes 20 Køer, 17 Stkr. Ungkvæg og Kalve og 1 Tyr af rød dansk Race, 6 Heste, 6 Plage og Føl samt 7 Faar. Sidste Aar solgtes c. 40 Fedesvin.

Pilmosegaard blev omkring Midten af forrige Aarhundrede købt fri fra Fæste under Københavns Magistrat af den nuværende Ejers Svigerfader, Niels Andersen. — Gaarden ligger i Kirkerup By, Hovedb. er hovedsagelig af Grundmur, v. og s. Længe af støbte Mure og n. Længe af Bindingsværk, alt tækket med Straa.

Kirkagergaard, Kirkerup Sogn. Postforb.: Roskilde, og St.: Vexø, hvortil c. 7 Km. Tlf. 38 over Gundsøllille Central. Gaarden ligger c. 13 Km. fra Roskilde. Ejer: *Jens Peter Olsen*, som overtog Gaarden 20. Marts 1894, er født i Allerslev 15. Novbr. 1870 og gift med *Ellen Israelsen*, født i Gundsømagle 10. Novbr. 1870.

Matr.-Nr. 4a m. fl. af Kirkerup. Hartkorn 8 Tdr. 2 Skpr. 2 Fdkr. 2 Alb. Ejendomsskyld 49,000 Kr. Brandassurance for Hovedb. 8,000 Kr., for Avlsb. 10,000 Kr. Areal 87 Tdr. Ld., deraf Ager 85, Mose 1, Have og Gaardsplads 1. Agermarken drives i en 8 Marksdrift: Havre, Brak, Vintersæd, Byg, Roer, Byg og 2aars Græs. Jordens Bonitet er af noget blandet Beskaffenhed. Der holdes 18 Køer, 14 Stkr. Ungkvæg og Kalve og 1 Tyr af rød dansk Race, 7 Heste samt 6 Plage og Føl. Sidste Aar solgtes c. 40 Fedesvin.

Kirkagergaard, der ligger i Kirkerup By, har den nuværende Ejer købt efter Hans Petersen, som havde den efter sin Svigerfader, Niels Andersen, der havde arvet den efter sin Fader, Anders Gregoriussen. — Bygningerne er overvejende af Grundmur med Skifertag paa Hovedb., Straatage paa Avlsb. — Statspræmiehingsten »Zarif Kirkerup« er tillagt og opdrættet paa Kirkagergaard.

H. J. Henriksens Gaard i Gundsøllille, Kirkerup Sogn. Postforb. og St.: Roskilde, hvortil c. 10 Km. Tlf. 18 over Gundsøllille Central. Ejer: *Hans Jørgen Henriksen*, som overtog Gaarden 1 Novbr. 1905, er født paa Ejendommen 13. Febr. 1877 og gift med *Larsine Olsen*, født i L. Valby 17. Maj 1875.



H. J. Henriksens Gaard.

Matr.-Nr. 2a m. fl. af Gundsøllille. Hartkorn 7 Tdr. 4 Skpr. 1 Fdkr. 1¼ Alb. Ejendomsskyld 47,000 Kr. Brandassurance for Hovedb. 9,000 Kr., for Avlsb. 17,500 Kr. Areal 70½ Td. Ld., deraf Ager 65, Eng og Mose 4, Have og Gaardsplads 1½. Agermarken drives i en 8 Marksdrift: Havre, tildels benyttet Brak, Vintersæd, Roer, Byg, Havre og 2aars Græs. Jordens Bonitet er Lermuld paa Lerunderlag. Der holdes 20 Køer, 15 Stkr. Ungkvæg og Kalve og 1 Tyr af rød dansk Race, 6 Heste og 2 Plage. Sidste Aar solgtes c. 50 Fedesvin.

Gaarden var tidligere Fæste under Roskilde Domkapitel. Den nuværende Ejer har faaet den efter sin Fader, Niels Henriksen, som c. 1871 købte den.

Hovedb. og den n. Længe er begge af Grundmur, de to Sidelænger af Granit. Hovedb. bærer Skifertag, Avlsb. Straatage. V. for den egentlige Gaardplan er bygget en Lade af støbte Mure med Trimpel og Paptag, mod S. ligger et grundmuret Hus med Stentag og mod Ø. et straatækket Bindingsværkshus. Vand er indlagt. De faste Maskiner drives ved Petroleumsmotor. — Ejeren er tillige Ejer af Nordgaarden (se nedenfor).

Nordgaarden, Kirkerup Sogn. Postforb. og St.: Roskilde, hvortil c. 10 Km. Ejer: *Hans Jørgen Henriksen*, som overtog Gaarden 1. Marts 1913, er tillige Ejer af sin Fædrenegaard (se ovenfor).

Matr.-Nr. 8 m. fl. af Gundsøllille. Hartkorn 10 Tdr. 5 Skpr. Ejendomsskyld 54,000 Kr. Brandassurance for Hovedb. 6,000 Kr., for Avlsb. 18,000 Kr. Areal 87½ Td. Ld., deraf Ager 86, Have og Gaardsplads 1½. Agermarken drives i en 9 Marksdrift: Havre, Brak, Vintersæd, Byg, Roer, Byg, Havre og 2aars Græs. Jordens Bonitet er god Lermuld. Der holdes 22 Køer, 18 Stkr. Ungkvæg og 1 Tyr af rød dansk Race, 6 Heste og 2 Plage. Sidste Aar solgtes c. 30 Fedesvin.



Nordgaarden.

Nordgaarden, der har været Fæste under Roskilde Domkapitel, ligger i Gundsøllille. Den nuværende Ejer har købt den af Enkefru Petersen, hvis Mand, A. Petersen, og Svigerfader, Peter Andersen, tilsammen havde haft den i c. 45 Aar.

Hovedb. er af Grundmur, Avlsb. af Bindingsværk, alt tækket med Straa. V. for den egentlige Gaardplan er bygget en straatækket Svinestald af Granit.

L. Andersens Gaard, Gundsøllille, Kirkerup Sogn. Postforb. og St.: Roskilde, hvortil c. 10 Km. Tlf. 19 over Gundsøllille Central. Ejer: Sognefoged *Lars Andersen*, som overtog Gaarden i April 1896, er født paa Ejendommen 7. Marts 1865 og gift med *Ane Hansen*, født i Taagerup 4. Jan. 1863.

Matr.-Nr. 3a m. fl. af Gundsøllille. Hartkorn 7 Tdr. 3 Skpr. Ejendomsskyld 37,000 Kr. Brandassurance for Hovedb. 4,000 Kr., for Avlsb. 15,000 Kr. Areal 77 Tdr. Ld., deraf Ager 74, Mose 2, Have og Gaardsplads 1. Agermarken drives i en 8 Marksdrift: Havre, Brak, Vintersæd, Roer, Byg, Blandsæd og 2aars Græs. Jordens Bonitet er overvejende lerblandet Muld. Der holdes 20 Køer, 16 Stkr. Ungkvæg og Kalve og 1 Tyr af rød dansk Race, 6 Heste samt 8 Plage og Føl. Sidste Aar solgtes c. 50 Fedesvin.

Gaarden var tidligere Fæste under Roskilde Domkapitel, men blev frikøbt af den nuværende Ejers Fader, Anders Larsen. Bygningerne er af Bindingsværk med Straatage.

Lindebjerggaard, Kirkerup Sogn. Postforb. og St.: Roskilde, hvortil c. 10 Km. Tlf. 36 over Gundsøllille Central. Ejer: *Niels Peter Nielsen*, som overtog Gaarden i Decbr. 1908, er født paa Ejendommen 11. Maj 1871.

Matr.-Nr. 4 af Gundsøllille. Hartkorn 8 Tdr. 3 Fdkr. 1¼ Alb. Ejendoms-

skyld 37,000 Kr. Brandassurance for Hovedb. 6,000 Kr., for Avlsb. 13,000 Kr. Areal 80 Tdr. Ld., deraf Ager 76, Mose 3, Have og Gaardsplads 1. Agermarken drives dels i en 7 Marksdrift: Havre, Helbrak, Vintersæd, $\frac{1}{2}$ 6rd. Byg $\frac{1}{2}$ Roer, 2rd. Byg og 2aars Græs, og dels i en 6 Marksdrift: Helbrak, Vintersæd, $\frac{1}{2}$ Roer $\frac{1}{2}$ Kartofler, Blandsæd og 2aars Græs. Jordens Bonitet er af blandet Beskaffenhed, dog overvejende Lermuld. Der holdes 22 Køer, 14 Stkr. Ungkvæg og Kalve og 1 Tyr af rød dansk Race, 6 Heste, 5 Plage og Føl samt 13 Faar. Sidste Aar solgtes c. 60 Fedesvin.



Lindebjerggaard.

Lindebjerggaard, som fordum var Fæste under Roskilde Domkapitel, har Navn af »Lindebjerg Høje«, som ligger paa dens Mark, og hvori findes to sammenbyggede, stensatte Gange, der udgravedes 1876 og blev fredlyst 1881; Gangene er 17 og 15 Fod lange, og begge Kamrene er brolagte; det ene er 12 Fod langt og 8 Fod bredt, det andet 13 Fod langt og 7 Fod bredt.

Gaarden, som i umindelige Tider har været i Familiens Hænder, har den nuværende Ejer faaet efter sin Moder og Fader, Niels Nielsen, som c. 1866 havde faaet den efter sin Moder, Niels Olsens Enke. Bygningerne er af Bindingsværk med Straatage. Vand er indlagt.

N. Hansens Gaard i Gundsøllille, Kirkerup Sogn. Postforb. og St.: Roskilde, hvortil c. 10 Km. Tlf. 30 over Gundsøllille Central. Ejer: Landstingsmand, Justitsraad *Niels Hansen*, som overtog Gaarden i Febr. 1867, er født i Kirke Skjensved 27. Decbr. 1843.



N. Hansens Gaard.

Matr.-Nr. 6a af Gundsøllille. Hartkorn 8 Tdr. $\frac{3}{4}$ Alb. Ejendomsskyld 39,500 Kr. Brandassurance for Hovedb. 8,000 Kr., for Avlsb. 10,000 Kr. Areal 66 Tdr. Ld., deraf Ager 65, Have og Gaardsplads 1. Agermarken drives i en

8 Marksdrift: Roer, Byg, Brak, Rug, Byg, Havre og 2aars Græs. Jordens Bonitet er god, frugtbar Lermuld. Der holdes 17 Køer, 8 Stkr. Ungkvæg og Kalve og 2 Tyre af rød dansk Race, 7 Heste, 3 Plage og Føl samt 8 Faar. Sidste Aar solgtes c. 25 Fedesvin.

Gaarden, som i sin Tid var Fæste under Roskilde Domkapitel, har den nuværende Ejer taget i Arv efter sin Fader, Hans Nielsen, der havde købt den 1851. Den er straatækket; Hovedb. er af Grundmur, Avlsb. af Bindingsværk.

Snæregaard, Kirkerup Sogn. Postforb.: Roskilde, og St.: Vexø, hvortil c. 7 Km. Gaarden ligger c. 9 Km. fra Roskilde. Ejer: *Hans Peter Hansen*, som overtog Gaarden 1902.

Matr.-Nr. 7a m. fl. af Gundsøllille. Hartkorn 6 Tdr. 6 Skpr. 2 Fdkr. 2¼ Alb. Ejendomsskyld 36,000 Kr. Brandassurance for Bygningerne 19,000 Kr. Areal 54 Tdr. Ld., deraf Ager 53, Have og Gaardsplads 1. Agermarken drives i en 8 Marksdrift. Jordens Bonitet er ret uensartet. Der holdes 22 Køer, 10 Stkr. Ungkvæg og Kalve og 1 Tyr af rød dansk Race og 5 Heste. Sidste Aar solgtes c. 65 Fedesvin.

Snæregaard var i sin Tid Fæste under Roskilde Domkirke, til hvilken der endnu svares Landgilde. Bygningerne er dels af Grundmur, dels af Bindingsværk, tækkede med Straa og Pap. Vand er indlagt fra Byens Fællesvandværk.

Ledagergaard, Kirkerup Sogn. Postforb.: Roskilde, og St.: Vexø, hvortil c. 5 Km. Gaarden ligger c. 11 Km. fra Roskilde. Ejer: *Peter Carl Petersen*, som overtog Gaarden i 1910, er født i Gundsøllille 20. Juli 1871 og gift med *Ane Villumsen*, født 22. April 1874.

Matr.-Nr. 9a af Gundsøllille. Hartkorn 7 Tdr. 1¼ Alb. Ejendomsskyld 35,000 Kr. Brandassurance for Hovedb. 6,000 Kr., for Avlsb. 11,070 Kr. Areal 70 Tdr. Ld., deraf Ager 59, Mose 10, Have og Gaardsplads 1. Agermarken drives i en 8 Marksdrift: Havre, Brak, Vintersæd, Roer, Byg, Blandsæd og 2aars Græs. Jordens Bonitet er af blandet Beskaffenhed. Der holdes 16 Køer, 11 Stkr. Ungkvæg og Kalve og 1 Tyr af rød dansk Race, 5 Heste, 3 Plage og Føl samt 7 Faar. Sidste Aar solgtes c. 55 Fedesvin.

Ledagergaard var forud Fæste under Roskilde Domkapitel. Den ligger c. ¾ Km. Ø. for Gundsøllille. Den nuværende Ejer har faaet Gaarden ved Giftermaal med Enken efter Lars Peter Villumsen, som 1892 havde faaet den efter sin Fader, Villum Larsen, i hvis Slægt den gennem mange Aar var gaaet i Arv.

Hovedb. er et ældre Bindingsværkshus, Avlsb. er derimod nybyggede og af støbte Mure. Alle Bygningerne er straatækkede. — 1308 pantsatte Herlogus Nicholai Opplendensis filius de Guthænsyøllille sin Gaard i Gundsøllille til Hr. Jakob Mortensen, Kannik i Roskilde.

Snoremark, Kirkerup Sogn. Postforb.: og St.: Roskilde, hvortil c. 11 Km. Ejer: *Hans Peter Hansen*, som overtog Gaarden i Maj 1903, er født i Taagerup 6. Oktbr. 1865 og gift med *Mette Hansen*, født i Gjerdrup 27. Juni 1863.

Matr.-Nr. 5a m. fl. af Taagerup. Hartkorn 6 Tdr. 5 Skpr. 3 Fdkr. 1¼ Alb. Ejendomsskyld 42,000 Kr. Brandassurance for Hovedb. 8,000 Kr., for Avlsb. 17,176 Kr. Areal 54 Tdr. Ld., deraf Ager 51, Eng 2, Have og Gaardsplads 1. Agermarken drives i en 8 Marksdrift: Havre, Brak, Vintersæd, Roer, Byg, Havre og 2aars Græs. Jordens Bonitet er overvejende lermuldet. Der holdes 15 Køer 13 Stkr. Ungkvæg og Kalve og 1 Tyr af rød dansk Race, 4 Heste samt 5 Plage og Føl. Sidste Aar solgtes c. 35 Fedesvin.

Snoremark ligger i Taagerup og er af Grundmur. Hovedb. har Skifertag, Avlsb. Paptage. N. for den egentlige Gaardplan er bygget en Lade af Bølgeblik.

Duegaard, Kirkerup Sogn. Postforb. og St.: Roskilde, hvortil c. 10½ Km. Ejer: *Peder Pedersen*, som overtog Gaarden 8. Juni 1904, er født i Skibby 21. Maj 1858 og gift med *Laura Lind*, født i Ølstykke 18. Novbr. 1870.

Matr.-Nr. 6a m. fl. af Taagerup. Hartkorn 10 Tdr. 2 Skpr. 1 Fdkr. ¾ Alb. Ejendomsskyld 45,000 Kr. Brandassurance for Bygningerne 13,000 Kr. Areal

92 Tdr. Ld., deraf Ager 89, Mose 2, Have og Gaardsplads 1. Agermarken drives i en 7 Marksdrift: Brak, Vintersæd, Byg, $\frac{1}{2}$ Roer $\frac{1}{2}$ Blandsæd, Havre og 2aars Græs. Jordens Bonitet er lermuldet. Der holdes 17 Køer, 22 Stkr. Ungkvæg og Kalve og 1 Tyr af rød dansk Race, 6 Heste samt 4 Plage og Føl. Sidste Aar solgtes c. 45 Fedesvin.

Duegaard svarer endnu Landgilde til Klosteret i Roskilde. Gaarden ligger i Taagerup og er helt af Bindingsværk med Straatage. Vand er indlagt, og der er installeret Petroleumsmotor.

Føjlegaard, Kirkerup Sogn. Postforb. og St.: Roskilde, hvortil c. 10 Km. Tlf. 14 over Gundsøllille Central. Ejer: fhv. Folketingsmand *Anders Ole Rasmussen*, som overtog Gaarden 1886, er født i Gundsøllille 29. Novbr. 1859 og gift med *Ane Kirstine Jensen*, født i Gundsømagle 20. Jan. 1860.

Matr.-Nr. 7 m. fl. af Taagerup. Hartkorn 7 Tdr. 1 Skp. 1 Fdkr. $1\frac{1}{4}$ Alb. Ejendomsskyld 39,000 Kr. Brandassurance for Bygningerne c. 21,000 Kr. Areal $62\frac{1}{2}$ Td. Ld., deraf Ager 60, Eng 1, Mose $\frac{1}{2}$, Have og Gaardsplads 1. Agermarken drives i en 8 Marksdrift: Havre, benyttet Brak, Vintersæd, Byg, Roer, Byg og 2aars Græs. Jordens Bonitet er Lermuld paa Lerunderlag. Der holdes 14 Køer, 8 Stkr. Ungkvæg og Kalve og 2 Tyre af rød dansk Race, 5 Heste og 2 Plage. Sidste Aar solgtes c. 40 Fedesvin.



Føjlegaard.

Føjlegaard, som tidligere hørte under Duebrødre Kloster, har den nuværende Ejer arvet efter en Onkel, Peder Pedersen, der omkring Midten af forrige Aarhundrede havde faaet den med sin Hustru.

Gaarden ligger i Taagerup i den n. Side af sine flade Jorder. Bygningerne er af Grundmur med Tegl paa Hovedb., Straa paa Avlsb. Vand er indlagt.

Bækkegaard, Kirkerup Sogn. Postforb. og St.: Vexø, hvortil c. $3\frac{1}{2}$ Km. Tlf. 26² over Herringløse Central. Gaarden ligger c. 12 Km. fra Roskilde. Ejer: *Niels Peter Jørgensen*, som overtog Gaarden 13. Marts 1895, er født i Gundsømagle 27. Novbr. 1859 og gift med *Kirsten Jensen*, født i Jyllinge 20. Marts 1857.

Matr.-Nr. 3a m. fl. af Østrup. Hartkorn 7 Tdr. 3 Skpr. 2 Alb. Ejendomsskyld 41,000 Kr. Brandassurance for Bygningerne 14,000 Kr. Areal 88 Tdr. Ld..

deraf Ager 68½, Eng 17, Have og Gaardsplads 2½. Agermarken drives i en 7 Marksdrift: Havre, Brak, Vintersæd, ½ Roer ½ Kartoffler, Byg, Havre og 1aars Græs. Jordens Bonitet er noget uensartet. Der holdes 14 Køer, 18 Stkr. Ungkvæg og Kalve og 2 Tyre af jysk og Korthornsrace, 6 Heste, 4 Plage og Føl samt 15 Faar. Sidste Aar solgtes c. 40 Fedesvin.

Bækkegaard ligger meget smukt i den ø. Side af sine Jorder, der skraaner jævnt mod S. ned til Østrup Sø. Den nuværende Ejer har købt af Propt. Sørensen, som havde købt af Jens Christoffersen, i hvis Slægts Hænder Gaarden gennem mange Aar havde været. — Hovedb. og den ø. Længe er af Bindingsværk, de øvrige Avlsb. af støbte Mure, alt tækket med Straa.

Bækgaard, Kirkerup Sogn. Postforb. og St.: Vexø, hvortil c. 5 Km. Gaarden ligger c. 14 Km. fra Roskilde. Ejer: *Jens Peter Rasmussen*, som overtog Gaarden i Oktbr. 1910, er født i Taagerup 15. Febr. 1887 og gift med *Margrethe Andersen*, født i Aagerup Mølle 23. Decbr. 1886.



Bækgaard.

Matr.-Nr. 2b m. fl. af Østrup. Hartkorn 4 Tdr. 5 Skpr. 3 Fdkr. 1½ Alb. Ejendomsskyld 42,000 Kr. Brandassurance for Hovedb. 8,000 Kr., for Avlsb. 15,500 Kr. Areal 50 Tdr. Ld., deraf Ager 47½, Eng og Mose 1½, Have og Gaardsplads 1. Agermarken drives i en 8 Marksdrift: Havre, Brak, Vintersæd, Roer, Byg, Havre og 2aars Græs. Jordens Bonitet er af noget forskellig Beskaffenhed. Der holdes 14 Køer, 8 Stkr. Ungkvæg og Kalve og 1 Tyr af rød dansk Race, 4 Heste og 2 Plage. Sidste Aar solgtes c. 45 Fedesvin.

Bækgaard har den nuværende Ejer købt af A. O. Rasmussen, der 1908 havde købt af Roskilde Amts Udstykningsforening. — Gaarden ligger c. ½ Km. SV. for Østrup og er af Grundmur med Tegltag paa Hovedb., Straa- og Paptage paa Avlsb. Gaarden har sit eget Vandværk, der drives ved Vindmotor.

Jyllinge Præstegaard, Jyllinge Sogn. Postforb. og St.: Ølstykke, hvortil c. 5 Km. Gaarden ligger c. 14 Km. fra Roskilde. Nuværende Beneficiarius: Pastor *Knud Vest*, som tiltraadte Embedet 1899, er født i Flensborg 10. Novbr. 1847.

Matr.-Nr. 1 af Jyllinge. Hartkorn 8 Tdr. 3 Skpr. 2 Fdkr. 2¼ Alb. Ejendoms-

skyld 40,000 Kr. Brandassurance for Bygningerne 40,000 Kr. Areal 70 Tdr. Ld., deraf Ager 48, Eng 20, Have og Gaardsplads 2. Agermarken drives i en 7 Marksdrift: Brak, Vintersæd, Byg, $\frac{1}{2}$ Roer $\frac{1}{2}$ Kartofler, Havre og 2aars Græs. Jordens Bonitet er af blandet Beskaffenhed. Der holdes 8 Køer og 14 Stkr. Ungkvæg og Kalve af rød dansk Race og 4 Heste. Sidste Aar solgtes c. 40 Fedesvin.

Jyllinge Præstegaard ligger i Jyllinge By. Hovedb., der danner en Vinkel, er dels af Grundmur, dels af Bindingsværk og er ligesom Avlsb. tækket med Straa. S. Længe er dog paptækket og er af Grundmur, de øvrige Avlsb. af Bindingsværk.

Jordene, som overvejende er flade, strækker sig navnlig mod Ø. N. for Byen ligger dog et lille Skifte, »Raamose« kaldet, og mellem Øster og Nørre Mølle et andet, der



Jyllinge Præstegaard.

kaldes »Broengen«. — I Jyllinge Kirke ligger i Skibets Gulv en Ligsten over Præsten Enoch Jacobsen († 1640). — Ebelholt Kloster har i gammel Tid ejet en Gaard i Jyllinge.

Raadal, Jyllinge Sogn. Postforb. og St.: Ølstykke, hvortil c. 5 Km. Gaarden ligger c. 15 Km. fra Roskilde. Ejer: *Ole Jensen*, som overtog Gaarden 1. Maj 1910, er født paa Ejendommen 21. Novbr. 1884 og gift med *Sigrid Sivertsen*, født i Kirkerup 28. April 1887.

Matr.-Nr. 4a m. fl. af Jyllinge. Hartkorn 8 Tdr. 1 Skpr. $2\frac{3}{4}$ Alb. Ejendoms-skyld 40,000 Kr. Brandassurance for Hovedb. 6,000 Kr., for Avlsb. 12,000 Kr. Areal 80 Tdr. Ld., deraf Ager $64\frac{1}{2}$, Strandeng 14, Have og Gaardsplads $1\frac{1}{2}$. Agermarken drives i en 9 Marksdrift: Havre, benyttet Brak, Vintersæd, Roer, Byg, $\frac{1}{2}$ Roer $\frac{1}{2}$ Kartofler, Byg og 2aars Græs. Jordens Bonitet er af blandet Beskaffenhed. Der holdes 20 Køer, 16 Stkr. Ungkvæg og Kalve og 1 Tyr af rød dansk Race, 6 Heste, 4 Plage og Føl samt 4 Faar. Sidste Aar solgtes c. 50 Fedesvin.

Raadal, som er Arvefæste under Stamhuset Selsø, ligger c. $\frac{1}{2}$ Km. N. for Jyllinge, omtrent midt paa sine noget bakkede Jorder. Bygningerne er overvejende af Grundmur med Straatage.

Blæregaard, Jyllinge Sogn. Postforb. og St.: Ølstykke, hvortil c. 6 Km. Gaarden ligger c. 14 Km. fra Roskilde. Ejer: *Hans Peter Hansen*, som overtog Gaarden i Novbr. 1912, er født paa Ejendommen 22. Maj 1877 og gift med *Marie Larsen*, født 10. Febr. 1882.

Matr.-Nr. 12a m. fl. af Jyllinge. Hartkorn 8 Tdr. 1 Fdkr. $1\frac{1}{4}$ Alb. Ejendoms-skyld 45,000 Kr. Brandassurance for Bygningerne 18,000 Kr. Areal 70 Tdr. Ld., deraf Ager 57, Eng 12, Have og Gaardsplads 1. Agermarken drives i en 8 Marksdrift: benyttet Brak, Rug, Byg, Roer, Byg, Havre og 2aars Græs. Jordens Bonitet er lermuldet. Der holdes 20 Køer, 10 Stkr. Ungkvæg og Kalve og 1 Tyr af rød dansk Race, 5 Heste samt 3 Plage og Føl. Sidste Aar solgtes c. 75 Fedesvin.

Blæregaard var tidligere Fæste under Roskilde adelige Jomfrukloster. Gaarden ligger i Jyllinge By og er af Grundmur med Skifertag paa Hovedb., Straatage paa Avlsb.

Sværdager, Jyllinge Sogn. Postforb. og St.: Ølstykke, hvortil c. 5 Km. Gaarden ligger c. 14 Km. fra Roskilde. Ejer: *Hans Aare Jensen*, som overtog Gaarden 1. Maj 1888, er født paa Ejendommen 14. Marts 1866.

Matr.-Nr. 13a af Jyllinge. Hartkorn 7 Tdr. 2 Skpr. 3 Fdkr. 2½ Alb. Ejendomsskyld 35,000 Kr. Brandassurance for Bygningerne 20,000 Kr. Areal 63 Tdr. Ld., deraf Ager 62, Have og Gaardsplads 1. Agermarken drives i en 8 Marksdrift: Brak, Vintersæd, Byg, Roer, Byg, Havre og 2aars Græs. Jordens Bonitet er noget uensartet. Der holdes 18 Køer og 16 Stkr. Ungkvæg og Kalve af rød dansk Race, 5 Heste og 1 Plag. Sidste Aar solgtes c. 60 Fedesvin.

Sværdager svarer Landgilde til Roskilde adelige Jomfrukloster. Den ligger i Jyllinge By og er opført i Grundmur efter Brand i 1884.

Pibergaarden, Jyllinge Sogn. Postforb. og St.: Ølstykke, hvortil c. 5 Km. Gaarden ligger c. 14 Km. fra Roskilde. Ejer: *Hans Peder Pedersen*, som overtog Gaarden 1888, er født paa Ejendommen 28. Febr. 1862.

Matr.-Nr. 14a m. fl. af Jyllinge. Hartkorn 7 Tdr. 4 Skpr. 3 Fdkr. ½ Alb. Ejendomsskyld 35,000 Kr. Brandassurance for Hovedb. 5,000 Kr., for Avlsb. 13,000 Kr. Areal 70 Tdr. Ld., deraf Ager 65, Eng 4, Have og Gaardsplads 1. Agermarken drives i en 9 Marksdrift: Brak, Rug, Byg, Roer, Byg, Havre og 2aars Græs. Jordens Bonitet er af blandet Beskaffenhed. Der holdes 17 Køer og 13 Stkr. Ungkvæg og Kalve af rød dansk Race, 5 Heste, 2 Plage og 4 Faar. Sidste Aar solgtes c. 35 Fedesvin og c. 200 Maanedsgriise.

Pibergaarden, der ligger i Jyllinge, hører under Roskilde adelige Jomfrukloster, til hvilket der endnu svares Landgilde. Bygningerne er af Grundmur med Straatage. Vand er indlagt fra Byens Fællesvandværk.

Storemark, Jyllinge Sogn. Postforb. og St.: Ølstykke, hvortil c. 7 Km. Gaarden ligger c. 12 Km. fra Roskilde. Ejer: *Anders Nielsen*, som overtog Gaarden 1. Jan. 1885, er født paa Ejendommen 6. Aug. 1856 og gift med *Kirsten Pedersen*, født i Stenløse 22. April 1859.

Matr.-Nr. 18 m. fl. af Jyllinge. Hartkorn 8 Tdr. 4 Skpr. 1 Fdkr. 2 Alb. Ejendomsskyld 38,000 Kr. Brandassurance for Hovedb. 9,000 Kr., for Avlsb. 13,000 Kr. Areal 74 Tdr. Ld., deraf Ager 69, Eng 4, Have og Gaardsplads 1. Agermarken drives i en 9 Marksdrift: Brak, Vintersæd, Byg, Roer, Havre, Byg og 3aars Græs. Jordens Bonitet er af noget blandet Beskaffenhed. Der holdes 15 Køer, 10 Stkr. Ungkvæg og Kalve og 1 Tyr af rød dansk Race og 5 Heste. Sidste Aar solgtes c. 30 Fedesvin.

Storemark, der endnu svarer Landgilde til Roskilde adelige Jomfrukloster, ligger c. 1 Km. SØ. for Jyllinge. Bygningerne er af Grundmur med Skifertag paa Hovedb., Straatage paa Avlsb.

Nedre Værebros Mølle, Jyllinge Sogn. Postforb. og St.: Ølstykke, hvortil c. 5 Km. Tlf. 31^a over Ølstykke Central. Gaarden ligger c. 14 Km. fra Roskilde. Ejer: *Carl Frederik Albert Jørgensen*, som overtog Gaarden i Novbr. 1884, er født paa Ejendommen 9. Jan. 1862 og gift med *Anna Andersen*, født i Sperrestrup 15. Juli 1865.

Matr.-Nr. 22a m. fl. af Jyllinge. Hartkorn 4 Tdr. 3 Skpr. 1 Fdkr. 2¼ Alb. Ejendomsskyld 43,000 Kr. Brandassurance for Bygningerne 22,000 Kr.; desuden for Møllen 14,220 Kr. og for et Maltgøreri 4,130 Kr. Areal 50 Tdr. Ld., deraf Ager 43, Eng 5, Have og Gaardsplads 2. Agermarken drives i en 7 Marksdrift: benyttet Brak, Vintersæd, Byg, Roer, Havre og 2aars Græs. Jordens Bonitet er af blandet Beskaffenhed. Der holdes 14 Køer, 10 Stkr. Ungkvæg og Kalve og 1 Tyr af rød dansk Race, 5 Heste og 2 Plage. Sidste Aar solgtes c. 50 Fedesvin.

Nedre Værebros Mølle ligger c. 1 Km. NØ. for Jyllinge og er af Grundmur med Straatage. Den til Ejendommen hørende Vindmølle ligger tæt SV. for den egentlige Gaardplan. Mod N. ligger Maltgøreriet, som dog nu ikke længere er i Drift. Fra Gaarden drives en Del Handel med Foderstoffer.

Vigensdal, Gundsømagle Sogn. Postforb. og St.: Ølstykke, hvortil c. 7 Km. Tlf. 1 over Gundsømagle Central. Gaarden ligger c. 10 Km. fra Roskilde. Ejer: Sognefoged *Niels Jensen*, som overtog Gaarden i Oktbr. 1884, er født i Dagerup 27. Aug. 1858 og gift med *Johanne Larsdatter*, født i Ødehastrup 14. Novbr. 1860.

Matr.-Nr. 3a m. fl. af Gundsømagle. Hartkorn 9 Tdr. 7 Skpr. Ejendoms-skyld 47,000 Kr. Brandassurance for Hovedb. 8,000 Kr., for Avlsb. 16,000 Kr. Areal 103 Tdr. Ld., deraf Ager 89, Eng 13, Have og Gaardsplads 1. Agermarken drives i en 8 Marksdrift: 6rd. Byg, Rug, 2rd. Byg, Roer, 2rd. Byg, Havre og 2aars Græs. Jordens Bonitet er god Lermuld. Der holdes 42 Køer, 22 Stkr. Ungkvæg og Kalve og 2 Tyre af rød dansk Race, 8 Heste samt 5 Plage og Føl.



Vigensdal.

Vigensdal har i sin Tid hørt under Bidstrup Gods. Af Fæstere og Ejere kendes Ole Jensen fra 1688, Rasmus Ibsen fra 1741, Jens Rasmussen fra 1769, Jens Pedersen fra 1798, Niels Larsen fra 1823, Lars Nielsen, som kun havde Gaarden i 3 Aar, og Niels Petersen, som havde den i c. 45 Aar, og af hvem den nuværende Ejer har købt.

Gaarden ligger c. 1½ Km. SV. for Gundsømagle, omtrent midt paa sine noget bakkede Jorder. Hovedb. og Laden er af Bindingsværk, de øvrige Avlsb. af Grundmur, alt tækket med Straa. Gaarden har sit eget Vandværk, der drives ved Vindmotor. — Hingsten »Vigen Munkedal« og Tyrene »Tjustrup Vigen« og »Vigen Nordskov« er til-lagte paa Vigensdal og har alle vundet Anerkendelse paa Dyrskuerne.

Gulddyssegaard, Gundsømagle Sogn. Postforb. og St.: Ølstykke, hvortil c. 5 Km. Tlf. 25 over Gundsømagle Central. Gaarden ligger c. 12 Km. fra Roskilde. Ejer: *Acton Carl Abben*, som overtog Gaarden 1. Juni 1913, er født i Græsted 13. Aug. 1882.



Gulddyssegaard.

Matr.-Nr. 7a m. fl. af Gundsømagle. Hartkorn 6 Tdr. 5 Skpr. 2 Fdkr. 2½ Alb. Ejendomsskyld 39,000 Kr. Brandassurance for Hovedb. 8,000 Kr., for Avlsb. 25,000 Kr. Areal 94 Tdr. Ld., deraf Ager 75, Eng 18, Have og Gaardsplads 1.

Agermarken drives i en 8 Marksdrift: Rug, Byg, Roer, Havre og 4aars Græs. Jordens Bonitet er af noget uensartet Beskaffenhed. Der holdes 24 Køer, 10 Stkr. Ungkvæg og Kalve og 1 Tyr af rød dansk Race, 6 Heste samt 4 Plage og Føl. Sidste Aar solgtes c. 40 Fedesvin.

Gulddyssegård, der forud var Fæste under Bidstrup Gods, ligger ved Landevejen mellem Værebros og Gundsømagle, omtrent midt paa sine noget kuperede Jorder. — Bygningerne er væsentligst af Grundmur med Straatage.

Fiskergaarden, Gundsømagle Sogn. Postforb.: Ølstykke, og St.: Stenløse, hvortil c. 4 Km. Tlf. 8 over Gundsømagle Central. Gaarden ligger c. 14 Km. fra Roskilde. Ejer: *Ole Hans Carl Nielsen*, som overtog Gaarden 10. Juni 1901, er født i Gundsømagle 6. Septbr. 1880 og gift med *Carla Berner*, født i København 17. Febr. 1885.

Matr.-Nr. 11a m. fl. af Gundsømagle. Hartkorn 8 Tdr. 3 Skpr. 1¼ Alb. Ejendomsskyld 50,000 Kr. Brandassurance for Hovedb. 8,000 Kr., for Avlsb. 26,000 Kr. Areal 84 Tdr. Ld., deraf Ager 83, Have og Gaardsplads 1. Agermarken drives i en 9 Marksdrift: Havre, Helbrak, Rug, 6rd. Byg, ½ Havre ½ Staldfoder, ½ Roer ½ Kartofler, Byg og 2aars Græs. Jordens Bonitet er overvejende god Lermuld, en mindre Part er dog sandmuldet. Der holdes 20 Køer, 10 Stkr. Ungkvæg og Kalve og 1 Tyr af rød dansk Race, 6 Heste samt 4 Plage og Føl.



Fiskergaarden.

Fiskergaarden har den nuværende Ejer købt af sin Bedstemoder, Enke efter Jens Olsen, der i 1850'erne købte den fri fra Fæste under Bidstrup Gods. Hans Fader, Ole Jensen, havde haft den i Fæste før ham. — Gaarden ligger i Gundsømagle og er helt af Grundmur med Tage af Rør og Straa. Vand er indlagt.

Brødregaard, Gundsømagle Sogn. Postforb.: Ølstykke, og St.: Stenløse, hvortil c. 5 Km. Gaarden ligger c. 14 Km. fra Roskilde. Ejere: *Jens* og *Ole Jeppe Hansen*, som overtog Gaarden i 1901, er fødte paa Ejendommen 26. Septbr. 1858 og 12. Decbr. 1861.

Matr.-Nr. 14 m. fl. af Gundsømagle. Hartkorn 11 Tdr. 1¼ Alb. Ejendomsskyld 48,000 Kr. Brandassurance for Hovedb. 4,230 Kr., for Avlsb. 13,450 Kr. Areal 102 Tdr. Ld., deraf Ager 79, Eng og Mose 22, Have og Gaardsplads 1. Agermarken drives i en 9 Marksdrift: Havre, Brak, Vintersæd, Byg, Roer, Byg, Havre og 2aars Græs. Jordens Bonitet er lermuldet. Der holdes 25 Køer, 11 Stkr. Ungkvæg og Kalve og 1 Tyr af rød dansk Race, 7 Heste, 2 Plage og 6 Faar. Sidste Aar solgtes c. 40 Fedesvin.

Brødregaard, der ligger i Gundsømagle, har forud været Fæste under

Bidstrup Gods, men frikøbtes af de nuværende Ejeres Morfader, Jeppe Hansen. Bygningerne er dels af Grundmur, dels af Bindingsværk, tækkede med Straa. Vand er indlagt.

Maglegaard, Gundsømagle Sogn. Postforb. og St.: Vexø, hvortil c. 5 Km. Tlf. 26ⁿ over Herringløse Central. Gaarden ligger c. 14 Km. fra Roskilde. Ejer: *Ole Niels Olsen*, som overtog Gaarden 15. Juli 1905, er født i Gundsømagle 26. Decbr. 1881 og gift med *Ane Jørgensen*, født i Østrup 23. Jan. 1886.

Matr.-Nr. 21 m. fl. af Gundsømagle. Hartkorn 9 Tdr. 3 Skpr. 1 Fdkr. 1½ Alb. Ejendomsskyld 40,000 Kr. Brandassurance for Hovedb. 4,000 Kr., for Avlsb. 12,000 Kr. Areal 77½ Td. Ld., deraf Ager 60, Eng og Mose 16½, Have og Gaardsplads 1. Agermarken drives i en 8 Marksdrift: Havre, benyttet Brak, Vintersæd, Byg, Roer, Blandsæd og 2aars Græs. Jordens Bonitet er god Lermuld. Der holdes 16 Køer, 24 Stkr. Ungkvæg og Kalve og 1 Tyr af rød dansk Race, 6 Heste, 5 Plage og Føl samt 2 Faar. Sidste Aar solgtes c. 40 Fedesvin.

Maglegaard ligger c. 1 Km. V. for Gundsømagle. I gamle Dage hørte en Del af Jorderne under Roskilde Domkapitel og en anden Del under Hovedgaarden Cathrinebjerg. Den nuværende Ejers Oldefader, Peter Petersen, byggede Gaarden c. 1790; efter ham fik hans Svigersøn, Peder Andersen, den, og efter ham var den nogle Aar i Handelen, indtil den nuværende Ejer købte den.

Bygningerne er dels af Grundmur, dels af Bindingsværk og dels af Træ med Straa- og Paptage. Naturligt rindende Vand er indlagt fra en Mergelgrav paa Marken.

Ejlesøholm, Gundsømagle Sogn. Postforb.: Ølstykke, og St.: Stenløse, hvortil c. 4 Km. Tlf. 8 over Gundsømagle Central. Gaarden ligger c. 14 Km. fra Roskilde. Ejer: *Ole Hans Carl Nielsen*, som overtog Gaarden i 1912, er født i Gundsømagle 6. Septbr. 1880 og gift med *Carla Berner*, født i København 17. Febr. 1885.

Matr.-Nr. 22a m. fl. af Gundsømagle. Hartkorn 6 Tdr. 4 Skpr. ½ Alb. Ejendomsskyld 35,000 Kr. Brandassurance for Bygningerne 14,200 Kr. Areal 42 Tdr. Ld., deraf Ager 41, Have og Gaardsplads 1. Agermarken drives i en 8 Marksdrift: Hvede efter Halvbrak, Byg, ½ Roer ½ Staldfoder, Byg, Havre og 2½aars Græs. Jordens Bonitet er god, frugtbar Lermuld. Der holdes 10 Køer og 9 Stkr. Ungkvæg og Kalve af rød dansk Race, 4 Heste samt 3 Plage og Føl.



Ejlesøholm.

Ejlesøholm, der ejes og drives sammen med Fiskergaarden, har den nuværende Ejer købt af I. C. M. Langberg. Før hans Tid var Gaarden gentagne Gange i Handelen, efter at den gennem mange Aar havde tilhørt Slægten Villumsen. De straatækkede Bygninger er dels af Grundmur, dels af Bindingsværk. — Saavel til Fiskergaarden som til Ejlesøholm hører der Part i Gundsømagle Sø.

Ryttergaarden, Gundsømagle Sogn. Postforb.: Ølstykke, og St.: Stenløse, hvortil c. 4 Km: Tlf. 28 over Gundsømagle Central. Gaarden ligger c. 13 Km. fra Roskilde. Ejer: *Anders Peter Jensen*, som overtog Gaarden 6. Aug. 1912,

er født i Gundsømagle 17. Juli 1876 og gift med *Marie Nielsen*, født i Søsum 1. Maj 1879.

Matr.-Nr. 24a m. fl. af Gundsømagle. Hartkorn 7 Tdr. 1 Skpr. 1 Fdkr. 1½ Alb. Ejendomsskyld 42,000 Kr. Brandassurance for Hovedb. 8,000 Kr., for Avlsb. 11,000 Kr. Areal 77 Tdr. Ld., deraf Ager 49, Eng og Mose 25, Skov 2, Have og Gaardsplads 1. Agermarken drives i en 8 Marksdrift: Brak, Rug, Kartoffler, Byg, Roer, Byg, Havre og laars Græs. Jordens Bonitet er overvejende lerblandet Muld. Der holdes 20 Køer, 12 Stkr. Ungkvæg og Kalve og 1 Tyr af rød dansk Race, 5 Heste, 6 Plage og Føl samt 4 Faar. Sidste Aar solgtes c. 25 Fedesvin.



Ryttergaarden.

Ryttergaarden, der, som Navnet antyder, en Gang har hørt under Københavns Amts Ryttergods, ligger i Gundsømagle. Den nuværende Ejer har købt efter sin Svoger, Ole Peter Olsen, som havde den efter sin Fader, Jørgen Olsen. — Den teglhængte Hovedb. er af Grundmur ligesom den n. Længe; de øvrige Avlsb. er af Bindingsværk med Straatage. Vand er indlagt.

Odsholm, Gundsømagle Sogn. Postforb.: Ølstykke, og St.: Stenløse, hvortil c. 4 Km. Gaarden ligger c. 14 Km. fra Roskilde. Ejer: *Johannes Hansen*, som overtog Gaarden 17. Juni 1910, er født i Sønderup 18. April 1882 og gift med *Cathrine Jensen*, født i Sønderup Sogn 18. Febr. 1891.

Matr.-Nr. 25a m. fl. af Gundsømagle. Hartkorn 7 Tdr. 2 Fdkr. 1½ Alb. Ejendomsskyld 39,000 Kr. Brandassurance for Bygningerne 17,000 Kr. Areal 91 Tdr. Ld., deraf Ager 60, Eng 20, Sø 10, Have og Gaardsplads 1. Agermarken drives i en 8 Marksdrift: Brak, Rug, Blandsød, Roer, Blandsød, Byg og 2aars Græs, tildels til Frøavl. Jordens Bonitet er lermuldet. Der holdes 12 Køer, 18 Stkr. Ungkvæg og Kalve og 1 Tyr af rød dansk Race, 5 Heste og 2 Plage. Sidste Aar solgtes c. 200 Maanedsgrise.

Odsholm hørte i sin Tid under Hovedgaarden Cathrinebjerg. Den ligger i Gundsømagle By og er dels af Grundmur, dels af Bindingsværk, helt tækket med Straa.

Mosegaarden, Gundsømagle Sogn. Postforb.: Ølstykke, og St.: Stenløse, hvortil c. 5 Km. Tlf. 29 over Gundsømagle Central. Gaarden ligger c. 15 Km. fra Roskilde. Ejer: *Anders Andersen*, som overtog Gaarden 1. Febr. 1907, er født i Kaarup i Solbjerg Sogn 24. Marts 1867 og gift med *Laura Jensen*, født i Kaarup 24. Maj 1872.

Matr.-Nr. 27a m. fl. af Gundsømagle. Hartkorn 7 Tdr. 5 Skpr. 1 Fdkr. ¾ Alb. Ejendomsskyld 45,000 Kr. Brandassurance for Bygningerne 14,990 Kr. Areal 82 Tdr. Ld., deraf Ager 50, Eng og Mose 30, Have og Gaardsplads 2; desuden har Gaarden Part i Gundsømagle Sø. Agermarken drives i en 8 Marksdrift: Rug efter Halvbrak, Byg, Blandsød, Roer, Havre og 2½aars Græs. Jordens Bonitet er god Lermuld. Der holdes 18 Køer, 15 Stkr. Ungkvæg og Kalve og 1 Tyr af rød dansk Race, 4 Heste, 2 Plage og 6 Faar. Sidste Aar solgtes c. 45 Fedesvin.

Mosegaarden, der tidligere var Fæste under Hovedgaarden Cathrinebjerg, ligger i Gundsømagle i den v. Side af sine gode, flade Jorder. — Bygningerne er af Bindings-

værk, undtagen den s. Længe, som er grundmuret. Tagene er af Rør og Straa. Vand er indlagt fra Fællesvandværk.

Søbakkegaard, Gundsømagle Sogn. Postforb.: og St.: Vexø, hvortil c. 5 Km. Gaarden ligger c. 12 Km. fra Roskilde. Ejer: *Hans Christian Juul*, som overtog Gaarden 1. Jan. 1908, er født i Ledøje 20. Septbr. 1878 og gift med *Oline Sørensen*, født i Pederstrup 23. Oktbr. 1877.

Matr.-Nr. 28a m. fl. af Gundsømagle. Hartkorn 6 Tdr. 1 Skp. 3 Fdkr. 1½ Alb. Ejendomsskyld 36,000 Kr. Brandassurance for Hovedb. 9,000 Kr., for Avlsb. 13,000 Kr. Areal 74 Tdr. Ld., deraf Ager 48, Eng og Mose 25, Have og Gaardsplads 1. Agermarken drives i en 9 Marksdrift: Havre, Helbrak, Vintersæd, Roer, 2rd. Byg, Havre, 6rd. Byg og 2aars Græs. Jordens Bonitet er Lermuld paa Lerunderlag. Der holdes 16 Køer, 26 Stkr. Ungkvæg og Kalve og 2 Tyre af rød dansk Race, 4 Heste, 2 Plage og 3 Faar.



Søbakkegaard.

Søbakkegaard, som er en af de gamle Ryttergaarde, ligger c. ½ Km. Ø. for Gundsømagle, omgivet af sine gode, flade Jorder. Den nuværende Ejer har købt af *Jens Peter Jensen*, i hvis Tid Gaarden brændte. Han havde købt af *Jens Jørgensens Enke*. — Bygningerne er af Grundmur; Hovedb. har Tegtag, Avlsb. Paptage. Gaarden har sit eget Vandværk, som drives ved Vindmotor.

Baarehøj, Hvedstrup Sogn. Postforb. og St.: Hedehusene, hvortil c. 7 Km. Tlf. 14 over Herringløse Central. Gaarden ligger c. 11 Km. fra Roskilde. Ejer: *Morten Nielsen*, som overtog Gaarden i April 1883, er født paa Ejendommen 18. Juli 1856 og gift med *Kirsten Olsen*, født i Herringløse 25. Jan. 1865.

Matr.-Nr. 9a m. fl. af Hvedstrup. Hartkorn 6 Tdr. 3 Fdkr. 2¼ Alb. Ejendomsskyld 35,000 Kr. Brandassurance for Hovedb. 7,000 Kr., for Avlsb. 9,000 Kr. Areal 60 Tdr. Ld., deraf Ager 51, Eng og Mose 8, Have og Gaardsplads 1. Agermarken drives i en 7 Marksdrift: Brak, Vintersæd, Byg, Roer, Havre og 2aars Græs. Jordens Bonitet er lermuldet. Der holdes 16 Køer, 10 Stkr. Ungkvæg og Kalve og 1 Tyr af rød dansk Race og 4 Heste. Sidste Aar solgtes c. 40 Fedesvin.

Baarehøj ligger c. ½ Km. SØ. for Hvedstrup og er overvejende af Grundmur med Straatage. Gaardens eget Vandværk og de faste Maskiner drives ved Petroleums-motor.

Kirkebjerg, Hvedstrup Sogn. Postforb. og St.: Vexø, hvortil c. 4 Km. Tlf. 15 over Herringløse Central. Gaarden ligger c. 12 Km. fra Roskilde. Ejerinde: *Fru Ane Margrethe Sørensen*, som overtog Gaarden i 1907, er født paa Ejendommen 19. Febr. 1862.

Matr.-Nr. 7a m. fl. af Herringløse. Hartkorn 9 Tdr. 5 Skpr. 3 Fdkr. 2 Alb. Ejendomsskyld 42,000 Kr. Brandassurance for Hovedb. 9,000 Kr., for Avlsb. 15,000 Kr. Areal 93 Tdr. Ld., deraf Ager 77, Eng og Mose 15, Have og Gaardsplads 1. Agermarken drives i en 8 Marksdrift: Havre, Brak, Vintersæd, Byg, ½ Roer ½ Staldfoder, Byg og 2aars Græs. Jordens Bonitet er lermuldet. Der holdes 14 Køer, 11 Stkr. Ungkvæg og Kalve og 1 Tyr af rød dansk Race, 6 Heste, 3 Plage og Føl samt 5 Faar. Sidste Aar solgtes c. 40 Fedesvin.

Kirkebjerg har været Fæste under Bidstrup Gods, hvortil der endnu svares Landgilde. Den frikøbtes 1895 af den nuværende Ejers Fader, Jens Mortensen. Bygningerne er dels af Grundmur, dels af Bindingsværk, alle med Straatage. Gaarden har eget Vandværk.

Paradisgaard, Hvedstrup Sogn. Postforb. og St.: Vexø, hvortil c. 4 Km. Tlf. 8 over Herringløse Central. Gaarden ligger c. 11 Km. fra Roskilde. Ejer: *Morten Olsen*, som overtog, Gaarden i April 1898, er født i L. Valby 29. Jan. 1870 og gift med *Kirstine Larsen*, født paa Ejendommen 25. Novbr. 1874.

Matr.-Nr. 8 m. fl. af Herringløse. Hartkorn 10 Tdr. 7 Skpr. 2 Fdkr. 1¼ Alb. Ejendomsskyld 50,000 Kr. Brandassurance for Hovedb. 7,000 Kr., for Avlsb. 16,022 Kr. Areal 96 Tdr. Ld., deraf Ager 83, Eng og Mose 12, Have og Gaardsplads 1. Agermarken drives i en 7 Marksdrift: Brak, Vintersæd, Byg, ½ Roer ½ Staldfoder, Havre og 2aars Græs. Jordens Bonitet er ret svær Lermuld. Der holdes 23 Køer, 10 Stkr. Ungkvæg og Kalve og 1 Tyr af rød dansk Race, 7 Heste, 5 Plage og Føl samt 2 Faar. Sidste Aar solgtes c. 60 Fedesvin.

Paradisgaard er Arvefæste under Bidstrup Gods; den er opført dels i Grundmur, dels i Bindingsværk. Der er eget Vandværk, der drives ved Vindmotor.

Enkefru A. Nielsens Gaard, Herringløse, Hvedstrup Sogn. Postforb. og St.: Hedehusene, hvortil c. 7 Km. Tlf. 30 over Herringløse Central. Gaarden ligger c. 12 Km. fra Roskilde. Ejerinde: Enkefru *Ane Nielsen*, som overtog Gaarden 8. Jan. 1899 ved sin Mands, *Peter Nielsens* Død, er født i Herringløse 8. Maj 1857. Gaarden er bortforpagtet til *Carl Richard Villumsen*, født i Brøndbyøster 13. Febr. 1880.

Matr.-Nr. 9a af Herringløse. Hartkorn 7 Tdr. 7 Skpr. 2 Fdkr. ¼ Alb. Ejendomsskyld 44,000 Kr. Brandassurance for Hovedb. 10,000 Kr., for Avlsb. 15,000 Kr. Areal 71 Tdr. Ld., deraf Ager 69, Mose 1, Have og Gaardsplads 1. Agermarken drives i en 9 Marksdrift: Kaalroer til Frø, Vintersæd, Roer, Byg, Ærter, Havre og 3aars Græs med Frøavl af Hundegræs. Jordens Bonitet er svær og frugtbar Lermuld. Der holdes 7 Heste og 2 Plage. Sidste Aar solgtes c. 200 Fedesvin.



Enkefru A. Nielsens Gaard.

Gaarden, der ligger c. ½ Km. SV. for Herringløse, svarer endnu Landgilde til Bidstrup. Peter Nielsen havde arvet den efter sin Svigerfader, Niels Nielsen, hvis Slægt den gennem mange Aar havde tilhørt. — Bygningerne er af Grundmur; den store, kønne Hovedb. bærer Skifertag, Avlsb. Straatage. Der er opstillet Klapsejlsmotor.

Brøndbakke, Hvedstrup Sogn. Postforb. og St.: Vexø, hvortil c. 3½ Km. Tlf. 3 over Herringløse Central. Gaarden ligger c. 13 Km. fra Roskilde. Ejer: *Jens Jørgensen*, som overtog Gaarden i Oktbr. 1911, er født i Everdrup Sogn 15. Aug. 1860 og gift med *Hansine Jensen*, født i Kongsted 1. Decbr. 1872.

Matr.-Nr. 12a m. fl. af Herringløse. Hartkorn 6 Tdr. 2 Skpr. $\frac{1}{4}$ Alb. Ejendomsskyld 41,000 Kr. Brandassurance for Hovedb. 9,000 Kr., for Avlsb. 15,500 Kr. Areal 73 Tdr. Ld., deraf Ager 52, Eng og Mose 20, Have og Gaardsplads 1. Agermarken drives i en 8 Marksdrift: Rug efter Halvbrak, Byg, Roer, Blandsæd, Havre og 2aars Græs. Jordens Bonitet er af blandet Beskaffenhed. Der holdes 16 Køer, 7 Stkr. Ungkvæg og Kalve og 1 Tyr af rød dansk Race, 5 Heste og 2 Plage. Sidste Aar solgtes c. 45 Fedesvin.

Brøndbakke ligger c. $\frac{1}{4}$ Km. Ø. for Herringløse og er af Grundmur med Skifer paa Hovedb., Straatage paa Avlsb. Benzinmotor driver de faste Maskiner og Gaardens Vandværk.

Angnæshøj, Hvedstrup Sogn. Postforb. og St.: Vexø, hvortil c. 5 Km. Gaarden ligger c. 11 Km. fra Roskilde. Ejer: *Christian Pedersen*, som overtog Gaarden i April 1891, er født i Stenløse 7. Marts 1857 og gift med *Ane Nielsen*, født i Thorslunde 11. Juli 1867.

Matr.-Nr. 19a af Herringløse. Hartkorn 6 Tdr. 3 Fdkr. $2\frac{1}{2}$ Alb. Ejendomsskyld 37,000 Kr. Brandassurance for Hovedb. 8,000 Kr., for Avlsb. 13,000 Kr. Areal 56 Tdr. Ld., deraf Ager 53, Mose 2, Have og Gaardsplads 1. Agermarken drives i en 8 Marksdrift: Havre, 1aars Græs, Brak, Vintersæd, Byg, $\frac{1}{2}$ Roer $\frac{1}{2}$ Staldfoder, Byg og 1aars Græs. Jordens Bonitet er noget letmuldet. Der holdes 20 Køer, 12 Stkr. Ungkvæg og Kalve og 2 Tyre af rød dansk Race, 5 Heste og 1 Plag. Sidste Aar solgtes c. 50 Fedesvin.



Angnæshøj.

Angnæshøj, der ligger midt paa sine Jorder c. 1 Km. Ø. for Herringløse, har den nuværende Ejer købt af Enken efter Christian Larsen, som c. 22 Aar forud havde købt af Niels Poulsen. — Den meget velbyggede Gaard er opført efter Brand i 1902 og er af Grundmur, undtagen en Bræddelade. Hovedb. bærer Stentag, Avlsb. har Trimpel og Paptage. — Paa Gaarden findes et Hønseri paa c. 700 Høns.

Sømhøjgaard, Hvedstrup Sogn. Postforb. og St.: Hedehusene, hvortil c. 7 Km. Gaarden ligger c. $10\frac{1}{2}$ Km. fra Roskilde. Ejer: *Hans Peter Larsen*, som overtog Gaarden i Septbr. 1905, er født i Maaløv 9. Juni 1879.

Matr.-Nr. 20 af Herringløse. Hartkorn 8 Tdr. 6 Skpr. $\frac{1}{4}$ Alb. Ejendomsskyld 48,000 Kr. Brandassurance for Hovedb. 10,000 Kr., for Avlsb. 13,500 Kr. Areal $83\frac{1}{2}$ Td. Ld., deraf Ager $78\frac{1}{2}$, Mose 4, Have og Gaardsplads 1. Agermarken drives i en 8 Marksdrift: Havre, Roer, $\frac{1}{2}$ Rug $\frac{1}{2}$ Blandsæd, Byg, Roer, Havre, Byg og 1aars Græs. Jordens Bonitet er noget letmuldet. Der holdes 25 Køer, 10 Fedetyre, 7 Stkr. Ungkvæg og Kalve og 1 Tyr af rød dansk Race, 8 Heste, 6 Plage og Føl samt 6 Faar. Sidste Aar solgtes c. 90 Fedesvin.

Sømhøjgaard var i Familien Kornerups Besiddelse fra c. 1800—89, da den

købtes af Proprt. Carlsen, som tidligere havde ejet Brede Ladegaard ved Kongens Lyngby; af ham køpte midt i 1890erne den nuværende Ejers Fader, Poul Larsen.

Gaarden ligger midt paa sine gode, flade Jorder c. 1 Km. SØ. for Herringløse og er af Grundmur. Den store, velindrettede Hovedb. er tækket med Skifer, Avlsb. bærer Straatage. I 1913 byggedes en stor, paptækket Bræddelade. Vand er indlagt.

Nørrekjær, Flyng Sogn. Postforb. og St.: Hedehusene, hvortil c. 2 Km. Gaarden ligger c. 7 Km. fra Roskilde. Ejer: *Poul Mortensen*, som overtog Gaarden i Maj 1905, er født i Søsøm 6. Septbr. 1841.

Matr.-Nr. 4 af Flyng. Hartkorn 6 Tdr. 4 Skpr. 3 Fdkr. $\frac{1}{2}$ Alb. Ejendomsskyld 39,000 Kr. Brandassurance for Hovedb. 9,000 Kr., for Avlsb. 13,000 Kr. Areal 54 Tdr. Ld., deraf Ager 51, Mose 2, Have og Gaardsplads 1. Agermarken drives i en 8 Marksdrift: Havre, Brak, Vintersæd, Byg, Roer, Blandsæd og 2aars Græs. Jordens Bonitet er Lermuld. Der holdes 15 Køer, 8 Stkr. Ungkvæg og Kalve og 1 Tyr af rød dansk Race, 5 Heste og 1 Plag. Sidste Aar solgtes c. 40 Fedesvin.

Nørrekjær er opført i Grundmur med Stentag paa Hovedb., Trimpel og Paptage paa Avlsb. Gaarden har sit eget Vandværk.

Domgaarden, Flyng Sogn. Postforb. og St.: Hedehusene, hvortil c. 4 Km. Gaarden ligger c. 9 Km. fra Roskilde. Ejer: *Anders Hansen*, som overtog Gaarden i Novbr. 1890, er født i Soderup 1. Juli 1846 og gift med *Maren Larsen*, født paa Ejendommen 12. Decbr. 1857.

Matr.-Nr. 1 af Soderup. Hartkorn 7 Tdr. 7 Skpr. $2\frac{3}{4}$ Alb. Ejendomsskyld 44,000 Kr. Brandassurance for Hovedb. 9,000 Kr., for Avlsb. 16,000 Kr. Areal 77 Tdr. Ld., deraf Ager 66, Mose 10, Have og Gaardsplads 1. Agermarken drives i en 7 Marksdrift: Brak, Vintersæd, Byg, Blandsæd, Havre og 2aars Græs. Jordens Bonitet er let lermuldet. Der holdes 16 Køer, 6 Stkr. Ungkvæg og Kalve og 1 Tyr af rød dansk Race, 4 Heste og 2 Faar. Sidste Aar solgtes c. 50 Fedesvin.

Domgaarden er Arvefæste under Roskilde Domkirke. Den er af Grundmur med Skifertag paa Hovedb., Straatage paa Avlsb.

A. Hansens Gaard i Soderup, Flyng Sogn. Postforb. og St.: Hedehusene, hvortil c. 4 Km. Gaarden ligger c. 9 Km. fra Roskilde. Ejer: *Anders Hansen*, som overtog Gaarden i April 1895, er født paa Ejendommen 12. Maj 1857 og gift med *Abelone Olsen*, født i Soderup 18. Marts 1859.

Matr.-Nr. 2 af Soderup. Hartkorn 8 Tdr. 1 Fdkr. Ejendomsskyld 38,000 Kr. Brandassurance for Hovedb. 4,288 Kr., for Avlsb. 12,721 Kr. Areal 73 Tdr. Ld., deraf Ager 62, Eng og Mose 10, Have og Gaardsplads 1. Agermarken drives i en 7 Marksdrift: Brak, Vintersæd, Byg, Roer, Havre og 2aars Græs. Jordens Bonitet er god Lermuld. Der holdes 18 Køer, 10 Stkr. Ungkvæg og Kalve og 1 Tyr af rød dansk Race og 5 Heste. Sidste Aar solgtes c. 60 Fedesvin.

Gaarden var tidligere Fæste under Roskilde Domkapitel, hvortil der endnu svares Arvefæsteafgift, efter at den 1859 blev frikøbt. Den nuværende Ejer har faaet den efter sin Fader, Hans Sørensen. — Gaarden er dels af Grundmur, dels af Bindingsværk, tækket med Straa og Pap. Den har sit eget Vandværk.

Nørresøgaard, Flyng Sogn. Postforb. og St.: Hedehusene, hvortil c. 4 Km. Gaarden ligger c. 9 Km. fra Roskilde. Ejer: *Peder Olsen*, som overtog Gaarden i Novbr. 1901, er født paa Ejendommen 12. Novbr. 1861.

Matr.-Nr. 3 af Soderup. Hartkorn 7 Tdr. 5 Skpr. 1 Fdkr. $1\frac{1}{2}$ Alb. Ejendomsskyld 36,000 Kr. Brandassurance for Hovedb. 4,000 Kr., for Avlsb. 10,000 Kr. Areal 70 Tdr. Ld., deraf Ager $62\frac{1}{2}$, Mose $6\frac{1}{2}$, Have og Gaardsplads 1. Agermarken drives i en 7 Marksdrift: Brak, Vintersæd, Byg, $\frac{1}{2}$ Roer $\frac{1}{2}$ Staldfoder, Havre og 2aars Græs. Jordens Bonitet er lidt uensartet, dog overvejende let lermuldet. Der holdes 18 Køer, 13 Stkr. Ungkvæg og Kalve og 2 Tyre af rød dansk Race, 6 Heste og 3 Faar. Sidste Aar solgtes c. 60 Fedesvin.

Gaarden var i sin Tid Fæste under Roskilde Domkapitel. Den nuværende Ejer har arvet den efter sin Fader, Ole Nielsen, hvis Fader, Niels Olsen, købte den fri. — Bygningerne er væsentligst af Bindingsværk med Straatage. Ø. for den egentlige Gaardplan ligger en Svinestald af Granit og et Maskinhus af Brædder med Paptag.

Risengaard, Flyng Sogn. Postforb. og St.: Hedehusene, hvortil c. 4 Km. Gaarden ligger c. 9 Km. fra Roskilde. Ejer: *Anders Larsen*, som overtog Gaarden i Juli 1888, er født i St. Valby 6. Maj 1856 og gift med *Kirsten Jørgensen*, født paa Ejendommen 27. Jan. 1862.

Matr.-Nr. 5a af Soderup. Hartkorn 7 Tdr. 2 Skpr. 1 Fdkr. Ejendomsskyld 36,000 Kr. Brandassurance for Hovedb. 8,027 Kr., for Avlsb. 10,658 Kr. Areal 69 Tdr. Ld., deraf Ager 60, Eng 8, Have og Gaardsplads 1. Agermarken drives i en 7 Marksdrift: Havre, Brak, Vintersæd, Byg, Roer, Havre og 1aars Græs. Jordens Bonitet er let lermuldet. Der holdes 16 Køer, 8 Stkr. Ungkvæg og Kalve og 1 Tyr af rød dansk Race og 5 Heste.

Risengaard har været Fæste under Roskilde Domkirke, til hvilken der endnu svares Arvefæsteafgift. Hovedb. er af Grundmur, Avlsb. af Bindingsværk, alt tækket med Straa.

Bækkegaard, Flyng Sogn. Postforb. og St.: Hedehusene, hvortil c. 4 Km. Gaarden ligger c. 9 Km. fra Roskilde. Ejer: *Niels Olsen*, som overtog Gaarden i Juli 1898, er født i Soderup 24. Decbr. 1867 og gift med *Laura Hansen*, født i Slæggerup 21. Febr. 1876.



Bækkegaard.

Matr.-Nr. 6a af Soderup. Hartkorn 6 Tdr. 6 Skpr. 1 Fdkr. Ejendomsskyld 42,000 Kr. Brandassurance for Hovedb. 5,000 Kr., for Avlsb. 16,000 Kr. Areal 60 Tdr. Ld., deraf Ager 56, Mose 3, Have og Gaardsplads 1. Agermarken drives i en 7 Marksdrift: Brak, Vintersæd, Byg, Blandsæd, Havre og 2aars Græs. Jordens Bonitet er overvejende stærkt lermuldet, dog er c. 10 Tdr. Ld. af lettere Beskaffenhed. Der holdes 16 Køer, 8 Stkr. Ungkvæg og Kalve og 1 Tyr af rød dansk Race, 5 Heste og 2 Plage. Sidste Aar solgtes c. 25 Fedesvin.

Bækkegaard, der er Arvefæste under Roskilde Domkapitel, har den nuværende Ejer købt ved Auktion efter Søren Hansen, som havde faaet den af sin Svigerfader, Anders Nielsen. — Gaarden ligger i Soderup By. Den v. Længe og Laden har støbte Mure og Paptage, de øvrige Bygninger er af straatækket Bindingsværk. Benzinmotor er installeret.

Krogshjerggaard, Flyng Sogn. Postforb. og St.: Hedehusene. Gaarden ligger c. 9 Km. fra Roskilde. Ejer: *Niels Jensen*, som overtog Gaarden 1885, er født i Marbjerg 25. Marts 1860 og gift med *Kirsten Larsen*, født i Soderup 9. Oktbr. 1861.

Matr.-Nr. 8a af Soderup. Hartkorn 6 Tdr. 5 Skpr. 3 Fdkr. 1 Alb. Ejendomsskyld 37,000 Kr. Brandassurance for Hovedb. 8,000 Kr., for Avlsb. 12,000 Kr.

Areal 65 Tdr. Ld., deraf Ager 56, Mose 8, Have og Gaardsplads 1. Agermarken drives i en 8 Marksdrift: Brak, Vintersæd, Byg, $\frac{1}{2}$ Roer $\frac{1}{2}$ Blandsæd, Byg, Havre og 2aars Græs. Jordens Bonitet er let lermuldet. Der holdes 16 Køer, 6 Stkr. Ungkvæg og Kalve og 1 Tyr af rød dansk Race og 4 Heste. Sidste Aar solgtes c. 20 Fedesvin.



Krogshjerggaard.

Krogshjerggaard svarer endnu Landgilde til Roskilde Domkapitel, under hvilken den forudm var Fæste. Den nuværende Ejer har købt den ved Auktion efter H. P. Bache. — Gaarden ligger i Soderup By i den n. Side af sine flade Jorder og er af Grundmur med Straatage.

Langebjerregaard, Flyng Sogn. Postforb. og St.: Hedehusene, hvortil c. 3 Km. Gaarden ligger c. 4 Km. fra Roskilde. Ejerinde: Enkefru *Karen Marie Jørgensen*, som overtog Gaarden i Maj 1903 ved sin Mands, *H. A. Jørgensens* Død, er født i Svogerslev 31. Maj 1873.

Matr.-Nr. 1a m. fl. af Marbjerg. Hartkorn 8 Tdr. 3 Fdkr. 1 Alb. Ejendoms-skyld 39,000 Kr. Brandassurance for Hovedb. 7,000 Kr., for Avlsb. 6,000 Kr. Areal 68 Tdr. Ld., deraf Ager 64, Eng og Mose 3, Have og Gaardsplads 1. Agermarken drives i en 8 Marksdrift: Brak, Vintersæd, Blandsæd, Roer, Byg,



Langebjerregaard.

Havre og 2aars Græs. Jordens Bonitet er let Lermuld. Der holdes 15 Køer, 11 Stkr. Ungkvæg og Kalve og 1 Tyr af rød dansk Race, 6 Heste samt 3 Plage og Føl. Sidste Aar solgtes c. 40 Fedesvin.

Langebjerregaard var forudm Fæste under Bidstrup Gods. Den ligger c. $\frac{1}{2}$ Km. SV. for Marbjerg og er opført dels i Grundmur, dels i Bindingsværk, alt straatækket. SØ. for den egentlige Gaardplan ligger 2 grundmurede, paptækkede Hønehuse, i hvilke der drives et ret betydeligt Hønseri.

Sognefogedgaarden, Flyng Sogn. Postforb. og St.: Hedehusene, hvortil c. 2 Km. Gaarden ligger c. 5 Km. fra Roskilde. Ejer: Sognefoged *Anders Jensen*, som overtog Gaarden i Novbr. 1888, er født i Marbjerg 9. Marts 1863 og gift med *Karen Rasmussen*, født i Baldersbrønne 22. Juli 1862.

Matr.-Nr. 4 m. fl. af Marbjerg. Hartkorn 7 Tdr. 1 Skp. 2¼ Alb. Ejendoms-skyld 38,000 Kr. Brandassurance for Hovedb. 8,993 Kr., for Avlsb. 11,930 Kr. Areal 60 Tdr. Ld., deraf Ager 55, Eng 2, Mose 2, Have og Gaardsplads 1. Agermarken drives i en 9 Marksdrift: Havre, Helbrak, Vintersæd, Byg, Roer, Bvg, Havre og 2aars Græs. Jordens Bonitet er svær og god Lermuld. Der holdes 14 Køer, 11 Stkr. Ungkvæg og Kalve og 1 Tyr af rød dansk Race, 4 Heste, 4 Plage og Føl samt 4 Faar. Sidste Aar solgtes c. 35 Fedesvin.

Sognefogedgaarden, der tidligere var Fæste under Bidstrup Gods, ligger i Marbjerg. Hovedb. er af Grundmur med Stentag, opført i Villastil. Avisb. er dels af Grundmur, dels af Bindingsværk.

R. Jensens Gaard i Marbjerg, Flyng Sogn. Postforb. og St.: Hedehusene, hvortil c. 3½ Km. Tlf. 75 over Hedehusene Central. Gaarden ligger c. 6 Km.

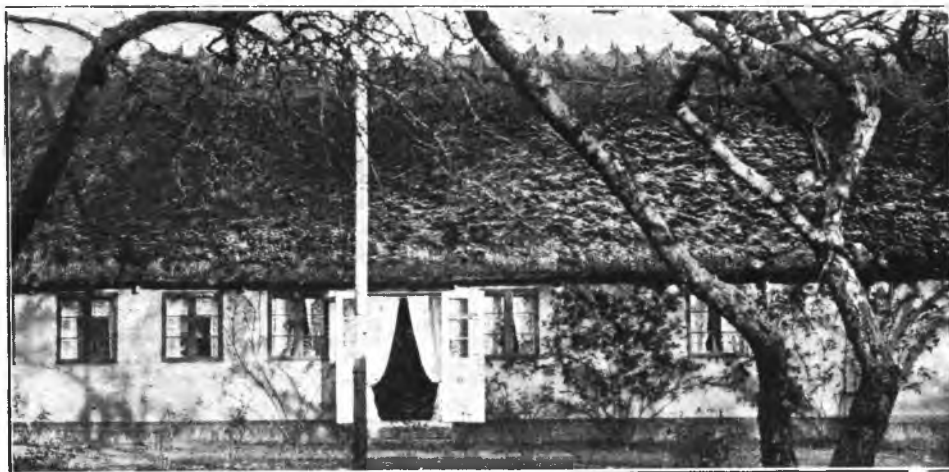

R. Jensens Gaard.

fra Roskilde. Ejer: *Rasmus Jensen*, som overtog Gaarden i Novbr. 1904, er født paa Ejendommen 8. April 1878 og gift med *Margrethe Larsen*, født i Himmelev 1. Maj 1883.

Matr.-Nr. 5a m. fl. af Marbjerg. Hartkorn 9 Tdr. 6 Skpr. 1½ Alb. Ejendoms-skyld 45,000 Kr. Brandassurance for Hovedb. 6,000 Kr., for Avlsb. 12,000 Kr. Areal 78 Tdr. Ld., deraf Ager 71, Mose 6, Have og Gaardsplads 1. Agermarken drives i en 8 Marksdrift: Helbrak, Hvede, Byg, Havre, Roer, Byg og 2aars Græs. Jordens Bonitet er Lermuld paa Lerunderlag. Der holdes 20 Køer, 10 Stkr. Ungkvæg og Kalve og 1 Tyr af rød dansk Race, 5 Heste, 3 Plage og Føl samt 4 Faar. Sidste Aar solgtes c. 40 Fedesvin.

Gaarden var tidligere Fæste under Bidstrup Gods, men frikøbtes af den nuværende Ejers Fader, Jens Andersen. Den ligger i Marbjerg By og er af Bindingsværk med Straatage. De fleste Maskiner drives ved Motor.

Marbjerggaard, Flyng Sogn. Postforb. og St.: Hedehusene, hvortil c. 3 Km. Gaarden ligger c. 6 Km. fra Roskilde. Ejer: *Niels Villads Hansen*, som overtog Gaarden i Marts 1906, er født i Jyllinge 16. Septbr. 1881 og gift med *Oline Larsen*, født i Agerup 5. Jan. 1885.

Matr.-Nr. 7a m. fl. af Marbjerg. Hartkorn 6 Tdr. 5 Skpr. 2 Fdkr. $\frac{1}{2}$ Alb. Ejendomsskyld 36,000 Kr. Brandassurance for Hovedb. 6,000 Kr., for Avlsb. 13,800 Kr. Areal 55 Tdr. Ld., deraf Ager 49, Eng og Mose 5, Have og Gaardsplads 1. Af Agermarken drives 46 Tdr. Ld. i en 8 Marksdrift: Brak, Vintersæd, Byg, Roer, Byg, Havre og 2aars Græs. Jordens Bonitet er lermuldet. Der holdes 15 Køer, 9 Stkr. Ungkvæg og Kalve og 1 Tyr af rød dansk Race, 5 Heste samt 4 Plage og Føl. Sidste Aar solgtes c. 55 Fedesvin.

Marbjerggaard, der i sin Tid var Fæste under Bidstrup Gods, ligger i Marbjerg By. S. Længe er af Grundmur, de øvrige Bygninger af Bindingsværk, alle straa-tækte.

H. P. Jensens Gaard i Marbjerg, Flyng Sogn. Postforb. og St.: Hede-husene, hvortil c. 3 Km. Gaarden ligger c. 6 Km. fra Roskilde. Ejer: *Bidstrup Gods*. Gaarden er bortfæstet til *Hans Peter Jensen*, som tiltraadte Fæstet 1903; han er født paa Ejendommen 28. April 1877 og gift med *Inger Gundersen*, født i Baldersbrønde 16. Septbr. 1870.

Matr.-Nr. 8a af Marbjerg. Hartkorn 9 Tdr. $\frac{1}{2}$ Alb. Ejendomsskyld 42,000 Kr. Brandassurance for Hovedb. 6,000 Kr., for Avlsb. 15,000 Kr. Areal 62 Tdr. Ld., deraf Ager 59, Mose 2, Have og Gaardsplads 1. Agermarken drives i en 8 Marksdrift: benyttet Brak, Vintersæd, Byg, Havre, Roer, Havre og 2aars Græs. Jordens Bonitet er god Lermuld. Der holdes 14 Køer, 10 Stkr. Ungkvæg og Kalve og 1 Tyr af rød dansk Race, 6 Heste, 2 Plage og 7 Faar. Sidste Aar solgtes c. 30 Fedesvin.

Gaarden har længe været bortfæstet til samme Slægt. Den nuværende Fæsters Fader, *Anders Jensen*, fik saaledes Fæstet 1864 efter sin Svigerfader, *Hans Hansen*. Bygningerne er overvejende af Bindingsværk med Straatage. Det paatænkes at installere elektrisk Motor. Paa Marken findes en smuk, bevokset Høj ved Navn »Maglehøj«.

Store Møllegaard, Kornerup Sogn. Postforb. og St.: Lejre, hvortil c. 2 Km. Tlf. 16 over Lejre Central. Gaarden ligger c. 9 Km. fra Roskilde. Ejer: *Grevskabet Ledreborg*. Gaarden er bortfæstet til Enkefru *Karen Marie Weidemann*, f. *Nielsen*, som overtog Fæstet 1908 ved sin Mands, *Vilh. Otto Weidemanns Død*; hun er født i Herslev 2. Oktbr. 1858. Driften ledes af Ejerindens Søn, *Niels Peter Ludvig Weidemann*, født 2. Aug. 1885.



Store Møllegaard.

Matr.-Nr. 4 af Kornerup. Hartkorn 6 Tdr. 3 Skpr. 3 Fdkr. $1\frac{1}{4}$ Alb. Ejendomsskyld 35,000 Kr. Brandassurance for Bygningerne 14,000 Kr. Areal 61 Tdr. Ld., deraf Ager 55, Mose 5, Have og Gaardsplads 1. Agermarken drives i en 4 Marksdrift: $\frac{1}{2}$ benyttet Brak $\frac{1}{2}$ Græs, $\frac{1}{2}$ Rug $\frac{1}{2}$ Havre, Roer og Byg. Jordens Bonitet er af noget blandet Beskaffenhed. Der holdes 19 Køer, 13 Stkr. Ungkvæg og Kalve og 2 Tyre af rød dansk Race, 4 Heste, 3 Plage og Føl samt 3 Faar. Sidste Aar solgtes c. 100 Fedesvin.

Store Møllegaard ligger c. $\frac{1}{4}$ Km. S. for Kornerup og er dels af Grundmur, dels af Bindingsværk med Straatage. Gaarden har sit eget Vandværk, som drives ved Vindmotor. Besætningen er flere Gange præmieret.

I Kornerup Kirke fandtes 1867 i Alterbordet en Malmlysestage med Indskriften: »Thenne staga gaf Jens Nielsen af Kornerup millæ til altare Sti Andreæ«. Skriften synes at stamme fra Begyndelsen af det 16. Aarhundrede.

Pytager, Kornerup Sogn. Postforb. og St.: Lejre, hvortil c. 5 Km. Gaarden ligger c. 7 Km. fra Roskilde. Ejer: *Grevskabet Ledreborg*. Gaarden er bortfæstet til *Ole Ludvig Larsen*, som tiltraadte Fæstet i Jan. 1889; han er født i Jenslev 30. Decbr. 1866 og gift med *Marie Madsen*, født paa Fyn 27. Septbr. 1865.

Matr.-Nr. 9 af Kornerup. Hartkorn 5 Tdr. 7 Skpr. 3 Fdkr. $2\frac{3}{4}$ Alb. Ejendomsskyld 35,000 Kr. Brandassurance for Bygningerne 13,000 Kr. Areal $71\frac{1}{2}$ Td. Ld., deraf Ager $52\frac{1}{2}$, Mose 18, Have og Gaardsplads 1. Agermarken drives dels i en 6 Marksdrift, dels i en 7 Marksdrift. Jordens Bonitet er en Del uensartet. Der holdes 16 Køer, 14 Stkr. Ungkvæg og Kalve og 1 Tyr af rød dansk Race, 4 Heste og 2 Plage. Sidste Aar solgtes c. 45 Fedesvin.

Pytager ligger c. $\frac{1}{2}$ Km. V. for Kornerup. 1900 brændte den, og fra da stammer Bygningerne, der hovedsagelig er af Grundmur med Straatage.

Ravnshøj, Kornerup Sogn. Postforb. og St.: Lejre, hvortil c. 2 Km. Tlf. 20 over Lindenberg Central. Gaarden ligger c. 9 Km. fra Roskilde. Ejer: *Grevskabet Ledreborg*. Gaarden er bortfæstet til *Jens Klarskov Jensen*, som tiltraadte Fæstet i April 1892; han er født i Abbetved 30. Jan. 1863 og gift med *Karen Jensen*, født i Allerslev 27. Juni 1866.

Matr.-Nr. 12 af Kornerup. Hartkorn 6 Tdr. 3 Skpr. 3 Fdkr. $1\frac{1}{4}$ Alb. Ejendomsskyld 36,000 Kr. Brandassurance for Bygningerne 15,000 Kr. Areal 83 Tdr.



Ravnshøj.

Ld., deraf Ager 62, Mose 20, Have og Gaardsplads 1. Agermarken drives i en 6 Marksdrift: Brak, Vintersæd, Byg, Roer, Havre og 1aars Græs. Jordens Bonitet er af en noget uensartet Beskaffenhed. Der holdes 20 Køer, 24 Stkr. Ungkvæg og Kalve og 2 Tyre af rød dansk Race, 6 Heste samt 4 Plage og Føl. Sidste Aar solgtes c. 100 Fedesvin.

Ravnshøj ligger c. $\frac{1}{2}$ Km. S. for Kornerup. Den ældst kendte Fæster er Hans Aagesen og efter ham Peter Hansen Guldborg, hvis Datter ægtede Jens Rasmussen, som efterfulgtes af Niels Jørgensen. — Gaarden er dels af Grundmur, dels af Bindingsværk med Straatage. — Den nuværende Fæster har tillige Kornerup Præstegaard i Forpagning.

Jacob Thomsens Enkes Gaard, Kornerup, Kornerup Sogn. Postforb. og St.: Lejre, hvortil c. 2 Km. Tlf. 42 over Lejre Central. Gaarden ligger c. 9 Km. fra Roskilde. Ejer: *Grevskabet Ledreborg*. Gaarden er bortfæstet til Enkefru *Dorthea Thomsen*, f. *Nielsen*, som overtog Fæstet 18. Septbr. 1908

ved sin Mands, *Jacob Thomsens* Død. Fru Thomsen er født i Helvigmagle 2. Febr. 1870.

Matr.-Nr. 13 af Kornerup. Hartkorn 6 Tdr. 5 Skpr. $1\frac{1}{4}$ Alb. Ejendoms-skyld 38,000 Kr. Brandassurance for Bygningerne c. 20,000 Kr. Areal 78 Tdr. Ld., deraf Ager 71, Mose 6, Have og Gaardsplads 1. Agermarken drives i en 7 Marksdrift: delvis benyttet Brak, Vintersæd, Roer, Byg, Havre og 2aars Græs. Jordens Bonitet er af blandet Beskaffenhed. Der holdes 18 Køer, 19 Stkr. Ungkvæg og Kalve og 3 Tyre af rød dansk Race, 6 Heste samt 4 Plage og Føl. Sidste Aar solgtes c. 50 Fedesvin.



Jacob Thomsens Enkes Gaard.

Gaarden ligger c. $\frac{3}{4}$ Km. S. for Kornerup (gl. Form »Kornæthorp«), omgivet af sine gode, jævne Marker. Jacob Thomsen havde faaet den i Fæste 1890 efter Poul Jensen, som 1872 havde løst sin Moder af. — Bygningerne er ganske overvejende af Grundmur med Straatage.

Søndervang, Svogerslev Sogn. Postforb. og St.: Roskilde, hvortil c. $3\frac{1}{2}$ Km. Ejer: *Grevskabet Ledreborg*. Gaarden er bortfæstet til *Jørgen Villumsen*, som tiltraadte Fæstet 1. Septbr. 1913; han er født i Vindinge 9. Septbr. 1865 og gift med *Ane Olsen*, født i Vindinge 4. Aug. 1866.

Matr.-Nr. 2 af Svogerslev. Hartkorn 8 Tdr. 6 Skpr. 3 Fdkr. Ejendoms-skyld 35,000 Kr. Brandassurance for Bygningerne 14,000 Kr. Areal $58\frac{1}{2}$ Td. Ld., deraf Ager $53\frac{1}{2}$, Mose 4, Have og Gaardsplads 1. Agermarken drives i en 7 Marksdrift: Brak, Rug, Byg, Roer, Havre og 2aars Græs. Jordens Bonitet er lermuldet. Der holdes 7 Køer, 6 Stkr. Ungkvæg og Kalve og 1 Tyr af rød dansk Race, 4 Heste og 1 Plag. Sidste Aar solgtes c. 40 Fedesvin.

Søndervang ligger i Svogerslev By. Bygningerne er ældre Bindingsværkshuse med Straatage, men agtes ombyggede.

Lynghøj, Svogerslev Sogn. Postforb. og St.: Roskilde, hvortil c. $3\frac{1}{2}$ Km. Ejer: *Grevskabet Ledreborg*. Gaarden er bortfæstet til *Hans Jacob Hansen*, som tiltraadte Fæstet 1909; har er født paa Ejendommen 26. April 1873.

Matr.-Nr. 4 af Svogerslev. Hartkorn 9 Tdr. 1 Fdkr. $\frac{1}{4}$ Alb. Ejendoms-skyld 36,000 Kr. Brandassurance for Bygningerne 15,000 Kr. Areal 60 Tdr. Ld., deraf Ager $57\frac{1}{2}$, Mose $1\frac{1}{2}$, Have og Gaardsplads 1. Agermarken drives i en 8 Marksdrift: Havre, Roer, 6rd. Byg, Rug, Roer, Havre og 2aars Græs. Jordens Bonitet er Lermuld paa Lerunderlag. Der holdes 29 Køer, 2 Tyre, 5 Heste og 1 Plag.

Lynghøj ligger i Svogerslev (gl. Form »Suauersleff«) og er af Grundmur og Bindingsværk, tækket med Straa. Vand er indlagt fra Byens Fællesvandværk.

Lyngager, Svogerslev Sogn. Postforb.: Kornerup, og St.: Roskilde, hvortil c. 5 Km. Tlf. 218^o over Roskilde Central. Ejer: *Grevskabet Ledreborg*. Gaarden

er bortfæstet til *Lars Hansen*, som tiltraadte Fæstet 1. April 1911; han er født i Kattinge 14. April 1886 og gift med *Ane Jensine Jensen*, født i Svogerslev 5. Febr. 1885.

Matr.-Nr. 5a af Svogerslev. Hartkorn 7 Tdr. 7 Skpr. 3 Fdkr. 2 Alb. Ejendomsskyld 38,000 Kr. Brandassurance for Bygningerne 18,000 Kr. Areal 60 Tdr. Ld., deraf Ager 59, Have og Gaardsplads 1. Agermarken drives i en 8 Marksdrift: Havre, Brak, Vintersæd, Byg, Roer, Byg og 2aars Græs. Jordens Bonitet er af blandet Beskaffenhed. Der holdes 12 Køer, 10 Stkr. Ungkvæg og Kalve og 1 Tyr af rød dansk Race, 4 Heste, 2 Plage og 2 Faar. Sidste Aar solgtes c. 35 Fedesvin.

L y n g a g e r ligger c. 1½ Km. S. for Svogerslev og er af Grundmur med Straatage.

Skovbækgaard, Svogerslev Sogn. Postforb.: Kornerup, og St.: Roskilde, hvortil c. 5 Km. Tlf. 4 over Lejre Central. Ejer: *Grevskabet Ledreborg*. Gaarden er bortfæstet til *Lars Frederiksen*, som tiltraadte Fæstet i 1871; han er født paa Ejendommen 7. Febr. 1843. Driften ledes af Fæsterens Svigersøn, *Johan Herman Johansen*, født i Særløse 1. Marts 1877.



Skovbækgaard.

Matr.-Nr. 6 af Svogerslev. Hartkorn 8 Tdr. 3 Skpr. 1 Alb. Ejendomsskyld 36,000 Kr. Brandassurance for Hovedb. 6,000 Kr., for Avlsb. 13,800 Kr. Areal 88 Tdr. Ld., deraf Ager 84, Mose 3, Have og Gaardsplads 1. Agermarken drives i en 7 Marksdrift: Brak, Vintersæd, Roer, Byg, Havre og 2aars Græs. Jordens Bonitet er god Lermuld. Der holdes 20 Køer, 20 Stkr. Ungkvæg og Kalve og 1 Tyr af rød dansk Race, 6 Heste samt 3 Plage og Føl. Sidste Aar solgtes c. 50 Fedesvin.

Skovbækgaard har gennem mange Generationer været bortfæstet til samme Slægt; den nuværende Fæster overtog saaledes Fæstet efter sin Fader, Frederik Larsen. — Gaarden ligger c. 1 Km. S. for Svogerslev og er overvejende af Grundmur med Tage af Rør og Straa.

P. Jensens Gaard i Svogerslev, Svogerslev Sogn. Postforb.: Kornerup, og St.: Lejre, hvortil c. 3 Km. Gaarden ligger c. 6 Km. fra Roskilde. Ejer: *Grevskabet Ledreborg*. Gaarden er bortfæstet til *Peder Jensen*, som tiltraadte Fæstet i April 1884; han er født i Vindinge 27. Aug. 1850 og gift med *Mette Larsen*, født i Assingløse 7. Febr. 1859.

Matr.-Nr. 7a af Svogerslev. Hartkorn 9 Tdr. 5 Skpr. 2 Fdkr. 2¼ Alb. Ejendomsskyld 40,000 Kr. Brandassurance for Bygningerne 15,000 Kr. Areal 80 Tdr. Ld., deraf Ager 75, Mose 4, Have og Gaardsplads 1. Agermarken drives i en 8 Marksdrift: Havre, Brak, Vintersæd, Roer, Byg, Havre og 2aars Græs.

Jordens Bonitet er god, kraftig Lermuld. Der holdes 23 Køer, 13 Stkr. Ungkvæg og Kalve og 1 Tyr af rød dansk Race, 5 Heste, 3 Plage og Føl samt 3 Faar. Sidste Aar solgtes c. 70 Fedesvin.

Gaarden ligger c. 1 Km. SV. for Svogerslev og er af Bindingsværk med Straatage; Svinestalden er dog grundmuret. Den forrige Fæster var Lars Olsen, som c. 1862 havde ægtet Enken efter Peder Olsen, der havde faaet Fæstet c. 1841. — Svogerslev By blev 1402 ved Lynnedslag lagt omtrent helt i Aske.

Hedegaarden, Svogerslev Sogn. Postforb. og St.: Roskilde, hvortil c. 3½ Km. Ejer: *Grevskabet Ledreborg*. Gaarden er bortfæstet til *Anders Jørgensen*, som tiltraadte Fæstet i 1872; han er født paa Ejendommen 4. Juli 1840 og gift med *Birthe Jensen*, født i Ousager 28. April 1845. Driften ledes af Fæsterens Søn, *Lars Jørgensen*, født paa Ejendommen 7. Oktbr. 1877.

Matr.-Nr. 8 af Svogerslev. Hartkorn 8 Tdr. 6 Skpr. 2 Fdkr. 2¼ Alb. Ejendomsskyld 35,000 Kr. Brandassurance for Bygningerne 17,000 Kr. Areal 66½ Td. Ld., deraf Ager 63, Mose 2½, Have og Gaardsplads 1. Agermarken drives i en 8 Marksdrift: Havre, Brak, Vintersæd, Byg, Roer, Byg og 2aars Græs. Jordens Bonitet er Lermuld paa Lerunderlag. Der holdes 20 Køer, 15 Stkr. Ungkvæg og Kalve og 1 Tyr af rød dansk Race, 5 Heste, 3 Plage og Føl samt 4 Faar. Sidste Aar solgtes c. 35 Fedesvin.



Hedegaarden.

Hedegaarden ligger ved Landevejen gennem Svogerslev. Den nuværende Fæster har overtaget Fæstet efter sin Fader, Jørgen Andersen. Hovedb. er af Grundmur, Avlsb. af Bindingsværk, alt med Straatage. Vand er indlagt fra Fællesvandværk.

Peterssæde, Svogerslev Sogn. Postforb. og St.: Roskilde, hvortil c. 3½ Km. Tlf. 10 over Svogerslev Central. Ejer: *Jens Peter Petersen*, som overtog Gaarden i 1898, er født i København 16. Febr. 1866 og gift med *Anna Petersen*, født i Svendborg 2. Aug. 1880.

Matr.-Nr. 10a af Svogerslev. Hartkorn 9 Tdr. 1 Skp. 2 Alb. Ejendomsskyld 48,000 Kr. Brandassurance for Hovedb. 8,000 Kr., for Avlsb. 16,000 Kr. Areal 80 Tdr. Ld., deraf Ager 73, Mose 6, Have og Gaardsplads 1. Agermarken drives i en 8 Marksdrift: Havre, Brak, Vintersæd, Byg, Havre, Byg og 2aars Græs. Jordens Bonitet er Lermuld paa Lerunderlag. Der holdes 8 Køer, 11 Stkr. Ungkvæg og Kalve og 1 Tyr af rød dansk Race, 7 Heste samt 6 Plage og Føl. Sidste Aar solgtes c. 80 Fedesvin.

Peterssæde, som er en Universitetsgaard, ligger i den ø. Side af Svogerslev.

Fru A. Mentzes Gaard i Svogerslev, Svogerslev Sogn. Postforb. og St.: Roskilde, hvortil c. 3½ Km. Ejerinde: Fru *Anna Mentze*, f. *Jensen*, som overtog Gaarden i Novbr. 1903, er født i Svogerslev 2. Decbr. 1869 og gift med *Frederik Conrad Mentze*, født i Haurum Sogn i Jylland 19. Marts 1865.

Matr.-Nr. 11 af Svogerslev. Hartkorn 10 Tdr. 2 Skpr. 2 Fdkr. ¼ Alb. Ejen-

domsskyld 42,000 Kr. Brandassurance for Bygningerne 15,000 Kr. Areal 81 Tdr. Ld., deraf Ager 65, Mose 15, Have og Gaardsplads 1. Agermarken drives i en 8 Marksdrift: Brak, Rug, Blandsæd, Roer, Byg, Havre og 2aars Græs. Jordens Bonitet er god Lermuld. Der holdes 20 Køer, 15 Stkr. Ungkvæg og Kalve og 1 Tyr af rød dansk Race, 5 Heste samt 4 Plage og Føl. Sidste Aar solgtes c. 25 Fedesvin.



Fru A. Mentzes Gaard.

Gaarden, som hører til Universitetsgaardene, ligger i Svogerslev By. Den nuværende Ejerinde har arvet den efter sin Fader, Jens Olsen, der 1875 havde faaet den efter sin Moder, Ellen Kathrine Nielsdatter, som ligeledes havde den efter sin Moder, Niels Nielsens Enke. Bygningerne er af Bindingsværk med Straatage. Vand er indlagt.

Vejgaarden, Svogerslev Sogn. Postforb. og St.: Roskilde, hvortil c. 3½ Km. Tlf. 8 over Svogerslev Central. Ejer: Sognefoged *Hans Gyldenkjærne*, som overtog Gaarden i April 1887, er født i Ousager 16. April 1853 og gift med *Ane Hansen*, født i Lindelse Sogn 30. Maj 1854.

Matr.-Nr. 12a af Svogerslev. Hartkorn 9 Tdr. 2 Skpr. 1 Alb. Ejendoms-skyld 42,000 Kr. Brandassurance for Hovedb. 4,000 Kr., for Avlsb. 17,500 Kr. Areal 70½ Td. Ld., deraf Ager 61, Mose 8½, Have og Gaardsplads 1. Ager-

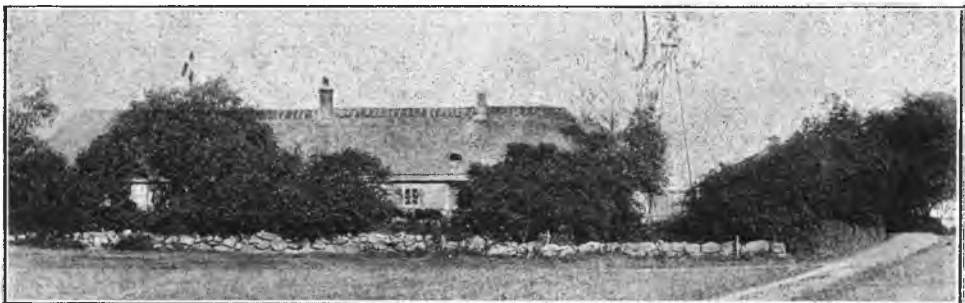

Vejgaarden.

marken drives i en 9 Marksdrift: Havre, benyttet Brak, Vintersæd, 2rd. Byg, Roer, 6rd. Byg og 2aars Græs; desuden 1 Skifte med Lucerne og vedvarende Græs. Jordens Bonitet er noget forskellig, dog overvejende god Lermuld. Der holdes 25 Køer, 20 Stkr. Ungkvæg og Kalve og 1 Tyr af rød dansk Race, 7 Heste, deriblandt 1 Foderhingst, 7 Plage og Føl samt 5 Faar. Sidste Aar solgtes c. 80 Fedesvin.

Vejgaarden er Arvefæste under Universitetet og har i mange Aar været i samme Slægts Hænder. Den nuværende Ejer har faaet den efter sin Morbroder, Niels Larsen, som havde den efter sin Fader, Lars Nielsen, hvis Fader, Niels Larsen, antages at have faaet den c. 1780. — Gaarden ligger c. $\frac{1}{2}$ Km. SØ. for Svogerslev og er dels af Grundmur, dels af Bindingsværk. Gaardens eget Vandværk drives ved Vindmotor.

Mikkelslyst, Svogerslev Sogn. Postforb.: Kornerup, og St.: Roskilde, hvortil c. $3\frac{1}{2}$ Km. Tlf. 7 over Svogerslev Central. Ejer: *Jens Tobias Carlsen*, som overtog Gaarden 1897, er født paa Ejendommen 6. Juli 1867 og gift med *Anna Larsen*, født i Assingløse 5. Maj 1871.

Matr.-Nr. 13a af Svogerslev. Hartkorn 6 Tdr. 4 Skpr. Ejendomsskyld 35,000 Kr. Brandassurance for Hovedb. 8,000 Kr., for Avlsb. 13,000 Kr. Areal 50 Tdr. Ld., deraf Ager 42, Mose 6, Have og Gaardsplads 2. Agermarken drives i en 8 Marksdrift: Havre, delvis benyttet Brak, Vintersæd, Byg, Roer, Havre og 2aars Græs. Jordens Bonitet er af noget blandet Beskaffenhed. Der holdes 16 Køer, 10 Stkr. Ungkvæg og Kalve og 1 Tyr af rød dansk Race, 4 Heste og 1 Plag. Sidste Aar solgtes c. 50 Fedesvin.

Mikkelslyst er Arvefæste under Universitetet og ligger c. 1 Km. SØ. for Svogerslev; den er hovedsagelig af Grundmur med Straa- og Paptage. — Paa Gaardens Mark ligger en Kæmpehøj, der kaldes »St. Olufshøj«, og ved hvilken der skal have staaet et stort Slag i den forhistoriske Tid.

Svanemosegaard, Svogerslev Sogn. Postforb.: Kornerup, og St.: Roskilde, hvortil c. 4 Km. Tlf. 13 over Svogerslev Central. Ejer: *Hans Hansen*, som overtog Gaarden 1875, er født paa Ejendommen 4. Juli 1840 og gift med *Ane Kirstine Henriksen*, født i Abbetved 26. April 1858.



Svanemosegaard.

Matr.-Nr. 14a m. fl. af Svogerslev. Hartkorn 9 Tdr. 1 Fdkr. $2\frac{1}{4}$ Alb. Ejendomsskyld 47,000 Kr. Brandassurance for Hovedb. 8,000 Kr., for Avlsb. 12,000 Kr. Areal $77\frac{1}{2}$ Td. Ld., deraf Ager 76, Mose $\frac{1}{2}$, Have og Gaardsplads 1. Agermarken drives i en 8 Marksdrift: Havre, benyttet Brak, Vintersæd, Byg, Roer, $\frac{1}{2}$ Byg $\frac{1}{2}$ Havre og 2aars Græs. Jordens Bonitet er af blandet Beskaffenhed. Der holdes 22 Køer, 12 Stkr. Ungkvæg og Kalve og 1 Tyr af rød dansk Race, 6 Heste, 1 Plag og 2 Faar. Sidste Aar solgtes c. 50 Fedesvin.

Svanemosegaard, der er Arvefæste under Universitetet, ligger c. 1 Km. SØ. for Svogerslev. Den nuværende Ejer har arvet Gaarden efter sin Fader, som 1830 havde faaet den efter sin Fader; de hed begge Hans Hansen. Bygningerne er af Grundmur med Paptage; Svinestalden bærer dog Tegl. Vand er indlagt fra Fællesvandværk.

Vestervang, Svogerslev Sogn. Postforb. og St.: Roskilde, hvortil c. 3½ Km. Tlf. 3 over Svogerslev Central. Ejer: *Thorvald Rasmussen*, som overtog Gaarden 14. Oktbr. 1904, er født i Soderup 7. Juni 1877 og gift med *Elisabeth Christensen*, født i Kvarmløse 16. Decbr. 1878.

Matr.-Nr. 17a m. fl. af Svogerslev. Hartkorn 8 Tdr. 2 Skpr. 2 Fdkr. ½ Alb. Ejendomsskyld 38,000 Kr. Brandassurance for Hovedb. 10,000 Kr., for Avlsb. 12,000 Kr. Areal 80 Tdr. Ld., deraf Ager 70, Mose 9, Have og Gaardsplads 1. Agermarken drives i en 8 Marksdrift: Brak, Vintersæd, Byg, Roer, Byg, Havre og 2aars Græs. Jordens Bonitet er Lermuld paa Lerunderlag. Der holdes 20 Køer, 12 Stkr. Ungkvæg og Kalve og 1 Tyr af rød dansk Race, 5 Heste samt 4 Plage og Føl. Sidste Aar solgtes c. 50 Fedesvin.

Vestervang er en af de saakaldte »Københavns Magistratgaarde«; den ligger c. ¾ Km. N. for Svogerslev. 1904 brændte Gaarden, og fra da stammer Bygningerne. Der er indlagt Vand.

Nordgaard, Svogerslev Sogn. Postforb. og St.: Roskilde, hvortil c. 4 Km. Tlf. 218¹⁴ over Roskilde Central. Ejer: Sogneraadsformand *Jens Peter Jensen*, som overtog Gaarden 1. Maj 1904, er født paa Ejendommen 10. Juli 1876 og gift med *Bertha Marie Andersen*, født paa Lystrupgaard ved Hadsund 11. Marts 1875.



Nordgaard.

Matr.-Nr. 18 af Svogerslev og 6 i Kongemarken. Hartkorn 8 Tdr. 5 Skpr. 2 Fdkr. ¼ Alb. Ejendomsskyld 40,000 Kr. Brandassurance for Hovedb. 6,500 Kr., for Avlsb. 12,289 Kr. Areal 86 Tdr. Ld., deraf Ager 76, Eng og Fælle 8, Have og Gaardsplads 2. Agermarken drives i en 8 Marksdrift: Helbrak efter Grøn-jordshavre, Hvede, Byg, Rodfrugt, Havre og 2aars Græs. Jordens Bonitet er Lermuld paa Lerunderlag med enkelte lave, lidt moseagtige Strækninger. Der holdes 21 Køer, 11 Stkr. Ungkvæg, 1 Tyr, 7 Heste og 2 Faar. Sidste Aar solgtes c. 35 Fedesvin.

Nordgaard tilhørte oprindeligt Grevskabet Ledreborg og var da betydeligt større end nu. Den ældst kendte Fæster var Knud Hansen, som 1769 overdrog Fæstet til Hans Nielsen. Samme Aar nedbrændte Gaarden; Knud Hansen, der nu levede som Aftægtsmand, tilstod forsættelig at have foraarsaget Branden, hvorfor han dømtes fra Livet og blev henrettet. Omkring 1793 bortbyttede Ledreborg til Københavns Magistrats Gods denne Gaard og fik i Stedet Matr.-Nr. 3 i Byens s. Side, hvorved Godsernes Jorder blev samlede. Samtidig byttede begge Godsers Fæstere, og Hans Nielsen afløstes af Niels Andersen. Denne overdrog c. 1800 Gaarden til sin Stedsøn, Hans Andersen, som atter 1816 afløstes af en Slægtning til sin Hustru, Lars Jørgensen. 1840 ægtede dennes Enke Peder Andersen, som 1864 købte Gaarden af Magistratsgodset; 1875 overtoges den af dennes Svigersøn, Niels Jensen, den nuværende Ejers Fader.

Gaarden ligger hyggelig omgivet af en stor Have paa sin oprindelige Plads nordligst i Byen. Hovedb. er opført 1853 i Bindingsværk med grundmurede Gavle og bærer Straatag. Avlsb. er opførte dels i Grundmur, dels i Bindingsværk. Jorderne ligger samlede N. for Gaarden, men har en noget langstrakt Form.

Kjærgaard, Svogerslev Sogn. Postforb. og St.: Roskilde, hvortil c. 3½ Km. Ejerinde: Enkefru *Ane Margrethe Nielsen*, f. *Hansen*, som overtog Gaarden 1903 ved sin Mands, *Peter Nielsens* Død, er født i Lejre 11. Maj 1848.

Matr.-Nr. 19a m. fl. af Svogerslev. Hartkorn 8 Tdr. 4 Skpr. 3 Fdkr. Ejendomsskyld 45,000 Kr. Brandassurance for Bygningerne 16,000 Kr. Areal 89½ Td. Ld., deraf Ager 80, Mose 8½, Have og Gaardsplads 1. Agermarken drives i en 8 Marksdrift: Havre, Brak, Vintersæd, Byg, Roer, Havre og 2aars Græs. Jordens Bonitet er overvejende lermuldet. Der holdes 14 Køer, 19 Stkr. Ungkvæg og Kalve og 1 Tyr af rød dansk Race, 6 Heste og 2 Plage. Sidste Aar solgtes c. 70 Maanedsgriise.

Kjærgaard, der hører under Bidstrup Gods, ligger c. 1½ Km. NØ. for Svogerslev. Bygningerne er overvejende af Bindingsværk med Straatage.

Dalsgaard, Herslev Sogn. Postforb og St.: Roskilde, hvortil c. 9 Km. Tlf. 21 over Lindenberg Central. Ejer: *Grevskabet Ledreborg*. Gaarden er bortfæstet til *Jens Peter Christian Petersen*, som tiltraadte Fæstet 9. Juli 1908; han er født i Oppesundby 4. Oktbr. 1873 og gift med *Marie Jensen*, født paa Ejendommen 28. Decbr. 1875.



Dalsgaard.

Matr.-Nr. 9 m. fl. af Herslev. Hartkorn 7 Tdr. 2 Skpr. 2 Fdkr. 1¼ Alb. Ejendomsskyld 35,000 Kr. Brandassurance for Bygningerne 16,000 Kr. Areal 64 Tdr. Ld., deraf Ager 58, Mose 4, Skov 1, Have og Gaardsplads 1. Agermarken drives i en 8 Marksdrift med udstrakt Avl af Roefrø og Græsfrø. Jordens Bonitet er let lermuldet. Der holdes 15 Køer, 6 Stkr. Ungkvæg og Kalve og 1 Tyr af rød dansk Race, 5 Heste og 2 Plage. Sidste Aar solgtes c. 50 Fedesvin.

Dalsgaard har den nuværende Fæster overtaget efter sin Svigermoder, hvis Mand, *Jens Jensen*, havde faaet den i Fæste 1871 efter sin Fader, *Christen Jens Christensen*. Gaarden ligger c. ¾ Km. S. for Herslev, omgivet mod S. af den store, gamle Have. Hovedb., den ø. Længe og Svinestalden er af Grundmur, de øvrige Avlsb. af Bindingsværk, alt tækket med Straa.

Paa *Dalsgaard* avles en betydelig Mængde Stamfrø til »Danske Landboforeningers Frøforsyning«. Foreningshingstene »*Regulus Frode III*« og »*Adjutant Lejre*« er opdrættede paa Gaarden.

Strandagergaard, Herslev Sogn. Postforb.: Lindenberg, og St.: Roskilde, hvortil c. 10½ Km. Tlf. 15 over Lindenberg Central. Ejer: *Grevskabet Ledreborg*. Gaarden er bortfæstet til *Anders Petersen*, som tiltraadte Fæstet i 1886; han er født i Lyndby 14. Juli 1846.

Matr.-Nr. 10 m. fl. af Herslev. Hartkorn 8 Tdr. 6 Skpr. 1 Fdkr. $\frac{3}{4}$ Alb. Ejendomsskyld 39,000 Kr. Brandassurance for Bygningerne c. 20,000 Kr. Areal 69 Tdr. Ld., deraf Ager 67, Eng $\frac{1}{2}$, Have og Gaardsplads $1\frac{1}{2}$. Agermarken drives i en 9 Marksdrift: Havre, Brak, Vintersæd, Roer, Byg, Roer, Byg og 2aars Græs. Jordens Bonitet er let lermuldet. Der holdes 22 Køer, 20 Stkr. Ungkvæg og Kalve og 2 Tyre af rød dansk Race og 8 Heste. Sidste Aar solgtes c. 100 Fedesvin.



Strandagergaard.

Strandagergaard ligger c. $\frac{3}{4}$ Km. V. for Herslev, bekvemt for sin flade Jorder. Med Undtagelse af den n. Længe, som er af Grundmur med Paptag, er alle Bygningerne af Bindingsværk med Straatage. De faste Maskiner drives ved Benzinmotor, Gaardens eget Vandværk ved Vindmotor.

Ottemark, Herslev Sogn. Postforb.: Lindenberg, og St.: Roskilde, hvortil c. 11 Km. Tlf. 12 over Lindenberg Central. Ejer: *Grevskabet Ledreborg*. Gaarden er bortfæstet til *Christen Nielsen*, som tiltraadte Fæstet 1888; han er født paa Ejendommen 24. April 1861 og gift med *Marie Pedersen*, født i Gundsømagle 30. Septbr. 1866.

Matr.-Nr. 12 m. fl. af Herslev. Hartkorn 9 Tdr. 5 Skpr. 1 Fdkr. $1\frac{1}{4}$ Alb. Ejendomsskyld 37,000 Kr. Brandassurance for Bygningerne 20,000 Kr. Areal 93 Tdr. Ld., deraf Ager 77, Strandeng 15, Have og Gaardsplads 1. Agermarken drives i en 8 Marksdrift: Brak, Vintersæd, Byg, Roer, Havre og 3aars Græs. Jordens Bonitet er let lermuldet. Der holdes 23 Køer, 21 Stkr. Ungkvæg og Kalve og 1 Tyr af rød dansk Race, 6 Heste samt 3 Plage og Føl. Sidste Aar solgtes c. 60 Fedesvin.

Ottemark ligger c. $\frac{3}{4}$ Km. V. for Herslev og er af Grundmur og Bindingsværk med Rørtage. En Vindmotor driver Gaardens eget Vandværk.

Negergaarden, Herslev Sogn. Postforb. og St.: Roskilde, hvortil c. 10 Km. Tlf. 30 over Lindenberg Central. Ejer: *Grevskabet Ledreborg*. Gaarden er bortfæstet til Sognefoged *Jens Larsen*, som tiltraadte Fæstet 1881; han er født i Ramsømagle 1. Aug. 1851 og gift med *Birthe Petersen*, født paa Ejendommen 2. Oktbr. 1857.

Matr.-Nr. 15 m. fl. af Herslev. Hartkorn 8 Tdr. 6 Skpr. $2\frac{1}{4}$ Alb. Ejendoms-skyld 35,000 Kr. Brandassurance for Bygningerne 11,000 Kr. Areal 70 Tdr. Ld., deraf Ager 69, Have og Gaardsplads 1. Agermarken drives i en 8 Marksdrift:

Brak, Vintersæd, Byg, Byg, Havre og 3aars Græs. Jordens Bonitet er Lermuld paa Lerunderlag. Der holdes 15 Køer, 10 Stkr. Ungkvæg og Kalve og 1 Tyr af rød dansk Race, 4 Heste, 2 Plage og 13 Faar.

Negergaarden er af Bindingsværk med Straatage.

Katager, Herslev Sogn. Postforb. og St.: Roskilde, hvortil c. 7 Km. Ejer: *Ole Hansen*, som overtog Gaarden i Decbr. 1874, er født i Kirke Hvalsø 22. Febr. 1844.

Matr.-Nr. 1 m. fl. af Kattinge. Hartkorn 7 Tdr. 1 Skp. 2 Fdkr. Ejendoms-skyld 35,000 Kr. Brandassurance for Hovedb. 6,000 Kr., for Avlsb. 15,000 Kr. Areal 55½ Td. Ld., deraf Ager 50, Mose 4½, Have og Gaardsplads 1. Agermarken drives i en 9 Marksdrift: Brak, Vintersæd, Byg, Roer, Byg, Havre og 3aars Græs. Jordens Bonitet er lermuldet. Der holdes 14 Køer, 11 Stkr. Ungkvæg og Kalve og 1 Tyr af rød dansk Race, 5 Heste og 6 Faar. Sidste Aar solgtes c. 35 Fedesvin.

Katager er Arvefæste under Bidstrup og er dels af Grundmur, dels af Bindingsværk med Straatage. Vand er indlagt.

Bakkefryd, Herslev Sogn. Postforb. og St.: Roskilde, hvortil c. 7 Km. Ejer: *Peter Hansen*, som overtog Gaarden 10. Aug. 1905, er født i Gl. Glim 29. April 1854 og gift med *Hansine Hansen*, født paa Ourø 19. Marts 1875.

Matr.-Nr. 3 m. fl. af Kattinge. Hartkorn 7 Tdr. 1 Skp. 2 Alb. Ejendoms-skyld 42,000 Kr. Brandassurance for Hovedb. 10,000 Kr., for Avlsb. 13,000 Kr. Areal 64 Tdr. Ld., deraf Ager 58, Mose 5, Have og Gaardsplads 1. Agermarken drives i en 8 Marksdrift: Havre, Brak, Vintersæd, Byg, Roer, Blandsæd og 2aars Græs. Jordens Bonitet er Lermuld paa Lerunderlag. Der holdes 14 Køer, 12 Stkr. Ungkvæg og Kalve og 1 Tyr af rød dansk Race og 5 Heste. Sidste Aar solgtes c. 100 Fedesvin.



Bakkefryd.

Bakkefryd hører under Bidstrup, hvortil der endnu svares Landgilde. Den nuværende Ejer har købt af Lars Jacobsen, som havde arvet den efter sin Fader, hvis Forfædre gennem mange Aar havde haft den i Fæste. — Gaarden ligger i Kattinge og er af Grundmur, den anselige Hovedb. med Skifertag, Avlsb. med Trimpel og Paptage. De faste Maskiner drives ved Benzinmotor. Kattinge Byes Vandværk, der drives ved Vindmotor, er installeret paa Gaarden.

N. P. Nielsens Gaard i Glim, Glim Sogn. Postforb. og St.: Roskilde, hvortil c. 5 Km. Ejer: *Grevskabet Ledreborg*. Gaarden er bortfæstet til *Niels Peter Nielsen*, som tiltraadte Fæstet i April 1907; han er født paa Ejendommen 7. Juli 1867 og gift med *Kirsten Larsen*, født i Vindinge 20. Novbr. 1867.

Matr.-Nr. 2 af Glim. Hartkorn 7 Tdr. 1¼ Alb. Ejendomsskyld 35,000 Kr. Brandassurance for Bygningerne 16,000 Kr. Areal 60 Tdr. Ld., deraf Ager 59, Have og Gaardsplads 1. Agermarken drives i en 9 Marksdrift: Havre, Brak,

Vintersæd, Byg, Roer, Byg, Havre og 2aars Græs. Jordens Bonitet er af blandet Beskaffenhed. Der holdes 19 Køer, 18 Stkr. Ungkvæg og Kalve og 1 Tyr af rød dansk Race og 6 Heste. Sidste Aar solgtes c. 50 Fedesvin.

Den nuværende Fæster har overtaget efter sin Fader, Hans Nielsen, som havde faaet den i Fæste 1860. Bygningerne er dels af Grundmur, dels af Bindingsværk, tækkede med Straa.

Gjøderupgaard, Glim Sogn. Postforb. og St.: Roskilde, hvortil c. 7 Km. Tlf. 31 over Glim Central. Ejer: *Peter Morten Petersen*, som overtog Gaarden 25. Juni 1906, er født paa Ejendommen 3. Juli 1880 og gift med *Ellen Petersen*, født i Merløse 31. Jan. 1883.

Matr.-Nr. 2a af Gjøderup. Hartkorn 10 Tdr. 4 Skpr. 1 Alb. Ejendomsskyld 48,000 Kr. Brandassurance for Hovedb. 14,000 Kr., for Avlsb. 16,000 Kr. Areal 96 Tdr. Ld., deraf Ager 80, Mose 15, Have og Gaardsplads 1. Agermarken drives i en 8 Marksdrift: Havre, Brak, Vintersæd, Byg, Roer, Byg og 2aars Græs. Jordens Bonitet er lermuldet. Der holdes 20 Køer, 22 Stkr. Ungkvæg og Kalve og 2 Tyre af rød dansk Race, 8 Heste samt 4 Plage og Føl. Sidste Aar solgtes c. 80 Fedesvin.



Gjøderupgaard.

Gjøderupgaard svarer endnu Landgilde til Bidstrup. Den nuværende Ejer har faaet den efter sin Fader, Peter Petersen, der c. 1896 havde arvet den efter sin Svigerfader, Anders Goldberg, i hvis Slægts Hænder den gennem mange Generationer havde været. — Den anselige Hovedb. er af Grundmur med Stentag. Af Grundmur er ogsaa Avlsb., der bærer Trimpel og Paptage. Vand er indlagt.

Højbanksgaarden, Glim Sogn. Postforb. og St.: Roskilde, hvortil c. 5 Km. Tlf. 8 over Glim Central. Ejer: *Niels Andersen*, som overtog Gaarden 1885, er født i Øm 12. April 1858 og gift med *Bodil Larsen*, født i Kamstrup 23. Decbr. 1851.

Matr.-Nr. 7a m. fl. af Gjøderup. Hartkorn 8 Tdr. 4 Skpr. 2¼ Alb. Ejendomsskyld 41,000 Kr. Brandassurance for Hovedb. 5,300 Kr., for Avlsb. 12,700 Kr. Areal 62 Tdr. Ld., deraf Ager 59, Mose 2, Have og Gaardsplads 1. Agermarken drives i en 9 Marksdrift: Havre, Brak, Vintersæd, Byg, Roer, Byg, Blandsæd og 2aars Græs. Jordens Bonitet er lermuldet. Der holdes 20 Køer, 23 Stkr. Ungkvæg og Kalve og 1 Tyr af rød dansk Race, 4 Heste, 6 Plage og Føl samt 5 Faar. Sidste Aar solgtes c. 150 Fedesvin.

Højbanksgaarden, der tidligere var Fæste under Bidstrup, ligger c. ¾ Km. Ø. for Gjøderup. Bygningerne er væsentlig af Grundmur. Gaarden har eget Vandværk, der ligesom de faste Maskiner drives ved Vindmotor.

Søskendegaarden, Glim Sogn. Postforb. og St.: Roskilde, hvortil c. 6 Km. Ejere: *Hans og Karen Sofie Larsen*, som overtog Gaarden 1902, er fødte paa Ejendommen 24. Novbr. 1851 og 13. Jan. 1865.

Matr.-Nr. 9 m. fl. af Gjøderup. Hartkorn 7 Tdr. 2 Skpr. 2 Fdkr. $\frac{1}{2}$ Alb. Ejendomsskyld 38,000 Kr. Brandassurance for Bygningerne 21,000 Kr. Areal 69 Tdr. Ld., deraf Ager 60, Eng 8, Have og Gaardsplads 1. Agermarken drives i en 9 Marksdrift: Havre, Brak, Vintersæd, Byg, Roer, Byg, Havre og 2aars Græs. Jordens Bonitet er Lermuld paa Lerunderlag. Der holdes 18 Køer, 13 Stkr. Ungkvæg og Kalve og 1 Tyr af rød dansk Race, 4 Heste, 4 Plage og Føl samt 3 Faar. Sidste Aar solgtes c. 60 Fedesvin.

Søskendegaarden har hørt under Bidstrup, hvortil endnu svares Landgilde. Den ligger c. $\frac{3}{4}$ Km. NØ. for Gjøderup.

Højmarksgaard, Glim Sogn. Postforb. og St.: Roskilde, hvortil c. 7 Km. Tlf. 11 over Glim Central. Ejer: Sognefoged *Ole Nielsen*, som overtog Gaarden i Marts 1872, er født i Skjenkelsø 30. Oktbr. 1846. Driften ledes af Ejerens Søn, *Niels Ole Nielsen*.

Matr.-Nr. 11a m. fl. af Gjøderup. Hartkorn 9 Tdr. 2 Fdkr. $\frac{1}{4}$ Alb. Ejendomsskyld 48,000 Kr. Brandassurance for Hovedb. 9,000 Kr., for Avlsb. 19,000 Kr. Areal 75 Tdr. Ld., deraf Ager 71, Mose 3, Have og Gaardsplads 1. Agermarken drives i en 9 Marksdrift: Blandsæd, Havre, Roer, Rug, Byg, Havre og 3aars Græs. Jordens Bonitet er god, frugtbar Lermuld. Der holdes 30 Køer, 10 Stkr. Ungkvæg og Kalve og 1 Tyr af rød dansk Race, 6 Heste og 1 Plag. Sidste Aar solgtes c. 50 Fedesvin.

Højmarksgaard, der endnu svarer Landgilde til Bidstrup, har den nuværende Ejer købt af Anders Pedersen, som c. 1822 havde faaet den efter sin Svigerfader. Gaarden ligger c. $\frac{1}{2}$ Km. NØ. for Gjøderup, omgivet af sine gode, flade Jorder. Bygningerne er opførte i 1878 dels i Grundmur, dels i Træ, væsentlig med Paptage. — Kvægbesætningen er ofte præmieret.

Thorsminde, Glim Sogn. Postforb. og St.: Roskilde, hvortil c. 7 Km. Tlf. 30 over Glim Central. Ejer: *Hemming Nielsen*, som overtog Gaarden i Jan. 1911, er født paa Møen 27. Marts 1864 og gift med *Laurine Jensen*, født i Jærnløse 31. Decbr. 1869.

Matr.-Nr. 13a m. fl. af Gjøderup. Hartkorn 9 Tdr. 4 Skpr. 3 Fdkr. $\frac{1}{4}$ Alb.



Thorsminde.

Ejendomsskyld 44,000 Kr. Brandassurance for Hovedb. 10,000 Kr., for Avlsb. 14,000 Kr. Areal 81 Tdr. Ld., deraf Ager 67, Mose 12, Have og Gaardsplads 2. Agermarken drives i en 7 Marksdrift: Brak, Vintersæd, Byg, Roer, Byg og 2aars Græs; $5\frac{1}{2}$ Td. Ld. benyttes til Frøavl (Engsvingel). Jordens Bonitet er god, kraftig Lermuld. Der holdes 30 Køer, 16 Stkr. Ungkvæg og Kalve og 1 Tyr af rød dansk Race, 6 Heste samt 3 Plage og Føl. Sidste Aar solgtes c. 100 Fedesvin.

Thorsminde, der endnu svarer Landgilde til Bidstrup, ligger i Gjøderup. Den nuværende Ejer har købt den af Enken efter Thor Thorsen, som havde den i c. 30 Aar. — I sin Tid blev der drevet Mejeri paa Gaarden, men dette er nu forlængst nedlagt. Bygningerne er opførte efter en Ildsvaade i 1909 i Grundmur. Hovedb. er opført i Villastil med Stentag, Avlsb. har Trimpel med Paptage. Vand er indlagt.

Lysendal, Glim Sogn. Postforb. og St.: Lejre, hvortil c. 2 Km. Gaarden ligger c. 5 Km. fra Roskilde. Ejer: *Grevskabet Ledreborg*. Gaarden er bortfæstet til *Hans Pedersen*, som overtog Gaarden i April 1902; han er født paa Ejendommen 5. Maj 1864 og gift med *Signe Larsen*, født i Assingløse 17. Novbr. 1866.

Matr.-Nr. 4 m. fl. af Helvigmagle. Hartkorn 6 Tdr. 1 Skp. 3 Fdkr. $\frac{1}{4}$ Alb. Ejendomsskyld 36,000 Kr. Brandassurance for Bygningerne 22,000 Kr. Areal 57 $\frac{1}{2}$ Td. Ld., deraf Ager 56 $\frac{1}{2}$, Have og Gaardsplads 1. Agermarken drives i en 7 Marksdrift: Havre, Brak, Vintersæd, Byg, Roer, Havre og 1aars Græs. Jordens Bonitet er af blandet Beskaffenhed. Der holdes 14 Køer, 7 Stkr. Ungkvæg og Kalve og 1 Tyr af rød dansk Race, 4 Heste, 2 Plage og 4 Faar. Sidste Aar solgtes c. 50 Fedesvin.

Lysendal ligger i Helvigmagle og er dels af Grundmur, dels af Bindingsværk med Skifertag paa Hovedb., Straatage paa Avlsb.

Glimsholt, Glim Sogn. Postforb. og St.: Lejre, hvortil c. 3 Km. Gaarden ligger c. 6 Km. fra Roskilde. Ejer: *Grevskabet Ledreborg*. Gaarden er bortfæstet til *Hans Petersen*, som tiltraadte Fæstet 1879; han er født paa Ejendommen 13. Aug. 1848 og gift med *Sidse Marie Larsen*, født i Svogerslev 17. Aug. 1846.

Matr.-Nr. 6 af Helvigmagle. Hartkorn 7 Tdr. 1 Alb. Ejendomsskyld 36,000 Kr. Brandassurance for Bygningerne 16,000 Kr. Areal 80 Tdr. Ld., deraf Ager 77, Mose 1, Skov 1, Have og Gaardsplads 1. Agermarken drives dels i en 6 Marksdrift: Brak, Vintersæd, Roer, Havre og 2aars Græs, dels i en 8 Marksdrift: Havre, Brak, Vintersæd, Byg, Roer, Blandsæd, Havre og 1aars Græs. Jordens Bonitet er af noget blandet Beskaffenhed. Der holdes 16 Køer, 10 Stkr. Ungkvæg og Kalve og 2 Tyre, 6 Heste samt 4 Plage og Føl. Sidste Aar solgtes c. 80 Fedesvin.

Hovedb. er opført 1882 i Grundmur, Avlsb. i Bindingsværk, alt tækket med Straa.

Voldborg Herred.



Ejlkjærgaard, Gjevninge Sogn. Postforb.: Lindenberg, og St.: Lejre, hvortil c. 3 $\frac{1}{2}$ Km. Gaarden ligger c. 10 $\frac{1}{2}$ Km. fra Roskilde. Ejer: *Jens Henrik Jensen*, som overtog Gaarden i Maj 1911, er født i Tranterup og gift med *Petrine Tobiesen*, født i St. Karleby 11. Juli 1874. Matr.-Nr. 10 af Gjevninge. Hartkorn 7 Tdr. 1 Skp. $\frac{1}{4}$ Alb. Ejendomsskyld 35,000 Kr. Brandassurance for Bygningerne 20,000 Kr. Areal 66 Tdr. Ld.,



Ejlkjærgaard.

deraf Ager 60, Eng 4, Skov $\frac{1}{2}$, Have og Gaardsplads 1 $\frac{1}{2}$. Agermarken drives i en 8 Marksdrift: Havre, Brak, Vintersæd, Byg, Roer, Havre og 2aars Græs. Jordens Bonitet er god Lermuld. Der holdes 16 Køer, 14 Stkr. Ungkvæg og Kalve og 1 Tyr af rød dansk Race og 4 Heste. Sidste Aar solgtes c. 55 Fedesvin.

Ejlkjærgaard, som er Arvefæste under Københavns Magistrat, har den nuværende Ejer faaet efter sin Farbroder, Jens Chr. Jensen, der c. 1860 havde taget den i Arv efter sin Fader, Jens Hansen.

Gaarden ligger c. 1 Km. SV. for Gjevninge. Hovedb. og Svinestalden er af Grundmur, de øvrige Avlsb. af Bindingsværk, alt tækket med Straa.

Mariendal, Gjevninge Sogn. Postforb.: Lindenberg, og St.: Lejre, hvortil c. 6 Km. Tlf. 24 over Lindenberg Central. Gaarden ligger c. 10½ Km. fra Roskilde. Ejer: *Michael Laurits Peter Hansen*, som overtog Gaarden 20. Jan. 1904, er født i Sæby 31. Decbr. 1877 og gift med *Laura Rüdbeck*, født i Vraa (Vendsyssel) 18. Juli 1881.

Matr.-Nr. 12a m. fl. af Gjevninge. Hartkorn 6 Tdr. 3 Skpr. ¼ Alb., Skovskyl 5 Skpr. 1 Fdkr. ⅓ Alb. Ejendomsskyld 37,000 Kr. Brandassurance for Bygningerne c. 14,000 Kr. Areal 92 Tdr. Ld., deraf Ager 73, hvoraf 17 Tdr. Ld. er bortfæstet, Eng, Rørskær og Mose 17½, Have og Gaardsplads 1½. Agermarken drives i en 8 Marksdrift: Havre, Brak, Vintersæd, Byg, Roer, Byg og 2aars Græs. Jordens Bonitet er af noget blandet Beskaffenhed. Der holdes 17 Køer, 12 Stkr. Ungkvæg og Kalve og 2 Tyre af rød dansk Race, 4 Heste samt 4 Plage og Føl. Sidste Aar solgtes c. 80 Fedesvin.

Mariendal hører under Københavns Magistrat. Den ligger c. 2 Km. NØ. for Gjevninge. Hovedb. er opført i to Etager og har, da Gaardspladsen er aaben mod V., en smuk Udsigt over Borevejle Fjord.

Sæby Præstegaard, Sæby Sogn. Postforb.: Sæby, og St.: Lejre, hvortil c. 14 Km. Gaarden ligger c. 18 Km. fra Roskilde. Nuværende Beneficiarius: Pastor *Fenger Eriksen*, som tiltraadte Embedet i 1910. Avlingen er bortforpagtet.

Matr.-Nr. 1 af Sæby. Hartkorn 7 Tdr. 2 Skpr. 3 Fdkr. 1¼ Alb. Ejendomsskyld 36,000 Kr. Areal 63 Tdr. Ld., deraf Ager 57, Mose 1, Skov 1, Have og Gaardsplads 3. Agermarken drives i en 8 Marksdrift: Havre, Brak, Vintersæd, Byg, Roer, Blandsæd og 2aars Græs. Jordens Bonitet er lermuldet. Der holdes 15 Køer, 10 Stkr. Ungkvæg og Kalve og 1 Tyr af rød dansk Race, 4 Heste, 2 Plage og 4 Faar. Sidste Aar solgtes c. 30 Fedesvin.

Sæby Præstegaard ligger umiddelbart ved Kirkegaarden og er af Bindingsværk med Straatage. — I Sæby Kirke hænger et Maleri af Præsten Jens Hassing, malet 1773. — 1383 pantsatte Priorisse og Konvent i Vor Frue Kloster i Roskilde til Clement dictus Hoghæ armiger alt det Gods i Sæby, Voldburgs Herred, som afg. Erik Nielsen af Hyrningholm havde givet for sin Sjæls Salighed til Klosteret, og Erik Nielsen havde i Pant af Tyge Grubbe af Tersløse. Clement Hage skrev sig endnu 1388 af Sæby.

C. Christensens Gaard, Sæby, Sæby Sogn. Postforb.: Sæby, og St.: Lejre, hvortil c. 14 Km. Gaarden ligger c. 18 Km. fra Roskilde. Ejer: *Christoffer*



C. Christensens Gaard.

Larsen Christensen, som overtog Gaarden i 1893, er født paa Ejendommen 5. Oktbr. 1855 og gift med *Mathea Jensen*, født i Torpe ved Nakskov 14. Novbr. 1867.

Matr.-Nr. 5 m. fl. af Sæby. Hartkorn 7 Tdr. 3 Skpr. 1 Fdkr. 1¼ Alb. Ejendomsskyld 35,000 Kr. Brandassurance for Bygningerne 18,000 Kr. Areal 70 Tdr. Ld., deraf Ager 65, Eng og Mose 4, Have og Gaardsplads 1. Agermarken drives i en 8 Marksdrift: Brak, Vintersæd, Byg, Roer, Byg, Havre og 2aars Græs. Jordens Bonitet er overvejende god Lermuld. Der holdes 16 Køer, 9 Stkr. Ungkvæg og Kalve og 1 Tyr af rød dansk Race, 5 Heste, 1 Plag og 12 Faar. Sidste Aar solgtes c. 100 Fedesvin.

Gaarden, der ligger c. 1 Km. N. for Sæby, har i sin Tid været Fæste under Hovedgaarden Krabbesholm, men frikøbtes c. 1850 af den nuværende Ejers Fader, Christen Christoffersen, som 1847 havde faaet den i Fæste. — Bygningerne er af Bindingsværk med Straatage. Udenfor den egentlige Gaardplan er senere opført nogle mindre, grundmurede Avlsb.

Skræpkjær, Sæby Sogn. Postforb.: Sæby, og St.: Lejre, hvortil c. 17 Km. Gaarden ligger c. 18 Km. fra Roskilde. Ejer: *Hans Larsen*, som overtog Gaarden i 1874, er født i Skibby 1. Maj 1845 og gift med *Birthe Jensen*, født paa Ejendommen 9. Marts 1840.

Matr.-Nr. 6 af Sæby. Hartkorn 5 Tdr. 2 Fdkr. Ejendomsskyld 35,000 Kr. Brandassurance for Hovedb. 5,000 Kr., for Avlsb. 10,000 Kr. Areal 73½ Td. Ld., deraf Ager 71, Mose 1, Have og Gaardsplads 1½. Agermarken drives dels i en 8 Marksdrift: Havre, Brak, Vintersæd, Byg, Roer, Blandsæd og 2aars Græs, og dels i en 7 Marksdrift: Brak, Rug, Byg, Roer, Havre og 2aars Græs. Jordens Bonitet er af blandet Beskaffenhed. Der holdes 16 Køer, 12 Stkr. Ungkvæg og Kalve og 1 Tyr af rød dansk Race, 5 Heste, 2 Plage og 3 Faar. Sidste Aar solgtes c. 80 Fedesvin.

Skræpkjær var tidligere Fæste under Hovedgaarden Krabbesholm, men blev frikøbt 1874 af den nuværende Ejers Svigerfader, som havde haft den i Fæste siden 1830. — Gaarden ligger c. 1 Km. V. for Sæby og er dels af Grundmur, dels af Bindingsværk, tækket med Straa. Gaarden har sit eget Vandværk, der drives ved Vindmotor.

Hyllingeledsgaarden, Sæby Sogn. Postforb.: Sæby, og St.: Lejre, hvortil c. 17 Km. Gaarden ligger c. 18 Km. fra Roskilde. Ejer: *Lars Peder Larsen*, som overtog Gaarden 1. Aug. 1886, er født i Skibby 6. Septbr. 1854 og gift med *Ane Larsen*, født i Gjøderup 28. Septbr. 1855.

Matr.-Nr. 7 af Sæby. Hartkorn 6 Tdr. 6 Skpr. 1 Fdkr. 1¼ Alb. Ejendomsskyld 38,000 Kr. Brandassurance for Hovedb. 6,341 Kr., for Avlsb. 10,580 Kr. Areal 75 Tdr. Ld., deraf Ager 68, Eng 1, Mose 3, Græsningsjord 2, Have og Gaardsplads 1. Agermarken drives i en 7 Marksdrift: Brak, Vintersæd, Byg, Roer, Havre og 2aars Græs. Jordens Bonitet er af en noget uensartet Beskaffenhed. Der holdes 17 Køer, 12 Stkr. Ungkvæg og Kalve og 1 Tyr af rød dansk Race, 5 Heste, 1 Plag og 6 Faar. Sidste Aar solgtes c. 65 Fedesvin.

Hyllingeledsgaarden var forud Fæste under Hovedgaarden Krabbesholm, men blev frikøbt af Jens Pedersen. — Gaarden ligger c. 1 Km. V. for Sæby.

Drillegaard, Sæby Sogn. Postforb.: Sæby, og St.: Lejre, hvortil c. 14 Km. Gaarden ligger c. 18 Km. fra Roskilde. Ejer: *Christen Jensen*, som overtog Gaarden 5. Aug. 1901, er født paa Ejendommen 9. Septbr. 1863 og gift med *Marie Pedersen*, født i Haraldsted 27. Jan. 1866.

Matr.-Nr. 15 af Sæby. Hartkorn 4 Tdr. 4 Skpr. 1 Fdkr. 1¼ Alb. Ejendomsskyld 42,500 Kr. Brandassurance for Bygningerne 18,000 Kr. Areal 63 Tdr. Ld., deraf Ager 62, Have og Gaardsplads 1. Agermarken drives i en 8 Marksdrift: Havre, Brak, Vintersæd, Byg, Roer, Blandsæd og 2aars Græs. Jordens Bonitet er lermuldet. Der holdes 15 Køer, 10 Stkr. Ungkvæg og Kalve og 1 Tyr af rød dansk Race, 5 Heste og 4 Faar. Sidste Aar solgtes c. 70 Fedesvin.

Drillegaard, der ligger i Sæby umiddelbart ved Roskilde Landevej, var tidligere Fæste under Krabbesholm, men blev frikøbt af den nuværende Ejers Fader, Lars Jensen. — Bygningerne er af Grundmur og Bindingsværk, tækkede med Straa.

Bovelsgaard, Gjershøj Sogn. Postforb.: Sæby, og St.: Lejre, hvortil c. 14 Km. Gaarden ligger c. 21 Km. fra Roskilde. Ejer: *Christian Valdemar*

Mogensen, som overtog Gaarden 22. Marts 1890, er født i Thorkildstrup 22. Marts 1863 og gift med *Karen Tobiesen*, født i Gjevninge 11. Oktbr. 1862.

Matr.-Nr. 2a m. fl. af Gjershøj. Hartkorn 6 Tdr. 5 Skpr. 1 Fdkr. $\frac{1}{8}$ Alb. Ejendomsskyld 36,000 Kr. Brandassurance for Bygningerne 18,000 Kr. Areal 74 Tdr. Ld., deraf Ager 43, Strandeng 30, Have og Gaardsplads 1. Agermarken drives i en 8 Marksdrift: Havre, Brak, Vintersæd, Roer, Byg, Havre og 2aars Græs. Jordens Bonitet er god, lerblandet Muld. Der holdes 19 Køer, 8 Stkr. Ungkvæg og Kalve og 3 Tyre af rød dansk Race, 4 Heste, 1 Plag og 2 Faar. Sidste Aar solgtes c. 60 Fedesvin.



Bovelsgaard.

Bovelsgaard eller Gjershøjgaard har i sin Tid været Fæste under Hovedgaarden Krabbesholm. Ældst kendt af dens Ejere er Lars Hansen og efter ham Jens Kristiansen, hvis Søn, Tobias Jensen, i 1879 efterfulgtes af sin Søn, Niels Tobiasen, den nuværende Ejers Svigerfader. — Gaarden ligger i Gjershøj By og er dels af Grundmur, dels af Bindingsværk, alt tækket med Straa. Der er opstillet Vindmotor.

Væbneren Saxo af »Gæshøwgh« (Gjershøj) nævnes 1421 i et Vidne af Sjællands Landsting.

Vissegaard, Gjershøj Sogn. Postforb.: Sæby, og St.: Lejre, hvortil c. 14 Km. Gaarden ligger c. 21 Km. fra Roskilde. Ejer: *Theodor Ferdinand Nielsen*, som overtog Gaarden 16. Marts 1907, er født i København 12. Maj 1869 og gift med *Dorthea Christensen*, født i Bjørnstrup 28. Marts 1869.

Matr.-Nr. 3a m. fl. af Gjershøj. Hartkorn 13 Tdr. 4 Skpr. $2\frac{1}{2}$ Alb. Ejendomsskyld 46,000 Kr. Brandassurance for Bygningerne 17,000 Kr. Areal $136\frac{1}{2}$ Td. Ld., deraf Ager 120, Eng 12, Mose $1\frac{1}{2}$, Skov $\frac{1}{2}$, Græsningsjord $1\frac{1}{2}$, Have og Gaardsplads 1. Agermarken drives i en 8 Marksdrift: Havre, Brak, Vintersæd, Byg, Roer, Blandsæd og 2aars Græs. Jordens Bonitet er letmuldet. Der holdes 25 Køer, 16 Stkr. Ungkvæg og Kalve og 2 Tyre af rød dansk Race, 6 Heste, 6 Plage og Føl samt 14 Faar. Sidste Aar solgtes c. 60 Fedesvin.

Vissegaard ligger i Gjershøj By tæt ved Kirken. Hovedb. er en straatækket Bindingsværksbygning fra 1728. — St. Lars Kilde (St. Laurentii Kilde) ligger lige ved Fjorden c. 200 M. Ø. for Gaarden; den var i gammel Tid en berømt, hellig Kilde, hvortil der navnlig St. Hansaften valfartedes fra nær og fjern indtil langt ind i forrige Aarhundrede.

Broager, Hyllinge Sogn. Postforb.: Sæby, og St.: Lejre, hvortil c. 13 Km. Tlf. 15 over Kirke Hyllinge Central. Gaarden ligger c. 19 Km. fra Roskilde. Ejer: *Niels Christoffer Petersen Guldberg*, som overtog Gaarden i 1877, er

født i Kornerup 15. Aug. 1847 og gift med *Maren Petersen*, født paa Ejendommen 7. Decbr. 1850.

Matr.-Nr. 5a af Kirke Hyllinge. Hartkorn 4 Tdr. 5 Skpr. 2 Fdkr. 1 Alb. Ejendomsskyld 36,000 Kr. Brandassurance for Hovedb. 3,000 Kr. for Avlsb. 11,700 Kr. Areal 56½ Td. Ld., deraf Ager 53, Eng 2½, Have og Gaardsplads 1. Agermarken drives i en 7 Marksdrift: delvis Brak, Vintersæd, Byg, Roer, Havre og 2aars Græs. Jordens Bonitet er ret letmuldet. Der holdes 16 Køer, 8 Stkr. Ungkvæg og Kalve og 1 Tyr af rød dansk Race og 5 Heste. Sidste Aar solgtes c. 45 Fedesvin.

Broager var fordum Fæste under Hovedgaarden Egholm. Den ligger i Kirke Hyllinge.

N. Chr. Sørensens Gaard i Kirke Hyllinge, Hyllinge Sogn. Postforb.: Sæby, og St.: Lejre, hvortil c. 12 Km. Gaarden ligger c. 19 Km. fra Roskilde. Ejer: *Niels Christian Sørensen*, som overtog Gaarden i Maj 1910, er født 17. Marts 1886 og gift med *Olga Hansen*, født i Kirke Hyllinge 24. Marts 1889.

Matr.-Nr. 11a m. fl. af Kirke Hyllinge. Hartkorn 7 Tdr. 5 Skpr. 3 Fdkr. 1¼ Alb. Ejendomsskyld 49,500 Kr. Brandassurance for Hovedb. 6,000 Kr., for Avlsb. 18,000 Kr. Areal 76 Tdr. Ld., deraf Ager 75, Have og Gaardsplads 1. Agermarken drives i en 7 Marksdrift: ½ Havre ½ benyttet Brak, Vintersæd, Byg, Roer, Byg og 2aars Græs. Jordens Bonitet er noget letmuldet. Der holdes 22 Køer, 20 Stkr. Ungkvæg og Kalve og 1 Tyr af rød dansk Race og 5 Heste. Sidste Aar solgtes c. 90 Fedesvin.

Gaarden, som tidligere var Fæste under Hovedgaarden Egholm, tilhørte omkring 1850 Rasmus Larsen, hvis Søn, den nuværende Ejers Morbroder, Lars Rasmussen, fik Ejendommen 1876.

Gaarden ligger i Kirke Hyllinge (gl. Form »Hiwllwinge«). Hovedb. er af Grundmur med Skifertag. Den ø. Længe er af Bindingsværk med Straatag, de øvrige Avlsb. af støbte Mure, tækkede med Spaan og Pap. Udenfor den egentlige Gaardplan er opført en rummelig Bræddelade. Vand er indlagt fra Fællesvandværk, og Petroleumsmotor er installeret.

Elmegaard, Hyllinge Sogn. Postforb.: Lyndby, og St.: Lejre, hvortil c. 14 Km. Gaarden ligger c. 21 Km. fra Roskilde. Ejer: *Lars Rasmussen*, som overtog Gaarden i 1878, er født paa Ejendommen 24. Marts 1846 og gift med *Inger Jørgensen*, født paa Ourø 11. Novbr. 1850.

Matr.-Nr. 2 m. fl. af Kyndeløse. Hartkorn 7 Tdr. 1 Skp. 2 Fdkr. Ejendomsskyld 36,000 Kr. Brandassurance for Hovedb. 5,000 Kr., for Avlsb. 14,500 Kr. Areal 54 Tdr. Ld., deraf Ager 52, Eng 1, Have og Gaardsplads 1. Agermarken drives i en 7 Marksdrift: benyttet Brak, Vintersæd, Roer, Byg, Havre og 2aars Græs. Jordens Bonitet er god Lermuld. Der holdes 15 Køer og 8 Stkr. Ungkvæg og Kalve af rød dansk Race, 4 Heste, 4 Plage og Føl samt 5 Faar. Sidste Aar solgtes c. 45 Fedesvin.

Elmegaard, som hører under Kommunitetet, ligger i Kyndeløse. Bygningerne er af Grundmur og Granit, tækkede med Straa.

Stensbøl, Hyllinge Sogn. Postforb.: Lyndby, og St.: Lejre, hvortil c. 14 Km. Tlf. 43 over Kirke Hyllinge Central. Gaarden ligger c. 21 Km. fra Roskilde. Ejer: *Christen Julius Frederiksen*, som overtog Gaarden i April 1902, er født paa Ejendommen 21. Marts 1874 og gift med *Anna Mortensen*, født i Havdrup 5. Decbr. 1877.

Matr.-Nr. 6 m. fl. af Kyndeløse. Hartkorn 6 Tdr. 6 Skpr. 1½ Alb. Ejendomsskyld 37,000 Kr. Brandassurance for Hovedb. 9,000 Kr., for Avlsb. 13,000 Kr. Areal 53 Tdr. Ld., deraf Ager 50, Mose 2, Have og Gaardsplads 1. Agermarken drives i en 7 Marksdrift: Havre, benyttet Brak, Vintersæd, Roer, Byg og 2aars Græs; desuden dyrkes en Del Lucerne. Jordens Bonitet er god, men dog lidt uensartet Lermuld. Der holdes 16 Køer, 12 Stkr. Ungkvæg og Kalve og 1 Tyr af rød dansk Race, 5 Heste, 3 Plage og Føl samt 3 Faar. Sidste Aar solgtes c. 65 Fedesvin.

Stensbøl hører under Universitetet, men har i mange Led været i Hænderne paa samme Slægt, først som Fæste, senere som Ejendom. — Gaarden ligger i Kyndeløse og er overvejende af Grundmur med Tegltag paa Hovedb., Straatage paa Avlsb.

Maglemose, Hyllinge Sogn. Postforb.: Lyndby, og St.: Lejre, hvortil c. 14 Km. Gaarden ligger c. 21. Km. fra Roskilde. Ejer: *Niels Christian Rasmussen*, som overtog Gaarden i April 1886, er født paa Ejendommen 11. Maj 1856 og gift med *Sofie Andersen*, født i Englerup 7. Septbr. 1862. Gaarden er bortforpagtet til Ejerens Svigersøn, *Jens Larsen Pedersen*, født 24. Juni 1887.

Matr.-Nr. 7 af Kyndeløse. Hartkorn 7 Tdr. 3 Fdkr. $\frac{1}{4}$ Alb. Ejendomsskyld 38,000 Kr. Brandassurance for Hovedb. 4,000 Kr., for Avlsb. 13,000 Kr. Areal 60 Tdr. Ld., deraf Ager 55, Eng 4, Have og Gaardsplads 1. Agermarken drives i en 8 Marksdrift: Havre, Brak, Vintersæd, Byg, Roer, Byg og 2aars Græs. Jordens Bonitet er god Lermuld paa Lerunderlag. Der holdes 16 Køer, 15 Stkr. Ungkvæg og Kalve og 2 Tyre af rød dansk Race, 4 Heste, 3 Plage og Føl samt 4 Faar. Sidste Aar solgtes c. 60 Fedesvin.

Maglemose, som hører under Kommunitetet, ligger c. $\frac{1}{2}$ Km. V. for Kyndeløse, efter at den i 1797 af den nuværende Ejers Oldefader, Peder Pedersen, var flyttet ud af Byen. 1800 gik Gaarden i Arv til hans Søn, Søren Chr. Pedersen, som 1849 efterfulgtes af sin Søn, Rasmus Sørensen, den nuværende Ejers Fader.

Hovedb. er af Grundmur, Avlsb. af Bindingsværk. Svinestalden er bygget af Granit. Alt er tækket med Straa. De flade, gode Jorder omgiver Gaarden til alle Sider. — NØ. for Gaarden ligger et grundmuret, teglhængt Hus, hvor Ejeren bor.

Østerryel, Hyllinge Sogn. Postforb.: Lyndby, og St.: Lejre, hvortil c. 14 Km. Gaarden ligger c. 21 Km. fra Roskilde. Ejer: *Niels Ludvig Petersen*, som overtog Gaarden 1. April 1911, er født paa Ejendommen 24. Febr. 1883 og gift med *Ingeborg Clausen*, født i Nr. Hyllinge 24. Septbr. 1883.

Matr.-Nr. 9 m. fl. af Kyndeløse. Hartkorn 9 Tdr. 5 Skpr. 3 Fdkr. $\frac{3}{4}$ Alb. Ejendomsskyld 39,000 Kr. Brandassurance for Hovedb. 4,291 Kr., for Avlsb. 14,046 Kr. Areal 78 Tdr. Ld., deraf Ager 74, Eng 3, Have og Gaardsplads 1. Agermarken drives dels i en 8 Marksdrift: Havre, Brak, Vintersæd, Byg, Roer, Byg og 2aars Græs, dels i en 6 Marksdrift, hvori den første Bygmark og den sidste Græsmark mangler. Jordens Bonitet er ret letmuldet. Der holdes 18 Køer, 10 Stkr. Ungkvæg og Kalve og 1 Tyr af rød dansk Race, 5 Heste samt 3 Plage og Føl. Sidste Aar solgtes c. 100 Fedesvin.

Østerryel, som hører under Universitetet, ligger c. 1 Km. V. for Kyndeløse og er helt af Bindingsværk med Straatage. En Vindmotor driver Gaardens eget Vandværk.

Østervang, Hyllinge Sogn. Postforb.: Lyndby, og St.: Lejre, hvortil c. 15 Km. Tlf. 40 over Kirke Hyllinge Central. Gaarden ligger c. 17 Km. fra Roskilde. Ejer: *Jens Christian Rasmussen*, som overtog Gaarden 18. Marts 1896, er født i Baldersbrønne 20. Febr. 1872 og gift med *Andrea Nielsen*, født i St. Karleby 26. Maj 1872.

Matr.-Nr. 8 m. fl. af St. Karleby. Hartkorn 5 Tdr. 7 Skpr. 2 Fdkr. 2 Alb. Ejendomsskyld 35,000 Kr. Brandassurance for Hovedb. 5,000 Kr., for Avlsb. 12,000 Kr. Areal 75 Tdr. Ld., deraf Ager 72, Eng og Mose 2, Have og Gaardsplads 1. Agermarken drives i en 8 Marksdrift: Havre, benyttet Brak, Vintersæd, Byg, Roer, Byg og 2aars Græs. Jordens Bonitet er ret letmuldet. Der holdes 20 Køer, 12 Stkr. Ungkvæg og Kalve og 1 Tyr af rød dansk Race, 5 Heste, 4 Plage og Føl samt 21 Faar. Sidste Aar solgtes c. 100 Fedesvin.

Østervang, der har været Fæste under Hovedgaarden Krabbesholm, til hvilken den endnu svarer Arvefæste, ligger c. 1 Km. Ø. for St. Karleby. Bygningerne har støbte Mure, tækkede med Straa.

Bakkegaard, Lyndby Sogn. Postforb.: Lyndby, og St.: Lejre, hvortil c. 8 Km. Tlf. 12 over Baunehøj Central. Gaarden ligger c. 14 Km. fra Roskilde. Ejer: *Niels Peter Christian Jensen*, som overtog Gaarden i Juni 1910, er født paa Ejendommen 21. Decbr. 1879 og gift med *Ane Hansen*, født i Jenslev 18. Juni 1885.

Matr.-Nr. 5a af Lyndby. Hartkorn 6 Tdr. 1 Skp. 3 Fdkr. $\frac{3}{4}$ Alb. Ejendoms-skyld 38,000 Kr. Brandassurance for Bygningerne 21,000 Kr. Areal 64 Tdr. Ld., deraf Ager 63, Have og Gaardsplads 1. Agermarken drives i en 7 Marksdrift: Brak, Vintersæd, Byg, Roer, Havre og 2aars Græs. Jordens Bonitet er af noget blandet Beskaffenhed. Der holdes 20 Køer, 16 Stkr. Ungkvæg og Kalve og 1 Tyr af rød dansk Race, 5 Heste samt 4 Plage og Føl. Sidste Aar solgtes c. 120 Fedesvin.



Bakkegaard.

Gaarden, som hører under Københavns Magistrat, har gennem mange Generationer været i samme Slægts Hænder. Den nuværende Ejer har faaet den efter sin Fader, Jørgen Jensen, som c. 1878 havde faaet den efter sin Fader, Jens Jørgensen, der atter havde den fra sin Fader.

Gaarden ligger c. $\frac{1}{2}$ Km. V. for Lyndby og er af Grundmur med Straatage, undtagen en stor, paptækket Stakhjelm. En Vindmotor driver Gaardens eget Vandværk. — De gode, flade Jorder omgiver Gaarden til alle Sider.

Grønagergaard, Hyllinge Sogn. Postforb.: Lyndby, og St.: Lejre, hvortil c. 11 Km. Gaarden ligger c. 16 Km. fra Roskilde. Ejer: *Hans Jensen Rasmussen*, som overtog Gaarden i Maj 1906, er født i Vinderup 3. Novbr. 1879 og gift med *Christine Pedersen*, født i Sønderby 5. Febr. 1884.

Matr.-Nr. 13a af St. Karleby. Hartkorn 5 Tdr. 3 Skpr. 2 Fdkr. $2\frac{3}{4}$ Alb. Ejendomsskyld 35,000 Kr. Brandassurance for Bygningerne 20,000 Kr. Areal $57\frac{1}{2}$ Td. Ld., deraf Ager 56, Mose $\frac{1}{2}$, Have og Gaardsplads 1. Agermarken drives i en 8 Marksdrift: Havre, benyttet Brak, Vintersæd, Byg, Roer, Byg og 2aars Græs. Jordens Bonitet er af noget blandet Beskaffenhed. Der holdes 21 Køer, 10 Stkr. Ungkvæg og Kalve og 3 Tyre af rød dansk Race, 4 Heste, 5 Plage og Føl samt 10 Faar. Sidste Aar solgtes c. 70 Fedesvin.

Grønagergaard var tidligere Fæste under Hovedgaarden Lindholm, men blev frikøbt c. 1870 af Chr. Ludvig Jensen, som 1866 havde faaet Fæstet efter sin Svigerfader, Lars Petersen.

Gaarden ligger c. 1 Km. Ø. for St. Karleby og er halvt af Grundmur, halvt af Bindingsværk med Straatage. I 1913 er SV. for den egentlige Gaardplan bygget en grundmuret, teglhængt Fodermesterbolig. Jorderne er flade og bekvemme.

Brydevang, Lyndby Sogn. Postforb.: Lyndby, og St.: Lejre, hvortil c. 8 Km. Tlf. 8 over Baunehøj Central. Gaarden ligger c. 14 Km. fra Roskilde. Ejer: *Christian Ludvig Christiansen*, som overtog Gaarden i Aug. 1897, er født i Sæby 23. Septbr. 1870 og gift med *Marie Nielsen*, født i Dragerup ved Holbæk 16. Jan. 1873.

Matr.-Nr. 6a af Lyndby. Hartkorn 6 Tdr. 1 Skp. 2¼ Alb. Ejendomsskyld 35,000 Kr. Brandassurance for Bygningerne 16,510 Kr. Areal 70 Tdr. Ld., deraf Ager 69, Have og Gaardsplads 1. Agermarken drives i en 8 Marksdrift: Havre, Brak, Vintersæd, Byg, Roer, Havre og 2aars Græs. Jordens Bonitet er af blandet Beskaffenhed. Der holdes 18 Køer, 14 Stkr. Ungkvæg og Kalve og 1 Tyr af rød dansk Race, 4 Heste, 4 Plage og Føl samt 4 Faar. Sidste Aar solgtes c. 65 Fedesvin.



Brydevang.

Gaarden, som hører under Københavns Magistrat, har den nuværende Ejer købt af Hans Jørgen Hansen, der 1891 havde arvet den efter sin Fader, Hans Hansen.

Den ligger c. ½ Km. N. for Lyndby og er af Bindingsværk, undtagen den grundmurede v. Længe, alt straatækket. Gaarden har sit eget Vandværk, der drives ved Vindmotor.

Dannebrogsgaard, Lyndby Sogn. Postforb.: Lindenberg, og St.: Lejre, hvortil c. 7 Km. Tlf. 3 over Baunehøj Central. Gaarden ligger c. 12 Km. fra



Dannebrogsgaard.

Roskilde. Ejer: *Jens Nielsen Pedersen*, som overtog Gaarden i Novbr. 1910, er født paa Ejendommen 23. Febr. 1876.

Matr.-Nr. 7 af Lyndby. Hartkorn 7 Tdr. 2 Skpr. 1¼ Alb. Ejendomsskyld 36,500 Kr. Brandassurance for Hovedb. 4,000 Kr., for Avlsb. 11,100 Kr. Areal 77½ Td. Ld., deraf Ager 73, Strandeng og Rørskær 3, Have og Gaardsplads 1½. Agermarken drives i en 8 Marksdrift: Havre, Brak, Vintersæd, Byg, Roer, Blandsæd og 2aars Græs. Jordens Bonitet er af noget forskellig Beskaffenhed. Der holdes 21 Køer, 17 Stkr. Ungkvæg og Kalve og 1 Tyr af rød dansk Race, 5 Heste, 3 Plage og Føl samt 4 Faar. Sidste Aar solgtes c. 100 Fedesvin.

Dannebrogsgaard har tidligere været Fæste under Hovedgaarden Lindholm, men blev frikøbt 1868 af Anders Nielsens Enke, som Aaret efter skødede den til sin Svigersøn, Albrecht Pedersen, den nuværende Ejers Fader. — Gaarden ligger c. ½ Km. S. for Lyndby paa sine flade, gode Jorder. Bygningerne er af Bindingsværk med Straatage, undtagen en Stakhjelm.

Midterste Lysegaard, Lyndby Sogn. Postforb.: Lyndby, og St.: Lejre, hvortil c. 10½ Km. Tlf. 10 over Baunehøj Central. Gaarden ligger c. 14 Km. fra Roskilde. Ejer: *Grevskabet Ledreborg*. Gaarden er bortfæstet til *Niels Peter Henriksen*, som tiltraadte Fæstet i Marts 1882; han er født i Kallerup 16. Juni 1857 og gift med *Hedvig Tobiasen*, født i Gjevninge 27. Decbr. 1863.



Midterste Lysegaard.

Matr.-Nr. 40 af Lyndby. Hartkorn 7 Tdr. 1 Skp. 1¼ Alb. Ejendomsskyld 45,000 Kr. Brandassurance for Bygningerne 21,000 Kr. Areal 85 Tdr. Ld., deraf Ager 81, Eng og Mose 3, Have og Gaardsplads 1. Agermarken drives dels i en 8 Marksdrift: Havre, Brak, Hvede, Byg, Roer, Byg og 2aars Græs, og dels i en 7 Marksdrift: Brak, Rug, Byg, Blandsæd, Havre og 2aars Græs. Jordens Bonitet er i 8 Marksdriften god Lermuld, i den anden Drift af noget lettere Beskaffenhed. Der holdes 18 Køer, 10 Stkr. Ungkvæg og Kalve og 1 Tyr af rød dansk Race, 6 Heste, 2 Plage og 9 Faar. Sidste Aar solgtes c. 50 Fedesvin.

Midterste Lysegaard har den nuværende Fæster faaet efter sin Farbroder, Peder Nielsen, der c. 1866 havde faaet Fæstet efter sin Fader, Niels Pedersen. — 1832 flyttedes Gaarden fra Lyndby ud paa sine gode, flade Jorder c. 1 Km. V. for Byen. Bygningerne er af Grundmur med Skifer paa Hovedb., Straatage paa Avlsb. Der er eget Vandværk, som drives ved Vindmotor. — Paa Gaarden staar Statspræmiehingsten »Cæsar« opstaldet.

Vestre Lysegaard, Lyndby Sogn. Postforb.: Lyndby, og St.: Lejre, hvortil c. 8 Km. Gaarden ligger c. 15 Km. fra Roskilde. Ejer: *Jens Christian Sø-*

rensen Jagd, som overtog Gaarden 13. Novbr. 1890, er født i Skibby 24. April 1860 og gift med *Anna Marie Jensen*, født i Vintre Mølle 23. Decbr. 1864.

Matr.-Nr. 41 af Lyndby. Hartkorn 7 Tdr. 6 Skpr. 3 Fdkr. $2\frac{3}{4}$ Alb. Ejendomsskyld 45,000 Kr. Brandassurance for Bygningerne 15,000 Kr. Areal 105 Tdr. Ld., deraf Ager 103, Mose 1, Have og Gaardsplads 1. Agermarken drives dels i en 7 Marksdrift: Havre, Brak, Vintersæd, Roer, Byg og 2aars Græs, dels i en 6 Marksdrift: benyttet Brak, Vintersæd, Byg, Havre og 2aars Græs. Jordens Bonitet er af blandet Beskaffenhed. Der holdes 20 Køer, 16 Stkr. Ungkvæg og Kalve og 3 Tyre af rød dansk Race, 6 Heste, 5 Plage og Føl samt 20 Faar. Sidste Aar solgtes c. 100 Fedesvin.

Vestre Lysegaard, der ligger c. $1\frac{1}{2}$ Km. V. for Lyndby, har tidligere været Fæste under Grevskabet Ledreborg, men blev 1874 frikøbt af den nuværende Ejers Formand, Peder Pedersen. — Bygningerne er opførte 1831 i Bindingsværk med Straatage. Jorderne er flade og bekvemme.

Gaarden drives sammen med en Gaard i Sonnerup og den ene af Vintre Møllerne, som tilhører samme Ejer. — I et Brev fra det 15. Aarhundrede kaldes de 5 Møller ved Vintremølle Aa »Hwinede Møllere«.

Helsingaard, Lyndby Sogn. Postforb.: Lyndby, og St.: Lejre, hvortil c. 10 Km. Tlf. 17 over Baunehøj Central. Gaarden ligger c. 15 Km. fra Roskilde. Ejer: Sognefoged *Hans Nielsen*, Dannebrogsmænd, som overtog Gaarden i 1873, er født i Skibby 11. Oktbr. 1838.

Matr.-Nr. 1 af L. Karleby. Hartkorn 8 Tdr. 6 Skpr. 2 Fdkr. $\frac{3}{4}$ Alb. Ejendomsskyld 40,000 Kr. Brandassurance for Bygningerne 14,000 Kr. Areal 62 Tdr. Ld., deraf Ager 61, Have og Gaardsplads 1. Agermarken drives i en 6 Marksdrift: Brak, Vintersæd, Byg, Havre og 2aars Græs. Jordens Bonitet er lermuldet. Der holdes 16 Køer, 19 Stkr. Ungkvæg og Kalve og 2 Tyre af rød dansk Race og 5 Heste. Sidste Aar solgtes c. 50 Fedesvin.

Helsingaard ligger i L. Karleby. Hovedb. er af Grundmur, Avlsb. af Bindingsværk, alt tækket med Straa. Ø. for Gaarden er bygget en rummelig, paptækket Stakhjelm.

Henrikslund, Lyndby Sogn. Postforb.: Lyndby, og St.: Lejre, hvortil c. 12 Km. Tlf. 11 over Baunehøj Central. Gaarden ligger c. 15 Km. fra Roskilde.



Henrikslund.

Ejer: *Niels Christian Andersen*, som overtog Gaarden i Juli 1912, er født paa Ejendommen 12. Decbr. 1882 og gift med *Birthe Hansen*, født i Jenslev 21. Juli 1888.

Matr.-Nr. 5a af L. Karleby. Hartkorn 7 Tdr. 5 Skpr. 3 Fdkr. $\frac{3}{4}$ Alb. Ejendomsskyld 46,000 Kr. Brandassurance for Hovedb. 5,000 Kr., for Avlsb. 19,000 Kr. Areal 77 Tdr. Ld., deraf Ager 74, Eng 1, Mose 1, Have og Gaardsplads 1. Agermarken drives i en 8 Marksdrift: Blandsæd, benyttet Brak, Vintersæd, Byg,

Roer, Havre og 2aars Græs. Jordens Bonitet er god, frugtbar Lermuld. Der holdes 18 Køer, 14 Stkr. Ungkvæg og Kalve og 1 Tyr af rød dansk Race, 5 Heste samt 3 Plage og Føl. Sidste Aar solgtes c. 100 Fedesvin.

Henrikslund var i sin Tid Fæste under Lindholm Gods, og 1820 fik Anders Nielsen den i Fæste. Hans Enke frikøbte Gaarden 1868 og lod den c. 1877 gaa i Arv til sin Søn, Henrik Andersen, den nuværende Ejers Fader.

Gaarden ligger c. 1 Km. S. for Byen. Den ø. Længe er af Bindingsværk, alle de øvrige Bygninger af Grundmur. Avlsb. er tækkede med Straa, Hovedb. med Skifer.

A. Christiansens Gaard, L. Karleby, Lyndby Sogn. Postforb.: Lyndby, og St.: Lejre, hvortil c. 10½ Km. Gaarden ligger c. 14 Km. fra Roskilde. Ejer: *Anders Christiansen*, som overtog Gaarden i April 1889, er født paa Ejendommen 25. Septbr. 1859 og gift med *Kirstine Lorentzen*, født i Lyndby Sogn 18. Marts 1865.

Matr.-Nr. 7a af L. Karleby. Hartkorn 7 Tdr. 5 Skpr. 3 Fdkr. 2½ Alb. Ejendomsskyld 38,000 Kr. Brandassurance for Hovedb. 4,000 Kr., for Avlsb. 12,000 Kr. Areal 72 Tdr. Ld., deraf Ager 71, Have og Gaardsplads 1. Agermarken drives i en 5 Marksdrift: ½ Græs ½ benyttet Brak, ½ Havre ½ Vintersæd, ½ Roer ½ Havre, Byg og 1aars Græs. Jordens Bonitet er af noget blandet Beskaffenhed. Der holdes 18 Køer, 18 Stkr. Ungkvæg og Kalve og 1 Tyr af rød dansk Race, 5 Heste, 3 Plage og Føl samt 6 Faar. Sidste Aar solgtes c. 60 Fedesvin.



A. Christiansens Gaard.

Gaarden har tidligere været Fæste under Stamhuset Ryegaard, men blev frikøbt 1871 af den nuværende Ejers Fader, Ludvig Andersen, som havde faaet den i Fæste 1849 efter sin Svigerfader.

Gaarden ligger c. ½ Km. V. for L. Karleby, omgivet af sine gode, flade Jorder. Den er opført 1855 i Bindingsværk med Straatage.

Pilegaard, Lyndby Sogn. Postforb.: Lyndby, og St.: Lejre, hvortil c. 10½ Km. Gaarden ligger c. 17 Km. fra Roskilde. Ejer: *Jørgen Pilegaard*, som overtog Gaarden i 1887, er født paa Ejendommen 12. Aug. 1863 og gift med *Sofie Hansen*, født 15. Aug. 1870.

Matr.-Nr. 8 af L. Karleby. Hartkorn 7 Tdr. 5 Skpr. 3 Fdkr. ¼ Alb. Ejendomsskyld 37,500 Kr. Brandassurance for Bygningerne c. 18,000 Kr. Areal 64 Tdr. Ld., deraf Ager 63, Have og Gaardsplads 1. Agermarken drives i en 4 Marksdrift: ½ Vintersæd ½ Havre, ½ Roer ½ Staldfoder, Byg og 1aars Græs. Jordens Bonitet er lermuldet. Der holdes 20 Køer, 19 Stkr. Ungkvæg og Kalve og 1 Tyr af rød dansk Race, 5 Heste og 1 Plag. Sidste Aar solgtes c. 75 Fedesvin.

Pilegaard har været Fæste under Stamhuset Ryegaard. Den ligger c. ¼ Km. V. for L. Karleby og er helt af Bindingsværk med Straatage.

Borevejle, Lyndby Sogn. Postforb.: Lindenberg, og St.: Lejre, hvortil c. 5 Km. Tlf. 2 over Baunehøj Central. Gaarden ligger c. 10½ Km. fra Roskilde. Ejer: Fideikommisset *Lindholm*. Gaarden er bortfæstet til *Christian Peter Christiansen*, som tiltraadte Fæstet i April 1899; han er født paa Ejendommen 20. Novbr. 1861 og gift med *Christine Nielsen*, født i Bagsværd 13. Aug. 1870.

Matr.-Nr. 2 af Ugelstrup. Hartkorn 6 Tdr. 1 Skp. 2½ Alb. Ejendomsskyld 35,000 Kr. Brandassurance for Hovedb. 5,000 Kr., for Avlsb. 13,000 Kr. Areal 73 Tdr. Ld., deraf Ager 59, Strandeng 3, Skov og Mose 10, Have og Gaardsplads 1. Agermarken drives i en 8 Marksdrift: Havre, Brak, Vintersæd, Byg, Roer, Havre og 2aars Græs. Jordens Bonitet er af blandet Beskaffenhed. Der holdes 18 Køer, 13 Stkr. Ungkvæg og Kalve og 1 Tyr af rød dansk Race. 4 Heste, 2 Plage og 7 Faar. Sidste Aar solgtes c. 70 Fedesvin.



Borevejle.

Borevejle har den nuværende Fæster faaet efter sin Fader, Ole Christiansen, der c. 1858 havde faaet den efter sin Fader, Christian Olsen, som atter havde den efter sin Fader, Ole Petersen.

Gaarden ligger c. 2 Km. SØ. for Ugelstrup og er af Grundmur med Rørtage. Der er installeret Petroleumsmotor, og Gaardens Vandforsyning sker ved Vindmotor. De flade, veldrevne Jorder ligger samlede omkring Gaarden.

Vestervang, Sonnerup Sogn. Postforb.: Lindenberg, og St.: Hvalsø, hvortil c. 7 Km. Gaarden ligger c. 10½ Km. fra Holbæk. Ejer: *Frederik Pedersen*, som overtog Gaarden i April 1911, er født paa Ejendommen 26. Maj 1883 og gift med *Ane Nielsen*, født i Englerup 12. Aug. 1887.

Matr.-Nr. 5a af Sonnerup. Hartkorn 7 Tdr. 5 Skpr. 3 Fdkr. 2¼ Alb. Ejendomsskyld 46,000 Kr. Brandassurance for Hovedb. 4,000 Kr., for Avlsb. 13,000 Kr. Areal 78 Tdr. Ld., deraf Ager 75, Eng 2, Have og Gaardsplads 1. Agermarken drives i en 7 Marksdrift: Havre, ½ Roer ½ Staldfoder, Byg, ½ Rug ½ Hvede, Havre og 2aars Græs. Jordens Bonitet er Lermuld paa Lerunderlag. Der holdes 25 Køer, 20 Stkr. Ungkvæg og Kalve og 1 Tyr af rød dansk Race, 6 Heste, 4 Plage og Føl samt 6 Faar. Sidste Aar solgtes c. 60 Fedesvin.

Vestervang ligger umiddelbart ved Kirken i Sonnerup (gl. Form »Sonæthorp«, d. v. s. »Sunes By«). Omkring 1830 ejedes den af Jens Chr. Pedersen, derefter af en Broder til Grevinde Scheel paa Ryegaard og efter ham af den nuværende Ejers Fader, Lars Pedersen.

Bygningerne er af Bindingsværk med Straatage. Den s. Længe skriver sig fra 1644. V. for Gaarden er bygget en paptækket Stakhjelm og en grundmuret, stentækket Svinestald.

Vintre Mølle, Sonnerup Sogn. Postforb. og St.: Hvalsø, hvortil c. 7 Km. Gaarden ligger c. 10½ Km. fra Holbæk. Ejer: *Jørgen Rasmussen*, som overtog Gaarden i 1886, er født i Allerslev 26. April 1848 og gift med *Sophie Witthusen*, født i V. Saaby 25. Septbr. 1855.

Matr.-Nr. 6a m. fl. af Sonnerup. Hartkorn 6 Tdr. 7 Skpr. ¾ Alb. Ejendoms-

skyld 47,000 Kr. Brandassurance for Bygningerne 28,000 Kr. Areal 62½ Td. Ld., deraf Ager 60, Mose 1, Have og Gaardsplads 1½. Agermarken drives i en 9 Marksdrift: Havre, Brak, Vintersæd, Byg, 1aars Græs, Havre, Byg og 2aars Græs. Jordens Bonitet er god, lerblandet Muld. Der holdes 16 Køer og 8 Stkr. Ungkvæg og Kalve af rød dansk Race samt 5 Heste. Sidste Aar solgtes c. 75 Fedesvin.

Gaarden, til hvilken der hører en Vandmølle, ligger c. ½ Km. V. for Sonnerup. Beliggenheden er ualmindelig smuk i en Dal umiddelbart ved Holbæk Fjord. Bygningerne er dels af Bindingsværk, dels af Grundmur med Straatage.

Lerholm, Sonnerup Sogn. Postforb.: Lindenberg, og St.: Hvalsø, hvortil c. 1 Km. Gaarden ligger c. 10½ Km. fra Holbæk. Ejer: *Jens Nielsen*, som overtog Gaarden i 1872, er født i Torkildstrup 6. Aug. 1841 og gift med *Marie Andersen*, født i Englerup 7. Septbr. 1859.

Matr.-Nr. 7 af Sonnerup. Hartkorn 6 Tdr. 4 Skpr. 3 Fdkr. 1 Alb. Ejendomsskyld 36,000 Kr. Brandassurance for Bygningerne 18,000 Kr. Areal 56½ Td. Ld., deraf Ager 55, Have og Gaardsplads 1½. Agermarken drives dels i en 7 Marksdrift: Brak, ½ Rug ½ Roer, Byg, Roer, Blandsæd og 2aars Græs, dels i en 6 Marksdrift: Brak, Vintersæd, Byg, Havre og 2aars Græs. Jordens Bonitet er god Lermuld. Der holdes 14 Køer, 11 Stkr. Ungkvæg og Kalve og 1 Tyr af rød dansk Race, 5 Heste, 5 Plage og Føl samt 8 Faar. Sidste Aar solgtes c. 50 Fedesvin.

Lerholm har tidligere været Fæste under Hovedgaarden Trudsholm (Stamhuset Rosenkrantz), men blev frikøbt 1870 af den nuværende Ejers Svigermoder, Christen Hansens Enke. — Gaarden ligger i Sonnerup By og er af støbte Mure med Undtagelse af Hovedb., der er grundmuret; de har alle Straatage.

Indelukkegaarden, Sonnerup Sogn. Postforb. og St.: Hvalsø, hvortil c. 5 Km. Tlf. 26 over Sonnerup Central. Gaarden ligger c. 11 Km. fra Holbæk. Ejer: *Niels Peter Nielsen*, som overtog Gaarden i Novbr. 1881, er født paa



Indelukkegaarden.

Ejendommen 2. Juni 1853 og gift med *Marie Larsen*, født paa Gl. Skovgaard i Sonnerup 11. Maj 1853.

Matr.-Nr. 8a af Sonnerup. Hartkorn 6 Tdr. 1 Alb. Ejendomsskyld 36,000 Kr. Brandassurance for Bygningerne 18,500 Kr. Areal 66 Tdr. Ld., deraf Ager 65, Have og Gaardsplads 1. Agermarken drives i en 6 Marksdrift: Brak, Rug, Byg, Havre og 2aars Græs. Jordens Bonitet er lermuldet. Der holdes 15 Køer,

6 Stkr. Ungkvæg og Kalve og 1 Tyr af rød dansk Race, 4 Heste samt 3 Plage og Føl. Sidste Aar solgtes c. 35 Fedesvin og c. 35 Maanedsgriese.

Indelukkegaarden skal i sin Tid have været Fæste under Stamhuset Rosenkrantz, men blev ifølge Traditionen tabt i Kortspil til Herren paa Skjoldnæsholm. 1871 blev den frikøbt af den nuværende Ejers Fader, Niels Christiansen. — Den smukke, velholdte Gaard ligger omtrent midt paa de overvejende flade Jorder. Hovedb. er af Grundmur, Avlsb. af støbte Mure, alt tækket med Straa.

Grangaarden, Saaby Sogn. Postforb. og St.: Hvalsø, hvortil c. 3½ Km. Tlf. 28 over Torkildstrup Central. Gaarden ligger c. 14 Km. fra Roskilde. Ejer: *Grevskabet Ledreborg*. Gaarden er bortforpagtet til *Niels Peter Oluf Schønemann*, som tiltraadte Fæstet i Foraaret 1906, er født i V. Saaby 27. Marts 1884 og gift med *Johanne Andersen*, født paa Ejendommen 3. Juni 1883.

Matr.-Nr. 7 af Kirke Saaby. Hartkorn 6 Tdr. 3 Skpr. 1¼ Alb. Ejendoms-skyld 36,000 Kr. Brandassurance for Hovedb. 9,900 Kr., for Avlsb. 14,360 Kr. Areal 57 Tdr. Ld., deraf Ager 55, Eng 1, Have og Gaardsplads 1. Agermarken drives i en 8 Marksdrift: Havre, Brak, Vintersæd, Roer, Byg, Blandsæd og 2aars Græs. Jordens Bonitet er af blandet Beskaffenhed. Der holdes 17 Køer, 12 Stkr. Ungkvæg og Kalve og 2 Tyre af rød dansk Race, 4 Heste samt 3 Plage og Føl. Sidste Aar solgtes c. 50 Fedesvin.



Grangaarden.

Grangaarden (eller Davrebæksgaard) har den nuværende Fæster faaet efter sin Svigerfader, Jens Andersen, som c. 1867 havde faaet den efter sin Fader, Anders Nielsen. — Gaarden ligger c. ¼ Km. S. for Saaby, omgivet af sine overvejende flade Jorder. Bygningerne er af Grundmur med Trimpele og Stentage. Petroleumsmotor er installeret.

Saaby Præstegaard, Saaby Sogn. Postforb. og St.: Hvalsø, hvortil c. ¼ Km. Gaarden ligger c. 15 Km. fra Roskilde. Nuværende Beneficiarius: Pastor *Niels Ernst Vilhelm Lund*, som tiltraadte Embedet i 1909, er født i København 12. Febr. 1869. Avlingen er bortforpagtet.

Matr.-Nr. 1a af Kirke Saaby. Hartkorn 9 Tdr. 3 Skpr. 2¼ Alb. Ejendoms-skyld 48,000 Kr. Brandassurance for Bygningerne 22,740 Kr. Areal 74 Tdr. Ld., deraf Ager 71, Have og Gaardsplads 3. Agermarken drives dels i en 7 Marksdrift: Brak, Rug, Byg, ½ Roer ½ Staldfoder, Havre og 2aars Græs, dels i en 6 Marksdrift: Brak, Rug, Byg, Havre og 2aars Græs. Jordens Bonitet er god Lermuld. Der holdes 19 Køer, 9 Stkr. Ungkvæg og Kalve og 1 Tyr af rød dansk Race, 4 Heste samt 5 Plage og Føl. Sidste Aar solgtes c. 30 Fedesvin.

Saaby Præstegaard er opført 1779—81 og er af Bindingsværk med Straatage.

H. P. Henriksens Gaard i Kirke Saaby, Saaby Sogn. Postforb. og St.: Hvalsø, hvortil c. 5 Km. Gaarden ligger c. 14 Km. fra Roskilde. Ejer: *Grev-*

skabet Ledreborg. Gaarden er bortfæstet til *Hans Peter Henriksen*, som tiltraadte Fæstet i Maj 1885; han er født i Kirke Hvalsø 22. Juni 1856 og gift med *Johanne Larsen*, født paa Ejendommen 13. Novbr. 1861.

Matr.-Nr. 11 m. fl. af Kirke Saaby. Hartkorn 6 Tdr. 6 Skpr. 3 Fdkr. $\frac{1}{4}$ Alb. Ejendomsskyld 37,000 Kr. Brandassurance for Bygningerne 19,000 Kr. Areal 53 Tdr. Ld., deraf Ager 52, Have og Gaardsplads 1. Agermarken drives i en 8 Marksdrift: Havre, Brak, Vintersæd, Byg, Roer, Blandsæd og 2aars Græs. Jordens Bonitet er god, frugtbar Lermuld. Der holdes 14 Køer, 6 Stkr. Ungkvæg og Kalve og 1 Tyr af rød dansk Race, 4 Heste samt 3 Plage og Føl. Sidste Aar solgtes c. 50 Fedesvin.

Gaarden har i mange Aar været i samme Slægts Hænder. Omkring 1840 fik Lars Andersen den i Fæste, og 1861 overgik den til hans Søn, Jacob Larsen, den nuværende Fæsters Svigerfader. — Bygningerne er af Grundmur. Hovedb. har Skifertag, Avlsb. Straatage. De flade, gode Jorder strækker sig navnlig med Ø.

Kirkehavegaard, Saaby Sogn. Postforb. og St.: Hvalsø, hvortil c. 5 Km. Gaarden ligger c. 14 Km. fra Roskilde. Ejer: *Grevskabet Ledreborg.* Gaarden er bortfæstet til *Hans Christiansen*, som tiltraadte Fæstet 1. Jan. 1913; han er født i Ordrup i Sonnerup Sogn 3. April 1887 og gift med *Christine Mortensen*, født paa Ejendommen 5. Febr. 1887.



Kirkehavegaard.

Matr.-Nr. 13 af Kirke Saaby. Hartkorn 7 Tdr. 3 Fdkr. 1 Alb. Ejendomsskyld 36,000 Kr. Areal 59 $\frac{1}{2}$ Td. Ld., deraf Ager 56 $\frac{1}{2}$, Mose 2, Have og Gaardsplads 1. Agermarken drives i en 7 Marksdrift: Brak, Vintersæd, Byg, $\frac{1}{2}$ Roer $\frac{1}{2}$ Blandsæd, Havre og 2aars Græs. Jordens Bonitet er god, kraftig Lermuld. Der holdes 15 Køer, 12 Stkr. Ungkvæg og Kalve og 1 Tyr af rød dansk Race, 5 Heste, 1 Plag og 5 Faar. Sidste Aar solgtes c. 50 Fedesvin.

Kirkehavegaard ligger ved Kirken inde i Byen. 1804 blev den givet i Fæste til Poul Hansen og efter ham til hans Søn, Morten Poulsen, hvis Søn, den nuværende Fæsters Svigerfader, Ludvig Mortensen, fik Fæstet 1883.

Den teglhængte Hovedb. og den ø. Længe er af Grundmur, de øvrige Avlsb. af Bindingsværk. En Svinestald har støbte Mure. Alle Avlsb. bærer Straatage.

Birkelund, Saaby Sogn. Postforb. og St.: Hvalsø, hvortil c. 5 Km. Tlf. 9 over Torkildstrup Central. Gaarden ligger c. 13 Km. fra Roskilde. Ejer: *Grevskabet Ledreborg.* Gaarden er bortfæstet til *Jens Jørgen Jensen*, som tiltraadte

Fæstet i Marts 1897; han er født i V. Saaby 4. Juni 1865 og gift med *Ane Jensen*, født paa Ejendommen 15. Jan. 1873.

Matr.-Nr. 12 af Kirke Saaby. Hartkorn 7 Tdr. 1 Skp. 3 Fdkr. 2½ Alb. Ejendomsskyld 37,000 Kr. Brandassurance for Bygningerne 20,000 Kr. Areal 62 Tdr. Ld., deraf Ager 61, Have og Gaardsplads 1. Agermarken drives i en 7 Marksdrift: Brak, Vintersæd, Byg, Roer, Blandsæd og 2aars Græs. Jordens Bonitet er af blandet Beskaffenhed. Der holdes 16 Køer, 10 Stkr. Ungkvæg og Kalve og 1 Tyr af rød dansk Race, 4 Heste, 1 Plag og 6 Faar. Sidste Aar solgtes 16 Fedesvin.

Birkelund ligger i Kirke Saaby. Hovedb. er af Grundmur med Straatag. — Den nuværende Fæster fik Fæstet efter sin Svigerfader, Sognefoged Jørgen Jensen, der selv havde faaet det 1865.

Gammelkilde, Saaby Sogn. Postforb. og St.: Hvalsø, hvortil c. 3½ Km. Gaarden ligger c. 14 Km. fra Roskilde. Ejer: *Grevskabet Ledreborg*. Gaarden er bortfæstet til *Peter Hansen*, som tiltraadte Fæstet i April 1911; han er født i Jenslev 18. Novbr. 1879 og gift med Poulina Poulsen, født ved Præstø 14. Jan. 1879.

Matr.-Nr. 15 af Kirke Saaby. Hartkorn 7 Tdr. 2 Skpr. 3 Fdkr. 1¼ Alb. Ejendomsskyld 37,000 Kr. Brandassurance for Bygningerne 17,000 Kr. Areal 58 Tdr. Ld., deraf Ager 57, Have og Gaardsplads 1. Agermarken drives i en 8 Marksdrift: Havre, Brak, Vintersæd, Byg, Roer, Blandsæd og 2aars Græs. Jordens Bonitet er lermuldet. Der holdes 18 Køer, 10 Stkr. Ungkvæg og Kalve og 1 Tyr af rød dansk Race, 4 Heste og 1 Plag. Sidste Aar solgtes c. 50 Fedesvin.

Gammelkilde ligger c. ¼ Km. NV. for Kirke Saaby og er væsentlig af Grundmur med Straatage. Petroleumsmotor er installeret, og Gaardens eget Værk drives ved Vindmotor.

Skovgaarden, Saaby Sogn. Postforb. og St.: Hvalsø, hvortil c. 3 Km. Tlf. 36 over Hvalsø Central. Gaarden ligger c. 14 Km. fra Roskilde. Ejer: *Grevskabet Ledreborg*. Gaarden er bortfæstet til *Lars Christian Andersen*, som tiltraadte Fæstet i Foraaret 1888; han er født i Abbetved 20. Maj 1866 og gift med *Anna Henriksen*, født i Kallerup 1. Marts 1868.

Matr.-Nr. 16 af Kirke Saaby. Hartkorn 7 Tdr. 2 Skpr. 3 Fdkr. ¼ Alb. Ejendomsskyld 39,000 Kr. Brandassurance for Hovedb. 7,000 Kr., for Avlsb. 13,000 Kr. Areal 83 Tdr. Ld., deraf Ager 75, Mose 7, Have og Gaardsplads 1. Agermarken drives i en 8 Marksdrift: Havre, Brak, ½ Rug ½ Hvede, Byg, Roer, Blandsæd og 2aars Græs. Jordens Bonitet er af blandet Beskaffenhed. Der holdes 14 Køer, 9 Stkr. Ungkvæg og Kalve og 2 Tyre af rød dansk Race, 6 Heste og 2 Plage. Sidste Aar solgtes c. 50 Fedesvin.

Skovgaarden ligger c. ½ Km. S. for Kirke Saaby. Bygningerne er af Grundmur med Skifertag paa Hovedb., Straatage paa Avlsb.

Klarskov, Saaby Sogn. Postforb.: Lindenberg, og St.: Hvalsø, hvortil c. 5 Km. Gaarden ligger c. 13 Km. fra Roskilde. Ejer: *Harald Marstrand Vilhelm Hansen*, som overtog Gaarden 1. Novbr. 1913, er født i Jenslev 22. Maj 1882 og gift med *Petrea Jensine Hansen*, født i Kagstrup ved Haslev 9. Juni 1892.

Matr.-Nr. 18 af Kirke Saaby. Hartkorn 8 Tdr. 3 Skpr. 2 Fdkr. 2¼ Alb. Ejendomsskyld 42,000 Kr. Brandassurance for Hovedb. 4,000 Kr., for Avlsb. 13,750 Kr. Areal 105 Tdr. Ld., deraf Ager 98, Eng og Mose 6, Have og Gaardsplads 1. Agermarken drives i en 7 Marksdrift: Brak, Vintersæd, ½ Byg ½ Roer, Blandsæd, Havre og 2aars Græs. Jordens Bonitet er af blandet Beskaffenhed. Der holdes 25 Køer, 10 Stkr. Ungkvæg og Kalve og 2 Tyre af rød dansk Race, 6 Heste og 1 Plag. Sidste Aar solgtes c. 65 Fedesvin.

Klarskov, der ligger c. ½ Km. Ø. for Kirke Saaby, var i sin Tid Fæste under Fideikommisset Lindholm. Omkring 1800 blev Christian Klarskov, der var Søn af en tysk Guldsmed, indkaldt af Herskabet og fik Gaarden i Fæste. Efter ham kom c. 1842 den nuværende Ejers Faders Farbroder, Niels Pedersen, som imidlertid 1868

købte Gaarden til Arvefæste. Fra ham gik Gaarden i Arv til hans Brodersøn, Niels Peder Hansen, den nuværende Ejers Fader. — Bygningerne er dels af Bindingsværk med Straatage, dels af Grundmur med Paptag. Der er opstillet Vindmotor.



Klarskov.

I Klarskov Have ligger en Slibesten fra Oldtiden, som Stenalderfolkene har brugt til at tilदानne deres Vaaben og Redskaber paa. Den er oprindelig funden paa Gaardens Mark.

Thorskildegaard, Saaby Sogn. Postforb.: Lindenberg, og St.: Hvalsø, hvortil c. 5 Km. Gaarden ligger c. 13 Km. fra Roskilde. Ejer: *Stamhuset Rosenkrantz*. Gaarden er bortfæstet til *Jens Petersen*, som tiltraadte Fæstet i Septbr.



Thorskildegaard.

1898; han er født paa Ejendommen 27. Jan. 1870 og gift med *Karen Pedersen*, født i Kirke Hyllinge 14. Septbr. 1867.

Matr.-Nr. 6a m. fl. af Torkildstrup. Hartkorn 6 Tdr. 7 Skpr. 1 Fdkr. 2½ Alb. Ejendomsskyld 35,000 Kr. Brandassurance for Bygningerne 16,000 Kr. Areal 80 Tdr. Ld., deraf Ager 68, Eng og Mose 11, Have og Gaardsplads 1. Agermarken drives i en 8 Marksdrift: Havre, Brak, Vintersæd, Byg, Roer, Havre og

2aars Græs. Jordens Bonitet er af blandet Beskaffenhed. Der holdes 21 Køer, 18 Stkr. Ungkvæg og Kalve og 1 Tyr af rød dansk Race, 6 Heste, 4 Plage og Føl samt 4 Faar. Sidste Aar solgtes c. 60 Fedesvin.

Den nuværende Fæster har faaet Fæstet efter sin Fader, Henning Pedersen, som c. 1863 havde faaet det efter sin Fader, Peder Albrechtsen. — Gaarden ligger i Torkildstrup. Hovedb. er af Grundmur med Straatag, Avlsb. dels af Granit, dels af Bindingsværk, tækkede med Spaan og Straa. En paptækket Stakhjelm ligger umiddelbart N. for Gaarden. For Vandforsyningen er sørget ved Vindmotor.

Paa Dronning Margrethes Tid nævnes Sivende Nielsen af Torckelstorp.

Frihedsgaard, Saaby Sogn. Postforb. og St.: Hvalsø, hvortil c. $\frac{1}{4}$ Km. Gaarden ligger c. 14 Km. fra Roskilde. Ejerinde: Enkefru *Ane Hansen*, f. *Nielsen*, som overtog Gaarden 16. Oktbr. 1910 ved sin Mands, *Hans Hansens* Død, er født i Odsherred 17. Novbr. 1853.

Matr.-Nr. 10a af Torkildstrup. Hartkorn 6 Tdr. 2 Fdkr. $\frac{1}{2}$ Alb. Ejendoms-skyld 36,000 Kr. Brandassurance for Bygningerne 18,000 Kr. Areal 60 Tdr. Ld., deraf Ager 53, Eng 6, Have og Gaardsplads 1. Agermarken drives i en 7 Marksdrift: Havre, Brak, Vintersæd, $\frac{1}{2}$ Byg $\frac{1}{2}$ Roer, $\frac{1}{2}$ Blandsæd $\frac{1}{2}$ Havre og 2aars Græs. Jordens Bonitet er noget uensartet. Der holdes 12 Køer, 8 Stkr. Ungkvæg og Kalve og 1 Tyr af rød dansk Race, 5 Heste samt 5 Plage og Føl. Sidste Aar solgtes c. 50 Fedesvin.



Frihedsgaard.

Frihedsgaard bærer sit Navn med Rette, thi i dens Have, synlig fra Landevejen, har Hovedgaarden Aastrups daværende Ejer, Etatsraad J. Bartholin-Eichel, i 1794 ladet opstille en Mindestøtte for Stavnsbaandets Løsning. Stenen bærer følgende Indskrift: »Rejst af Aastrup Ejer ved Tanken om 20. Juni 1788«.

Tidligere var Frihedsgaard Fæste under Hovedgaarden Aastrup, men 1873 købte Hans Hansen den til Arvefæste. Hans Fader, Hans Pedersen, og Bedstefader, Peder Hansen, havde begge været Fæstere i Gaarden. Denne ligger c. $\frac{1}{2}$ Km. SV. for Torkildstrup og er af Grundmur med Straatage.

Kildebæk, Saaby Sogn. Postforb.: Lindeneborg, og St.: Hvalsø, hvortil c. 5 Km. Gaarden ligger c. 10 $\frac{1}{2}$ Km. fra Roskilde. Ejer: *Fideikommisset Lindholm*. Gaarden er bortfæstet til *Jens Dinesen*, som tiltraadte Fæstet i 1872; han er født paa Ejendommen 19. April 1851 og gift med *Marie Larsen*, født i Torkildstrup 28. Novbr. 1851.

Matr.-Nr. 15 af Torkildstrup. Hartkorn 6 Tdr. 7 Skpr. $\frac{1}{4}$ Alb. Ejendoms-skyld 36,500 Kr. Brandassurance for Bygningerne 14,500 Kr. Areal 63 Tdr. Ld., deraf Ager 59, Mose 3, Have og Gaardsplads 1. Agermarken drives i en 8 Marksdrift: Havre, Brak, Rug, Byg, Roer, Byg og 2aars Græs. Jordens Bonitet er af blandet Beskaffenhed. Der holdes 18 Køer, 6 Stkr. Ungkvæg og Kalve og 2 Tyre af rød dansk Race, 5 Heste og 1 Plag.

Kildebæk ligger c. $\frac{1}{2}$ Km. SØ. for Torkildstrup og er dels af Grundmur, dels af Bindingsværk, tækket med Straa.

Brobjerg, Saaby Sogn. Postforb.: Lindenberg, og St.: Hvalsø, hvortil c. 5 Km. Tlf. 16 over Torkildstrup Central. Gaarden ligger c. 14 Km. fra Roskilde. Ejer: *Anders Peter Andersen*, som overtog Gaarden i 1891, er født paa Ejendommen 4. Septbr. 1867 og gift med *Karen Jensen*, født i Assendrup 6. April 1868.

Matr.-Nr. 14a m. fl. af Torkildstrup. Hartkorn 8 Tdr. 3 Fdkr. $\frac{3}{4}$ Alb. Ejendomsskyld 39,700 Kr. Brandassurance for Bygningerne 22,000 Kr. Areal 110 Tdr. Ld., deraf Ager 106, Mose 3, Have og Gaardsplads 1. Agermarken drives i en 8 Marksdrift: Havre, Brak, Rug, Byg, Roer, Byg og 2aars Græs. Jordens Bonitet er noget forskellig, men overvejende stærkt leret. Der holdes 40 Køer, 25 Stkr. Ungkvæg og Kalve og 2 Tyre af rød dansk Race, 7 Heste, 4 Plage og Føl samt 2 Faar Sidste Aar solgtes c. 100 Fedesvin.



Brobjerg.

Brobjerg, der ligger c. 1 Km. S. for Torkildstrup, var i sin Tid Livsfæste under Fideikommisset Lindholm, men købtes 1854 til Arvefæste af Niels Andersen. Den har i flere Slægtled tilhørt den nuværende Ejers Familie. — Gaarden ligger bekvemt, omtrent midt paa sine noget bakkede Jorder og er dels af Grundmur, dels af Bindingsværk og dels af støbte Mure.

Viegaard, Saaby Sogn. Postforb.: Lindenberg, og St.: Lejre, hvortil c. 4 Km. Gaarden ligger c. 10 $\frac{1}{2}$ Km. fra Roskilde. Ejer: *Grevskabet Ledreborg*. Gaarden er bortfæstet til *Søren Jacobsen*, som tiltraadte Fæstet 1898; han er født i Saltoft.

Matr.-Nr. 2 af Abbetved. Hartkorn 8 Tdr. 3 Skpr. 2 Fdkr. 2 $\frac{1}{4}$ Alb. Ejendomsskyld 37,000 Kr. Areal 80 Tdr. Ld., deraf Ager 59, Eng 10, Mose 10, Have og Gaardsplads 1. Agermarken drives i en 8 Marksdrift: Havre, Brak, Vintersæd, Byg, Roer, Havre og 2aars Græs. Jordens Bonitet er af blandet Beskaffenhed. Der holdes 18 Køer, 8 Stkr. Ungkvæg og Kalve og 1 Tyr af rød dansk Race, 5 Heste samt 4 Plage og Føl. Sidste Aar solgtes c. 30 Fedesvin.

Viegaard ligger i Abbetved og er overvejende af Bindingsværk med Straatage.

Sellingsbjerg, Saaby Sogn. Postforb.: Lindenberg, og St.: Lejre, hvortil c. 9 Km. Tlf. 34 over Lindenberg Central. Gaarden ligger c. 10 $\frac{1}{2}$ Km. fra Roskilde. Ejer: *Grevskabet Ledreborg*. Gaarden er bortfæstet til *Peder Henriksen*, som tiltraadte Fæstet i Foraaret 1888; han er født paa Ejendommen 31. Jan. 1854 og gift med *Kirstine Hansen*, født i Allerslev 20. Aug. 1859.

Matr.-Nr. 3 af Abbetved. Hartkorn 9 Tdr. 1 Skp. 2 Fdkr. 1 Alb. Ejendomsskyld 38,000 Kr. Brandassurance for Bygningerne 18,000 Kr. Areal 88 Tdr. Ld., deraf Ager 80, Eng 5, Skov $\frac{1}{2}$, henlagt til et Hus 1 $\frac{1}{2}$, Have og Gaardsplads 1. Agermarken drives i en 7 Marksdrift: Brak, som delvis anvendes til Frøavl, $\frac{1}{2}$ Rug $\frac{1}{2}$ Hvede, Roer, Byg, Havre og 2aars Græs. Jordens Bonitet er af blandet Beskaffenhed. Der holdes 24 Køer, 15 Stkr. Ungkvæg og Kalve

og 1 Tyr af rød dansk Race, 6 Heste samt 5 Plage og Føl. Sidste Aar solgtes c. 75 Fedesvin.

Sellingsbjerg, som ligger i Abbetved, hørte først under Hovedgaarden Skullerupholm og kom derfra under Grevskabet Ledreborg. Den nuværende Fæster har



Sellingsbjerg.

faaet Fæstet efter sin Fader, Henrik Christensen, som c. 1845 havde faaet det efter sin Svigerfader, Niels Mogensen. — Bygningerne er dels af Bindingsværk, dels af Grundmur og dels af støbt Mur med Straa- og Paptage.

Bryggergaarden, Saaby Sogn. Postforb. og St.: Hvalsø, hvortil c. 3 Km. Tlf. 34 over Hvalsø Central. Gaarden ligger c. 13 Km. fra Roskilde. Ejer:



Bryggergaarden.

Herman Nicolaj Oldenborg, som overtog Gaarden i Juni 1912, er født i Aalsrode i Jylland 4. Jan. 1869 og gift med *Christine Nielsen*, født i Kjøng Sogn 24. April 1867.

Matr.-Nr. 8a m. fl. af Kidserup. Hartkorn 6 Tdr. 1 Skp. 1 Fdkr. 1 Alb. Ejendomsskyld 36,000 Kr. Brandassurance for Hovedb. 12,000 Kr., for Avlsb. 13,400 Kr. Areal 60 Tdr. Ld., deraf Ager 58, Eng 1, Have og Gaardsplads 1. Agermarken drives i en 8 Marksdrift: Havre, Brak, Vintersæd, Byg, Roer, Byg og 2aars Græs. Jordens Bonitet er Lermuld paa Lerunderlag. Der holdes 17 Køer, 6 Stkr. Ungkvæg og Kalve og 1 Tyr af rød dansk Race, 4 Heste og 1 Plag. Sidste Aar solgtes c. 75 Fedesvin.

Bryggergaarden er Arvefæste under Grevskabet Ledreborg. Den nuværende Ejer har købt den af H. O. Hansen, der atter havde købt af J. P. Jensen. — Gaarden ligger c. $\frac{1}{4}$ Km. Ø. for Kidserup og er af Grundmur med Straatage paa Avlsb., Skifertag paa den smukke og anselige Hovedb.

Bøgebjerg, Saaby Sogn. Postforb. og St.: Hvalsø, hvortil c. $2\frac{1}{2}$ Km. Gaarden ligger c. 12 Km. fra Roskilde. Ejer: *Grevskabet Ledreborg*. Gaarden er bortforpagtet til Enkefru *Ane Nielsen*, f. *Petersen*, som overtog Fæstet 15. April 1912 ved sin Mands, *Knud Peter Nielsens* Død. Fru Nielsen er født i Allerslev 7. Juni 1853. Bedriften ledes af Sønnen, *Niels Christian Nielsen*, født paa Ejendommen 8. Aug. 1882.



Bøgebjerg.

Matr.-Nr. 9a af Kidserup. Hartkorn 6 Tdr. 4 Skpr. 2 Fdkr. 1 Alb. Ejendomsskyld 37,000 Kr. Brandassurance for Bygningerne c. 20,000 Kr. Areal 69 Tdr. Ld., deraf Ager 67, Eng 1, Have og Gaardsplads 1. Agermarken drives i en 8 Marksdrift: Havre, Brak, Vintersæd, Byg, Roer, Havre og 2aars Græs. Jordens Bonitet er let lermuldet. Der holdes 14 Køer og 10 Stkr. Ungkvæg og Kalve af rød dansk Race, 5 Heste, 3 Plage og Føl samt 4 Faar. Sidste Aar solgtes c. 35 Fedesvin.

Bøgebjerg ligger ved Landevejen mellem Kidserup og Hvalsø c. $\frac{1}{2}$ Km. SV. for Kidserup. Omkring 1850 fik Fru Nielsens Svigerfader, Niels Ebbesen, den i Fæste og 1875 hans Søn, hendes afdøde Mand. — Bygningerne er opførte 1886 i Grundmur med Straatage.

Hanehøj, Saaby Sogn. Postforb. og St.: Hvalsø, hvortil c. $3\frac{1}{2}$ Km. Gaarden ligger c. $10\frac{1}{2}$ Km. fra Roskilde. Ejer: *Grevskabet Ledreborg*. Gaarden er bortfæstet til *Hans Peter Nielsen*, som overtog Gaarden i April 1913; han er født

i Svogerslev 4. Maj 1872 og gift med *Karen Marie Mogensen*, født paa Ejendommen 20. Jan. 1872.

Matr.-Nr. 6 af Kidserup. Hartkorn 6 Tdr. 7 Skpr. 1 Fdkr. 1¼ Alb. Ejendomsskyld 36,000 Kr. Areal 72 Tdr. Ld., deraf Ager 66, Eng 4, Have og Gaardsplads 2. Agermarken drives i en 8 Marksdrift: Havre, Brak, Vintersæd, Byg, Roer, Havre og 2aars Græs. Jordens Bonitet er let lermuldet. Der holdes 22 Køer, 15 Stkr. Ungkvæg og Kalve og 1 Tyr af rød dansk Race, 5 Heste samt 5 Plage og Føl. Sidste Aar solgtes c. 70 Fedesvin.

Hanehøj flyttedes 1802 ud fra Kidserup til sin nuværende Plads c. ¾ Km. Ø. for Byen af Anders Olsen, der 1833 efterfulgtes af Mogens Christiansen. Fra ham gik Fæstet 1868 i Arv til hans Søn, den senere Sognefoged Niels Mogensen, den nuværende Fæsters Svigerfader.

Bygningerne er af Grundmur med Straatage. Hovedb. ligger mod S., omgivet af en meget stor og smuk Have. Gaarden har sit eget Vandværk, der drives ved Vindmotor. Desuden hører til Ejendommen en Vejrmølle, som ligger c. 150 M. NØ. for Avlsgaarden. De noget kuperede Jorder omgiver Gaarden til alle Sider. — Hanehøj har sit Navn af en smuk, beplantet Høj, der ligger paa Marken tæt V. for Gaarden.

L. Hansens Gaard, Kidserup, Saaby Sogn. Postforb. og St.: Hvalsø, hvortil c. 3 Km. Gaarden ligger c. 14 Km. fra Roskilde. Ejer: *Lars Hansen*, som overtog Gaarden 3. Aug. 1885, er født paa Ejendommen 17. Novbr. 1854 og gift med *Marie Olsen*, født i Hvalsø 12. Marts 1862.

Matr.-Nr. 11 af Kidserup. Hartkorn 7 Tdr. 1 Skp. 1 Fdkr. ½ Alb. Ejendomsskyld 36,000 Kr. Brandassurance for Bygningerne 12,000 Kr. Areal 84½ Td. Ld., deraf Ager 82, Eng 1½, Have og Gaardsplads 1. Agermarken drives i en 8 Marksdrift: Havre, Brak, Vintersæd, Byg, Roer, Havre og 2aars Græs. Jordens Bonitet er Lermuld paa Lerunderlag. Der holdes 16 Køer, 8 Stkr. Ungkvæg og Kalve og 1 Tyr af rød dansk Race, 5 Heste samt 4 Plage og Føl.



L. Hansens Gaard.

Gaarden ligger c. ¾ Km. NV. for Kidserup. Den nuværende Fæsters Fader, Hans Pedersen, fik den i Fæste c. 1850; han har 1854 opført de nustaaende Bygninger, der alle er af Bindingsværk med Straatage. De flade, gode Jorder omgiver Gaarden til alle Sider.

Hjortemark, Saaby Sogn. Postforb. og St.: Hvalsø, hvortil c. 3 Km. Gaarden ligger c. 10 Km. fra Roskilde. Ejer: *Grevskabet Ledreborg*. Gaarden er bortfæstet til *Dines Pedersen*, som overtog Gaarden 1. Juli 1912; han er født

paa Ejendommen 29. Jan. 1855 og gift med *Marie Henriksen*, født i Kallerup 9. April 1859.

Matr.-Nr. 12 af Kidserup. Hartkorn 7 Tdr. 2 Fdkr. 2 Alb. Ejendomsskyld 36,000 Kr. Brandassurance for Bygningerne c. 13,000 Kr. Areal 81 Tdr. Ld., deraf Ager 80, Have og Gaardsplads 1. Agermarken drives i en 8 Marksdrift: Havre, Brak, Vintersæd, Byg, $\frac{1}{2}$ Roer $\frac{1}{2}$ Havre, Havre og 2aars Græs. Jordens Bonitet er af blandet Beskaffenhed. Der holdes 13 Køer, 16 Stkr. Ungkvæg og Kalve og 1 Tyr af rød dansk Race, 5 Heste og 2 Plage. Sidste Aar solgtes c. 30 Fedesvin.

Den nuværende Fæster har faaet Gaarden efter sin Fader, Peder Søren Dinesen, der 1836 havde faaet Fæstet ved at ægte Niels Hansens Enke. — Gaarden ligger i Kidserup By og er dels af Grundmur, dels af Bindingsværk, Hovedb. blev frikøbt 1873, Avlsb. med Straatage.

Skovmark, Hvalsø Sogn. Postforb. og St.: Hvalsø, hvortil c. $\frac{1}{4}$ Km. Tlf. 22 over Hvalsø Central. Gaarden ligger c. 14 Km. fra Roskilde. Ejer: *Niels Peter Frederik Nielsen*, som overtog Gaarden i 1904, er født paa Ejendommen 8. Jan. 1860.

Matr.-Nr. 4a m. fl. af Kirke Hvalsø. Hartkorn 6 Tdr. 7 Skpr. 2 Fdkr. Ejendomsskyld 36,000 Kr. Brandassurance for Hovedb. 6,000 Kr., for Avlsb. 8,670 Kr. Areal 65 Tdr. Ld., deraf Ager $60\frac{1}{2}$, Grusgrav 3, Have og Gaardsplads $1\frac{1}{2}$. Agermarken drives i en 10 Marksdrift: Havre, Brak, Vintersæd, Byg, Ærter, Havre, Roer, Vintersæd, Blandsæd og 1aars Græs. Jordens Bonitet er letmuldet, dog pletvis paa Lerunderlag. Der holdes 4 Heste og 28 Faar.

Skovmark var i sin Tid Fæste under Baroniet Zeuthen, men blev frikøbt 1873 af den nuværende Ejers Fader, Jens Nielsen, som havde faaet den i Fæste 1858. — Gaarden ligger i Hvalsø By og er dels af Grundmur, dels af Bindingsværk.

Skovgaard, Hvalsø Sogn. Postforb. og St.: Hvalsø, hvortil c. $\frac{1}{4}$ Km. Tlf. 40 over Hvalsø Central. Gaarden ligger c. 14 Km. fra Roskilde. Ejer: *Jens Carl Nicolaj Kristensen*, som overtog Gaarden i Foraaret 1912, er født i Helsingø Sogn 12. Oktbr. 1870 og gift med *Christine Værneborg*, født paa Femø 7. Juli 1872.

Matr.-Nr. 5a m. fl. af Kirke Hvalsø. Hartkorn 6 Tdr. 2 Skpr. 3 Fdkr. $2\frac{3}{4}$ Alb. Ejendomsskyld 44,000 Kr. Brandassurance for Hovedb. 8,000 Kr., for Avlsb. 15,000 Kr. Areal 83 Tdr. Ld., deraf Ager 82, Have og Gaardsplads 1. Agermarken drives i en 8 Marksdrift: Havre, Brak, Rug, Roer, Byg, Blandsæd og 2aars Græs. Jordens Bonitet er af blandet Beskaffenhed. Der holdes 20 Køer, 9 Stkr. Ungkvæg og Kalve og 1 Tyr af rød dansk Race, 5 Heste samt 3 Plage og Føl. Sidste Aar solgtes c. 80 Fedesvin.

Skovgaard var tidligere Fæste under Baroniet Zeuthen. Hovedb. er af Grundmur med Stentag, Avlsb. væsentlig Bindingsværk med Paptage.

Ellebjerger, Hvalsø Sogn. Postforb. og St.: Hvalsø, hvortil c. $\frac{1}{4}$ Km. Tlf. 15 over Hvalsø Central. Gaarden ligger c. 14 Km. fra Roskilde. Ejer: *Hans Henrik Jensen*, som overtog Gaarden i 1906, er født i Jyderup 25. Marts 1874 og gift med *Valborg Hansen*, født i Horsens 3. Aug. 1886.

Matr.-Nr. 6a m. fl. af Kirke Hvalsø. Hartkorn 6 Tdr. 2 Skpr. $1\frac{1}{2}$ Alb. Ejendomsskyld 36,000 Kr. Brandassurance for Hovedb. 5,000 Kr., for Avlsb. 16,500 Kr. Areal 60 Tdr. Ld., deraf Ager 59, Have og Gaardsplads 1. Agermarken drives i en 8 Marksdrift: Havre, Brak, $\frac{1}{2}$ Rug $\frac{1}{2}$ Hvede, Byg, Roer, $\frac{1}{2}$ Byg $\frac{1}{2}$ Havre og 2aars Græs. Jordens Bonitet er Lermuld paa Lerunderlag. Der holdes 15 Køer, 10 Stkr. Ungkvæg og Kalve og 1 Tyr af rød dansk Race, 4 Heste, 2 Plage og 6 Faar. Sidste Aar solgtes c. 20 Fedesvin og c. 250 Maanedsgriise.

Ellebjerger var i sin Tid Fæste under Baroniet Zeuthen. Den ligger i Hvalsø By og er dels af Grundmur, dels af støbte Mure.

Vankelgaard, Hvalsø Sogn. Postforb. og St.: Hvalsø, hvortil c. 1 Km. Gaarden ligger c. 14 Km. fra Roskilde. Ejer: *Lars Peter Larsen*, som overtog Gaarden i Novbr. 1910, er født paa Ejendommen 9. Marts 1886.

Matr.-Nr. 4a af Nr. Hvalsø. Hartkorn 7 Tdr. 1 Skp. 1 Fdkr. 2½ Alb. Ejendomsskyld 35,000 Kr. Brandassurance for Bygningerne 37,000 Kr. Areal 64 Tdr. Ld., deraf Ager 63, Have og Gaardsplads 1. Agermarken drives i en 9 Marksdrift: Brak, Vintersæd, Byg, Ærter, Byg, Havre og 3aars Græs. Jordens Bonitet er af blandet Beskaffenhed. Der holdes 16 Køer og 7 Stkr. Ungkvæg og Kalve af rød dansk Race, 5 Heste og 2 Plage. Sidste Aar solgtes c. 50 Fedesvin.

Vankelgaard var tidligere Fæste under Baroniet Zeuthen, men blev frikøbt af den nuværende Ejers Fader, Morten Larsen. — Gaarden ligger i Nr. Hvalsø. Hovedb. er af Grundmur med Spaantag, Avlsb. af Bindingsværk med Straatage.

Birkegaard, Hvalsø Sogn. Postforb. og St.: Hvalsø, hvortil c. 1 Km. Gaarden ligger c. 14 Km. fra Roskilde. Ejer: *Baroniet Zeuthen*. Gaarden er bortfæstet til *Mads Nielsen*, som tiltraadte Fæstet i 1864; han er født paa Ejendommen 28. Jan. 1835 og gift med *Karen Marie Nielsen*, født i Nr. Hvalsø 2. Oktbr. 1840. Bedriften ledes af Fæsterens Søn, *Anders Madsen*, født paa Ejendommen 26. April 1874.

Matr.-Nr. 5 af Nr. Hvalsø. Hartkorn 7 Tdr. 5 Skpr. 2 Fdkr. 2½ Alb. Ejendomsskyld 35,000 Kr. Brandassurance for Bygningerne 12,000 Kr. Areal 67½ Td. Ld., deraf Ager 66, Have og Gaardsplads 1½. Agermarken drives i en 9 Marksdrift: Rug; Roer, Blandsæd, Ærter, Byg, Havre og 3aars Græs. Jordens Bonitet er af noget uensartet Beskaffenhed. Der holdes 15 Køer, 10 Stkr. Ungkvæg og Kalve og 1 Tyr af rød dansk Race, 6 Heste, 1 Plag og 3 Faar. Sidste Aar solgtes c. 25 Fedesvin.



Birkegaard.

Birkegaard har den nuværende Fæsters Fader, Niels Christensen, og Bedstefader, Christen Nielsen, haft i Fæste før ham. — Bygningerne er af Bindingsværk med Straatage. Vand er indlagt fra Byens Fællesvandværk. Der er opstillet Vindmotor.

Toftegaard, Hvalsø Sogn. Postforb. og St.: Hvalsø, hvortil c. 1 Km. Gaarden ligger c. 16 Km. fra Roskilde. Ejer: *Lars Jensen*, som overtog Gaarden i Juli 1876, er født paa Ejendommen 15. Jan. 1840 og gift med *Kirsten Jensen*, født i Vindinge 15. Oktbr. 1853. Bedriften ledes af Ejeren med Hjælp af hans Søn, *Hans Jensen*, født paa Ejendommen 16. Aug. 1890.

Matr.-Nr. 6a af Nr. Hvalsø. Hartkorn 7 Tdr. 5 Skpr. 2 Fdkr. ¼ Alb. Ejendomsskyld 36,000 Kr. Brandassurance for Bygningerne 13,000 Kr. Areal 71 Tdr. Ld., deraf Ager 70, Have og Gaardsplads 1. Agermarken drives i en 8 Marksdrift: Havre, Brak, Vintersæd, Byg, Roer, Blandsæd og 2aars Græs. Jordens Bonitet er af blandet Beskaffenhed. Der holdes 16 Køer, 8 Stkr. Ungkvæg og

Kalve og 1 Tyr af rød dansk Race, 6 Heste, 4 Plage og Føl samt 5 Faar. Sidste Aar solgtes c. 40 Fedesvin.

Toftegaard har den nuværende Ejer købt fri fra Fæste under Baroniet Zeuthen, efter at hans Fader, Jens Olsen, havde haft den i Fæste siden 1827. — Gaarden



Toftegaard.

ligger i Nr. Hvalsø. Hovedb. og den v. Længe er af Grundmur, de øvrige Avlsb. af Bindingsværk, alt tækket med Straa. Jorderne er overvejende flade og bekvemme.

Paaregaard, Hvalsø Sogn. Postforb. og St.: Hvalsø, hvortil c. 3 Km. Gaarden ligger c. 14 Km. fra Roskilde. Ejer: *Baroniet Zeuthen*. Gaarden er bortfæstet til *Carl Christian Madsen*, som tiltraadte Fæstet i Maj 1912; han er født i Nr. Hvalsø 28. April 1872.

Matr.-Nr. 8a af Nr. Hvalsø. Hartkorn 7 Tdr. 4 Skpr. $\frac{1}{2}$ Alb. Ejendoms-skyld 35,000 Kr. Brandassurance for Hovedb. 4,080 Kr., for Avlsb. 9,130 Kr. Areal 103 Tdr. Ld., deraf Ager 93, Eng 9, Have og Gaardsplads 1. Agermarken drives i en 8 Marksdrift: Havre, Brak, Rug, $\frac{1}{2}$ Byg $\frac{1}{2}$ Roer, Blandsæd og 3aars Græs. Jordens Bonitet er af noget forskellig Beskaffenhed. Der holdes 16 Køer, 11 Stkr. Ungkvæg og Kalve og 1 Tyr af rød dansk Race, 5 Heste og 2 Plage. Sidste Aar solgtes c. 40 Fedesvin.

Paaregaard (eller »Fadegaard«) ligger c. 1 Km. V. for Nr. Hvalsø og er dels af Bindingsværk, dels af Granit, alt tækket med Straa.

Gundstedgaard, Hvalsø Sogn. Postforb. og St.: Hvalsø, hvortil c. $\frac{1}{2}$ Km. Gaarden ligger c. 14 Km. fra Roskilde. Ejer: *Christian Nielsen*, som overtog

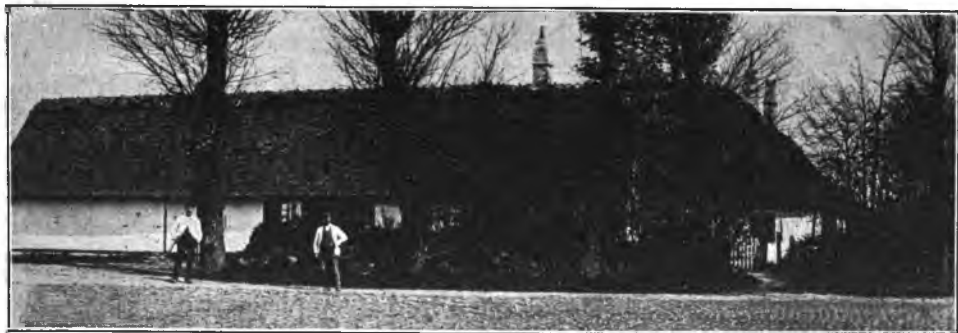

Gundstedgaard.

Gaarden i 1877, er født paa Ejendommen 12. Marts 1849. Bedriften ledes af Ejerens Svigersøn, *Jens Nielsen*, født 23. Maj 1886.

Matr.-Nr. 9a af Nr. Hvalsø. Hartkorn 6 Tdr. 7 Skpr. 1 Fdkr. 1 Alb. Ejen-

domsskyld 35,000 Kr. Brandassurance for Bygningerne 24,000 Kr. Areal 73 Tdr. Ld., deraf Ager 63, Mose 9, Have og Gaardsplads 1. Agermarken drives i en 8 Marksdrift: Havre, Brak, Rug, Byg, Roer, Havre og 2aars Græs. Jordens Bonitet er Lermuld paa Lerunderlag. Der holdes 15 Køer og 7 Stkr. Ungkvæg og Kalve af rød dansk Race samt 5 Heste. Sidste Aar solgtes c. 35 Fedesvin.

Gundstedgaard, der ligger c. $\frac{1}{2}$ Km. NV. for Nr. Hvalsø, var tidligere Fæste under Baroniet Zeuthen, men frikøbtes af den nuværende Ejers Fader, Niels Christensen, som havde faaet Fæstet efter sin Fader, Christen Nielsen. — 1863—65 opførtes Avlsb., og Hovedb. blev gennemgribende restaureret. Alle Bygningerne er af Bindingsværk med Straatage. Der er installeret Petroleumsmotor og indlagt Vand. Jorjerne, som er noget bakkede, ligger godt samlede omkring Gaarden.

Nysøgaard, Hvalsø Sogn. Postforb. og St.: Hvalsø, hvortil c. 2 Km. Gaarden ligger c. 14 Km. fra Roskilde. Ejer: *Christian Rasmussen*, som overtog Gaarden i Foraaret 1883, er født paa Ejendommen 6. Decbr. 1851 og gift med *Ane Johnsen*, født i Saaby 7. April 1859.

Matr.-Nr. 10 af Nr. Hvalsø. Hartkorn 7 Tdr. 7 Skpr. 1 Fdkr. 1 Alb. Ejendomsskyld 38,000 Kr. Brandassurance for Bygningerne 14,000 Kr. Areal 93 Tdr. Ld., deraf Ager 90, Eng 2, Have og Gaardsplads 1. Agermarken drives i en 7 Marksdrift: tildels benyttet Brak, Vintersæd, Byg, Roer, Havre og 2aars Græs. Jordens Bonitet er af blandet Beskaffenhed. Der holdes 22 Køer, 13 Stkr. Ungkvæg og Kalve og 1 Tyr af rød dansk Race, 6 Heste og 1 Plag. Sidste Aar solgtes c. 60 Fedesvin.



Nysøgaard.

Nysøgaard blev købt fri fra Fæste under Baroniet Zeuthen af den nuværende Ejers Moder, hvis Mand, Rasmus Nielsen, havde haft den i Fæste. — Gaarden ligger c. 1 Km. V. for Nr. Hvalsø, omtrent midt paa de noget bakkede, men veldrevne Jorder. Den er dels af Bindingsværk, dels af Grundmur, alt tækket med Straa. For Vandforsyningen er sørget ved Vindmotor.

Dyrlundsgaard, Hvalsø Sogn. Postforb. og St.: Hvalsø, hvortil c. $1\frac{1}{2}$ Km. Tlf. 18 over Hvalsø Central. Gaarden ligger c. 14 Km. fra Roskilde. Ejer: Sognefoged *Anders Larsen Dyrlund*, som overtog Gaarden i 1891, er født paa Ejendommen 30. Marts 1865 og gift med *Olga Jeppesen*, født i København 11. Septbr. 1869.

Matr.-Nr. 1a af Nr. Hvalsø. Hartkorn 6 Tdr. 2 Skpr. $1\frac{1}{2}$ Alb. Ejendomsskyld 39,500 Kr. Brandassurance for Bygningerne 22,000 Kr. Areal 80 Tdr. Ld., deraf Ager 75, Eng 2, Skov 1, Have og Gaardsplads 2. Agermarken drives i en 8 Marksdrift: Havre, Brak, Vintersæd, Byg, Roer, Havre og 2aars Græs. Jordens Bonitet er af blandet Beskaffenhed. Der holdes 20 Køer, 15 Stkr.

Ungkvæg og Kalve og 1 Tyr af rød dansk Race, 7 Heste, 4 Plage og Føl samt 6 Faar. Sidste Aar solgtes c. 50 Fedesvin.

Dyrlundsgaard er en gammel Adelsgaard; 1421 nævnes Beynt Neeg af Dyrlunde. Senere kom den under Københavns Magistrat og var en Tid lang Skovridergaard, men den nuværende Ejers Bedstefader, Anders Larsen, tilbyttede sig den for Valborup Skovridergaard, som han den Gang ejede. A. Larsen efterlod Gaarden til sin Søn, Lars Andersen, der atter efterfulgtes af sin Søn, den nuværende Ejer, som har taget Navn efter Gaarden.



Dyrlundsgaard.

Gaarden ligger c. 2 Km. S. for Hvalsø midt paa sine gode, noget kuperede Jorder. Den hyggelige, gamle Hovedb. er af Bindingsværk med Straatag; de to Sidelænger er grundmurede og Svinestalden af Granit. — Dyrlundsgaard Kvægbesætning bestaar af fortrinlige, rigtmalkende Køer, over hvilke der føres nøjagtige Afstammingslister.

Hyldebjerg, Særløse Sogn. Postforb. og St.: Lejre, hvortil c. 4 Km. Gaarden ligger c. 14 Km. fra Roskilde. Ejer: *Grevskabet Ledreborg*. Gaarden er bortfæstet til *Sophus Thomsen*, som tiltraadte Fæstet i April 1890; han er født i Herthadalen 27. Novbr. 1858 og gift med *Margrethe Udby*, født i Blegind Sogn 29. Juli 1857.



Hyldebjerg.

Matr.-Nr. 2 m. fl. af Særløse. Hartkorn 7 Tdr. 5 Skpr. $\frac{3}{4}$ Alb. Ejendoms-skyld 35,000 Kr. Brandassurance for Bygningerne c. 14,000 Kr. Areal 78 Tdr. Ld., deraf Ager 70, Eng 7, Have og Gaardsplads 1. Agermarken drives i en 8 Marksdrift: Havre, Brak, Vintersæd, Byg, Byg, Havre og 2aars Græs. Jordens Bonitet er Lermuld paa Lerunderlag. Der holdes 20 Køer, 7 Stkr. Ungkvæg og Kalve og 1 Tyr af rød dansk Race, 4 Heste, 3 Plage og Føl samt 6 Faar. Sidste Aar solgtes c. 50 Fedesvin.

Hyldebjerg ligger i Særløse (gl. Form »Serckeløsz« og »Særkæløsæ«). Den nuværende Fæsters Forfædre har gennem flere Slægtled været knyttede til Godset som Skovridere. Omkring 1865 fæstedes Hyldebjerg af Niels Nielsen, der afløste sin Fader, Niels Nielsen Tarvesen. Før hans Tid beboedes Gaarden af Herredsfoged Lund. — Gaarden er rigtig Typen paa en hyggelig, gammel, dansk Bondegaard af Bindingsværk med Straatage.

Særløsegaard, Særløse Sogn. Postforb. og St.: Lejre, hvortil c. 4 Km. Tlf. 39 over Ousted Central. Gaarden ligger c. 13 Km. fra Roskilde. Ejer: *Grevskabet Ledreborg*. Gaarden er bortfæstet til Landbrugskandidat *Niels Petersen Nielsen*, som tiltraadte Fæstet 1. Maj 1913; han er født paa Ejendommen 19. Marts 1881 og gift med *Kirsten Nielsen*, født i Gjøderup 26. Marts 1881.

Matr.-Nr. 3 m. fl. af Særløse. Hartkorn 8 Tdr. 3 Fdkr. $2\frac{3}{4}$ Alb. Ejendoms-skyld 40,000 Kr. Brandassurance for Bygningerne c. 32,000 Kr. Areal 94 Tdr. Ld., deraf Ager 66, Eng 10, Græsningsjord 16, Have og Gaardsplads 2. Agermarken drives i en 8 Marksdrift: Byg, Frøavl, Roer, Havre, Roer, Byg og 2aars Græs. Jordens Bonitet er af blandet Beskaffenhed. Der holdes 38 Køer, 16 Stkr. Ungkvæg og Kalve og 1 Tyr af rød dansk Race, 7 Heste, 4 Plage og Føl samt 6 Faar.

Særløsegaard er opført 1913 i Grundmur med Skifer paa Hovedb., Pukkelplader paa Avlsb. Der er opstillet Vindmotor. — Jens Falk solgte ifølge Traps »Danmark« sin Hovedgaard Særkløse med hele Byen Jonstorp i Voldborgsherret til Henneke Mule, der 1434 gav sin Husfrue Christine Livsbrev paa Gaarden, som efter hendes Død skulde tilfalde St. Karine Alter i Roskilde Domkirke.

Søbjerggaard, Særløse Sogn. Postforb. og St.: Lejre, hvortil c. 4 Km. Gaarden ligger c. 13 Km. fra Roskilde. Ejer: *Grevskabet Ledreborg*. Gaarden er bortfæstet til *Niels Knudsen*, som tiltraadte Fæstet 21. Marts 1907; han er født i Højby 1. Oktbr. 1874 og gift med *Sofie Nielsen*, født i Svogerslev 28. Septbr. 1879.



Søbjerggaard.

Matr.-Nr. 4 m. fl. af Særløse. Hartkorn 7 Tdr. 4 Skpr. $\frac{1}{4}$ Alb. Ejendoms-skyld 35,000 Kr. Brandassurance for Bygningerne 14,350 Kr. Areal 81 Tdr. Ld., deraf Ager 52, Eng 15, Græsningsjord 13, Have og Gaardsplads 1. Agermarken drives dels i en 7 Marksdrift: Havre, Brak, Rug, Byg, Roer, Havre og 1aars Græs, dels i en 4 Marksdrift: Staldfoder, Turnips, Havre og 1aars Græs. Jordens Bonitet er noget uensartet. Der holdes 16 Køer, 15 Stkr. Ungkvæg og Kalve og 1 Tyr af rød dansk Race, 5 Heste og 1 Plag. Sidste Aar solgtes c. 40 Fedesvin.

Søbjerggaard ligger i Særløse. Den nuværende Fæster har faaet den efter Lars Johansen. — Hovedb. er en meget smuk og rummelig, grundmuret Bygning med Paptag. Avlsb. er af Bindingsværk med Straatage.

Glædebjerg, Særløse Sogn. Postforb. og St.: Hvalsø, hvortil c. 3 Km. Gaarden ligger c. 13 Km. fra Roskilde. Ejer: *Jørgen Thomsen*, som overtog Gaarden 2. Oktbr. 1902, er født i Sporup 11. Marts 1863 og gift med *Karen Larsen*, født i Havborup 24. April 1875.

Matr.-Nr. 3 m. fl. af Skovhastrup. Hartkorn 7 Tdr. 6 Skpr. 1 Fdkr. $\frac{7}{8}$ Alb. Ejendomsskyld 51,000 Kr. Brandassurance for Bygningerne 24,000 Kr. Areal 143 Tdr. Ld., deraf Ager 95, Eng 10, bortfæstet 10, Græsningsjord 27, Have og Gaardsplads 1. Agermarken drives i en 8 Marksdrift: Havre, Brak, $\frac{1}{2}$ Rug $\frac{1}{2}$ Hvede, Roer, Byg, Havre og 2aars Græs. Jordens Bonitet er af blandet Beskaffenhed. Der holdes 26 Køer, 22 Stkr. Ungkvæg og Kalve og 1 Tyr af rød dansk Race, 7 Heste, 5 Plage og Føl samt 6 Faar. Sidste Aar solgtes c. 90 Fedesvin.



Glædebjerg.

Glædebjerg ligger i Skovhastrup. Den nuværende Ejer var i 7 Aar Bestyrer paa Gaarden, inden han købte den. Bygningerne er dels af Grundmur, dels af Bindingsværk og dels af Straa. Til Ejendommen hører en Mølle, der ligger S. for Gaarden, og forskellige mindre Bindingsværkshuse.

Paa Glædebjerg Mark findes en Kilde ved. Navn »Odins Kilde«, der i gammel Tid nød Ry for sit undergørende Vand. Den nuværende Ejer har flere Gange fundet Mønter af Sølv og Kobber i Kilden, som de Syge har kastet deri af Taknemlighed for deres formentlige Helbredelse.

Buskegaard, Særløse Sogn. Postforb. og St.: Hvalsø, hvortil c. 3 Km. Gaarden ligger c. 14 Km. fra Roskilde. Ejerinde: Enkefru *Kirstine Pedersen*, f. *Hansen*, som overtog Gaarden 26. Juli 1906 ved sin Mands, *Jacob Pedersens* Død, er født i Lejre 4. April 1852.

Matr.-Nr. 4a m. fl. af Skovhastrup. Hartkorn 7 Tdr. 3 Fdkr. $2\frac{1}{8}$ Alb. Ejendomsskyld 41,000 Kr. Brandassurance for Bygningerne 17,000 Kr. Areal 100 Tdr. Ld., deraf Ager $99\frac{1}{2}$, Have og Gaardsplads $\frac{1}{2}$. Agermarken drives i en 7 Marksdrift: Havre, Brak, $\frac{1}{2}$ Rug $\frac{1}{2}$ Hvede, Roer, Byg, Havre og 1aars Græs. Jordens Bonitet er af blandet Beskaffenhed. Der holdes 20 Køer, 16 Stkr. Ungkvæg og Kalve og 1 Tyr af rød dansk Race, 6 Heste samt 3 Plage og Føl. Sidste Aar solgtes c. 65 Fedesvin.

Buskegaard, der er Arvefæste under Københavns Universitet, ligger i Skovhastrup og er af Grundmur med Straatage.

Orevadgaard, Særløse Sogn. Postforb. og St.: Hvalsø, hvortil c. 3 Km. Gaarden ligger c. 14 Km. fra Roskilde. Ejerinde: Enkefru *Ane Villadsen*, f. *Jensen*, som overtog Gaarden 4. Marts 1903 ved sin Mands, *Hans Peter Villadsens* Død, er født i Kirke Hvalsø 24. Juni 1854. Bedriften ledes af Sønnen, Chr. Villadsen.

Matr.-Nr. 5 m. fl. af Skovhastrup. Hartkorn 7 Tdr. 3 Fdkr. $2\frac{1}{8}$ Alb. Ejendomsskyld 35,000 Kr. Brandassurance for Bygningerne 19,000 Kr. Areal 72 Tdr. Ld., deraf Ager 48, Eng 1, Græsningsjord 22, Have og Gaardsplads 1. Agermarken drives i en 8 Marksdrift: Havre, Brak, Vintersæd, Byg, Roer, Havre og 2aars Græs. Jordens Bonitet er god Lermuld. Der holdes 18 Køer, 11 Stkr. Ungkvæg og Kalve og 1 Tyr af rød dansk Race, 6 Heste og 2 Plage. Sidste Aar solgtes c. 70 Fedesvin.

Orevadgaard, som er en af de gamle Universitetsgaarde, blev 1771 af daværende Rektor Peder Holm bortfæstet til Niels Albretsen, som den 9. Marts 1812

købte den til Arvefæste. Samme Aar skødede han Gaarden til sin Svigersøn, Hans Jensen, hvis Søn, Christen Hansen, fik den 1849. Han efterfulgtes 1889 af sin Søstersøn, H. P. Villadsen.

Gaarden ligger i Skovhastrup og er overvejende af Grundmur med Straatage. Jorderne strækker sig mod NØ. over et ret bakket Terræn.

Espelund, Særløse Sogn. Postforb. og St.: Hvalsø, hvortil c. 3½ Km. Gaarden ligger c. 14 Km. fra Roskilde. Ejerinde: Enkefru *Marie Mortensen*, f. *Nielsen*, som overtog Gaarden 28. Juni 1913 ved sin Mands, *Herman Mortensens* Død, er født i Gl. Glim 1. April 1879.

Matr.-Nr. 6a m. fl. af Skovhastrup. Hartkorn 7 Tdr. 3 Fdkr. 2¼ Alb. Ejendomsskyld 35,000 Kr. Brandassurance for Bygningerne c. 35,000 Kr. Areal 87 Tdr. Ld., deraf Ager 66, Eng 20, Have og Gaardsplads 1. Agermarken drives i en 7 Marksdrift: Brak, Rug, Byg, Roer, Havre og 2aars Græs. Jordens Bonitet er af blandet Beskaffenhed. Der holdes 18 Køer, 19 Stkr. Ungkvæg og Kalve og 2 Tyre af rød dansk Race, 6 Heste, 4 Plage og Føl samt 5 Faar. Sidste Aar solgtes c. 50 Fedesvin.

Espelund ligger c. 1 Km. NØ. for Skovhastrup og er af Grundmur med Skifertag paa Hovedb., Straatage paa Avlsb. Til Vandpumpning er opstillet Vindmotor.

Lindeskovgaard, Særløse Sogn. Postforb. og St.: Hvalsø, hvortil c. 7 Km. Tlf. 2 over Kirkebjerg Central. Gaarden ligger c. 14 Km. fra Roskilde. Ejer:

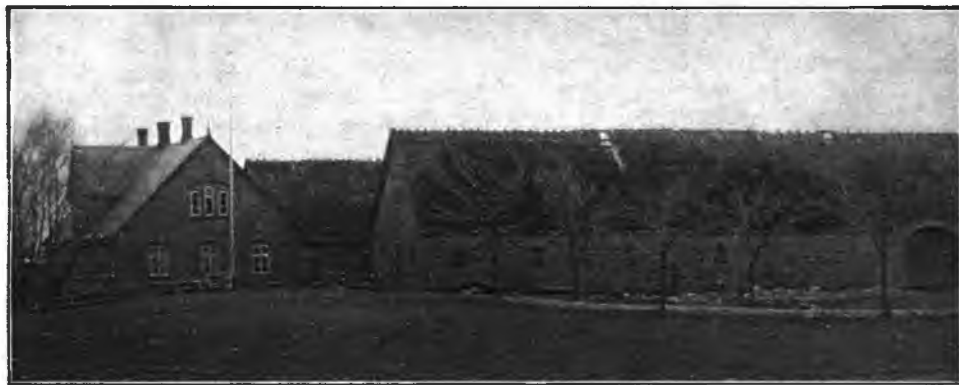

Lindeskovgaard.

Hans Peter Frandsen, som overtog Gaarden i April 1901, er født paa Skovledholm i Ousted Sogn 14. Marts 1875 og gift med *Ingeborg Aflund*, født i Norge 3. Febr. 1876.

Matr.-Nr. 6a af Tolvstrup. Hartkorn 5 Tdr. 7 Skpr. 1¼ Alb. Ejendomsskyld 38,000 Kr. Brandassurance for Hovedb. 10,000 Kr., for Avlsb. 19,000 Kr. Areal 72 Tdr. Ld., deraf Ager 69, Skov 1, Have og Gaardsplads 2. Af Agermarken drives 62 Tdr. Ld. i en 8 Marksdrift: Havre, Roer, Byg, Rajgræs til Frøavl, Hvede, Roer, Byg og 1aars Græs; 7 Tdr. Ld. er udlagt til vedvarende Græsning. Jordens Bonitet er nærmest let Lermuld. Der holdes 24 Køer, 15 Stkr. Ungkvæg og Kalve og 1 Tyr af rød dansk Race, 5 Heste, 5 Plage og Føl samt 20 Faar. Sidste Aar solgtes c. 100 Fedesvin.

Lindeskovgaard ligger c. 1 Km. Ø. for Tolvstrup, hvor Vejen bøjer af til Særløse. 1898 solgte Hans Jensen, der havde faaet Ejendommen efter sin Fader, Jens Hansen, Gaarden til Neergaard, som atter solgte til Bagger, af hvem den nuværende Ejer har købt. — Hovedb. er af Grundmur med Skifertag, Avlsb. af Granit med Straatage. Den kønne, velholdte Gaard ligger bekvemt, omtrent midt paa sine Jorder.

Agnstrupgaard, Særløse Sogn. Postforb. og St.: Hvalsø, hvortil c. 7 Km. Gaarden ligger c. 14 Km. fra Roskilde. Ejer: *Grevskabet Ledreborg*. Gaarden er bortfæstet til Enkefru *Sanne Marie Nielsen*, f. *Pedersen*, som overtog Fæstet

25. Oktbr. 1902 ved sin Mands, *Christen Nielsens Død*, og som er født paa Ejendommen 25. Febr. 1876. Bedriften ledes af Fru Nielsens Fader, *Kristian Pedersen*, født 9. Oktbr. 1849.

Matr.-Nr. 6a m. fl. af Agnstrup Overdrev. Hartkorn 5 Tdr. 1 Fdkr. 2¼ Alb. Ejendomsskyld 39,000 Kr. Brandassurance for Hovedb. 5,000 Kr., for Avlsb. 15,000 Kr. Areal 97 Tdr. Ld., deraf Ager 91, Eng og Mose 4, Have og Gaardsplads 2. Agermarken drives i en 8 Marksdrift: Havre, Brak, Hvede, Byg, Roer, Havre og 2aars Græs. Jordens Bonitet er af noget blandet Beskaffenhed. Der holdes 30 Køer, 12 Stkr. Ungkvæg og Kalve og 1 Tyr af rød dansk Race, 5 Heste, 5 Plage og Føl samt 2 Faar. Sidste Aar solgtes c. 50 Fedesvin.

Agnstrupgaard ligger meget smukt c. 1 Km. V. for Tolvstrup. Kristian Pedersen havde selv faaet Gaarden i Fæste 1873 efter Jens Hansen, som c. 1864 havde fæstet den efter sin Svigerfader, Lars Nielsen. — Bygningerne er grundmurede og opførte 1875—79 og bærer alle Straatage. De bølgeformede Jorder omgiver Gaarden til alle Sider.

Orupgaard, Særløse Sogn. Postforb. og St.: Hvalsø, hvortil c. 5 Km. Tlf. 27 over Ousted Central. Gaarden ligger c. 14 Km. fra Roskilde. Ejer: Sognefoged *Christoffer Peder Nielsen*, som overtog Gaarden 1. April 1898, er født i Særløse 31. Decbr. 1871 og gift med *Kirstine Christensen*, født paa Holmsland ved Ringkøbing 21. Febr. 1872.

Matr.Nr. 1a af Agnstrup. Hartkorn 7 Tdr. 5 Skpr. 3 Fdkr. 2¼ Alb. Ejendomsskyld 42,000 Kr. Brandassurance for Hovedb. 7,000 Kr., for Avlsb. 17,000 Kr. Areal 105 Tdr. Ld., deraf Ager 83, Eng 20, Have og Gaardsplads 2. Agermarken drives i en 8 Marksdrift: Vintersæd efter Halvbrak, Roer, Byg, Roer, Byg, Havre og 1½aars Græs. Jordens Bonitet er Iermuldet. Der holdes 40 Køer, 20 Stkr. Ungkvæg og Kalve og 1 Tyr af rød dansk Race. 10 Heste, 7 Plage og Føl samt 7 Faar.

Orupgaard ligger meget smukt i den n. Udkant af Orup Skov og er af Bindingsværk med Straatage. Gaarden har sit eget Vandværk, der drives ved Vindmotor.

Wernersminde, som har 4 Tdr. Hartkorn og 30,000 Kr. Ejendomsskyld, hører under Orupgaard og drives sammen med den. Den ligger c. ¼ Km. N. for Orupgaard og bestaar af 52 Tdr. Ld. god Agerjord.

Oustedgaard, Ousted Sogn. Postforb. og St.: Lejre, hvortil c. 3½ Km. Tlf. 22 over Ousted Central. Gaarden ligger c. 10½ Km. fra Roskilde. Ejer: Sognefoged *Hans Peter Hansen*, som overtog Gaarden i 1898, er født paa Ejendommen 19. Septbr. 1871 og gift med *Kirsten Hansen*, født i Vindinge 25. Marts 1876.

Matr.-Nr. 10a af Ousted. Hartkorn 6 Tdr. 5 Skpr. 1 Fdkr. ¼ Alb. Ejendomsskyld 35,000 Kr. Brandassurance for Hovedb. 7,000 Kr., for Avlsb. 15,000 Kr. Areal 70 Tdr. Ld., deraf Ager 68, Mose 1, Have og Gaardsplads 1. Agermarken drives i en 7 Marksdrift: Brak, Vintersæd, Byg, Roer, Havre og 2aars Græs. Jordens Bonitet er af blandet Beskaffenhed. Der holdes 20 Køer, 14 Stkr. Ungkvæg og Kalve og 1 Tyr af rød dansk Race, 5 Heste, 4 Plage og Føl samt 5 Faar. Sidste Aar solgtes c. 60 Fedesvin.

Oustedgaard ligger c. 1 Km. NV. for Ousted (ogsaa »Osted«). I over 100 Aar har den tilhørt den nuværende Ejers Familie. Bygningerne er dels af Grundmur, dels af Bindingsværk, hovedsagelig tækkede med Straa.

Kjærager, Ousted Sogn. Postforb. og St.: Lejre, hvortil c. 3 Km. Gaarden ligger c. 13 Km. fra Roskilde. Ejer: *Hans Peter Andersen*, som overtog Gaarden 5. Febr. 1910, er født i Tolvstrup 8. Novbr. 1880.

Matr.-Nr. 3a m. fl. af Ousager. Hartkorn 5 Tdr. 7 Skpr. ½ Alb. Ejendomsskyld 35,000 Kr. Brandassurance for Hovedb. 7,000 Kr., for Avlsb. 10,000 Kr. Areal 46 Tdr. Ld., deraf Ager 44, Mose 1, Have og Gaardsplads 1. Agermarken drives i en 7 Marksdrift: ½ Græs ½ Roer, benyttet Brak, Hvede, Roer, Byg, Havre og 1aars Græs. Jordens Bonitet er let Lermuld. Der holdes 22 Køer og 16 Stkr. Ungkvæg og Kalve af rød dansk Race, 4 Heste samt 3 Plage og Føl. Sidste Aar solgtes c. 80 Fedesvin.

Kjærager er en af de gamle Universitetsgaarde. Den ligger ved Vejen til Særløse c. $\frac{1}{2}$ Km. V. for Ousager og er nyopført. Hovedb. og den store Avlslænge, der rummer baade Lade og Stalde, er af Grundmur.

Skovledholm, Ousted Sogn. Postforb. og St.: Lejre, hvortil c. 5 Km. Tlf. 34 over Ousted Central. Gaarden ligger c. 14 Km. fra Roskilde. Ejer: *Jens Peter Frandsen*, som overtog Gaarden i Jan. 1889, er født paa Ejendommen 13. Decbr. 1864 og gift med *Christiane Mortensen*, født i Bindslev i Jylland 2. Jan. 1867.

Matr.-Nr. 4a m. fl. af Ousager. Hartkorn 6 Tdr. 6 Skpr. 2 Fdkr. $2\frac{1}{4}$ Alb. Ejendomsskyld 43,500 Kr. Brandassurance for Hovedb. 7,000 Kr., for Avlsb. 13,000 Kr. Areal 76 Tdr. Ld., deraf Ager 67, Eng 7, Have og Gaardsplads 2. Af Agermarken drives $64\frac{1}{2}$ Td. Ld. i en 7 Marksdrift: Havre, benyttet Brak, Vintersæd, Byg, Roer, Byg og 1aars Græs. Jordens Bonitet er af blandet Beskaffenhed. Der holdes 29 Køer, 14 Stkr. Ungkvæg og Kalve og 1 Tyr af rød dansk Race, 4 Heste samt 7 Plage og Føl. Sidste Aar solgtes c. 100 Fedesvin.

Skovledholm har i sin Tid været Fæste under Københavns Universitet, men har senere gennem flere Slægtled tilhørt den nuværende Ejers Familie. Omkring 1800 ejedes den af hans Bedstefader, Frands Petersen, hvis Søn, den nuværende Ejers Fader, Peter Frandsen, c. 1856 fik den efter sin Moder.

Gaarden ligger c. 1 Km. V. for Ousager og er dels af Grundmur, dels af Bindingsværk, tækket med Rør og Straa; Svinestalden er dog tækket med Pukkelpalader.

Højvang, Ousted Sogn. Postforb. og St.: Lejre, hvortil c. 3 Km. Tlf. 26 over Ousted Central. Gaarden ligger c. 13 Km. fra Roskilde. Ejer: *Jens Andersen*, som overtog Gaarden i Jan. 1909, er født i Tolvstrup 5. Oktbr. 1878.

Matr.-Nr. 2b af Ousager. Hartkorn 4 Tdr. 4 Skpr. 1 Fdkr. $\frac{1}{2}$ Alb. Ejendomsskyld 35,000 Kr. Brandassurance for Hovedb. 7,000 Kr., for Avlsb. 15,000 Kr. Areal 41 Tdr. Ld., deraf Ager 40, Have og Gaardsplads 1. Agermarken drives i en 8 Marksdrift: Havre, benyttet Brak, Hvede, Byg, Roer, $\frac{1}{2}$ Havre $\frac{1}{2}$ Blandsæd, Græs og $\frac{1}{2}$ Græs og $\frac{1}{2}$ Roer. Jordens Bonitet er let lermuldet. Der holdes 18 Køer, 12 Stkr. Ungkvæg og Kalve og 1 Tyr af rød dansk Race, 3 Heste samt 3 Plage og Føl. Sidste Aar solgtes c. 75 Fedesvin.

Højvang, der hører til Universitetsgaardene, ligger c. $\frac{1}{2}$ Km. V. for Ousager ved Vejen til Særløse og er af Grundmur, Hovedb. med Tegltag, Avlsb. med Straatage.

Johnstrupgaard, Ousted Sogn. Postforb. og St.: Borup, hvortil c. 6 Km. Tlf. 9 over Kirkebjerg Central. Gaarden ligger c. 14 Km. fra Roskilde. Ejer: *Lars Peter Jensen*, som overtog Gaarden i Marts 1910, er født i Valore 27. Juni 1878 og gift med *Johanne Boline Jensen*, født paa Ejendommen 20. Maj 1881.

Matr.-Nr. 1 m. fl. af Ousager. Hartkorn 5 Tdr. 6 Skpr. $\frac{3}{4}$ Alb. Ejendomsskyld 35,000 Kr. Brandassurance for Hovedb. 15,000 Kr., for Avlsb. 20,000 Kr. Areal 80 Tdr. Ld., deraf Ager 79, Have og Gaardsplads 1. Agermarken drives i en 9 Marksdrift: Brak, Rug, Roer, Byg, Blandsæd, Havre og 3aars Græs. Jordens Bonitet er noget uensartet. Der holdes 19 Køer, 15 Stkr. Ungkvæg og Kalve og 1 Tyr af rød dansk Race, 4 Heste og 9 Faar. Sidste Aar solgtes c. 50 Fedesvin.

Johnstrupgaard ligger tæt N. for Johnstrup Skov c. $3\frac{1}{2}$ Km. fra Ousager. Omkring 1815 fik Peder Nielsen Gaarden, c. 1850 efterfulgtes han af sin Søn, Anders Pedersen, og c. 1875 fik dennes Søn, Lars Jensen, den nuværende Ejers Svigerfader, den. — Hovedb. er opført i Grundmur med Skifertag; det er en meget stor og anselig Bygning, opført i 2 Stokværk. Den store, grundmurede Avlslænge, tækket med Pap, rummer Lade og Stalde.

Byen Jonstrup blev 1399 solgt af Jens Falk til Henneke Mule, efter hvem Niels Esbensen Bille arvede den. Han tilstod 1477 Henneke Mules Efterleverske, Christine Nielsdatter, i 6 Aar at nyde Jonstrup, hvorefter den skulde tilfalde St. Karine Alter i Roskilde Domkirke.

Ousmose, Ousted Sogn. Postforb. og St.: Lejre, hvortil c. 6 Km. Gaarden ligger c. 12 Km. fra Roskilde. Ejer: *Rasmus Pedersen*, som overtog Gaarden 1. April 1913, er født i Ramsømagle 11. Juli 1852.

Matr.-Nr. 1a m. fl. af Kastholm. Hartkorn 6 Tdr. 6 Skpr. 2 Fdkr. $2\frac{1}{2}$ Alb. Ejendomsskyld 38,000 Kr. Brandassurance for Hovedb. 7,000 Kr., for Avlsb.

17,000 Kr. Areal 84 Tdr. Ld., deraf Ager 81, Eng 2, Have og Gaardsplads 1. Agermarken drives i en 7 Marksdrift: benyttet Brak, Vintersæd, Byg, Roer, Byg og 2aars Græs. Jordens Bonitet er af blandet Beskaffenhed. Der holdes 17 Køer, 19 Stkr. Ungkvæg og Kalve og 1 Tyr af rød dansk Race, 4 Heste samt 5 Plage og Føl. Sidste Aar solgtes c. 60 Fedesvin.



Ousmose.

Ousmose, der ligger i Kastholm, er en af de saakaldte Universitetsgaarde. Fra 1890 tilhørte den Søren Larsen og fra 1911 Hans Rasmussen Høj, af hvem den nuværende Ejer har købt. — Hovedb. er af Grundmur med Tegltag, Avlsb. dels af Grundmur, dels af Bindingsværk, tækkede med Straa og Pap. Gaarden har sit eget Vandværk, der drives ved Vindmotor. — Statspræmiehingsten »Øreskov Munkedal« staar opstaldet paa Ousmose.

Roggesgaard, Ousted Sogn. Postforb. og St.: Lejre, hvortil c. 6 Km. Gaarden ligger c. 13 Km. fra Roskilde. Ejerinde: Enkefru *Anna Marie Pedersen*,



Roggesgaard.

som overtog Gaarden 16. Febr. 1902 ved sin Mands, *Lars Jørgen Pedersens* Død, er født paa Ejendommen 7. Jan. 1862. Bedriften ledes af Sønnen, *Niels Peter Pedersen*, født 4. Septbr. 1882.

Matr.-Nr. 2a m. fl. at Kastholm. Hartkorn 6 Tdr. 2 Fdkr. 1 Alb. Ejendoms- skyld 35,000 Kr. Brandassurance for Hovedb. 5,000 Kr., for Avlsb. 11,000 Kr. Areal 72 Tdr. Ld., deraf Ager 61, Eng 10, Have og Gaardsplads 1. Agermarken drives i en 8 Marksdrift: Brak, Havre, Byg, Roer, Havre, Byg og 2aars Græs. Jordens Bonitet er af noget blandet Beskaffenhed. Der holdes 18 Køer, 20 Stkr. Ungkvæg og Kalve og 2 Tyre af rød dansk Race, 4 Heste samt 3 Plage og Føl. Sidste Aar solgtes c. 60 Fedesvin.

Roggesgaard, som ligger i Kastholm By, blev i Decbr. 1808 af Universitetets Rektor skødet til Christen Nielsen, men endnu svares der Landgilde til Universitetet. 1809 solgtes den til Lars Sørensen, hvis Enke skødede den til deres Søn, Niels Larsen, som c. 1896 efterfulgtes af sin Svigersøn, Lars Jørgen Pedersen. — Bygningerne, der alle har Straatag, er dels af Bindingsværk, dels undermurede.

Bakkegaard, Allerslev Sogn. Postforb. og St.: Lejre, hvortil c. 1 Km. Gaarden ligger c. 9 Km. fra Roskilde. Ejer: *Grevskabet Ledreborg*. Gaarden er bortfæstet til Enkefru *Birthe Marie Jensen*, f. *Hansen*, som overtog Fæstet 13. Novbr. 1886 ved sin Mands, *Niels Jensens* Død; hun er født i Svogerslev 2. Marts 1844. Bedriften ledes af Sønnen, *Hans Jensen*.

Matr.-Nr. 3 m. fl. af Allerslev. Hartkorn 7 Tdr. 1 Skp. 1¼ Alb. Ejendoms- skyld 37,000 Kr. Brandassurance for Hovedb. 7,000 Kr., for Avlsb. 14,000 Kr. Areal 61 Tdr. Ld., deraf Ager 50, Eng 6, Mose 2, Veje og Skjel 2, Have og Gaardsplads 1. Agermarken drives i en 8 Marksdrift: Havre, benyttet Brak, Vintersæd, Roer, Byg, Havre og 2aars Græs. Jordens Bonitet er noget uensartet. Der holdes 13 Køer, 10 Stkr. Ungkvæg og Kalve og 1 Tyr af rød dansk Race, 6 Heste og 1 Plag. Sidste Aar solgtes c. 60 Fedesvin.

Bakkegaard ligger c. ½ Km. S. for Allerslev ved Vejen til Ousted og er opført 1880 i Grundmur med Straatage.

Kobbergaard, Allerslev Sogn. Postforb. og St.: Lejre, hvortil c. 1 Km. Tlf. 5 over Lejre Central. Gaarden ligger c. 9 Km. fra Roskilde. Ejer: *Grevskabet Ledreborg*. Gaarden er bortfæstet til *Ole Pedersen*, som tiltraadte Fæstet i Novbr. 1888; han er født paa Ejendommen 3. Novbr. 1856 og gift med *Ane Marie Hansen*, født i Allerslev 14. Oktbr. 1860.

Matr.-Nr. 6 af Allerslev. Hartkorn 7 Tdr. 2 Skpr. 2 Fdkr. 1¼ Alb. Ejendoms- skyld 35,000 Kr. Brandassurance for Hovedb. 7,600 Kr., for Avlsb. 17,400 Kr. Areal 57 Tdr. Ld., deraf Ager 55, Mose 1, Have og Gaardsplads 1. Agermarken drives i en 9 Marksdrift. Jordens Bonitet er ret letmuldet. Der holdes 32 Køer, 10 Stkr. Ungkvæg og Kalve og 1 Tyr af rød dansk Race, 5 Heste og 1 Plag. Sidste Aar solgtes c. 110 Fedesvin.

Kobbergaard ligger c. ¾ Km. V. for Allerslev og er dels af Grundmur, dels af Bindingsværk og dels af Træ. Vindmotor er opstillet.

Dyssinggaard, Allerslev Sogn. Postforb. og St.: Lejre, hvortil c. 1 Km. Gaarden ligger c. 9 Km. fra Roskilde. Ejer: *Grevskabet Ledreborg*. Gaarden er bortfæstet til *Hans Thomsen*, som tiltraadte Fæstet i Oktbr. 1901; han er født paa Ejendommen 3. Jan. 1862 og gift med *Christine Pedersen*, født i Glim 17. Septbr. 1870.

Matr.-Nr. 8 af Allerslev. Hartkorn 7 Tdr. 7 Skpr. 3 Fdkr. ½ Alb. Ejendoms- skyld 37,000 Kr. Brandassurance for Hovedb. 5,000 Kr., for Avlsb. 12,000 Kr. Areal 69 Tdr. Ld., deraf Ager 60, Eng 3, Mose ½, Skov ½, Veje og fredede Høje 4, Have og Gaardsplads 1. Agermarken drives i en 8 Marksdrift: Havre, benyttet Brak, Rug, Roer, Byg, Havre og 2aars Græs. Jordens Bonitet er for Halvdelens Vedkommende god Lermuld, medens Resten er af mere letmuldet Beskaffenhed. Der holdes 18 Køer, 12 Stkr. Ungkvæg og Kalve og 2 Tyre af rød dansk Race, 6 Heste, 1 Plag og 12 Faar. Sidste Aar solgtes c. 40 Fedesvin og c. 20 Maanedsgriise.

Dyssinggaard ligger c. ½ Km. V. for Allerslev. Omkring 1810 fik den nu- værende Fæsters Bedstefader, *Peder Thomsen*, Gaarden i Fæste og efter ham 1855 hans Søn, *Thomas Pedersen*. — Bygningerne er opførte 1870—80 i Bindingsværk med grundmurede Gavle og Straatage.

Holmegaard, Allerslev Sogn. Postforb. og St.: Lejre, hvortil c. 1½ Km. Gaarden ligger c. 10½ Km. fra Roskilde. Ejer: *Grevskabet Ledreborg*. Gaarden er bortfæstet til *Hans Jensen*, som tiltraadte Fæstet i 1874; han er født paa Ejendommen 20. Novbr. 1848 og gift med *Sofie Rasmussen*, født 30. Oktbr. 1849.

Matr.-Nr. 9 af Allerslev. Hartkorn 8 Tdr. 1 Skp. 2 Fdkr. ¼ Alb. Ejendoms-skyld 37,000 Kr. Brandassurance for Bygningerne 16,000 Kr. Areal 77 Tdr. Ld., deraf Ager 64, Eng og Mose 8, Veje og Skjel 4, Have og Gaardsplads 1. Agermarken drives i en 8 Marksdrift: Havre, benyttet Brak, ½ Rug ½ Hvede, Roer, Byg, Havre og 2aars Græs. Jordens Bonitet er god Lermuld, dog af noget uensartet Beskaffenhed. Der holdes 20 Køer, 8 Stkr. Ungkvæg og Kalve og 2 Tyre af rød dansk Race, 5 Heste, 5 Plage og Føl samt 4 Faar. Sidste Aar solgtes c. 50 Fedesvin.



Holmegaard.

Holmegaard ligger c. 2 Km. V. for Allerslev. Den nuværende Fæsters Fader, Jens Hansen, fik Gaarden i Fæste c. 1831. — Bygningerne er opførte 1877—80 med Undertagelse af Hovedb., som stammer fra den gamle Gaard, og som tildels er af Bindingsværk; Avlsb. er af Grundmur. Alle Bygningerne har Rørtage. — Den udmærkede Kvægbesætning er ofte præmieret.

Hule Mølle, Allerslev Sogn. Postforb. og St.: Lejre, hvortil c. 2 Km. Tlf. 3 over Lejre Central. Gaarden ligger c. 10½ Km. fra Roskilde. Ejer: *Grevskabet Ledreborg*. Gaarden er bortfæstet til *Hans Peter Magnus Jensen*, som tiltraadte Fæstet i 1889; han er født paa Ejendommen 17. Juni 1851 og gift med *Kirstine Petersen*, født i Lyndby 10. Juni 1855.

Matr.-Nr. 10 m. fl. af Allerslev. Hartkorn 4 Tdr. 4 Skpr. 2 Fdkr. Ejendoms-skyld 37,000 Kr. Brandassurance for Bygningerne 37,000 Kr. Areal 42 Tdr. Ld., deraf Ager 40½, Have og Gaardsplads 1½. Agermarken drives i en 7 Marksdrift: Brak, Vintersæd, ½ Roer ½ Staldfoder, Byg, Havre og 2aars Græs. Jordens Bonitet er af blandet Beskaffenhed. Der holdes 12 Køer, 2 Stkr. Ungkvæg og 1 Tyr af rød dansk Race, 4 Heste og 1 Plag. Sidste Aar solgtes c. 70 Fedesvin.

Hule Mølle ligger smukt c. 2 Km. V. for Allerslev. Den nuværende Fæsters Bedstefader, Hans Jørgen Hansen, fik c. 1811 Fæstet efter gamle Møller Riis, og 1848 gik det i Arv fra ham til hans Søn, Hans Chr. Jensen. — Bygningerne er dels af Bindingsværk, dels af Grundmur. Til Ejendommen hører Vandmølle og Bageri.

Dalsmose, Allerslev Sogn. Postforb. og St.: Lejre, hvortil c. 2 Km. Tlf. 1 over Ousted Central. Gaarden ligger c. 10½ Km. fra Roskilde. Ejer: *Grevskabet Ledreborg*. Gaarden er bortfæstet til *Vilhelm Christensen*, som tiltraadte Fæstet i Maj 1901; han er født i Sæby 5. Juni 1870 og gift med *Karen Spørensens*, født i Biltris 21. Marts 1879.

Matr.-Nr. 15 af Allerslev. Hartkorn 7 Tdr. 6 Skpr. ½ Alb. Ejendoms-skyld 35,000 Kr. Brandassurance for Hovedb. 4,000 Kr., for Avlsb. 16,000 Kr. Areal 76 Tdr. Ld., deraf Ager 60, Eng 15, Have og Gaardsplads 1. Agermarken drives i en 9 Marksdrift: Havre, 1/3 Roer 1/3 Staldfoder 1/3 Ærter, Rug, Roer, Byg,

Roer, Byg og 2aars Græs. Jordens Bonitet er af noget forskellig Beskaffenhed. Der holdes 30 Køer og 17 Stkr. Ungkvæg og Kalve af rød dansk Race, 5 Heste samt 3 Plage og Føl. Sidste Aar solgtes c. 120 Fedesvin.

Dalsmose ligger c. 1 Km. S. for Allerslev. Omkring 1850 brændte Gaarden, men blev genopbygget af Fæsteren Jørgen Rasmussen. Efter hans Enke havde to Halv-



Dalsmose.

brødre, Lars og Ole Clausen, Fæstet efter hinanden. — Bygningerne er væsentlig Bindingsværk med Straatage. Til Ejendommen hører en grundmuret Fodermesterbolig med Stentag.

Kongsgaard, Allerslev Sogn. Postforb. og St.: Lejre, hvortil c. 1 Km. Tlf. 41 over Lejre Central. Gaarden ligger c. 9 Km. fra Roskilde. Ejer: *Grevskabet Ledreborg*. Gaarden er bortfæstet til *Hans Peter Nielsen*, som tiltraadte Fæstet 30. Maj 1910; han er født i Lejre 26. Novbr. 1877.

Matr.-Nr. 4a af Lejre. Hartkorn 7 Tdr. 4 Skpr. 1 Fdkr. $\frac{1}{3}$ Alb. Ejendoms-skyld 36,000 Kr. Brandassurance for Hovedb. 6,000 Kr., for Avlsb. 12,000 Kr. Areal 68 Tdr. Ld., deraf Ager 63, Eng 2, Skov 2, Have og Gaardsplads 1. Agermarken drives i en 8 Marksdrift: Havre, $\frac{1}{3}$ Roer $\frac{1}{3}$ Staldfoder $\frac{1}{3}$ 6rd. Byg, Frø-avl af Turnips, Rug, Roer, Byg og 2aars Græs. Jordens Bonitet er let lermuldet. Der holdes 18 Køer, 17 Stkr. Ungkvæg og Kalve og 1 Tyr af rød dansk Race, 5 Heste, 1 Plag og 2 Faar. Sidste Aar solgtes c. 80 Fedesvin.

Kongsgaard bortfæstedes c. 1788 til Peder Jensen, hvis Søn, Niels Pedersen, løste ham af c. 1824. Fra ham gik Fæstet 1873 i Arv til hans Søn, Peder Nielsen, og fra ham til hans Nevø, den nuværende Ejer. — Gaarden ligger i Lejre By og er ganske nybygget i Grundmur, Hovedb. med Tegltag, Avlsb. med Rør- og Straatage.

Lejre og Udlejre var i det 15. og 16. Aarhundrede et kongeligt Lehn, som 1464 og 1467 var i Hænderne paa Væbneren Lasse Jonsen, der endnu levede 1505; da var dog Lejre og Udlejre forenet med Hagested Lehn, hvorfra de atter skiltes 1540. Den sidste Lehnsmand var Mogens Godske, der døde 1571.

Fredshøj, Allerslev Sogn. Postforb. og St.: Lejre, hvortil c. 1 Km. Gaarden ligger c. 9 Km. fra Roskilde. Ejer: *Grevskabet Ledreborg*. Gaarden er bortfæstet til *Niels Peter Nielsen*, som tiltraadte Fæstet 1. April 1910; han er født i Tjæreby ved Roskilde 25. Maj 1881 og gift med *Sigrid Petersen*, født i Kliim Sogn 4. Septbr. 1884.

Matr.-Nr. 6a af Lejre. Hartkorn 8 Tdr. 2 Skpr. 1 Fdkr. 1 Alb. Ejendoms-skyld 42,000 Kr. Brandassurance for Hovedb. 8,000 Kr., for Avlsb. 16,000 Kr. Areal 79 $\frac{1}{2}$ Td. Ld., deraf Ager 75 $\frac{1}{2}$, Eng 3, Have og Gaardsplads 1. Agermarken drives i en 8 Marksdrift: Havre, Brak, Vintersæd, Roer, Byg, Eng-

svingel, Hundegræs og Kløver. Jordens Bonitet er letmuldet. Der holdes 16 Køer, 10 Stkr. Ungkvæg og Kalve og 1 Tyr af født dansk Race, 5 Heste og 1 Plag. Sidste Aar solgtes c. 50 Fedesvin.



Fredshøj.

Fredshøj ligger c. $\frac{1}{4}$ Km. NV. for Lejre. Den velbyggede Gaard er af Grundmur med Rørtage. Fodermesterboligen er dog teglhængt.

Cathrinelyst, Allerslev Sogn. Postforb. og St.: Lejre, hvortil c. $2\frac{1}{2}$ Km. Tlf. 16 over Lindenberg Central. Gaarden ligger c. 9 Km. fra Roskilde. Ejer: *Grevskalet Ledreborg*. Gaarden er bortfæstet til Sognefoged *Christen Hansen*, som tiltraadte Fæstet i 1888; han er født paa Ejendommen 20. Juni 1856 og gift med *Karen Spørensén*, født i Assingløse 27. Oktbr. 1866.

Matr.-Nr. 7a af Lejre. Hartkorn 8 Tdr. 3 Skpr. 2 Fdkr. 1 Alb. Ejendoms-skyld 42,000 Kr. Brandassurance for Bygningerne 21,000 Kr. Areal 75 Tdr. Ld., deraf Ager 60, Eng 7, Møse 1, Skov $2\frac{1}{2}$, Veje 1, Have og Gaardsplads $3\frac{1}{2}$. Agermarken drives i en 6 Marksdrift: Havre, Vintersæd, Roer, Byg og 2aars Græs. Jordens Bonitet er let Lermuld. Der holdes 36 Køer, 3 Stkr. Ungkvæg og 1 Tyr af rød dansk Race, 4 Heste samt 5 Flage og Føl. Sidste Aar solgtes c. 100 Fedesvin.



Cathrinelyst.

Cathrinelyst ligger c. 1 Km. NV. for Lejre, omgivet af sine overvejende flade Jorder. Før Midten af forrige Aarhundrede beboedes Gaarden af Birkedommer Nørgaard, der 1848 efterfulgtes af den nuværende Fæsters Fader, Hans Christensen, som efter Brand 1861 byggede den nustaaende Gaard dels i Grundmur, dels i Bindingsværk, overvejende med Straatage. Gaarden har sit eget Vandværk, som drives ved Vindmotor.

Askemark, Allerslev Sogn. Postforb. og St.: Lejre, hvortil c. 2 Km. Gaarden ligger c. $10\frac{1}{2}$ Km. fra Roskilde. Ejer: *Grevskalet Ledreborg*. Gaarden er

bortfæstet til *Lars Sørensen*, som tiltraadte Fæstet 1. April 1886; han er født i Glim Sogn 4. Novbr. 1848 og gift med *Kirstine Larsen*, født paa Ejendommen 6. Decbr. 1852.

Matr.-Nr. 1 af Tokkerup. Hartkorn 8 Tdr. 2 Skpr. $\frac{1}{4}$ Alb. Ejendomsskyld 35,000 Kr. Brandassurance for Hovedb. 3,000 Kr., for Avlsb. 8,000 Kr. Areal 69 $\frac{1}{2}$ Td. Ld., deraf Ager 63, Eng 5, Have og Gaardsplads 1 $\frac{1}{2}$. Agermarken drives i en 8 Marksdrift: Brak, Vintersæd; $\frac{1}{2}$ Roer $\frac{1}{2}$ Byg, Havre, Blandsæd og 3aars Græs. Jordens Bonitet er af blandet Beskaffenhed. Der holdes 10 Køer og 14 Stkr. Ungkvæg og Kalve af rød dansk Race, 4 Heste, 5 Plage og Føl samt 10 Faar. Sidste Aar solgtes 16 Fedesvin.

Askemark ligger c. $\frac{3}{4}$ Km. Ø. for Tokkerup omtrent midt paa sine overvejende flade Jorder og er af Bindingsværk med Straatage.

Tokkerupgaard, Allerslev Sogn. Postforb. og St.: Lejre, hvortil c. 2 Km. Gaarden ligger c. 10 $\frac{1}{2}$ Km. fra Roskilde. Ejer: *Grevskabet Ledreborg*. Gaarden er bortfæstet til *Niels Peter Nielsen*, som tiltraadte Fæstet i April 1909; han er født i Lejre 18. Marts 1884 og gift med *Anna Larsen*, født i Veddeløv 17. Juli 1887.

Matr.-Nr. 2 af Tokkerup. Hartkorn 9 Tdr. 2 Skpr. 1 Fdkr. 2 $\frac{1}{4}$ Alb. Ejendomsskyld 38,000 Kr. Brandassurance for Bygningerne c. 20,000 Kr. Areal 78 Tdr. Ld., deraf Ager 75 $\frac{1}{2}$, Eng 1, Mose $\frac{1}{2}$, Have og Gaardsplads 1. Agermarken drives i en 7 Marksdrift: benyttet Brak, Vintersæd, Staldfoder, Byg, Roer, Havre og 1aars Græs. Jordens Bonitet er lidt uensartet, dog overvejende god Lermuld. Der holdes 24 Køer, 10 Stkr. Ungkvæg og Kalve og 1 Tyr af rød dansk Race, 6 Heste og 1 Plag. Sidste Aar solgtes c. 100 Fedesvin.

Tokkerupgaard ligger i Tokkerup By med sine flade, veldrevne Jorder strakt ud mod Ø. Den v. Længe og Svinestalden er af Grundmur, de øvrige Bygninger af Bindingsværk; alle bærer Straatage.

Bispegaard, Allerslev Sogn. Postforb. og St.: Lejre, hvortil c. 2 Km. Tlf. 37 over Lejre Central. Gaarden ligger c. 10 $\frac{1}{2}$ Km. fra Roskilde. Ejer: *Grevskabet Ledreborg*. Gaarden er bortfæstet til *Niels Jørgensen*, som tiltraadte Fæstet 12. Marts 1892; han er født paa Ejendommen 19. Maj 1856 og gift med *Johanne Svendsen*, født 19. Aug. 1858.

Matr.-Nr. 2a af Bispegaard. Hartkorn 7 Tdr. 1 Skp. 3 Fdkr. 2 $\frac{1}{4}$ Alb. Ejendomsskyld 35,000 Kr. Brandassurance for Hovedb. 6,000 Kr., for Avlsb. 12,000 Kr. Areal 72 Tdr. Ld., deraf Ager 63, Eng 6, Mose 1, Skov 1, Have og Gaardsplads 1. Agermarken drives i en 9 Marksdrift: Havre, benyttet Brak, Vintersæd, Byg, Roer, Byg, Havre og 2aars Græs. Jordens Bonitet er af blandet Beskaffenhed. Der holdes 20 Køer, 10 Stkr. Ungkvæg og Kalve og 1 Tyr af rød dansk Race, 5 Heste, 6 Plage og Føl samt 4 Faar. Sidste Aar solgtes c. 85 Fedesvin.

Bispegaard ligger i den ø. Udkant af Oringe Skov og er overvejende af Grundmur med Straatage.

Tune Herred.



Jersie Præstegaard, Jersie Sogn. Postforb. og St.: Lille Skjensved, hvortil c. 2 Km. Gaarden ligger c. 9 Km. fra Køge. Nuværende Beneficiarius: Pastor *Valdemar Blauenfeldt*, som tiltraadte Embedet 22. April 1909, er født i Kolshave Præstegaard 10. Juni 1863. Avlingen er bortforpagtet.

Matr.-Nr. 1a af Jersie. Hartkorn 6 Tdr. 3 Skpr. 2 Fdkr. Ejendomsskyld 38,000 Kr. Areal 47 Tdr. Ld., deraf Ager 45, Have og Gaardsplads 2. Agermarken drives i en 8 Marksdrift: Havre, Brak, Vintersæd, Byg, $\frac{1}{2}$ Roer $\frac{1}{2}$ Staldfoder, Byg og 2aars Græs.

Præstegaarden, som helt er straatækket, er væsentlig bygget i Bindingsværk; kun den v. Længe er af Grundmur. Hovedb., der ligger mod S., stammer fra 1749. Mod N. er Gaardspladsen aaben.

Nielstrup, Jersie Sogn. Postforb. og St.: Lille Skjensved, hvortil c. 3½ Km. Gaarden ligger c. 9 Km. fra Køge. Ejer: *Niels Olsen*, som overtog Gaarden 17. Juli 1897, er født paa Ejendommen 8. Decbr. 1863 og gift med *Helene Hansen*, født i Sønderjylland 6. Marts 1873.

Matr.-Nr. 7a af Jersie. Hartkorn 8 Tdr. 2 Skpr. 3 Fdkr. 1¼ Alb. Ejendomsskyld 37,000 Kr. Brandassurance for Bygningerne c. 18,000 Kr. Areal 68 Tdr. Ld., deraf Ager 54, Eng og Mose 13, Have og Gaardsplads 1. Agermarken drives i en 9 Marksdrift: Brak, Vintersæd, Byg, Roer, Byg, Staldfoder, Havre og 2aars Græs. Jordens Bonitet er lermuldet. Der holdes 14 Køer, 15 Stkr. Ungkvæg og Kalve og 1 Tyr af rød dansk Race, 6 Heste og 5 Faar. Sidste Aar solgtes c. 35 Fedesvin.

Nielstrup, som er en af de gamle Universitetsgaarde, ligger omtrent midt paa sine noget bølgede Jorder c. 1 Km. Ø. for Jersie. Den v. Længe og Svinestalden er af Grundmur, de øvrige Bygninger af Bindingsværk, alt tækket med Straa.

Nordtoft, Jersie Sogn. Postforb. og St.: Lille Skjensved, hvortil c. 2 Km. Gaarden ligger c. 9 Km. fra Køge. Ejer: *Hans Jensen*, som overtog Gaarden 23. Aug. 1912, er født i Egby 2. Juni 1880 og gift med *Emma Hansen*, født i Havdrup 1. Aug. 1883.

Matr.-Nr. 8a af Jersie. Hartkorn 7 Tdr. 3 Skpr. 2 Fdkr. ¾ Alb. Ejendomsskyld 36,000 Kr. Brandassurance for Bygningerne c. 20,000 Kr. Areal 57 Tdr. Ld., deraf Ager 51, Eng og Mose 5, Have og Gaardsplads 1. Agermarken drives i en 8 Marksdrift: delvis Helbrak, Vintersæd, Byg, Roer, Byg, Havre og 2aars Græs. Jordens Bonitet er god, frugtbar Lermuld. Der holdes 15 Køer, 14 Stkr. Ungkvæg og Kalve og 4 Tyre af rød dansk Race, 5 Heste, 2 Plage og 3 Faar. Sidste Aar solgtes c. 50 Fedesvin.

Nordtoft, som er en af Universitetsgaardene, ligger i Jersie By i det nv. Hjørne af sine gode, flade Jorder. Bygningerne er opførte efter Ildsvaade i Begyndelsen af 1890erne og er alle af Grundmur. Hovedb., der ligger mod V., har Skifertag, Avlsb. Paptage og Spaantage.

Mallesgaard, Jersie Sogn. Postforb. og St.: Lille Skjensved, hvortil c. 2½ Km. Gaarden ligger c. 9 Km. fra Køge. Ejer: *Emil Sørensen*, som overtog Gaarden i 1909, er født paa Ejendommen 11. Juli 1880 og gift med *Petra Jacobsen*, født i Snoldelev 8. Novbr. 1886.

Matr.-Nr. 9a af Jersie. Hartkorn 7 Tdr. 6 Skpr. 1 Fdkr. 2 Alb. Ejendomsskyld 45,000 Kr. Brandassurance for Hovedb. 9,000 Kr., for Avlsb. 12,000 Kr. Areal 72 Tdr. Ld., deraf Ager 47, Eng og Mose 24, Have og Gaardsplads 1. Agermarken drives i en 9 Marksdrift: Brak, Vintersæd, Havre, Roer, Byg, ½ Roer ½ Staldfoder, Byg og 2aars Græs. Jordens Bonitet er lermuldet. Der holdes 20 Køer, 10 Stkr. Ungkvæg og Kalve og 2 Tyre af rød dansk Race, 5 Heste og 2 Plage. Sidste Aar solgtes c. 70 Fedesvin.

Mallesgaard, der ligger c. 1 Km. Ø. for Jersie, har i sin Tid været Fæste under Københavns Universitet. Bygningerne er af Grundmur med Skifer paa Hovedb., Straa paa Avlsb. Der er installeret Petroleumsmotor og Vindmotor, hvilken sidste driver Gaardens Vandværk.

Frihedstoft, Jersie Sogn. Postforb. og St.: Lille Skjensved, hvortil c. 2 Km. Tlf. 13 over Solrød Central. Gaarden ligger c. 9 Km. fra Køge. Ejer: Sognefoged *Ole Pedersen*, som overtog Gaarden i 1895.

Matr.-Nr. 15a af Jersie. Hartkorn 7 Tdr. 1 Fdkr. 1¼ Alb. Ejendomsskyld 40,000 Kr. Brandassurance for Bygningerne c. 20,000 Kr. Areal 74¾ Td. Ld., deraf Ager 50, Strandjord 5¾, Eng og Mose 20, Have og Gaardsplads 2. Agermarken drives i en 8 Marksdrift: Havre, Helbrak, Hvede, Roer, Byg, 1aars Græs, Byg og ½ Roer ½ Græs. Jordens Bonitet er Lermuld paa Lerunderlag. Der holdes 30 Køer, 22 Stkr. Ungkvæg og Kalve og 2 Tyre af rød dansk Race, 8 Heste, 4 Plage og Føl samt 4 Faar. Sidste Aar solgtes c. 100 Fedesvin.

Frihedstoft blev i Begyndelsen af 1850erne som en af de første der paa Egnen købt fri fra Fæste under Stamhuset Giesegaard. Det var den nuværende Ejers Svigerfader, Kammerraad Niels Jørgensen, som købte den.

Bygningerne er af Grundmur med Stentag paa Hovedb., Bølgeblik paa Avlsb. I Kostalden findes Hvælvsloft.

Aamark, Jersie Sogn. Postforb. og St.: Lille Skjensved, hvortil c. 1 Km. Tlf. 31 over Skjensved Central. Gaarden ligger c. 8 Km. fra Køge. Ejer: *Lars Larsen*, som overtog Gaarden i 1904, er født i Jersie 9. Juni 1880.

Matr.-Nr. 17a af Jersie. Hartkorn 7 Tdr. Ejendomsskyld 38,000 Kr. Brandassurance for Bygningerne c. 18,000 Kr. Areal 64 Tdr. Ld., deraf Ager 56, Eng og Mose 6, Have og Gaardsplads 2. Agermarken drives i en 8 Marksdrift uden fast Sædskifte, men med betydelig Frøavl. Jordens Bonitet er let lermuldet. Der holdes 13 Køer, 20 Stkr. Ungkvæg og Kalve og 1 Tyr af rød dansk Race samt 5 Heste. Sidste Aar solgtes c. 65 Fedesvin.

Aamark ligger c. 1 Km. S. for Jersie og er overvejende af Bindingsværk med Straatage. S. Længe er dog af Granit, ø. Længe af Brædder med Tag af Bølgeblik. Hovedb. ligger mod N. Jorderne er flade og veldrevne.

Arildtofte, Jersie Sogn. Postforb. og St.: Skjensved, hvortil c. 2 Km. Tlf. 8 over Solrød Central. Gaarden ligger c. 9 Km. fra Køge. Ejer: *Jens Peter Hansen Wiid*, som overtog Gaarden i Septbr. 1912, er født i Vaabensted Sogn 10. Juli 1872 og gift med *Laura Hansen*, født paa Langeland 6. Juni 1870.

Matr.-Nr. 20a m. fl. af Jersie. Hartkorn 12 Tdr. 8 Skpr. Ejendomsskyld 42,000 Kr. Brandassurance for Bygningerne 22,000 Kr. Areal 102 Tdr. Ld., deraf Ager 96, Eng og Mose 5, Have og Gaardsplads 1. Agermarken drives i en 7 Marksdrift: Havre, Brak, Hvede, Byg, Roer, Byg og 1aars Græs. Jordens Bonitet er god, kraftig Lermuld. Der holdes 30 Køer, 14 Stkr. Ungkvæg og Kalve og 2 Tyre af rød dansk Race, 7 Heste, 1 Plag og 3 Faar. Sidste Aar solgtes c. 100 Fedesvin og 12 Grisesøer.



Arildtofte.

Arildtofte svarer endnu Landgilde til Københavns Magistrat, under hvilken den tidligere har været Fæste. Den nuværende Ejer har købt den af Hans Boesen, som den havde tilhørt i c. 30 Aar.

Gaardspladsen er aaben mod S. Hovedb. ligger mod N. Alle Bygningerne er af Grundmur med Skifertag paa Hovedb., Straatage paa Avlsb. V. for den egentlige Gaardplan ligger en rummelig Stakhjælm.

Nylandsgaard, Skjensved Sogn. Postforb. og St.: Havdrup, hvortil c. 2½ Km. Tlf. 69 over Havdrup Central. Gaarden ligger c. 9 Km. fra Køge. Ejer: *Anders Andersen*, som overtog Gaarden i 1888, er født i St. Valby 19. Febr. 1855 og gift med *Birthe Andersen*, født paa Ejendommen 12. Juni 1867.

Matr.-Nr. 3a m. fl. af Kirke Skjensved. Hartkorn 7 Tdr. 6 Skpr. 2 Fdkr. 2½ Alb. Ejendomsskyld 35,000 Kr. Brandassurance for Hovedb. 5,000 Kr., for Avlsb. 9,000 Kr. Areal 55 Tdr. Ld., deraf Ager 49, Eng og Mose 5, Have og

Gaardsplads 1. Agermarken drives i en 8 Marksdrift: Havre, Brak, Vintersæd, Byg, Roer, Blandsæd og 2aars Græs. Jordens Bonitet er Lermuld. Der holdes 16 Køer, 10 Stkr. Ungkvæg og Kalve og 1 Tyr af rød dansk Race, 4 Heste og 1 Plag. Sidste Aar solgtes c. 35 Fedesvin.

Nylandsgaard har i sin Tid været Fæste under Københavns Universitet. Bygningerne er dels af Grundmur, dels af Bindingsværk med Straatage, Laden af Brædder med Paptag. De flade Jorder strækker sig navnlig mod Ø.

Bleghøj, Skjensved Sogn. Postforb. og St.: Havdrup, hvortil c. 3 Km. Tlf. 15 over Solrød Central. Gaarden ligger c. 9 Km. fra Køge. Ejer: *Rasmus Petersen*, som overtog Gaarden i Aug. 1909, er født i Slemminge 12. Juli 1863 og gift med *Marie Hansen*, født i Slemminge 15. Juli 1868.

Matr.-Nr. 7a af Kirke Skjensved. Hartkorn 10 Tdr. 6 Skpr. 3 Fdkr. 2½ Alb. Ejendomsskyld 47,000 Kr. Brandassurance for Hovedb. 4,850 Kr., for Avlsb. 17,105 Kr. Areal 88½ Td. Ld., deraf Ager 87, Have og Gaardsplads 1½. Agermarken drives i en 8 Marksdrift: Havre, Brak, Vintersæd, Byg, Roer, Blandsæd og 2aars Græs. Jordens Bonitet er lermuldet. Der holdes 26 Køer, 20 Stkr. Ungkvæg og Kalve og 3 Tyre af rød dansk Race, 7 Heste, 7 Plage og Føl samt 7 Faar. Sidste Aar solgtes c. 100 Fedesvin.

Bleghøj var tidligere Fæste under Vallø Stift. Den ligger c. 1½ Km. Ø. for Kirke Skjensved og er hovedsagelig af Bindingsværk med Straatage. Laden er opført senere af Brædder med Paptag. De faste Maskiner drives ved Petroleumsmotor.

Østermark, Skjensved Sogn. Postforb. og St.: Havdrup, hvortil c. 2 Km. Gaarden ligger c. 9 Km. fra Køge. Ejer: *Thomas Hans Tolstrup Christensen*, som overtog Gaarden i April 1913, er født i Nørre Snede 26. Febr. 1880 og gift med *Elisabeth Søndergaard*, født i Dronninglund Sogn 13. Juni 1879.

Matr.-Nr. 8 af Kirke Skjensved. Hartkorn 11 Tdr. 2 Skpr. 2 Fdkr. 2 Alb. Ejendomsskyld 44,000 Kr. Brandassurance for Bygningerne c. 20,000 Kr. Areal 101½ Td. Ld., deraf Ager 100½, Have og Gaardsplads 1. Agermarken drives i en 9 Marksdrift: Brak, Vintersæd, Byg, Roer, Havre, ½ Roer ½ Staldfoder, Byg, Blandsæd og 1aars Græs. Jordens Bonitet er god Lermuld paa Lerunderlag. Der holdes 24 Køer, 22 Stkr. Ungkvæg og Kalve og 2 Tyre af rød dansk Race, 6 Heste samt 4 Plage og Føl. Sidste Aar solgtes c. 100 Fedesvin.

Østermark, der ligger særdeles smukt c. 1 Km. Ø. for Kirke Skjensved, var i sin Tid Fæste under Vallø Stift. Den nuværende Ejer har købt den af Peder Pedersen, som havde haft Gaarden c. 12 Aar.

Hovedb. ligger mod N. og er ligesom den v. Længe og Svinestalden af Bindingsværk; de øvrige Avlab. er af Granit; alt er straaetækket. Der paatænkes opstillet Vindmotor til Vandforsyningen og til Drift af de faste Maskiner.

Toftkjær, Skjensved Sogn. Postforb. og St.: Havdrup, hvortil c. 3 Km. Tlf. 48 over Havdrup Central. Gaarden ligger c. 9 Km. fra Køge. Ejer: *Peder Christian Pedersen*, som overtog Gaarden i 1895, er født i Solrød 22. Aug. 1869 og gift med *Maren Petersen*, født paa Ejendommen 14. Decbr. 1870.

Matr.-Nr. 9a m. fl. af Kirke Skjensved. Hartkorn 11 Tdr. 3 Fdkr. ½ Alb. Ejendomsskyld 49,000 Kr. Brandassurance for Hovedb. 9,000 Kr., for Avlsb. 15,000 Kr. Areal 88 Tdr. Ld., deraf Ager 86, Eng 1, Have og Gaardsplads 1. Agermarken drives i en 7 Marksdrift. Jordens Bonitet er god Lermuld. Der holdes 28 Køer, 15 Stkr. Ungkvæg og Kalve og 3 Tyre af rød dansk Race, 7 Heste samt 3 Plage og Føl. Sidste Aar solgtes c. 90 Fedesvin.

Toftkjær har været Fæste under det adelige Frøkenkloster Vallø Stift. Bygningerne er væsentligst af Grundmur. Den villalignende, skifertækkede Hovedb. ligger meget højt. Laden er af Brædder med Paptag. For Vandforsyningen sørges ved Vindmotor. De flade Jorder strækker sig navnlig mod N.

Glødegaard, Skjensved Sogn. Postforb. og St.: Havdrup, hvortil c. 2 Km. Gaarden ligger c. 9 Km. fra Køge. Ejer: *Peder Andreasen*, som overtog Gaarden i Febr. 1911, er født i Havdrup 23. Jan. 1871 og gift med *Maren Mortensen*, født paa Ejendommen 7. Septbr. 1870.

Matr.-Nr. 10 af Kirke Skjensved. Hartkorn 10 Tdr. 2 Skpr. 2 Fdkr. 2½ Alb. Ejendomsskyld 41,000 Kr. Brandassurance for Hovedb. 5,000 Kr., for Avlsb. 11,000 Kr. Areal 80 Tdr. Ld., deraf Ager 79, Have og Gaardsplads 1. Agermarken drives i en 7 Marksdrift: Brak, Vintersæd, Byg, Roer, Havre og 2aars Græs. Jordens Bonitet er dels lermuldet, dels lettere Muld. Der holdes 30 Køer, 3 Stkr. Ungkvæg og 2 Tyre af blandet Race, 6 Heste samt 4 Plage og Føl. Sidste Aar solgtes c. 75 Fedesvin.

Glødeggaard, der endnu svarer Landgilde til Vallø Stift, ligger i Kirke Skjensved i den s. Side af sine ret jævne Jorder. Bygningerne er hovedsagelig af Bindingsværk med Straatage. Hovedb. ligger mod N.

Gløvermose, Skjensved Sogn. Postforb. og St.: Havdrup, hvortil c. 2 Km. Tlf. 39 over Havdrup Central. Gaarden ligger c. 10½ Km. fra Køge. Ejer: *Hans Hansen*, som overtog Gaarden i 1884, er født paa Ejendommen 16. Septbr. 1850.

Matr.-Nr. 12a m. fl. af Kirke Skjensved. Hartkorn 7 Tdr. 3 Skpr. ½ Alb. Ejendomsskyld 39,000 Kr. Brandassurance for Hovedb. 5,000 Kr., for Avlsb. 15,000 Kr. Areal 73 Tdr. Ld., deraf Ager 68, Eng 4, Have og Gaardsplads 1. Agermarken drives i en 7 Marksdrift: ½ Havre ½ Roer, Vintersæd, Byg, Roer, Byg og 2aars Græs. Jordens Bonitet er god Lermuld. Der holdes 35 Køer, 15 Stkr. Ungkvæg og Kalve og 2 Tyre af rød dansk Race, 4 Heste samt 6 Plage og Føl. Sidste Aar solgtes c. 30 Fedesvin.



Gløvermose.

Gløvermose blev c. 1805 købt fri fra Fæste under Hovedgaarden Benzonseje af den nuværende Ejers Oldefader. Siden da er den gaaet i Arv fra Fader til Søn.

Gaarden ligger bekvemt for sine flade Jorder c. 1 Km. V. for Kirke Skjensved. Hovedb., der ligger mod Ø., og den v. Længe er af Grundmur, de to Sidelænger af Bindingsværk. Udenfor den egentlige Gaardplan ligger en grundmuret, teglhængt Fodermesterbolig og en Svinestald af Granit.

Farelund, Havdrup Sogn. Postforb. og St.: Havdrup, hvortil c. 3 Km. Gaarden ligger c. 13 Km. fra Roskilde. Ejer: *Anders Poulsen*, som overtog Gaarden i 1905, er født i St. Ladager 18. Jan. 1873 og gift med *Anna Christensen*, født paa Ejendommen 1. Febr. 1875.

Matr.-Nr. 3 m. fl. af Havdrup. Hartkorn 10 Tdr. 5 Skpr. 1 Fdkr. 2½ Alb. Ejendomsskyld 45,000 Kr. Brandassurance for Bygningerne 17,000 Kr. Areal 82 Tdr. Ld., deraf Ager 77, Eng og Mose 4, Have og Gaardsplads 1. Agermarken drives i en 8 Marksdrift: Havre, Brak, Vintersæd, Byg, Roer, Blandsæd og 2aars Græs. Jordens Bonitet er lermuldet. Der holdes 16 Køer, 17 Stkr.

Ungkvæg og Kalve og 2 Tyre af rød dansk Race, 7 Heste samt 4 Plage og Føl. Sidste Aar solgtes c. 35 Fedesvin og 10 Grisesøer.

Farelund, som hører under Bidstrup, ligger i Havdrup By i den v. Side af sine flade Jorder. Hovedb. er opført som en Vinkelbygning. Avlsb. er af Bindingsværk med Straatage.

* **Egebjerggaard**, Havdrup Sogn. Postforb. og St.: Havdrup, hvortil c. 2½ Km. Tlf. 26 over Hastrup Central. Gaarden ligger c. 11 Km. fra Roskilde. Ejer: *Peder Pedersen*, som overtog Gaarden i Novbr. 1908, er født i Strøby 6. Novbr. 1865.

Matr.-Nr. 5a af Havdrup. Hartkorn 6 Tdr. 6 Skpr. 2 Fdkr. Ejendomsskyld 42,000 Kr. Brandassurance for Hovedb. 8,050 Kr., for Avlsb. 13,250 Kr. Areal 61 Tdr. Ld., deraf Ager 56, Eng og Mose 4, Have og Gaardsplads 1. Agermarken drives i en 11 Marksdrift: Havre, Brak, Hvede, Roer, 6rd. Byg, 1aars Græs, Rug, Blandsød, Byg og 2aars Græs. Jordens Bonitet er lermuldet. Der holdes 6 Køer samt 10 Stkr. Ungkvæg og Kalve af rød dansk Race, 6 Heste, 3 Plage og Føl samt 2 Faar. Sidste Aar solgtes c. 50 Fedesvin.



Egebjerggaard.

Egebjerggaard har den nuværende Ejer købt af Jens Peder Pedersen, som et halvt Aar forinden havde købt den af Jens Jacobsen, der havde arvet den efter sin Fader, Niels Jacobsen.

Gaarden laa inde i Havdrup, indtil den nuværende Ejer i 1911 flyttede den ud ved Vejen til Snoldelev, hvor den ligger ualmindelig højt med smuk Udsigt over den omliggende Egn. Bygningerne er helt af Grundmur med Tegl paa Hovedb., Trimpel og Paptage paa Avlsb. Benzinmotor er installeret. Den overordentlig velbyggede Gaard gør et meget anseligt og velholdt Indtryk.

Ørnesæde, Havdrup Sogn. Postforb. og St.: Havdrup, hvortil c. 1½ Km. Tlf. 63 over Havdrup Central. Gaarden ligger c. 12 Km. fra Roskilde. Ejer: *Niels Nielsen*, som overtog Gaarden i Juli 1912, er født i Ørsted Holme 19. Oktbr. 1876 og gift med *Emilie Petersen*, født 29. Juni 1880.

Matr.-Nr. 8a m. fl. af Havdrup. Hartkorn 7 Tdr. 3 Skpr. 1 Alb. Ejendomsskyld 43,000 Kr. Brandassurance for Bygningerne 18,000 Kr. Areal 120 Tdr. Ld., deraf Ager 116, Eng og Mose 3, Have og Gaardsplads 1. Agermarken drives i en 8 Marksdrift: Havre, Brak, Vintersød, Byg, Roer, Blandsød og 2aars Græs. Jordens Bonitet er lermuldet. Der holdes 25 Køer, 30 Stkr. Ungkvæg og Kalve og 1 Tyr af rød dansk Race, 8 Heste samt 3 Plage og Føl. Sidste Aar solgtes c. 100 Fedesvin.

Ørnesæde, som har været Fæste under Hovedgaarden Benzonsøje, ligger c. 1½ Km. V. for Havdrup, omgivet af sine gode, flade Jorder. En ualmindelig lang og smuk Allé fører ind til Gaarden. Hovedb. ligger mod N., omgivet af en gammel og køn Have. Bygningerne er overvejende af Grundmur med Straatage. En nybygget Lade er af Brædder med Paptag. Gaardspladsen er aaben mod S.

Højstrup, Havdrup Sogn. Postforb. og St.: Havdrup, hvortil c. 2 Km. Tlf. 26⁴ over Havdrup Central. Gaarden ligger c. 12 Km. fra Roskilde. Ejer: *Peder Alfred Pedersen*, som overtog Gaarden i April 1910, er født i Jersie 2. Septbr. 1883 og gift med *Johanne Nielsen*, født i Vilkestrup 29. Marts 1889.

Matr.-Nr. 10a m. fl. af Havdrup. Hartkorn 5 Tdr. 3 Skpr. $\frac{1}{2}$ Alb. Ejendoms-skyld 35,000 Kr. Brandassurance for Hovedb. 8,000 Kr., for Avlsb. 14,000 Kr. Areal 44 Tdr. Ld., deraf Ager 41, Eng $1\frac{1}{2}$, Have og Gaardsplads $1\frac{1}{2}$. Agermarken drives i en 8 Marksdrift: Havre, Brak, Vintersæd, Roer, Byg, Roer, Byg og 1aars Græs. Jordens Bonitet er god, frugtbar Lermuld. Der holdes 17 Køer, 14 Stkr. Ungkvæg og Kalve og 3 Tyre af rød dansk Race, 6 Heste og 1 Plag. Sidste Aar solgtes c. 65 Fedesvin.

Højstrup har været Fæste under Benzonseje. Gaarden ligger højt og smukt med den kønne, grundmurede, skifertækkede Hovedb. kun adskilt fra Stationsvejen ved Haven. Avlsb. er af Bindingsværk med Straatage. Jorderne strækker sig mod S. over et jævnt Terræn, der falder svagt mod S.

Lisagergaard, Solrød Sogn. Postforb.: Havdrup, og St.: Skjensved, hvortil c. $3\frac{1}{2}$ Km. Gaarden ligger c. 11 Km. fra Roskilde. Ejer: *Hans Spørensén*,



Lisagergaard.

som overtog Gaarden i 1883, er født paa Ejendommen 12. Marts 1851 og gift med *Anna Rasmussen*, født i Bjevverskov 1. Novbr. 1867.

Matr.-Nr. 5 m. fl. af Solrød. Hartkorn 8 Tdr. 7 Skpr. 3 Fdkr. $2\frac{1}{4}$ Alb. Ejendoms-skyld 39,000 Kr. Brandassurance for Bygningerne 14,600 Kr. Areal 70 Tdr. Ld., deraf Ager 57, Eng og Mose 12, Have og Gaardsplads 1. Agermarken drives i en 9 Marksdrift: benyttet Brak, Vintersæd, Byg, Roer, Byg, Staldfoder, Havre og 2aars Græs. Jordens Bonitet er af blandet Beskaffenhed. Der holdes 31 Køer, 16 Stkr. Ungkvæg og Kalve og 3 Tyre af rød dansk Race, 6 Heste og 2 Plage. Sidste Aar solgtes c. 100 Fedesvin.

Lisagergaard er en af de gamle Magistratsgaarde. Den kom til Familien, da den nuværende Ejers Fader, Søren Andersen, 1826 ægtede Enken efter Rasmus Jakobsen.

Gaarden ligger i Solrød By og er helt af Bindingsværk med Straatage. De flade Jorder strækker sig mod S.

Grevinde Danners Moder skal være født her i Gaarden, hvilket ogsaa en Udtalelse af Grevinden om hendes Lærer i Solrød tyder paa. Hun skulde altsaa være en Datter af Rasmus Jakobsen eller en af hans Forgængere.— Paa en Bjælke under Tagskægget paa Hovedb. ud mod Gaardspladsen har Rasmus Jakobsen ladet udskære: Og Gud Vi beder Dig Her Hierteli bewar Dette Huus Fra — Ildebran, Uveir og Vands Vaade — Dig til Ære og Os til Gavn — Det beder Vi i Jesu Navn — R. K. S. . M. M. D. — Aar 1825.

Bakkebrogaard, Solrød Sogn. Postforb. og St.: Havdrup, hvortil c. 3½ Km. Tlf. 23 over Solrød Central. Gaarden ligger c. 12 Km. fra Roskilde. Ejer: *Hans Hansen*, som overtog Gaarden 1. Maj 1913, er født paa Ejendommen 7. Febr. 1874 og gift med *Marie Larsen*, født i Solrød 30. Novbr. 1870.

Matr.-Nr. 7a m. fl. af Solrød. Hartkorn 7 Tdr. 6 Skpr. 1¼ Alb. Ejendoms-skyld 35,000 Kr. Brandassurance for Bygningerne 17,000 Kr. Areal 69½ Td. Ld., deraf Ager 57½, Eng og Mose 11, Have og Gaardsplads 1. Agermarken drives i en 8 Marksdrift: Havre, benyttet Brak, Vintersæd, Byg, Roer, Byg og 2aars Græs. Jordens Bonitet er god Muld paa stærkt Lerunderlag. Der holdes 25 Køer, 18 Stkr. Ungkvæg og Kalve og 1 Tyr af rød dansk Race, 5 Heste samt 3 Plage og Føl. Sidste Aar solgtes c. 80 Fedesvin.

Bakkebrogaard, en af de gamle Magistratsgaarde, ligger i Vestermarken c. 1 Km. V. for Solrød, omgivet af sine gode, flade Jorder. I seks Led er den gaaet i Arv i samme Slægt. Den nuværende Ejer har faaet den efter sin Fader, Ole Hansen, som c. 40 Aar forinden havde faaet den af sin Fader, Hans Olsen. — Bygningerne er af Bindingsværk med Straatage. Hovedb. ligger mod N.

Korsagergaard, Solrød Sogn. Postforb.: Havdrup, og St.: Skjensved, hvortil c. 3½ Km. Tlf. 2 over Solrød Central. Gaarden ligger c. 9 Km. fra Køge. Ejer: *Hans Mortensen*, som overtog Gaarden i 1886, er født i Gadstrup Sogn 3. April 1856 og gift med *Karen Jensen*, født i Vindinge 9. Marts 1860.

Matr.-Nr. 10a m. fl. af Solrød. Hartkorn 6 Tdr. 3 Skpr. Ejendomsskyld 36,000 Kr. Brandassurance for Hovedb. 10,000 Kr., for Avlsb. 11,000 Kr. Areal 52 Tdr. Ld., deraf Ager 38, Eng 9, Skov 4, Have og Gaardsplads 1. Agermarken drives i en 8 Marksdrift: Vintersæd efter Halvbrak, Byg, Roer, Byg, Roer, Havre og 1½aars Græs. Jordens Bonitet er noget uensartet, men overvejende paa Ler- og Kalkunderlag. Der holdes 18 Køer, 10 Stkr. Ungkvæg og Kalve og 1 Tyr af rød dansk Race, 4 Heste og 2 Plage. Sidste Aar solgtes c. 60 Fedesvin.

Korsagergaard har hørt under Københavns Magistrat. Den ligger i Solrød med sine flade Jorder strakt ud mod NV. Avlsb. er ældre, straatækkede Bindingsværkshuse; Hovedb., som ligger mod V., er en meget smuk, grundmuret, skifertækket Bygning.

Bavnehøj, Solrød Sogn. Postforb. og St.: Havdrup, hvortil c. 4 Km. Tlf. 6 over Solrød Central. Gaarden ligger c. 12 Km. fra Køge. Ejer: *Peter Hansen*, som overtog Gaarden i Septbr. 1912, er født i Ishøj Sogn 4. Novbr. 1863.



Bavnehøj.

Matr.-Nr. 12a m. fl. af Solrød. Hartkorn 6 Tdr. 3 Skpr. 1 Fdkr. 2 Alb. Ejendomsskyld 35,500 Kr. Brandassurance for Bygningerne c. 20,000 Kr. Areal 59 Tdr. Ld., deraf Ager 53, Eng og Mose 5, Have og Gaardsplads 1. Agermarken drives i en 12 Marksdrift med udstrakt Roeavl og Dyrkning af Lucerne og Staldfoderafgrøder. Jordens Bonitet er af blandet Beskaffenhed, men paa Lerunderlag. Der holdes 20 Køer, 12 Stkr. Ungkvæg og Kalve og 2 Tyre af rød dansk Race, 5 Heste samt 3 Plage og Føl. Sidste Aar solgtes c. 70 Fedesvin.

Bavneshøj, som er en af de saakaldte Magistratsgaarde, ligger i Nordmarken c. 1½ Km. N. for Solrød. Den nuværende Ejer har købt Gaarden af Ole Hansen, som havde haft den i c. 40 Aar. — Bygningerne er dels af Grundmur, dels af Bindingsværk med Spaan paa Hovedb., Straatage paa Avlsb.

Ejrebæk, Solrød Sogn. Postforb.: Havdrup, og St.: Skjensved, hvortil c. 4 Km. Gaarden ligger c. 11 Km. fra Køge. Ejer: *Jens Jensen*, som overtog Gaarden i 1913, er født i Egby 5. Marts 1870 og gift med *Jensine Jensen*, født i Jersie 14. Septbr. 1878.

Matr.-Nr. 14a m. fl. af Solrød. Hartkorn 6 Tdr. 2 Alb. Ejendomsskyld 35,000 Kr. Brandassurance for Hovedb. 12,000 Kr., for Avlsb. 12,000 Kr. Areal 38 Tdr. Ld., deraf Ager 37, Have og Gaardsplads 1. Agermarken drives i en 8 Marksdrift. Jordens Bonitet er noget forskellig, men med Underlag af Ler og Kalk. Der holdes 12 Køer og 7 Stkr. Ungkvæg og Kalve af rød dansk Race samt 3 Heste.

Ejrebæk ligger c. ¾ Km. N. for Solrød, hvortil den blev udflyttet 1908 fra Byen af Sognefoged Hans Peder Larsen, af hvem den nuværende Ejer har købt. Bygningerne er af Grundmur. Avlsb. har Trimpel og Paptage. Gaardens eget Vandværk drives ved Vindmotor.

Ejegaard, Solrød Sogn. Postforb.: Havdrup, og St.: Skjensved, hvortil c. 3½ Km. Gaarden ligger c. 9 Km. fra Køge. Ejer: *Jens Pedersen*, som overtog Gaarden i 1880, er født paa Ejendommen 13. April 1850 og gift med *Sidse Sørensen*, født i Jersie 3. Marts 1854.



Ejegaard.

Matr.-Nr. 19a m. fl. af Solrød. Hartkorn 9 Tdr. 7 Skpr. 3 Fdkr. ¾ Alb. Ejendomsskyld 48,000 Kr. Brandassurance for Hovedb. 10,000 Kr., for Avlsb. 12,000 Kr. Areal 78 Tdr. Ld., deraf Ager 64, Mose 13, Have og Gaardsplads 1. Agermarken drives i en 9 Marksdrift: Vintersæd efter Halvbrak, Byg, Havre, Roer, Byg og 3aars Græs; 2 Tdr. Ld. dyrkes med Lucerne. Jordens Bonitet er af blandet Beskaffenhed. Underlaget er Kalk. Der holdes 22 Køer, 25 Stkr. Ungkvæg og Kalve og 2 Tyre af rød dansk Race, 6 Heste, 4 Plage og Føl samt 3 Faar. Sidste Aar solgtes c. 80 Fedesvin.

Ejegaard er en af de gamle Magistratsgaarde. 1746 fik Ole Jensen den i Fæste, og han efterfulgtes 1766 af sin Søn, Niels Olesen, som imidlertid 1772 maatte springe Soldat og var med til at slaa Kreds, da Struense og Brandt blev henrettet paa Øster

Fæled. Niels Olesens Enke ægtede senere Jens Andersen fra Jersie, hvis Datter 1840 blev gift med Hans Hansen og efter hans Død med den nuværende Ejers Fader, Peder Sørensen. Ogsaa han døde ung, og hans Enke sad da i c. 30 Aar inde med Ejendommen.

Gaarden ligger i Solrød By og er dels af Grundmur, dels af Bindingsværk. Hovedb., der ligger mod S., er skifertækket, Avlsb. har Straatage. Til Drivkraft haves Vindmotor.

Vibager, Solrød Sogn. Postforb.: Havdrup, og St.: Skjensved, hvortil c. 5 Km. Tlf. 14 over Solrød Central. Gaarden ligger c. 9 Km. fra Køge. Ejer: *Jens Hansen*, som overtog Gaarden i 1894, er født i Havdrup 24. Septbr. 1859.

Matr.-Nr. 17a m. fl. af Solrød. Hartkorn 9 Tdr. 2 Skpr. 1 Fdkr. $\frac{1}{4}$ Alb. Ejendomsskyld 45,000 Kr. Brandassurance for Bygningerne 22,000 Kr. Areal 78 Tdr. Ld., deraf Ager 63, Mose 6, Skov 8, Have og Gaardsplads 1. Agermarken drives i en 8 Marksdrift: Brak, Vintersæd, Roer, Havre, $\frac{1}{2}$ Roer $\frac{1}{2}$ Staldfoder, Byg og 2aars Græs. Jordens Bonitet er af blandet Beskaffenhed, men overvejende paa Kalkunderlag. Der holdes 23 Køer, 22 Stkr. Ungkvæg og Kalve og 2 Tyre af rød dansk Race, 7 Heste samt 5 Plage og Føl. Sidste Aar solgtes c. 75 Fedesvin.

Vibager, der er en saakaldt Magistratsgaard, ligger c. $\frac{1}{2}$ Km. Ø. for Solrød og er dels af Grundmur med Trimpel og Paptag, dels af Bindingsværk med Straatage. De faste Maskiner drives ved Vindmotor.

Vestergaard, Solrød Sogn. Postforb. og St.: Havdrup, hvortil c. 3 $\frac{1}{2}$ Km. Gaarden ligger c. 13 Km. fra Køge. Ejer: *Peder Hans Nielsen*, som overtog Gaarden i 1907, er født i Valore 24. Aug. 1856 og gift med *Johanne Pedersen*, født i Solrød 3. Maj 1864.

Matr.-Nr. 8a af Solrød. Hartkorn 9 Tdr. 6 Skpr. 1 $\frac{1}{4}$ Alb. Ejendomsskyld 48,000 Kr. Brandassurance for Bygningerne 19,000 Kr. Areal 74 Tdr. Ld., deraf Ager 71, Eng og Mose 2, Have og Gaardsplads 1. Agermarken drives i en 8 Marksdrift: Havre, Brak, Vintersæd, Byg, Roer, Byg og 2aars Græs. Jordens Bonitet er Lermuld paa Lerunderlag. Der holdes 28 Køer, 20 Stkr. Ungkvæg og Kalve og 1 Tyr af rød dansk Race, 6 Heste, 4 Plage og Føl samt 2 Faar. Sidste Aar solgtes c. 80 Fedesvin.

Vestergaard, der ligger i Vestermarken c. $\frac{1}{4}$ Km. NV. for Solrød, har tidligere været Fæste under Bidstrup. Bygningerne er dels af Grundmur, dels af Bindingsværk med Straatage. S. for Gaarden ligger en rummelig, paptækket Bræddelade.

Karlsunde Præstegaard, Karlsunde Sogn. Postforb. og St.: Taastrup, hvortil c. 11 Km. Gaarden ligger c. 12 Km. fra Køge. Nuværende Beneficiarius: Provst *Axel Viggo Christian Kjølhed*, som tiltraadte Embedet 5. Maj 1885, er født i København 27. Aug. 1851. Avlingen er bortforpagtet.

Matr.-Nr. 1a m. fl. af Karlsunde. Hartkorn 3 Tdr. 2 Skpr. 3 Fdkr. 2 $\frac{3}{4}$ Alb. Ejendomsskyld 35,000 Kr. Brandassurance for Bygningerne 25,500 Kr. Areal 36 $\frac{1}{2}$ Td. Ld., deraf Ager 16, Eng og Mose 19, Have og Gaardsplads 1 $\frac{1}{2}$. Agermarken drives i en 8 Marksdrift: Havre, Brak, Vintersæd, Byg, Roer, Byg og 2aars Græs.

Karlsunde Præstegaard ligger midt i Karlsunde (gl. Form »Kalvs-lunde«) umiddelbart Ø. for Kirken. Den høje, grundmurede Hovedb. er opført 1891 i Villastil. Avlsb. er af Bindingsværk med Straatage.

Ved »Kalvs-lunde« stod 1153 et Slag mod Venderne.

Hingstholm, Karlsunde Sogn. Postforb. og St.: Taastrup, hvortil c. 11 Km. Gaarden ligger c. 12 Km. fra Køge. Ejerinde: Enkefru *Margrethe Jensen*, f. *Nielsen*, som overtog Gaarden 28. Juli 1904 ved sin Mands, *Jens Jensens* Død, er født i Valore 8. Juli 1857.

Matr.-Nr. 5a m. fl. af Karlsunde. Hartkorn 7 Tdr. 3 Skpr. 1 Fdkr. Ejendomsskyld 36,000 Kr. Brandassurance for Bygningerne 17,000 Kr. Areal 52 Tdr. Ld., deraf Ager 45, Eng og Mose 6, Have og Gaardsplads 1. Agermarken drives i en 8 Marksdrift: Brak, Vintersæd, Byg, Havre, Roer, Byg og 2aars Græs. Jor-

dens Bonitet er Lermuld paa Lerunderlag. Der holdes 14 Køer, 12 Stkr. Ungkvæg og Kalve og 1 Tyr af rød dansk Race, 4 Heste samt 4 Plage og Føl. Sidste Aar solgtes c. 60 Fedesvin.

Hingsteholm har været Fæste under Hovedgaarden Gjeddesdal. Den ligger i Karlslunde i den v. Side af sine Jorder. Bygningerne er væsentligst af Bindingsværk med Straatage. Hovedb. ligger mod N.

Klintegaard, Karlslunde Sogn. Postforb. og St.: Taastrup, hvortil c. 11 Km. Gaarden ligger c. 14 Km. fra Køge. Ejer: Ejendomsselskabet »Østerstrand«. Gaarden er bortforpagtet til *Christen Therkildsen*, som overtog Gaarden 1. Maj 1893; han er født paa Frijsenborg Gods 2. Jan. 1855 og gift med *Ellen Christensen*, født i Butterup ved Holbæk 18. Marts 1858.

Matr.-Nr. 10a m. fl. af Karlslunde. Hartkorn 11 Tdr. 6 Skpr. 3 Fdkr. $\frac{1}{4}$ Alb. Ejendomsskyld 45,000 Kr., men hele Forpagtningens Ejendomsskyld antages at blive c. 90,000 Kr. Brandassurance for Bygningerne 14,000 Kr. Det samlede Areal vil blive c. 166 Tdr. Ld., deraf Ager 146, Mose 19, Have og Gaardsplads 1. Agermarken drives i en 7 Marksdrift. Jordens Bonitet er god Lermuld paa Lerunderlag. Der holdes 40 Stkr. Ungkvæg som fedes og omsættes, 8 Heste og 2 Plage. Sidste Aar solgtes c. 25 Fedesvin.



Klintegaard.

Klintegaard er dels Ejendom og dels Forpagtning, idet C. Therkildsen har købt Gaardens Bygninger og 33 Tdr. Ld. af dens Areal og forpagtet Resten; desuden har han købt 60 Tdr. Ld. af Mosede Jorder og forpagtet 25 Tdr. Ld., og endelig har han forpagtet Præstegaardens Eng og Mose (19 Tdr. Ld.). Alle Bygningerne har Straatage. Den grundmurede Hovedb. ligger mod N. Den v. Længe har støbte Mure og rummer Plads til c. 50 Kreaturer. De øvrige Avlsb. er af Bindingsværk.

Karlslunde blev udskiftet 1797, og endnu findes i Byen et Kort fra før Udskiftningen og et Kort fra efter denne. »Oldermandslauget« virker endnu i alle Enkelt-heder i Karlslunde med Stok og Horn. Fem Gange om Aaret samles Bymændene — 4 Gange til Kommuneskat og 5. Gang (1. Maj) for at skifte Korn — og der maa betales Mulkt for Udeblivelse fra Møderne.

Mosede Fort er bygget paa Klintegaards Grund. Ved Udgravningen hertil fandt man i et Gruslag paa »Klintegaards Jerne« 40—50 Menneskeskeletter fra c. 200 Aar efter Christi Fødsel. Nogle af Skeletterne laa paa Ryggen, andre paa højre Side i krum Stilling; alle vendte Hovedet mod N. Ved hvert Skelet fandtes et Drikkekar og Resterne af et Dyr. Desuden fandtes et meget fint forarbejdet Guldsmykke og et Par Sølvnaale.

Kildeager, Karlslunde Sogn. Postforb. og St.: Taastrup, hvortil c. 11 Km. Tlf. 17 over Karlslunde Central. Gaarden ligger c. 12 Km. fra Køge. Ejer: *Morten Larsen Bech*, som overtog Gaarden i 1897, er født paa Ejendommen 26. Febr. 1857 og gift med *Inger Hansen*, født i Havdrup 19. Juni 1865.

Matr.-Nr. 15a m. fl. af Karlslunde. Hartkorn 10 Tdr. 5 Skpr. 2 Fdkr. $2\frac{3}{4}$ Alb. Ejendomsskyld 48,000 Kr. Brandassurance for Bygningerne 23,000 Kr. Areal 80 Tdr. Ld., deraf Ager 71, Eng og Mose 8, Have og Gaardsplads 1. Agermarken drives i en 8 Marksdrift: Brak, Vintersæd, Byg, Havre, $\frac{1}{2}$ Roer $\frac{1}{2}$ Staldfoder, Blandsæd og 2aars Græs, og 6 Marksdrift: Havre, Brak, Vintersæd, Roer, Byg og 1aars Græs. Jordens Bonitet er Lermuld paa Lerunderlag. Der holdes

27 Køer, 15 Stkr. Ungkvæg og Kalve og 2 Tyre af rød dansk Race, 7 Heste samt 6 Plage og Føl. Sidste Aar solgtes c. 40 Fedesvin.

Kildeager, der ligger tæt S. for Karlslunde, har i sin Tid været Fæste under Gjeddesdal. Den nuværende Ejers Tipoldefader, Niels Larsen, var Fæster paa den fra 1708. Hans Søn, Lars Nielsen Bech, købte Gaarden fri kort før 1800. Den nuværende Ejers Fader, Lars Andersen Bech, blev født 1825 og overtog Gaarden omkring Midten af forrige Aarhundrede.

Hovedb., der ligger mod N., og s. Længe er af Grundmur, de to Sidelænger af Bindingsværk, alt tækket med Straa. 16 Tdr. Ld. af Præstegaardens Jorder drives i Forpagtning under Kildeager. — Paa Karlslunde Mark var det, at Statskommissionen i Anledning af den nye Matrikulering af 1844 fandt et Stykke Jord, som den ansaa for at være af den bedste Beskaffenhed, som findes her i Landet. De gav det Stykke Jord Takst 24, kaldte det »Normaljord« og i Relation til det blev al anden Jord her i Landet boniteret.

Rs. Larsens Gaard, Karlslunde Sogn. Postforb. og St.: Taastrup, hvortil c. 11 Km. Gaarden ligger c. 12 Km. fra Køge. Ejer: *Rasmus Larsen*, som over-



Rs. Larsens Gaard.

tog Gaarden i 1875, er født paa Ejendommen 3. Febr. 1840 og gift med *Maren Larsen*, født 26. Febr. 1852.

Matr.-Nr. 18 m. fl. af Karlslunde. Hartkorn 10 Tdr. 5 Skpr. 1 Fdkr. Ejendomsskyld 48,000 Kr. Brandassurance for Bygningerne 22,000 Kr. Areal 72 Tdr. Ld., deraf Ager 65, Mose 6, Have og Gaardsplads 1. Agermarken drives i en 8 Marksdrift: Brak, Vintersæd, Roer, Byg, $\frac{1}{2}$ Ærter $\frac{1}{2}$ Staldfoder, Havre og 2aars Græs. Jordens Bonitet er god, kraftig Lermuld paa Lerunderlag. Der holdes 19 Køer, 10 Stkr. Ungkvæg og Kalve og 2 Tyre af rød dansk Race, 6 Heste og 2 Plage. Sidste Aar solgtes c. 40 Fedesvin.

Gaarden, som har været Fæste under Hovedgaarden Gjeddesdal, har den nuværende Ejer arvet efter sin Fader, Lars Nielsen, som havde købt den 1838. — Den ligger i Karlslunde By i den ø. Side af sine flade, gode Jorder. Den skifertækkede Hovedb., der ligger mod Ø., er ligesom Svinestalden af Grundmur, de øvrige Avlsb. af Bindingsværk og straatækkede.

J. Holgersens Gaard, Karlslunde Sogn. Postforb. og St.: Taastrup, hvortil c. 11 Km. Gaarden ligger c. 12 Km. fra Køge. Ejer: *Jens Holgersen*, som

overtog Gaarden i 1896, er født paa Ejendommen 28. Oktbr. 1858 og gift med *Marie Jacobsen*, født i Karlslunde 29. Decbr. 1869.

Matr.-Nr. 16 m. fl. af Karlslunde. Hartkorn 10 Tdr. 2 Skpr. 1 Fdkr. 1 $\frac{3}{4}$ Alb. Ejendomsskyld 47,000 Kr. Brandassurance for Bygningerne c. 24,000 Kr. Areal 74 Tdr. Ld., deraf Ager 69, Mose 4, Have og Gaardsplads 1. Agermarken drives i en 7 Marksdrift: Brak, Vintersæd, Byg, $\frac{1}{2}$ Roer $\frac{1}{2}$ Bælgsæd, Havre og 2aars Græs. Jordens Bonitet er god, frugtbar Lermuld. Der holdes 14 Køer, 16 Stkr. Ungkvæg og Kalve og 3 Tyre af rød dansk Race, 5 Heste og 2 Plage. Sidste Aar solgtes c. 40 Fedesvin.

Gaarden har i sin Tid været Fæste under Gjeddesdal. Den nuværende Ejer har faaet den efter sin Fader, Peder Holgersen, som atter havde den efter sin Fader, Holger Andreasen. — Bygningerne er dels af Grundmur, dels af Bindingsværk, tækkede med Straa. Hovedb. ligger mod S. Jorderne strækker sig mod SV. over et overvejende fladt Terræn.

Vaaningsted, Karlslunde Sogn. Postforb. og St.: Taastrup, hvortil c. 11 Km. Gaarden ligger c. 12 Km. fra Køge. Ejer: *Jens Peder Larsen*, som overtog Gaarden i 1905, er født i Karlslunde 1. Marts 1868.

Matr.-Nr. 17a m. fl. af Karlslunde. Hartkorn 7 Tdr. 4 Skpr. 3 Fdkr. Ejendomsskyld 39,000 Kr. Brandassurance for Bygningerne 20,800 Kr. Areal 59 Tdr. Ld., deraf Ager 53, Eng og Mose 5, Have og Gaardsplads 1. Agermarken drives i en 8 Marksdrift: Brak, Vintersæd, Byg, Havre, $\frac{1}{2}$ Roer $\frac{1}{2}$ Staldfoder, Byg og 2aars Græs. Jordens Bonitet er lermuldet. Der holdes 14 Køer, 8 Stkr. Ungkvæg og Kalve og 2 Tyre af rød dansk Race, 5 Heste, 3 Plage og Føl samt 3 Faar. Sidste Aar solgtes c. 40 Fedesvin.

Vaaningsted var tidligere Fæste under Gjeddesdal. Bygningerne er overvejende af Grundmur med Straatage. Hovedb. ligger mod S. De flade Jorder strækker sig mod V.

Højmarksgaard, Karlslunde Sogn. Postforb. og St.: Taastrup, hvortil c. 13 Km. Gaarden ligger c. 11 $\frac{1}{2}$ Km. fra Roskilde. Ejer: *Lars Peder Hansen*, som overtog Gaarden i 1904, er født i Marbjerg 8. Aug. 1870 og gift med *Marie Sørensen*, født i Karlslunde 27. Jan. 1878.

Matr.-Nr. 19a m. fl. af Karlslunde. Hartkorn 9 Tdr. 7 Skpr. 2 Fdkr. 2 $\frac{3}{4}$ Alb. Ejendomsskyld 47,000 Kr. Brandassurance for Bygningerne c. 20,000 Kr. Areal 82 Tdr. Ld., deraf Ager 74, Eng 7, Have og Gaardsplads 1. Agermarken drives i en 9 Marksdrift: Brak, Vintersæd, Byg, Roer, Byg, $\frac{1}{2}$ Ærter $\frac{1}{2}$ Vikker, Havre og 2aars Græs. Jordens Bonitet er god Lermuld. Der holdes 18 Køer, 7 Stkr. Ungkvæg og Kalve og 2 Tyre af rød dansk Race, 6 Heste og 1 Plag. Sidste Aar solgtes c. 70 Fedesvin.

Højmarksgaard, der i sin Tid var Fæste under Gjeddesdal, ligger c. 3 Km. V. for Karlslunde, omgivet af sine let bakkede Jorder. Dertil udflyttedes den c. 1805 af Christoffer Larsen, hvis Søn, Lars Christoffersen, 1857 skødede den til sin Svigersøn, Jens Sørensen, den nuværende Ejers Plejefader.

Bygningerne er overvejende af Grundmur med Straatage. Hovedb. ligger mod N. Benzinmotor er installeret.

Nilausgaard, Karlslunde Sogn. Postforb.: Taastrup, og St.: Gadstrup, hvortil c. 8 Km. Gaarden ligger c. 12 Km. fra Roskilde. Ejer: *Hans Vilhelm Lassen*, som overtog Gaarden 20. Jan. 1902, er født i Ballerup 14. Juli 1856 og gift med *Theodora Bidstrup*, født i Jægerspris 6. Novbr. 1855.

Matr.-Nr. 20a m. fl. af Karlslunde. Hartkorn 10 Tdr. 1 Skp. $\frac{1}{4}$ Alb. Ejendomsskyld 46,000 Kr. Brandassurance for Bygningerne c. 20,000 Kr. Areal 70 Tdr. Ld., deraf Ager 69, Have og Gaardsplads 1. Agermarken drives i en 8 Marksdrift: Brak, Hvede, Roer, Byg, $\frac{1}{2}$ Blandsæd $\frac{1}{2}$ Vikkehavre, Havre og 2aars Græs. Jordens Bonitet er lermuldet. Der holdes 24 Køer, 12 Stkr. Ungkvæg og Kalve og 2 Tyre af rød dansk Race, 6 Heste samt 3 Plage og Føl. Sidste Aar solgtes c. 60 Fedesvin.

Nilausgaard er en af de gamle Universitetsgaarde. Bygningerne er af Bindingsværk med Straatage. Hovedb. ligger mod N.

J. P. Jensens Gaard, Karlslunde Sogn. Postforb. og St.: Taastrup, hvortil c. 11 Km. Gaarden ligger c. 12 Km. fra Køge. Ejer: *Jens Peder Jensen*, som overtog Gaarden i 1907, er født paa Ejendommen 24. Novbr. 1871 og gift med *Ane Hansen*, født i Karlslunde 19. Aug. 1873.

Matr.-Nr. 22a m. fl. af Karlslunde. Hartkorn 7 Tdr. 4 Skpr. 2 Fdkr. 1 Alb. Ejendomsskyld 38,000 Kr. Brandassurance for Bygningerne 14,400 Kr. Areal 52 Tdr. Ld., deraf Ager 46, Mose 5, Have og Gaardsplads 1. Agermarken drives i en 8 Marksdrift: Brak, Vintersæd, Byg, Havre, Roer, Byg og 2aars Græs. Jordens Bonitet er god, frugtbar Lermuld. Der holdes 15 Køer, 8 Stkr. Ungkvæg og Kalve og 2 Tyre af rød dansk Race, 4 Heste samt 4 Plage og Føl. Sidste Aar solgtes c. 60 Fedesvin.

Gaarden, som er en af de saakaldte Magistratsgaarde, ligger i Karlslunde i det sø. Hjørne af sine fortrinlige, overvejende flade Jorder. Den nuværende Ejer har faaet den efter sin Fader, Lars Jensen, der 1869 havde faaet den efter sin Svigerfader, Jens Pedersen, hvis Slægt den havde tilhørt gennem mange Led. — Hovedb., som ligger mod N., er af Bindingsværk, Avlsb. af Grundmur, alt tækket med Straa.

N. P. Pedersens Gaard, Karlslunde Sogn. Postforb. og St.: Taastrup, hvortil c. 11 Km. Gaarden ligger c. 12 Km. fra Køge. Ejer: *Niels Peder Pedersen*, som overtog Gaarden i 1912, er født i Hedehusene 27. Novbr. 1887.



N. P. Pedersens Gaard.

Matr.-Nr. 23a m. fl. af Karlslunde. Hartkorn 8 Tdr. 5 Skpr. 2 Fdkr. 2¼ Alb. Ejendomsskyld 42,000 Kr. Brandassurance for Bygningerne 22,000 Kr. Areal 78½ Td. Ld., deraf Ager 71, Eng og Mose 6, Have og Gaardsplads 1½. Agermarken drives dels i en 8 Marksdrift: Brak, Vintersæd, Byg, Roer, Byg, Havre og 2aars Græs, dels i en 6 Marksdrift: Vintersæd efter Halvbrak, Byg, Roer, Blandsæd og 1½aars Græs delvis med Frøavl. Jordens Bonitet er overvejende god Lermuld paa Lerunderlag. Der holdes 16 Køer, 10 Stkr. Ungkvæg og Kalve og 1 Tyr af rød dansk Race, 5 Heste, 2 Plage og 2 Faar. Sidste Aar solgtes c. 100 Fedesvin.

Gaarden, som den nuværende Ejer har købt af Niels Olsen, der c. 1870 havde faaet den af sin Fader, var tidligere Fæste under Bidstrup. — Bygningerne er overvejende af Bindingsværk med Straatage. Hovedb. ligger mod N. Ø. for Gaarden ligger en rummelig, paptækket Bræddelade. De flade Jorder strækker sig navnlig mod N. med svag Hældning mod S.

Rævmose, Karlslunde Sogn. Postforb. og St.: Taastrup, hvortil c. 10 Km. Gaarden ligger c. 15 Km. fra Køge. Ejer: *Ole Peder Nielsen*, som overtog

Gaarden i 1900, er født i Roskilde 8. Decbr. 1867 og gift med *Karen Jensen*, født i Karlslunde 8. Juni 1881.

Matr.-Nr. 9a m. fl. af Mosede. Hartkorn 7 Tdr. 4 Skpr. $1\frac{5}{8}$ Alb. Ejendomsskyld 35,000 Kr. Brandassurance for Bygningerne 13,000 Kr. Areal 60 Tdr. Ld., deraf Ager 53, Eng og Mose 6, Have og Gaardsplads 1. Agermarken drives i en 8 Marksdrift: Havre, Brak, Vintersæd, Byg, Roer, Byg og 2aars Græs. Jordens Bonitet er Lermuld paa Lerunderlag. Der holdes 14 Køer, 8 Stkr. Ungkvæg og Kalve og 2 Tyre af rød dansk Race, 4 Heste, 2 Plage og 2 Faar. Sidste Aar solgtes c. 60 Fedesvin.

Rævs mose, der har hørt under Bidstrup Gods, ligger i Mosede By i den n. Side af sine gode, jævne Jorder. Bygningerne er af Bindingsværk med Straatage. Hovedb. ligger mod S.

Firemilegaard, Karlstrup Sogn. Postforb. og St.: Taastrup, hvortil c. 11 Km. Gaarden ligger c. 11 Km. fra Køge. Ejer: *Stamhuset Gl. Køgegaard*. Gaarden er bortforpagtet til *Julius Guiseppé Hansen Højby*, som overtog Forpagtningen i 1904; han er født i København 24. Novbr. 1862 og gift med *Elisabeth Rasmussen*, født i København 5. Aug. 1872.

Matr.-Nr. 13 m. fl. af Karlstrup. Hartkorn 8 Tdr. 1 Skp. 3 Fdkr. $2\frac{1}{2}$ Alb. Ejendomsskyld 43,000 Kr. Brandassurance for Bygningerne 18,000 Kr. Areal



Firemilegaard.

72 Tdr. Ld., deraf Ager 53, Eng og Mose 18, Have og Gaardsplads 1. Agermarken drives i en 7 Marksdrift: Brak, Vintersæd, Byg, Roer, Havre og 2aars Græs. Jordens Bonitet er Lermuld paa Lerunderlag. Der holdes 20 Køer, 15 Stkr. Ungkvæg og Kalve og 2 Tyre af rød dansk Race samt 5 Heste. Sidste Aar solgtes c. 120 Fedesvin. Desuden er Forpagteren Ejer af en stor og udmærket Traverbestand paa ialt 35 Dyr (deraf 12 Følhopper, Resten Føl, Plage og ældre Travere).

Firemilegaard ligger ved Køge Landevej c. $1\frac{1}{2}$ Km. Ø. for Karlstrup (gl. Form »Kagstrup« og »Kaxtorp«). — Den grundmurede Hovedb. ligger mod V. og er straa-tækket ligesom den n. og s. Længe, der begge er af Bindingsværk. Traverstalden og Laden er paptækkede Bræddebygninger. Jorderne strækker sig mod Ø. over et jævnt og bekvemt Terræn.

Korporalskroen, Karlstrup Sogn. Postforb. og St.: Taastrup, hvortil c. 11 Km. Gaarden ligger c. 11 Km. fra Køge. Ejer: *Stamhuset Gl. Køgegaard*. Gaarden er bortforpagtet til *Jens Laurits Jensen*, som overtog Forpagtningen i Oktbr. 1907; han er født i Jyderup 6. Juli 1870 og gift med *Anna Larsen*, født i Hedehusene 3. Marts 1876.

Matr.-Nr. 14 af Karlstrup. Hartkorn 5 Tdr. 7 Skpr. $2\frac{3}{4}$ Alb. Ejendomsskyld 35,000 Kr. Areal 43 Tdr. Ld., deraf Ager 37, Mose 5, Have og Gaardsplads 1. Agermarken drives i en 7 Marksdrift: Brak, Vintersæd, Byg, Roer, Havre og 2aars Græs. Jordens Bonitet er Lermuld paa Kalk- og Lerunderlag. Der holdes 11 Kreaturer og 5 Heste.

Korporalskroen, som er en af de gl. privilegerede Kroer, ligger ved Køge Landevej c. 1 Km. NØ. for Karlstrup i den v. Side af sine noget kuperede Jorder. Den hyggelige, gamle Hovedb. ligger mod S. og er ligesom den v. Længe af Bindingsværk med Straatag. Rejseladen er af Grundmur med Paptag og den n. Længe af Brædder.

Engstrupgaard, Karlstrup Sogn. Postforb. og St.: Taastrup, hvortil c. 11 Km. Tlf. 36 over Karlslunde Central. Gaarden ligger c. 11 Km. fra Køge. Ejer: *Christian Hansen*, som overtog Gaarden 1. Oktbr. 1911, født i Egby 11. Juni 1879 og gift med *Kirstine Larsen*, født i Egby 1. Maj 1881.

Matr.-Nr. 15 m. fl. af Karlstrup. Hartkorn 6 Tdr. 7 Skpr. 3 Fdkr. 2 Alb. Ejendomsskyld 36,000 Kr. Areal 56 Tdr. Ld., deraf Ager 45, Eng og Mose 10, Have og Gaardsplads 1. Agermarken drives i en 8 Marksdrift: Vintersæd efter Halvbrak, Byg, Roer, Byg, Bælgæd, Havre og 1½aars Græs. Jordens Bonitet er Lermuld paa Lerunderlag. Der holdes 15 Køer, 13 Stkr. Ungkvæg og Kalve og 2 Tyre af rød dansk Race, 4 Heste samt 3 Plage og Føl. Sidste Aar solgtes c. 60 Fedesvin.

Engstrupgaard svarer endnu Landgilde til Stamhuset Gl. Køgegaard. Den blev frikøbt af Jens Petersen, hvis Eftermand, Hans Pedersen, har solgt til den nuværende Ejer.

Gaarden ligger ved Køge Landevej c. 1½ Km. Ø. for Karlstrup, omgivet af sine gode, flade Jorder. Hovedb., der ligger mod N., er af Grundmur med Straatag, den s. Længe af Grundmur med Trimpel og Paptag og de øvrige Avlsb. af Bindingsværk med Straatage. Petroleumsmotor er installeret.

Bakkegaard, Karlstrup Sogn. Postforb. og St.: Taastrup, hvortil c. 11 Km. Tlf. 21 over Karlslunde Central. Gaarden ligger c. 11 Km. fra Køge. Ejer: *Stamhuset Gl. Køgegaard*. Gaarden er bortforpagtet til Enkefru *Justitsraadinde Damkier*, som overtog Forpagtningen ved sin Mands Død. Driften ledes af Bestyrer *William Olsen*.

Matr.-Nr. 17 m. fl. af Karlstrup. Hartkorn 8 Tdr. 3 Skpr. 3 Fdkr. 1½ Alb. Ejendomsskyld 35,000 Kr. Areal 72 Tdr. Ld., deraf Ager 64, Eng og Mose 7, Have og Gaardsplads 1. Agermarken drives i en 7 Marksdrift: Brak, Vintersæd, Havre, Roer, Blandsæd, Byg og 1aars Græs. Jordens Bonitet er god Lermuld paa Lerunderlag. Der holdes 16 Køer og 3 Stkr. Ungkvæg af rød dansk Race, 5 Heste og 4 Faar. Sidste Aar solgtes c. 40 Fedesvin.

Bakkegaard, som afd. Justitsraad Damkier havde i Forpagtning i henved 20 Aar, ligger c. 1½ Km. N. for Karlstrup, omgivet af sine noget kuperede Jorder. — Bygningerne er af Bindingsværk med Straatage. Hovedb. ligger mod N. Tæt ved Gaarden er bygget en smuk, grundmuret, teglhængt Villa til Beboelse for Justitsraadinden.

Snoldelev Præstegaard, Snoldelev Sogn. Postforb. og St.: Gadstrup, hvortil c. 2 Km. Gaarden ligger c. 9 Km. fra Roskilde. Nuværende Beneficiarius: Pastor *Ludvig Glahn*, som tiltraadte Embedet 24. Aug. 1905, er født i København 16. Juli 1861 og gift med *Vilhelmine Varming*, født i Ø. Alling Præstegaard 7. Febr. 1863. Avlingen er bortforpagtet.

Matr.-Nr. 1 m. fl. af Snoldelev. Hartkorn 7 Tdr. 2 Skpr. 1½ Alb. Ejendomsskyld 35,000 Kr. Brandassurance for Hovedb. 6,600 Kr., for Avlsb. 19,060 Kr. Areal 52 Tdr. Ld., deraf Ager 50, Have og Gaardsplads 2. Agermarken drives i en 8 Marksdrift: Havre, Brak, Vintersæd, Byg, Roer, Blandsæd og 2aars Græs. Jordens Bonitet er af blandet Beskaffenhed.

Snoldelev Præstegaard er helt af Bindingsværk med Straatage. S. for Gaarden er dog bygget en grundmuret, paptækket Svinestald. Hovedb. ligger mod N. I Haven findes en gammel Lind, hvis hængende Krone er 210 Fod i Omkreds.

Af Kirkens Klokker er den ældste støbt 1687 af Asverus Koster v. d. Hart og skænket af Justits- og Kancelliraad samt Assessor i Højesteret Vilh. Mule; den bærer følgende Indskrift: Her hænger jeg, som skal til Kirken kalde, — Tunghørig Sjæl, O, staae op og lader falde, — Saa ringer jeg Forliig til alle Sjælles Trøst, — En Muhle sætte mig i denne Efterhøst.

Rosnæs, Snoldelev Sogn. Postforb. og St.: Gadstrup, hvortil c. 3 Km. Gaarden ligger c. 10 Km. fra Roskilde. Ejer: *Anders Larsen Elm*, som overtog

Gaarden 18. Maj 1900, er født paa Møen 9. Novbr. 1856 og gift med *Caroline Mogensen*, født i Selling 10. April 1857.

Matr.-Nr. 3a m. fl. af Snoldelev. Hartkorn 9 Tdr. 4 Skpr. 2 Fdkr. 2 Alb. Ejendomsskyld 43,000 Kr. Brandassurance for Hovedb. 4,000 Kr., for Avlsb. 10,000 Kr. Areal 85 Tdr. Ld., deraf Ager 84, Have og Gaardsplads 1. Agermarken drives i en 10 Marksdrift: Havre, Roer, Byg, Havre, 1aars Græs, Vintersæd, Roer, Byg og 2aars Græs. Jordens Bonitet er Iermuldet. Der holdes 16 Køer, 20 Stkr. Ungkvæg og Kalve og 4 Tyre af rød dansk Race, 6 Heste samt 3 Plage og Føl. Sidste Aar solgtes c. 50 Fedesvin.

Rosnæs er en Magistratsgaard og ligger c. 1 Km. N. for Snoldelev paa sine gode, flade Jorder. Bygningerne er af Bindingsværk med Straatage. Hovedb. ligger mod N.

L. Hansens Gaard, Snoldelev Sogn. Postforb. og St.: Gadstrup, hvortil c. 2 Km. Gaarden ligger c. 9½ Km. fra Roskilde. Ejer: *Lars Hansen*, som overtog Gaarden i 1908, er født 12. Juli 1876 og gift med *Ane Nielsen*, født i Gjerdrup 13. Marts 1870.

Matr.-Nr. 8a af Snoldelev. Hartkorn 8 Tdr. 5 Skpr. 2 Fdkr. 1½ Alb. Ejendomsskyld 35,000 Kr. Brandassurance for Bygningerne 10,730 Kr. Areal 70 Tdr. Ld., deraf Ager 69, Have og Gaardsplads 1. Agermarken drives i en 8 Marksdrift: Havre, Brak, Vintersæd, Byg, Roer, Byg og 2aars Græs. Jordens Bonitet er god, kraftig Lermuld. Der holdes 11 Køer, 8 Stkr. Ungkvæg og Kalve og 1 Tyr af rød dansk Race, 4 Heste og 2 Plage. Sidste Aar solgtes c. 25 Fedesvin.

Gaarden, som har været Fæste under Roskilde Domkapitel, hvortil der endnu svares Landgilde, har den nuværende Ejer faaet efter sin Fader, Jørgen Hansen, som havde købt den 1896. Den ligger i Snoldelev i det sø. Hjørne af sine Jorder. Hovedb., der ligger mod S., og de to Sidelænger er af Bindingsværk, den n. Længe af Grundmur, alt tækket med Straa.

M. Jensens Gaard, Snoldelev Sogn. Postforb. og St.: Gadstrup, hvortil c. 2 Km. Tlf. 14 over Gadstrup Central. Gaarden ligger c. 10 Km. fra Roskilde. Ejer: Sognefoged *Mogens Jensen*, som overtog Gaarden i 1879, er født i Darup 5. Jan. 1851 og gift med *Caroline Nielsen*, født i Slagelse 17. Marts 1853.

Matr.-Nr. 12a m. fl. af Snoldelev. Hartkorn 8 Tdr. 3 Skpr. 2 Fdkr. 2 Alb. Ejendomsskyld 39,000 Kr. Brandassurance for Hovedb. 5,000 Kr., for Avlsb. 13,875 Kr. Areal 62 Tdr. Ld., deraf Ager 59½, Eng 1, Have og Gaardsplads 1½. Agermarken drives i en 8 Marksdrift: Havre, Brak, Hvede, Byg, Roer, Byg og 2aars Græs. Jordens Bonitet er god Lermuld paa Lerunderlag. Der holdes 17 Køer, 15 Stkr. Ungkvæg og Kalve og 1 Tyr af rød dansk Race, 5 Heste samt 4 Plage og Føl. Sidste Aar solgtes c. 55 Fedesvin.

Gaarden, der ligger i Snoldelev By, har i sin Tid været Fæste under Bidstrup. Den nuværende Ejer har købt af Hans Jensen, som havde overtaget den, efter at den i en Del Aar var gaaet i Handelen. — Den grundmurede, straatækte Hovedb. ligger mod Ø. Avlsb. er af Bindingsværk med Straatage. En nyere Lade er dog af Grundmur med Paptag og en Svinestald af Granit.

I Snoldelev samles Bymændene endnu 2 Gange aarlig hos Oldermændene for at drøfte Byens Anliggender. Bestillingen som Oldermænd skifter hvert Aar, og hos ham opbevares Byens gamle Dokumenter og det gamle Byhorn.

Svælgsgaard, Snoldelev Sogn. Postforb. og St.: Gadstrup, hvortil c. 3 Km. Tlf. 24 over Tune Central. Gaarden ligger c. 10 Km. fra Roskilde. Ejer: *Hans Peter Jacobsen*, som overtog Gaarden i Juli 1909, er født i Sønderup ved Slagelse 15. Septbr. 1881 og gift med *Kirstine Petersen*, født paa Ejendommen 29. April 1884.

Matr.-Nr. 3a af Snoldelev Hastrup. Hartkorn 7 Tdr. 5 Skpr. 2 Fdkr. 2½ Alb. Ejendomsskyld 38,000 Kr. Brandassurance for Bygningerne c. 20,000 Kr. Areal 70 Tdr. Ld., deraf Ager 69, Have og Gaardsplads 1. Agermarken drives i en 9 Marksdrift: Havre, Brak, Vintersæd, Byg, Roer, Byg og 3aars Græs. Jordens Bonitet er Iermuldet. Der holdes 21 Køer, 27 Stkr. Ungkvæg og Kalve og 1 Tyr

af rød dansk Race, 6 Heste, 3 Plage og Føl samt 5 Faar. Sidste Aar solgtes c. 100 Fedesvin.

Svælgsgaard, som er en af Universitetsgaardene, ligger meget smukt c. 1½ Km. NV. for Hastrup ved Vejen til Tune med vid Udsigt over den omliggende Egn. Bygningerne er overvejende af Bindingsværk med Straatage. Der er installeret baade Vindmotor og Benzinmotor.

Søgaard, Snoldelev Sogn. Postforb. og St.: Gadstrup, hvortil c. 3 Km. Gaarden ligger c. 11 Km. fra Roskilde. Ejer: *Christoffer Hansen*, som overtog Gaarden 18. Maj 1887, er født i Himmelev 11. Aug. 1852 og gift med *Inger Jensen*, født paa Ejendommen 10. Aug. 1860.

Matr.-Nr. 9 af Snoldelev Hastrup. Hartkorn 7 Tdr. 4 Skpr. 1½ Alb. Ejendomsskyld 35,000 Kr. Brandassurance for Hovedb. 5,000 Kr., for Avlsb. 11,500 Kr. Areal 58 Tdr. Ld., deraf Ager 55, Eng og Mose 2, Have og Gaardsplads 1. Agermarken drives i en 9 Marksdrift: Brak, Vintersæd, Byg, Roer, Byg, Havre og 3aars Græs. Jordens Bonitet er god, kraftig Lermuld. Der holdes 15 Køer, 9 Stkr. Ungkvæg og Kalve og 1 Tyr af rød dansk Race, 4 Heste samt 4 Plage og Føl. Sidste Aar solgtes c. 35 Fedesvin.



Søgaard.

Søgaard blev 1790 købt fri fra Fæste under Hovedgaarden Benzonseje og har siden da været i samme Slægts Besiddelse, indtil den nuværende Ejer fik den efter sin Svoger, Lars Jensen.

Gaarden ligger c. 2 Km. V. for Hastrup og er af Bindingsværk med grundmurede Gavle og tækket med Straa. En Vindmotor sørger for Vandforsyningen.

Taagemark, Snoldelev Sogn. Postforb. og St.: Gadstrup, hvortil c. 4 Km. Gaarden ligger c. 13 Km. fra Roskilde. Ejer: *Lars Villadsen*, som overtog Gaarden i 1903, er født i Veddelev 1. Aug. 1874 og gift med *Marie Jensen*, født i Karlslunde 1. Juli 1884.

Matr.-Nr. 11a af Snoldelev Hastrup. Hartkorn 8 Tdr. 1 Skp. 3 Fdkr. ½ Alb. Ejendomsskyld 38,000 Kr. Brandassurance for Bygningerne 15,000 Kr. Areal 72 Tdr. Ld., deraf Ager 71, Have og Gaardsplads 1. Agermarken drives i en 9 Marksdrift: benyttet Brak, Vintersæd, Byg, Roer, Byg, Havre og 3aars Græs. Jordens Bonitet er lermuldet. Der holdes 20 Køer, 7 Stkr. Ungkvæg og Kalve og 2 Tyre af rød dansk Race, 7 Heste, 2 Plage og 6 Faar. Sidste Aar solgtes c. 30 Fedesvin.

Taagemark var fordum Fæste under Bidstrup, hvortil den endnu svarer Landgilde. Bygningerne er af Bindingsværk med Straatage. Hovedb. ligger mod S. De gode, flade Jorder strækker sig navnlig mod N. og Ø.

O. Nielsens Gaard, Snoldelev Sogn. Postforb. og St.: Gadstrup, hvortil c. 5 Km. Gaarden ligger c. 11 Km. fra Roskilde. Ejer: *Ole Nielsen*, som overtog Gaarden i Novbr. 1901, er født i Gundsøllille 3. Septbr. 1869 og gift med *Ane Jeppesen*, født paa Ejendommen 6. Juni 1861.

Matr.-Nr. 15a m. fl. af Snoldelev Hastrup. Hartkorn 7 Tdr. 1 Skp. 2 Fdkr. 2½ Alb. Ejendomsskyld 36,000 Kr. Brandassurance for Bygningerne 17,000 Kr. Areal 64 Tdr. Ld., deraf Ager 63, Have og Gaardsplads 1. Agermarken drives i en 9 Marksdrift: Havre, Brak, Vintersæd, Byg, Roer, Byg og 3aars Græs. Jordens Bonitet er god Lermuld. Der holdes 19 Køer, 12 Stkr. Ungkvæg og Kalve og 1 Tyr af rød dansk Race, 5 Heste samt 10 Faar. Sidste Aar solgtes c. 75 Fedesvin.



O. Niensens Gaard.

Gaarden, der ligger c. 1½ Km. NV. for Hastrup, svarer endnu Landgilde til Bidstrup, under hvilken den forud var Fæste. Den nuværende Ejer har faaet den efter sin Svigerfader, Jens Pedersen, som 1870 havde faaet den ved at ægte Enken efter Jeppe Rasmussen, der 1854 ligeledes havde giftet sig Gaarden til. — Bygningerne er overvejende af Bindingsværk med Straatage; dog er Svinestalden af Grundmur, og Laden er af Brædder med Paptag. Der er opstillet Vindmotor.

Egegaard, Snoldelev Sogn. Postforb. og St.: Gadstrup, hvortil c. ½ Km. Gaarden ligger c. 8 Km. fra Roskilde. Ejer: *Hans Pedersen*, som overtog Gaarden i Aug. 1913, er født i Kallerup 20. Juli 1859.

Matr.-Nr. 1a af Sallev. Hartkorn 7 Tdr. 3 Fdkr. ½ Alb. Ejendomsskyld 46,000 Kr. Brandassurance for Hovedb. 6,000 Kr., for Avlsb. 18,000 Kr. Areal 70 Tdr. Ld., deraf Ager 63, Eng 5½, Have og Gaardsplads 1½. Agermarken drives i en 7 Marksdrift: benyttet Brak, Vintersæd, Byg, Roer, Havre og 2aars Græs. Jordens Bonitet er lermuldet. Der holdes 15 Køer, 11 Stkr. Ungkvæg og Kalve og 1 Tyr af rød dansk Race, 5 Heste og 1 Plag. Sidste Aar solgtes c. 50 Fedesvin.

Egegaard, som er en af de saakaldte Universitetsgaarde, ligger c. ½ Km. N. for Sallev. Bygningerne er væsentligst af Bindingsværk, tækkede med Straa og Pap. Jorderne har en ret jævn Overflade.

Tumlingegaard, Snoldelev Sogn. Postforb. og St.: Gadstrup, hvortil c. 2½ Km. Tlf. 19 over Gadstrup Central. Gaarden ligger c. 10 Km. fra Roskilde. Ejer: *Niels Jørgensen*, som overtog Gaarden i 1896, er født paa Ejenommen 24. Decbr. 1859 og gift med *Louise Jensen*, født i Holbæk 12. Juni 1865.

Matr.-Nr. 2a af Sallev. Hartkorn 6 Tdr. 6 Skpr. 3 Fdkr. 2 Alb. Ejendomsskyld 36,000 Kr. Brandassurance for Bygningerne 11,000 Kr. Areal 60 Tdr. Ld., deraf Ager 54, Eng 5, Have og Gaardsplads 1. Agermarken drives i en 8 Marksdrift: Havre, Brak, Vintersæd, Blandsæd, Roer, Byg og 2aars Græs. Jordens Bonitet er dels god Lermuld, dels af noget lettere Beskaffenhed. Der holdes 16 Køer, 12 Stkr. Ungkvæg og Kalve og 1 Tyr af rød dansk Race, 4 Heste, 4 Plage og Føl samt 2 Faar. Sidste Aar solgtes c. 50 Fedesvin.

Tumlingegaard ligger i Sallev By. Det er en af de saakaldte Universitetsgaarde, og den nuværende Ejer har arvet den efter sin Fader, Sognefoged og Dannebrogsmænd Jørgen Larsen, som 40 Aar tidligere havde faaet den af sin Fader, Lars Jørgensen.

Bygningerne er væsentligst af Bindingsværk med Straatage og ligger i den s. Side af de gode, flade Jorder. — For sine jyske Følhopper, sin fortrinlige Kvægbesætning af Tjustrupstammen og sine Svin har Gaarden ofte høstet Anerkendelse paa Dyrskuerne.

Sallevgaard, Snoldelev Sogn. Postforb. og St.: Gadstrup, hvortil c. 2½ Km. Tlf. 29 over Gadstrup Central. Gaarden ligger c. 10 Km. fra Roskilde. Ejer: *Søren Sørensen*, som overtog Gaarden 1. Juli 1912, er født i Snoldelev Sogn 27. Novbr. 1885 og gift med *Margrethe Nielsen*, født i Ramsøllille 29. Oktbr. 1885.

Matr.-Nr. 5 m. fl. af Sallev. Hartkorn 7 Tdr. 2 Skpr. 3 Fdkr. 2¼ Alb. Ejendomsskyld 38,000 Kr. Brandassurance for Hovedb. 4,450 Kr., for Avlsb. 14,584 Kr. Areal 57 Tdr. Ld., deraf Ager 50, Eng og Mose 6, Have og Gaardsplads 1. Agermarken drives i en 8 Marksdrift: Havre, Brak, Vintersæd, Byg, Roer, Byg og 2aars Græs. Jordens Bonitet er god, tildels stærk Lermuld. Der holdes 16 Køer, 15 Stkr. Ungkvæg og Kalve og 1 Tyr af rød dansk Race, 5 Heste og 2 Plage. Sidste Aar solgtes c. 60 Fedesvin.



Sallevgaard.

Sallevgaard, hvis gamle Navn sandsynligvis er »Krukheldgaard«, ligger i Sallev By og har i sin Tid været Fæste under Bidstrup Gods. Den nuværende Ejer har købt af Hans Hansen, som havde Gaarden i c. 35 Aar, og hvis Slægt den har tilhørt gennem mange Generationer.

Bygningerne er af Bindingsværk og Granit, væsentligst tækkede med Straa. Hovedb. ligger mod N. De noget bakkede Jorder strækker sig navnlig mod S. og begrænses mod N. af Gaardens Eng.

Østergaard, Tune Sogn. Postforb.: Hedehusene, og St.: Gadstrup, hvortil c. 5 Km. Tlf. 22 over Tune Central. Gaarden ligger c. 9 Km. fra Roskilde.



Østergaard.

Ejer: *Jens Christensen*, som overtog Gaarden 11. Maj 1913, er født i Nr. Nissum 11. Septbr. 1872 og gift med *Marie Jensen*, født i Kidserup 13. Aug. 1885.

Matr.-Nr. 4a af Tune. Hartkorn 9 Tdr. 1 Fdkr. 2 Alb. Ejendomsskyld 36,000 Kr. Brandassurance for Bygningerne 16,000 Kr. Areal 66 Tdr. Ld., deraf Ager 65, Have og Gaardsplads 1. Agermarken drives i en 7 Marksdrift: Brak, Vintersæd, Byg, Roer, Havre og 2aars Græs. Jordens Bonitet er god, frugtbar Muld paa Lerunderlag. Der holdes 18 Køer, 11 Stkr. Ungkvæg og Kalve og 1 Tyr af rød dansk Race og 7 Heste. Sidste Aar solgtes c. 60 Fedesvin.

Østergaard, der endnu svarer Landgilde til Bidstrup Gods, ligger c. 1 Km. Ø. for Tune, omgivet af sine flade Jorder. Den nuværende Ejer har købt af Hans Pedersen, som Aaret forud havde købt af Hans Hansen, der havde haft den i c. 40 Aar og var barnefødt paa Ejendommen. — Bygningerne er dels af Grundmur, dels af Bindingsværk, tækkede med Straa.

Hasselgaard, Tune Sogn. Postforb. og St.: Hedehusene, hvortil c. 5 Km. Gaarden ligger c. 12 Km. fra Roskilde. Ejer: *Peter Olsen*, som overtog Gaarden i 1905, er født i Snoldelev Hastrup 17. Juli 1871 og gift med *Ellen Pedersdatter*, født paa Ejendommen 12. Juli 1868.

Matr.-Nr. 5a af Tune. Hartkorn 7 Tdr. 1 Fdkr. 2 Alb. Ejendomsskyld 37,000 Kr. Brandassurance for Hovedb. 5,000 Kr., for Avlsb. 11,000 Kr. Areal 75 Tdr. Ld., deraf Ager 73, Eng og Mose 1, Have og Gaardsplads 1. Agermarken drives i en 8 Marksdrift: Brak, Vintersæd, Byg, Roer, Byg, Havre og 2aars Græs. Jordens



Hasselgaard.

Bonitet er Lermuld paa Lerunderlag. Der holdes 16 Køer, 15 Stkr. Ungkvæg og Kalve og 1 Tyr af rød dansk Race, 7 Heste og 4 Faar. Sidste Aar solgtes c. 50 Fedesvin.

Hasselgaard ligger paa »Tune Hede« c. 3 Km. Ø. for Byen og har i sin Tid været Fæste under Bidstrup. Den nuværende Ejer har faaet den efter sin Svigerfader, *Peter Hansen*, som havde den c. 60 Aar og var barnefødt paa Ejendommen. — Bygningerne er overvejende af Bindingsværk med Straatage. Hovedb. ligger mod N.

Rendegaard, Tune Sogn. Postforb.: Roskilde, og St.: Hedehusene, hvortil c. 5 Km. Tlf. 23 over Tune Central. Gaarden ligger c. 7 Km. fra Roskilde. Ejer: *Niels Hansen*, som overtog Gaarden i Marts 1881, er født i Reerslev 7. Maj 1857 og gift med *Maren Hansen*, født i Kattinge 23. Febr. 1880.

Matr.-Nr. 7a m. fl. af Tune. Hartkorn 7 Tdr. 7 Skpr. $\frac{1}{2}$ Alb. Ejendomsskyld 38,000 Kr. Brandassurance for Bygningerne 16,000 Kr. Areal 62 Tdr. Ld., deraf Ager 61, Have og Gaardsplads 1. Agermarken drives i en 8 Marksdrift: $\frac{1}{2}$ Helbrak $\frac{1}{2}$ benyttet Brak, $\frac{1}{2}$ Vintersæd $\frac{1}{2}$ Roer, Byg, Roer, Byg, Havre og 2aars Græs. Jordens Bonitet er god Lermuld. Der holdes 20 Køer, 11 Stkr. Ungkvæg og Kalve og 1 Tyr af rød dansk Race, 5 Heste, 1 Plag og 3 Faar. Sidste Aar solgtes c. 50 Fedesvin.

Rendegaard har i sin Tid været Fæste under Gjeddesdal. Den nuværende Ejer har arvet den efter sin Svigerfader, *Anders Petersen*, som sely havde faaet den 1844, og hvis Forfædre den havde tilhørt gennem flere Slægtled.

Gaarden ligger i Tune By i den s. Side af sine bølgeformede Jorder. Hovedb., der ligger mod N., er af Grundmur ligesom den s. Længe; de to Sidelænger er derimod

af Bindingsværk; alt tækket med Straa. Udenfor den egentlige Gaardplan ligger et Par mindre, grundmurede Huse, tækkede med Spaan og Sten.

Elkjær, Tune Sogn. Postforb.: Roskilde, og St.: Hedehusene, hvortil c. 5 Km. Tlf. 8 over Tune Central. Gaarden ligger c. 7 Km. fra Roskilde. Ejer: *Hans Peder Madsen*, som overtog Gaarden i Aug. 1890, er født i Tune 25. Novbr. 1862 og gift med *Helga Christensen*, født i Vexø 23. Septbr. 1880.

Matr.-N. 9a af Tune. Hartkorn 8 Tdr. 1 Skp. 2 Fdkr. 2½ Alb. Ejendomsskyld 43,000 Kr. Brandassurance for Hovedb. 8,000 Kr., for Avlsb. 16,000 Kr. Areal 62 Tdr. Ld., deraf Ager 60, Have og Gaardsplads 2. Agermarken drives i en 8 Marksdrift: Havre, tildels benyttet Brak, Vintersæd, Byg, Roer, Byg og 2aars Græs. Jordens Bonitet er lermuldet. Der holdes 20 Køer, 10 Stkr. Ungkvæg og Kalve og 2 Tyre af rød dansk Race, 5 Heste og 2 Plage. Sidste Aar solgtes c. 80 Fedesvin.

Elkjær ligger i Tune By og er helt af Grundmur med Straatage. En senere bygget Bræddelade har Paptag. Hovedb. ligger mod S. Vand er indlagt i Bygningerne. De overvejende flade Jorder strækker sig navnlig mod NV. — For sine gode, jyske Følhopper har Elkjær flere Gange høstet offentlig Anerkendelse.

Bakkegaard, Tune Sogn. Postforb.: Roskilde, og St.: Hedehusene, hvortil c. 5 Km. Tlf. 19 over Tune Central. Gaarden ligger c. 7 Km. fra Roskilde. Ejer: *Peder Brandt Larsen*, som overtog Gaarden 18. Jan. 1906, er født i Nyrup ved Nibe 23. Marts 1869 og gift med *Johanne Krogh*, født i Sdr. Vissing 1. Aug. 1873.

Matr.-Nr. 15a m. fl. af Tune. Hartkorn 8 Tdr. 2 Skpr. 2 Fdkr. 1½ Alb. Ejendomsskyld 46,000 Kr. Brandassurance for Hovedb. 14,000 Kr., for Avlsb. 14,000 Kr. Areal 60 Tdr. Ld., deraf Ager 59, Have og Gaardsplads 1. Agermarken drives i en 8 Marksdrift: Havre, Roer, Byg, ½ laars Græs ½ Staldfoder, Vintersæd, Byg og 2aars Græs. Jordens Bonitet er god, stærk Lermuld. Der holdes 24 Køer, 12 Stkr. Ungkvæg og Kalve og 4 Tyre af rød dansk Race, 5 Heste samt 4 Plage og Føl. Sidste Aar solgtes c. 100 Fedesvin og c. 10 Grisesøer.

Bakkegaard har forud været Fæste under Gjeddesdal. Den smukke, velholdte Gaard ligger i Tune By med Udsigt over Køge Bugt til Amager og København. Bygningerne er af Grundmur, tækkede med Straa og Pap. Vand er indlagt. — Saavel Heste- som Kvægbesætningen er ofte bleven præmieret.

Digesgaard, Tune Sogn. Postforb.: Roskilde, og St.: Gadstrup, hvortil c. 4 Km. Gaarden ligger c. 7 Km. fra Roskilde. Ejer: *Hans Hansen*, som overtog Gaarden i April 1884, er født i Snoldelev Hastrup 11. Juni 1856 og gift med *Else Madsen*, født paa Ejendommen 16. Novbr. 1857.

Matr.-Nr. 20 af Tune. Hartkorn 8 Tdr. 2¼ Alb. Ejendomsskyld 35,000 Kr. Brandassurance for Bygningerne 15,000 Kr. Areal 60 Tdr. Ld., deraf Ager 59, Have og Gaardsplads 1. Agermarken drives i en 8 Marksdrift: Havre, Brak, Vintersæd, Byg, Roer, Byg og 2aars Græs. Jordens Bonitet er god Lermuld. Der holdes 18 Køer, 13 Stkr. Ungkvæg og Kalve og 1 Tyr af rød dansk Race, 5 Heste og 2 Plage. Sidste Aar solgtes c. 65 Fedesvin.

Digesgaard, som er en af Universitetsgaardene, ligger i Tune By i den ø. Side af sine Jorder. Bygningerne er dels af Grundmur, dels af Bindingsværk, tækkede med Straa. Hovedb. ligger mod N. Vand er indlagt.

Penstrupdal, Tune Sogn. Postforb.: Hedehusene, og St.: Gadstrup, hvortil c. 3½ Km. Tlf. 18 over Tune Central. Gaarden ligger c. 7 Km. fra Roskilde. Ejer: *Søren Hansen Sørensen*, som overtog Gaarden 20. Juni 1912, er født i Tirstrup ved Varde 9. Novbr. 1887 og gift med *Stine Pedersen*, født i Tirstrup ved Varde 28. Jan. 1888.

Matr.-Nr. 25a af Tune. Hartkorn 7 Tdr. 2 Skpr. 1 Fdkr. 2¼ Alb. Ejendomsskyld 46,000 Kr. Brandassurance for Hovedb. 8,000 Kr., for Avlsb. 15,000 Kr. Areal 59 Tdr. Ld., deraf Ager 58, Have og Gaardsplads 1. Agermarken drives i en 9 Marksdrift: Hvede efter Halvbrak, Havre, Roer, Byg, Staldfoder, Hvede, Byg og 1½aars Græs. Jordens Bonitet er god, kraftig Lermuld paa Lerunderlag.

Der holdes 20 Køer, 14 Stkr. Ungkvæg og Kalve og 1 Tyr af rød dansk Race, 5 Heste og 2 Plage. Sidste Aar solgtes c. 100 Fedesvin.

Penstrupdal svarer endnu Landgilde til Roskilde Domkirke, under hvilken den forudm var Fæste. Den nuværende Ejer har købt den af Hans Fynbo, som 2 Aar forinden havde købt af Peder Jensen, i hvis Slægt den gennem flere Generationer var gaaet i Arv.

Gaarden ligger c. $\frac{1}{2}$ Km. SØ. for Tune og er overvejende af Grundmur, tækket med Straa og Tegl. Hovedb. ligger mod N. Jorderne er flade og bekvemme.

Dønnergaard, Greve Sogn. Postforb. og St.: Taastrup, hvortil c. 8 Km. Gaarden ligger c. 15 Km. fra Roskilde. Ejer: *Anders Svendsen*, som overtog Gaarden i 1895, er født i Kildebrønde 16. Oktbr. 1851 og gift med *Mette Henriksen*, født i Kildebrønde 16. Febr. 1857.

Matr.-Nr. 14a af Greve. Hartkorn 9 Tdr. 5 Skpr. 1 Fdkr. $2\frac{1}{4}$ Alb. Ejendoms-skyld 40,000 Kr. Brandassurance for Bygningerne 17,500 Kr. Areal 83 Tdr. Ld., deraf Ager 76, Eng og Mose 6, Have og Gaardsplads 1. Agermarken drives i en 10 Marksdrift: Brak, Vintersæd, Byg, Roer, Byg, Staldfoder, Havre og 3aars Græs. Jordens Bonitet er Lermuld paa Lerunderlag. Der holdes 20 Køer, 8 Stkr. Ungkvæg og Kalve og 2 Tyre af rød dansk Race, 6 Heste og 2 Plage. Sidste Aar solgtes c. 70 Fedesvin.

Dønnergaard, som i sin Tid var Fæste under Gjeddesdal, har den nuværende Ejer købt af Jens Pedersen, hvis Slægt den gennem mange Generationer havde tilhørt.

Gaarden ligger c. 2 Km. Ø. for Greve, omgivet af sine flade Jorder. Hovedb., der ligger mod N., er ligesom ø. og s. Længe af Bindingsværk med Straatage. Den v. Længe er af Grundmur med Trimpel og Paptage. Ogsaa Svinestalden er grundmuret, men med Straatag.

Hedely, Greve Sogn. Postforb. og St.: Taastrup, hvortil c. 8 Km. Gaarden ligger c. 15 Km. fra Roskilde. Ejer: *Hans Peder Nielsen*, som overtog Gaarden i Foraaret 1910, er født i Greve 2. Marts 1887 og gift med *Ane Olsen*, født i Greve 23. Marts 1888.

Matr.-Nr. 16a m. fl. af Greve. Hartkorn 5 Tdr. 6 Skpr. $\frac{1}{4}$ Alb. Ejendoms-skyld 42,000 Kr. Brandassurance for Bygningerne 23,000 Kr. Areal 56 Tdr. Ld., deraf Ager $53\frac{1}{2}$, Eng og Mose $1\frac{1}{2}$, Have og Gaardsplads 1. Agermarken drives i en 8 Marksdrift: Helbrak, Vintersæd, Byg, Roer, Byg, Havre og 2aars Græs. Jordens Bonitet er Lermuld paa Lerunderlag. Der holdes 14 Køer, 8 Stkr. Ungkvæg og Kalve og 2 Tyre af rød dansk Race, 5 Heste og 1 Plag. Sidste Aar solgtes c. 60 Fedesvin.

Hedely, der ligger c. 2 Km. Ø. for Greve By, var i sin Tid Fæste under Hovedgaarden Gjeddesdal. Hovedb., der ligger mod N., og den s. Længe er af Bindingsværk, Sidelængerne og Svinestalden af Grundmur, alt tækket med Straa.

Lyksager, Greve Sogn. Postforb. og St.: Taastrup, hvortil c. 9 Km. Gaarden ligger c. 11 Km. fra Roskilde. Ejer: *Henning Nielsen*, som overtog Gaarden i Oktbr. 1913, er født paa Møen 6. Febr. 1863 og gift med *Christine Larsen*, født paa Møen 27. Novbr. 1867.

Matr.-Nr. 21a m. fl. af Greve. Hartkorn 8 Tdr. 3 Skpr. 3 Fdkr. 1 Alb. Ejendoms-skyld 50,000 Kr. Brandassurance for Bygningerne 27,000 Kr. Areal 85 Tdr. Ld., deraf Ager 79, Eng og Mose 5, Have og Gaardsplads 1. Agermarken drives i en 10 Marksdrift. Jordens Bonitet er lermuldet. Der holdes 30 Køer, 20 Stkr. Ungkvæg og Kalve og 1 Tyr af rød dansk Race, 6 Heste og 1 Plag. Sidste Aar solgtes c. 75 Fedesvin.

Lyksager ligger c. $1\frac{1}{2}$ Km. S. for Greve, omtrent midt paa sine gode Jorder, der skraaner jævnt mod S. Bygningerne er opført 1870—78 af Grundmur med Straatage.

Gribsmark, Greve Sogn. Postforb. og St.: Taastrup, hvortil c. 7 Km. Gaarden ligger c. $10\frac{1}{2}$ Km. fra Roskilde. Ejer: *Peder Olsen*, som overtog Gaarden i 1908, er født paa Ejendommen 5. Decbr. 1872 og gift med *Mette Olsen*, født i Karlslunde 17. Maj 1880.

Matr.-Nr. 23a m. fl. af Greve. Hartkorn 11 Tdr. 1 Fdkr. $2\frac{3}{4}$ Alb. Ejendoms-skyld 47,000 Kr. Brandassurance for Bygningerne 16,000 Kr. Areal 82 Tdr. Ld.,

deraf Ager 79, Eng og Mose 2, Have og Gaardsplads 1. Agermarken drives i en 9 Marksdrift: Brak, Vintersæd, Byg, Havre, Staldfoder, Byg og 3aars Græs. Jordens Bonitet er god Lermuld. Der holdes 18 Køer, 13 Stkr. Ungkvæg og Kalve og 1 Tyr af rød dansk Race, 7 Heste, 2 Plage og 10 Faar. Sidste Aar solgtes c. 45 Fedesvin.

Gribsmark har tidligere været Fæste under Gjeddesdal. Den ligger i Greve By og er helt af Bindingsværk med Straatage. De gode, flade Jorder strækker sig navnlig med S.

Lundemose, Greve Sogn. Postforb. og St.: Taastrup, hvortil c. 10 Km. Gaarden ligger c. 15 Km. fra Roskilde. Ejer: *Jens Søren Sørensen*, som overtog Gaarden i 1908, er født i Stærkinge 22. Maj 1882 og gift med *Laura Hansen*, født i Høje Taastrup 7. Febr. 1883.

Matr.-Nr. 2a m. fl. af Mosede. Hartkorn 8 Tdr. 2 Skpr. $\frac{3}{4}$ Alb. Ejendomsskyld 39,000 Kr. Brandassurance for Bygningerne 19,000 Kr. Areal 70 Tdr. Ld., deraf Ager 65, Eng og Mose 4, Have og Gaardsplads 1. Agermarken drives dels i en 9 Marksdrift: Brak, Vintersæd, Byg, Roer, Havre, Staldfoder, Byg og 2aars Græs, dels i en 8 Marksdrift: Havre, Brak, Hvede, Byg, Roer, Blandsæd og 2aars Græs; 12 Tdr. Ld. af Arealet er kultiveret Mose, der drives i fri Drift. Jordens Bonitet er god, kraftig Lermuld. Der holdes 18 Køer, 11 Stkr. Ungkvæg og Kalve og 1 Tyr af rød dansk Race, 6 Heste og 2 Plage. Sidste Aar solgtes c. 65 Fedesvin.

Lundemose, der ligger i Mosede By, har i sin Tid været Fæste under Bidstrup Gods. Den nuværende Ejer har købt den af Hans Andersen, hvis Slægt den gennem en lang Aarrække havde tilhørt.

Bygningerne er af Bindingsværk med Straatage, men er tildels senere blevet undermuret. Hovedb. ligger mod N. Jorderne er overvejende flade og bekvemme.

Martinshave, Kildebrønne Sogn. Postforb. og St.: Taastrup, hvortil c. 5 Km. Gaarden ligger c. 14 Km. fra Roskilde. Ejer: *Jens Martin Jensen*, som overtog Gaarden i 1911, er født i Taastrup Sogn 24. Aug. 1884.

Matr.-Nr. 2a m. fl. af Kildebrønne. Hartkorn 10 Tdr. 4 Skpr. 3 Fdkr. $1\frac{3}{4}$ Alb. Ejendomsskyld 49,000 Kr. Brandassurance for Bygningerne 23,000 Kr. Areal 75 Tdr. Ld., deraf Ager 74, Have og Gaardsplads 1. Agermarken drives uden fast Sædscliffe. Jordens Bonitet er god Lermuld. Der holdes 18 Køer, 10 Stkr. Ungkvæg og Kalve og 2 Tyre samt 6 Heste.

Martinshave ligger i Kildebrønne By og er helt af Grundmur med Paptage. Hovedb. ligger mod Ø. Jorderne strækker sig navnlig mod NØ. over et jævnt og bekvemt Terræn.

Enkefru K. Pedersens Gaard, Kildebrønne Sogn. Postforb. og St.: Taastrup, hvortil c. 5 Km. Gaarden ligger c. 14 Km. fra Roskilde. Ejerinde: Enkefru



Fru K. Pedersens Gaard.

Kirstine Pedersen, som overtog Gaarden 5. April 1912 ved sin Mands, *Anders Pedersens* Død, er født i Øhm 29. Marts 1853.

Matr.-Nr. 9a af Kildebrønede. Hartkorn 8 Tdr. 4 Skpr. 3 Fdkr. 2¼ Alb. Ejendomsskyld 45,000 Kr. Brandassurance for Bygningerne 15,000 Kr. Areal 69 Tdr. Ld., deraf Ager 68, Have og Gaardsplads 1. Agermarken drives i en 9 Marksdrift: Brak, Vintersæd, Byg, Roer, Byg, Staldfoder, Havre og 2aars Græs. Jordens Bonitet er god Lermuld paa Lerunderlag. Der holdes 19 Køer, 14 Stkr. Ungkvæg og Kalve og 3 Tyre af rød dansk Race, 6 Heste, 3 Plage og Føl samt 3 Faar. Sidste Aar solgtes c. 120 Fedesvin.

Gaarden, der ligger c. 1 Km. Ø. for Kildebrønede, har gennem flere Generationer tilhørt samme Familie. Anders Pedersen havde 1883 faaet den efter sin Fader, der ligeledes var barnefødt paa Ejendommen.

Bygningerne er af Bindingsværk med Straatage; Staldlængen er dog undermuret. Hovedb. ligger mod N.

N. Pedersens Gaard, Kildebrønede Sogn. Postforb. og St.: Taastrup, hvortil c. 6 Km. Tlf. 2 over Kildebrønede Central. Gaarden ligger c. 14 Km. fra Roskilde. Ejer: Sognefoged *Niels Pedersen*, som overtog Gaarden i 1876, er født paa Ejendommen 10. Novbr. 1847.

Matr.-Nr. 11 m. fl. af Kildebrønede. Hartkorn 10 Tdr. 7 Skpr. 2 Fdkr. 1½ Alb. Ejendomsskyld 49,000 Kr. Brandassurance for Bygningerne 32,000 Kr. Areal 91½ Td. Ld., deraf Ager 89, Mose 1, Have og Gaardsplads 1½. Agermarken drives i en 9 Marksdrift: Brak, Vintersæd, Byg, Roer, Byg, Staldfoder, Havre og 2aars Græs. Jordens Bonitet er god Lermuld paa Lerunderlag. Der holdes 30 Køer, 14 Stkr. Ungkvæg og Kalve og 6 Tyre, 8 Heste, 5 Plage og Føl samt 11 Faar. Sidste Aar solgtes c. 160 Fedesvin.

Gaarden var forudm Fæste under Hovedgaarden Gjeddald. Den nuværende Ejer har taget den i Arv efter sin Fader, Peder Larsen, som 1846 havde faaet den efter sin Svigerfader, Tøger Andersen, hvis Forfædre den gennem flere Generationer havde tilhørt.

Gaarden ligger c. 3 Km. Ø. for Kildebrønede, omtrent midt paa sine gode, flade Jorder. Hovedb. er af Bindingsværk med Straatag, Avlsb. hovedsagelig af Grundmur med Paptage. En stor Bræddelade er bygget V. for den egentlige Gaardplan.

Bodilsgaard, Kildebrønede Sogn. Postforb. og St.: Taastrup, hvortil c. 7 Km. Gaarden ligger c. 15 Km. fra Roskilde. Ejer: *Johan Jørgensen*, som overtog Gaarden i 1883, er født paa Ejendommen 14. Marts 1854 og gift med *Bodil Olsen*, født i Ishøj 27. Novbr. 1854.

Matr.-Nr. 1a m. fl. af Hundige. Hartkorn 9 Tdr. 2 Skpr. 1 Fdkr. 2 Alb. Ejendomsskyld 40,000 Kr. Brandassurance for Bygningerne 16,500 Kr. Areal 64 Tdr. Ld., deraf Ager 50, Eng og Mose 12½, Have og Gaardsplads 1½. Agermarken drives i en 8 Marksdrift: Havre, ½ Roer ½ Ærter, Byg, ⅓ Rug ⅓ Hvede ⅓ Blandsæd, Byg, Vintersæd og 2aars Græs. Jordens Bonitet er god, kraftig Lermuld paa Lerunderlag. Der holdes 22 Køer, 8 Stkr. Ungkvæg og Kalve og 3 Tyre af rød dansk Race samt 6 Heste. Sidste Aar solgtes c. 35 Fedesvin.

Bodilsgaard var i sin Tid Fæste under Bidstrup Gods og blev 1770 bortfæstet til den nuværende Ejers Oldefader, Johan Rasmussen, hvis Søn, Johan Jørgensen, 1804 købte den til Frihed og samtidig opførte den nustaaende Hovedb.

Gaarden ligger i Hundige By og er saa godt som helt af Bindingsværk med Straatage.

Gl. Køgekrogaard, Kildebrønede Sogn. Postforb. og St.: Taastrup, hvortil c. 8 Km. Gaarden ligger c. 16 Km. fra Roskilde. Ejer: *Christen Peter Christensen*, som overtog Gaarden i 1902, er født paa Ejendommen 19. Febr. 1878 og gift med *Marie Andersen*, født i Hundige 11. Juni 1878.

Matr.-Nr. 11a af Hundige. Hartkorn 9 Tdr. 2 Skpr. 3 Fdkr. Ejendomsskyld 40,000 Kr. Brandassurance for Bygningerne 15,000 Kr. Areal 104 Tdr. Ld., deraf Ager 59, Eng og Mose 44, Have og Gaardsplads 1. Agermarken drives i en 8 Marksdrift: Brak, Vintersæd, Byg, Roer, Byg, Havre og 2aars Græs. Jordens Bonitet er af noget blandet Beskaffenhed. Der holdes 18 Køer, 7 Stkr. Ungkvæg og Kalve og 3 Tyre af rød dansk Race, 6 Heste, 2 Plage og 10 Faar. Sidste Aar solgtes c. 40 Fedesvin.

G1. **Køgekrogaard** laa tidligere ved Køge Landevej og var en privilegeret Kro, men Privilegiet blev solgt til Jægerkroen og Gaarden flyttet til sin nuværende Plads c. 1 Km. S. for Hundige og c. 1 Km. V. for Stranden. Den nuværende Ejer har faaet Gaarden efter sin Fader, Niels Christensen, som havde giftet sig den til og var dens Ejer i c. 30 Aar.

Hovedb. ligger mod N.; den er af Bindingsværk, medens Avlsb. er af Grundmur, alt straatækket.

Truekjær, Reerslev Sogn. Postforb. og St.: Hedehusene, hvortil c. 2 Km. Gaarden ligger c. 7 Km. fra Roskilde. Ejer: *Niels Peter Poulsen*, som overtog Gaarden i Juni 1900, er født paa Ejendommen 23. Maj 1870 og gift med *Anna Sørensen*, født i Reerslev 1. April 1872.

Matr.-Nr. 8a m. fl. af Reerslev. Hartkorn 6 Tdr. Ejendomsskyld 36,000 Kr. Brandassurance for Bygningerne 18,000 Kr. Areal 57 Tdr. Ld., deraf Ager 56, Have og Gaardsplads 1. Agermarken drives i en 8 Marksdrift: Havre, Brak, Vintersæd, Byg, Roer, Blandsæd og 2aars Græs. Jordens Bonitet er god Lermuld. Der holdes 15 Køer, 15 Stkr. Ungkvæg og Kalve og 1 Tyr af rød dansk Race, 5 Heste og 2 Plage.

Truekjær ligger i Reerslev By i det sø. Hjørne af sine gode, flade Jorder. Tidligere var den Fæste under Københavns Universitet. Den nuværende Ejer har taget den i Arv efter sin Fader, Hans Poulsen, som havde faaet Gaarden 1850 ved at ægte sin Formands Enke.

Bygningerne er dels af Grundmur, dels af Bindingsværk, tækkede med Straa. Hovedb. ligger mod N. Vand er indlagt fra Byens Fællesvandværk.

Alvedgaard, Reerslev Sogn. Postforb. og St.: Hedehusene, hvortil c. 2 Km. Tlf. 45 over Hedehusene Central. Gaarden ligger c. 7 Km. fra Roskilde. Ejer: *Johannes Bøttern Dons*, som overtog Gaarden i Aug. 1905, er født i Sdr. Vedstrup 21. Marts 1867 og gift med *Marie Sophie Schjøth*, født i Krastrup ved Randers 20. Juni 1868.

Matr.-Nr. 9a af Reerslev. Hartkorn 8 Tdr. 2 Skpr. 3 Fdkr. 2 Alb. Ejendomsskyld 42,000 Kr. Brandassurance for Bygningerne 36,000 Kr. Areal 93 Tdr. Ld., deraf Ager 92, Have og Gaardsplads 1. Agermarken drives i en 8 Marksdrift: Havre, Brak, Hvede, Byg, Roer, Byg og 2aars Græs. Jordens Bonitet er lermuld. Der holdes 22 Køer, 10 Stkr. Ungkvæg og Kalve og 1 Tyr af rød dansk Race samt 7 Heste. Sidste Aar solgtes c. 300 Maanedsgriese.

Alvedgaard, en af de saakaldte Universitetsgaarde, ligger i Reerslev By i den ø. Side af sine Jorder. Bygningerne er af Grundmur. Hovedb., der ligger mod V., har Skifertag, Avlsb. Straatage og Paptage. Vand er indlagt.

Under **Alvedgaard** drives tillige »Annexgaarden«, der tilhører samme Ejer.

Brandhøj, Reerslev Sogn. Postforb. og St.: Hedehusene, hvortil c. 1 Km. Tlf. 46 over Hedehusene Central. Gaarden ligger c. 7 Km. fra Roskilde. Ejer: *Lars Andersen*, som overtog Gaarden i Oktbr. 1909, er født i Reerslev 5. Febr. 1883 og gift med *Anna Kirstine Larsen*, født i Tune 29. Septbr. 1888.

Matr.-Nr. 13a af Reerslev. Hartkorn 7 Tdr. 5 Skpr. 1½ Alb. Ejendomsskyld 50,000 Kr. Brandassurance for Bygningerne 24,000 Kr. Areal 72 Tdr. Ld., deraf Ager 71, Have og Gaardsplads 1. Agermarken drives dels i en 9 Marksdrift: Byg, Brak, Vintersæd, Havre, Byg, Roer, Havre og 2aars Græs, dels i en 6 Marksdrift: Blandsæd, Brak, Vintersæd, Byg, Havre og 1aars Græs. Der holdes 15 Køer, 14 Stkr. Ungkvæg og Kalve og 1 Tyr af rød dansk Race, 5 Heste, 2 Plage og 6 Faar. Sidste Aar solgtes c. 50 Fedesvin.

Brandhøj ligger kønt paa sine let bølgeformede Jorder c. 1 Km. N. for Reerslev. Tidligere var den Fæste under Roskilde Domkirke. — Hovedb., som ligger mod N., er af Grundmur med Skifertag, Avlsb. af Bindingsværk med Straatage. En ny, grundmuret, paptækket Lade ligger Ø. for den egentlige Gaardplan. Petroleumsmotor er installeret.

Høstemark, Reerslev Sogn. Postforb. og St.: Hedehusene, hvortil c. 2 Km. Tlf. 19¹² over Hedehusene Central. Gaarden ligger c. 7 Km. fra Roskilde. Ejer: *Hans Thorsen*, som overtog Gaarden 1. Aug. 1909, er født i Kirke Skjensved 27. Septbr. 1878 og gift med *Margrethe Jensen*, født i Slæggerup 30. April 1881.

Matr.-Nr. 18a af Reerslev. Hartkorn 6 Tdr. 6 Skpr. 1 Fdkr. 2 Alb. Ejendoms- skyld 37,000 Kr. Brandassurance for Hovedb. 9,000 Kr., for Avlsb. 14,300 Kr. Areal 55 Tdr. Ld., deraf Ager 53, Eng 1, Have og Gaardsplads 1. Agermarken drives i en 8 Marksdrift: Brak, Vintersæd, Byg, Roer, Byg, Havre og 2aars Græs. Jordens Bonitet er Lermuld paa Lerunderlag. Der holdes 21 Køer, 12 Stkr. Ungkvæg og Kalve og 1 Tyr af rød dansk Race, 4 Heste samt 3 Plage og Føl.

Høstemark, der forstum var Fæste under Gjeddesdal, ligger ved Siden af Kirken inde i Reerslev By og er helt af Grundmur med Straatage. Hovedb. ligger mod N. Vand er indlagt i Bygningerne.

Lønbjerg, Vindinge Sogn. Postforb. og St.: Roskilde, hvortil c. 3½ Km. Ejer: *Søren Andersen Israelsen*, som overtog Gaarden i 1906, er født paa Ejendommen 26. Jan. 1865 og gift med *Ellen Marie Jensen*, født i Vindinge 24. Novbr. 1884.

Matr.-Nr. 2a m. fl. af Vindinge. Hartkorn 7 Tdr. 7 Skpr. 1¼ Alb. Ejendoms- skyld 42,000 Kr. Brandassurance for Hovedb. 10,000 Kr., for Avlsb. 14,000 Kr.

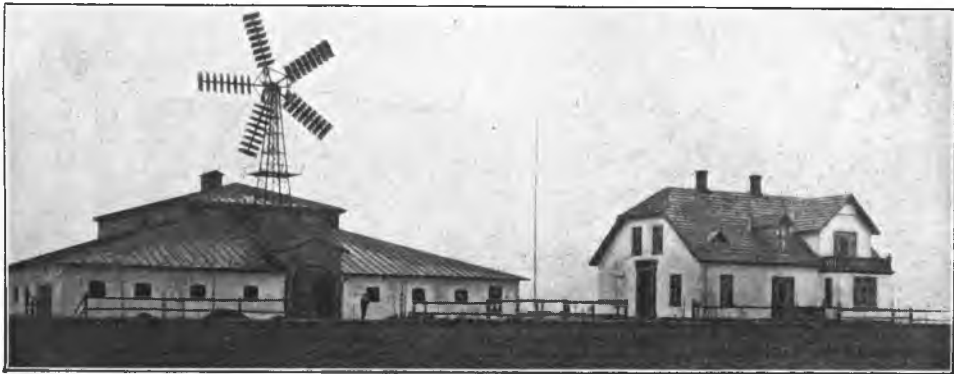

Lønbjerg.

Areal 50 Tdr. Ld., deraf Ager 49, Eng og Mose ½, Have og Gaardsplads ½. Agermarken drives i en 9 Marksdrift: Brak, Vintersæd, Roer, Byg, ½ Staldfoder ½ Bælgsæd, Byg, Havre og 2aars Græs. Jordens Bonitet er god, frugtbar Lermuld. Der holdes 20 Køer, 11 Stkr. Ungkvæg og Kalve og 1 Tyr af rød dansk Race, 4 Heste og 2 Plage.

Lønbjerg har været Fæste under Roskilde Domkirke. Den nuværende Ejer har faaet den efter sin Fader, Anders Israelsen, hvis Hustrues Slægt den gennem flere Generationer havde tilhørt.

Gaarden blev 1910 udflyttet fra Vindinge til sine Jorder c. ½ Km. S. for Byen. Den grundmurede, teglhængte Hovedb. er opført i Villastil og rummer en god og velindrettet Lejlighed. Stalde og Lader er samlet i en meget stor Avlsb., som delvis er den gamle Frilagerbygning fra København, der er flyttet der ud. Vindmotor er opstillet.

A. Andersens Gaard, Vindinge Sogn. Postforb. og St.: Roskilde, hvortil c. 3½ Km. Ejer: *Anders Andersen*, som overtog Gaarden i April 1908, er født i Tikjøb 9. Jan. 1866 og gift med *Anine Knudsen*, født i Silkeborg 26. Febr. 1873.

Matr.-Nr. 17a m. fl. af Vindinge. Hartkorn 7 Tdr. 7 Skpr. 1 Fdkr. ½ Alb. Ejendomsskyld 38,000 Kr. Brandassurance for Hovedb. 5,000 Kr., for Avlsb. 19,000 Kr. Areal 65 Tdr. Ld., deraf Ager 64, Have og Gaardsplads 1. Agermarken drives i en 7 Marksdrift. Jordens Bonitet er god Lermuld paa Lerunderlag. Der holdes 22 Køer, 14 Stkr. Ungkvæg og Kalve og 1 Tyr af rød dansk Race, 4 Heste samt 6 Plage og Føl. Sidste Aar solgtes c. 65 Fedesvin.

Gaarden, som den nuværende Ejer har købt af Sognefoged Niels Hansen, der havde haft den i c. 40 Aar, og hvis Slægt den gennem flere Generationer havde tilhørt, var i sin Tid Fæste under Universitetet. — Den ligger i Vindinge og er helt

af Bindingsværk med Straatage. Ø. for den egentlige Gaardplan er dog bygget en stor, paptækket Lade og en grundmuret Svinestald med Zinktag. De flade, gode Jorder strækker sig navnlig mod N. og V.

Mejerigaarden, Vindinge Sogn. Postforb. og St.: Roskilde, hvortil c. 3½ Km. Tlf. 217 over Roskilde Central. Ejer: *Mads Christian Hansen*, som overtog Gaarden i Marts 1908, er født i Stauning ved Skjern 7. Juni 1858.

Matr.-Nr. 10b m. fl. af Vindinge. Hartkorn 7 Tdr. 1 Skp. 1 Fdkr. ¼ Alb. Ejendomsskyld 41,000 Kr. Brandassurance for Hovedb. 5,700 Kr., for Avlsb. 23,195 Kr. Areal 56 Tdr. Ld., deraf Ager 55, Have og Gaardsplads 1. Agermarken drives i en 9 Marks Vekseldrift. Jordens Bonitet er god Lermuld. Der holdes 19 Køer og 2 Stkr. Ungkvæg dels af hollandsk og dels af rød dansk Race og 6 Heste. Sidste Aar solgtes 365 Fedesvin.



Mejerigaarden.

Mejerigaarden, som ligger i Vindinge By, var i sin Tid Fæste under Roskilde Domkirke. Der har været drevet Mejeri paa Gaarden i c. 30 Aar. Den nuværende Ejer har købt den af Direktør Gramstrup, som havde haft den i c. 8 Aar.

Bygningerne er alle af Grundmur med Skifertag paa Hovedb., der ligger mod Ø., Bølgebliktag paa Mejerib. og Paptage paa Avlsb. V. for Gaarden findes en stor, paptækket Stakhjælm. Jorderne er flade og strækker sig hovedsagelig mod V.

Tornager, Vindinge Sogn. Postforb. og St.: Roskilde, hvortil c. 2 Km. Ejer: *Lars Clausen*, som overtog Gaarden i Juli 1909, er født i Gadstrup 24. Decbr. 1858 og gift med *Marie Petersen*, født i Ousted 14. Aug. 1862.

Matr.-Nr. 25a af Vindinge. Hartkorn 6 Tdr. 1 Skp. 2 Fdkr. ¼ Alb. Ejendomsskyld 36,000 Kr. Brandassurance for Hovedb. 8,000 Kr., for Avlsb. 11,000 Kr. Areal 47 Tdr. Ld., deraf Ager 46, Have og Gaardsplads 1. Agermarken drives i en 7 Marksdrift: ½ Havre ½ Staldfoder, Vintersæd, Byg, Roer, Havre og 2aars Græs. Jordens Bonitet er god, kraftig Lermuld. Der holdes 19 Køer, 14 Stkr. Ungkvæg og Kalve og 1 Tyr af rød dansk Race, 4 Heste og 1 Plag. Sidste Aar solgtes c. 30 Fedesvin.

Tornager var i sin Tid Fæste under Roskilde adelige Jomfrukloster, hvortil der endnu svares Landgilde. Gaarden ligger i den saakaldte »Lillevang« c. 1 Km. V. for Vindinge og er helt af Grundmur. Hovedb., der ligger mod N., har Skifertag, Avlsb. Straatage. Gaardens eget Vandværk drives ved Vindmotor.

Ramsø Herred.

O. J. Olsens Gaard i Højby, Rorup Sogn. Postforb. og St.: Lejre, hvortil c. 2 Km. Tlf. 13 over Lejre Central. Gaarden ligger c. 7 Km. fra Roskilde. Ejer: *Grevskabet Ledreborg*. Gaarden er bortfæstet til Sognefoged *Ole Jørgen Olsen*, som tiltraadte Fæstet i 1896; han er født i Ousted 30. Marts 1875 og gift med *Karen Marie Pedersen*, født i Skovhastrup 15. Febr. 1875.

Matr.-Nr. 7 af Højby. Hartkorn 7 Tdr. 5 Skpr. 1 Fdkr. 2¼ Alb. Ejendoms-skyld 39,500 Kr. Brandassurance for Bygningerne 18,500 Kr. Areal 61 Tdr. Ld., deraf Ager 56, Eng og Mose 4, Have og Gaardsplads 1. Agermarken drives i en 8 Marksdrift. Jordens Bonitet er god, frugtbar Lermuld paa Lerunderlag. Der holdes 28 Køer af rød dansk Race, 5 Heste samt 3 Plage og Føl.



O. J. Olsens Gaard.

Gaarden ligger paa sine gode, flade Jorder c. ¼ Km. Ø. for Højby og er saa godt som helt af Grundmur med Stentag paa Hovedb., Straatage paa Avlsb. — Den nuværende Fæsters Formand var Jørgen Jensen, som c. 20 Aar tidligere havde taget Fæstet i Arv efter sin Fader, Jens Jørgensen.

Gadstrup Præstegaard, Gadstrup Sogn. Postforb. og St.: Gadstrup, hvortil c. 1 Km. Gaarden ligger c. 10 Km. fra Roskilde. Nuværende Beneficiarius: Pastor *Carl Christian Sørensen*, som tiltraadte Embedet 18. Septbr. 1911, er født i Vig i Odsherred 31. Marts 1864.

Matr.-Nr. 1 af Gadstrup. Hartkorn 5 Tdr. 6 Skpr. 3 Fdkr. ½ Alb. Ejendoms-skyld 38,400 Kr. Brandassurance for Hovedb. 10,080 Kr., for Avlsb. 8,061 Kr. Areal 41 Tdr. Ld., deraf Ager 40, Have og Gaardsplads 1. Jorderne er bortfor-pagtede til to forskellige Mænd. Jordens Bonitet er god Lermuld.

Præstegaardens Hovedb., der ligger mod S., er ligesom Staldlængen af Grundmur, de øvrige Avlsb. af Bindingsværk. Tagene er dels af Straa, dels af Pap.

I Kirkens Kor findes en Ligsten over Præsten Fr. Ludvigsen Munthe († 1676) og i Skibet et Epitafium over Præsten Jørgen Larsen Wisbye († 1742).

Tornegaard, Gadstrup Sogn. Postforb. og St.: Gadstrup, hvortil c. ½ Km. Tlf. 35 over Gadstrup Central. Gaarden ligger c. 11 Km. fra Roskilde. Ejer: *Hans Pedersen*, som overtog Gaarden i 1882, er født i St. Ladager 14. Septbr. 1848 og gift med *Ane Nielsen*, født paa Ejendommen 15. Maj 1855.

Matr.-Nr. 4a af Gadstrup. Hartkorn 8 Tdr. 1 Skp. 3 Fdkr. 1¼ Alb. Ejendoms-skyld 35,500 Kr. Brandassurance for Bygningerne c. 12,000 Kr. Areal 58 Tdr. Ld., deraf Ager 50, Eng og Mose 7, Have og Gaardsplads 1. Agermarken drives i en 8 Marksdrift: Havre, Brak, Vintersæd, Byg, Roer, ½ Byg ½ Blandsæd og 2aars Græs. Jordens Bonitet er lermuldet. Der holdes 16 Køer,

15 Stkr. Ungkvæg og Kalve og 1 Tyr af rød dansk Race, 5 Heste samt 4 Plage og Føl. Sidste Aar solgtes c. 45 Fedesvin.

Tornegaard, som helt er af Bindingsværk med Straatage, har i sin Tid været Fæste under Bidstrup Gods. Den ligger i Gadstrup By i det nØ. Hjørne af sine flade Jorder. Hovedb. ligger mod S. Vand er indlagt.

Dyssegaard, Gadstrup Sogn. Postforb. og St.: Gadstrup, hvortil c. $\frac{1}{4}$ Km. Gaarden ligger c. 9 Km. fra Roskilde. Ejer: *Ole Andersen*, som overtog Gaarden i Marts 1911, er født i Ramsømagle 2. April 1876.

Matr.-Nr. 6a m. fl. af Gadstrup. Hartkorn 7 Tdr. 6 Skpr. 3 Fdkr. 1 Alb. Ejendomsskyld 40,000 Kr. Brandassurance for Hovedb. 4,000 Kr., for Avlsb. 12,000 Kr. Areal 58 Tdr. Ld., deraf Ager 50, Eng 7, Have og Gaardsplads 1. Agermarken drives i en 9 Marksdrift: Havre, Brak, Vintersæd, Roer, Byg, 2aars Engsvingel til Frøavl, Havre og 1aars Græs. Jordens Bonitet er god, kraftig Lermuld. Der holdes 16 Køer, 7 Stkr. Ungkvæg og Kalve og 1 Tyr af rød dansk Race samt 4 Heste. Sidste Aar solgtes c. 35 Fedesvin.



Dyssegaard.

Dyssegaard har været Fæste under Københavns Universitet. Den ligger c. $\frac{1}{2}$ Km. NØ. for Gadstrup ved Vejen til Stationen. Bygningerne er af Bindingsværk med Straatage; Hovedb. ligger mod S. Jordernes Overflade er let bakket. — Den nuværende Ejer har købt Gaarden af Landbrugskandidat Nielsen, Kirke Skjensved, som c. 1895 havde faaet den efter sin Svigerfader, Hans Larsen, i hvis Hustrues Slægt den længe var gaaet i Arv. — Indtil Reformationen 1536 hørte Gadstrup under Roskilde Domkapitel, men blev da inddraget under Kronen og 1571 lagt under Universitetet. 1666 var Jens Hansen Fæster i Dyssegaard, derefter Oluf Jensen (muligvis hans Søn) 1680—1726, hans Søn, Jens Olsen, 1726—36. Dennes Enke, Ane Nielsdatter, ægtede samme Aar Peder Gundersen fra Gadstrup († 1781). Deres Datter Karen (f. 1745 — † 1811) ægtede 1774 Peder Olsen fra L. Skjensved (f. 1734 — † 1791), der saaledes blev Fæster af Gaarden. Hans Søn, Ole Pedersen, købte den fri 1808 og døde 1838. Da havde hans Datter Maren (f. 1813 — † 1884) i Ægteskab med Hans Larsen fra Sallev (f. 1820 — † 1896) overtaget den (se foran).

Gadstrup Byjorder blev udskiftede 1793. To Aar efter brændte Dyssegaard, som den Gang laa inde i Byen, og blev udflyttet til sin nuværende Plads, men 1851—59 blev den ombygget af Hans Larsen.

Øregaard, Gadstrup Sogn. Postforb. og St.: Havdrup, hvortil c. 3 Km. Tlf. 64 over Havdrup Central. Gaarden ligger c. 11 Km. fra Roskilde. Ejer: *Peter Petersen*, som overtog Gaarden i Aug. 1892, er født i Høje Taastrup 30. Jan. 1866 og gift med *Margrethe Jensen*, født i Valore 1. Oktbr. 1872.

Matr.-Nr. 3a m. fl. af Ramsølille. Hartkorn 7 Tdr. 6 Skpr. 2 $\frac{1}{2}$ Alb. Ejendomsskyld 38,000 Kr. Brandassurance for Hovedb. 8,000 Kr., for Avlsb. 10,000 Kr. Areal 68 Tdr. Ld., deraf Ager 65, Eng 2, Have og Gaardsplads 1. Agermarken drives i en 8 Marksdrift: delvis benyttet Brak, Vintersæd, Byg, Havre, $\frac{1}{2}$ Roer $\frac{1}{2}$ Blandsæd, Byg og 2aars Græs. Jordens Bonitet er god Lermuld. Der holdes

22 Køer, 8 Stkr. Ungkvæg og Kalve og 2 Tyre af rød dansk Race, 4 Heste samt 3 Plage og Føl. Sidste Aar solgtes c. 100 Fedesvin.



Øregaard.

Øregaard (i daglig Tale kaldet »Øgaarden«) er en af de gamle Universitetsgaarde. Den nuværende Ejer har købt Gaarden af Lars Rasmussen, der havde arvet den efter sin Fader, Rasmus Christensen, som ligeledes var barnefødt paa Gaarden. Den anselige og kønne Hovedb. ligger i den v. Side af Gaardspladsen og er opført af Grundmur med Skifertag. Avlsb. er af Bindingsværk med Straatage. De jævne og gode Jorder strækker sig navnlig mod NV.

Maglegaard, Gadstrup Sogn. Postforb. og St.: Gadstrup, hvortil c. 3 Km. Gaarden ligger c. 11 Km. fra Roskilde. Ejer: *Peter Mortensen*, som overtog Gaarden i 1901, er født paa Ejendommen 24. Maj 1858 og gift med *Maren Jensine Jensen*, født i Holev paa Fyen 24. Maj 1867.

Matr.-Nr. 7a m. fl. af Ramsøllille. Hartkorn 7 Tdr. 7 Skpr. 3 Fdkr. 1¼ Alb. Ejendomsskyld 40,000 Kr. Brandassurance for Bygningerne 21,000 Kr. Areal 72 Tdr. Ld., deraf Ager 70, Eng og Mose 1, Have og Gaardsplads 1. Agermarken drives i en 9 Marksdrift: Brak, Vintersæd, Roer, Byg, Staldfoder, Byg, Havre og 2aars Græs; desuden dyrkes 2 Tdr. Ld. med Lucerne, og 3 Tdr. Ld. henligger til vedvarende Græsning. Jordens Bonitet er Lermuld paa Lerunderlag. Der holdes 25 Køer, 20 Stkr. Ungkvæg og Kalve og 1 Tyr af rød dansk Race, 6 Heste, 4 Plage og Føl samt 4 Faar. Sidste Aar solgtes c. 120 Fedesvin.

Maglegaard, der har været Fæste under Bidstrup Gods, ligger højt oppe paa en Bakke c. 1½ Km. NØ. for Ramsøllille med vid Udsigt ud til Køge Bugt. Fra Jesper Jensen gik Gaarden ved Giftermaal over til Hans Nielsen, hvis Søn, Morten Hansen, den nuværende Ejers Fader, fik den kort efter Midten af forrige Aarhundrede.

Bygningerne er af Bindingsværk med Straatage; kun Laden har Trimpel og Paptag. Hovedb. ligger mod N., og bag den strækker sig den ualmindelig smukke Have, der mod V. fortsættes i en lille Lund. Jorderne, der ligger godt samlede om Gaarden, har en noget bakket Overflade.

Maglegaard (d. v. s. »den store Gaard«) har sit Navn af »Maglehøj« og »Maglemose«, som begge findes paa dens Marker. Nabogaarden mod Ø., kaldet »Fjerdings«, som er 21 Tdr. Ld. stor, er af den nuværende Ejer bleven tilkøbt.

Brønsager, Gadstrup Sogn. Postforb. og St.: Gadstrup, hvortil c. 2 Km. Gaarden ligger c. 11 Km. fra Roskilde. Ejerinde: Enkefru *Ane Andersen*, f. *Jensdatter*, som overtog Gaarden 14. Jan. 1902 ved sin Mands, *Jens Andersens* Død, er født i Allerslev 9. Marts 1843. Driften ledes af Sønnen, *Anders Andersen*, født paa Ejendommen 17. Septbr. 1879.

Matr.-Nr. 2 m. fl. af Ramsømagle. Hartkorn 7 Tdr. 7 Skpr. 3 Fdkr. ½ Alb. Ejendomsskyld 39,600 Kr. Areal 60 Tdr. Ld., deraf Ager 57, Eng og Mose 2,

Have og Gaardsplads 1. Agermarken drives i en 8 Marksdrift: Blandsæd, Brak, Vintersæd, Byg, Roer, Havre og 2aars Græs. Jordens Bonitet er god Lermuld. Der holdes 18 Køer, 14 Stkr. Ungkvæg og Kalve og 1 Tyr af rød dansk Race, 5 Heste og 2 Plage. Sidste Aar solgtes c. 40 Fedesvin.



Brønsager.

Brønsager, der ligger i Ramsømagle By, har forud været Fæste under Bidstrup. Jens Andersen fik Gaarden c. 1874 ved at ægte Christoffer Rasmussens Enke. — Hovedb., der ligger mod N., og Svinestalden er af Bindingsværk, medens de øvrige Avlsb. er grundmurede. Tagene er af Straa. Vand er indlagt. Jorderne strækker sig navnlig mod SØ. over et væsentligst jævnt Terræn.

Et Sagn vil vide, at det var hos en Bonde i Ramsø, at Absalon og senere Valdemar fandt Tilflugt efter Overfaldet i Roskilde 1157 paa deres Flugt til Fjenneslev. — 1379 nævnes Væbneren Johannes Olavi »de Ramsø«. — 1662 skødede Fr. v. Arenstorff Ramsøgaard til den Køge Borgmester, Morten Espensen.

Kongsholms Gaard, Gadstrup Sogn. Postforb. og St.: Gadstrup, hvortil c. 1½ Km. Tlf. 32 over Gadstrup Central. Gaarden ligger c. 9 Km. fra Roskilde. Ejer: *Jacob Marinus Christensen Kongsholm*, som overtog Gaarden 1. Aug. 1912, er født i Hanning 15. Maj 1879 og gift med *Margrethe Hansen*, født paa Maglegaard 24. Juni 1883.

Matr.-Nr. 3a m. fl. af Ramsømagle. Hartkorn 7 Tdr. 5 Skpr. 1 Fdkr: ¼ Alb. Ejendomsskyld 46,000 Kr. Brandassurance for Bygningerne 28,000 Kr. Areal 64 Tdr. Ld., deraf Ager 53, Eng 10, Have og Gaardsplads 1. Agermarken drives i en 9 Marksdrift: Havre, benyttet Brak, Vintersæd, Byg, Hvede, Roer, Byg og 2aars Græs. Jordens Bonitet er lermuldet. Der holdes 25 Køer, 21 Stkr. Ungkvæg og Kalve og 1 Tyr af rød dansk Race, 5 Heste samt 3 Plage og Føl. Sidste Aar solgtes c. 130 Fedesvin.

Gaarden, som ligger i Ramsømagle By, svarer endnu Landgilde til Københavns Universitet. Bygningerne er hovedsagelig af Grundmur. Hovedb., der ligger mod S., bærer Skifertag, Avlsb. Straatage. Vand er indlagt. Jorderne strækker sig væsentligst mod Ø. over et fladt Terræn.

O. Larsens Gaard i Ramsømagle, Gadstrup Sogn. Postforb. og St.: Gadstrup, hvortil c. 2 Km. Gaarden ligger c. 11 Km. fra Roskilde. Ejer: *Ole Larsen*, som overtog Gaarden i 1871, er født i Tune 18. April 1847 og gift med *Johanne Nielsdatter*, født i Vilkestrup 18. Oktbr. 1868.

Matr.-Nr. 5 af Ramsømagle. Hartkorn 7 Tdr. 2 Skpr. ¾ Alb. Ejendomsskyld 35,500 Kr. Brandassurance for Bygningerne c. 18,000 Kr. Areal 63 Tdr. Ld., deraf Ager 60, Eng og Mose 2, Have og Gaardsplads 1. Agermarken drives i en 9 Marksdrift: benyttet Brak, Vintersæd, Byg, 1aars Græs, Havre, Roer, Byg, Havre og 1aars Græs. Jordens Bonitet er god Lermuld. Der holdes 14 Køer, 15 Stkr. Ungkvæg og Kalve og 2 Tyre af Korthornsrace, 6 Heste samt 4 Plage og Føl. Sidste Aar solgtes c. 70 Fedesvin.

Gaarden, som den nuværende Ejers Hustru har arvet efter en Farbroder, Hans Hansen, har forud været Fæste under Københavns Magistrat. Bygningerne er væ-

sentligst af Bindingsværk, tækket med Straa, Spaan og Pap. Hovedb. ligger mod N. Vand er indlagt i Bygningerne. Jorderne strækker sig mod S. og SV. over et jævnt Terræn.

Ramsø Søgaard, Gadstrup Sogn. Postforb. og St.: Gadstrup, hvortil c. 3 Km. Tlf. 28 over Gadstrup Central. Gaarden ligger c. 7 Km. fra Roskilde. Ejer: *Lars Buus Lassen*, som overtog Gaarden i April 1907, er født i Nyrup 8. Aug. 1863 og gift med *Dorthea Lauridsen*, født i Vistofte paa Mols 16. Marts 1862.

Matr.-Nr. 6a m. fl. af Ramsømagle. Hartkorn 9 Tdr. 4 Skpr. 2 Fdkr. Ejendomsskyld 50,000 Kr. Brandassurance for Hovedb. 6,000 Kr., for Avlsb. 13,000 Kr. Areal 97 Tdr. Ld., deraf Ager 71, Eng 24, Have og Gaardsplads 2. Agermarken drives i en 7 Marksdrift: benyttet Brak, Vintersæd, Roer, Byg, Havre og 2aars Græs. Jordens Bonitet er Lermuld paa Lerunderlag. Der holdes 30 Køer, 25 Stkr. Ungkvæg og Kalve og 3 Tyre af rød dansk Race, 8 Heste, 7 Plage og Føl samt 6 Faar. Sidste Aar solgtes c. 150 Fedesvin.



Ramsø Søgaard.

Ramsø Søgaard, som er en af Magistratsgaardene, ligger ualmindelig smukt c. 1½ Km. V. for Ramsø umiddelbart ved Søen, efter hvilken den har faaet Navn. Mod N. og V. er Gaarden omgivet af en køn og frodig Lund, uden om hvilken en Aa slynger sig. Hovedb., der ligger mod N., er af Bindingsværk, Avlsb. væsentligst af Grundmur, alt tækket med Straa.

Dalsager, Gadstrup Sogn. Postforb. og St.: Gadstrup, hvortil c. 3½ Km. Tlf. 40 over Havdrup Central. Gaarden ligger c. 10 Km. fra Roskilde. Ejer: *Lars Hansen*, som overtog Gaarden 5. Marts 1882, er født ved Præstø 6. Marts 1859 og gift med *Maren Christine Vestergaard*, født i Tise Sogn 23. Febr. 1870.



Dalsager.

Matr.-Nr. 9a af Ramsømagle. Hartkorn 6 Tdr. 2 Skpr. 1 Fdkr. 1½ Alb. Ejendomsskyld 42,000 Kr. Brandassurance for Hovedb. 8,000 Kr., for Avlsb. 15,000 Kr. Areal 63 Tdr. Ld., deraf Ager 61, Have og Gaardsplads 2. Agermarken drives i Vekseldrift med ret betydelig Frøavl; desuden dyrkes en Del

Lucerne. Jordens Bonitet er Lermuld paa indtil 90 Al. dybt, mergelholdigt Lerunderlag. Der holdes 20 Køer og 1 Tyr samt 5 Heste. Sidste Aar solgtes c. 250 Fedesvin.

Dalsager, som har sit Navn af den Dalsænkning, hvori dens iøvrigt flade Jorder falder mod S., ligger c. 1 Km. S. for Ramsømagle. Den svarer endnu Landgilde til Københavns Magistrat, under hvilken den forud var Fæste. Den nuværende Ejer har købt Gaarden af Dødsboet efter Jens Christoffersen, som 1861 havde ægtet Jens Olsens Enke. — Bygningerne er dels af Grundmur, dels af Bindingsværk, tækkede med Straa. Hovedb. ligger mod N. Vindmotor er opstillet til Drift af de faste Maskiner.

Vidtskue, Gadstrup Sogn. Postforb. og St.: Gadstrup, hvortil c. 2 Km. Tlf. 13 over Gadstrup Central. Gaarden ligger c. 7 Km. fra Roskilde. Ejer: *Niels Klausen*, som overtog Gaarden i Maj 1901, er født i Ramsømagle 1. Jan. 1874 og gift med *Karen Nielsen*, født paa Ejendommen 20. Marts 1872.

Matr.-Nr. 2a af Brordrup. Hartkorn 6 Tdr. 3 Fdkr. 1¼ Alb. Ejendoms-skyld 44,000 Kr. Brandassurance for Hovedb. 14,000 Kr., for Avlsb. 16,000 Kr. Areal 50 Tdr. Ld., deraf Ager 43½, Eng 5½, Have og Gaardsplads 1. Agermarken drives i en 9 Marksdrift: ½ Blandsæd ½ Staldfoder, benyttet Brak, Vintersæd, Byg, Roer, Byg, Havre og 2aars Græs. Jordens Bonitet er god Lermuld. Der holdes 18 Køer samt 14 Stkr. Ungkvæg og Kalve af rød dansk Race, 4 Heste samt 3 Plage og Føl. Sidste Aar solgtes c. 50 Fedesvin.

Vidtskue, som forud var Fæste under Bidstrup Gods, ligger højt og kønt med vid Udsigt til alle Sider over den omliggende Egn. Bygningerne er opført for 6 Aar siden af Grundmur. Hovedb., der ligger mod Ø., er skifertækket, Avlsb. bærer Paptage.

Kroggaard, Syv Sogn. Postforb. og St.: Viby, hvortil c. 3 Km. Gaarden ligger c. 9 Km. fra Roskilde. Ejer: *Ole Larsen*, som overtog Gaarden i April 1900, er født i Ramsømagle 24. April 1866 og gift med *Margrethe Jensen*, født paa Ejendommen 22. Juni 1870.

Matr.-Nr. 2 af Kirke Syv. Hartkorn 8 Tdr. 3 Skpr. 1 Fdkr. 1 Alb. Ejendoms-skyld 46,600 Kr. Brandassurance for Hovedb. 8,000 Kr., for Avlsb. 21,000 Kr. Areal 70 Tdr. Ld., deraf Ager 55, Eng og Mose 14, Have og Gaardsplads 1. Agermarken drives i en 7 Marksdrift: Brak, Vintersæd, Byg, Roer, Havre og 2aars Græs. Jordens Bonitet er Lermuld paa Lerunderlag. Der holdes 20 Køer, 20 Stkr. Ungkvæg og Kalve og 1 Tyr af rød dansk Race, 5 Heste og 2 Plage. Sidste Aar solgtes c. 100 Fedesvin.

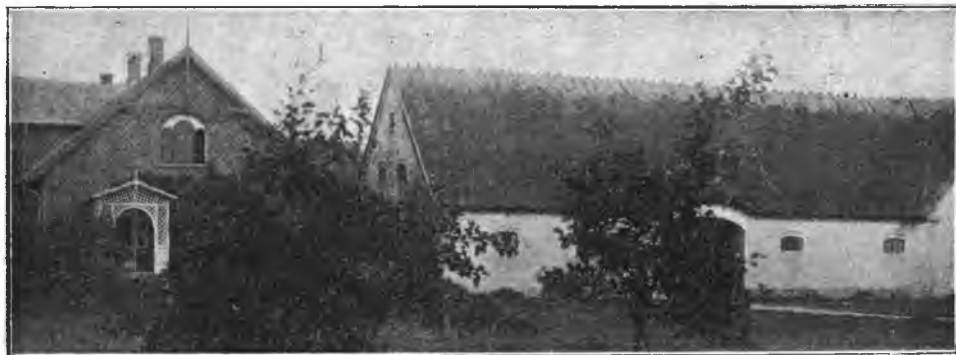

Kroggaard.

Kroggaard har den nuværende Ejer faaet efter sin Svigerfader, *Jørgen Jensen*, der 1865 havde arvet den efter sin Fader, *Jens Jensen*, som selv var barnefødt paa Gaarden og havde faaet den 1826. Det er en af de gamle Universitetsgaarde.

Bygningerne er af Grundmur. Den meget smukke, stentækkede Hovedb. ligger mod V. og rummer en stor og udmærket Lejlighed. Avlsb. bærer Straatage. Jorderne er flade og bekvemme, naar undtages c. 7 Tdr. Ld., der falder mere bakket.

Syvgaard, Syv Sogn. Postforb. og St.: Viby, hvortil c. 3 Km. Gaarden ligger c. 9 Km. fra Roskilde. Ejer: Godsejer Voss til Vibygaard, som overtog Gaarden i 1888.

Matr.-Nr. 3a m. fl. af Kirke Syv. Hartkorn 10 Tdr. 1 Skp. 3 Fdkr. 1 Alb. Ejendomsskyld 48,000 Kr. Areal 85 Tdr. Ld. Agermarken drives i en 7 Marksdrift: Brak, Vintersæd, Byg, Roer, Havre og 2aars Græs. Driften ledes fra og under Vibygaard. Jordens Bonitet er god Lermuld.

Syvgaard skal være Peder Syvs Fødegaard. Paa Kirkegaarden ligger Ligstenen over hans Forældre, den gamle Peder Olufsen og hans Hustru, og paa Stenen har deres berømte Søn ladet sætte et smukt Gravvers, som han selv har digtet.

Den skifertækkede Hovedb. og den v. Længe er af Grundmur, de øvrige Avlsb. af Bindingsværk. Alle Avlsb. bærer Straatage. Jordernes Overflade er let bølgeformet.

Klostergaard, Syv Sogn. Postforb. og St.: Viby, hvortil c. 3 Km. Gaarden ligger c. 9 Km. fra Roskilde. Ejer: *Niels Peter Petersen*, som overtog Gaarden i Marts 1905, er født paa Ramsøgaard 3. Decbr. 1868 og gift med *Kirstine Nielsen*, født paa Ejendommen 12. Febr. 1877.

Matr.-Nr. 2a m. fl. af Øster Syv. Hartkorn 7 Tdr. 2 Skpr. $\frac{1}{2}$ Alb. Ejendomsskyld 39,000 Kr. Brandassurance for Hovedb. 5,000 Kr., for Avlsb. 16,000 Kr. Areal 58 Tdr. Ld., deraf Ager 52, Eng og Mose 5, Have og Gaardsplads 1. Agermarken drives i en 8 Marksdrift: Brak, Vintersæd, $\frac{1}{2}$ Blandsæd $\frac{1}{2}$ Ærter, Byg, Roer, Havre og 2aars Græs. Jordens Bonitet er lermuldet. Der holdes 11 Køer, 8 Stkr. Ungkvæg og Kalve og 1 Tyr af rød dansk Race, 4 Heste samt 3 Plage og Føl. Sidste Aar solgtes c. 80 Fedesvin.

Klostergaard har været Fæste under Duebrødre Kloster i Roskilde, til hvilket der endnu svares Landgilde. Bygningerne er dels af Grundmur, dels af Bindingsværk, væsentligst tækkede med Straa. Jorderne er let bakkede.

Pederslyst, Syv Sogn. Postforb. og St.: Viby, hvortil c. 3 Km. Gaarden ligger c. 9 Km. fra Roskilde. Ejer: *Jens Frederik Jørgensen*, som overtog Gaarden i Aug. 1908, er født i Gjøderup 22. Febr. 1878.

Matr.-Nr. 5b m. fl. af Øster Syv. Hartkorn 8 Tdr. 4 Skpr. 2 Fdkr. 2 Alb. Ejendomsskyld 38,000 Kr. Brandassurance for Bygningerne 14,000 Kr. Areal 65 Tdr. Ld., deraf Ager 58, Eng 6, Have og Gaardsplads 1. Agermarken drives i en 8 Marksdrift: benyttet Brak, Vintersæd, Byg, Roer, Byg, Havre og 2aars Græs. Jordens Bonitet er god Lermuld paa Lerunderlag. Der holdes 30 Køer samt 12 Stkr. Ungkvæg og Kalve af rød dansk Race, 5 Heste og 2 Plage.

Pederslyst svarer endnu Landgilde til Københavns Universitet, under hvilket den før var Fæste. Den nuværende Ejer har købt Gaarden af Arvingerne efter Niels Hansen, der c. 1878 havde faaet den efter sin Fader, Hans Jensen. — Bygningerne er alle af Bindingsværk med Straatage. Hovedb. ligger mod N. Jorderne har en jævn og bekvem Overflade.

Damgaard, Syv Sogn. Postforb. og St.: Viby, hvortil c. 2 Km. Gaarden ligger c. 9 Km. fra Roskilde. Ejer: *Johannes Hyllerup Monrad*, som overtog



Damgaard.

Gaarden 20. Marts 1899, er født i Hedensted ved Vejle 31. Aug. 1857 og gift med *Nielsine Larsen*, født i Otterup paa Fyen 10. Maj 1863.

Matr.-Nr. 3 af Viby. Hartkorn 7 Tdr. 2 Skpr. 3 Fdkr. $\frac{1}{4}$ Alb. Ejendoms-skyld 40,000 Kr. Brandassurance for Hovedb. 8,000 Kr., for Avlsb. 13,300 Kr. Areal 72 Tdr. Ld., deraf Ager 67, Mose $3\frac{1}{2}$, Have og Gaardsplads $1\frac{1}{2}$. Agermarken drives i en 7 Marksdrift: benyttet Brak, Vintersæd, Byg, Roer, Havre og 2aars Græs. Jordens Bonitet er lermuldet. Der holdes 16 Køer, 14 Stkr. Ungkvæg og Kalve og 1 Tyr af rød dansk Race samt 5 Heste. Sidste Aar solgtes c. 70 Fedesvin.

D a m g a a r d har i sin Tid været Fæste under Hovedgaarden Vibygaard. Den ligger c. 1 Km. Ø. for Viby, omgivet af sine gode, flade Jorder. Den nuværende Ejer har købt af Holst, som Aaret forud havde købt af Entreprenør Petersen.

Hovedb., der ligger mod Ø., er ligesom den n. Længe af Grundmur, den s. Længe er af Granit, og den v. Længe, som er den gamle Hovedb., er af Bindingsværk; Tagene er hovedsagelig af Rør. — Besætningen har den nuværende Ejer haft med sig fra Fyen, hvor han som Fæster paa en af Stamhuset Ravnholts Gaarde høstede megen offentlig Anerkendelse for den.

Slaaenkjær, Ørsted Sogn. Postforb. og St.: Havdrup, hvortil c. 3 Km. Tlf. 50 over Havdrup Central. Gaarden ligger c. 13 Km. fra Roskilde. Ejer: *Jørgen Peter Jacobsen*, som overtog Gaarden i April 1904, er født i Lønholt 27. Maj 1877 og gift med *Anna Hansen*, født paa Maglegaard ved Holbæk 29. Novbr. 1880.

Matr.-Nr. 8 af Ørsted. Hartkorn 8 Tdr. 7 Skpr. 3 Fdkr. $\frac{1}{2}$ Alb. Ejendoms-skyld 40,000 Kr. Brandassurance for Hovedb. 6,000 Kr., for Avlsb. 19,000 Kr. Areal 68 Tdr. Ld., deraf Ager 66, Have og Gaardsplads 2. Agermarken drives i en 8 Marksdrift: Havre, Brak, Hvede, Byg, Roer, Blandsæd og 2aars Græs. Jordens Bonitet er god, kraftig Lermuld. Der holdes 30 Køer og 2 Tyre af rød dansk Race, 6 Heste og 1 Plag. Sidste Aar solgtes c. 400 Fedesvin.

S l a a e n k j æ r var i sin Tid Fæste under Hovedgaarden Svenstrup, men blev frikøbt af Propr. Smith, som efterfulgtes af Sognefoged Peder Nielsen, af hvis Svigersøn, Lars Andersen, den nuværende Ejer har købt.

Gaarden ligger i Ørsted, omgivet af sin smukke, gamle Have. Bygningerne er af Bindingsværk med Straatage. Hovedb. ligger mod N. Senere er V. for Gaarden bygget en Lade og en Svinestald, begge af Grundmur. Vindmotor er opstillet. Jorderne strækker sig navnlig mod V. og NV. over et let bølgeformet Terræn.

Dalsgaard, Ørsted Sogn. Postforb. og St.: Havdrup, hvortil c. $3\frac{1}{2}$ Km. Gaarden ligger c. 11 Km. fra Roskilde. Ejer: *Hans Sørensen*, som overtog Gaarden i 1891, er født paa Ejendommen 24. Juni 1862 og gift med *Inger Andersen*, født i Gjøderup 22. Febr. 1861.

Matr.-Nr. 9 m. fl. af Ørsted. Hartkorn 10 Tdr. 5 Skpr. 1 Fdkr. Ejendoms-skyld 47,500 Kr. Brandassurance for Hovedb. 9,000 Kr., for Avlsb. 15,000 Kr. Areal 90 Tdr. Ld., deraf Ager 76, Eng og Mose 13, Have og Gaardsplads 1. Agermarken drives i en 7 Marksdrift: Havre, Brak, Vintersæd, Byg, Havre og 2aars Græs. Jordens Bonitet er dels lermuldet, dels lettere muldet. Der holdes 28 Køer, 15 Stkr. Ungkvæg og Kalve og 1 Tyr af rød dansk Race samt 5 Heste. Sidste Aar solgtes c. 30 Fedesvin.

D a l s g a a r d, der i sin Tid var Fæste under Svenstrup, ligger i Ørsted By i den ø. Side af sine noget bakkede Jorder. Bygningerne er væsentligst af Grundmur med Rørtage. Hovedb. ligger mod N. Gaarden har sit eget Elektricitetsværk til Drivkraft og Belysning.

Tinghøj, Ørsted Sogn. Postforb. og St.: Viby, hvortil c. 2 Km. Tlf. 55 over Viby Central. Gaarden ligger c. 11 Km. fra Roskilde. Ejer: *Troels Petersen*, som overtog Gaarden 11. Juni 1912, er født i Rind Sogn 18. Juli 1878 og gift med *Sofie Jensen*, født i Faarevejle Sogn 22. Aug. 1876.

Matr.-Nr. 10a af Ørsted. Hartkorn 7 Tdr. 7 Skpr. $1\frac{1}{4}$ Alb. Ejendomsskyld 41,000 Kr. Brandassurance for Hovedb. 5,000 Kr., for Avlsb. 16,000 Kr. Areal 61 Tdr. Ld., deraf Ager 60, Have og Gaardsplads 1. Agermarken drives i en 8 Marksdrift: Havre, Brak, Vintersæd, Byg, Roer, Blandsæd og 2aars Græs. Jordens Bonitet er god, frugtbar Lermuld. Der holdes 20 Køer, 16 Stkr. Ungkvæg

og Kalve og 1 Tyr af rød dansk Race, 4 Heste og 1 Faar. Sidste Aar solgtes c. 100 Fedesvin.

Tinghøj har været Fæste under Svenstrup Gods. Den nuværende Ejer har købt af Peder Frandsen Grymer, som c. 1897 havde arvet den efter sin Svigerfader, Ole Jensen.

Gaarden ligger højt og smukt c. $\frac{1}{2}$ Km. V. for Ørsted. Hovedb. ligger mod N. og er ligesom en ny Staldlænge af Grundmur. De øvrige Avlsb. er dels af Bindingsværk, dels af Granit. Alle Tagene er af Straa. Jorderne er flade med svag Hældning mod S.

Lysholm, Ørsted Sogn. Postforb. og St.: Havdrup, hvortil c. 3 Km. Gaarden ligger c. 13 Km. fra Roskilde. Ejer: *Christian Steen*, som overtog Gaarden i Decbr. 1909, er født paa Mors 27. Aug. 1871 og gift med *Andrea Petersen*, født i Lyngby Sogn 11. Septbr. 1875.

Matr.-Nr. 12a m. fl. af Ørsted. Hartkorn 7 Tdr. 3 Fdkr. 2 Alb. Ejendoms-skyld 38,000 Kr. Brandassurance for Hovedb. 8,000 Kr., for Avlsb. 15,000 Kr. Areal 56 Tdr. Ld., deraf Ager 55, Have og Gaardsplads 1. Agermarken drives i en 8 Marksdrift: Havre, Brak, Vintersæd, Roer, Byg, Havre og 2aars Græs. Jordens Bonitet er god, frugtbar Muld paa Lerunderlag. Der holdes 16 Køer, 2 Stkr. Ungkvæg og 2 Tyre af rød dansk Race, 4 Heste og 2 Plage. Sidste Aar solgtes c. 100 Fedesvin.



Lysholm.

Lysholm svarer endnu Landgilde til Bidstrup Gods. Den nuværende Ejer købte den efter Hans Nielsen, hvis Forfædre den gennem flere Slægtled havde tilhørt.

Gaarden ligger i Ørsted By, omgivet af sine gode, flade Jorder. Den grundmurede, teglhængte Hovedb. ligger mod N. Den ø. Længe er af Granit, de andre Avlsb. af Grundmur, alle tækkede med Straa. Vindmotor er opstillet.

Matheus Niëlssen de Ørstæthæ 1347 førte i sit Skjold en Rose. 1452 skrev Væbneren Jep Bosen sig til Ørsted.

N. Larsens Gaard, Daastrup Sogn. Postforb. og St.: Viby, hvortil c. 2 Km. Gaarden ligger c. $10\frac{1}{2}$ Km. fra Roskilde. Ejer: *Niels Larsen*, som overtog Gaarden i 1895, er født paa Ejendommen 14. Juni 1856.

Matr.-Nr. 5 m. fl. af Assingløse. Hartkorn 6 Tdr. 1 Skp. 3 Fdkr. $\frac{1}{4}$ Alb. Ejendomsskyld 35,000 Kr. Brandassurance for Bygningerne 17,000 Kr. Areal 80 Tdr. Ld., deraf Ager 64, Eng og Mose 15, Have og Gaardsplads 1. Agermarken drives i en 7 Marksdrift: Brak, Vintersæd, Byg, Roer, Havre og 2aars Græs. Jordens Bonitet er lidt letmuldet. Der holdes 12 Køer, 10 Stkr. Ungkvæg og Kalve og 1 Tyr af rød dansk Race, 5 Heste, 3 Plage og Føl samt 5 Faar. Sidste Aar solgtes c. 30 Fedesvin.

Gaarden svarer endnu Landgilde til Københavns Universitet. Den er gennem mange Generationer gaaet i Arv i den nuværende Ejers Slægt. — Bygningerne er af Bindingsværk med Straatage. Hovedb. ligger mod N. Vand er indlagt. Jorderne strækker sig mod V. over et jævnt og godt Terræn.

Assingløse kaldtes i gamle Dage »Assenløse«, »Assendøløse« og »Asløse«.

Bregnegaard, Daastrup Sogn. Postforb. og St.: Viby, hvortil c. 2 Km. Gaarden ligger c. 11 Km. fra Roskilde. Ejer: Mejeriforpagter *Jens Christian*

Nielsen, som overtog Gaarden i 1906. Driften ledes af Bestyrer *Christian Pedersen*, født i Bjerreskov 30. Septbr. 1880.

Matr.-Nr. 6a m. fl. af Assingløse. Hartkorn 8 Tdr. 1 Skp. 1½ Alb. Ejendoms-skyld 40,000 Kr. Brandassurance for Bygningerne 16,000 Kr. Areal 80 Tdr. Ld., deraf Ager 71, Eng 6, Skov 2, Have og Gaardsplads 1. Agermarken drives i Vekseldrift med Frøavl af Roer og Engsvingel. Jordens Bonitet er Lermuld paa Lerunderlag. Der holdes 10 Køer, 12 Stkr. Ungkvæg og Kalve og 2 Tyre af rød dansk Race, 5 Heste samt 9 Plage og Føl. Sidste Aar solgtes c. 115 Fedesvin og c. 300 Maanedsgrise.

Bregnegård, der ligger c. ½ Km. SØ. for Assingløse, svarer endnu Landgilde til Københavns Universitet, under hvilket den i sin Tid var Fæste. Den nuværende Ejer har købt Gaarden af Lars Sørensen, som c. 1896 havde arvet den efter sin Fader, Søren Hansen. — Bygningerne er af Bindingsværk med Straatage. Hovedb. ligger mod N.

Tofteager, Daastrup Sogn. Postforb. og St.: Viby, hvortil c. 2 Km. Tlf. 6 over Ousted Central. Gaarden ligger c. 9 Km. fra Roskilde. Ejer: *Peter Petersen*, som overtog Gaarden i Oktbr. 1904, er født i L. Thorøje 16. Juli 1865 og gift med *Elna Marie Nielsen*, født paa Ejendommen 28. Novbr. 1874.

Matr.-Nr. 12a m. fl. af Assingløse. Hartkorn 7 Tdr. 6 Skpr. 2 Alb. Ejendoms-skyld 39,000 Kr. Brandassurance for Hovedb. 9,000 Kr., for Avlsb. 11,000 Kr. Areal 75 Tdr. Ld., deraf Ager 70, Eng 4, Have og Gaardsplads 1. Agermarken drives i en 7 Marksdrift: benyttet Brak, Vintersæd, ½ Roefrø ½ Byg, Roer, Havre og 2aars Græs. Jordens Bonitet er Lermuld paa Lerunderlag. Der holdes 20 Køer, 8 Stkr. Ungkvæg og Kalve og 1 Tyr af rød dansk Race, 6 Heste samt 7 Plage og Føl. Sidste Aar solgtes c. 75 Fedesvin.



Tofteager.

Tofteager var i sin Tid Fæste under Hovedgaarden Vibygaard. Den nuværende Ejer har faaet den efter sin Svigerfader, Lars Nielsen, som allerede c. 1854 havde arvet den efter sin Fader, Niels Larsen.

Gaarden ligger c. ¼ Km. SV. for Assingløse, omgivet af sine noget bølgeformede Jorder. Bygningerne er dels af Grundmur, dels af Bindingsværk, tækkede med Straa. Hovedb. ligger mod Ø. — Paa Tofteager er Hingsten »Assingløse Munkedal« tillagt og opdrættet.

Langhøj, Daastrup Sogn. Postforb. og St.: Viby, hvortil c. 2 Km. Gaarden ligger c. 13 Km. fra Roskilde. Ejer: *Søren Larsen*, som overtog Gaarden i April 1896, er født i Karlslunde 20. Marts 1866 og gift med *Karen Hansen*, født paa Ejendommen 10. Septbr. 1866.

Matr.-Nr. 4a af Birkede. Hartkorn 5 Tdr. 7 Skpr. 3 Fdkr. ¼ Alb. Ejendoms-skyld 36,000 Kr. Brandassurance for Bygningerne 20,000 Kr. Areal 66 Tdr. Ld., deraf Ager 59, Eng og Mose 6, Have og Gaardsplads 1. Agermarken drives

i en 8 Marksdrift: Havre, Brak, Vintersæd, Byg, Roer, Blandsæd og 2aars Græs. Jordens Bonitet er ret letmuldet. Der holdes 19 Køer, 8 Stkr. Ungkvæg og Kalve og 1 Tyr af rød dansk Race, 5 Heste og 2 Plage. Sidste Aar solgtes c. 55 Fedesvin.

L a n g h ø j, som er en af Universitetsgaardene, ligger i den v. Side af sine bakkede Jorder. Den grundmurede Hovedb. ligger mod N. Den ø. Længe er af Granit, de øvrige Avlsb. af Bindingsværk. Alle Tagene er af Straa. Vand er indlagt overalt i Bygningerne.

Skovager, Borup Sogn. Postforb. og St.: Borup, hvortil c. 1 Km. Gaarden ligger c. 17 Km. fra Ringsted. Ejer: *Svenstrup Gods*. Gaarden er bortforpagtet til *Hans Hansen*, som overtog Forpagtningen i 1909; han er født i Vigerslev 18. Febr. 1880 og gift med *Jenny Andersen*, født i Fakse 11. Septbr. 1888.

Matr.-Nr. 4 af Lammestrup. Hartkorn 7 Tdr. 2 Fdkr. 2¼ Alb. Ejendomsskyld 36,000 Kr. Areal 85 Tdr. Ld., deraf Ager 76, Eng og Mose 8, Have og Gaardsplads 1. Agermarken drives i en 8 Marksdrift: Havre, Brak, Vintersæd, Roer, Byg, Blandsæd og 2aars Græs. Jordens Bonitet er af blandet Beskaffenhed. Der holdes 22 Køer, 14 Stkr. Ungkvæg og Kalve og 1 Tyr af rød dansk Race, 6 Heste og 2 Plage. Sidste Aar solgtes c. 100 Fedesvin.



Skovager.

Skovager ligger kønt ved Rye Skov c. 1 Km. Ø. for Lammestrup, omgivet af sine noget kuperede Jorder. Den nuværende Forpagter har faaet Forpagtningen efter sin første Hustrues Fader, Anders Hansen, som c. 1877 havde faaet den efter Sognefoged Niels Hansen.

Den grundmurede, teglhængte Hovedb. ligger mod S. Den n. Længe er af Brædder, de øvrige Avlsb. af Bindingsværk, alt tækket med Straa.

Kimmerslev Møllegaard, Kimmerslev Sogn. Postforb. og St.: Borup, hvortil c. 1 Km. Tlf. 26 over Borup Central. Gaarden ligger c. 15½ Km. fra Ringsted. Ejer: *Svenstrup Gods*. Gaarden er bortforpagtet til Møller *Peter Petersen*, som overtog Forpagtningen i 1884; han er født i Gjorslev 19. Novbr. 1855 og gift med *Anna Jensen*, født i Slemminge 22. Septbr. 1859. Driften ledes af Sønnen, *Viggo Petersen*, født paa Ejendommen 23. Septbr. 1886.

Matr.-Nr. 5a m. fl. af Kimmerslev. Hartkorn 7 Tdr. 2 Skpr. 2 Fdkr. ½ Alb. Ejendomsskyld 40,000 Kr. Brandassurance for Bygningerne c. 30,000 Kr. Areal 52 Tdr. Ld., deraf Ager 50, Eng 1, Have og Gaardsplads 1. Agermarken drives i en 8 Marksdrift: Havre, Brak, Vintersæd, Byg, Roer, Byg og 2aars Græs. Jordens Bonitet er Lermuld paa Lerunderlag. Der holdes 16 Køer, 3 Stkr. Ungkvæg og 1 Tyr af rød dansk Race samt 5 Heste. Sidste Aar solgtes c. 60 Fedesvin.

Kimmerslev Møllegaard ligger kønt ved Mølleaaen, der løber fra Kimmerslev Sø til Regnemark Aa. Tidligere Mølleforpagtere var Rolhff, Egede, Madsen og Folmersen. — Bygningerne er af Bindingsværk, tækkede med Straa og Pap. Hovedb. ligger mod S. Motor er installeret som Hjelpekraft for Møllen i vandfattige Somre.

Skovlykkegaard, Kimmerslev Sogn. Postforb. og St.: Borup, hvortil c. 1½ Km. Gaarden ligger c. 15 Km. fra Ringsted. Ejer: *Hans Jens Peter Hansen*, som

overtog Gaarden i 1910, er født i Kimmerslev 29. Juli 1879 og gift med *Kirstine Jensen*, født i Regnemark 21. Oktbr. 1880.

Matr.-Nr. 7a af Kimmerslev. Hartkorn 6 Tdr. 3 Fdkr. 2½ Alb. Ejendoms-skyld 35,000 Kr. Areal 56 Tdr. Ld., deraf Ager 50, Eng og Mose 5, Have og Gaardsplads 1. Agermarken drives i en 8 Marksdrift: Havre, Brak, Vintersæd, Byg, Roer, Byg og 2aars Græs. Jordens Bonitet er god Lermuld. Der holdes 22 Køer, 12 Stkr. Ungkvæg og Kalve og 1 Tyr af rød dansk Race, 5 Heste samt 3 Plage og Føl. Sidste Aar solgtes c. 65 Fedesvin.



Skovlykkegaard.

Skovlykkegaard, som den nuværende Ejer har frikøbt fra Fæste under Svenstrup Gods, ligger meget smukt c. 400 M. NV. for Kimmerslev Hestehave med Udsigt over den omliggende Egn. Gaardspladsen er aaben mod Ø. Den kønne, teglhængte Hovedb. ligger mod N. og er opført i Villastil af Grundmur. Den v. Længe er ligeledes af Grundmur, medens den s. Længe er af Bindingsværk, begge med Trimpel. Der agtes installeret en Motor til Drift af de faste Maskiner.

N. P. Jensens Gaard, Kimmerslev Sogn. Postforb. og St.: Borup, hvortil c. 1½ Km. Gaarden ligger c. 15 Km. fra Ringsted. Ejer: *Niels Peter Jensen*, som overtog Gaarden i April 1913, er født paa Ejendommen 14. Juli 1883 og gift med *Kirsten Pedersen*, født i Bjeverskov 27. Juli 1887.

Matr.-Nr. 8a m. fl. af Kimmerslev. Hartkorn 7 Tdr. 7 Skpr. 2 Fdkr. 1¼ Alb. Ejendomsskyld 37,000 Kr. Brandassurance for Bygningerne 15,500 Kr. Areal 62½ Td. Ld., deraf Ager 57½, Eng 4, Have og Gaardsplads 1. Agermarken drives i en 10 Marksdrift: Roer, 6rd. Byg, benyttet Brak, Vintersæd, Blandsæd, Roer, Byg, Havre og 2aars Græs. Jordens Bonitet er Lermuld paa Lerunderlag. Der holdes 18 Køer, 14 Stkr. Ungkvæg og Kalve og 1 Tyr af rød dansk Race, 5 Heste og 1 Plag. Sidste Aar solgtes c. 30 Fedesvin.

Gaarden er købt fri fra Fæste under Svenstrup Gods af den nuværende Ejer, hvis Fader, Hans Jensen, c. 1890 havde taget Fæstet i Arv efter sin Fader, Jens Jensen. Den ligger c. 1 Km. S. for Kimmerslev ved Vejen til Regnemark og er helt af Bindingsværk med Straatage. Jorderne har en jævn og god Overflade.

Hasselbjerg, Egby Sogn. Postforb.: Køge, og St.: Skjensved, hvortil c. 6 Km. Gaarden ligger c. 9 Km. fra Køge. Ejer: *Rasmus Jensen*, som overtog Gaarden i Juni 1879, er født paa Ejendommen 4. Marts 1851 og var gift med *Ane Knudsen*, født i L. Skjensved 30. Juni 1853, † 23. Septbr. 1902.

Matr.-Nr. 15 m. fl. af Egby. Hartkorn 5 Tdr. 7 Skpr. 2 Fdkr. 2½ Alb. Ejendomsskyld 38,000 Kr. Brandassurance for Hovedb. 3,825 Kr., for Avlsb. 15,000 Kr. Areal 84 Tdr. Ld., deraf Ager 76, Mose 5, Skov 1½, Have og Gaardsplads 1½. Agermarken drives i en 8 Marksdrift: Havre, benyttet Brak, Vintersæd, Byg, Roer, Blandsæd og 2aars Græs. Jordens Bonitet er lermuldet. Der holdes 30 Køer,

17 Stkr. Ungkvæg og Kalve og 1 Tyr af rød dansk Race, 7 Heste, 4 Plage og Føl samt 2 Faar. Sidste Aar solgtes c. 80 Fedesvin.



Hasselbjerg.

Hasselbjerg ligger tæt Ø. for Egby Skov c. 1 Km. N. for Kirken og var tidligere Fæste under Vallø Stift. Af Fæstere og Ejere nævnes 1799 Hans Olsen, efter ham Anders Petersen og fra 1828 dennes Søn, Jens Andersen, hvis Enke 1879 skødte Gaarden til deres Søn, den nuværende Ejer.

Hovedb., der ligger mod N., er af Bindingsværk med Straatag, den v. og den s. Længe er af Granit med Straatage og den ø. Længe af støbte Mure, tækket med Pukkelpalader. For Vandforsyningen er sørget ved Vindmotor. — Jorderne har en noget bølgeformet Overflade.

Nordgaarden, Egby Sogn. Postforb. og St.: Skjensved, hvortil c. 6 Km. Tlf. 14 over Egby Central. Gaarden ligger c. 10 Km. fra Køge. Ejer: *Peder Jensen*, som overfog Gaarden i Septbr. 1906, er født i Dalby 17. Juni 1873 og gift med *Karen Andreassen*, født i Dalby 22. Aug. 1874.

Matr.-Nr. 16a m. fl. af Egby. Hartkorn 5 Tdr. 4 Skpr. 3 Fdkr. 1½ Alb. Ejendomsskyld 39,000 Kr. Brandassurance for Hovedb. 4,000 Kr., for Avlsb. 15,000 Kr. Areal 90 Tdr. Ld., deraf Ager 85, Eng og Mose 3, Skov 1, Have og Gaardsplads 1. Agermarken drives i en 8 Marksdrift: Havre, Brak, Vintersæd, Byg, Roer, Byg og 2aars Græs. Jordens Bonitet er Lermuld paa Lerunderlag. Der holdes 25 Køer, 8 Stkr. Ungkvæg og Kalve og 1 Tyr af rød dansk Race, 5 Heste samt 3 Plage og Føl. Sidste Aar solgtes c. 55 Fedesvin.

Nordgaarden ligger ualmindelig smukt c. 100 M. S. for Egby Skov med Udsigt over det afvekslende, bakkede Landskab. Fordum var den Fæste under Vallø Stift. Den blev udskiftet 1799, ejedes derpaa af Niels Henriksen og efter ham i c. 50 Aar af hans Plejesøn, Henrik Nielsen, af hvem den nuværende Ejer har købt.

Hovedb., som ligger mod N., og den ø. Længe er af Bindingsværk, den s. og den v. Længe af Granit, alt tækket med Straa.

Kildevæld, Egby Sogn. Postforb. og St.: Skjensved, hvortil c. 4 Km. Tlf. 7 over Egby Central. Gaarden ligger c. 11 Km. fra Køge. Ejer: Landbrugskandidat *Jens Peter Olsen*, som overtog Gaarden i Juli 1906, er født paa Ejendommen 11. Novbr. 1873.

Matr.-Nr. 1a m. fl. af St. Ladager. Hartkorn 5 Tdr. 5 Skpr. ¾ Alb. Ejendomsskyld 36,000 Kr. Brandassurance for Bygningerne 22,210 Kr. Areal 44 Tdr. Ld., deraf Ager 41, Mose 2, Have og Gaardsplads 1. Agermarken drives i en 9 Marksdrift: Brak, Hvede, Roer, Byg, ½ Kløverfrøavl ½ Græs, ½ Roerfrøavl ½ Græs, Havre, Byg og ½ Roer ½ Kartoffler. Jordens Bonitet er god Muld paa Lerunderlag. Der holdes 9 Køer og 12 Stkr. Ungkvæg og Kalve af rød dansk Race, 4 Heste samt 3 Faar. Sidste Aar solgtes c. 100 Fedesvin.

Kildevæld har været Fæste under Hovedgaarden Benzonsøje. Hovedb. er af Grundmur med Skifertag, Avlsb. væsentligst af Bindingsværk med Straatage. Vand er indlagt.

Sommergaard, Egby Sogn. Postforb. og St.: Skjensved, hvortil c. 4 Km. Gaarden ligger c. 11 Km. fra Køge. Ejerinde: Enkefru *Karen Larsen*, f. *Pedersen*, som overtog Gaarden i 1911 ved sin Mands, *Peder Larsens* Død, er født paa Ejendommen 16. Jan. 1859.

Matr.-Nr. 6a m. fl. af St. Ladager. Hartkorn 6 Tdr. 5 Skpr. 2¼ Alb. Ejendomsskyld 37,000 Kr. Brandassurance for Bygningerne c. 20,000 Kr. Areal 56 Tdr. Ld., deraf Ager 55, Have og Gaardsplads 1. Agermarken drives i en 8 Marksdrift: Havre, Brak, Vintersæd, Byg, Roer, Byg og 2aars Græs. Jordens Bonitet er ret letmuldet. Der holdes 13 Køer, 10 Stkr. Ungkvæg og Kalve og 1 Tyr af rød dansk Race, 5 Heste, 3 Plage og Føl samt 5 Faar. Sidste Aar solgtes c. 50 Fedesvin.

Sommergaard, som er en af de saakaldte Magistratsgaarde, er helt af Bindingsværk med Straatage. Hovedb. ligger mod N. Vand er indlagt.

Ladager Vestergaard, Egby Sogn. Postforb. og St.: Skjensved, hvortil c. 3½ Km. Gaarden ligger c. 11 Km. fra Køge. Ejer: *Peter Knudsen Christensen Lind*, som overtog Gaarden i Septbr. 1903, er født paa Langeland 29. April 1856 og gift med *Elise Madsen*, født i Ipsker Sogn paa Bornholm 27. Juni 1861.

Matr.-Nr. 8a af St. Ladager. Hartkorn 7 Tdr. 7 Skpr. 3 Fdkr. ½ Alb. Ejendomsskyld 44,000 Kr. Brandassurance for Bygningerne c. 24,000 Kr. Areal 87 Tdr. Ld., deraf Ager 84½, Skov 1½, Have og Gaardsplads 1. Agermarken drives dels i en 9 Marksdrift: Havre, Brak, Vintersæd, Bælgsæd, Byg, Roer, Havre og 2aars Græs, dels i en 6 Marksdrift. Et Stykke af Jorden dyrkes med Lucerne. Jordens Bonitet er Lermuld paa Lerunderlag. Der holdes 22 Køer, 20 Stkr. Ungkvæg og Kalve og 1 Tyr af rød dansk Race, 6 Heste, 2 Plage og 2 Faar. Sidste Aar solgtes c. 60 Fedesvin.



Ladager Vestergaard.

Ladager Vestergaard var fordum Fæste under Københavns Magistrat. Den nuværende Ejer har købt den af Enken efter *Jens Olsen*, hvis Slægt den gennem mange Generationer havde tilhørt.

Hovedb., der ligger mod N., er tækket med Skifer; den er ligesom den s. Længe af Grundmur, medens de to Sidelænger er af Bindingsværk. Alle Avlsb. bærer Straatage. Ø. for den egentlige Gaardplan findes en paptækket Stakhjelm. Vand er indlagt.

O. Rasmussens Gaard i L. Ladager, Egby Sogn. Postforb. og St.: Skjensved, hvortil c. 5 Km. Gaarden ligger c. 11 Km. fra Køge. Ejer: *Ole Rasmussen*, som overtog Gaarden i 1896, er født paa Ejendommen 16. Juni 1866 og gift med *Karen Petersen*, født i Kirke Skjensved.

Matr.-Nr. 2 af L. Ladager. Hartkorn 8 Tdr. 5 Skpr. 3 Fdkr. ½ Alb. Ejendomsskyld 44,000 Kr. Brandassurance for Hovedb. 5,484 Kr., for Avlsb. 17,276 Kr. Areal 80 Tdr. Ld., deraf Ager 76, Eng og Mose 3, Have og Gaardsplads 1. Agermarken drives i en 8 Marksdrift: Havre, Brak, Vintersæd, Byg, Roer, Byg og 2aars Græs. Jordens Bonitet er Lermuld paa Lerunderlag. Der

holdes 22 Køer, 15 Stkr. Ungkvæg og Kalve og 1 Tyr af rød dansk Race, 5 Heste, 4 Plage og Føl samt 2 Faar. Sidste Aar solgtes c. 60 Fedesvin.



O. Rasmussens Gaard.

Gaarden var i sin Tid Fæste under Vallø Stift. Den nuværende Ejer har arvet den efter sin Fader, Rasmus Olsen, som c. 1866 havde faaet den efter sin Svigerfader, Hans Andersen.

Hovedb., der ligger mod S., er af Grundmur, Avlsb. af Bindingsværk, alt tækket med Straa. Vindmotor er opstillet. V. for Gaarden ligger en paptækket Bræddelade. De bakkede Jorder strækker sig navnlig mod SØ.

Lundegaard, Egby Sogn. Postforb. og St.: Viby, hvortil c. 6 Km. Gaarden ligger c. 12 Km. fra Køge. Ejer: *Lars Nielsen*, som overtog Gaarden i 1875, er født paa Ejendommen 6. Juli 1848 og gift med *Johanne Andersen*, født i Ørsted 31. Jan. 1862.

Matr.-Nr. 1a af Valore. Hartkorn 7 Tdr. 2 Skpr. 2 Fdkr. 2½ Alb. Ejendoms-skyld 40,000 Kr. Brandassurance for Hovedb. 5,490 Kr., for Avlsb. 7,498 Kr. Areal 71 Tdr. Ld., deraf Ager 65, Eng og Mose 5, Have og Gaardsplads 1. Agermarken drives i en 8 Marksdrift: Havre, Brak, Vintersæd, Byg, Roer, Byg og 2aars Græs. Jordens Bonitet er af blandet Beskaffenhed. Der holdes 26 Køer, 10 Stkr. Ungkvæg og Kalve og 1 Tyr af rød dansk Race, 5 Heste og 2 Plage. Sidste Aar solgtes c. 55 Fedesvin.

Lundegaard er Arvefæste under Københavns Universitet. Hovedb. er af Grundmur, Avlsb. af Bindingsværk, alt tækket med Straa.

Paa Valore Marker skal der findes Spor af en længst forsvunden Gaard, »Farebæksholm«, der ved Aar 1400 tilhørte Cort Moltke.

Tinggaard, Egby Sogn. Postforb. og St.: Viby, hvortil c. 4 Km. Gaarden ligger c. 13 Km. fra Køge. Ejer: *Peder Larsen*, som overtog Gaarden i 1909, er født i Egby Sogn 20. Maj 1866 og gift med *Margrethe Jørgensen*, født i Assendrup 21. Septbr. 1865.

Matr.-Nr. 3a m. fl. af Valore. Hartkorn 6 Tdr. 1 Skp. 2 Fdkr. 2½ Alb. Ejendomsskyld 35,000 Kr. Brandassurance for Bygningerne 12,000 Kr. Areal 74 Tdr. Ld., deraf Ager 73, Have og Gaardsplads 1. Agermarken drives i en 8 Marksdrift: benyttet Brak, Vintersæd, Byg, Roer, Havre, Byg og 2aars Græs. Jordens Bonitet er af blandet Beskaffenhed. Der holdes 22 Køer, 20 Stkr. Ungkvæg og Kalve og 1 Tyr af rød dansk Race, 6 Heste og 1 Plag. Sidste Aar solgtes c. 65 Fedesvin.

Tinggaard, der ligger c. ¾ Km. N. for Valore, har været Fæste under Københavns Universitet. Bygningerne er alle af Bindingsværk med Straatage. Hovedb. ligger mod S.

Brede Birkebjerg, Egby Sogn. Postforb. og St.: Viby, hvortil c. 6 Km. Gaarden ligger c. 12 Km. fra Køge. Ejer: *Jørgen L. M. Wedell*, som overtog Gaarden i 1899, er født i Karlebo Sogn 15. Septbr. 1875.

Matr.-Nr. 5a af Valore. Hartkorn 8 Tdr. 3 Skpr. 2 Fdkr. $\frac{1}{2}$ Alb. Ejendomsskyld 38,000 Kr. Brandassurance for Bygningerne 12,000 Kr. Areal $95\frac{1}{2}$ Td. Ld., deraf Ager $85\frac{1}{2}$, Eng 7, Mose 2, Have og Gaardsplads 1. Agermarken drives i en 7 Marksdrift: Havre, $\frac{1}{2}$ Roer $\frac{1}{2}$ Staldfoder, Vintersæd, Byg, Blandsæd og 2aars Græs. Jordens Bonitet er dels lermuldet, dels af noget lettere Beskaffenhed. Der holdes 24 Køer, 20 Stkr. Ungkvæg og Kalve og 2 Tyre af rød dansk Race, 6 Heste, 4 Plage og Føl samt 6 Faar. Sidste Aar solgtes c. 55 Fedesvin.

Brede Birkebjerg, som er en af de saakaldte Universitetsgaarde, er helt af Bindingsværk med Straatage. Hovedb. ligger mod N.

Holme Møllegaard, Egby Sogn. Postforb.: Køge, og St.: Skjensved, hvortil c. 5 Km. Gaarden ligger c. 11 Km. fra Køge. Ejer: *Møller Jens Peter Jørgensen*, som overtog Gaarden i Febr. 1896, er født i St. Taarnby 9. Oktbr. 1872 og gift med *Sofie Olsen*, født i St. Ladager 9. Jan. 1872.

Matr.-Nr. 1a m. fl. af Holme Mølle. Hartkorn 5 Tdr. 3 Skpr. 3 Fdkr. $2\frac{1}{4}$ Alb. Ejendomsskyld 35,000 Kr. Brandassurance for Bygningerne 29,000 Kr. Areal 52 Tdr. Ld., deraf Ager 48, Skov 3, Have og Gaardsplads 1. Agermarken drives i en 9 Marksdrift: Havre, benyttet Brak, Vintersæd, Roer, Byg, Vikkehavre, Byg og 2aars Græs. Jordens Bonitet er noget uensartet. Der holdes 16 Køer, 11 Stkr. Ungkvæg og Kalve og 1 Tyr af rød dansk Race, 4 Heste og 2 Plage. Sidste Aar solgtes c. 70 Fedesvin.

Holme Møllegaard var i sin Tid en Vandmølle, men den forhenværende Møllesø, der ligger V. for Gaarden, er nu udtørret og omdannet til Græsning. Den nuværende Mølle ligger højt og frit paa en Bakke NV. for Egby. Hovedb., der ligger mod N., og den s. Længe er af Grundmur, de to Sidelænger af Bindingsværk, alt tækket med Straa. Jorderne har ret stærkt Fald mod Ø. og S.

Fredsgaard, Dalby Sogn. Postforb. og St.: Borup, hvortil c. $2\frac{1}{2}$ Km. Gaarden ligger c. 14 Km. fra Køge. Ejer: *Svenstrup Gods*. Gaarden er bortfæstet til Enkefru *Ane Larsen*, f. *Hansen*, som overtog Fæstet i 1902 ved sin Mands, *Niels Hansens* Død; hun er født i Daastrup 24. Maj 1843. Driften ledes af Bestyrer *Jens Petersen*, født i Egby 2. Aug. 1876.

Matr.-Nr. 9a m. fl. af Nr. Dalby. Hartkorn 8 Tdr. 5 Skpr. Ejendomsskyld 38,000 Kr. Brandassurance for Bygningerne 8,200 Kr. Areal 62 Tdr. Ld., deraf Ager 58, Eng og Mose 3, Have og Gaardsplads 1. Agermarken drives i en 9 Marksdrift: Havre, Brak, Vintersæd, Byg, Roer, Byg og 3aars Græs. Jordens Bonitet er af blandet Beskaffenhed. Der holdes 14 Køer, 10 Stkr. Ungkvæg og Kalve og 1 Tyr af rød dansk Race, 5 Heste, 3 Plage og Føl samt 3 Faar. Sidste Aar solgtes c. 30 Fedesvin.

Fredsgaard er Fæste under Svenstrup Gods og ligger i Nr. Dalby noget afsides for sine Jorder, der strækker sig mellem Kimmerslev Sø og Dalby Sø. Bygningerne er af Bindingsværk med Straatage.

I Følge Traps »Danmark« solgte Erik Evertsen (Rosenspar), der var Kannik i Roskilde, 1510 en Del Gods i Dalby til Mads Lauridsen (Vasspyd). Dette Gods synes at være gaaet i Arv til Mads' Svigersøn, Jørgen Daa, der skrev sig »til Dalby«. 1537 førtes Proces om samme Gods mellem Erik Madsen (Vasspyd) og Erik Evertsens Søstersøn, Erik Hansen (Juel).

Dalbymark, Dalby Sogn. Postforb. og St.: Borup, hvortil c. $2\frac{1}{2}$ Km. Gaarden ligger c. 14 Km. fra Køge. Ejer: *Niels Andersen*, som overtog Gaarden i 1902, er født i Nr. Dalby 2. Oktbr. 1870 og gift med *Marie Jensen*, født i Slimminge 27. Juli 1882.

Matr.-Nr. 10a m. fl. af Nr. Dalby. Hartkorn 7 Tdr. 6 Skpr. 3 Fdkr. $1\frac{1}{4}$ Alb. Ejendomsskyld 41,500 Kr. Brandassurance for Bygningerne 18,795 Kr. Areal 63 Tdr. Ld., deraf Ager 62, Have og Gaardsplads 1. Agermarken drives i en 8 Marksdrift: Havre, Brak, Vintersæd, Byg, Vikker, Byg og 2aars Græs. Jordens

Bonitet er Lermuld paa Lerunderlag. Der holdes 18 Køer, 7 Stkr. Ungkvæg og Kalve og 1 Tyr af rød dansk Race, 7 Heste og 2 Plage. Sidste Aar solgtes c. 25 Fedesvin.

Dalby mark var tidligere Fæste under Svenstrup Gods, men blev købt fri af den nuværende Ejers Formand, Lars Jensen. Bygningerne er af Granit, Grundmur og Bindingsværk, tækket med Straa, Pap og Spaan. Hovedb. ligger mod N. Vand er indlagt. De kuperede Jorder strækker sig navnlig mod NØ.

Sandager, Dalby Sogn. Postforb. og St.: Borup, hvortil c. 3 Km. Gaarden ligger c. 13 Km. fra Køge. Ejer: *Jens Olsen*, som overtog Gaarden i 1892, er født paa Ejendommen 19. April 1842 og gift med *Ane Marie Andersen*, født i Kløvested 3. Septbr. 1857.

Matr.-Nr. 12a m. fl. af Nr. Dalby. Hartkorn 7 Tdr. 3 Fdkr. 1¼ Alb. Ejendomsskyld 37,000 Kr. Brandassurance for Bygningerne 14,000 Kr. Areal 71 Tdr. Ld., deraf Ager 60, Eng og Mose 10, Have og Gaardsplads 1. Agermarken drives i en 9 Marksdrift: Helbrak, Vintersæd, Byg, Roer, Byg, Havre og 2aars Græs. Jordens Bonitet er Lermuld paa Lerunderlag. Der holdes 17 Køer, 12 Stkr. Ungkvæg og Kalve og 1 Tyr af rød dansk Race samt 5 Heste. Sidste Aar solgtes c. 50 Fedesvin.

Sandager er købt fri fra Fæste under Svenstrup Gods af den nuværende Ejer, der havde faaet Fæstet efter sin Fader, Ole Jørgensen, som selv havde faaet det ved at ægte sin Formands Enke.

Gaarden ligger meget smukt c. 1½ Km. Ø. for Nr. Dalby med Udsigt til de omliggende Skovstrækninger. Bygningerne er af Bindingsværk med Straatage. Jordernes Overflade er jævn og god.

N. Larsens Gaard i Nr. Dalby, Dalby Sogn. Postforb. og St.: Borup, hvortil c. 3 Km. Gaarden ligger c. 13 Km. fra Køge. Ejer: *Niels Larsen*, som overtog Gaarden 1. Jan. 1912, er født paa Ejendommen 15. Septbr. 1887.

Matr.-Nr. 13a af Nr. Dalby. Hartkorn 7 Tdr. 3 Skpr. 3 Fdkr. 2½ Alb. Ejendomsskyld 41,000 Kr. Brandassurance for Bygningerne 12,000 Kr. Areal 83 Tdr. Ld., deraf Ager 67, Eng og Mose 15, Have og Gaardsplads 1. Agermarken drives i en 9 Marksdrift: benyttet Brak, Vintersæd, 6rd. Byg, Roer, 2rd. Byg, Havre og 3aars Græs. Jordens Bonitet er af blandet Beskaffenhed. Der holdes 22 Køer, 17 Stkr. Ungkvæg og Kalve og 1 Tyr af rød dansk Race, 5 Heste samt 4 Plage og Føl. Sidste Aar solgtes c. 90 Fedesvin.

Gaarden ligger c. 1½ Km. Ø. for Nr. Dalby ved Landevejen til Egby midt imellem Dalby Skov og Ravenshave. Den var i sin Tid Fæste under Svenstrup Gods, men blev købt fri af den nuværende Ejers Fader, Lars Larsen, som havde faaet Fæstet efter sin Fader, Lars Pedersen. — Bygningerne er af Bindingsværk med Straatage. Hovedb. ligger mod N. Vindmotor er opstillet.

Chr. Jakobsens Gaard, Dalby Sogn. Postforb. og St.: Borup, hvortil c. 3 Km. Gaarden ligger c. 13 Km. fra Køge. Ejer: *Christen Jakobsen*, som overtog Gaarden i April 1912, er født i Alkestrup 15. Septbr. 1864 og gift med *Inger Hansen*, født i Frøslev 8. Septbr. 1857.

Matr.-Nr. 14a af Nr. Dalby. Hartkorn 6 Tdr. 3 Skpr. 2½ Alb. Ejendomsskyld 38,000 Kr. Brandassurance for Hovedb. 10,000 Kr., for Avlsb. 18,500 Kr. Areal 79 Tdr. Ld., deraf Ager 64, Eng og Mose 14, Have og Gaardsplads 1. Agermarken drives i en 8 Marksdrift: Havre, Brak, Vintersæd, Byg, Roer, Byg og 2aars Græs. Jordens Bonitet er af blandet Beskaffenhed. Der holdes 14 Køer, 15 Stkr. Ungkvæg og Kalve og 1 Tyr af rød dansk Race, 4 Heste, 4 Plage og Føl samt 4 Faar. Sidste Aar solgtes c. 100 Fedesvin.

Gaarden ligger meget højt og smukt c. 1½ Km. Ø. for Nr. Dalby med Udsigt over den skovrige Egn. I sin Tid var den Fæste under Svenstrup Gods, hvortil der endnu svares Landgilde. Den nuværende Ejer har købt af Ole Pedersen, som Aaret forud havde købt af Sognefoged Peder Larsen, der c. 1892 havde erhvervet sig Ejendommen ved at ægte Hans Jørgensens Enke.

Hovedb., der ligger mod N., er af Grundmur med Stentag, Avlsb. af Granit med Straatage. S. for Gaarden ligger en paptækket Stakhjelm. Jorderne har en noget kuperet Overflade.

Glimmergaard, Dalby Sogn. Postforb. og St.: Borup, hvortil c. 3 Km. Gaarden ligger c. 14 Km. fra Køge. Ejer: *Jens Peter Jensen*, som overtog Gaarden i April 1913, er født paa Ejendommen 14. Jan. 1873.

Matr.-Nr. 4a m. fl. af Regnemærk. Hartkorn 7 Tdr. 4 Skpr. 2 Fdkr. 1½ Alb. Ejendomsskyld 39,000 Kr. Brandassurance for Bygningerne 15,000 Kr. Areal 82 Tdr. Ld., deraf Ager 56, Eng og Mose 25, Have og Gaardsplads 1. Agermarken drives dels i en 8 Marksdrift: Brak, Vintersæd, Byg, Roer, Havre, Byg og 2aars Græs, dels i en 6 Marksdrift: Brak, Vintersæd, Byg, Havre og 2aars Græs. Jordens Bonitet er letmuldet paa Grusunderlag. Der holdes 20 Køer, 13 Stkr. Ungkvæg og Kalve og 1 Tyr af rød dansk Race, 6 Heste, 2 Plage og 2 Faar. Sidste Aar solgtes c. 50 Fedesvin.

Glimmergaard var i sin Tid Fæste under Stamhuset Giesegaard. Den grundmurede, skifertækkede Hovedb. ligger i den n. Side af Gaardspladsen. Avlsb. er af Granit og Bindingsværk med Straatage. Jorderne er ret bakkede; 13 Tdr. Ld. deraf ligger Ø. for Gaarden, medens Resten er fraliggende mod N. ved Dalby. 14 Tdr. Ld. af Engen er beliggende ved Regnemærksbanken.

Dalmose, Dalby Sogn. Postforb. og St.: Borup, hvortil c. 2 Km. Tlf. 40 over Borup Central. Gaarden ligger c. 16 Km. fra Køge. Ejer: *Christen Jensen*, som overtog Gaarden 1. Oktbr. 1896, er født i Bjeverskov Sogn 11. Jan. 1865 og gift med *Ane Christensen*, født i Svansbjerg 26. Aug. 1871.

Matr.-Nr. 7 af Kløvested. Hartkorn 5 Tdr. 2 Skpr. 2 Fdkr. 1¼ Alb. Ejendomsskyld 38,000 Kr. Brandassurance for Bygningerne c. 25,000 Kr. Areal 62½ Td. Ld., deraf Ager 60½, Eng og Mose 1, Have og Gaardsplads 1. Agermarken drives i en 8 Marksdrift: benyttet Brak, Vintersæd, Byg, Roer, Byg, Havre og 2aars Græs. Jordens Bonitet er Lermuld paa Lerunderlag. Der holdes 22 Køer, 16 Stkr. Ungkvæg og Kalve og 1 Tyr af rød dansk Race, 5 Heste, 2 Plage og 2 Faar. Sidste Aar solgtes c. 90 Fedesvin.



Dalmose.

Dalmose er Arvefæste under Svenstrup Gods. Den nuværende Ejer har købt af Landmandsbanken, hvor Gaarden var havnet efter i nogle Aar at have gaaet i Handelen. — Den ligger c. ½ Km. N. for Kløvested, omgivet af sine noget kuperede Jorder. Hovedb. er af Grundmur med Straatag; den ligger i den n. Side af Gaardspladsen. Den v. Længe har støbte Mure med Trimpel og Paptag, den s. Længe er en paptækket Bræddelade, og den ø. Længe er af Bindingsværk med Straatag. Vindmotor er opstillet.

Aavad, Højelse Sogn. Postforb. og St.: Skjensved, hvortil c. ¼ Km. Gaarden ligger c. 6 Km. fra Køge. Ejer: *Mads Larsen*, som overtog Gaarden 1. April 1912, er født i Hjærtebjerg paa Møen 26. Oktbr. 1884 og gift med *Kirsten Nøhr*, født i Kjeldby paa Møen 12. Decbr. 1889.

Matr.-Nr. 2a m. fl. af L. Skjensved. Hartkorn 6 Tdr. ¼ Alb. Ejendomsskyld 36,000 Kr. Brandassurance for Bygningerne 24,000 Kr. Areal 44 Tdr. Ld., deraf Ager 43, Have og Gaardsplads 1. Agermarken drives i en 8 Marksdrift med udstrakt Dyrkning af Rodfrugter og en Del Frøavl. Jordens Bonitet er ret

letmuldet. Der holdes 12 Køer, 12 Stkr. Ungkvæg og Kalve og 1 Tyr af rød dansk Race samt 3 Heste. Sidste Aar solgtes c. 40 Fedesvin.



Aavad.

A a v a d har i sin Tid været Fæste under Stamhuset Gl. Køgegaard. Senere tilhørte den gennem flere Slægtled en Familie Christensen, men kom saa i Handelen og skiftede flere Gange Ejere, indtil den nuværende Ejer købte den.

Bygningerne er af Grundmur. Den skifertækkede Hovedb. ligger mod V. Avlsb. har Straatage. Petroleumsmotor er installeret til Drift af de faste Maskiner.

Snurremark, Højelse Sogn. Postforb. og St.: Skjensved, hvortil c. $\frac{1}{4}$ Km. Gaarden ligger c. 7 Km. fra Køge. Ejer: *Lars Peter Jensen*, som overtog Gaarden i Juni 1902, er født paa Ejendommen 3. April 1877 og gift med *Anna Nielsen*, født i Varpelev 5. Oktbr. 1882.

Matr.-Nr. 3a af L. Skjensved. Hartkorn 7 Tdr. 3 Fdkr. 1 Alb. Ejendoms-skyld 40,000 Kr. Brandassurance for Bygningerne 20,500 Kr. Areal 50 Tdr. Ld., deraf Ager 45, Eng 3, Have og Gaardsplads 1. Agermarken drives i en 8 Marksdrift: Brak, Vintersæd, Byg, Roer, Havre, Byg og 2aars Græs. Jordens Bonitet er lermuldet. Der holdes 13 Køer og 7 Stkr. Ungkvæg og Kalve af rød dansk Race, 4 Heste og 2 Plage. Sidste Aar solgtes c. 50 Fedesvin.

Snurremark har været Fæste under Vallø Stift. Den ligger c. $\frac{1}{2}$ Km. Ø. for L. Skjensved og er overvejende af Grundmur med Straatage. Hovedb. ligger mod S. med den kønne Have ud mod Stationsvejen.

Hjortager, Højelse Sogn. Postforb. og St.: Skjensved, hvortil c. 1 Km. Gaarden ligger c. 7 Km. fra Køge. Ejer: *Jørgen Olsen*, som overtog Gaarden i 1887, er født paa Ejendommen 30. Septbr. 1854.

Matr.-Nr. 5a af L. Skjensved. Hartkorn 5 Tdr. 3 Skpr. 2 $\frac{1}{4}$ Alb. Ejendoms-skyld 43,000 Kr. Brandassurance for Bygningerne 21,000 Kr. Areal 61 Tdr. Ld., deraf Ager 57, Eng 3, Have og Gaardsplads 1. Agermarken drives i en 8 Marksdrift: Havre, Brak, Vintersæd, Byg, Roer, Blandsæd og 2aars Græs. Jordens Bonitet er Lermuld paa Lerunderlag. Der holdes 20 Køer, 12 Stkr. Ungkvæg og Kalve og 1 Tyr af rød dansk Race, 5 Heste og 1 Plag. Sidste Aar solgtes c. 60 Fedesvin.

Hjortager blev 1868 købt fri fra Fæste under Vallø Stift af den nuværende Ejers Fader, Ole Jørgensen, der 1842 havde faaet Fæstet ved at ægte Rasmus Jensens Enke.

Gaarden ligger c. $1\frac{1}{4}$ Km. Ø. for L. Skjensved. Den brændte 1912 og er derefter genopført i Grundmur med Stentag paa Hovedb., Trimpel og Paptage paa Avlsb. Hovedb. ligger mod V.

Splitsgaard, Højelse Sogn. Postforb. og St.: Skjensved, hvortil c. $\frac{1}{4}$ Km. Gaarden ligger c. 6 Km. fra Køge. Ejer: *Niels Knudsen*, som overtog Gaarden i

1879, er født paa Ejendommen 9. Jan. 1851 og gift med *Maren Larsen*, født i Jersie 15. Maj 1857.

Matr.-Nr. 6a m. fl. af L. Skjensved. Hartkorn 7 Tdr. 3 Skpr. 2 Fdkr. $\frac{1}{2}$ Alb. Ejendomsskyld 37,000 Kr. Brandassurance for Bygningerne 10,000 Kr. Areal 54 Tdr. Ld., deraf Ager 53, Have og Gaardsplads 1. Agermarken drives i en 8 Marksdrift: Brak, Vintersæd, Byg, $\frac{1}{2}$ Roer $\frac{1}{2}$ Vikker, Blandsæd, Havre og 2aars Græs. Jordens Bonitet er god, kraftig Lermuld. Der holdes 15 Køer og 6 Stkr. Ungkvæg og Kalve af rød dansk Race, 4 Heste og 2 Plage. Sidste Aar solgtes c. 25 Fedesvin.

Splitsgaard, der har været Fæste under Vallø Stift, er helt af Bindingsværk med Straatage. Hovedb. ligger mod N. De jævne, gode Jorder strækker sig navnlig mod SØ.

Byagergaard, Højelse Sogn. Postforb. og St.: Køge, hvortil c. 3 $\frac{1}{2}$ Km. Tlf. 238 over Køge Central. Ejer: Sognefoged *Niels Nielsen*, som overtog Gaarden i 1904, er født paa Ejendommen 3. Oktbr. 1865 og gift med *Hansine Nielsen*, født i Ølby 11. Oktbr. 1868.

Matr.-Nr. 7a m. fl. af Ølby. Hartkorn 7 Tdr. 5 Skpr. 2 Fdkr. $\frac{1}{4}$ Alb. Ejendomsskyld 39,000 Kr. Brandassurance for Bygningerne 18,000 Kr. Areal 80 Tdr. Ld., deraf Ager 76, Eng og Mose 3, Have og Gaardsplads 1. Agermarken drives i en 9 Marksdrift: Brak, Vintersæd, Byg, Roer, Havre, $\frac{1}{2}$ Roer $\frac{1}{2}$ Blandsæd, Byg og 2aars Græs. Jordens Bonitet er Lermuld paa Lerunderlag. Der holdes 22 Køer, 16 Stkr. Ungkvæg og Kalve og 1 Tyr af rød dansk Race, 6 Heste og 2 Plage. Sidste Aar solgtes c. 50 Fedesvin.

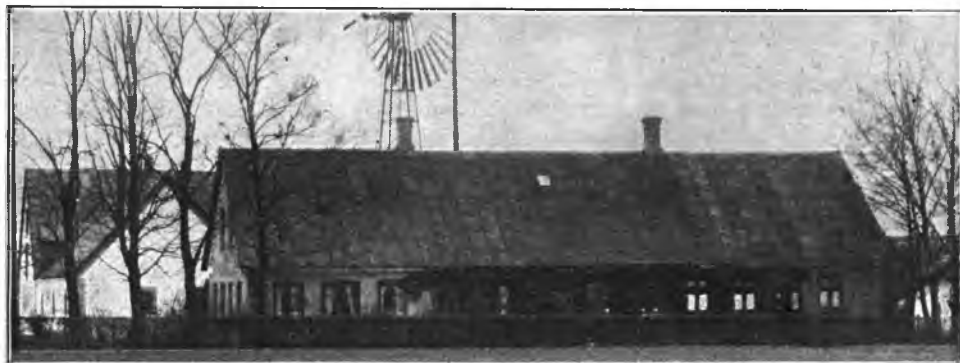

Byagergaard.

Byagergaard, der i sin Tid var Fæste under Stamhuset Gl. Køgegaard, har den nuværende Ejer taget i Arv efter sin Fader, den tidligere Sognefoged *Anders Nielsen*, som c. 1863 havde faaet den efter sin Fader, *Niels Andersen*.

Gaarden ligger i Ølby og er ganske overvejende af Grundmur med Paptage. Den rummelige Hovedb. ligger mod N. Vindmotor er opstillet til Drift af de faste Maskiner og Gaardens Vandforsyning. Jorderne strækker sig navnlig mod S. over et fladt Terræn.

Karlemose, Højelse Sogn. Postforb. og St.: Køge, hvortil c. 3 $\frac{1}{2}$ Km. Tlf. 120 over Køge Central. Ejer: *Hans Peter Petersen*, som overtog Gaarden 1. Septbr. 1912, er født i Radsted Sogn paa Lolland 18. Decbr. 1865 og gift med *Christine Rasmussen*, født i Vaalse Sogn paa Falster 27. Maj 1866.

Matr.-Nr. 9a af Ølby. Hartkorn 7 Tdr. 7 Skpr. 2 Fdkr. 1 $\frac{1}{4}$ Alb. Ejendomsskyld 39,000 Kr. Brandassurance for Bygningerne 27,000 Kr. Areal 83 Tdr. Ld., deraf Ager 69, Eng og Mose 13, Have og Gaardsplads 1. Agermarken drives i en 8 Marksdrift: Havre, Brak, Vintersæd, Byg, Roer, Byg og 2aars Græs. Jordens Bonitet er god Lermuld. Der holdes 33 Køer, 13 Stkr. Ungkvæg og Kalve og 2 Tyre af rød dansk Race, 6 Heste, 2 Plage og 5 Faar. Sidste Aar solgtes c. 50 Fedesvin.

Karlemose var tidligere Fæste under Stamhuset Gl. Køgegaard. Den nuværende Ejer har købt af Rasmus Rasmussen, i hvis Slægts Hænder den havde været lige siden Udskiftningen.

Gaarden ligger c. 1 Km. Ø. for Ølby og er helt af Grundmur med Stentag paa Hovedb., Straatage paa Avlsb. Hovedb. ligger mod Ø. Tæt NØ. for Gaarden er bygget en grundmuret, teglhængt Fodermesterbolig.

Skovgaard, Højelse Sogn. Postforb. og St.: Køge, hvortil c. 2 Km. Ejer: *Stamhuset Gl. Køgegaard*. Gaarden er bortforpagtet til *Niels Olsen*, som overtog Forpagtningen i Maj 1892; han er født i Ølby 7. Novbr. 1852.

Matr.-Nr. 13a m. fl. af Ølby. Hartkorn 7 Tdr. 6 Skpr. $\frac{3}{4}$ Alb. Ejendomsskyld 36,000 Kr. Areal 51 $\frac{1}{2}$ Td. Ld., deraf Ager 47 $\frac{1}{2}$, Eng og Mose 3, Have og Gaardsplads 1. Agermarken drives i en 8 Marksdrift: Havre, Brak, Vintersæd, Byg, Roer, Byg og 2aars Græs. Jordens Bonitet er af blandet Beskaffenhed. Der holdes 16 Køer, 15 Stkr. Ungkvæg og Kalve og 1 Tyr af rød dansk Race, 5 Heste og 1 Plag. Sidste Aar solgtes c. 50 Fedesvin.

Skovgaard ligger c. 1 $\frac{1}{2}$ Km. S. for Ølby, omgivet mod S. af Stamhusets Skove. Bygningerne er alle af Bindingsværk med Straatage. Hovedb. ligger mod S.

Lille Salbygaard, Højelse Sogn. Postforb. og St.: Køge, hvortil c. 4 Km. Ejer: Forpagter *Knud Abel* paa Lellinge Hovedgaard, som overtog Gaarden i 1913, er født paa Hovedgaarden Glorup 24. Juni 1878.

Matr.-Nr. 6 af L. Salby. Hartkorn 6 Tdr. 1 Skp. 2 Fdkr. 1 $\frac{1}{4}$ Alb. Ejendomsskyld 35,000 Kr. Brandassurance for Bygningerne c. 24,000 Kr. Areal 60 Tdr. Ld., deraf Ager 49, Eng og Mose 10, Have og Gaardsplads 1. Agermarken skal drives med udstrakt Avl af Hvidkaal og med betydelig Roefrøavl. Det er Hensigten slet ingen Besætning at holde, men at drive Gaarden med Kunstgødning og med Salg af alle Produkter. Jordens Bonitet er Lermuld.

Lille Salbygaard har den nuværende Ejer købt af A. Trolle. Det er Hensigten at sammenlægge den med Matr.-Nr. 5 og og kalde den samlede Ejendom »Bjørnholm«. Den vil faa 11 $\frac{1}{2}$ Td. Hartkorn med 108 Tdr. Ld. — Bygningerne er af Grundmur. Hovedb. har Straatag, Avlsb., der er opført 1905—06, Paptage.

Ravneværkegaard, Højelse Sogn. Postforb.: Køge, og St.: Skjensved, hvortil c. 2 $\frac{1}{2}$ Km. Tlf. 9 over Egby Central. Gaarden ligger c. 7 Km. fra Køge. Ejer: *Peder Hansen*, som overtog Gaarden 1. April 1879, er født i Assendrup 5. Marts 1850 og gift med *Sidse Jensen*, født paa Ejendommen 23. Novbr. 1856.

Matr.-Nr. 2a m. fl. af Assendrup. Hartkorn 8 Tdr. 7 Skpr. 1 Fdkr. 2 $\frac{1}{4}$ Alb. Ejendomsskyld 46,000 Kr. Brandassurance for Bygningerne 20,000 Kr. Areal 81 Tdr. Ld., deraf Ager 78, Have og Gaardsplads 3. Agermarken drives i en 8 Marksdrift: Havre, Brak, Vintersæd, Byg, $\frac{1}{2}$ Roer $\frac{1}{2}$ Staldfoder, Byg og 2aars Græs. Jordens Bonitet er Lermuld paa Lerunderlag. Der holdes 28 Køer, 14 Stkr. Ungkvæg og Kalve og 1 Tyr af rød dansk Race, 6 Heste, 2 Plage og 2 Faar. Sidste Aar solgtes c. 65 Fedesvin.

Ravneværksgaard var forudm Fæste under Stamhuset Giesegaard. Den ligger c. $\frac{1}{2}$ Km. Ø. for Assendrup og er overvejende af Bindingsværk med Straatage. Hovedb. ligger mod N.

Assendrup Højgaard, Højelse Sogn. Postforb.: Køge, og St.: Skjensved, hvortil c. 2 $\frac{1}{2}$ Km. Tlf. 8 over Egby Central. Gaarden ligger c. 7 Km. fra Køge. Ejer: *Niels Nielsen*, som overtog Gaarden i 1893, er født paa Ejendommen 3. April 1863 og gift med *Christine Rasmussen*, født i Ølby 22. Oktbr. 1867.

Matr.-Nr. 3a af Assendrup. Hartkorn 8 Tdr. 4 Skpr. 1 Fdkr. 2 $\frac{3}{4}$ Alb. Ejendomsskyld 48,000 Kr. Brandassurance for Bygningerne 32,000 Kr. Areal 73 Tdr. Ld., deraf Ager 70 $\frac{1}{2}$, Mose 1, Have og Gaardsplads 1 $\frac{1}{2}$. Agermarken drives i en 8 Marksdrift: Havre, Brak, Vintersæd, Byg, Roer, Byg og 2aars Græs. Jordens Bonitet er Lermuld paa Lerunderlag. Der holdes 26 Køer, 15 Stkr. Ungkvæg og Kalve og 1 Tyr af rød dansk Race, 6 Heste, 2 Plage og 2 Faar. Sidste Aar solgtes c. 120 Fedesvin.

Assendrup Højgaard var tidligere Fæste under Stamhuset Giesegaard. Den ligger c. $\frac{1}{2}$ Km. Ø. for Assendrup og er helt af Grundmur. Hovedb., der ligger mod N., er tækket med Skifer, Avlsb. med Straa. Gaardens eget Vandværk drives ved Vindmotor.

Johannes Andersen af Aszindrup solgte 1395 en Gaard i Køge til Peder Lykke.

Lundekrog, Højelse Sogn. Postforb.: Køge, og St.: Skjensved, hvortil c. $2\frac{1}{2}$ Km. Gaarden ligger c. 7 Km. fra Køge. Ejer: *Ole Anders Andersen*, som overtog Gaarden i 1902, er født i Assendrup 29. Novbr. 1869 og gift med *Margrethe Hansen*, født paa Ejendommen 14. Decbr. 1871.

Matr.-Nr. 6a af Assendrup. Hartkorn 5 Tdr. 7 Skpr. $1\frac{1}{2}$ Alb. Ejendomsskyld 35,000 Kr. Brandassurance for Bygningerne 22,000 Kr. Areal 54 Tdr. Ld., deraf Ager 53, Have og Gaardsplads 1. Agermarken drives i en 8 Marksdrift: Brak, Vintersæd, Byg, Havre, Roer, Blandsæd og 2aars Græs. Jordens Bonitet er Iermuldet. Der holdes 20 Køer, 8 Stkr. Ungkvæg og Kalve og 1 Tyr af rød dansk Race, 5 Heste, 3 Plage og Føl samt 4 Faar. Sidste Aar solgtes c. 50 Fedesvin.

Lundekrog var tidligere Fæste under Stamhuset Giesegaard. Den ligger c. 1 Km. SØ. for Assendrup. Jorderne er flade, dog med en enkelt Bakke. Hovedb., der ligger mod N., er af Grundmur med Rørtag, den v. Længe af Bindingsværk med Straatag, medens den ø. og den s. Længe er nyere Bygninger af Grundmur med Trimpel og Paptage. Vindmotor er opstillet.

Santevad, Ølsemagle Sogn. Postforb. og St.: Køge, hvortil c. 5 Km. Ejer: *Niels Pedersen*, som overtog Gaarden 21. Juli 1897, er født i Egby 23. Maj 1848 og gift med *Mette Nilausen*, født i Ølsemagle 1. Novbr. 1861.

Matr.-Nr. 7 af Ølsemagle. Hartkorn 7 Tdr. 7 Skpr. $\frac{3}{4}$ Alb. Ejendomsskyld 37,000 Kr. Brandassurance for Hovedb. 5,775 Kr., for Avlsb. 12,995 Kr. Areal 60 Tdr. Ld., deraf Ager 59, Have og Gaardsplads 1. Agermarken drives i en 6 Marksdrift: Brak, Vintersæd, Byg, Havre og 2aars Græs. Jordens Bonitet er god Lermuld. Der holdes 14 Køer, 15 Stkr. Ungkvæg og Kalve og 1 Tyr af rød dansk Race, 5 Heste og 2 Plage. Sidste Aar solgtes c. 55 Fedesvin.

Santevad, der er en Magistratsgaard, ligger i Ølsemagle i den sv. Side af sine bølgefornede Jorder. Bygningerne er overvejende af Grundmur. Hovedb., som ligger mod S., bærer Tegltag, Avlsb. Straatage. Udenfor den egentlige Gaardplan er opført en paptækket Bræddelade. For Vandforsyningen sørger en Vindmotor.

Langebækgaard, Ølsemagle Sogn. Postforb.: Køge, og St.: Skjensved, hvortil c. 2 Km. Gaarden ligger c. 5 Km. fra Køge. Ejer: *Niels Peter Christophersen*, som overtog Gaarden i Juli 1902, er født i Himlingeøje 7. Decbr. 1869 og gift med *Anna Jensen*, født i Svansbjerg 5. Decbr. 1876.

Matr.-Nr. 19a m. fl. af Ølsemagle. Hartkorn 9 Tdr. 7 Skpr. 1 Fdkr. $2\frac{3}{4}$ Alb. Ejendomsskyld 48,000 Kr. Brandassurance for Hovedb. 7,200 Kr., for Avlsb. 19,800 Kr. Areal $78\frac{1}{2}$ Td. Ld., deraf Ager $68\frac{1}{2}$, Strandeng $8\frac{1}{2}$, Have og Gaardsplads $1\frac{1}{2}$. Agermarken drives i en 8 Marksdrift: benyttet Brak, Vintersæd, Byg, Roer, Blandsæd, Havre og 2aars Græs. Jordens Bonitet er Lermuld paa Lerunderlag. Der holdes 25 Køer, 17 Stkr. Ungkvæg og Kalve og 3 Tyre af rød dansk Race, 6 Heste, 2 Plage og 4 Faar. Sidste Aar solgtes c. 95 Fedesvin.

Langebækgaard var i sin Tid Fæste under Svenstrup Gods. Den nuværende Ejer har købt den af Jens Poulsen, som havde faaet Gaarden ved Giftermaal med Hans Rasmussens Enke.

Gaarden ligger i Ølsemagle By i den ø. Side af sine gode, flade Jorder. Hovedb., der ligger mod S., er ligesom den n. Længe og tildels den v. Længe af Grundmur. Hovedb. bærer Skifertag, Avlsb. Straatage. Den ø. Længe er af Brædder med Trimpel og Paptag. De faste Maskiner drives ved Petroleumsmotor.

Væbneren Ove Steeg skrev sig 1398—1401 af Ølsemagle.

Birkevang, Ølsemagle Sogn. Postforb.: Køge, og St.: Skjensved, hvortil c. 2 Km. Tlf. 14 over Skjensved Central. Gaarden ligger c. 5 Km. fra Køge. Ejer: *Jens Peter Rasmussen*, som overtog Gaarden 1. Juli 1892, er født i Borup 12. Novbr. 1867 og gift med *Karen Jacobsen*, født i Borup 2. Maj 1866.

Matr.-Nr. 23a af Ølseagle. Hartkorn 7 Tdr. 1 Skp. 3 Fdkr. 2¼ Alb. Ejendomsskyld 35,000 Kr. Brandassurance for Bygningerne 17,000 Kr. Areal 60 Tdr. Ld., deraf Ager 58, Eng 1, Have og Gaardsplads 1. Agermarken drives i en 9 Marksdrift: Brak, Vintersæd, Blandsæd, Roer, Byg, Staldfoder, Havre og 2aars Græs. Jordens Bonitet er Lermuld paa Lerunderlag. Der holdes 20 Køer, 10 Stkr. Ungkvæg og Kalve og 2 Tyre af rød dansk Race, 5 Heste og 1 Plag. Sidste Aar solgtes c. 60 Fedesvin.

Birkevang har været Fæste under Svenstrup Gods. Den ligger c. ½ Km. V. for Ølseagle og er dels af Grundmur, dels af Bindingsværk. Hovedb., som ligger mod S., har Skifertag, Avlsb. Straatage.

Dreffebrogaard, Ølseagle Sogn. Postforb. og St.: Skjensved, hvortil c. 5 Km. Gaarden ligger c. 5 Km. fra Køge. Ejer: *Niels Jørgensen*, som overtog Gaarden i 1906, er født i Ølseagle 16. Oktbr. 1869 og gift med *Mette Larsen*, født i Ølseagle 3. Aug. 1869.

Matr.-Nr. 24a m. fl. af Ølseagle. Hartkorn 5 Tdr. ½ Alb. Ejendomsskyld 35,000 Kr. Brandassurance for Bygningerne 17,000 Kr. Areal 60 Tdr. Ld., deraf



Dreffebrøgaard.

Ager 47, Eng og Mose 12, Have og Gaardsplads 1. Agermarken drives i en 8 Marksdrift: Havre, Brak, Vintersæd, Byg, Roer, Byg og 2aars Græs. Jordens Bonitet er Lermuld paa Lerunderlag. Der holdes 12 Køer, 9 Stkr. Ungkvæg og Kalve og 1 Tyr af rød dansk Race, 5 Heste, 2 Plage og 8 Faar. Sidste Aar solgtes c. 55 Fedesvin.

Dreffebrøgaard (ogsaa kaldet »Driftsbrohus«), der ligger c. 3½ Km. NØ. for Ølseagle, var i gammel Tid en privilegeret Kro og hed den Gang »Skillingskroen«. Det var her, at det sydsjællandske Landeværnsregiment under Anførsel af General J. M. Holten v. Castenschiold den 29. Aug. 1807 løb fra hinanden for Englændernes Angreb. Den nuværende Ejer har købt Gaarden af Jacob Vedsø, der c. 1881 havde faaet den efter sin Svigerfader, Schnack, som havde haft den i c. 40 Aar.

Nu er Kroen forlængst nedlagt, og Ejendommen drives som Landbrug; dog haves endnu Bevilling til Afholdsbeværtning. De hyggelige og velholdte Bygninger er dels af Grundmur, dels af Bindingsværk, tækkede med Straa. Agermarken ligger V. for Gaarden, Engen derimod mod Ø.

■

HOLBÆK AMT



DE Snekker mødtes i Kvæld paa Hav,
 Og Luften begyndte at gløde.
 De leged alt over den aabne Grav,
 Og Bølgerne gjordes saa røde.
 Her er jeg sat til en Bautasten,
 At vidne for Slægter i Norden:
 Danske de vare, hvis møre Ben
 Under mig smuldre i Jorden,
 danske af Tunge, af Æt og af Id;
 thi skal de nævnes i løbende Tid
 Fædrenes værdige Sønner.

N. F. S. Grundtvig.

(Inskrift paa Sandstenssøjlen paa Oddens Kirkegaard).

HOLBÆK Amt bestaar af den nordvestlige Del af Sjælland, Øen Samsø med Kyholm og flere ubeboede Smaaholme, Øerne Sejerø, Nekselø og Hesselø i Kattegat samt nogle ubeboede Holme i Store Bælt og Isefjord. Kysterne er stærkt indskaarne af Havet og Fjorden og danner flere Odder, af hvilke de betydeligste er Asnæs og Refsnæs mod Vest og mod Nord Halvøen Ods Herred, der udsender to mindre Halvøer, Sjællands Odde mod Vest og Rørvig Odde mellem Nyrup Bugt og Isefjord. Mod Øst udgaar Halvøen Tudsenæs mellem Lammefjord og Holbæk Fjord.

Amtet er gennemfuret af Bakkestrøg i alle Retninger, nogle af dem skovklædte og derved prangende i en Rigdom af vidunderligt smukke Landskabsbilleder, men de fleste nøgne og saaledes væsentlig kun virkende ved de vekslende Konturer af deres Linjer. Det er Bakkerne mere end noget andet, som giver de fleste Egne deres Karakter, og paa sine Steder gør Landskabet mere Indtryk af jydsk end sjællandsk. Mange Bakkestrøg danner lange Højde rygge, i hvilke enkelte Punkter hæver sig op med en afrundet Top eller Kuppel. Navnlig i Midten mellem Sjællands Højdeparti og Kallundborg, hvor Øens nordvestlige Vandskelslinie løber, hæver sig Højder paa 60—90 M., der pludselig dukker op i forholdsvis flade Strøg og gjerne ender med et brat Fald; Saltofte Bakke nord for Tissø er ca. 80 M., og nord for Vandskelslinien hæver Knolden sig til c. 90 M.; sydligere ligger Kløveshøj, 99,5 M. (322 Fod). Egnen langs Kattegat er derimod lavere, og syd for Lammefjord er der helt lavt med Moser og Engdrag. Tudsenæs og Ods Herred er dog atter bakkede, og ved Indgangen til den sidste Halvø ligger Amtets højeste Punkt Vejrhøj 120,5 M. (385 Fod).

Amtet har en Del Søer, hvoraf Tissø og Skarritsø er de største, men

paa Skove er det ikke særlig rigt. Medens Tissø ligger i en nøgen Egn, og dens flade Bredder er sandede som Stranden, er en hel Klynge af Skove samlet omkring den dejlige Skarritsø. Vandløbene søger ud, dels nord for og dels syd for Vandskellet; til de sidste hører Sjællands næststørste Vandløb, Halleby Aa, der paa ganske lidt nær er lige saa lang som Susaa. Den er fra sit Udspring indtil Udløbet i Havet, naar den gennemløbne Tissø regnes med, $8\frac{1}{2}$ Mil, medens Susaaens Længde er $8\frac{1}{2}$ Mil. Halleby Aa har sit Udspring ved Allindelille, den hedder ved sin Begyndelse Aamose Aa og kaldes saaledes, lige indtil den naar det nordligste Punkt af sit Løb ved Øresø Mølle, men derfra dominerer Halleby-Navnet. Saa længe den danner Skellet imellem Holbæk Amt og den nordlige Trekant af Sorø Amt, er den ikke stort mere end en Bæk, men fra det Punkt, hvor denne Grænse slipper, vokser Aaen stærkt og tilhører alene Holbæk Amt. Et mægtigt Eng- og Mosedrag, der strækker sig fra Øst til Vest og har Fællesnavnet Aamosen, bereder den et blødt og mageligt Leje, hvor talrige Vandløb fra begge Sider efterhaanden giver den Fylde og Bredder. Herfra løber Aaen næsten lige imod Nord, forbi Bro Mølle, der ligger romantisk nede i Dybet, gemt mellem dejlige Skove, som klæder Bakkerne til begge Sider. Aaen passerer tæt forbi Holmstrup og naar da »Kongens Møller«, lidt syd for Skarritsø. Aaløbet er her bleven anseligt, det glider sagte frem under hængende Løv, dækket af Aakanernes Blade, gemt bag nejende Siv, bredende sig ved hver af de Stansninger, hvortil Industrien har tvunget det, i drømmende Smaasøer. Ved Øresø Mølle gør Aaen et Sving imod Syd og søger ned til Tissø, fra hvis sydvestlige Hjørne den igen træder ud og optager paa sin Vej til Store Bælt endnu to ret anselige Vandløb. Der er ikke noget særlig tiltalende ved denne Strækning; det er Moser og Enge, der bliver ringere, efterhaanden som man nærmer sig Stranden, og ved Bjerre Aa kæmper det ferske og det salte Vand om Herredømmet over det side Jordsmon. Ogsaa Tude Aa søger sit Udløb syd for Vandskellet og løber mod Sydøst; Tude Aa løber nord for Vandskellet ud i Holbæk Fjord. Holbæk Amt er Bakkernes og Søernes Land, men ogsaa Blæstens Land; de skarpe Vinde suser fra Kattegat og Isefjorden og brydes kun lidt af Højskov. Træplantningen synes her træg og tung at faa sat rigtig i Gang.

Jorderne er efter sjællandske Forhold ikke særlig frugtbare som Helhed betragtet. Amtet har lige saa store ubenyttede Arealer som hele Resten af Øen: Heder og Lyngbakker, Klit og Flyvesand, Stenmarker og Sumpe dækker Landet milevidt. Hedespørgsmaalet maatte derfor blive brændende her. Men ogsaa den Tanke laa nær, at de brede, grunde Vige, som skar sig ind i Isefjord og Sejerø Bugt, kunde og burde tørlægges og da sikkert vilde vise sig som udtømmelige Guldgruber. Men Landvindingens Historie blev ikke den hurtige Sejrsang, man havde ventet. Staten gjorde det første Udtørringsforsøg med Sidinge Vig, en nordlig Gren af Lammefjord, og spandt ikke Silke derved. Fra 1841—58 kostede Inddæmningen over $\frac{1}{4}$ Million Kr., og da det endelig lykkedes at afhænde det tørlagte Areal til en Privatmand, indbragte det kun 71,000 Kr.; nu ejes det af et Interessentskab, der har en Gaard liggende paa den gamle Fjordbund. Alligevel skræmmede Eksemplet ikke, Spekulationsaanden vaagnede, og det blev en Modesag at vove sine Penge paa Udtørringen af Lammefjord. Udgifterne oversteg langt alle Beregninger, Uheld fulgte paa Uheld, og i ni Aar (1866—75) ofredes c. $1\frac{3}{4}$ Million Kr. paa Inddæmningen af Saltbæk Vig. Arbejdet paa at udtørre den indre Del af Lammefjord, der begyndte 1872, slutte i de 6 første Aar $2\frac{1}{2}$ Million. Men det grundlæggende Arbejde begynder nu at blive nyttebringende, skønt Udtørringen ikke er ført til Ende. Foretagendet »Saltbæk Vig« ejes siden 1898 af et Andelsselskab, som er ved at indarbejde en rationel Drift og bryde nye Baner. Landbruget spiller en Hovedrolle for Selskabet; der er en Del af det udtørrede Areal, som er god Jord og opdyrkes, paa en større Del tages Kreaturer ind til Sommergræsning. Men ogsaa Fiskeriet vil blive af stor Betydning. Aal skal der være nok af i den inddæmmede Ferskvandssø i Salt-

bæk Vig, og Foreller og Karper udklækker man for at sætte dem ud i Søen eller i store Fiskedamme. Der er ingen, der falder paa at kalde Saltbæk Egnen smuk. Den flade Søbund med spredt liggende Huse og lavt Ellekrat maa være trist og ensom for de Nybyggerfamilier, der søger derud; men for en Turist kan det have sin Tilløkkelse for en kort Tid at vandre ad de ubefolkede Stier og studere Landskabets vejrbidte Træk. L a m m e f j o r d s Udtørring er ført et Skridt videre end Vigens. Af den over en Kvadratmil store Fjord, som lukkes med en mægtig Dæmning, er nu godt og vel tre Fjerdele tørt Land, medens Resten er en Indsø med Vandspejlet staaende 13 Fod under dagligt Vande. Søen og de nærmeste Grunde ejes af et Aktieselskab, der driver Fiskeri paa Aal, Laks og Karper og har anlagt en Udklækningsanstalt, medens Selskabets Jord er forpagtet bort. Men Hovedparten af det tørlagte Areal er forlængst udstykket og fordelt paa mange Hænder.

Halvøen Refsnæs er nu et skovbart, nøgent Land. Men for Aarhundreder tilbage var Landet dækket af tætte Skove, i hvilke de høje Herrer dyrkede Jagtens Glæder. Her var det i fjerne Tider, at Valdemar Sejr og hans Følge jagede det ædle Vildt, da Prinsen, Valdemar den unge, faldt for en uforsigtig Skyttes Pile-skud. Af Sorg og Harme lod Kongen Skovene afbrænde og udslyngede sin Forbandelse over det stakkels Land:

Paa Refsnæs, hvor før stod Eger og Bøg,
herefter skal gro Skarns Hundeløg,
for Lysten, man saa paa Refsnæs tilforn,
herefter nep' findes skal en Torn.

Saaledes henlaa Landet som en Ødemark, indtil en Del hollandske Kolonister fra Saltholm tog Kampen op med den genstridige Natur og Jordbundens magre Sand og Grus. Der er nu skabt Betingelser for et Landbrug, og der er mange smukke Haver og smaa Plantager paa de vide, men fattige Flader.

Odsherred er et Jylland i det smaa. Her er den samme Modsætning mellem Østen og Vesten og paa Grænsen en Ryg af svære Bakker. Faldet imod Øst dækkes af smuk Bøgeskov og frugtbar Agerjord, medens Vestkysten ved Sejerø Bugt er en Ørken, en milevid »Lyng«, der dog ikke faar Lov at ligge ubenyttet hen. Det er lykkedes at opelske Plantagen, og store Partier er bleven udparcellerede i Smaalodder. Der pløjes og saas, og Huse er spredte over Egnen. Men den beundringsværdige Kamp for Eksistensen er dog mange for haard, og vedkommende Kommuner er nær ved at segne under Fattigbyrden. Rørvig H a l v ø e n er rent vestjydsk; her er Klit og Lyng og Fyrreplantager — og Badene er fortrinlige! I Sommertiden forvandler den lille Rørvig By sig til Badested og oversvømmes af Landliggere. Modsat Rørvig Halvøen skyder S j æ l l a n d s Odde sig ud i Havet. Et Særkende for Odden er de pludselige Overgange fra én Natur til dens absolut Modsætning. Saa langt Bakkelandet gaar ud, er Markerne muldrige, og Landsby følger paa Landsby; men lige med ét hører Bakkelandet op, og fra Hav til Hav strækker sig den lave Hede. Paa Kirkegaarden i Overby hviler W i l l e m o e s, Helten fra Kongedybet, sammen med andre finke Sømænd, der faldt den 22. Marts 1808 under Linieskibet, Prins Christian's berømte Kamp ved Odden. Paa den Sandstenssøje, kronet med en Marmorhjælm, som er rejst til Heltens Ære, læses N. F. S. Grundtvigs skønne Vers: »De Snekker mødtes i Kvæld paa Hav, — Og Luften begyndte at gløde.«

S k a r r i t s ø er Perlen blandt Amtets mange skønne Egne og har vundet stort Ry. Landskabet fra Skarritsø og Tissø til Amtets Østgrænse er af helt nord-sjællandsk Natur med høje Bakker og smukke Skove. Her i denne frugtbare Egn ligger Herregaard ved Herregaard, den ene ældre og smukkere end den anden.

S a m s ø, Kattegats næststørste Ø, er den Landsdel, der indtager den mest centrale Plads i Danmark. Spørgsmaalét, om den hører til Jylland, Sjælland

eller Fyen, kan ikke sikkert besvares. I gejstlig Henseende har Øen altid hørt til Aarhus Stift, men den hører til Holbæk Amt, og Befolkningen selv er maaske nærmest Aandsfrænder af Fynboerne. Øen strækker sig fra Sydspidsen, Ljushage, til Nordspidsen, Issehoved, c. 25 Km., medens dens største Bredde er 9 Km.; Arealet er c. 11,090 ha. Kysterne har for en Del bratte Skrænter. Overfladen er ikke videre højtliggende, men for det meste bakket, Sydlandets højeste Punkt Dyret naar 49 M. og ligger ved Onsbjerg. Nordlandet er opfyldt af Bakkerækker, som gaar fra Syd til Nord med bratte Sider og dybe Længdedale; ogsaa enkelte Tværdale løber ned til Havet. Fra de højeste Punkter, Ballebjerg (64 M.) og Annebjerg (52 M.) er der en vid Udsigt til Sjælland, Fyen og Jylland. Øen har ingen Søer eller Vandløb, og Skov er der meget lidt af. I Middelalderen var Øen under Kronen, men i Aaret 1661 blev den tilskødet Righovmester Joachim Gersdorf, hvis Arvinger 1674 solgte den til Griffenfeld. Efter dennes Fald skænkede Christian d. 5. Øen til Sofie Amalie Moth og oprettede den til Grevskabet Samsøe, der gik over til hendes Efterkommere, Familien Dannekjold-Samsøe. Nu er en stor Del af Godset overgaaet til Arvefæste.

Holbæk Amt grænser mod Øst til Københavns Amt, mod hvilket Elverdams Aa danner Grænsen paa omtrent 8 Km., mod Syd til Sorø Amt og er iøvrigt omgivet af Store Bælt, Kattegat og Isefjord med dens indre Bugter.

I gejstlig Henseende hører Amtet til Sjællands Stift med 3 Provstier: 1) Merløse og Tudse Herreders (i Skamstrup, Mørkøv St.), 2) Ods og Skippinge Herreders (i Højby) og 3) Arts og Løve Herreders (i Finderup, Høng St.). Øen Samsø med Tunø (af Aarhus Amt) danner Samsø og Tunø Provsti (i Besser, Tranebjerg St.) under Aarhus Stift.

Amtet bestaar af Købstæderne: Holbæk, Kallundborg og Nykjøbing og af Herrederne: Merløse, Tudse, Løve, Arts, Skippinge og Ods samt Øen Samsø.

Under Enevælden bestod Amtets nuværende Omraade af: Kallundborg Amt (1660—71), omfattende Arts og Skippinge Herreder samt Øen Samsø, Sæbygaards Amt (1660—71), omfattende Løve Herred, Dragsholms Amt (1660—71) omfattende Ods Herred med Øen Sejerø, og Holbæk Amt (1660—71) omfattende Merløse og Tudse Herreder. Fra 1671 til 1707 var Kallundborg, Sæbygaards og Dragsholms Amter i Forening med Holbæk Amt (fra 1671—83) samlet under et Amtmandskab. Af de fire i Aaret 1707 forenede Amter oprettedes i Henhold til Resol. 4. Septbr. 1793 det nye Holbæk Amt, indbefattende alle fire Amters tidligere Omraade, og ved Resol. 9. Novbr. 1800 henlagdes Købstæderne Holbæk, Kallundborg og Nykjøbing under Amtmanden i Holbæks Bestyrelse.

I juridisk Henseende deles Amtet i 7 Jurisdiktioner: 1) Nykjøbing Købstad og Dragsholms Birk (i Nykjøbing). 2) Merløse-Tudse Herred (i Holbæk), 3) Holbæk Købstad, 4) Løve Herred (Tingsted i Høng), 5) Arts-Skippinge Herred (i Kallundborg), 6) Kallundborg Købstad og 7) Samsø Birk (hvorunder hører Tunø af Aarhus Amt) (i Tranebjerg). Tre af Amtets Sogne ligger under Sorø Birk.

Amtet har 5 Folketingskredse med Valgsteder i Holbæk (1.), Svinninge (2.), Ruds Vedby (3.), Kallundborg og Onsbjerg (4.) og Nykjøbing (5.). Det udgør en Del af 2. Landstingskreds.

Amtets samtlige Landkommuner danner ét *Amtsraadsdistrikt*, der har 10 valgte Medlemmer foruden Amtmanden, der er Formand og har Bolig i Holbæk. Det udgør ét Amtstuedistrikt (i Holbæk) med to Filialer (i Kallundborg og i Nykjøbing). Amtsforvalteren er tillige Forvalter for de kongelige Godser i Ods Herred.

Ved Folketællingen 1911 var Amtets Folketal 107,854 af Danmarks 2,757,076 Indbyggere, deraf i Købstæderne 12,747 (6,036 Mænd og 6,711 Kvinder) og i

Landdistrikterne 95,107 (47,576 Mænd og 47,531 Kvinder). Befolkningen i Købstæderne var fordelt saaledes: Holbæk Købstad: 5,915 (i 1801: 1,332), Kallundborg Købstad: 4,732 (i 1801: 1,322) og Nykjøbing Købstad: 2,100 (i 1801: 615).

Holbæk Amt er ialt 1,721,⁷⁶ □ Km. (31,³ □ Mil). Det rummer 312,127 Tdr. Ld., og dets samlede Hartkorn (Ager og Engs samt halveret Skovskyld) udgør 25,094,³⁰ Tdr.

Ejendommenes Fordeling efter Hartkornstilliggende i Landdistrikterne den 1. Jan. 1905 er, som følger:

Over 20 Tdr. Hrtk. er 78 Gaarde med tilsammen 4,104,⁹⁶ Tdr. Hrtk., fra 12—20 Tdr. Hrtk. er 54 Gaarde med tilsammen 817,⁷³ Tdr. Hrtk., fra 8—12 Tdr. Hrtk. er 191 Gaarde med tilsammen 1,729,⁵⁵ Tdr. Hrtk., fra 4—8 Tdr. Hrtk. er 1,761 Gaarde med tilsammen 10,065,¹⁶ Tdr. Hrtk., fra 2—4 Tdr. Hrtk. er 1,264 Gaarde med tilsammen 3,665,¹⁴ Tdr. Hrtk. og fra 1—2 Tdr. Hrtk. er 1,068 Gaarde med tilsammen 1,519,²³ Tdr. Hrtk. Fra 2 Skpr. ($\frac{1}{4}$ Td.)—1 Td. Hrtk. (under 1 Td.) er 4,448 Huse med tilsammen 2,239,⁵³ Tdr. Hrtk., fra 1 Fdkr. ($\frac{1}{32}$ Td.)—2 Skpr. Hrtk. er 2,776 Huse med tilsammen 350,²¹ Tdr. Hrtk., og under 1 Fdkr. ($\frac{1}{32}$ Td.) Hrtk. er 3,447 Huse med tilsammen 51,²³ Tdr. Hrtk. Uden Hartkorn er 2,509 Huse; og forskellige Lodder eller saadanne skyldsatte Jordlodder (Skov-, Mose og Hedelodder o. s. v.), som ikke henhører til et særskilt Jordbrug, udgør 240,⁹² Tdr. Hrtk.

Med Hensyn til Besiddelsesmaaden findes af Ejendomme i Landdistrikterne alt i alt: a) i Selveje 4,045 Gaarde med tilsammen 20,263,⁹⁷ Tdr. Hrtk. og b) i Fæste (herunder medregnet Arvefæste uden Ret til at sælge og pantsætte samt for Husenes Vedkommende Leje- og Tjenestehuse) 371 Gaarde med tilsammen 1,637,⁸⁰ Tdr. Hrtk. Af Huse findes alt i alt: a) i Selveje 9,560 Stkr. med tilsammen 2,056,¹⁸ Tdr. Hrtk. og b) i Fæste (incl. Arvefæste etc.) 3,620 Stkr. med tilsammen 584,⁷⁹ Tdr. Hrtk.

Købstædernes Markjorder udgør 310,⁸⁴ Tdr. Hrtk. eller: a) 47 Gaarde med tilsammen 206,⁶⁰ Tdr. Hrtk., b) 660 Huse med ialt 86,⁹⁷ Tdr. Hrtk., c) forskellige Lodder med 10,⁴⁶ Tdr. Hrtk. og endelig d) 6,⁵⁰ Tdr. Hrtk. inddraget under Købstadsgrund.

Tilsammen i hele Holbæk Amt 18,303 Gaarde og Huse med tilsammen 25,094,³⁰ Tdr. Hrtk.

Af Husmandsbrug, oprettede i Henhold til Lov af 24. Marts 1899, 22. April 1904 og 30. April 1909 fandtes den 31. Marts 1913 i Holbæk Amtsraadsreds 598, til hvilke Statskassens Udlaan udgjorde Kr. 2,886,872 (i hele Landet 6,745 Brug, nemlig: i Jylland 4,335 (Laan Kr. 19,932,945) og paa Øerne 2,410 (Laan Kr. 11,384,938) med Udlaan ialt Kr. 31,317,883.

Ved Vurderingen til Ejendomsskyld i Henhold til Lov af 15. Mai 1903 vurderedes samtlige 10,276 Ejendomme i Landdistrikterne i Holbæk Amt pr. 1. Juli 1909 til 155,563,000 Kr. (Bygningsassurance 79,310,000 Kr.), og opgjordes til 262,139 Tdr. Ld. og 23,304 Tdr. Hrtk.

Til Ejendomsskyld til 100,000 Kr. og derover vurderedes 94 Ejendomme (4,275 Tdr. Hrtk., 47,775 Tdr. Ld.), til 50—100,000 Kr. vurderedes 130 Ejendomme (1,363 Tdr. Hrtk., 14,806 Tdr. Ld.), til 20—50,000 Kr. vurderedes 2,320 Ejendomme (11,799 Tdr. Hrtk., 122,673 Tdr. Ld.), til 12—20,000 Kr. vurderedes 1,149 Ejendomme (2,488 Tdr. Hrtk., 29,317 Tdr. Ld.), til 8—12,000 Kr. vurderedes 1,167 Ejendomme (1,219 Tdr. Hrtk., 16,034 Tdr. Ld.), til 4—8,000 Kr. vurderedes 3,066 Ejendomme (1,580 Tdr. Hrtk., 22,963 Tdr. Ld.), til 3—4,000 Kr. vurderedes 1,226 Ejendomme (358 Tdr. Hrtk., 5,057 Tdr. Ld.), til 2—3,000 Kr. vurderedes 918 Ejendomme (195 Tdr. Hrtk., 2,918 Tdr. Ld.), til 2,000 Kr. og derunder vurderedes 206 Ejendomme (27 Tdr. Hrtk., 596 Tdr. Ld.).

Amtets samlede Areal er 172,176,⁰⁰ Hektar. Heraf Landareal 168,916 Hektar, Søer og Dämme 2,846 Hektar, Vandløb 414 Hektar (samlet Vandareal 3,260 Hektar). Kystlinien er 528,⁹ Km. (71,⁹⁷ geogr. Mil).

Af Landarealet var d. 15. Juli 1912 ialt dyrket 143,897 Hektar, medens 2,759 Hektar var Hegn, Haver, Planteskoler o. l., 2,813 Hektar Moser til Tørveskær, 10,913 Hektar Skove, Plantager og offentlige Anlæg, 5,600 Hektar offentlige og private Veje, Stier, Jernbaner o. l., Byggegrunde og Gaardspladser, Oplagspladser, m. m.

Det ubenyttede Areal udgjorde 2,934 Hektar.

Af det dyrkede Areal var ialt 4,856 Hektar besaaet med Hvede, 10,407 Hektar med Rug, 19,235 Hektar med 2rd. Byg, 1,903 Hektar med 6rd. Byg, 15,711 Hektar med hvid eller gul Havre, 376 Hektar med graa eller broget samt sort Havre, 8,818 Hektar med Blandsæd til Modenhed, 2 Kornsorter, og 1,925 Hektar med Korn- og Bælgsæd, 2,266 Hektar med Kartoffler, 226 Hektar med Gulerødder, 8,232 Hektar med Runkelroer, 2,863 Hektar med Kaalrabi (Kaalroer), 1,824 Hektar med Turnips og andre Foderroer, 2,160 Hektar med Sukkerroer, 59 Hektar med Cikorierødder, 224 Hektar med ren Bælgsæd til Modenhed, 6 Hektar med Boghvede, 81 Hektar med Spergel, Kommen, Raps, Hør, Hamp m. m., 2 Hektar med Tobak, 166 Hektar med Havesager, dyrket i Marken, og 2,676 Hektar udlagt til Frøavl. Som Brakarealer og Afgrøder til Nedpløjning behandledes 13,250 Hektar, medens 46,631 Hektar var Grønfoeder og Græsningsarealer.

Udbyttet, beregnet i Hektoliter pr. Hektar af Høsten i Aaret 1912, var for Amtet: 118,805 Hektoliter Hvede (Fold 40,^o Hektoliter), 404,844 Hektoliter Rug (Fold 29,^o Hektoliter), 712,348 Hektoliter 2rd. Byg (Fold 34,^o Hektoliter), 42,136 Hektoliter 6rd. Byg (Fold 36,^o Hektoliter), 625,328 Hektoliter hvid eller gul Havre (Fold 41,^o Hektoliter), 16,304 Hektoliter graa eller broget samt sort Havre (Fold 40,^o Hektoliter), 379,048 Hektoliter Blandsæd (Fold 40,^o Hektoliter), 181 Hektoliter Boghvede, 10,676 Hektoliter Ærter og anden Bælgsæd, 286,000 Hektoliter Kartoffler, 285,000 Hektoliter Gulerødder, 9,159,000 Hektoliter Runkelroer, 476,000 Hektoliter Kaalrabi, 802,000 Hektoliter Turnips o. a. Foderroer og 93,000,000 Kilogram Sukkerroer. Halmudbyttet var 225,384 Tons, Agerhøudbyttet 93,444 Tons og Enghøudbyttet 40,488 Tons.

Ialt var Værdien af Høsten 1912 for Holbæk Amts Vedkommende: 43,740,000 Kr., d. v. s. 413 Kr. pr. Hektar af det anvendte Areal.

Af Heste fandtes den 15. Juli 1909 i Amtet 29,684 Stkr., deraf 208 Hingste over 3 Aar, 9,850 Vallaker over 3 Aar, 13,059 Hopper over 3 Aar og 6,567 Plage og Føl.

Af Hornkvæg fandtes 126,268 Stkr., deraf 4,436 Tyre, 324 Stude over 1 Aar, 7,015 Køer over 10 Aar, 30,173 Køer fra 6—10 Aar, 40,027 Køer under 6 Aar, 18,989 Kvier over 1 Aar, som ikke havde kælvet, og 25,304 Kalve under 1 Aar.

Af Svin fandtes 125,658 Stkr., deraf 649 Orner over 4 Maaneder, 10,963 Søer over 4 Maaneder, 43,535 Fedesvin over 4 Maaneder og 70,511 Grise.

Af Faar fandtes 17,164 Stkr., deraf 9,331 Faar, Væddere og Beder og 7,833 Lam.

Desuden fandtes 3,458 Geder og Kid, 834,789 Høns, 3,341 Kalkuner, 54,026 Ænder, 3,901 Gæs og 4,866 Bistader.

Samme Aar fandtes i Amtet 9,379 Hestebesætninger, 10,955 Hornkvægbesætninger, 11,548 Svinebesætninger, 2,775 Faarebesætninger, 2,669 Gedeholdere, 16,943 Fjerkræholdere og 1,208 Ejere af Bistader.

Der findes for Øjeblikket i Holbæk Amt 4 Landboforeninger, nemlig: Holbæk Amts økonomiske Selskab (oprettet 1812), Holbæk Amts Landboforening (oprettet 1865), Kallundborg Omegns og Løve Herreds Landboforening (oprettet 1888) og Ods Herreds Landboforening (oprettet 1875). Ialt har Amtets Landboforeninger et Medlemsantal af 2,431 Medlemmer.

Merløse Herred.



Merløsegaard, Merløse Sogn. Postforb. og St.: Holbæk, hvortil c. 3 Km. Ejer: *Jens Chr. Jensen*, som overtog Gaarden 11. Marts 1913, er født i Mogenstrup 15. Maj 1873 og gift med *Hanne Andersen*, født i Nr. Eskildstrup 6. Febr. 1877.

Matr.-Nr. 2 af Merløse. Hartkorn 8 Tdr. 3 Skpr. 2¼ Alb. Ejendomsskyld 45,000 Kr. Brandassurance for Bygningerne 22,000 Kr. Areal 74 Tdr. Ld., deraf Ager 73, Have og Gaardsplads 1. Agermarken drives i en 7 Marksdrift: Brak, Vintersæd, Byg, Roer, Havre og 2aars Græs. Jordens Bonitet er Lermuld paa Lerunderlag. Der holdes 18 Køer, 12 Stkr. Ungkvæg og Kalve og 2 Tyre af rød dansk Race, 6 Heste og 1 Plag. Sidste Aar solgtes c. 30 Fedesvin.



Merløsegaard.

Merløsegaard var tidligere Fæste under Holbæk Slots Ladegaard. 1869 solgtes den af Lars Nielsen til Ferd. V. Dons, af hvem den nuværende Ejer har købt.

Gaarden ligger kønt, østligst i Merløse By i den v. Side af sine gode, tildels flade Jorder. Bygningerne er opført 1844 af Bindingsværk med Straatage, men 1886 blev Hovedb. og senere den ø. Længe ombygget i Grundmur. Hovedb. ligger mod S., omgivet af en stor, frugtig Have.

I sin Tid blev der drevet Teglværk paa Ejendommen.

Langagergaard, Merløse Sogn. Postforb. og St.: Holbæk, hvortil c. 3 Km. Ejer: *Poul Olsens Arvinger*, som overtog Gaarden i 1912.

Matr.-Nr. 3 m. fl. af Merløse. Hartkorn 7 Tdr. 7 Skpr. 3 Fdkr. 2¼ Alb. Ejendomsskyld 45,000 Kr. Brandassurance for Bygningerne 11,000 Kr. Areal 73¼ Td. Ld., deraf Ager 72¼, Have og Gaardsplads 1. Agermarken drives i en 6 Marksdrift: Brak, Vintersæd, Byg, ½ Roer ½ Byg, ½ Havre ½ Græs og

laars Græs. Jordens Bonitet er god Lermuld. Der holdes 20 Køer, 6 Stkr. Ungkvæg og Kalve og 2 Tyre af rød dansk Race, 6 Heste samt 3 Faar. Sidste Aar solgtes c. 60 Fedesvin.

Langagergaard ligger i Merløse By og er helt af Bindingsværk med Straatage. De nuværende Ejeres Fader, Poul Olsen, fik Gaarden 1839 efter Lars Andersen.

Bredmose, Merløse Sogn. Postforb. og St.: Holbæk, hvortil c. 3 Km. Tlf. 460 over Holbæk Central. Ejer: Sognefoged *Anders Augustinus Hansen*, som overtog Gaarden i 1900, er født paa Ejendommen 16. Maj 1865 og gift med *Oline Hansen*, født i Aagerup Sogn 16. Decbr. 1879.

Matr.-Nr. 4 af Merløse. Hartkorn 8 Tdr. 3 Skpr. 3 Fdkr. 2½ Alb. Ejendoms-skyld 48,000 Kr. Brandassurance for Hovedb. 5,517 Kr., for Avlsb. 14,224 Kr. Areal 72 Tdr. Ld., deraf Ager 71, Have og Gaardsplads 1. Agermarken drives i en 8 Marksdrift: Brak, Vintersæd, Byg, Roer, Byg, Havre og 2aars Græs. Jordens Bonitet er lermuldet. Der holdes 20 Køer, 10 Stkr. Ungkvæg og Kalve og 3 Tyre af blandet Race, 6 Heste samt 2 Plage. Sidste Aar solgtes c. 50 Fedesvin.

Bredmose, som er ren Ejendom, ligger i Merløse By. Bygningerne er for en Del af Grundmur, men navnlig af Bindingsværk, tækkede med Straa og Pap. Hovedb. ligger mod S.

Hjælmager, Merløse Sogn. Postforb. og St.: Holbæk, hvortil c. 3 Km. Ejer: *Hans Christian Nielsen*, som overtog Gaarden i 1895, er født paa Ejendommen 12. Marts 1863 og gift med *Anna Petersen*, født i Grandløse Sogn 13. Oktbr. 1864.

Matr.-Nr. 5a m. fl. af Merløse. Hartkorn 8 Tdr. 2 Skpr. 1½ Alb. Ejendoms-skyld 45,000 Kr. Brandassurance for Bygningerne 23,000 Kr. Areal 66 Tdr. Ld., deraf Ager 65, Have og Gaardsplads 1. Agermarken drives i en 7 Marksdrift: Brak, Vintersæd, Byg, Roer, Havre og 2aars Græs. Jordens Bonitet er god, tildels stærk Lermuld. Der holdes 18 Køer, 6 Stkr. Ungkvæg og Kalve og 2 Tyre af rød dansk Race, 5 Heste samt 2 Plage. Sidste Aar solgtes c. 50 Fedesvin.

Hjælmager var i sin Tid Fæste under Holbæk Slots Ladegaard. Den ligger i Merløse By med sine noget bølgeformede Jorder strakt ud mod N. og V. Hovedb., der ligger mod N., og den ø. Længe er af Grundmur, de øvrige Avlsb. af Bindingsværk, alt tækket med Straa. SV. for Gaarden er opført en rummelig Stakhjælm.

Stradebrogaard, Merløse Sogn. Postforb. og St.: Holbæk, hvortil c. 3½ Km. Ejer: *Lars Christian Larsen*, som overtog Gaarden i 1901, er født paa Ejendommen 25. Jan. 1868 og gift med *Sofie Larsen*, født i Bjergby 19. April 1870.



Stradebrogaard.

Matr.-Nr. 7 af Merløse. Hartkorn 7 Tdr. 4 Skpr. 1 Fdkr. 1¼ Alb. Ejendoms-skyld 43,000 Kr. Brandassurance for Bygningerne 10,000 Kr. Areal 75 Tdr. Ld., deraf Ager 74, Have og Gaardsplads 1. Agermarken drives i en 8 Marksdrift: Havre, Brak, Vintersæd, Byg, Staldfoder, Blandsæd og 2aars Græs. Jordens Bonitet er af blandet Beskaffenhed. Der holdes 20 Køer, 5 Stkr. Ungkvæg og 3 Tyre af rød dansk Race, 6 Heste, 2 Plage og 5 Faar. Sidste Aar solgtes c. 80 Fedesvin.

Stradebrogaard, der ligger c. 1 Km. S. for Merløse, er en gammel Slægtgaard. Den nuværende Ejer har taget den i Arv efter sin Fader, Anders Larsen, som 1863 havde faaet den efter sin Fader. Bygningerne er af Bindingsværk med Straatage. Hovedb. ligger mod Ø. Af Jorderne ligger c. 8 Tdr. Ld. Ø. for Gaarden, Resten mod V.; Overfladen er jævn og bekvem.

Christianssæde, Merløse Sogn. Postforb. og St.: Holbæk, hvortil c. 2 Km. Tlf. 459 over Holbæk Central. Ejer: *Christian Jensen*, som overtog Gaarden i 1891, er født i Vipperød 15. Juni 1859 og gift med *Sofie Nielsen*, født i Helvigsmagle 23. Novbr. 1859.

Matr.-Nr. 2a af Taastrup. Hartkorn 5 Tdr. 1 Skp. 1¼ Alb. Ejendomsskyld 36,000 Kr. Brandassurance for Bygningerne 18,000 Kr. Areal 52 Tdr. Ld., deraf Ager 51, Have og Gaardsplads 1. Agermarken drives i en 7 Marksdrift: Brak, Vintersæd, Blandsæd, Byg, Havre og 2aars Græs. Jordens Bonitet er lermuldet. Der holdes 15 Køer, 9 Stkr. Ungkvæg og Kalve og 3 Tyre af blandet Race, 4 Heste samt 3 Plage og Føl. Sidste Aar solgtes c. 80 Fedesvin.

Christianssæde har i sin Tid været Fæste under Holbæk Slots Ladegaard. Den ligger i Taastrup By i det nv. Hjørne af sine bølgeformede Jorder. Den skifer-tækkede Hovedb. er opført 1891 af Grundmur i den s. Side af Gaardspladsen. Den n. og den ø. Længe er bygget 1894 af støbte Mure, medens den v. Længe er opført 1869 af Bindingsværk med Straatag.

Ringlevang, Merløse Sogn. Postforb. og St.: Holbæk, hvortil c. 3 Km. Ejer: *Jens Hansen*, som overtog Gaarden i Novbr. 1871, er født paa Ejendommen 23. Oktbr. 1841.

Matr.-Nr. 7 af Taastrup. Hartkorn 7 Tdr. 6 Skpr. 3 Fdkr. ¾ Alb. Ejendoms-skyld 41,000 Kr. Brandassurance for Bygningerne 12,000 Kr. Areal 80 Tdr. Ld., deraf Ager 69, Eng og Mose 10, Have og Gaardsplads 1. Agermarken drives i en 6 Marksdrift: Brak, Vintersæd, ½ Roer ½ Blandsæd, Byg og 2aars Græs. Jordens Bonitet er lermuldet. Der holdes 13 Køer, 6 Stkr. Ungkvæg og Kalve og 1 Tyr af rød dansk Race, 4 Heste samt 1 Plag. Sidste Aar solgtes c. 20 Fedesvin.

Ringlevang blev i 1830erne købt fri fra Fæste under Holbæk Slots Ladegaard af den nuværende Ejers Fader, Hans Andersen. — Hovedb., der ligger mod N., er af Grundmur, Avlsb. af Bindingsværk, alt tækket med Straa.

Agerkrogsgaard, Asminderup Sogn. Postforb. og St.: Holbæk, hvortil c. 5 Km. Ejer: *Hans Peter Rasmussen*, som overtog Gaarden i 1897, er født i Tølløse Sogn 18. April 1871 og gift med *Augusta Davidsen*, født i Asminderup Sogn 24. Marts 1868.



Agerkrogsgaard.

Matr.-Nr. 5a m. fl. af Hellestrup. Hartkorn 6 Tdr. 4 Skpr. 3 Fdkr. 1 Alb. Ejendomsskyld 43,000 Kr. Brandassurance for Bygningerne 17,000 Kr. Areal 73 Tdr. Ld., deraf Ager 70, Mose 2, Have og Gaardsplads 1. Agermarken drives i en 6 Marksdrift: Brak, Vintersæd, Byg, Havre og 2aars Græs. Jordens Bonitet er Lermuld paa Lerunderlag. Der holdes 17 Køer, 7 Stkr. Ungkvæg og Kalve

og 1 Tyr af rød dansk Race, 5 Heste samt 5 Plage og Føl. Sidste Aar solgtes c. 60 Fedesvin.

Agerkrogsgaard, der i sin Tid var Fæste under Københavns Universitet, har den nuværende Ejer faaet efter sin Hustrues Farbroder, Søren Larsen, som c. 1884 havde faaet den efter sin Fader, Sognefoged og Dannebrogsmænd Peder Davidsen.

Gaarden ligger i Taastrup N. for sine noget bølgeformede Jorder. Hovedb., som ligger mod N., er af Bindingsværk ligesom den ø. Længe, medens den s. og v. Længe er af Grundmur, alt tækket med Straa.

Lindegaard, Asminderup Sogn. Postforb. og St.: Holbæk, hvortil c. 5 Km. Tlf. 298 over Holbæk Central. Ejer: *Valdemar Olsen*, som overtog Gaarden i 1909, er født paa Ejendommen 7. Aug. 1884.

Matr.-Nr. 7 m. fl. af Hellestrup. Hartkorn 7 Tdr. 1 Skp. 2 Fdkr. $\frac{3}{4}$ Alb. Ejendomsskyld 68,000 Kr. Brandassurance for Bygningerne 29,300 Kr. Areal 79 Tdr. Ld., deraf Ager 78, Have og Gaardsplads 1. Agermarken drives i en 8 Marksdrift: Havre, Brak, Vintersæd, Byg, Roer, Byg og 2aars Græs, tildels med Frøavl. Jordens Bonitet er god Lermuld. Der holdes 18 Køer, 12 Stkr. Ungkvæg og Kalve og 3 Tyre af rød dansk Race, 5 Heste samt 4 Plage og Føl. Sidste Aar solgtes c. 150 Fedesvin.



Lindegaard.

Lindegaard har i sin Tid været Fæste under Baroniet Løvenborg. Den nuværende Ejer har faaet Gaarden efter sin Fader, L. P. Olsen, som 1876 havde faaet den efter sin Morfader, Lars Rasmussen.

Gaarden ligger i Hellestrup i den v. Side af sine gode, flade Jorder. Bygningerne er meget solide, opførte af Grundmur. Hovedb., der ligger mod V., har Skifertag, Avlsb. Paptage. De to Sidelænger er forsynede med høj Trimpel. Udenfor Gaarden er bygget en rummelig, paptækket Stakhjælm.

Der drives paa Gaarden en ret betydelig Frøavl af Roer, Engsvingel og Hundegræs.

Langaasgaard, Asminderup Sogn. Postforb.: Holbæk, og St.: Vipperød, hvortil c. 3 Km. Tlf. 29 over Vipperød Central. Gaarden ligger c. 5 Km. fra Holbæk. Ejer: *Laurits Christian Jørgensen*, som overtog Gaarden i 1897, er født i Marup 11. Juni 1869 og gift med *Johanne Rasmussen*, født i Nyby 14. Juli 1876.

Matr.-Nr. 1 m. fl. af Vallestrup. Hartkorn 8 Tdr. 2 Skpr. 3 Fdkr. $1\frac{3}{4}$ Alb. Ejendomsskyld 46,000 Kr. Brandassurance for Bygningerne 18,000 Kr. Areal 84 Tdr. Ld., deraf Ager 82, Mose 1, Have og Gaardsplads 1. Agermarken drives i en 8 Marksdrift: Havre, Brak, Vintersæd, Byg, Roer, Byg og 2aars Græs. Jordens Bonitet er af blandet Beskaffenhed. Der holdes 29 Køer, 7 Stkr. Ungkvæg og Kalve og 3 Tyre af rød dansk Race, 6 Heste samt 3 Plage og Føl. Sidste Aar solgtes c. 100 Fedesvin.

Langaasgaard er en af Universitetsgaardene; dog er 17 Tdr. Ld. af Arealet ren Ejendom. Den ligger i Vallestrup, der kun bestaar af to Gaarde, med sine flade Jorder ud mod N. og S. Den grundmurede, teglhængte Hovedb. ligger mod N. Ogsaa

den s. og v. Længe er af Grundmur, medens den ø. Længe og nogle mindre Bygninger er af Bindingsværk. Alle Avlsb. har Straatage. Til Drift af Gaardens eget Vandværk er opstillet Vindmotor.

Vinstrup Møllegaard, Asminderup Sogn. Postforb.: Holbæk, og St.: Vipperød, hvortil c. 5 Km. Gaarden ligger c. 7 Km. fra Holbæk. Ejer: *Hans Peter Nielsen*, som overtog Gaarden 1. Aug. 1908, er født i Avnsø Sogn 12. April 1868 og gift med *Anna Christensen*, født i Høje Taastrup 20. Jan. 1873.

Matr.-Nr. 9a af Vinstrup. Hartkorn 5 Tdr. 5 Skpr. 1½ Alb. Ejendoms-skyld 37,000 Kr. Brandassurance for Bygningerne 17,000 Kr. Areal 53 Tdr. Ld., deraf Ager 52, Have og Gaardsplads 1. Af Agermarken drives 38 Tdr. Ld. i en 8 Marksdrift: 6rd. Byg, Roer, 2rd. Byg, Blandsæd, Roer, 2rd. Byg, Havre og 1aars Græs; 14 Tdr. Ld. mere bakket Jord drives uden fast Sædsifte. Jordens Bonitet er lermuldet. Der holdes 18 Køer, 6 Stkr. Ungkvæg og Kalve og 2 Tyre af blandet Race, 5 Heste samt 3 Plage og Føl. Sidste Aar solgtes c. 100 Fedesvin.

Vinstrup Møllegaard antages at have været Fæste under Hovedgaarden Tølløse (Baroniet Zeuthen). Den ligger i Vinstrup og er dels af Bindingsværk, dels af Grundmur og dels af Granit, væsentligst tækket med Straa. De 38 Tdr. Ld. af Jorderne har en bølgeformet Overflade, de 14 Tdr. Ld. er stærkt bakkede.

H. M. Hansens Gaard i Alkestrup, Asminderup Sogn. Postforb. og St.: Tølløse, hvortil c. 5 Km. Gaarden ligger c. 10 Km. fra Holbæk. Ejer: *Hans Michael Hansen*, som overtog Gaarden i 1910, er født paa Ejendommen 22. Febr. 1881 og gift med *Ane Clausen*, født i Aagerup 6. April 1882.

Matr.-Nr. 2a af Alkestrup. Hartkorn 6 Tdr. 5 Skpr. Ejendomsskyld 38,000 Kr. Brandassurance for Bygningerne 23,000 Kr. Areal 58 Tdr. Ld., deraf Ager 52, Eng og Mose 5, Have og Gaardsplads 1. Agermarken drives i en 8 Marksdrift: Havre, Brak, Vintersæd, Byg, Roer, Byg og 2aars Græs. Jordens Bonitet er Lermuld paa Lerunderlag. Der holdes 16 Køer, 12 Stkr. Ungkvæg og Kalve og 1 Tyr af rød dansk Race, 5 Heste samt 2 Plage. Sidste Aar solgtes c. 40 Fedesvin.

Gaarden, der nu ligger c. ½ Km. NV. for Alkestrup, blev først for c. 50 Aar siden flyttet fra Byen ud paa sine Jorder. Det er en Magistratsgaard. Den nuværende Ejers Fader, Niels Hansen fik den ved at ægte Hans Agustinussens Enke.

Gaardspladsen er meget stor, og V. for Hovedb. strækker den store, velholdte Have sig op til Vejen til Tjørnede. Hovedb., som bærer Stentag, og den n. Længe er af Grundmur, de øvrige Avlsb. af Bindingsværk. Alle Avlsb. har Straatage. Gaardens Jorder er ret stærkt bølgeformede; navnlig mod S. er hele Terrænet overordentlig kuperet.

Rs. Hansens Gaard i Alkestrup, Asminderup Sogn. Postforb. og St.: Tølløse, hvortil c. 5 Km. Gaarden ligger c. 10 Km. fra Holbæk. Ejer: *Rasmus Hansen*, som overtog Gaarden i 1886, er født paa Ejendommen 22. Septbr. 1845.

Matr.-Nr. 3 m. fl. af Alkestrup. Hartkorn 7 Tdr. 6 Skpr. 3 Fdkr. 1½ Alb. Ejendomsskyld 40,000 Kr. Brandassurance for Bygningerne 14,000 Kr. Areal 80 Tdr. Ld., deraf Ager 74, Eng og Mose 5, Have og Gaardsplads 1. Agermarken drives i en 7 Marksdrift: Brak, Vintersæd, ½ Roer ½ Byg, ½ Byg ½ Havre, Blandsæd og 2aars Græs. Jordens Bonitet er Lermuld paa Lerunderlag. Der holdes 18 Køer, 9 Stkr. Ungkvæg og Kalve og 1 Tyr af blandet Race, 6 Heste samt 3 Plage og Føl. Sidste Aar solgtes c. 40 Fedesvin.

Gaarden, som hører under Københavns Magistrat, ligger c. 1 Km. N. for Alkestrup tæt N. for Kallundborg Landevej, omgivet af sine bølgeformede Jorder. Bygningerne er af Bindingsværk med Straatage. Hovedb. ligger mod S. For Vandforsyningen sørger en Vindmotor. — Fra en Banke paa Gaardens Mark har man en vid Udsigt mod N. til Skovene og navnlig mod Ø. ud over den kønne, afvekslende Egn.

J. Andersens Gaard i St. Grandløse, Grandløse Sogn. Postforb.: Holbæk, og St.: Vipperød, hvortil c. 2 Km. Tlf. 3 over Vipperød Central. Gaarden ligger c. 3½ Km. fra Holbæk. Ejer: *Jens Andersen*, som overtog Gaarden i 1888, er født i Løserup i Udby Sogn 24. Septbr. 1861 og gift med *Karen Kirstine Nielsen*, født samme Steds 15. Jan. 1866.

Matr.-Nr. 6a m. fl. af St. Grandløse. Hartkorn 7 Tdr. 3 Skpr. 2 Fdkr. 2½ Alb. Ejendomsskyld 35,100 Kr. Brandassurance for Hovedb. 3,600 Kr., for Avlsb. 7,115 Kr. Areal 66 Tdr. Ld., deraf Ager 65, Have og Gaardsplads 1. Agermarken drives i en 8 Marksdrift: benyttet Brak, Vintersæd, Byg, Havre, Roer, Byg og 2aars Græs. Jordens Bonitet er god, frugtbar Lermuld paa Lerunderlag. Der holdes 22 Køer og 1 Tyr af rød dansk Race, 5 Heste samt 2 Plage. Sidste Aar solgtes c. 75 Fedesvin.

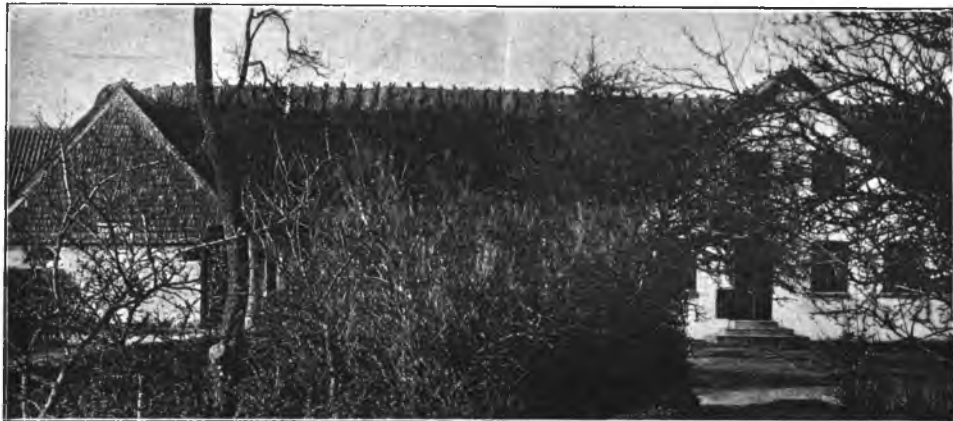

J. Andersens Gaard.

Gaarden, som den nuværende Ejer har købt af Sognefoged Niels P. Hansen, har i sin Tid været Fæste under Holbæk Slots Ladegaard. Bygningerne er af Bindingsværk med Straatage. Hovedb. ligger mod S. Senere er bygget en grundmuret, teglhængt Svinestald. De noget kuperede Jorder strækker sig navnlig mod S. og SV. Hele den gamle, velholdte Gaard gør et meget hyggeligt og tiltalende Indtryk.

Niels Jensen af Grandløse nævnes 1378.

Godmark, Grandløse Sogn. Postforb.: Holbæk, og St.: Vipperød, hvortil c. 3 Km. Tilf. 4 over Vipperød Central. Gaarden ligger c. 3½ Km. fra Holbæk. Ejer: *Hans C. R. Davidsen*, som overtog Gaarden i 1885, er født paa Ejendommen 16. Septbr. 1849 og gift med *Johanne Hansen*, født i St. Grandløse 16. Decbr. 1849.

Matr.-Nr. 7 m. fl. af St. Grandløse. Hartkorn 7 Tdr. 5 Skpr. 3 Fdkr. 2¼ Alb. Ejendomsskyld 38,000 Kr. Brandassurance for Bygningerne 15,000 Kr. Areal 65 Tdr. Ld., deraf Ager 64, Have og Gaardsplads 1. Agermarken drives i en 6 Marksdrift: Brak, Vintersæd, ½ Roer ½ Byg, Havre og 2aars Græs. Jordens Bonitet er Lermuld paa Lerunderlag. Der holdes 16 Køer, 5 Stkr. Ungkvæg og 1 Tyr af rød dansk Race samt 5 Heste. Sidste Aar solgtes c. 65 Fedesvin.

Godmark, som i sin Tid var Fæste under Holbæk Slots Ladegaard, tilhører nu samme Familie i 3. Led. Den ligger i St. Grandløse, omgivet mod V. af sine flade Jorder, som kun paa et enkelt Sted løfter sig i en stejl Bakke. Bygningerne er af Bindingsværk med Straatage. Hovedb. ligger mod S.

Skovager, Grandløse Sogn. Postforb. og St.: Holbæk, hvortil c. 4 Km. Ejer: *Hans Villads Hansen*, som overtog Gaarden i Febr. 1911, er født i Hagedsted Sogn 28. April 1879 og gift med *Sofie Nielsen*, født i Ferslev Sogn 15. Juli 1888.

Matr.-Nr. 4 af Tjebberup. Hartkorn 4 Tdr. 6 Skpr. 2¼ Alb. Ejendomsskyld 35,000 Kr. Brandassurance for Bygningerne 19,000 Kr. Areal 56 Tdr. Ld., deraf Ager 55, Have og Gaardsplads 1. Agermarken drives i en 8 Marksdrift: Havre, Brak, Vintersæd, Byg, Roer, Byg og 2aars Græs. Jordens Bonitet er middelgod Muld, overvejende paa Lerunderlag. Der holdes 20 Køer, 13 Stkr.

Ungkvæg og Kalve og 1 Tyr af rød dansk Race, 5 Heste og 2 Plage. Sidste Aar solgtes c. 100 Fedesvin.

Skovager ligger i Tjebberup By i den n. Side af sine bølgeformede Jorder. Hovedb., der ligger mod N., er af Grundmur med Straatag, Avlsb. af Bindingsværk med Bliktage. Ø. for den egentlige Gaardplan ligger en Svinestald af støbte Mure med Tegltag og mod S. et grundmuret Hus og en Stakhjælm, begge tækkede med Pandeplader.

Skovvænge, Grandløse Sogn. Postforb. og St.: Holbæk, hvortil c. 3½ Km. Tlf. 322 over Holbæk Central. Ejerinde: Fru *Marie Hansen*. Driften ledes af Gartner *Henrik Flindt*.

Matr.-Nr. 3c m. fl. af Dragerup. Hartkorn 1 Td. 1 Skp. 1 Fdkr. 2¼ Alb. Ejendomsskyld 50,000 Kr. Areal 15 Tdr. Ld., deraf Ager 11. Have og Gaardsplads 4. Agermarken drives dels i en 7 Marksdrift: Kartofler, Vintersæd, Roer, Blandsæd, Havre og 2aars Græs, dels dyrkes der en Mængde Havesager af alle Slags. Jordens Bonitet er af noget blandet Beskaffenhed. Der holdes 2 Køer og 1 Stk. Ungkvæg. Sidste Aar solgtes 7 Fedesvin.



Skovvænge.

Skovvænge maa nærmest betragtes som en smuk og værdifuld Lystejendom. Den meget anselige Hovedb., der er forsynet med Taarn og Karnapper, ligger mod V. Mod S. ligger den grundmurede, skiferdækkede Gartnerbolig. De øvrige Bygninger er af Grundmur, tækkede med Pap og Skifer. Den store, smukke Park strækker sig ud mod Vejen til Tjebberup.

Dragerupgaard, Grandløse Sogn. Postforb. og St.: Holbæk, hvortil c. 3½ Km. Tlf. 346 over Holbæk Central. Ejer: *Carl Erasmus Prip*, som overtog Gaarden i Maj 1909, er født paa Ærø 13. Juli 1879 og gift med *Ingeborg Krogh*, født ved Sorø 4. Decbr. 1870.

Matr.-Nr. 2a m. fl. af Dragerup. Hartkorn 7 Tdr. 2 Fdkr. ¼ Alb. Ejendomsskyld 50,000 Kr. Brandassurance for Bygningerne 21,000 Kr. Areal 100½ Td. Ld., deraf Ager 72, Eng og Mose 27½, Have og Gaardsplads 1. Agermarken drives i en 7 Marksdrift: Havre, Brak, Vintersæd, Byg, Roer, Havre og 1aars Græs. Jordens Bonitet er af blandet Beskaffenhed. Der holdes 17 Køer, 10 Stkr. Ungkvæg og Kalve og 1 Tyr af rød dansk Race, 5 Heste og 1 Plag. Sidste Aar solgtes c. 100 Maanedsgriise.

Dragerupgaard har den nuværende Ejer købt af Niels Olsen, som havde den efter sin Fader, Anders Olsen, hvis Slægt den gennem mange Aar havde tilhørt. Gaarden ligger i Dragerup, bekvemt for sine flade Jorder, som navnlig strækker



Dragerupgaard.

sig mod N. Hovedb., der ligger mod S., er af Grundmur, Avlsb. dels af Granit, dels af Bindingsværk, alt tækket med Straa. Tæt udenfor Gaarden ligger et Par Arbejderboliger til de gifte Folk.

Enghavegaard, Tølløse Sogn. Postforb. og St.: Kirke Eskildstrup, hvortil c. 2½ Km. Gaarden ligger c. 17 Km. fra Holbæk. Ejere: Brødrene *Jørgen og Lars Jensen*, som overtog Gaarden i 1904, er født paa Fyen henholdsvis 10. Febr. 1869 og 22. April 1871.

Matr.-Nr. 2 af Tølløse Enghave. Hartkorn 6 Tdr. 2 Skpr. 1 Fdkr. 2¼ Alb. Ejendomsskyld 38,000 Kr. Brandassurance for Bygningerne 22,000 Kr. Areal 93 Tdr. Ld., deraf Ager 83, Mose 8, Have og Gaardsplads 2. Agermarken drives i en 9 Marksdrift: Havre, Brak, Vintersæd, Roer, Byg, Roer, Blandsæd og 2aars Græs. Jordens Bonitet er Lermuld paa Lerunderlag. Der holdes 20 Køer, 16 Stkr. Ungkvæg og Kalve og 1 Tyr af rød dansk Race, 6 Heste samt 5 Plage og Føl. Sidste Aar solgtes c. 30 Fedesvin og c. 100 Maanedsgribe.



Enghavegaard.

Enghavegaard, som ligger c. 1 Km. N. for Havborup, er Arvefæste under Baroniet Zeuthen. De nuværende Ejere har købt den af Mads Poulsen, som Aaret forud havde købt af Hestehandler Nielsen i Tølløse; denne havde 1897 købt af Hans Henriksen, der havde faaet Gaarden efter sin Svigerfader.

Hovedb., der ligger mod S., er af Grundmur med Skifertag, den v. Længe er nybygget, meget stor, af Grundmur med Trimpel og Paptag, de andre Avlsb. af Bindingsværk med Straatage.

Frihedsgaard, Tølløse Sogn. Postforb. og St.: Tølløse, hvortil c. 5 Km. Gaarden ligger c. 15 Km. fra Holbæk. Ejer: *Baroniet Zeuthen*. Gaarden er bortfæstet til Enkefru *Johanne Marie Nielsen*, som overtog Fæstet i 1881 ved sin Mands, *Ole Nielsens* Død; hun er født i Soderup Sogn 21. Juni 1840.

Matr.-Nr. 3 af Tølløse Enghave. Hartkorn 6 Tdr. 6 Skpr. ½ Alb. Ejendomsskyld 38,000 Kr. Areal 97 Tdr. Ld., deraf Ager 68, Eng og Mose 28, Have og Gaardsplads 1. Agermarken drives i en 8 Marksdrift: Havre, Brak, Vintersæd,

Byg, Roer, Blandsæd og 2aars Græs. Jordens Bonitet er lerblandet Muld dels paa Lerunderlag, dels paa sort Sand. Der holdes 18 Køer, 17 Stkr. Ungkvæg og Kalve og 1 Tyr af rød dansk Race, 6 Heste samt 4 Plage og Føl. Sidste Aar solgtes c. 70 Fedesvin.

Frihedsgaard ligger i Enghaven c. 2½ Km. S. for Tølløse med Udsigt til den kønne Nederskov. Bygningerne er væsentligst af Bindingsværk med Straatage. Hovedb. ligger mod S. Gaarden har sit eget Vandværk, der drives ved Vindmotor.

Højholtsgaard, Tølløse Sogn. Postforb. og St.: Tølløse, hvortil c. 3½ Km. Gaarden ligger c. 11 Km. fra Holbæk. Ejerinde: Enkefru *Karen Jespersen*, f. *Hansen*, som overtog Gaarden i 1901 ved sin Mands, *Hans Jespersens* Død; hun er født i St. Rørbæk. Driften ledes af Sønnen, *William Harald Jespersen*.

Matr.-Nr. 3 af Lunderød. Hartkorn 7 Tdr. 6 Skpr. 2 Fdkr. 2¼ Alb. Ejendomsskyld 40,000 Kr. Brandassurance for Bygningerne 15,000 Kr. Areal 75 Tdr. Ld., deraf Ager 73, Eng 1, Have og Gaardsplads 1. Agermarken drives i en 7 Marksdrift: Brak, Vintersæd, Byg, Roer, Blandsæd og 2aars Græs. Jordens Bonitet er af blandet Beskaffenhed, dog overvejende Lermuld. Der holdes 17 Køer, 13 Stkr. Ungkvæg og Kalve og 2 Tyre af rød dansk Race, 4 Heste, 4 Plage og Føl samt 2 Faar. Sidste Aar solgtes c. 40 Fedesvin.



Højholtsgaard.

Højholtsgaard, der er Arvefæste under Baroniet Zeuthen, ligger ualmindelig smukt c. ½ Km. N. for Lunderød. Mod N. og Ø. strækker sig et storslaaet Landskab i rig Afveksling af Bakker og Dale. Mod N. ses »Tempelkrogen« (det inderste Stykke af Bramsnæs Bugt), og mod Ø. ser man Ryegaard Skove og Aastrup Slot. — H. Jespersen havde 1871 arvet Gaarden efter sin Fader, Jesper Jensen, som var den, der købte Ejendommen til Arvefæste.

Hovedb., som ligger mod N., er af Bindingsværk, Avlsb. af Granit. Jorderne er bakkede. Paa Marken NØ. for Gaarden findes en Grusgrav, og der ved er plantet en køn Granplantage.

Glæmosegaard, Tølløse Sogn. Postforb. og St.: Tølløse, hvortil c. 2 Km. Gaarden ligger c. 11 Km. fra Holbæk. Ejer: *Baroniet Zeuthen*. Gaarden er bortfæstet til *Christian Augustinus Nielsen*, som tiltraadte Fæstet i 1890; han er født paa Ejendommen 1. Jan. 1868 og gift med *Boline Olsen*, født i Alkestrup 25. Oktbr. 1867.

Matr.-Nr. 9 af Lunderød. Hartkorn 7 Tdr. 1 Skp. 1 Fdkr. 2¼ Alb. Ejendomsskyld 38,000 Kr. Brandassurance for Bygningerne 12,500 Kr. Areal 73 Tdr. Ld., deraf Ager 69, Eng og Mose 3, Have og Gaardsplads 1. Agermarken drives i en 10 Marksdrift: Brak, Hvede, Byg, 1aars Græs, Havre, Roer, Blandsæd og 3aars Græs, delvis til Frøavl. Jordens Bonitet er lermuldet. Der holdes 25 Køer,

12 Stkr. Ungkvæg og Kalve og 3 Tyre af rød dansk Race, 6 Heste samt 3 Plage og Føl. Sidste Aar solgtes c. 75 Fedesvin.



Glæmosegaard.

Glæmosegaard ligger c. 1 Km. S. for Lunderød umiddelbart ved Jernbanelinien til Tølløse. Fra Sognevejen fører en lang, smuk Allé ind til Gaarden, der ligger i en Sænkning. Bygningerne, der er af Bindingsværk med Straatage, er ældre, men velholdte og Jorderne veldrevne. Fra Hovedb. strækker sig mod S. en stor, køn Have. Ind mod Gaardspladsen har Hovedb. en grundmuret Tilbygning, hvori Hovedindgangen findes.

Mejnert Petersens Gaard, Tølløse Sogn. Postforb. og St.: Tølløse, hvortil c. 4 Km. Gaarden ligger c. 8 Km. fra Holbæk. Ejer: *Baroniet Zeuthen*. Gaarden er bortfæstet til Enkefru *Karen Petersen, f. Jensen*, som overtog Fæstet i 1894 ved sin Mands, *Mejnert Petersens Død*; hun er født i Mogenstrup 31. Jan. 1845.

Matr.-Nr. 4 af Nyby. Hartkorn 7 Tdr. 3 Skpr. 2 Fdkr. 1½ Alb. Ejendoms-skyld 35,000 Kr. Brandassurance for Bygningerne 15,000 Kr. Areal 78 Tdr. Ld., deraf Ager 74, Eng og Mose 3, Have og Gaardsplads 1. Agermarken drives i en 7 Marksdrift: Brak, Vintersæd, Byg, Roer, Havre og 2aars Græs. Jordens Bonitet er Lermuld paa Lerunderlag. Der holdes 20 Køer, 16 Stkr. Ungkvæg og Kalve og 5 Tyre af rød dansk Race, 7 Heste samt 3 Plage og Føl. Sidste Aar solgtes c. 70 Fedesvin.

Gaarden ligger c. ¾ Km. NØ. for Nyby, omgivet af sine bølgeformede Jorder. Hovedb., der ligger mod S., er af Bindingsværk, Avlsb. væsentligst af Granit, alt tækket med Straa.

N. P. Larsens Gaard, Tølløse Sogn. Postforb. og St.: Tølløse, hvortil c. 2½ Km. Gaarden ligger c. 15 Km. fra Holbæk. Ejer: *Niels Peter Larsen*, som



N. P. Larsens Gaard.

overtog Gaarden i 1880, er født i Tølløse 9. Decbr. 1850 og gift med *Marie Christensen*, født i Havborup 17. Novbr. 1855.

Matr.-Nr. 1a af Nr. Eskildstrup. Hartkorn 7 Tdr. 1 Fdkr. Ejendomsskyld 40,000 Kr. Brandassurance for Bygningerne 17,000 Kr. Areal 63 Tdr. Ld., deraf Ager 51, Eng 11, Have og Gaardsplads 1. Agermarken drives i en 8 Marksdrift: Havre, Brak, Vintersæd, Byg, Roer, Havre og 2aars Græs. Jordens Bonitet er Lermuld paa Lerunderlag. Der holdes 18 Køer, 14 Stkr. Ungkvæg og Kalve og 1 Tyr af rød dansk Race, 5 Heste og 2 Plage. Sidste Aar solgtes c. 55 Fedesvin.

Gaarden, der er Arvefæste under Baroniet Zeuthen, har den nuværende Ejer købt af Rasmus Nielsen, som havde faaet den efter Peter Larsen. — Den ligger i Nr. Eskildstrup med sine bølgeformede Jorder strakt ud mod NØ. Hovedb., den ø. Længe og Svinestalden er af Grundmur, de andre Avlsb. af Bindingsværk, alt tækket med Straa.

Skovsbakkegaard, Tølløse Sogn. Postforb. og St.: Tølløse, hvortil c. 3 Km. Gaarden ligger c. 15 Km. fra Holbæk. Ejer: *Peter Hansen*, som overtog Gaarden i 1897, er født i Kvarmløse 28. Maj 1862.

Matr.-Nr. 2 m. fl. af Nr. Eskildstrup. Hartkorn 7 Tdr. 1 Skp. 2 Fdkr. 2 Alb. Ejendomsskyld 46,000 Kr. Brandassurance for Bygningerne c. 20,000 Kr. Areal 71 Tdr. Ld., deraf Ager 54, Eng 15½, Have og Gaardsplads 1½. Agermarken drives i en 8 Marksdrift: Brak, Vintersæd, Blandsæd, Roer, Byg, Havre og 2aars Græs. Jordens Bonitet er god Lermuld. Der holdes 24 Køer, 10 Stkr. Ungkvæg og Kalve og 2 Tyre af rød dansk Race, 6 Heste samt 5 Faar. Sidste Aar solgtes c. 85 Fedesvin.



Skovsbakkegaard.

Skovsbakkegaard er Arvefæste under Baroniet Zeuthen. Den tidligere Ejer, Anders Nielsen, som havde den i c. 30 Aar, havde arvet den efter sin Fader, Niels Andersen.

Den kønne, velholdte Gaard ligger i Nr. Eskildstrup i det sø. Hjørne af sine let bølgede Jorder. Hovedb. er af Grundmur med Tegltag ligesom en Fodermesterbolig, der ligger N. for Gaarden. Avlsb. er af Bindingsværk med Straatage. En nybygget, rummelig Bræddelade har Paptag.

Gershøjgaard, Tølløse Sogn. Postforb. og St.: Tølløse, hvortil c. 1 Km. Tlf. 74 over Tølløse Central. Gaarden ligger c. 13 Km. fra Holbæk. Ejer: *Carl*



Gershøjgaard.

Fr. Petersen, som overtog Gaarden 1. April 1908, er født i Kvarmløse 9. Maj 1876 og gift med *Dagmar Christensen*, født paa Ejendommen 26. Marts 1881.

Matr.-Nr. 1 m. fl. af Kvarmløse. Hartkorn 8 Tdr. 1 Fdkr. 1½ Alb. Ejendomsskyld 50,000 Kr. Brandassurance for Hovedb. 8,064 Kr., for Avlsb. 13,496 Kr. Areal 82 Tdr. Ld., deraf Ager 81, Have og Gaardsplads 1. Agermarken drives i en 8 Marksdrift: Havre, Brak, Vintersæd, Byg, Roer, Havre og 2aars Græs. Jordens Bonitet er Lermuld paa Lerunderlag. Der holdes 28 Køer, 10 Stkr. Ungkvæg og Kalve og 3 Tyre af rød dansk Race, 6 Heste samt 4 Plage og Føl. Sidste Aar solgtes c. 75 Fedesvin.

Gershøjgaard (eller »Gjæshøjgaard«) blev 1854 af Tobias Jensen købt til Arvefæste fra Aastrup Gods. Han solgte den 28. Marts 1863 til den nuværende Ejers Svigerfader, Jakob Peder Christensen.

Bygningerne er opført 1865—68. Den kønne, hyggelige Hovedb. af Grundmur med Tegtag ligger mod S., omgivet af en stor, smuk Have. Avlsb. er væsentligst af Bindingsværk paa Granitfod, tækket med Straa. Elektricitet til Lys og Kraft er installeret. Jorderne strækker sig mod N. over et let bølgeformet Terræn.

Lindegaard, Tølløse Sogn. Postforb. og St.: Tølløse, hvortil c. 1½ Km. Tlf. 47 over Tølløse Central. Gaarden ligger c. 14 Km. fra Holbæk. Ejer: *Jens Mortensen*, som overtog Gaarden i 1884, er født paa Ejendommen. Gaarden er bortforpagtet til *Marinus Holmegaard*, født ved Skive.



Lindegaard.

Matr.-Nr. 4a af Kvarmløse. Hartkorn 3 Tdr. 7 Skpr. 2 Fdkr. Ejendomsskyld 40,000 Kr. Brandassurance for Bygningerne 19,000 Kr. Areal 30 Tdr. Ld., deraf Ager 29, Have og Gaardsplads 1. Agermarken drives i en 7 Marksdrift: Havre, ½ Vintersæd ½ Staldfoder, Roer, Byg, Havre og 2aars Græs. Jordens Bonitet er overvejende god Lermuld. Der holdes 14 Køer, 10 Stkr. Ungkvæg og Kalve og 1 Tyr af rød dansk Race og Korthornsrace, 2 Heste samt 3 Plage og Føl. Sidste Aar solgtes c. 100 Fedesvin.

Lindegaard, som den nuværende Ejer har taget i Arv efter sin Fader, Morten Jespersen, var tidligere Fæste under Hovedgaarden Aastrup. — Gaarden ligger i selve Kvarmløse i den n. Side af sine bølgeformede Jorder. Bygningerne er overvejende af Grundmur med Stentag paa Hovedb., Straataage paa Avlsb. Elektrisk Lys og Kraft er indlagt.

1421 skrev sig til Kvarmløse Væbneren Jep Andersen (Basse) og 1447 dennes Søn, Anders Jepsen, hvis Enke, Inger Jonsdatter Iis, endnu boede her 1459.

Sejrgaard, Tølløse Sogn. Postforb. og St.: Tølløse, hvortil c. ½ Km. Gaarden ligger c. 14 Km. fra Holbæk. Ejer: *Lars Peter Jensen*, som overtog Gaarden

i 1878, er født i Krøjerup 12. Aug. 1848 og gift med *Karen Hansen*, født i Tølløse Sogn 14. Febr. 1858.

Matr.-Nr. 5a m. fl. af Kvarmløse. Hartkorn 5 Tdr. 7 Skpr. 1 Fdkr. 2 Alb. Ejendomsskyld 39,500 Kr. Brandassurance for Bygningerne 22,000 Kr. Areal 60 Tdr. Ld., deraf Ager 58, Mose 1, Have og Gaardsplads 1. Agermarken drives i en 7 Marksdrift: Havre, Brak, Vintersæd, $\frac{1}{2}$ Byg $\frac{1}{2}$ Roer, Havre og 2aars Græs. Jordens Bonitet er af noget forskellig Beskaffenhed. Der holdes 18 Køer, 10 Stkr. Ungkvæg og Kalve og 2 Tyre af rød dansk Race samt 4 Heste. Sidste Aar solgtes c. 65 Fedesvin.



Sejrgaard.

Sejrgaard, som er Arvefæste under Hovedgaarden Aastrup, ligger c. 2 Km. V. for Kvarmløse paa den anden Side af Jernbanelinien. Den store, teglhængte Hovedb. ligger mod N. og er ligesom flere af Avlsb. dels af Grundmur, dels af Bindingsværk. Avlsb. er tækkede med Straa og Pap. Jorderne har en noget bølgeformet Overflade.

Søgaard, Agerup Sogn. Postforb. og St.: Vipperød, hvortil c. 2 Km. Gaarden ligger c. 7 Km. fra Holbæk. Ejer: *Niels Hansen Clausen*, som overtog Gaarden i 1876, er født paa Ejendommen 8. April 1846 og gift med *Johanne Davidsen*, født i L. Grandløse 24. Aug. 1853. Bedriften ledes af Ejerens Svigersøn, *Niels Juel Nielsen*.

Matr.-Nr. 7 af Agerup. Hartkorn 8 Tdr. 3 Skpr. 1 Fdkr. $1\frac{1}{4}$ Alb. Ejendomsskyld 45,000 Kr. Brandassurance for Bygningerne 20,500 Kr. Areal 100 Tdr. Ld., deraf Ager 83, Eng 8, Mose 8, Have og Gaardsplads 1. Agermarken drives i en 8 Marksdrift: Brak, Rug, Byg, Havre, Roer, Blandsæd og 2aars Græs. Jordens Bonitet er af blandet Beskaffenhed. Der holdes 24 Køer, 6 Stkr. Ungkvæg og Kalve og 2 Tyre af rød dansk Race, 6 Heste samt 3 Plage og Føl. Sidste Aar solgtes c. 75 Fedesvin.

Søgaard ligger c. $1\frac{1}{2}$ Km. V. for Agerup med smuk Udsigt mod Ø. til »Tempelkrogen« og Bramsnæs Bugt og mod V. til Skovene omkring Vipperød. 1853 blev den købt fri fra Fæste under Hovedgaarden Eriksholm af den nuværende Ejers Fader, Claus Nielsen, som allerede 1845 havde faaet den i Fæste.

Hovedb., der ligger mod N., er af Bindingsværk, Avlsb. af Granit, alt straatækket. Til Drift af de faste Maskiner og Gaardens eget Vandværk er installeret Petroleumsmotor.

Frydensberg, Agerup Sogn. Postforb. og St.: Vipperød, hvortil c. 2 Km. Gaarden ligger c. 7 Km. fra Holbæk. Ejer: *Frederik Jensen*, som overtog Gaarden i 1885, er født i Skamstrup 17. Juli 1853 og gift med *Mette Andersen*, født i Hannerup 14. Juni 1860.

Matr.-Nr. 9a af Agerup. Hartkorn 6 Tdr. 6 Skpr. 3 Fdkr. Ejendomsskyld 38,000 Kr. Brandassurance for Hovedb. 6,076 Kr., for Avlsb. 13,955 Kr. Areal $59\frac{1}{2}$ Td. Ld., deraf Ager $48\frac{1}{2}$, Strandeng 10, Have og Gaardsplads 1. Agermarken drives i en 6 Marksdrift: Vintersæd efter Halvbrak, Roer, Byg, Havre og $1\frac{1}{2}$ aars Græs. Jordens Bonitet er Iermuldet. Der holdes 19 Køer, 9 Stkr. Ungkvæg og Kalve og 2 Tyre af blandet Race, 4 Heste og 2 Plage. Sidste Aar solgtes c. 100 Fedesvin.

Frydensberg, som i sin Tid var Fæste under Eriksholm, ligger i Aagerup i den n. Side af sine let kuperede Jorder. Bygningerne er væsentligst af Grundmur med Straatage. Gaarden har eget Vandværk.

Asergaard, Aagerup Sogn. Postforb. og St.: Vipperød, hvortil c. 1 Km. Gaarden ligger c. 7 Km. fra Holbæk. Ejer: *Niels Christen Nielsen*, som overtog Gaarden i 1902, er født paa Tudsens 8. Oktbr. 1869 og gift med *Karen Marie Larsen*, født i Uggerløse 11. Septbr. 1856.

Matr.-Nr. 10a m. fl. af Aagerup. Hartkorn 8 Tdr. 7 Skpr. 2 Fdkr. $\frac{1}{4}$ Alb. Ejendomsskyld 50,000 Kr. Brandassurance for Bygningerne 22,000 Kr. Areal 80 Tdr. Ld., deraf Ager 69, Eng og Mose 10, Have og Gaardsplads 1. Agermarken drives i en 8 Marksdrift: Havre, Brak, Vintersæd, Roer, Blandsæd, Blandsæd og 2aars Græs. Jordens Bonitet er Lermuld paa Lerunderlag. Der holdes 24 Køer, 13 Stkr. Ungkvæg og Kalve og 3 Tyre af rød dansk Race, 6 Heste, 5 Plage og Føl samt 2 Faar. Sidste Aar solgtes c. 85 Fedesvin.

Asergaard har været Fæste under Eriksholm. Den ligger i Aagerup i den n. Side af sine overvejende flade Jorder. Hovedb. og den ø. Længe er af Bindingsværk med Straatage, de to andre Længer af Grundmur med Trimpel og Paptage.

Aagerup Møllegaard, Aagerup Sogn. Postforb. og St.: Vipperød, hvortil c. 2 Km. Gaarden ligger c. 7 Km. fra Holbæk. Ejer: *Møller Jens Peter Clausen*, som overtog Gaarden i 1885, er født i Aagerup 10. Juni 1850.

Matr.-Nr. 8a m. fl. af Aagerup. Hartkorn 6 Tdr. 7 Skpr. 3 Fdkr. $1\frac{1}{4}$ Alb. Ejendomsskyld 42,000 Kr. Brandassurance for Bygningerne 23,000 Kr. Areal 72 Tdr. Ld., deraf Ager 61, Eng og Mose 10, Have og Gaardsplads 1. Agermarken drives i en 6 Marksdrift: Vintersæd efter Halvbrak, Byg, Roer, Havre og $1\frac{1}{2}$ aars Græs. Jordens Bonitet er af noget uensartet Beskaffenhed. Der holdes 18 Køer, 14 Stkr. Ungkvæg og Kalve og 2 Tyre af rød dansk Race, 6 Heste og 1 Plag. Sidste Aar solgtes c. 80 Fedesvin.



Aagerup Møllegaard.

Aagerup Møllegaard er Arvefæste under Eriksholm. Den nuværende Ejer har faaet den efter sin Farbroder, Peder Clausen, der 1835 havde faaet den ved at ægte Møller Jones Enke.

Gaarden ligger c. $\frac{3}{4}$ Km. SV. for Aagerup og er dels af Grundmur, dels af Bindingsværk, tækket med Straa. Møllen ligger tæt SØ. for Gaarden. Jorderne har en god og jævn Overflade.

Strandager, Aagerup Sogn. Postforb.: Holbæk, og St.: Vipperød, hvortil c. $3\frac{1}{2}$ Km. Gaarden ligger c. 5 Km. fra Holbæk. Ejer: *Søren Jensen*, som over-

tog Gaarden i 1900, er født paa Ejendommen 5. Juni 1851 og gift med *Elene Weenreich*, født i Bjerrested 5. Septbr. 1866.

Matr.-Nr. 2a af Bredtved. Hartkorn 7 Tdr. 1 Fdkr. 2¼ Alb. Ejendoms-skyld 40,000 Kr. Brandassurance for Bygningerne 18,000 Kr. Areal 70 Tdr. Ld., deraf Ager 69, Have og Gaardsplads 1. Agermarken drives i en 7 Marksdrift: Brak, Vintersæd, Byg, Roer, Havre og 2aars Græs. Jordens Bonitet er Lermuld paa Lerunderlag. Der holdes 22 Køer, 12 Stkr. Ungkvæg og Kalve og 1 Tyr af rød dansk Race, 6 Heste og 1 Plag. Sidste Aar solgtes c. 65 Fedesvin.

Strandager er Arvefæste under Eriksholm. Den ligger i Bredtved By og har siden Udskiftningen tilhørt samme Familie. Den s. Længe er af Grundmur, alle de øvrige Bygninger af Bindingsværk, sandsynligvis opførte 1793, da en Vindfløj paa den n. Længe bærer dette Aarstal. Jorderne strækker sig mod NØ. over et noget bølgeformet Terræn.

Plambechs Gaard, Agerup Sogn. Postforb.: Holbæk, og St.: Vipperød, hvortil c. 3½ Km. Tlf. 51 over Vipperød Central. Gaarden ligger c. 5 Km. fra Holbæk. Ejer: *Emil Plambech*, som overtog Gaarden i Marts 1913, er født i Slagelse 1. Febr. 1863 og gift med *Christine Andersen*, født paa Ejendommen 17. Juni 1869.

Matr.-Nr. 5a af Bredtved. Hartkorn 7 Tdr. 2 Skpr. 1 Fdkr. 2 Alb. Ejendoms-skyld 40,000 Kr. Brandassurance for Bygningerne 17,000 Kr. Areal 68 Tdr. Ld., deraf Ager 67, Have og Gaardsplads 1. Agermarken drives i en 6 Marksdrift: Brak, Rug, Byg, Havre og 2aars Græs. Jordens Bonitet er god Lermuld. Der holdes 20 Køer, 8 Stkr. Ungkvæg og Kalve og 2 Tyre af rød dansk Race, 5 Heste og 2 Plage. Sidste Aar solgtes c. 35 Fedesvin.

Gaarden er ren Ejendom. Den ligger i Bredtved i den ø. Side af sine flade Jorder. Bygningerne er af Grundmur med Tegltag paa Hovedb., Straatage paa Avlsb. Paa Ejendommen drives en Del Avl og Opdræt af Traverheste.

Bakkegaard, Agerup Sogn. Postforb.: Holbæk, og St.: Vipperød, hvortil c. 3½ Km. Gaarden ligger c. 5 Km. fra Holbæk. Ejer: *Oluf Jensen*, som overtog Gaarden 1. Novbr. 1913, er født i Sdr. Jernløse 6. Septbr. 1890 og gift med *Petra Christensen*, født paa Ejendommen 4. Septbr. 1891.



Bakkegaard.

Matr.-Nr. 6 af Bredtved. Hartkorn 7 Tdr. 6 Skpr. 1 Fdkr. 2¼ Alb. Ejendoms-skyld 43,000 Kr. Brandassurance for Bygningerne 20,000 Kr. Areal 74 Tdr. Ld., deraf Ager 65, Eng 8, Have og Gaardsplads 1. Agermarken drives i en 8 Marksdrift: Havre, Brak, Vintersæd, Byg, Roer, Byg og 2aars Græs. Jordens Bonitet er Lermuld paa Lerunderlag. Der holdes 30 Køer, 20 Stkr. Ungkvæg og Kalve og 2 Tyre af rød dansk Race, 5 Heste og 1 Plag. Sidste Aar solgtes c. 200 Fedesvin.

Bakkegaard laa tidligere inde i Bredtved, men udflyttedes til sin nuværende Plads c. 50 M. N. for Byen af den nuværende Ejers Svigerfader, Sognefoged Ludvig Christensen, som 1896 havde købt den af Jørgen Larsen.

De velholdte Bygninger er alle straatækkede. Hovedb., der ligger mod Ø., er af Grundmur ligesom den n. Længe, de andre Avlsb. af Bindingsværk. Til Drift af de faste Maskiner er opstillet en Klapsejlsmotor.

Lykkegaard, Aagerup Sogn. Postforb. og St.: Vipperød, hvortil c. 2 Km. Gaarden ligger c. 5 Km. fra Holbæk. Ejerinde: Enkefru *Maren Jensen*, som overtog Gaarden i Aug. 1912, er født i Skævinge 25. Oktbr. 1872.

Matr.-Nr. 3a m. fl. af Kongstrup. Hartkorn 5 Tdr. 4 Skpr. 2 Alb. Ejendomsskyld 40,000 Kr. Brandassurance for Bygningerne 24,000 Kr. Areal 71 Tdr. Ld., deraf Ager 70, Have og Gaardsplads 1. Agermarken drives i en 8 Marksdrift: Havre, Brak, Vintersæd, Byg, Roer, Byg og 2aars Græs. Jordens Bonitet er af blandet Beskaffenhed. Der holdes 18 Køer, 8 Stkr. Ungkvæg og Kalve og 1 Tyr af rød dansk Race, 4 Heste og 2 Plage. Sidste Aar solgtes c. 35 Fedesvin.

Lykkegaard havde den nuværende Ejerindes afdøde Mand, Herman Jensen, og senere hun selv i Forpagtning, indtil hun købte den af den forrige Ejer, Niels H. Nielsen. Hovedb., der ligger mod N., er af Grundmur, Avlsb. af støbte Mure, alt straa-tækket.

Malthesminde, Aagerup Sogn. Postforb. og St.: Vipperød, hvortil c. ½ Km. Gaarden ligger c. 5 Km. fra Holbæk. Ejer: *Villiam Petersen*, er født paa Ejendommen 15. Aug. 1882.

Matr.-Nr. 10a m. fl. af Kongstrup. Hartkorn 7 Tdr. 4 Skpr. 1 Fdkr. 2¼ Alb. Ejendomsskyld 38,000 Kr. Brandassurance for Bygningerne 22,000 Kr. Areal 85 Tdr. Ld., deraf Ager 84, Have og Gaardsplads 1. Agermarken drives i en 8 Marksdrift: Brak, Vintersæd, Byg, Roer, Byg, Havre og 2aars Græs. Jordens Bonitet er af blandet Beskaffenhed. Der holdes 25 Køer, 10 Stkr. Ungkvæg og Kalve og 2 Tyre af rød dansk Race, 6 Heste og 2 Plage. Sidste Aar solgtes c. 100 Fedesvin.

Malthesminde hed oprindelig »Maltheskro« og havde den Gang kgl. Privilegium, som imidlertid blev nedlagt 1878. Den grundmurede, skifertækkede Hovedb. ligger i den ø. Side af Gaardspladsen. Avlsb. er af Bindingsværk med Straatage. De bølgeformede Jorder strækker sig V. for Gaarden.

Østergaard, Nr. Jernløse Sogn. Postforb. og St.: Regstrup, hvortil c. 2½ Km. Gaarden ligger c. 10 Km. fra Holbæk. Ejer: *Kristian Mejnert Larsen*, som overtog Gaarden i 1895, er født i Jyderup 2. April 1871.

Matr.-Nr. 6a m. fl. af Nr. Jernløse. Hartkorn 5 Tdr. 7 Skpr. 3 Fdkr. 1¼ Alb. Ejendomsskyld 36,000 Kr. Brandassurance for Bygningerne 18,000 Kr. Areal 54 Tdr. Ld., deraf Ager 53, Have og Gaardsplads 1. Agermarken drives i en 7 Marksdrift: Brak, Vintersæd, Roer, Byg, Havre og 2aars Græs. Jordens Bonitet er lermuldet. Der holdes 15 Køer, 8 Stkr. Ungkvæg og Kalve og 1 Tyr af rød dansk Race, 5 Heste og 1 Plage. Sidste Aar solgtes c. 50 Fedesvin.

Østergaard var tidligere Fæste under Baroniet Løvenborg. Den ligger c. ¼ Km. Ø. for Nr. Jernløse i den v. Side af sine let bølgeformede Jorder. Hovedb. ligger mod S. og er ligesom Avlsb. af Grundmur med Straatage.

Nr. Jernløse hed i gamle Dage »Jærløse« og Jærnløzæ«. 1347 pantsatte Hr. Peder Jensen Pilegrim af Hagedsted til Hr. Saxe Pedersen Hovedgaarden i Nørre Jærløse, hvilket Pant Hr. Saxe 1356 oplod til Kong Valdemar.

Engholmsgaard, Nr. Jernløse Sogn. Postforb. og St.: Regstrup, hvortil c. 2 Km. Gaarden ligger c. 10½ Km. fra Holbæk. Ejerinde: Enkefru *Sofie Jensen*, som overtog Gaarden i 1900 ved sin Mands, *Christian Jensens Død*; hun er født i Nr. Jernløse 9. Aug. 1854.

Matr.-Nr. 10a m. fl. af Nr. Jernløse. Hartkorn 6 Tdr. 3 Skpr. 1 Fdkr. 1¼ Alb. Ejendomsskyld 38,000 Kr. Brandassurance for Hovedb. 5,060 Kr., for Avlsb. 7,050 Kr. Areal 63 Tdr. Ld., deraf Ager 53, Eng 9, Have og Gaardsplads 1. Agermarken drives i en 8 Marksdrift. Jordens Bonitet er lermuldet. Der holdes 14 Køer, 6 Stkr. Ungkvæg og Kalve og 1 Tyr af rød dansk Race, 4 Heste og 2 Plage. Sidste Aar solgtes c. 50 Fedesvin.

Engholmsgaard er Arvefæste under Baroniet Løvenborg. Den nuværende Ejerindes afdøde Mand var til at begynde med fattig Landsbysmed, men arbejdede sig ved Flid og Dygtighed op, saa han i 1890 kunde købe den store, gode Gaard. Hans gamle Smedie staar endnu ved Gaarden. Hovedb. er af Grundmur, Avlsb. af Bindingsværk, alt tækket med Straa.

Skovbakkegaard, Nr. Jernløse Sogn. Postforb. og St.: Regstrup, hvortil c. 2 Km. Gaarden ligger c. 9 Km. fra Holbæk. Ejer: *Hans Rasmussen*, som overtog Gaarden i 1899, er født paa Ejendommen 31. Marts 1871 og gift med *Caroline Nielsen*, født i Kundby Sogn 19. Novbr. 1871.

Matr.-Nr. 1 m. fl. af Nørup. Hartkorn 7 Tdr. 7 Skpr. 1 Fdkr. 2 $\frac{3}{4}$ Alb. Ejendomsskyld 48,000 Kr. Brandassurance for Hovedb. 5,000 Kr., for Avlsb. 12,000 Kr. Areal 80 Tdr. Ld., deraf Ager 67, Eng og Mose 12, Have og Gaardsplads 1. Agermarken drives i en 7 Marksdrift: Brak, Vintersæd, Byg, Roer, $\frac{1}{2}$ Byg $\frac{1}{2}$ Havre og 2aars Græs. Jordens Bonitet er lermuldet. Der holdes 20 Køer, 14 Stkr. Ungkvæg og Kalve og 1 Tyr af rød dansk Race, 5 Heste samt 3 Plage og Føl. Sidste Aar solgtes c. 85 Fedesvin.

Skovbakkegaard, der er Arvefæste under Baroniet Løvenborg, blev 1858 udflyttet af Nørup og opført paa sin nuværende Plads c. 1 Km. NV. for Byen. Den grundmurede, teglhængte Hovedb. ligger mod S. Avlsb. er væsentligst af Bindingsværk med Straatage.

A. Chr. Andersens Gaard, Kvandløse Sogn. Postforb. og St.: Holbæk, hvortil c. 8 Km. Ejer: *Anders Christian Andersen*, som overtog Gaarden i 1897, er født paa Ejendommen 5. Marts 1874 og gift med *Johanne Petersen*, født i Kvandløse 2. Decbr. 1873.

Matr.-Nr. 3a m. fl. af Kvandløse. Hartkorn 5 Tdr. 4 Skpr. 3 Fdkr. $\frac{3}{4}$ Alb. Ejendomsskyld 35,000 Kr. Brandassurance for Bygningerne 18,000 Kr. Areal 50 Tdr. Ld., deraf Ager 49, Have og Gaardsplads 1. Agermarken drives i en 8 Marksdrift: Brak, Vintersæd, Byg, Roer, Blandsæd, Havre og 2aars Græs. Jordens Bonitet er Lermuld paa Lerunderlag. Der holdes 18 Køer, 7 Stkr. Ungkvæg og Kalve og 1 Tyr af rød dansk Race, 5 Heste og 2 Plage. Sidste Aar solgtes c. 90 Fedesvin.

Gaarden var forstum Fæste under Holbæk Slots Ladegaard. Bygningerne er af Grundmur med Straatage. Paa den anden Side Byvejen er bygget en stor, paptækket Bræddelade. Vand er indlagt fra Byens Fællesvandværk. De noget bakkede Jorder er fraliggende mod Ø.

J. Jespersens Gaard, Kvandløse Sogn. Postforb.: Holbæk, og St.: Vipperød, hvortil c. 5 Km. Gaarden ligger c. 8 Km. fra Holbæk. Ejer: *Jens Jespersen*, som overtog Gaarden i 1898, er født paa Ejendommen 26. Juni 1867 og gift med *Vilhelmine Jensen*, født i Roskilde 20. Oktbr. 1877.



J. Jespersens Gaard.

Matr.-Nr. 5a af Kvandløse. Hartkorn 5 Tdr. 2 Skpr. 1 Fdkr. 2 $\frac{1}{2}$ Alb. Ejendomsskyld 35,000 Kr. Brandassurance for Bygningerne 15,000 Kr. Areal 50 Tdr. Ld., deraf Ager 47 $\frac{1}{2}$, Eng 1 $\frac{1}{2}$, Have og Gaardsplads 1. Agermarken drives i en 7 Marksdrift: Havre, Brak, Vintersæd, Byg, Roer, Blandsæd og 1aars Græs. Jordens Bonitet er god Lermuld. Der holdes 14 Køer, 6 Stkr. Ungkvæg og Kalve og 4 Tyre af rød dansk Race, 4 Heste og 2 Plage. Sidste Aar solgtes c. 75 Fedesvin.

Gaarden har været Fæste under Baroniet Løvenborg, men har gennem mere end

100 Aar været i samme Slægts Hænder, først som Fæste, senere som Ejendom. Den nuværende Ejer har faaet den efter sin Fader, Peder Jespersen, hvis Fader, Jesper Mortensen, blev Mand i Gaarden 1807.

1856 blev Gaarden flyttet ud af Byen til dens nuværende Plads c. $\frac{1}{4}$ Km. mod S. Hovedb. er grundmuret, Avlsb. af Bindingsværk, alt tækket med Straa. De bølgeformede Jorder strækker sig navnlig mod Ø. og S.

Holmegaard, Kvandløse Sogn. Postforb. og St.: Holbæk, hvortil c. 8 Km. Tlf. 74 over S. Jernløse Central. Ejer: *Lars Peter Larsen*, som overtog Gaarden 2. April 1875, er født i Nyby ved Tølløse 31. Marts 1851.

Matr.-Nr. 7 af Kvandløse. Hartkorn 6 Tdr. 1 Skp. 2 Fdkr. 1 Alb. Ejendomsskyld 35,000 Kr. Brandassurance for Hovedb. 6,600 Kr., for Avlsb. 13,000 Kr. Areal 54 Tdr. Ld., deraf Ager 53, Have og Gaardsplads 1. Agermarken drives i en 8 Marksdrift: Havre, Roer, Byg, Engsvingel, Vintersæd, Roer, Byg og 1aars Græs. Jordens Bonitet er dels lermuldet, dels af lidt lettere Beskaffenhed. Der holdes 22 Køer, 7 Stkr. Ungkvæg og Kalve og 1 Tyr af rød dansk Race, 4 Heste og 1 Plag. Sidste Aar solgtes c. 140 Fedesvin.

Holmegaard, der ligger i Kvandløse, var i sin Tid Fæste under Holbæk Slots Ladegaard. Den nuværende Ejer har faaet den efter sin Svigerfader, Sognefoged Jens Jensen. — Hovedb. ligger mod N. og er af Grundmur, Avlsb. af Bindingsværk, alt straatækket. Langs med og ind til den s. Længe er bygget en stor, paptækket Bræddelade paa støbt Grund. De noget kuperede Jorder ligger V. for Gaarden.

I Kvandløse har ifølge Traps »Danmark« ligget en Hovedgaard, som i Begyndelsen af det 14. Aarhundrede ejedes af den rige Hr. Johannes Offesen Neb. Hans to Døtre fik hver Halvdelen af hans efterladte Gods. Den ene ægtede Hr. Niels Hak, hvis anden Hustru, Fru Marine Jensdatter, 1390 solgte Vemmetofte, Græse og Kvandløse til Jens Absalonsen (Ulfeld). Den anden Datter ægtede Hr. Jens Laurentsen (Panter), og deres Datter blev gift med Hr. Jens Andersen (Brok), som 1379 indløste Græse og Kvandløse af Erik Pilemand, til hvem de vare pantsatte. 1448 tilhørte Kvandløse Hr. Jens Andersens Sønnesøn, Hr. Axel Lagesen (Brok). — En Jens Mogensens af Qwandløse nævnes 1375.

Kammergaard, Kvandløse Sogn. Postforb.: Holbæk, og St.: Vipperød, hvortil c. 5 Km. Tlf. 59 over S. Jernløse Central. Gaarden ligger c. 8 Km. fra Holbæk. Ejer: *Søren Thorsen*, som overtog Gaarden i 1904, er født paa Ejendommen 7. Novbr. 1877.

Matr.-Nr. 8 m. fl. af Kvandløse. Hartkorn 7 Tdr. 1 Skp. 1 Fdkr. 2 $\frac{1}{2}$ Alb. Ejendomsskyld 49,000 Kr. Brandassurance for Bygningerne 18,000 Kr. Areal 57 Tdr. Ld., deraf Ager 56, Have og Gaardsplads 1. Agermarken drives i en 9 Marksdrift uden fast Sædskiye. Vægten lægges paa en betydelig Avl af forskellige Frøsorter. Jordens Bonitet er lermuldet. Der holdes 2 Køer, 7 Stkr. Ungkvæg og Kalve, 6 Heste og 2 Plage.

Kammergaard har været Fæste under Holbæk Slots Ladegaard. Den ligger i Kvandløse i den ø. Side af sine bølgeformede Jorder. Hovedb. er af Grundmur, Avlsb. af Bindingsværk, alt straatækket.

Slotsgaard, Kvandløse Sogn. Postforb. og St.: Holbæk, hvortil c. 7 Km. Ejer: *Niels Pedersen*, som overtog Gaarden i 1870, er født paa Ejendommen 5. Aug. 1840 og gift med *Cathrine Jensen*, født i Kvandløse 29. Marts 1841.

Matr.-Nr. 13b m. fl. af Kvandløse. Hartkorn 7 Tdr. 2 Skpr. 1 $\frac{1}{2}$ Alb. Ejendomsskyld 38,000 Kr. Brandassurance for Bygningerne 15,000 Kr. Areal 68 Tdr. Ld., deraf Ager 65, Mose 2, Have og Gaardsplads 1. Agermarken drives i en 8 Marksdrift: Brak, Vintersæd, Byg, Roer, Byg, Havre og 2aars Græs. Jordens Bonitet er stærk Lermuld. Der holdes 15 Køer, 8 Stkr. Ungkvæg og Kalve og 2 Tyre af rød dansk Race, 6 Heste og 2 Plage. Sidste Aar solgtes c. 100 Fedesvin.

Slotsgaard, der tidligere var Fæste under Holbæk Slots Ladegaard, ligger c. 1 Km. N. for Kvandløse, omgivet af sine let bakkede Jorder. Hovedb. og Svinestald er af Grundmur, Avlsb. af Bindingsværk, alt tækket med Straa.

Frederikssten, Kvandløse Sogn. Postforb.: Holbæk, og St.: Regstrup, hvortil c. 3 Km. Gaarden ligger c. 8 Km. fra Holbæk. Ejer: *Jens Peter Petersen*,

som overtog Gaarden i 1895, er født i Kvandløse 20. Juni 1861 og gift med Christiane Hansen, født paa Ejendommen 22. April 1868.

Matr.-Nr. 7a af Holløse. Hartkorn 5 Tdr. 7 Skpr. 1 Fdkr. 2 $\frac{3}{4}$ Alb. Ejendoms-skyld 35,000 Kr. Brandassurance for Hovedb. 6,900 Kr., for Avlsb. 5,000 Kr. Areal 53 Tdr. Ld., deraf Ager 52, Have og Gaardsplads 1. Agermarken drives i en 8 Marksdrift: Havre, Brak, Vintersæd, Byg, Roer, Blandsæd og 2aars Græs. Jordens Bonitet er dels sandmuldet, dels lermuldet. Der holdes 14 Køer, 7 Stkr. Ungkvæg og Kalve og 1 Tyr af rød dansk Race, 4 Heste og 1 Plag. Sidste Aar solgtes c. 65 Fedesvin.

Frederikssten er Arvefæste under Baroniet Løvenborg. Den ligger c. $\frac{3}{4}$ Km. V. for Holløse og er dels af Grundmur, dels af Bindingsværk med Straatage. Hovedb. ligger mod S.

Holløselund, Kvandløse Sogn. Postforb. og St.: Regstrup, hvortil c. 3 Km. Tlf. 20 over Søstrup Central. Gaarden ligger c. 8 Km. fra Holbæk. Ejer: *Laurits Chr. Herm. Hansen*, som overtog Gaarden i 1904, er født i Kvandløse 18. Oktbr. 1856 og gift med *Marie Davidsen*, født paa Ejendommen 11. Juni 1864.

Matr.-Nr. 8 m. fl. af Holløse. Hartkorn 7 Tdr. 1 Fdkr. 1 $\frac{1}{2}$ Alb. Ejendoms-skyld 40,000 Kr. Brandassurance for Bygningerne 20,000 Kr. Areal 56 Tdr. Ld., deraf Ager 54, Mose 1, Have og Gaardsplads 1. Agermarken drives i en 8 Marksdrift: Brak, Vintersæd, Byg, Roer, Byg, Blandsæd og 2aars Græs. Jordens Bonitet er god, kraftig Lermuld. Der holdes 17 Køer, 5 Stkr. Ungkvæg og 1 Tyr af rød dansk Race samt 5 Heste. Sidste Aar solgtes c. 100 Fedesvin.



Holløselund.

Holløselund har tidligere været Fæste under Baroniet Løvenborg. Den nuværende Ejer har faaet Gaarden efter sin Svigerfader, Christen Davidsen, der selv havde faaet den ved at ægte Niels Mortensens Enke.

Gaardspladsen er aaben mod N. Den hyggelige, grundmurede Hovedb. ligger mod S., flankeret af de to Bindingsværkslænger, alt tækket med Straa. Paa den anden Side af Vejen er opført en stor, paptækket Bræddelade. De noget kileformede Jorder strækker sig over et ret bakket Terræn.

Ebbehøjgaard, Kvandløse Sogn. Postforb.: Holbæk, og St.: Vipperød, hvortil c. 6 Km. Gaarden ligger c. 10 Km. fra Holbæk. Ejer: *Lars Jørgen Jakob Larsen*, som overtog Gaarden i 1882, er født i Sengeløse 6. Novbr. 1858 og gift med *Ane Marie Sørensen*, født i S. Jernløse 26. April 1858.

Matr.-Nr. 4 m. fl. af Igelsø. Hartkorn 7 Tdr. 1 Skp. 2 Fdkr. $\frac{1}{4}$ Alb. Ejendoms-skyld 38,000 Kr. Brandassurance for Bygningerne c. 20,000 Kr. Areal 66 Tdr. Ld., deraf Ager 64, Eng og Mose 1, Have og Gaardsplads 1. Agermarken drives i en 9 Marksdrift: Havre, Roer, Byg, 1aars Græs, Vintersæd, $\frac{1}{2}$ Roer $\frac{1}{2}$ Bælg-sæd, Byg og 2aars Græs; desuden dyrkes et Stykke med Lucerne. Jordens Bo-

nitet er Lermuld paa Lerunderlag. Der holdes 15 Køer, 18 Stkr. Ungkvæg og Kalve og 1 Tyr af rød dansk Race, 6 Heste samt 6 Plage og Føl. Sidste Aar solgtes c. 50 Fedesvin.



Ebbehøjgaard.

Ebbehøjgaard er Arvefæste under Baroniet Zeuthen. Den nuværende Ejer har faaet den efter sin Farfader, Hans Larsen, som 1847 havde faaet den efter sin Fader, Lars Hansen.

Gaarden ligger paa sine let bølgeformede Jorder c. $\frac{3}{4}$ Km. NV. for Igelsø og er af Bindingsværk med Straatage, naar undtages den n. Længe, der er en stor, paptækket Bræddelade. Tæt SØ. for Gaarden opføres nu en grundmuret, teglhængt Bolig for Ejeren selv, da han har i Sinde at overdrage sin Søn Gaarden i Forpagtning.

Nyledsgaard, Kvandløse Sogn. Postforb.: Uggerløse, og St.: Nyrup, hvortil c. $8\frac{1}{2}$ Km. Gaarden ligger c. 12 Km. fra Holbæk. Ejer: *Baroniet Zeuthen*. Gaarden er bortfæstet til *Christoffer Petersen*, som tiltraadte Fæstet i 1912; han er født paa Ejendommen 4. Jan. 1868 og gift med *Marie Hansen*, født i S. Jernløse 24. Maj 1870.

Matr.-Nr. 4 af Brofelde. Hartkorn 6 Tdr. 2 Fdkr. $1\frac{1}{2}$ Alb. Ejendomsskyld 35,000 Kr. Brandassurance for Bygningerne 17,400 Kr. Areal 83 Tdr. Ld., deraf Ager 78, Eng og Mose 2, Skov 2, Have og Gaardsplads 1. Agermarken drives i en 6 Marksdrift: Brak, Hvede, Byg, Havre og 2aars Græs. Jordens Bonitet er af blandet Beskaffenhed. Der holdes 17 Køer, 10 Stkr. Ungkvæg og Kalve og 1 Tyr af rød dansk Race, 5 Heste og 1 Plag. Sidste Aar solgtes c. 55 Fedesvin.

Nyledsgaard ligger meget smukt c. 1 Km. S. for Brofelde (ogsaa »Brofelde«) ved Holbæk Landevej mellem Brofelde Skov og Fledskov. Den har gennem mange Aar været bortfæstet til samme Slægt, Søn efter Fader.

Hovedb., der ligger mod S., og den n. Længe er ligesom Svinestalden af Grundmur, de to Sidelænger af Bindingsværk, alt tækket med Straa.

Bredebjerg, Kvandløse Sogn. Postforb.: Uggerløse, og St.: Nyrup, hvortil c. 8 Km. Gaarden ligger c. $12\frac{1}{2}$ Km. fra Holbæk. Ejer: *Baroniet Zeuthen*. Gaarden er bortfæstet til *Carl Jørgensen*, som tiltraadte Fæstet i 1908; han er født i Snevre 12. Oktbr. 1872 og gift med *Signe Hansen*, født i L. Knabstrup 10. Aug. 1875.

Matr.-Nr. 5 af Brofelde. Hartkorn 7 Tdr. 1 Skp. 3 Fdkr. $2\frac{3}{4}$ Alb. Ejendomsskyld 40,000 Kr. Brandassurance for Bygningerne c. 20,000 Kr. Areal 108 Tdr. Ld., deraf Ager 103, Mose 4, Have og Gaardsplads 1. Agermarken drives i en 8 Marksdrift: Havre, Brak, Vintersæd, Byg, Roer, Byg og 2aars Græs. Jordens Bonitet er ret letmuldet, dog overvejende paa Lerunderlag. Der holdes 30 Køer, 15 Stkr. Ungkvæg og Kalve og 2 Tyre af rød dansk Race, 5 Heste samt 4 Plage og Føl. Sidste Aar solgtes c. 80 Gylte.

Bredebjerg ligger paa sine noget bakkede Jorder c. 1 Km. SV. for Brofelde og er dels af Grundmur, dels af Bindingsværk, tækket med Straa og Pap. Hovedb. ligger mod S.

Lundsgaard, S. Jernløse Sogn. Postforb. og St.: Knabstrup, hvortil c. 2 Km. Gaarden ligger c. 14 Km. fra Holbæk. Ejer: *Jens Christian Andreasen*, som

overtog Gaarden i 1898, er født paa Ejendommen 17. Maj 1869 og gift med *Christiane Petersen*, født i S. Jernløse 24. Maj 1883.

Matr.-Nr. 1 af Krøjerup. Hartkorn 6 Tdr. 2 Skpr. 2 Fdkr. Ejendomsskyld 38,000 Kr. Brandassurance for Bygningerne 19,000 Kr. Areal 65 Tdr. Ld., deraf Ager 64, Have og Gaardsplads 1. Agermarken drives i en 6 Marksdrift: Brak, Rug, Byg, Havre og 2aars Græs. Jordens Bonitet er lermuldet paa blandet Underlag. Der holdes 18 Køer, 10 Stkr. Ungkvæg og Kalve og 1 Tyr af rød dansk Race, 5 Heste samt 4 Plage og Føl. Sidste Aar solgtes c. 70 Fedesvin.

Lundsgaard blev frikøbt fra Fæste under Hovedgaarden Knabstrup i 1863. Den ligger c. $\frac{1}{2}$ Km. NV. for Krøjerup og er overvejende af Bindingsværk med Straataage. Hovedb. ligger mod N. Jordernes Overflade er let bølgeformet.

L. B. Christensens Gaard i Krøjerup, S. Jernløse Sogn. Postforb. og St.: Knabstrup, hvortil c. 3 Km. Tlf. 46 over S. Jernløse Central. Gaarden ligger c. 14 Km. fra Holbæk. Ejer: *Ludvig Bernhard Christensen*, som overtog Gaarden i 1911, er født i Ferslev Sogn 15. Juli 1882 og gift med *Hansine Hansen*, født i Bakkebølle Sogn 18. Juli 1876.

Matr.-Nr. 3a af Krøjerup. Hartkorn 5 Tdr. 7 Skpr. 3 Fdkr. $\frac{1}{4}$ Alb. Ejendomsskyld 36,300 Kr. Brandassurance for Bygningerne c. 24,000 Kr. Areal 61 Tdr. Ld., deraf Ager 59, Mose 1, Have og Gaardsplads 1. Agermarken drives i en 8 Marksdrift: Havre, benyttet Brak, Vintersæd, Roer, Byg, Blandsæd og 2aars Græs. Jordens Bonitet er lermuldet. Der holdes 20 Køer, 12 Stkr. Ungkvæg og Kalve og 2 Tyre af rød dansk Race, 6 Heste og 2 Plage. Sidste Aar solgtes c. 80 Fedesvin.



L. B. Christensens Gaard.

Gaarden ligger i Krøjerup By i den v. Side af sine let bølgeformede Jorder. Fordum var den Fæste under Hovedgaarden Knabstrup. Den nuværende Ejer har købt den af Rasmus Olsen, der c. 1900 havde faaet Skøde af sin Moder, Ole Christensens Enke. — Med Undtagelse af den grundmurede v. Længe er alle Bygningerne af Bindingsværk, tækkede med Straa. Hovedb. ligger mod Ø. For Vandforsyningen sørger en Vindmotor.

Krøjerupgaard, S. Jernløse Sogn. Postforb. og St.: Knabstrup, hvortil c. 3 Km. Tlf. 3 over S. Jernløse Central. Gaarden ligger c. 14 Km. fra Holbæk. Ejer: *Laurits Christoffer Jensen*, som overtog Gaarden i 1885, er født paa Ejendommen 29. Juni 1860 og gift med *Marie Petersen*, født i Sønderssted Sogn 5. Jan. 1873.

Matr.-Nr. 5 m. fl. af Krøjerup. Hartkorn 6 Tdr. 3 Skpr. $1\frac{1}{4}$ Alb. Ejendomsskyld 48,600 Kr. Brandassurance for Bygningerne 34,000 Kr. Areal 64 Tdr. Ld., deraf Ager 63, Have og Gaardsplads 1. Agermarken drives i en 11 Marksdrift: Havre, Roer, Byg, $\frac{1}{2}$ Kartoffler $\frac{1}{2}$ Blandsæd, Blandsæd, 1aars Græs, Rug, Byg, Havre og 2aars Græs. Jordens Bonitet er god Sandmuld. Der holdes 30 Køer, 14 Stkr. Ungkvæg og Kalve og 1 Tyr af rød dansk Race, 6 Heste samt 4 Plage og Føl. Sidste Aar solgtes c. 100 Fedesvin.

Krøjerupgaard (gl. Form »Grubethorp«) var tidligere Fæste under Hovedgaarden Knabstrup, men blev frikøbt af den nuværende Ejers Fader, Jens Rasmussen. — Gaardspladsen er aaben mod N. Mod S. ligger den teglhængte Hovedb., der ligesom de meget store Avlsb. er af Grundmur. Disse sidste har Trimpel og Stentage. V. for



Krøjerupgaard.

Gaarden ligger en rummelig, påtækket Stakhjelm. De stærkt bakkede Jorder strækker sig mod S. og V.

Hans Fos af Krukorp, Væbner, nævnes 1421 i et Vidne af Sjællands Landsting. 1518 solgte Anders Olsen udi Krweropp, som af Vaaben er, sin Gaard i Krweropp til St. Catharine Alter i Roskilde Domkirke.

Mamregaard, S. Jernløse Sogn. Postforb. og St.: Regstrup, hvortil c. 4 Km. Tlf. 81 over S. Jernløse Central. Gaarden ligger c. 11 Km. fra Holbæk. Ejer: *Lars Peter Nielsen*, som overtog Gaarden i 1888, er født paa Ejendommen 27. Decbr. 1863. og gift med *Karen Thorsen*, født i Kvandløse 23. Marts 1868.

Matr.-Nr. 2a m. fl. af Snevre. Hartkorn 7 Tdr. 1 Skp. 1 Fdkr. $\frac{1}{4}$ Alb. Ejendomsskyld 47,000 Kr. Brandassurance for Hovedb. 8,000 Kr., for Avlsb. 15,000 Kr. Areal 58 Tdr. Ld., deraf Ager 55, Mose 2, Have og Gaardsplads 1. Agermarken drives i en 8 Marksdrift: Brak, Vintersæd, Byg, Roer, Byg, Havre og 2aars Græs. Jordens Bonitet er lermuldet. Der holdes 15 Køer samt 12 Stkr. Ungkvæg og Kalve af rød dansk Race, 6 Heste og 1 Plag. Sidste Aar solgtes c. 60 Fedesvin.

Mamregaard har været Fæste under Knabstrup. Bygningerne er opført 1877 af Grundmur med Straatage paa Avlsb. Den skiferdækkede Hovedb. ligger mod N. Jorderne strækker sig navnlig mod S. og Ø. over et let bølgeformet Terræn.

Thaarups Gaard i Snevre, S. Jernløse Sogn. Postforb. og St.: Regstrup, hvortil c. 3 $\frac{1}{2}$ Km. Tlf. 38 over S. Jernløse Central. Gaarden ligger c. 10 $\frac{1}{2}$ Km.



Thaarups Gaard.

fra Holbæk. Ejer: *Christian Thaarup*, som overtog Gaarden 1. Novbr. 1908, er født i Frydendal Sogn 23. Marts 1875.

Matr.-Nr. 5a af Snevre. Hartkorn 6 Tdr. 3 Skpr. 2 Fdkr. $1\frac{1}{4}$ Alb. Ejendomsskyld 39,000 Kr. Brandassurance for Hovedb. 7,200 Kr., for Avlsb. 9,225 Kr. Areal $57\frac{1}{2}$ Td. Ld., deraf Ager $56\frac{1}{2}$, Have og Gaardsplads 1. Agermarken drives i en 8 Marksdrift: Havre, Brak, Vintersæd, Byg, Roer, Byg, Blandsæd og 1aars Græs. Jordens Bonitet er god, frugtbar Lermuld. Der holdes 20 Køer, 6 Stkr. Ungkvæg og Kalve og 1 Tyr af rød dansk Race, 5 Heste og 2 Plage. Sidste Aar solgtes c. 85 Fedesvin.

Gaarden, som har været Fæste under Knabstrup, har den nuværende Ejer købt af Carl Jørgensen, der 1903 havde faaet den ved Giftermaal med Niels Petersens Enke. — Bygningerne er alle af Grundmur. Den teglhængte Hovedb. ligger mod S. Avlsb. har Straatage.

N. P. Mejnertsens Gaard i Snevre, S. Jernløse Sogn. Postforb. og St.: Regstrup, hvortil c. $3\frac{1}{2}$ Km. Tlf. 14 over S. Jernløse Central. Gaarden ligger c. $10\frac{1}{2}$ Km. fra Holbæk. Ejer: *Niels Peter Mejnertsen*, som overtog Gaarden i Novbr. 1877, er født paa Ejendommen 11. Septbr. 1852 og gift med *Anna Jensen*, født i Østrup 9. Novbr. 1861.

Matr.-Nr. 7a m. fl. af Snevre. Hartkorn 7 Tdr. 2 Fdkr. $\frac{1}{2}$ Alb. Ejendomsskyld 37,500 Kr. Brandassurance for Bygningerne 18,000 Kr. Areal 63 Tdr. Ld., deraf Ager 60, Mose 2, Have og Gaardsplads 1. Agermarken drives i en 8 Marksdrift: Havre, Brak, Vintersæd, Byg, Roer, Blandsæd og 2aars Græs. Jordens Bonitet er god Lermuld paa Lerunderlag. Der holdes 19 Køer, 8 Stkr. Ungkvæg og Kalve og 1 Tyr af rød dansk Race, 6 Heste og 2 Plage. Sidste Aar solgtes c. 70 Fedesvin.



N. P. Mejnertsens Gaard.

Gaarden, som tidligere var Fæste under Hovedgaarden Knabstrup, blev frikøbt 1851 af den nuværende Ejers Fader, Mejnert Larsen, som 1848 havde faaet Fæstet efter sin Fader, Lars Christensen. — Hovedb., der ligger mod S., er ligesom den v. Længe af Grundmur, de andre Avlsb. af Bindingsværk, alt tækket med Straa. Senere er bygget en stor, paptækket Stakhjælm. De let bølgeformede Jorder strækker sig navnlig mod S.

Toftehøj, S. Jernløse Sogn. Postforb. og St.: Regstrup, hvortil c. 4 Km. Gaarden ligger c. 11 Km. fra Holbæk. Ejer: *Benth Christian Hansen*, som overtog Gaarden i 1899, er født paa Ejendommen 1. Febr. 1868 og gift med *Christine Larsen*, født i Sønnersted 29. April 1873.

Matr.-Nr. 2a m. fl. af L. Knabstrup. Hartkorn 7 Tdr. 4 Skpr. 2 Fdkr. $2\frac{3}{4}$ Alb. Ejendomsskyld 38,000 Kr. Brandassurance for Hovedb. 6,000 Kr., for Avlsb. 14,000 Kr. Areal 75 Tdr. Ld., deraf Ager 65, Eng og Mose 9, Have og Gaardsplads 1. Agermarken drives i en 8 Marksdrift: Havre, Brak, Vintersæd, Byg, Roer, Blandsæd og 2aars Græs. Jordens Bonitet er Lermuld paa Lerunderlag. Der holdes 20 Køer, 12 Stkr. Ungkvæg og Kalve og 1 Tyr af rød dansk Race, 6 Heste samt 6 Plage og Føl. Sidste Aar solgtes c. 75 Fedesvin.

Toftehøj, der ligger c. $\frac{1}{4}$ Km. SV. for L. Knabstrup, har i sin Tid været Fæste under Knabstrup. Den nuværende Ejer har faaet Gaarden efter sin Fader, Hans Chri-

stiansen, som selv havde faaet den 1850, og som temmelig sikkert var barnefødt paa Ejendommen. — Kun den n. Længe er af Bindingsværk, de øvrige Bygninger af Grundmur, alt tækket med Straa. Hovedb. ligger mod S. Jorderne har en let kuperet Overflade.

Holmgaards Gaard i L. Knabstrup, S. Jernløse Sogn. Postforb. og St.: Regstrup, hvortil c. 4 Km. Tlf. 42 over S. Jernløse Central. Gaarden ligger c. 11 Km. fra Holbæk. Ejer: *Hans Holmgaard*, som overtog Gaarden i 1913, er født paa Ejendommen 23. Oktbr. 1888 og gift med *Christine Jensen*, født i St. Grandløse 8. Febr. 1888.

Matr.-Nr. 3a m. fl. af L. Knabstrup. Hartkorn 7 Tdr. 1 Skp. 1 Fdkr. 1¼ Alb. Ejendomsskyld 36,000 Kr. Brandassurance for Hovedb. 3,000 Kr., for Avlsb. 8,000 Kr. Areal 75 Tdr. Ld., deraf Ager 66, Eng og Mose 8, Have og Gaardsplads 1. Agermarken drives i en 8 Marksdrift: Havre, Brak, Vintersæd, Byg, Roer, Blandsæd og 2aars Græs. Jordens Bonitet er lermuldet. Der holdes 20 Køer, 13 Stkr. Ungkvæg og Kalve og 1 Tyr af rød dansk og blandet Race, 6 Heste samt 3 Plage og Føl. Sidste Aar solgtes c. 60 Fedesvin.

Gaarden ligger i L. Knabstrup i den n. Side af sine ret kuperede Jorder. Den var i sin Tid Fæste under Knabstrup, men ejedes senere af Christen Jensen, der 1887 skødede den til sin Svigersøn, Niels Christensen, den nuværende Ejers Fader. — Den v. Længe er af Grundmur, de øvrige Bygninger af Bindingsværk, alt tækket med Straa. Hovedb. ligger mod S. Gaardens eget Vandværk drives ved Vindmotor.

Aagaard, S. Jernløse Sogn. Postforb. og St.: Regstrup, hvortil c. 3½ Km. Tlf. 76 over S. Jernløse Central. Gaarden ligger c. 9 Km. fra Holbæk. Ejer: *Thorvald Frederik Aabo*, som overtog Gaarden i 1910, er født paa Ejendommen 2. Maj 1882 og gift med *Christine Sandersen*, født i Nr. Vallerød 6. Jan. 1886.

Matr.-Nr. 3 af S. Jernløse. Hartkorn 7 Tdr. 4 Skpr. 2 Fdkr. 2½ Alb. Ejendomsskyld 41,000 Kr. Brandassurance for Hovedb. 5,000 Kr., for Avlsb. 9,000 Kr. Areal 70 Tdr. Ld., deraf Ager 68, Eng og Mose 1, Have og Gaardsplads 1. Agermarken drives i en 10 Marksdrift: Havre, Brak, Vintersæd, Byg, Roer, Byg, ½ Roer ½ Staldfoder, Blandsæd og 2aars Græs. Jordens Bonitet er overvejende lermuldet. Der holdes 19 Køer, 20 Stkr. Ungkvæg og Kalve og 1 Tyr af rød dansk Race, 6 Heste samt 4 Plage og Føl. Sidste Aar solgtes c. 110 Fedesvin.

Aagaard har været Fæste under Knabstrup. Den ligger i S. Jernløse i den n. Side af sine bakkede Jorder. Bygningerne er dels Grundmur, dels Bindingsværk, alt tækket med Straa. Hovedb. ligger mod N.

Mosegaard, S. Jernløse Sogn. Postforb. og St.: Regstrup, hvortil c. 4 Km. Tlf. 9 over S. Jernløse Central. Gaarden ligger c. 10 Km. fra Holbæk. Ejer: *Niels Christensen*, som overtog Gaarden i 1897, er født i Stiftsbjergby Sogn 13. Septbr. 1857 og gift med *Ane Marie Larsen*, født i Nr. Jernløse 4. Febr. 1850.

Matr.-Nr. 5a af S. Jernløse. Hartkorn 7 Tdr. 2 Skpr. 3 Fdkr. ¼ Alb. Ejendomsskyld 44,000 Kr. Brandassurance for Hovedb. 4,000 Kr., for Avlsb. 10,400 Kr. Areal 67 Tdr. Ld., deraf Ager 65, Eng og Mose 1, Have og Gaardsplads 1. Agermarken drives i en 8 Marksdrift: Vintersæd, Havre, Byg, Roer, Byg, Blandsæd og 2aars Græs. Jordens Bonitet er Lermuld paa Lerunderlag. Der holdes 24 Køer, 5 Stkr. Ungkvæg og Kalve og 1 Tyr af rød dansk Race, 6 Heste samt 3 Plage og Føl. Sidste Aar solgtes c. 100 Fedesvin.

Mosegaard, der ligger c. 2 Km. S. for S. Jernløse ved Vejen til Mogenstrup, har i sin Tid været Fæste under Knabstrup. Bygningerne er af Bindingsværk, Svinstalden dog af Granit, alt tækket med Straa. Jordernes Overflade er let bølget.

Ifølge Traps »Danmark« blev en Gaard i Jernløse 1303 af Christine, Hr. Jacob Blaaafods, skænket til St. Klare Kloster i Roskilde i Medgift med hendes Datter Margrethe, hvis Søsterdatter, Fru Elline Nielsdatter (Rani) 1337 gav Gods i Jernløse syndre til St. Agnete Kloster i Roskilde. — Kong Frederik d. 2. skødede 1572 Jernløsegaard til sin Sekretær Seb. Schwendi, hvis Sønneatter, Margrethe, blev gift med Dr. Otto Sperling, som har opholdt sig en Del paa Gaarden. Ved hans Domfældelse kom Ejendommen ind under Kronen, og 1669 skænkede Kong Frederik d. 3. den til

Generaladjutant Christoffer Hagedorn som Løn for at have skaffet Sperling i Regeringens Magt; men han solgte Dele af Godset bort, en Del kom til Knabstrup, og Jernløsegaard udstykkedes efterhaanden i Bøndergaarde.

Kirkebjerg, S. Jernløse Sogn. Postforb. og St.: Regstrup, hvortil c. 3½ Km. Gaarden ligger c. 9 Km. fra Holbæk. Ejer: *Jens Christian Jensen*, som overtog Gaarden i 1892, er født paa Ejendommen 12. Jan. 1857.

Matr.-Nr. 8a m. fl. af S. Jernløse. Hartkorn 7 Tdr. 1 Fdkr. 2¼ Alb. Ejendomsskyld 42,000 Kr. Brandassurance for Bygningerne 23,000 Kr. Areal 52 Tdr. Ld., deraf Ager 50, Mose ½, Have og Gaardsplads 1½. Agermarken drives i en 7 Marksdrift: Brak, Vintersæd, Roer, Byg, Havre og 2aars Græs. Jordens Bonitet er god, tildels stærk Lermuld. Der holdes 18 Køer, 10 Stkr. Ungkvæg og Kalve og 1 Tyr af rød dansk Race, 4 Heste og 2 Plage. Sidste Aar solgtes c. 75 Fedesvin.

Kirkebjerg ligger inde i S. Jernløse lige overfor Kirken i den ø. Side af sine let bølgede Jorder. Den har i sin Tid været Fæste under Knabstrup. Hovedb. ligger mod Ø. og er af Bindingsværk, Avlsb. af Grundmur, alt tækket med Straa. Den n. Længe er en stor, paptækket Bræddelade. Vand er indlagt fra Fællesvandværk.

P. Chr. Nielsens Gaard, S. Jernløse Sogn. Postforb. og St.: Regstrup, hvortil c. 3½ Km. Gaarden ligger c. 9 Km. fra Holbæk. Ejer: *Peter Christian Nielsen*, som overtog Gaarden i Novbr. 1911, er født i Udby 22. Decbr. 1876.

Matr.-Nr. 9 af S. Jernløse. Hartkorn 7 Tdr. 3 Skpr. 3 Fdkr. 2½ Alb. Ejendomsskyld 40,000 Kr. Brandassurance for Hovedb. 4,000 Kr., for Avlsb. 9,000 Kr. Areal 56 Tdr. Ld., deraf Ager 52, Eng 3, Have og Gaardsplads 1. Agermarken drives i en 7 Marksdrift: Vintersæd, Byg, Roer, Blandsæd, Havre og 2aars Græs tildels til Frøavl. Jordens Bonitet er lermuldet. Der holdes 17 Køer, 10 Stkr. Ungkvæg og Kalve og 1 Tyr af rød dansk Race, 4 Heste og 2 Plage. Sidste Aar solgtes c. 130 Fedesvin.

Gaarden skal efter Sagnet være Resterne af en gammel Herregaard, som har tilhørt Marsk Stig. Den Gang skal den have ligget inde ved Kirken og alle S. Jernløse Jorder skal have hørt under den. Den nuværende Ejer har købt Gaarden af Christian Mortensen, som 1896 havde købt af Mads Sørensen, der havde faaet den ved Giftermaal med Hans Andersens Enke. — Bygningerne er af Bindingsværk med Straatage. Hovedb. ligger mod S.

S. Jernløse Præstegaard, S. Jernløse Sogn. Postforb. og St.: Regstrup, hvortil c. 3½ Km. Gaarden ligger c. 9 Km. fra Holbæk. Nuværende Beneficiarius: Pastor *P. H. Petersen*, som blev kaldet i 1911. Avlingen er bortforpagtet.

Matr.-Nr. 1 m. fl. af S. Jernløse. Hartkorn 6 Tdr. 7 Skpr. 3 Fdkr. ¼ Alb. Ejendomsskyld 47,000 Kr. Areal 52 Tdr. Ld., deraf Ager 51, Have og Gaardsplads 1. Agermarken drives i en 8 Marksdrift: Havre, tildels benyttet Brak, Vintersæd, Byg, Roer, Blandsæd og 2aars Græs. Jordens Bonitet er god, frugtbar Muld. Der holdes 18 Køer, 10 Stkr. Ungkvæg og Kalve og 1 Tyr af rød dansk Race, 5 Heste og 2 Plage. Sidste Aar solgtes c. 75 Fedesvin.

Præstegaarden ligger i S. Jernløse umiddelbart ved Kirken i den v. Side af sine gode, flade Jorder. Hovedb., der ligger mod S., er af Grundmur med Skifertag, den v. Længe af Grundmur med Straatag. I den n. Længe er Forpagterboligen, af Bindingsværk med Straatag. Den ø. Længe indeholder Forsamlingssal.

Blanksøgaard, S. Jernløse Sogn. Postforb.: Holbæk, og St.: Regstrup, hvortil c. 7 Km. Tlf. 16 over S. Jernløse Central. Gaarden ligger c. 10 Km. fra Holbæk. Ejer: *Christen Jacob Pedersen*, som overtog Gaarden 1. Decbr. 1913, er født i Kongsted Sogn 1. April 1888 og gift med *Karen Jensen*, født i Ondløse 11. Septbr. 1887.

Matr.-Nr. 7 m. fl. af Mogenstrup. Hartkorn 7 Tdr. 5 Skpr. 2 Fdkr. Ejendomsskyld 55,000 Kr. Brandassurance for Hovedb. 16,000 Kr., for Avlsb. 20,000 Kr. Areal 104 Tdr. Ld., deraf Ager 91, Græsningsjord 12, Have og Gaardsplads 1. Agermarken drives i en 8 Marksdrift: Brak, Vintersæd, Blandsæd, Roer, Byg, Blandsæd og 2aars Græs, delvis anvendt til Frøavl af Hundegræs. Jordens Bo-

nitet er i de 80 Tdr. Ld. god Lermuld, i Resten Sandmuld. Der holdes 28 Køer, 17 Stkr. Ungkvæg og Kalve og 1 Tyr af rød dansk Race, 6 Heste og 2 Plage. Sidste Aar solgtes c. 100 Fedesvin.



Blanksøgaard.

Blanksøgaard, under hvilken »Søndenstedgaard« hører og drives, ligger i Mogenstrup med sine noget kuperede Jorder strakt ud mod S. og SØ. Foran Hovedb. ligger Mogenstrup Sø, hvad der antagelig har givet Gaarden sit Navn. Den var tidligere Fæste under Baroniet Zeuthen og har siden 1692 været i Hænderne paa den forrige Ejers, Christen Jensens Slægt, først som Fæste, senere som Ejendom.

Den kønne, velholdte Gaard er helt af Grundmur i røde Sten med Skifer paa Hovedb., Trimpel og Paptage paa Avlsb. Gaardspladsen er aaben mod S. Desuden er opført en stor, paptækket Stakhjelm. For Vandforsyningen er sørget ved Vindmotor. Paa Gaardens Grund skal have ligget Herregaarden »Røde Menstrup«, som 1658 blev skudt i Grus af Svenskerne.

Kildegaard, S. Jernløse Sogn. Postforb.: Holbæk, og St.: Regstrup, hvortil c. 7 Km. Gaarden ligger c. 10 Km. fra Holbæk. Ejer: *Baroniet Zeuthen*. Gaarden er bortfæstet til *Hans Peter Nielsen*, som tiltraadte Fæstet i 1909; han er født paa Ejendommen 29. Juni 1869 og gift med *Oline Pedersen*, født i Igelsø 11. April 1878.

Matr.-Nr. 6 af Mogenstrup. Hartkorn 7 Tdr. 7 Skpr. 2½ Alb. Ejendoms-skyld 37,000 Kr. Brandassurance for Hovedb. 3,000 Kr., for Avlsb. 10,400 Kr. Areal 101½ Td. Ld., deraf Ager 86, Eng og Mose 2½, Græsningsjord 12, Have og Gaardsplads 1. Agermarken drives i en 8 Marksdrift: Blandsæd, Brak, Vintersæd, Byg, Roer, Havre og 2aars Græs. Jordens Bonitet er noget forskellig, overvejende Lermuld, men paa blandet Underlag. Der holdes 17 Køer, 12 Stkr. Ungkvæg og Kalve og 1 Tyr af rød dansk Race, 6 Heste samt 4 Plage og Føl. Sidste Aar solgtes c. 75 Fedesvin.

Kildegaard ligger i et temmelig bakket Terræn c. ½ Km. SØ. for Mogenstrup. Sit Navn har den af »Kildebjerg«, der hæver sig umiddelbart bag den. Gennem mange Generationer er Fæstet gaaet i Arv i samme Slægt. Bygningerne er væsentligst af Bindingsværk med Straatage. Hovedb. ligger mod S. For Vandforsyningen er sørget ved Vindmotor, men det paatænkes at indlægge elektrisk Lys og Kraft.

Et gammelt Løsholt i Kostalden bærer Aarstallet 1788 og Inskriptionen I. S. × A. H. D.

Buskbjerg, Søstrup Sogn. Postforb. og St.: Holbæk, hvortil c. 6 Km. Tlf. 9 over Søstrup Central. Ejer: *Hans Mejnertsen*, som overtog Gaarden 1899, er født i Kundby 3. Marts 1872 og gift med *Ane Sofie Hansen*, født i Kundby 28. Jan. 1871.

Matr.-Nr. 6a m. fl. af Sadserup. Hartkorn 6 Tdr. 4 Skpr. 1 Fdkr. ½ Alb. Ejendomsskyld 44,000 Kr. Brandassurance for Bygningerne c. 20,000 Kr. Areal 54 Tdr. Ld., deraf Ager 51, Mose 2, Have og Gaardsplads 1. Agermarken drives i en 7 Marksdrift: Brak, Vintersæd, Byg, Roer, Havre og 2aars Græs. Jordens Bonitet er lermuldet. Der holdes 20 Køer, 10 Stkr. Ungkvæg og Kalve og 1 Tyr af rød dansk Race, 5 Heste samt 3 Plage og Føl. Sidste Aar solgtes c. 80 Fedesvin.

Buskbjerg, som i sin Tid var Fæste under Holbæk Slots Ladegaard, ligger c. 1 Km. SØ. for Sadserup og er helt af Grundmur med Tegl paa Hovedb., Pap paa Avlsb. N. for Gaarden er bygget en stor, paptækket Bræddelade. Bygningerne er opført 1907—08.

I Aaret 1380 nævnes Bille Jacobi de Sasserup; 1413 solgtes hele Sassærp By af Fru Edle Jepsdatter, Hr. Barnums Efterleverske, til Bispen i Roskilde.

Hulebækgaard, Søstrup Sogn. Postforb. og St.: Holbæk, hvortil c. 5 Km. Tlf. 17 over Søstrup Central. Ejer: *Hans Laurits Larsen*, som overtog Gaarden i Maj 1910, er født i Kvandløse 10. Juli 1884 og gift med *Karen Larsen*, født i Kvandløse 20. Jan. 1885.

Matr.-Nr. 7a m. fl. af Sadserup. Hartkorn 5 Tdr. 7 Skpr. 3 Fdkr. 2¼ Alb. Ejendomsskyld 38,000 Kr. Brandassurance for Hovedb. 6,000 Kr., for Avlsb. 13,212 Kr. Areal 53 Tdr. Ld., deraf Ager 51, Eng og Mose 1, Have og Gaardsplads 1. Agermarken drives i fri Drift. Jordens Bonitet er lermuldet. Der holdes 18 Malkekøer, 10 Stkr. Ungkvæg og Kalve og 1 Tyr af rød dansk Race, 5 Heste og 2 Plage. Sidste Aar solgtes c. 90 Fedesvin.

Hulebækgaard har været Fæste under Holbæk Slots Ladegaard. Den grundmurede, teglhængte Hovedb. ligger mod S., begge Sidelængerne er af Bindingsværk med Straatage, og den n. Længe er en paptækket Bræddelade.

Vagtholm, Søstrup Sogn. Postforb.: Holbæk, og St.: Regstrup, hvortil c. 4 Km. Gaarden ligger c. 5½ Km. fra Holbæk. Ejerinde: Enkefru *Anna Caroline Andersen*, som overtog Gaarden 3. Febr. 1913 ved sin Mands, *Jens Peter Andersens Død*; hun er født i Nr. Jernløse 2. Septbr. 1881.

Matr.-Nr. 2 m. fl. af Borup. Hartkorn 6 Tdr. 6 Skpr. 1½ Alb. Ejendomsskyld 40,000 Kr. Brandassurance for Hovedb. 4,200 Kr., for Avlsb. 9,141 Kr. Areal 60 Tdr. Ld., deraf Ager 59, Have og Gaardsplads 1. Agermarken drives i en 7 Marksdrift: Brak, Vintersæd, Roer, Byg, Havre og 2aars Græs. Jordens Bonitet er stærk Lermuld. Der holdes 14 Køer, 10 Stkr. Ungkvæg og Kalve og 1 Tyr af rød dansk Race samt 5 Heste. Sidste Aar solgtes c. 65 Fedesvin.

Vagtholm ligger c. ½ Km. Ø. for Borup ved Vejen til Tingtved og er dels af Grundmur, dels af Bindingsværk med Tegtag paa Hovedb., Straatage paa Avlsb.

Balslevgaard, Søndersted Sogn. Postforb. og St.: Regstrup, hvortil c. 7 Km. Gaarden ligger c. 15 Km. fra Holbæk. Ejerinde: Enkefru *Bodil Kirstine Pedersen*, f. *Larsen*, som overtog Gaarden i 1904 ved sin Mands, *Lars Gabriel Pedersens Død*; hun er født i Sipperup 28. Marts 1862. Driften ledes af Ejerindens Søn, *Jens Gabriel Pedersen*.

Matr.-Nr. 7a af Søndersted. Hartkorn 7 Tdr. 3 Fdkr. ¾ Alb. Ejendomsskyld 35,000 Kr. Brandassurance for Bygningerne 10,000 Kr. Areal 70 Tdr. Ld., deraf Ager 69, Have og Gaardsplads 1. Agermarken drives i en 7 Marksdrift: Brak, Vintersæd, Byg, Roer, Havre og 2aars Græs. Jordens Bonitet er overvejende Lermuld paa Lerunderlag. Der holdes 18 Køer, 7 Stkr. Ungkvæg og Kalve og 1 Tyr af rød dansk Race, 5 Heste og 1 Plag. Sidste Aar solgtes c. 40 Fedesvin.

Balslevgaard, som er en Universitetsgaard, fik Lars Gabriel Pedersen 1887 efter sin Fader, Peder Gabrielsen; i den Slægt er Ejendommen gaaet i Arv gennem flere Generationer. Hovedb., der ligger mod S., og den ø. Længe er begge af Bindingsværk, de andre Avlsb. af Grundmur, alt straaetækket. De let bølgeformede Jorder strækker sig navnlig mod S.

Kildegaard, Ondløse Sogn. Postforb. og St.: Mørkøv, hvortil c. 7 Km. Gaarden ligger c. 21 Km. fra Holbæk. Ejer: Kammerherre *Estrup* til Kongsdal.

Matr.-Nr. 5 m. fl. af Ulkestrup. Hartkorn 9 Tdr. 2 Skpr. 1½ Alb. Ejendomsskyld 50,000 Kr. Areal 125 Tdr. Ld., deraf Ager 95, Eng 19, Have og Gaardsplads 1. Agermarken drives i en 9 Marksdrift: Havre, Brak, Vintersæd, Byg, Blandsæd, Havre og 3aars Græs. Jordens Bonitet er for Halvdelens Vedkommende god Lermuld, medens Resten er af lettere Beskaffenhed. Der holdes 4 Heste.

Kildegaard ligger c. 1 Km. NV. for Ulkestrup. Hovedb. er af Bindingsværk, Avlsb. ganske overvejende af Granit, alt straatækket. S. for Gaarden er bygget en pap-tækket Bræddelade. Jordernes Overflade er noget bølgeformet.

Ondløse Fællesmejeri, Ondløse Sogn. Postforb. og St.: Mørkøv, hvortil c. 9 Km. Tlf. 29 over Ondløse Central. Gaarden ligger c. 19 Km. fra Holbæk. Ejer: *A/S De forenede Mejerier paa Sjælland*, som overtog Gaarden i Jan. 1906. Virksomheden ledes af Bestyrer *Ludvig Arnold Sørensen*.

Matr.-Nr. 10a m. fl. af Ondløse. Hartkorn 3 Tdr. 3 Skpr. 2¼ Alb. Ejendomsskyld 44,000 Kr. Brandassurance for Bygningerne 23,000 Kr. Areal 31½ Td. Ld., deraf Ager 27, Mose 3½, Have og Gaardsplads 1. Agermarken drives i en 8 Marksdrift: Brak, Hvede, Byg, ½ Roer ½ Kartofler, Byg, Havre og 2aars Græs. Jordens Bonitet er lermuldet. Der holdes 3 Heste samt 3 Plage og Føl. Sidste Aar solgtes c. 100 Fedesvin.



Ondløse Fællesmejeri.

Ondløse Fællesmejeri, der ligger c. ¼ Km. Ø. for Ondløse By i den n. Side af sine gode, flade Jorder, drives som Mejeri i Forbindelse med Landbrug. Staldlængen er af Bindingsværk med Straatag, alle de øvrige Bygninger af Grundmur. Hovedb., der ligger mod Ø., har Skifertag, Avls- og Mejeribygningerne Tage af Pap og Bølgeblik. Mejeriet er monteret med fuldt moderne Maskiner og Inventar.

Hjælmstyr, Ondløse Sogn. Postforb.: Uggerløse, og St.: Mørkøv, hvortil c. 9 Km. Tlf. 13 over Ondløse Central. Gaarden ligger c. 19 Km. fra Holbæk. Ejer: *Troels Thomas Jensen*, som overtog Gaarden i 1882, er født paa Ejendommen 23. Juli 1853 og gift med *Dorthea Jensen*, født i Østrup 13. Decbr. 1859.



Hjælmstyr.

Matr.-Nr. 12 m. fl. af Ondløse. Hartkorn 4 Tdr. 7 Skpr. Ejendomsskyld 36,000 Kr. Brandassurance for Bygningerne 11,500 Kr. Areal 67½ Td. Ld., deraf Ager 66½, Have og Gaardsplads 1. Agermarken drives i en 8 Marksdrift: Havre,

Brak, Vintersæd, Byg, Roer, Blandsæd og 2aars Græs. Jordens Bonitet er lermuldet. Der holdes 30 Køer, 10 Stkr. Ungkvæg og Kalve og 1 Tyr af rød dansk Race, 6 Heste samt 6 Plage og Føl. Sidste Aar solgtes c. 55 Fedesvin.

Hjælmslyr, der ligger c. $\frac{1}{2}$ Km. SØ. for Ondløse (gl. Form »Undløssæ«) By, var i sin Tid Fæste under Hovedgaarden Kongsdal, men blev frikøbt af den nuværende Ejers Fader, Jens Jensen, som 1847 havde faaet Fæstet efter sin Fader. Den v. Længe og en Fodermesterbolig er af Grundmur, de øvrige Bygninger af Bindingsværk. Tagene er væsentligst af Straa. Hovedb. ligger mod N.

Muhlenborg, Ondløse Sogn. Postforb. og St.: Mørkøv, hvortil c. 9 Km. Tlf. 10 over Ondløse Central. Gaarden ligger c. 19 Km. fra Holbæk. Ejer: *Kongsdal Hovedgaard*. Gaarden er bortforpagtet til *Hans Peter Henriksen*, som tiltraadte Forpagtningen i 1897; har er født i Munkebjergby Sogn 29. Juni 1869 og gift med *Marie Christoffersen*, født i Marløse 14. Novbr. 1875.

Matr.-Nr. 5a m. fl. af Ondløse. Hartkorn 6 Tdr. 7 Skpr. 1 Fdkr. $1\frac{1}{4}$ Alb. Ejendomsskyld 38,000 Kr. Brandassurance for Bygningerne 21,000 Kr. Areal $118\frac{1}{4}$ Td. Ld., deraf Ager $81\frac{1}{4}$, Eng 36, Have og Gaardsplads 1. Agermarken drives i en 8 Marksdrift: Havre, Brak, Vintersæd, Byg, Roer, Byg og 2aars Græs. Jordens Bonitet er dels grusblandet, dels lerblandet. Der holdes 30 Køer, 10 Stkr. Ungkvæg og Kalve og 1 Tyr af rød dansk Race, 7 Heste samt 3 Plage og Føl. Sidste Aar solgtes c. 65 Fedesvin.

Muhlenborg har Navn efter afdøde Dyrnlæge Muhle, som havde den i henved 40 Aar. Den ligger i Ondløse i den s. Side af sine Jorder, der er flade nærmest Gaarden, men stærkt bakkede længst mod N. Hovedb. er af Grundmur med Stentag, Avlsb. af Bindingsværk med Straatage.

Skovmose, Ondløse Sogn. Postforb. og St.: Mørkøv, hvortil c. 9 Km. Tlf. 9 over Ondløse Central. Ejer: *Kongsdal Hovedgaard*. Gaarden er bortfæstet til *Søren Peter Jensen*, som tiltraadte Fæstet i 1907: han er født paa Ejendommen 1. Marts 1873 og gift med *Hansine Hansen*, født i Grandløse 28. Febr. 1873.

Matr.-Nr. 16a m. fl. af Ondløse. Hartkorn 5 Tdr. 3 Skpr. 2 Fdkr. $2\frac{1}{4}$ Alb. Ejendomsskyld 35,000 Kr. Brandassurance for Bygningerne 12,000 Kr. Areal 91 Tdr. Ld., deraf Ager 50, Eng 20, Lyngmose 20, Have og Gaardsplads 1. Agermarken drives dels i en 8 Marksdrift og dels i en 7 Marksdrift. Jordens Bonitet er i 8 Marksdriften god Lermuld, i den anden Drift sandmuldet. Der holdes 16 Køer, 10 Stkr. Ungkvæg og Kalve og 2 Tyre af rød dansk Race, 5 Heste samt 5 Plage og Føl. Sidste Aar solgtes c. 40 Fedesvin.

Skovmose ligger c. 1 Km. V. for Ondløse tæt Ø. for Kongsdal Skove. Bygningerne er væsentligst af Bindingsværk med Straatage. Hovedb. ligger mod S.

Rygaard, Ondløse Sogn. Postforb. og St.: Stenlille, hvortil c. 8 Km. Gaarden ligger c. 20 Km. fra Holbæk. Ejere: *Jens Chr.* og *Maren Chr. Petersen*, som overtog Gaarden i 1894, er født paa Ejendommen henholdsvis 19. Aug. 1856 og 4. Oktbr. 1851.

Matr.-Nr. 2a m. fl. af Østrup. Hartkorn 8 Tdr. 1 Skp. $\frac{3}{4}$ Alb. Ejendomsskyld 40,000 Kr. Brandassurance for Bygningerne 12,000 Kr. Areal 124 Tdr. Ld., deraf Ager 80, Eng og Mose 43, Have og Gaardsplads 1. Agermarken drives i en 7 Marksdrift: Brak, Vintersæd, Byg, Blandsæd, Havre og 2aars Græs. Jordens Bonitet er stærk Lermuld. Der holdes 18 Køer, 15 Stkr. Ungkvæg og Kalve og 1 Tyr af rød dansk Race, 8 Heste og 1 Plag. Sidste Aar solgtes c. 30 Fedesvin.

Rygaard har i sin Tid været Fæste under Baroniet Løvenborg, men blev frikøbt 1874. Den ligger c. 2 Km. Ø. for Østrup og er helt af Bindingsværk med Straatage.

Hjælmbjerg, Ondløse Sogn. Postforb.: Uggerløse, og St.: Stenlille, hvortil c. 8 Km. Gaarden ligger c. $19\frac{1}{2}$ Km. fra Holbæk. Ejer: *Jens Jørgen Olsen*, som overtog Gaarden i 1885, er født paa Ejendommen 13. April 1858 og gift med *Maren Christiansen*, født 31. Decbr. 1862.

Matr.-Nr. 4 m. fl. af Østrup. Hartkorn 6 Tdr. 2 Skpr. 2 Fdkr. $2\frac{3}{4}$ Alb. Ejendomsskyld 37,000 Kr. Brandassurance for Bygningerne 16,000 Kr. Areal

65 Tdr. Ld., deraf Ager 54, Eng 10, Have og Gaardsplads 1. Agermarken drives dels i en 6 Marksdrift og dels i en 5 Marksdrift. Jordens Bonitet er hovedsagelig god, lerblandet Muld. Der holdes 16 Køer, 12 Stkr. Ungkvæg og Kalve og 1 Tyr af rød dansk Race, 5 Heste samt 4 Plage og Føl. Sidste Aar solgtes c. 40 Fedesvin.

Hjælmbjerg er Arvefæste under Baroniet Løvenborg. Den har sit Navn af »Hjælmbjerg Bakke«, som den blev bygget paa, da den 1816—17 blev udflyttet fra Østrup By. Dens Jorder er iøvrigt jævne og bekvemme. Bygningerne er dels af Grundmur, dels af Bindingsværk, tækkede med Straa. De faste Maskiner drives ved Petroleumsmotor.

J. Petersens Gaard i Østrup, Ondløse Sogn. Postforb.: Uggerløse, og St.: Nyrup, hvortil c. 6 Km. Gaarden ligger c. 19 Km. fra Holbæk. Ejer: *Johan Petersen*, som overtog Gaarden 1. April 1910, er født i Svinninge 13. Decbr. 1868 og gift med *Anna Olsen*, født i Ondløse Sogn 18. Jan. 1872.

Matr.-Nr. 4a m. fl. af Østrup. Hartkorn 5 Tdr. 6 Skpr. 2 Alb. Ejendoms-skyld 31,000 Kr. Brandassurance for Bygningerne 14,200 Kr. Areal 71 Tdr. Ld., deraf Ager 60, Eng 10, Have og Gaardsplads 1. Agermarken drives i en 8 Marksdrift: Havre, benyttet Brak, Vintersæd, Byg, Roer, Havre og 2aars Græs. Jordens Bonitet er god Sandmuld. Der holdes 15 Køer, 9 Stkr. Ungkvæg og Kalve og 1 Tyr af rød dansk Race, 4 Heste samt 4 Plage og Føl. Sidste Aar solgtes c. 65 Fedesvin.

Gaarden har den nuværende Ejer købt af Jens Peter Andersen, som var Mand i Gaarden i c. 50 Aar og var den, der købte den fra Livsfæste til Arvefæste under Baroniet Løvenborg. Bygningerne er opført i 1860'erne. Hovedb., der ligger mod N., er af Grundmur, Avlsb. af Bindingsværk, alt med Straatage. De let bakkede Jorder strækker sig mod Ø.

Tingbjerg, Ondløse Sogn. Postforb.: Uggerløse, og St.: Stenlille, hvortil c. 5 Km. Gaarden ligger c. 20 Km. fra Holbæk. Ejer: *Christian Peter Hansen*, som overtog Gaarden i 1901, er født i S. Jernløse 4. Juni 1871 og gift med *Marie Nielsen*, født i Uggerløse 4. Jan. 1876.

Matr.-Nr. 5 af Østrup. Hartkorn 6 Tdr. 1 Fdkr. 2 Alb. Ejendomsskyld 36,000 Kr. Brandassurance for Bygningerne 11,000 Kr. Areal 57 Tdr. Ld., deraf Ager 56, Have og Gaardsplads 1. Agermarken drives i en 8 Marksdrift. Jordens Bonitet er god Lermuld paa Lerunderlag. Der holdes 10 Køer og 7 Heste. Desuden drives der Handel med Kvæg og Heste; sidste Aar solgtes saaledes 120 Heste.

Tingbjerg, der er Arvefæste under Baroniet Løvenborg, har den nuværende Ejer faaet efter sin Svigerfader, And. P. Hansen, som selv havde den fra sine Svigerforældre. Gaarden ligger c. 1 Km. Ø. for Østrup og er helt af Bindingsværk med Straatage. Hovedb. ligger mod N.

L .P. Christiansens Gaard i Østrup, Ondløse Sogn. Postforb.: Uggerløse, og St.: Nyrup, hvortil c. 6 Km. Gaarden ligger c. 19 Km. fra Holbæk. Ejer: *Lars Peter Christiansen*, som overtog Gaarden i 1908, er født i Søndersted 12. Aug. 1860 og gift med *Hanne Nielsen*, født i Søndersted 6. Septr. 1862.

Matr.-Nr. 11a af Østrup. Hartkorn 5 Tdr. 4 Skpr. 3 Fdkr. 1¼ Alb. Ejendomsskyld 36,000 Kr. Brandassurance for Hovedb. 8,000 Kr., for Avlsb. 7,000 Kr. Areal 56 Tdr. Ld., deraf Ager 55, Have og Gaardsplads 1. Agermarken drives i en 8 Marksdrift: Brak, Vintersæd, Havre, Roer, Byg, Blandsæd og 2aars Græs. Jordens Bonitet er lermuldet. Der holdes 14 Køer, 11 Stkr. Ungkvæg og Kalve og 1 Tyr af rød dansk Race, 7 Heste og 1 Plag. Sidste Aar solgtes c. 50 Fedesvin.

Gaarden, som er Arvefæste under Baroniet Løvenborg, har den nuværende Ejer købt af Dines Christensen, der 1905 havde købt af Peder Nielsen, som havde arvet den efter sin Svigerfader, Peder Hansen, som var den, der købte Gaarden fra Livsfæste. — Bygningerne er overvejende af Grundmur. Hovedb., der ligger mod N., har Stentag, Avlsb. Straatage. De gode, flade Jorder strækker sig væsentligst mod SØ.

J. Jensens Gaard i Østrup, Ondløse Sogn. Postforb.: Uggerløse, og St.: Nyrup, hvortil c. 6 Km. Gaarden ligger c. 19 Km. fra Holbæk. Ejer: *Jens Jensen*, som overtog Gaarden i 1868, er født i Asminderup 30. Aug. 1838 og gift med *Christine Nielsen*, født i Kundby Sogn 27. Juni 1843.

Matr.-Nr. 12 m. fl. af Østrup. Hartkorn 6 Tdr. 2 Skpr. $\frac{3}{4}$ Alb. Ejendoms-skyld 40,000 Kr. Brandassurance for Bygningerne c. 20,000 Kr. Areal 72 Tdr. Ld., deraf Ager 53, Eng 18, Have og Gaardsplads 1. Agermarken drives i en 6 Marksdrift: Brak, Vintersæd, Byg, Havre og 2aars Græs. Jordens Bonitet er lermuldet. Der holdes 18 Køer og 5 Stkr. Ungkvæg, 5 Heste og 2 Plage. Sidste Aar solgtes c. 55 Fedesvin.

Gaarden blev købt til Arvefæste under Baroniet Løvenborg af den nuværende Ejers Formand, Hans Nielsen. Den ligger i Østrup i den n. Side af sine væsentligst flade Jorder. Gaardspladsen er aaben mod S., afgrænset ved en lav Mur. Bygningerne er af Grundmur, Hovedb. tækket med Skifer, Avlsb. med Straa. Ø. for Gaarden ligger en Svinestald af Bindingsværk med Tegtag.

Annaberg, Ondløse Sogn. Postforb.: Uggerløse, og St.: Nyrup, hvortil c. 5 Km. Tlf. 33 over Ondløse Central. Gaarden ligger c. 20 Km. fra Holbæk. Ejer: *Baroniet Løvenborg*. Gaarden er Embedsbolig for Skovfoged *Johannes Wørts*, som tilflyttede Gaarden 1. April 1913; han er født i Voldby Sogn 10. Septbr. 1884 og gift med *Astrid Slange*, født i Voldby Sogn 4. Juni 1877.

Matr.-Nr. 1a m. fl. af Østrup. Hartkorn 3 Tdr. 3 Skpr. $1\frac{3}{4}$ Alb. Skovskyld 4 Skpr. 2 Fdkr. 2 Alb. Ejendomsskyld 45,000 Kr. Arealet bestaar af 12 Tdr. Ld. Ager foruden Eng, Mose og Skov og 1 Td. Ld. Have og Gaardsplads. Agermarken drives i en 6 Marksdrift: benyttet Brak, Blandsæd, Byg, Roer, Havre og 1aars Græs. Jordens Bonitet er stærkt leret. Der holdes 4 Køer og 10 Stkr. Ungkvæg, 3 Heste og 1 Plag. Sidste Aar solgtes c. 20 Fedesvin.

Annaberg ligger kønt ved Østrup Skov c. 1 Km. S. for Østrup By, omgivet af sine stærkt kuperede Jorder. Den s. Længe er af Bindingsværk, de øvrige Bygninger af Grundmur, alt tækket med Straa. Hovedb., der ligger mod Ø., er opført 1905.

Chr. Jensens Gaard i Østrup, Ondløse Sogn. Postforb.: Uggerløse, og St.: Nyrup, hvortil c. 6 Km. Gaarden ligger c. 19 Km. fra Holbæk. Ejer: *Christian Jensen*, som overtog Gaarden i 1904, er født paa Ejendommen 5. Juli 1863 og gift med *Mathilde Bertelsen*, født ved Fredericia 12. Jan. 1878.

Matr.-Nr. 9a af Østrup. Hartkorn 5 Tdr. 5 Skpr. $2\frac{1}{2}$ Alb. Ejendomsskyld 35,000 Kr. Brandassurance for Bygningerne 25,200 Kr. Areal 61 Tdr. Ld., deraf Ager 54, Mose 6, Have og Gaardsplads 1. Agermarken drives væsentligst i en 7 Marksdrift: Brak, Hvede, Roer, Byg, Havre og 2aars Græs. Jordens Bonitet er dels lermuldet, dels mere lerblandet. Der holdes 16 Køer, 8 Stkr. Ungkvæg og Kalve og 2 Tyre af rød dansk Race, 5 Heste samt 5 Plage og Føl. Sidste Aar solgtes c. 50 Fedesvin.

Gaarden, der er Arvefæste under Baroniet Løvenborg, nedbrændte den 5. Maj 1913 ved en stor Ildsvaade, som tillige lagde 4 andre af Østrup Gaarde i Aske. Bygningerne bliver nu opført af Grundmur, Avlsb. med Trimpel og Paptage. Hovedb., der skal ligge i den v. Side af Gaardspladsen, faar Stentag. Gaarden faar sit eget Vandværk, der skal drives ved Vindmotor. De bølgeformede Jorder strækker sig navnlig mod N.

Gl. Sognefogedgaard, Uggerløse Sogn. Postforb.: Uggerløse, og St.: Nyrup, hvortil c. 4 Km. Gaarden ligger c. 17 Km. fra Holbæk. Ejerinde: *Enkefru Marie Larsen, f. Jensen*, som overtog Gaarden i 1908 ved sin Mands, *Søren Larsens* Død, er født i Taarup 4. Decbr. 1860. Driften ledes af Ejerindens Søn, *Alfred Larsen*.

Matr.-Nr. 5a m. fl. af Uggerløse. Hartkorn 5 Tdr. 7 Skpr. $1\frac{1}{2}$ Alb. Ejendomsskyld 36,000 Kr. Brandassurance for Bygningerne 24,000 Kr. Areal 52 Tdr. Ld., deraf Ager 50, Have og Gaardsplads 2. Agermarken drives i en 6 Marksdrift: benyttet Brak, Vintersæd, Byg, Roer, Havre og 1aars Græs. Jordens Bonitet er dels lerblandet, dels sandblandet Muld. Der holdes 16 Køer, 16 Stkr. Ungkvæg og Kalve og 2 Tyre af rød dansk Race, 4 Heste samt 3 Plage og Føl. Sidste Aar solgtes c. 50 Fedesvin.

Gl. Sognefogedgaard er frikøbt fra Fæste under Hovedgaarden Bonderup af afdøde Sognefoged *Søren Larsen*, hvis kommunale Tillidshverv Gaarden skylder sit

Navn. Gaardspladsen er meget stor. Den grundmurede, teglhængte Hovedb. ligger mod V.; Avlsb. er af Bindingsværk med Straatage. De gode, flade Jorder strækker sig mod Ø.

Ellegaard, Uggerløse Sogn. Postforb.: Uggerløse, og St.: Nyrup, hvortil c. 6 Km. Gaarden ligger c. 16 Km. fra Holbæk. Ejer: *Anders Jacobsen*, som overtog Gaarden i 1902, er født i Soderup 28. Decbr. 1871 og gift med *Ane Kirstine Nielsen*, født paa Ejendommen 12. Marts 1872.

Matr.-Nr. 9a af Uggerløse. Hartkorn 6 Tdr. 1 Fdkr. 2 Alb. Ejendoms-skyld 38,000 Kr. Brandassurance for Bygningerne 17,000 Kr. Areal 52 Tdr. Ld., deraf Ager 50, Eng 1, Have og Gaardsplads 1. Agermarken drives i en 7 Marksdrift: Havre, Brak, Vintersæd, $\frac{1}{2}$ Byg $\frac{1}{2}$ Roer, Blandsæd og 2aars Græs. Jordens Bonitet er god, frugtbar Muld. Der holdes 13 Køer, 5 Stkr. Ungkvæg og 1 Tyr af rød dansk Race, 4 Heste og 2 Plage. Sidste Aar solgtes c. 25 Fedesvin.



Ellegaard.

Ellegaard blev frikøbt fra Fæste under Baroniet Løvenborg af den forrige Ejer, Niels Christensen, der havde faaet den efter sin Fader, Christen Olsen, i hvis Hustrues Slægt den gennem mange Led var gaaet i Arv som Fæste. — Gaarden blev efter en Ildsvaade i 1903 flyttet fra Uggerløse til sin nuværende Plads c. 1 Km. NV. for Byen og er nu helt af Grundmur med Stentag paa Hovedb. og Straatage paa Avlsb.

Sandholm, Uggerløse Sogn. Postforb.: Uggerløse, og St.: Nyrup, hvortil c. 5 Km. Gaarden ligger c. 18 Km. fra Holbæk. Ejer: *Christen Christensen*, som overtog Gaarden 1. Jan. 1901, er født paa Ejendommen 15. Juli 1864.

Matr.-Nr. 12 af Uggerløse. Hartkorn 7 Tdr. 1 Fdkr. 2 Alb. Ejendomsskyld 45,000 Kr. Brandassurance for Bygningerne 18,500 Kr. Areal 76 Tdr. Ld., deraf Ager 71 $\frac{1}{2}$, Eng 3 $\frac{1}{2}$, Have og Gaardsplads 1. Agermarken drives i en 6 Marksdrift: Brak, Vintersæd, Byg, Havre og 2aars Græs. Jordens Bonitet er lidt uensartet, dels med Ler-, dels med Grusunderlag. Der holdes 20 Køer, 11 Stkr. Ungkvæg og Kalve og 1 Tyr af rød dansk Race, 5 Heste, 1 Plag og 2 Faar. Sidste Aar solgtes c. 35 Fedesvin.

Sandholm blev 1871 af den nuværende Ejers Fader købt fri fra Fæste under Baroniet Løvenborg; han havde 1860 faaet den i Fæste, og Aaret efter, at han havde frikøbt den, byggede han den op c. 2 $\frac{1}{2}$ Km. NV. for Uggerløse paa dens noget bølgeformede Jorder. Bygningerne er dels af Grundmur, dels af Granit, tækkede med Straa og Pap. Den v. Længe er forsynet med høj Trimpel. For Vandforsyningen er sørget ved Vindmotor.

Stengaard, Uggerløse Sogn. Postforb.: Uggerløse, og St.: Nyrup, hvortil c. 4 Km. Gaarden ligger c. 18 Km. fra Holbæk. Ejer: *Hans Jensen*, som overtog Gaarden i Juli 1894, er født paa Ejendommen 24. Decbr. 1850 og gift med *Anna Olsen*, født i Uggerløse 12. Decbr. 1867.

Matr.-Nr. 13a af Uggerløse. Hartkorn 6 Tdr. 3 Skpr. 1 Fdkr. $\frac{1}{4}$ Alb. Ejendomsskyld 43,000 Kr. Brandassurance for Bygningerne 18,500 Kr. Areal 80 Tdr. Ld., deraf Ager 50, Eng 25, Veje og Vand 4, Have og Gaardsplads 1. Agermarken drives i en 8 Marksdrift: Havre, Brak, Vintersæd, Byg, $\frac{1}{2}$ Roer $\frac{1}{2}$ Blandsæd, Blandsæd og 2aars Græs. Jordens Bonitet er af noget blandet Beskaf-

fenhed. Der holdes 25 Køer, 9 Stkr. Ungkvæg og Kalve og 1 Tyr af rød dansk og blandet Race samt 6 Heste. Sidste Aar solgtes c. 35 Fedesvin.

Stenggaard, som tidligere var Fæste under Baroniet Løvenborg, har den nuværende Ejer faaet efter sin Stedfader, Lars Nielsen, der 1853 havde ægtet Enken efter Jens Jensen, som 1840 havde faaet Gaarden i Fæste. — Den ligger c. 4 Km. SV. for Uggerløse (gl. Form »Vgerløse« og »Ygherløssæ«), bekvemt for sine jævne Jorder. Hovedb., der ligger mod S., og begge Sidelængerne er af Bindingsværk, den n. Længe derimod af Grundmur, alt tækket med Straa.

Johnstrupgaard, Uggerløse Sogn. Postforb.: Uggerløse, og St.: Merløse, hvortil c. 5 Km. Gaarden ligger c. 17 Km. fra Holbæk. Ejer: *Niels Chr. Engberg*; som overtog Gaarden i 1874, er født i Holbæk 11. Oktbr. 1844.

Matr.-Nr. 1 af Johnstrup. Hartkorn 8 Tdr. 1 Fdkr. $\frac{3}{4}$ Alb. Ejendomsskyld 48,000 Kr. Areal 100 Tdr. Ld., deraf Ager 87 $\frac{1}{2}$, Eng 11, Have og Gaardsplads 1. Agermarken drives dels i en 8 Marksdrift: Brak, Vintersæd, Byg, Roer, Byg, Havre og 2aars Græs, dels i en 6 Marksdrift: Brak, Vintersæd, Byg, Havre og 2aars Græs. Jordens Bonitet er middelgod Lermuld. Der holdes 28 Køer, 22 Stkr. Ungkvæg og Kalve og 1 Tyr af rød dansk Race, 6 Heste samt 4 Plage og Føl. Sidste Aar solgtes c. 70 Fedesvin.

Johnstrupgaard, som er en Magistratsgaard, har den nuværende Ejer købt af Peder Jensen (kendt under Navnet »Smeden fra Tudse«), der selv havde købt den 1871. Bygningerne er af Bindingsværk med Straatage. Hovedb. ligger mod N. Kostald og Hestestald er bygget 1872. I 1907 er opført en rummelig Stakhjælm. Af Jorderne er de 22 Tdr. Ld. ret bakkede, medens Resten er flade.

I Johnstrup har antagelig den Jonstrupgaard ligget, som Niels Jensen af Kværkeby 1340 pantsatte til Jep Halvegge, der 1346 solgte den til Hr. Jens Begere, som atter 1360 solgte den til Jep Nielsen Halvegge, der Aaret efter pantsatte den til Hr. Christoffer Eriksen.

Tidselgaard, Uggerløse Sogn. Postforb.: Uggerløse, og St.: Nyrup, hvortil c. 5 Km. Gaarden ligger c. 17 Km. fra Holbæk. Ejerinde: Enkefru *Maren Larsen*, som overtog Gaarden i 1888 ved sin Mands Død, er født paa Ejendommen 15. Septbr. 1835. Driften ledes af Ejerindens Søn, *Jens Peter Larsen*.



Tidselgaard.

Matr.-Nr. 2a af Johnstrup. Hartkorn 5 Tdr. 3 Skpr. 2 Fdkr. 1 $\frac{1}{4}$ Alb. Ejendomsskyld 38,000 Kr. Brandassurance for Bygningerne 12,000 Kr. Areal 64 Tdr. Ld., deraf Ager 47, Eng 12, Tørvemose 4, Have og Gaardsplads 1. Agermarken drives i en 7 Marksdrift: Brak, Vintersæd, $\frac{1}{2}$ Roer $\frac{1}{2}$ Byg, $\frac{1}{2}$ Byg $\frac{1}{2}$ Blandsæd, Havre og 2aars Græs. Jordens Bonitet er middelgod Lermuld. Der holdes 16 Køer, 6 Stkr. Ungkvæg og Kalve og 1 Tyr af rød dansk Race, 4 Heste og 2 Plage. Sidste Aar solgtes c. 40 Fedesvin.

Tidselgaard blev 1802 frikøbt fra Fæste under Hovedgaarden Bonderup af den nuværende Ejerindes Morfader, Christen Andersen, fra hvem Gaarden 1818 gik i

Arv til hans Svigersøn, Hans Christoffersen. — Gaarden ligger c. $\frac{3}{4}$ Km. V. for Johnstrup. Den grundmurede Hovedb. ligger mod N., Avlsb. er af Bindingsværk, alt straa-tækket. Jorderne har en noget bølgeformet Overflade.

Byagergaard, Uggerløse Sogn. Postforb.: Uggerløse, og St.: Merløse, hvortil c. 5 Km. Gaarden ligger c. 17 Km. fra Holbæk. Ejerinde: *Christine Christoffersen*, som overtog Gaarden ved sin Broders, *Christoffer Christoffersens* Død, er født paa Ejendommen 1. Septbr. 1850. Gaarden er bortforpagtet til *Janus Kofoed*, født paa Bornholm 3. Septbr. 1878.

Matr.-Nr. 4a af Johnstrup. Hartkorn 6 Tdr. 2 Fdkr. $1\frac{1}{4}$ Alb. Ejendoms- skyld 45,000 Kr. Brandassurance for Bygningerne 22,000 Kr. Areal 78 Tdr. Ld., deraf Ager 61, Eng og Mose 16, Have og Gaardsplads 1. Agermarken drives i en 7 Marksdrift: benyttet Brak, Vintersæd, Byg, Roer, Havre og 2aars Græs. Jordens Bonitet er af blandet Beskaffenhed. Der holdes 27 Køer, 12 Stkr. Ungkvæg og Kalve og 1 Tyr af rød dansk Race, 5 Heste samt 4 Plage og Føl. Sidste Aar solgtes c. 50 Fedesvin.



Byagergaard.

Byagergaard, der ligger i Johnstrup By i den s. Side af sine hovedsagelig flade Jorder, er ren Ejendom. Den nuværende Ejerinde og hendes afdøde Broder har taget den i Arv efter deres Fader. Den skifertækkede Hovedb., der ligger mod S., er ligesom den n. Længe og Svinestalden af Grundmur, medens den ø. Længe er af Bindingsværk og den v. Længe af Granit. Alle Bygningerne bærer Straatage. 3 Beboelseshuse i Byen hører under Gaarden.

C. Olsens Gaard i Ubberup, Uggerløse Sogn. Postforb.: Uggerløse, og St.: Nyrup, hvortil c. 6 Km. Gaarden ligger c. 19 Km. fra Holbæk. Ejer: *Christian Olsen*, som overtog Gaarden i Febr. 1913, er født i Nr. Vallerød 30. Juli 1872 og gift med *Anna Kirstine Nielsen*, født paa Ejendommen 2. Juli 1878.

Matr.-Nr. 2 af Ubberup. Hartkorn 5 Tdr. 4 Skpr. 3 Fdkr. $\frac{1}{4}$ Alb. Ejendoms- skyld 44,000 Kr. Brandassurance for Bygningerne 15,500 Kr. Areal 70 Tdr. Ld., deraf Ager 61, Eng 8, Have og Gaardsplads 1. Agermarken drives i en 7 Marksdrift: Brak, Vintersæd, Byg, Roer, Blandsæd og 2aars Græs. Jordens Bonitet er noget uensartet, tildels ret letmuldet. Der holdes 16 Køer og 15 Stkr. Ungkvæg og Kalve af rød dansk Race samt 5 Heste. Sidste Aar solgtes c. 60 Fedesvin.

Gaarden, der ligger c. 1 Km. N. for Ubberup, er ren Ejendom. Den nuværende Ejer har faaet den efter sin Svigerfader, Christen Nielsen, som selv havde faaet Gaarden 1868. Hovedb., som ligger mod S., er af Grundmur, Avlsb. dels af Grundmur, dels af Bindingsværk, alt straa-tækket. De gode, jævne Jorder omgiver Gaarden til alle Sider.

Veigaard, Tostrup Sogn. Postforb. og St.: Merløse, hvortil c. 2 Km. Tlf. 62 over Merløse Central. Gaarden ligger c. 16 Km. fra Ringsted. Ejer: *Sander Jacobsen*, som overtog Gaarden i 1892, er født paa Ejendommen 9. Marts 1863 og gift med *Anna Christensen*, født i Tostrup Sogn 10. Novbr. 1866.

Matr.-Nr. 8a m. fl. af Merløse. Hartkorn 6 Tdr. 5 Skpr. 2 Fdkr. $\frac{1}{4}$ Alb. Ejendomsskyld 35,000 Kr. Brandassurance for Bygningerne 15,000 Kr. Areal 74 Tdr. Ld., deraf Ager 67, Eng 6, Have og Gaardsplads 1. Agermarken drives i en 8 Marksdrift: Havre, Brak, Vintersæd, Byg, Roer, Havre og 2aars Græs. Jordens Bonitet er Lermuld paa Lerunderlag. Der holdes 20 Køer, 6 Stkr. Ungkvæg og Kalve og 1 Tyr af rød dansk Race, 4 Heste og 2 Plage. Sidste Aar solgtes c. 45 Fedesvin.



Veigaard.

Veigaard er Arvefæste under Merløsegaard (Den Suhr'ske Stiftelse) og har gennem mange Aar været i samme Slægts Hænder; den nuværende Ejer har faaet den efter sin Fader, Jacob Johansen, der selv havde faaet den 1850.

Gaarden ligger c. 2 Km. N. for Merløse. Hovedb., der ligger mod S., og den v. Længe er af Grundmur, de øvrige Avlsb. af Bindingsværk. Ø. for Gaarden er bygget en Svinestald af Granit.

Bybjerggaard, Tostrup Sogn. Postforb. og St.: Merløse, hvortil c. $\frac{1}{5}$ Km. Tlf. 61 over Merløse Central. Gaarden ligger c. 14 Km. fra Ringsted. Ejer: *Jens Petersen*, som overtog Gaarden i 1877, er født i Tostrup Sogn 11. Febr. 1842 og gift med *Andrea Kaas*, født paa Bornholm 17. Decbr. 1857.



Bybjerggaard.

Matr.-Nr. 4a m. fl. af Merløse. Hartkorn 7 Tdr. 1 Fdkr. $1\frac{1}{4}$ Alb. Ejendomsskyld 38,500 Kr. Bygningerne 17,000 Kr. Areal 76 Tdr. Ld., deraf Ager 71, Eng og Mose 4, Have og Gaardsplads 1. Agermarken drives i en 6 Marksdrift: Vintersæd, Roer, Byg, Havre og 2aars Græs. Jordens Bonitet er letmuldet paa blandet Underlag. Der holdes 20 Køer, 9 Stkr. Ungkvæg og Kalve og 1 Tyr af rød dansk Race, 6 Heste og 1 Plag. Sidste Aar solgtes c. 45 Fedesvin.

Bybjerggaard, som den nuværende Ejer har faaet efter sin Svigerfader, *Jens Christoffersen*, er en af de saakaldte Universitetsgaarde. Bygningerne er væsentligst af

Bindingsværk med Straatage. Hovedb. ligger mod N. Jorderne strækker sig navnlig mod S. og Ø. over et noget bakket Terræn.

Solbakken, Tostrup Sogn. Postforb. og St.: Merløse, hvortil c. 2 Km. Tlf. 26 over Merløse Central. Gaarden ligger c. 16 Km. fra Ringsted. Ejer: *Gustav Jørgensen*, som overtog Gaarden i 1906, er født i Alindelille 7. Marts 1877 og gift med *Margrethe Weber*, født i Alindelille 23. Juni 1883.

Matr.-Nr. 9a af Merløse. Hartkorn 6 Tdr. 1 Skp. 3 Fdkr. $\frac{1}{4}$ Alb. Ejendoms-skyld 36,000 Kr. Brandassurance for Bygningerne c. 20,000 Kr. Areal 66 Tdr. Ld., deraf Ager 62, Mose 3, Have og Gaardsplads 1. Agermarken drives i en 8 Marksdrift: Havre, Brak, Vintersæd, Blandsæd, Roer, Byg og 2aars Græs. Jordens Bonitet er Lermuld paa Lerunderlag. Der holdes 23 Køer, 12 Stkr. Ungkvæg og Kalve og 1 Tyr af rød dansk Race, 5 Heste samt 3 Plage og Føl. Sidste Aar solgtes c. 70 Fedesvin.



Solbakken.

Solbakken er Arvefæste under den Suhr'ske Stiftelse. Den nuværende Ejer har faaet den efter sin Fader, Tobias Jørgensen, der havde købt den af Peter Sørensen, som var barnefødt paa Ejendommen og havde haft den i en lang Aarrække.

Gaarden ligger c. 2 Km. NØ. for Merløse, omgivet af sine gode, flade Jorder. Hovedb. er opført af Grundmur med Skifer tag i den s. Side af Gaardspladsen; Avlsb. er af Granit med Straatage. N. for Gaarden er bygget en stor, paptækket Bræddelade. Gaardens eget Vandværk drives ved Vindmotor.

Aagaard, Tostrup Sogn. Postforb. og St.: Merløse, hvortil c. $\frac{3}{4}$ Km. Tlf. 22 over Merløse Central. Gaarden ligger c. 14 Km. fra Ringsted. Ejer: Sognefoged *Niels Chr. Arildsen*, som overtog Gaarden i 1892, er født paa Ejendommen 21. Febr. 1860 og gift med *Carla Schiøler*, født i Stenmagle 17. Febr. 1861.

Matr.-Nr. 17a af Merløse. Hartkorn 6 Tdr. 2 Skpr. 1 Fdkr. 2 Alb. Ejendoms-skyld 38,000 Kr. Areal 60 Tdr. Ld., deraf Ager 52, Eng 4, Mose 3, Have og Gaardsplads 1. Agermarken drives i en 9 Marksdrift: Brak, Vintersæd, Byg, Roer, Byg, Havre og 2aars Græs. Jordens Bonitet er Lermuld paa Lerunderlag. Der holdes 14 Køer, 7 Stkr. Ungkvæg og Kalve og 2 Tyre af rød dansk Race, 5 Heste og 2 Plage. Sidste Aar solgtes c. 40 Fedesvin.

Aagaard var tidligere Fæste under Hovedgaarden Bonderup (Den Suhr'ske Stiftelse). Gaarden ligger c. $\frac{3}{4}$ Km. N. for Merløse. Hovedb. er af Grundmur, Avlsb. af Bindingsværk, alt tækket med Straa.

Højgaard, Tostrup Sogn. Postforb. og St.: Merløse, hvortil c. 1 Km. Gaarden ligger c. 14 Km. fra Ringsted. Ejer: *Hans Christian Olsen*, som overtog Gaarden i 1891, er født i Stenmagle Sogn 5. Septbr. 1873 og gift med *Jensine Jensen*, født i Jydstrup Sogn 11. Juli 1877.

Matr.-Nr. 6a af Tostrup. Hartkorn 6 Tdr. 2 Skpr. 2 Fdkr. $1\frac{1}{4}$ Alb. Ejendoms-skyld 35,000 Kr. Brandassurance for Bygningerne c. 17,000 Kr. Areal 58 Tdr. Ld., deraf Ager 55, Eng og Mose 2, Have og Gaardsplads 1. Agermarken drives i en 7 Marksdrift: Brak, Vintersæd, Byg, Roer, Havre og 2aars Græs. Jordens Bonitet er Lermuld paa Lerunderlag. Der holdes 14 Køer, 10 Stkr. Ungkvæg

og Kalve og 1 Tyr af rød dansk Race, 5 Heste og 2 Plage. Sidste Aar solgtes c. 40 Fedesvin.



Højgaard.

Højgaard er Arvefæste under Merløsegaard. Den nuværende Ejer har faaet Gaarden efter sin Farbroder, Knud Olsen, som 1858 havde erhvervet sig den ved Giftermaal med Jacob Christensens Enke. Bygningerne er væsentligst af Grundmur og Granit. Hovedb., der ligger mod S., har Stentag, Avlsb. Straatage. De overvejende flade Jorder strækker sig navnlig mod V.

Guldager, Tostrup Sogn. Postforb. og St.: Merløse, hvortil c. 1 Km. Gaarden ligger c. 14 Km. fra Ringsted. Ejer: *Christoffer Poulsen*, som overtog Gaarden i 1903, er født i Haraldsted 12. Septbr. 1859 og gift med *Christine Petersen*, født i Tostrup 31. Oktbr. 1857.

Matr.-Nr. 7 af Tostrup. Hartkorn 6 Tdr. 5 Skpr. 2 Fdkr. Ejendomsskyld 38,000 Kr. Brandassurance for Bygningerne 18,000 Kr. Areal 59 Tdr. Ld., deraf Ager 54, Eng og Mose 4, Have og Gaardsplads 1. Agermarken drives i en 7 Marksdrift: Brak, $\frac{1}{2}$ Vintersæd $\frac{1}{2}$ Roer, Byg, Blandsæd, Havre og 2aars Græs. Jordens Bonitet er letmuldet. Der holdes 19 Køer, 8 Stkr. Ungkvæg og Kalve og 1 Tyr af rød dansk Race, 4 Heste og 2 Plage. Sidste Aar solgtes c. 35 Fedesvin.

Guldager er Arvefæste under Merløsegaard (Den Suhr'ske Stiftelse). Bygningerne er af Grundmur. Hovedb., der ligger mod Ø., har Stentag, Avlsb. Trimpel og Paptage.

Dotmosegaard, Tostrup Sogn. Postforb. og St.: Merløse, hvortil c. 1 Km. Gaarden ligger c. 12½ Km. fra Ringsted. Ejer: *Niels Hansen*, som overtog Gaarden i 1901, er født i Stenlille Sogn 4. Marts 1851 og gift med *Sofie Sørensen*, født i Stenmagle Sogn 22. Febr. 1852.



Dotmosegaard.

Matr.-Nr. 7a af Ordrup. Hartkorn 5 Tdr. 2 Skpr. 2 Fdkr. 1¼ Alb. Ejendomsskyld 35,000 Kr. Brandassurance for Bygningerne 16,000 Kr. Areal 60 Tdr. Ld., deraf Ager 59, Have og Gaardsplads 1. Agermarken drives i en 6 Marksdrift: benyttet Brak, Vintersæd, Roer, Byg, Havre og 1aars Græs. Jordens

Bonitet er Lermuld paa Lerunderlag. Der holdes 21 Køer, 9 Stkr. Ungkvæg og Kalve og 1 Tyr af rød dansk Race, 4 Heste og 1 Plag. Sidste Aar solgtes c. 60 Fedesvin.

Dotmosegaard, som har Navn af en i Nærheden liggende Mose, er Arvefæste under Merløsegaard (Den Suhr'ske Stiftelse). Den nuværende Ejer har købt af Hans Jørgensen, som havde giftet sig den til med Mads Nielsens Enke. — Gaarden ligger c. $1\frac{1}{2}$ Km. NØ. for Ordrup, omgivet af sine let bakkede Jorder. Hovedb., der ligger mod S., er af Bindingsværk, Avlsb. væsentligst af Grundmur og Granit, alt tækket med Straa.

Stensbjerggaard, Tostrup Sogn. Postforb. og St.: Merløse, hvortil c. 3 Km. Gaarden ligger c. $11\frac{1}{2}$ Km. fra Ringsted. Ejer: *Christian Knudsen*, som overtog Gaarden i 1911, er født paa Ejendommen 26. April 1881 og gift med *Sine Larsen*, født i Tostrup 16. Oktbr. 1877.

Matr.-Nr. 3 af Ordrup. Hartkorn 6 Tdr. 4 Skpr. 2 Fdkr. $\frac{3}{4}$ Alb. Ejendomsskyld 37,000 Kr. Brandassurance for Hovedb. 8,318 Kr., for Avlsb. 12,461 Kr. Areal 64 Tdr. Ld., deraf Ager 62, Mose 1, Have og Gaardsplads 1. Agermarken drives i en 6 Marksdrift: benyttet Brak, $\frac{1}{2}$ Vintersæd $\frac{1}{2}$ Roer, Byg, Havre og 2aars Græs. Jordens Bonitet er Lermuld paa Lerunderlag. Der holdes 17 Køer, 9 Stkr. Ungkvæg og Kalve og 1 Tyr af rød dansk Race, 5 Heste og 1 Plag. Sidste Aar solgtes c. 40 Fedesvin.



Stensbjerggaard.

Stensbjerggaard, der er Arvefæste under Merløsegaard, har den nuværende Ejer faaet efter sin Fader, Jens Knudsen, som 1875 havde giftet sig den til med Gaardejer Gabrielsens Enke. — Den 18. Juli 1912 brændte den gamle Hovedb., og fra da stammer den kønne, grundmurede Hovedb. med Skifertag, som ligger i den s. Side af Gaardspladsen. Af Grundmur er ogsaa den n. Længe, medens de to Sidelænger er af Bindingsværk; alle Avlsb. er straatækkede. De noget bakkede Jorder strækker sig mod S.

Hauggaard, Tostrup Sogn. Postforb. og St.: Kirke Eskildstrup, hvortil c. 2 Km. Gaarden ligger c. 17 Km. fra Ringsted. Ejerinde: Frk. *Andersen*. Gaarden er bortforpagtet til Jens Peter Johansen, som tiltraadte Forpagtningen i 1904; han er født i Veddeløv 5. Febr. 1878 og gift med *Frederikke Larsen*, født i Søetofte 14. Maj 1876.

Matr.-Nr. 1 af Havborup. Hartkorn 8 Tdr. 2 Skpr. 3 Fdkr. $2\frac{1}{4}$ Alb. Ejendomsskyld 43,000 Kr. Areal 96 Tdr. Ld., deraf Ager 90, Eng og Mose 5, Have og Gaardsplads 1. Agermarken drives i en 7 Marksdrift: Brak, Vintersæd, Byg, Roer, Havre og 2aars Græs. Jordens Bonitet er middelgod Lermuld paa et noget forskelligt Underlag. Der holdes 25 Køer, 13 Stkr. Ungkvæg og Kalve og 1 Tyr af rød dansk Race, 6 Heste, 6 Plage og Føl samt 2 Faar. Sidste Aar solgtes c. 70 Fedesvin.

Hauggaard, der ligger c. $\frac{1}{5}$ Km. NV. for Havborup, har i sin Tid været Fæste under Baroniet Zeuthen. Hovedb., der ligger mod N., og de to Sidelænger er af Bin-



Hauggaard.

dingsværk, de andre Avlsb. af Grundmur, alt tækket med Straa. Jorderne har en let bølgeformet Overflade.

Villemark, Tostrup Sogn. Postforb. og St.: Kirke Eskildstrup, hvortil c. $2\frac{1}{2}$ Km. Gaarden ligger c. 17 Km. fra Ringsted. Ejer: *Peter Gabrielsen*, som overtog Gaarden i 1879, er født paa Ejendommen 11. Jan. 1845 og gift med *Anna Sofie Petersen*, født 14. Juni 1868.

Matr.-Nr. 2 af Havborup. Hartkorn 7 Tdr. $1\frac{1}{2}$ Alb. Ejendomsskyld 35,000 Kr. Brandassurance for Bygningerne 15,000 Kr. Areal 90 Tdr. Ld., deraf Ager 79, Eng og Mose 10, Have og Gaardsplads 1. Agermarken drives i en 7 Marksdrift: Brak, Vintersæd, Roer, Byg, Havre og 2aars Græs. Jordens Bonitet er Lermuld paa Lerunderlag. Der holdes 24 Køer, 8 Stkr. Ungkvæg og Kalve og 1 Tyr af rød dansk Race, 5 Heste og 2 Plage. Sidste Aar solgtes c. 50 Fedesvin.

Villemark er Arvefæste under Baroniet Zeuthen. Den ligger paa sine noget bakkede Jorder tæt S. for Havborup og er helt af Bindingsværk med Tegtag paa Hovedb., Straatage paa Avlsb.

Stenlinggaard, Tostrup Sogn. Postforb. og St.: Kirke Eskildstrup, hvortil c. $2\frac{1}{2}$ Km. Gaarden ligger c. 17 Km. fra Ringsted. Ejer: *Hans Hansen*, som overtog Gaarden i Decbr. 1907, er født i Bjergby Sogn 4. Septbr. 1875 og gift med *Karen Sørensen*, født i Tostrup Sogn 4. Oktbr. 1887.

Matr.-Nr. 5 af Havborup. Hartkorn 7 Tdr. 1 Skp. 1 Fdkr. $2\frac{1}{2}$ Alb. Ejendomsskyld 36,000 Kr. Brandassurance for Bygningerne 17,000 Kr. Areal 90 Tdr. Ld., deraf Ager 84, Eng og Mose 5, Have og Gaardsplads 1. Agermarken drives i en 7 Marksdrift: Brak, Vintersæd, Roer, Byg, Havre og 2aars Græs. Jordens Bonitet er lerblandet Muld dels paa Ler-, dels paa Grusunderlag. Der holdes 24 Køer, 10 Stkr. Ungkvæg og Kalve og 1 Tyr af rød dansk Race, 8 Heste, 4 Plage og Føl samt 2 Faar. Sidste Aar solgtes c. 110 Fedesvin.

Stenlinggaard er Arvefæste under Baroniet Zeuthen. Den ligger i Havborup By i den s. Side af sine let bølgeformede Jorder. Hovedb., der ligger mod S., er ligesom den ø. Længe af Bindingsværk med Straatage, den n. og v. Længe af Grundmur med Trimpel og Paptag. Svinestalden er af Granit.

Seglager, Tostrup Sogn. Postforb. og St.: Kirke Eskildstrup, hvortil c. $1\frac{1}{2}$ Km. Gaarden ligger c. 16 Km. fra Ringsted. Ejer: *Christoffer Nielsen*, som overtog Gaarden i 1882, er født i Tostrup Sogn 3. Marts 1854 og gift med *Maren Hansen*, født i Kirke Eskildstrup 29. Oktbr. 1854.

Matr.-Nr. 6a af Havborup. Hartkorn 7 Tdr. 1 Skp. 2 Alb. Ejendomsskyld 39,000 Kr. Brandassurance for Bygningerne 17,500 Kr. Areal 82 Tdr. Ld., deraf Ager $72\frac{1}{2}$, Eng $5\frac{1}{2}$, Mose 3, Have og Gaardsplads 1. Agermarken drives i en 7 Marksdrift: benyttet Brak, Vintersæd, Byg, Roer, Havre og 2aars Græs. Jordens Bonitet er lermuldet. Der holdes 26 Køer, 9 Stkr. Ungkvæg og Kalve og 1 Tyr af rød dansk Race, 5 Heste samt 3 Plage og Føl. Sidste Aar solgtes c. 75 Fedesvin.

Seglager, der er Arvefæste under Baroniet Zeuthen, ligger paa sine væsentligst flade Jorder c. 1 Km. Ø. for Havborup. Bygningerne er af Grundmur med Skifer paa Hovedb., Straatage paa Avlsb.

Dyrmose, Tostrup Sogn. Postforb. og St.: Kirke Eskildstrup, hvortil c. 2½ Km. Gaarden ligger c. 17 Km. fra Ringsted. Ejer: *Baroniet Zeuthen*. Gaarden er bortfæstet til *Claus Christensen*, som tiltraadte Fæstet i 1899; han er født paa Ejendommen.

Matr.-Nr. 3 af Havborup. Hartkorn 6 Tdr. 5 Skpr. 3 Fdkr. 1 Alb. Ejendomsskyld 35,000 Kr. Brandassurance for Bygningerne c. 14,000 Kr. Areal 76 Tdr. Ld., deraf Ager 69, Eng og Mose 6, Have og Gaardsplads 1. Agermarken drives i en 8 Marksdrift: benyttet Brak, Vintersæd, Byg, Roer, Havre, Blandsæd og 2aars Græs. Jordens Bonitet er overvejende Lermuld paa Lerunderlag. Der holdes 20 Køer, 20 Stkr. Ungkvæg og Kalve og 1 Tyr af rød dansk Race, 7 Heste samt 3 Plage og Føl. Sidste Aar solgtes c. 75 Fedesvin.

Dyrmose er dels af Bindingsværk, dels af Grundmur, tækket med Straa. Svinstalden er af Granit. Udenfor den egentlige Gaardplan ligger en stor, paptækket Stakhjælm. Jordernes Overflade er jævn og bekvem.

Nørregaard, Tostrup Sogn. Postforb. og St.: Merløse, hvortil c. 2¾ Km. Tlf. 38 over Merløse Central. Gaarden ligger c. 15 Km. fra Ringsted. Ejer: *Anders Christiansen*, som overtog Gaarden 4. Oktbr. 1913, er født i Svanstrup 24. Jan. 1885.

Matr.-Nr. 4a m. fl. af Udstrup. Hartkorn 5 Tdr. 7 Skpr. 1 Fdkr. 2¼ Alb. Ejendomsskyld 41,000 Kr. Brandassurance for Bygningerne 25,859 Kr. Areal 66 Tdr. Ld., deraf Ager 63, Eng og Mose 2, Have og Gaardsplads 1. Agermarken drives i en 8 Marksdrift: Havre, Brak, Vintersæd, Byg, Roer, Havre og 2aars Græs. Jordens Bonitet er Lermuld paa Lerunderlag. Der holdes 17 Køer, 9 Stkr. Ungkvæg og Kalve og 1 Tyr af rød dansk Race samt 6 Heste. Sidste Aar solgtes c. 50 Fedesvin.

Nørregaard, der er en Magistratsgaard, har den nuværende Ejer købt af Propt. Skude, som Aaret forud havde købt den af Lars Peter Nielsen, hvis Slægt den gennem mange Led havde tilhørt. — Den ualmindelig velbyggede Gaard er ganske overvejende af Grundmur. Den kønne, skifertækkede Hovedb. ligger mod Ø. Avlsb. har Straatage. En paptækket Stakhjælm er opført N. for den egentlige Gaardplan. Jorderne har en let bølgeformet Overflade.

Hesselbjerggaard, Tostrup Sogn. Postforb. og St.: Merløse, hvortil c. 2 Km. Tlf. 21 over Merløse Central. Gaarden ligger c. 15 Km. fra Ringsted. Ejer: Sogneraadformand *Anders Petersen*, som overtog Gaarden i 1898, er født paa



Hesselbjerggaard.

Ejendommen 4. Maj 1868 og gift med *Marie Sørensen*, født i Soderup Sogn 31. Decbr. 1874.

Matr.-Nr. 7a af Udstrup. Hartkorn 5 Tdr. 1 Skp. 2 Fdkr. 1¼ Alb. Ejendomsskyld 35,000 Kr. Brandassurance for Bygningerne 16,000 Kr. Areal 63 Tdr.

Ld., deraf Ager 61, Eng og Mose 1, Have og Gaardsplads 1. Agermarken drives i en 8 Marksdrift: Havre, Brak, Vintersæd, Byg, Roer, Blandsæd og 2aars Græs. Jordens Bonitet er lerblandet Muld dels paa Ler-, dels paa Grusunderlag. Der holdes 17 Køer, 3 Stkr. Ungkvæg og 2 Tyre af rød dansk Race, 5 Heste og 2 Plage. Sidste Aar solgtes c. 50 Fedesvin.

Hesselbjerggaard var i sin Tid Fæste under Bonderup (Den Suhr'ske Stiftelse). Den nuværende Ejer har arvet Gaarden efter sin Fader, Jørgen Petersen, der selv havde faaet den c. 1842. — Gaarden ligger c. 1 Km. V. for Udstrup, omgivet af sine Jorder, som paa en enkelt Bakke nær er jævne og bekvemme for Driften. Hovedb., der ligger mod Ø., er af Grundmur, Avlsb. af Bindingsværk, alt straatækket.

Buskbjerggaard, Tostrup Sogn. Postforb. og St.: Nyrup, hvortil c. 3 Km. Gaarden ligger c. 13 Km. fra Ringsted. Ejer: *Niels Peter Knud Christian Larsen*, som overtog Gaarden i 1893, er født paa Ejendommen 24. Septbr. 1872 og gift med *Kirstine Christensen*, født 12. Juni 1869.

Matr.-Nr. 6a af Kyringe. Hartkorn 7 Tdr. 1 Skp. 3 Fdkr. 2¼ Alb. Ejendoms-skyld 38,000 Kr. Brandassurance for Bygningerne 22,000 Kr. Areal 74 Tdr. Ld., deraf Ager 64, Eng og Mose 9, Have og Gaardsplads 1. Agermarken drives i en 8 Marksdrift: Havre, Brak, Vintersæd, Byg, ½ Roer ½ Staldfoder, Blandsæd og 2aars Græs. Jordens Bonitet er Lermuld paa Lerunderlag. Der holdes 20 Køer, 7 Stkr. Ungkvæg og Kalve og 1 Tyr af rød dansk Race, 6 Heste og 2 Plage. Sidste Aar solgtes c. 30 Fedesvin.

Buskbjerggaard svarer endnu Landgilde til Merløsegaard (Den Suhr'ske Stiftelse). Den ligger paa sine bakkede Jorder c. ½ Km. NØ. for Kyringe og er ny-opført efter Brand for et Par Aar siden. Hovedb. er af Grundmur med Stentag, Avlsb. af Grundmur med Straatage. Petroleumsmotor er installeret.

Siunde Bentsen af Kyghringe levede 1421—40; han førte Slægten Nebs Vaaben.

Rolighedsgaard, Soderup Sogn. Postforb. og St.: Tølløse, hvortil c. 2 Km. Gaarden ligger c. 13 Km. fra Holbæk. Ejer: *Jens Peter Jensen*, som overtog Gaarden i 1875, er født paa Ejendommen 27. April 1849 og gift med *Anna Fløjstrup*, født i Tingerup 23. Decbr. 1850.



Rolighedsgaard.

Matr.-Nr. 6 af Soderup. Hartkorn 6 Tdr. 2 Skpr. 3 Fdkr. 1¼ Alb. Ejendoms-skyld 35,000 Kr. Brandassurance for Bygningerne 20,000 Kr. Areal 59 Tdr. Ld., deraf Ager 58, Have og Gaardsplads 1. Agermarken drives i en 9 Marksdrift: Blandsæd, Brak, Vintersæd, Byg, Roer, Havre, Byg og 2aars Græs. Jordens Bonitet er god Lermuld. Der holdes 25 Køer, 5 Stkr. Ungkvæg og Kalve og 2 Tyre af rød dansk Race, 5 Heste og 1 Plag. Sidste Aar solgtes c. 40 Fedesvin.

Rolighedsgaard, som er en Universitetsgaard, har den nuværende Ejer arvet efter sin Fader, Jens Nielsen, der selv havde faaet den 1846 ved at ægte sin Formands Enke. Gaarden ligger meget højt og ganske kønt c. ¾ Km. S. for Soderup og er dels

af Bindingsværk, dels af Grundmur, tækket med Straa. Gaardens eget Vandværk og de faste Maskiner drives ved Vindmotor. Jorderne har en bølgeformet Overflade.

Folehave, Soderup Sogn. Postforb. og St.: Tølløse, hvortil c. 2 Km. Tlf. 70 oved Tølløse Central. Gaarden ligger c. 13 Km. fra Holbæk. Ejer: *Søren Peter Sørensen*, som overtog Gaarden i 1910, er født paa Ejendommen 21. Septbr. 1872 og gift med *Marie Nielsen*, født i Uggerløse 13. Marts 1885.

Matr.-Nr. 10 af Soderup. Hartkorn 8 Tdr. 3 Skpr. 2 Fdkr. $1\frac{1}{4}$ Alb. Ejendomsskyld 38,000 Kr. Brandassurance for Bygningerne 13,000 Kr. Areal 70 Tdr. Ld., deraf Ager 68, Skov 1, Have og Gaardsplads 1. Agermarken drives i en 9 Marksdrift. Jordens Bonitet er lermuldet. Der holdes 20 Køer, 10 Stkr. Ungkvæg og Kalve og 1 Tyr af rød dansk Race samt 6 Heste. Sidste Aar solgtes c. 75 Fedesvin.

Folehave er Arvefæste under Hovedgaarden Aastrup. Bygningerne er af Bindingsværk med Straatage. Hovedb. ligger mod N. Jordernes Overflade er dels bølgeformet, dels stærkt bakket.

Stjernegaard, Soderup Sogn. Postforb. og St.: Tølløse, hvortil c. 2 Km. Gaarden ligger c. 13 Km. fra Holbæk. Ejer: *Christen Christensen*, som overtog Gaarden i 1889, er født i Kvarmløse 6. Maj 1868 og gift med *Ane Jørgensen*, født i Tagerup 13. Marts 1869.

Matr.-Nr. 12a af Soderup. Hartkorn 6 Tdr. 7 Skpr. 2 Fdkr. $\frac{1}{4}$ Alb. Ejendomsskyld 37,000 Kr. Brandassurance for Bygningerne 22,000 Kr. Areal 56 Tdr. Ld., deraf Ager 55, Have og Gaardsplads 1. Agermarken drives i en 7 Marksdrift: Brak, Vintersæd, Byg, $\frac{1}{2}$ Roer $\frac{1}{2}$ Staldfoder, Havre og 2aars Græs. Jordens Bonitet er lermuldet. Der holdes 16 Køer, 10 Stkr. Ungkvæg og Kalve og 2 Tyre af rød dansk Race samt 4 Heste. Sidste Aar solgtes c. 50 Fedesvin.

Stjernegaard er Arvefæste under Hovedgaarden Aastrup. Bygningerne er af Grundmur med Skifertag paa Hovedb., Straatage paa Avlsb. De noget bølgeformede Jorder strækker sig navnlig mod N. og V.

Kvarmløsegaard, Soderup Sogn. Postforb. og St.: Tølløse, hvortil c. 1 Km. Gaarden ligger c. 11 Km. fra Holbæk. Ejer: *Anders Jensen*, som overtog Gaarden i 1880, er født paa Ejendommen 21. Decbr. 1838. Gaarden er bortforpagtet til Ejerens Brodersøn, *Jens Daniel Jensen*.



Kvarmløsegaard.

Matr.-Nr. 11a m. fl. af Kvarmløse. Hartkorn 7 Tdr. 1 Skp. 2 Fdkr. $1\frac{1}{4}$ Alb. Ejendomsskyld 37,000 Kr. Brandassurance for Bygningerne 16,000 Kr. Areal 61 Tdr. Ld., deraf Ager 56, Eng 4, Have og Gaardsplads 1. Agermarken drives i en 8 Marksdrift: Havre, benyttet Brak, Vintersæd, Byg, Roer, Byg og 2aars

Græs. Jordens Bonitet er god, frugtbar Lermuld. Der holdes 15 Køer samt 7 Stkr. Ungkvæg og Kalve af rød dansk Race, 5 Heste og 1 Plag. Sidste Aar solgtes c. 55 Fedesvin.

Kvarmløsegaard, som er Arvefæste under Hovedgaarden Aastrup, har den nuværende Ejer arvet efter sin Fader, Jens Nielsen, der 1836 var bleven Fæster paa Gaarden. Denne ligger meget højt og smukt ved Sognevejen gennem Kvarmløse med Udsigt mod N. til Bramsnæs Bugt og mod de andre Verdeshjørner til det kønne, rigt afvekslende Landskab. Bygningerne er overvejende af Grundmur. Hovedb., der ligger mod V., har Tegltag, Avlsb. Straatage. Elektrisk Lys er indlagt. De bølgeformede Jorder strækker sig navnlig mod Ø. og SØ.

Omkring Gaarden kan endnu paavises Rester af gamle Voldgrave, saa antagelig har der i længst svunden Tid ligget en befæstet Borg paa samme Sted.

Søndergaard, Soderup Sogn. Postforb. og St.: Tølløse, hvortil c. 3½ Km. Gaarden ligger c. 14 Km. fra Holbæk. Ejer: *Ejvind Laursen*, som overtog Gaarden 14. Aug. 1910, er født i Gjedvig 2. Maj 1881.

Matr.-Nr. 7 af Bukkerup. Hartkorn 7 Tdr. 5 Skpr. 1 Fdkr. 1¼ Alb. Ejendomsskyld 45,000 Kr. Brandassurance for Bygningerne 18,000 Kr. Areal 79 Tdr. Ld., deraf Ager 78, Have og Gaardsplads 1. Agermarken drives i en 8 Marksdrift: Blandsæd, benyttet Brak, Vintersæd, Byg, ½ Roer ½ Kartofler, Byg, 1aars Græs og ½ Græs ½ Ærter. Jordens Bonitet er lermuldet. Der holdes 28 Køer, 22 Stkr. Ungkvæg og Kalve og 2 Tyre af rød dansk Race, 6 Heste samt 6 Plage og Føl. Sidste Aar solgtes c. 120 Fedesvin.

Søndergaard er Arvefæste under Aastrup. Hovedb. og den v. Længe er af Grundmur, de andre Avlsb. af Bindingsværk, alt straatækket. Vindmotor er opstillet. De flade Jorder strækker sig mod V.

Drosbjerggaard, Soderup Sogn. Postforb. og St.: Tølløse, hvortil c. 3½ Km. Gaarden ligger c. 14 Km. fra Holbæk. Ejer: *Jørgen Peter Jørgensen*, som overtog Gaarden i 1903, er født i Tølløse Sogn 19. Maj 1867.



Drosbjerggaard.

Matr.-Nr. 10 af Bukkerup. Hartkorn 8 Tdr. 1 Skp. 1 Fdkr. 2¼ Alb. Ejendomsskyld 43,000 Kr. Brandassurance for Hovedb. 10,000 Kr., for Avlsb. 13,000 Kr. Areal 69 Tdr. Ld., deraf Ager 68, Have og Gaardsplads 1. Agermarken drives i en 8 Marksdrift: Blandsæd, tildels benyttet Brak, Rug, Byg, ½ Roer ½ Ærter, Havre og 2aars Græs. Jordens Bonitet er god, tildels stærk Lermuld paa Lerunderlag. Der holdes 25 Køer, 6 Stkr. Ungkvæg og Kalve og 2 Tyre af rød dansk Race samt 6 Heste. Sidste Aar solgtes c. 60 Fedesvin.

Drosbjerggaard, som er Arvefæste under Aastrup, har den nuværende Ejer købt af Sognefoged H. Frederiksen, hvis Fader, Frederik Nielsen, var den, der købte Gaarden fra Livsfæste. Bygningerne er af Grundmur. Den anselige Hovedb. ligger mod Ø.; den er skifertækket og rummer en stor og god Lejlighed. Avlsb. har Straa-

Nordgaard, Soderup Sogn. Postforb. og St.: Tølløse, hvortil c. 3½ Km. Gaarden ligger c. 14 Km. fra Holbæk. Ejer: *Lars Christensen*, som overtog Gaarden i 1898, er født i Asminderup 15. Oktbr. 1857.

Matr.-Nr. 9 af Bukkerup. Hartkorn 8 Tdr. 1¼ Alb. Ejendomsskyld 47,000 Kr. Brandassurance for Bygningerne c. 24,000 Kr. Areal 80 Tdr. Ld., deraf Ager 78, Mose 1, Have og Gaardsplads 1. Agermarken drives i en 6 Marksdrift: Brak, ½ Rug ½ Roer, Byg, Havre, Blandsæd og 1aars Græs. Jordens Bonitet er Lermuld paa Lerunderlag. Der holdes 15 Køer samt 11 Stkr. Ungkvæg og Kalve af rød dansk Race, 5 Heste og 1 Plag. Sidste Aar solgtes c. 45 Fedesvin.

Nordgaard var i sin Tid Fæste under Hovedgaarden Aastrup. Bygningerne er af Grundmur med Tegtag paa Hovedb., Trimpel og Paptage paa Avlsb. Svinestalden er af Granit med Straatage. De flade Jorder strækker sig væsentligst mod N. tage. Petroleumsmotor er installeret. Jorderne strækker sig mod N. over et bølgefornet Terræn.

Brokhave, Soderup Sogn. Postforb. og St.: Tølløse, hvortil c. 3½ Km. Gaarden ligger c. 15 Km. fra Holbæk. Ejer: *Peter Petersen*, som overtog Gaarden i 1898, er født paa Ejendommen 16. Febr. 1867 og gift med *Johanne Sørensen*, født i Snekkerup 21. Novbr. 1871.

Matr.-Nr. 11 af Bukkerup. Hartkorn 8 Tdr. 1 Skp. 2 Fdkr. 2 Alb. Ejendoms-skyld 38,000 Kr. Brandassurance for Bygningerne 14,000 Kr. Areal 73 Tdr. Ld., deraf Ager 72, Have og Gaardsplads 1. Agermarken drives i en 7 Marksdrift: Brak, Vintersæd, Byg, Roer, Havre og 2aars Græs. Jordens Bonitet er Lermuld paa Lerunderlag. Der holdes 15 Køer, 4 Stkr. Ungkvæg og 1 Tyr af rød dansk Race, 6 Heste og 1 Plag. Sidste Aar solgtes c. 70 Fedesvin.

Brokhave har været Fæste under Aastrup. Bygningerne er væsentligst af Bindingsværk med Straatage. Hovedb. ligger mod S. De flade Jorder strækker sig navnlig mod S.

Chr. Christoffersens Gaard i Tingerup, Soderup Sogn. Postforb. og St.: Hvalsø, hvortil c. 3½ Km. Gaarden ligger c. 17 Km. fra Holbæk. Ejer: *Christoffer Harald Christoffersen*, som overtog Gaarden i 1905.

Matr.-Nr. 4a m. fl. af Tingerup. Hartkorn 6 Tdr. 5 Skpr. 2 Fdkr. Ejendoms-skyld 35,000 Kr. Brandassurance for Bygningerne 16,000 Kr. Areal 65 Tdr. Ld., deraf Ager 64, Have og Gaardsplads 1. Agermarken drives i en 8 Marksdrift: Havre, Brak, Vintersæd, Byg, Roer, Byg og 2aars Græs; 5 Tdr. Ld. anvendes til Frøavl. Jordens Bonitet er god Lermuld. Der holdes 20 Køer, 15 Stkr. Ungkvæg og Kalve og 1 Tyr af rød dansk Race samt 6 Heste. Sidste Aar solgtes c. 60 Fedesvin.

Gaarden er Arvefæste under Hovedgaarden Aastrup. Den ligger i Tingerup By i den s. Side af sine overvejende flade Jorder. Gaardspladsen er aaben mod Ø. Mod V. ligger den grundmurede Hovedb. Ogsaa den n. Længe er af Grundmur, medens den s. Længe er af Bindingsværk, alt straatækket. Vindmotor er opstillet til Drift af de faste Maskiner.

Akselholtegaard, Soderup Sogn. Postforb. og St.: Tølløse, hvortil c. 2 Km. Tlf. 76 over Tølløse Central. Gaarden ligger c. 15 Km. fra Holbæk. Ejer: *Niels Peter Hansen*, som overtog Gaarden i 1897, er født paa Ejendommen 15. Juli 1869 og gift med *Anna Hoffmann*, født i Maribo 11. Novbr. 1870.

Matr.-Nr. 4a af Nr. Eskildstrup. Hartkorn 11 Tdr. 3 Skpr. 1 Alb. Ejendoms-skyld 56,000 Kr. Brandassurance for Hovedb. 2,875 Kr., for Avlsb. 17,000 Kr. Areal 116 Tdr. Ld., deraf Ager 90, Eng 22, Have og Gaardsplads 4. Agermarken drives uden egentlig fast Sædskifte. Jordens Bonitet er dels ler-, dels sandmuldet. Der holdes 22 Køer, 18 Stkr. Ungkvæg og Kalve og 3 Tyre af rød dansk Race, 6 Heste, 3 Plage og Føl samt 3 Faar. Sidste Aar solgtes c. 65 Fedesvin.

Akselholtegaard, som er en Universitetsgaard, er helt af Grundmur med Straatage. Hovedb. ligger mod V. En stor, paptækket Stakhjelm er opført udenfor den egentlige Gaardplan. De gode, flade Jorder strækker sig mod S.

M. Rasmussens Gaard i Nr. Eskildstrup, Soderup Sogn. Postforb. og St.: Tølløse, hvortil c. 3½ Km. Gaarden ligger c. 15 Km. fra Holbæk. Ejer: *Baroniet Zeuthen*. Gaarden er bortfæstet til *Mads Rasmussen*, som tiltraadte Fæstet i 1908; han er født i Lunde Sogn paa Fyen 12. Aug. 1852 og gift med *Christine Olsen*, født i Fuldbby ved Sorø 10. Juli 1866.

Matr.-Nr. 9 af Nr. Eskildstrup. Hartkorn 6 Tdr. 6 Skpr. 1 Fdkr. ¼ Alb. Ejendomsskyld 36,000 Kr. Brandassurance for Bygningerne 11,000 Kr. Areal 72 Tdr. Ld., deraf Ager 59, Eng 12, Have og Gaardsplads 1. Agermarken drives uden egentlig fast Sædskitte med ret udstrakt Avl af Sukkerroer og Lucerne. Jordens Bonitet er af blandet Beskaffenhed. Der holdes 18 Køer, 16 Stkr. Ungkvæg og Kalve og 3 Tyre af rød dansk Race, 6 Heste samt 6 Plage og Føl. Sidste Aar solgtes c. 90 Fedesvin.

Gaarden ligger i Nr. Eskildstrup By i den n. Side af de tildels flade Jorder. Banelinien gaar over Marken, og der er lagt Sidespor til Gaardens Brug. Bygningerne er af Bindingsværk med Straatage. Hovedb. ligger mod S. Petroleumsmotor er installeret.

Dyndmosegaard, Soderup Sogn. Postforb. og St.: Tølløse, hvortil c. 3 Km. Gaarden ligger c. 15 Km. fra Holbæk. Ejer: *Hans Peter Jacobsen*, som overtog Gaarden i 1912 efter at have haft den i Forpagtning i 6 Aar; han er født paa Ejendommen 28. April 1881 og gift med *Hansine Hansen*, født i Torkildstrup 8. Novbr. 1880.

Matr.-Nr. 8 af Nr. Eskildstrup. Hartkorn 7 Tdr. 7 Skpr. 2 Fdkr. ¼ Alb. Ejendomsskyld 36,000 Kr. Brandassurance for Hovedb. 4,280 Kr., for Avlsb. 8,343 Kr. Areal 71 Tdr. Ld., deraf Ager 58, Eng 12, Have og Gaardsplads 1. Agermarken drives i en 7 Marksdrift: Brak, Vintersæd, Byg, Havre, Blandsæd og 2aars Græs. Jordens Bonitet er Lermuld paa Lerunderlag. Der holdes 16 Køer, 12 Stkr. Ungkvæg og Kalve og 2 Tyre af rød dansk Race, 5 Heste, 2 Plage og 2 Faar. Sidste Aar solgtes c. 40 Fedesvin.



Dyndmosegaard.

Dyndmosegaard er af den nuværende Ejer købt fri fra Fæste under Baroniet Zeuthen; hans Fader, Jacob Andersen, havde 1865 faaet Fæstet efter sin Svigerfader, Søren Larsen. Bygningerne er af Bindingsværk med Straatage. Hovedb. ligger mod Ø. Svinestalden er af Granit. De let bølgeformede Jorder strækker sig mod S.

Dyrehavegaard, Soderup Sogn. Postforb. og St.: Tølløse, hvortil c. 3 Km. Gaarden ligger c. 13 Km. fra Holbæk. Ejer: *Baroniet Zeuthen*. Gaarden er bortfæstet til *Lars Hansen*, som tiltraadte Fæstet i 1895; han er født i Tjørnede 6. Marts 1853 og gift med *Emilie Schandorph*, født samme Steds 8. Maj 1869.

Areal 80 Tdr. Ld., deraf Ager 79, Have og Gaardsplads 1. Agermarken drives dels i en 7 Marksdrift: Brak, Vintersæd, Byg, Roer, Havre og 2aars Græs, dels i en 6 Marksdrift, hvor den ene Græsmark mangler. Jordens Bonitet er af blandet Beskaffenhed. Der holdes 22 Køer, 13 Stkr. Ungkvæg og Kalve og 2 Tyre af rød dansk Race samt 5 Heste. Sidste Aar solgtes c. 50 Fedesvin.

Dyrehavegaard ligger i Nr. Eskildstrup i den ø. Side af sine flade Jorder, som kun paa et enkelt Punkt løfter sig i en Sandbakke. Den grundmurede, skifertækkede Hovedb. ligger i den v. Side af Gaardspladsen. Ogsaa den ø. Længe og Svinestalden er af Grundmur, medens de to Sidelænger er af Bindingsværk. Alle Avlsb. har Straa- tage. S. for Gaarden er bygget en stor, paptækket Stakhjælm.

Harevængegaard, Soderup Sogn. Postforb. og St.: Hvalsø, hvortil c. 1½ Km. Gaarden ligger c. 17 Km. fra Holbæk. Ejere: Brødrene *Oluf* og *Laurits Nielsen*, som overtog Gaarden i Marts 1909, er født i Slangerup henholdsvis 8. Maj 1867 og 24. Jan. 1870.

Matr.-Nr. 2a af Smidstrup. Hartkorn 6 Tdr. 5 Skpr. 1 Fdkr. ¾ Alb. Ejendomsskyld 37,000 Kr. Brandassurance for Bygningerne 8,000 Kr. Areal 82 Tdr. Ld., deraf Ager 70, Eng og Mose 2, Skov 2, Græsningsjord 7, Have og Gaardsplads 1. Agermarken drives i en 8 Marksdrift: Havre, Brak, Vintersæd, Roer, Byg, Havre og 2aars Græs. Jordens Bonitet er af blandet Beskaffenhed. Der holdes 12 Køer, 5 Stkr. Ungkvæg og 1 Tyr af rød dansk Race, 5 Heste og 2 Plage. Sidste Aar solgtes c. 20 Fedesvin.

Harevængegaard er Arvefæste under Baroniet Zeuthen. Bygningerne er af Bindingsværk med Straatage. Hovedb. ligger mod N. De stærkt bakkede Jorder strækker sig navnlig mod SV.

Staunbjerggaard, Soderup Sogn. Postforb. og St.: Hvalsø, hvortil c. 1½ Km. Gaarden ligger c. 17 Km. fra Holbæk. Ejer: Grosserer *Peter Chr. Schrøder* i Hellerup, som overtog Gaarden i 1909, er født i Gummerød 16. Decbr. 1847.

Matr.-Nr. 6a m. fl. af Smidstrup. Hartkorn 6 Tdr. 3 Skpr. 1 Fdkr. ¼ Alb. Ejendomsskyld 35,000 Kr. Brandassurance for Bygningerne 33,000 Kr. Areal 87 Tdr. Ld., deraf Ager 86, Have og Gaardsplads 1. Agermarken drives i en 8 Marksdrift: Havre, Brak, Vintersæd, Byg, Roer, Havre og 2aars Græs. Jordens Bonitet er lermuldet. Der holdes 30 Køer, 19 Stkr. Ungkvæg og Kalve og 1 Tyr af rød dansk Race, 6 Heste samt 4 Plage og Føl. Sidste Aar solgtes c. 150 Fedesvin.

Staunbjerggaard er Arvefæste under Hovedgaarden Aastrup. Den ligger paa sine kuperede Jorder c. ¾ Km. S. for Smidstrup. Hovedb., der ligger mod N., er af Bindingsværk med Straatag, Avlsb. af Grundmur med Trimpel og Paptage. De faste Maskiner drives ved Windmotor.

Mangelgaard, Kirke Eskildstrup Sogn. Postforb. og St.: Kirke Eskildstrup, hvortil c. ⅓ Km. Tlf. 11 over Kirke Eskildstrup Central. Gaarden ligger c. 16 Km. fra Ringsted. Ejer: *Harald Petersen*, som overtog Gaarden i 1896, er født paa Ejendommen 3. April 1859.

Matr.-Nr. 1 m. fl. af Kirke Eskildstrup. Hartkorn 8 Tdr. 4 Skpr. 2¼ Alb. Ejendomsskyld 42,000 Kr. Brandassurance for Bygningerne 15,000 Kr. Areal 112 Tdr. Ld., deraf Ager 91, Eng 20, Have og Gaardsplads 1. Agermarken drives i en 7 Marksdrift: Havre, Brak, Vintersæd, Byg, Blandsæd og 2aars Græs. Jordens Bonitet er lermuldet. Der holdes 20 Køer, 14 Stkr. Ungkvæg og Kalve og 1 Tyr af rød dansk Race samt 5 Heste. Sidste Aar solgtes c. 65 Fedesvin.

Mangelgaard er Arvefæste under Hovedgaarden Aastrup. Den er gennem flere Generationer gaaet i Arv fra Fader til Søn i samme Slægt. Hovedb., der ligger mod N., og begge Sidelængerne er af Bindingsværk, den s. Længe af Grundmur, alt tækket med Straa. De gode, flade Jorder strækker sig hovedsagelig mod S.

Brogaard, Kirke Eskildstrup Sogn. Postforb. og St.: Kirke Eskildstrup, hvortil c. 1½ Km. Tlf. 25 over Kirke Eskildstrup Central. Gaarden ligger c. 16 Km. fra Ringsted. Ejer: *Niels Peter Johansen*, som overtog Gaarden i 1909,

er født i Kirke Stillinge Sogn 26. Febr. 1874 og gift med *Laura Larsen*, født samme Steds 19. Novbr. 1878.

Matr.-Nr. 4 af Stedstrup. Hartkorn 7 Tdr. 7 Skpr. 3 Fdkr. $\frac{1}{4}$ Alb. Ejendoms-skyld 42,000 Kr. Brandassurance for Bygningerne 18,000 Kr. Areal 106 Tdr. Ld., deraf Ager 103 $\frac{1}{2}$, Eng 1, Have og Gaardsplads 1 $\frac{1}{2}$. Agermarken drives i en 8 Marksdrift: Brak, Vintersæd, Byg, Roer, Byg, Havre og 2aars Græs. Jordens Bonitet er Lermuld paa Lerunderlag. Der holdes 27 Køer, 14 Stkr. Ungkvæg og Kalve og 1 Tyr af rød dansk Race, 7 Heste samt 4 Plage og Føl. Sidste Aar solgtes c. 80 Fedesvin.

Brogaard er Arvefæste under Baroniet Zeuthen. Den nuværende Ejer har købt den af Propr. Thorkildsen, som havde haft den i c. 40 Aar. — Gaarden ligger, omgivet af sine overvejende flade Jorder, c. 1 Km. NV. for Stedstrup. Hovedb., der ligger mod S., og den n. Længe er af Bindingsværk, de to Sidelænger af Granit, alt tækket med Straa. Det er Ejerens Hensigt at forøge Antallet af Malkekøer til 35 Stkr.

Thorskovgaard, Kirke Eskildstrup Sogn. Postforb. og St.: Kirke Eskildstrup, hvortil c. 1 $\frac{1}{2}$ Km. Gaarden ligger c. 16 Km. fra Ringsted. Ejer: *William Hansen*, som overtog Gaarden i 1888, er født i Kirke Eskildstrup Sogn 21. April 1859 og gift med *Christine Petersen*, født paa Ejendommen 3. Febr. 1862.

Matr.-Nr. 5a af Stedstrup. Hartkorn 7 Tdr. 7 Skpr. $\frac{1}{4}$ Alb. Ejendoms-skyld 41,000 Kr. Brandassurance for Bygningerne 13,573 Kr. Areal 95 Tdr. Ld., deraf Ager 93, Have og Gaardsplads 2. Agermarken drives i en 7 Marksdrift: Brak, Vintersæd, Byg, Roer, Havre og 2aars Græs. Jordens Bonitet er Lermuld paa Lerunderlag. Der holdes 25 Køer, 10 Stkr. Ungkvæg og Kalve og 1 Tyr af rød dansk Race, 6 Heste og 2 Plage. Sidste Aar solgtes c. 60 Fedesvin.



Thorskovgaard.

Thorskovgaard, der ligger c. 1 Km. NV. for Stedstrup, er Arvefæste under Baroniet Zeuthen. Den nuværende Ejer har arvet Gaarden efter sin Svigerfader, Peter Hansen, som frikøbte den 1871 efter at have haft den i Fæste siden c. 1850. Bygningerne er af Bindingsværk med Straatage. Hovedb. ligger mod S. Tæt S. for Gaarden ligger en lille Skov. Jordernes Overflade er let bølgformet.

Engkjærsgaard, Kirke Eskildstrup Sogn. Postforb. og St.: Kirke Eskildstrup, hvortil c. 2 $\frac{1}{2}$ Km. Tilf. 5 over Kirke Eskildstrup Central. Gaarden ligger c. 16 Km. fra Ringsted. Ejer: *Anders Kristensen*, som overtog Gaarden i 1863, er født paa Ejendommen 27. Jan. 1834. Driften ledes af Ejerens Søn, *Kristen Kristensen*.

Matr.-Nr. 7 af Stedstrup. Hartkorn 7 Tdr. 3 Skpr. 2 $\frac{1}{2}$ Alb. Ejendoms-skyld 37,000 Kr. Brandassurance for Bygningerne 12,000 Kr. Areal 64 Tdr. Ld., deraf Ager 63, Have og Gaardsplads 1. Agermarken drives i en 7 Marksdrift: Brak, Vintersæd, Byg, $\frac{1}{2}$ Roer $\frac{1}{2}$ Staldfoder, Havre og 2aars Græs. Jordens Bonitet er Lermuld, overvejende paa Lerunderlag. Der holdes 20 Køer, 9 Stkr. Ungkvæg og Kalve og 1 Tyr af rød dansk Race samt 5 Heste. Sidste Aar solgtes c. 50 Fedesvin.

Engkjærsgaard er Arvefæste under Baroniet Zeuthen. Gennem flere Generationer er den gaaet i Arv i den nuværende Ejers Slægt. Hovedb., der ligger mod Ø.,



Engkjærsgaard.

er af Grundmur, Avlsb. dels af Grundmur, dels af Granit og dels af Bindingsværk, alt tækket med Straa. De overvejende flade Jorder strækker sig navnlig mod N.

Egeskovgaard, Kirke Eskildstrup Sogn. Postforb. og St.: Kirke Eskildstrup, hvortil c. 2 Km. Gaarden ligger c. 16 Km. fra Ringsted. Ejer: *Harald Nielsen*, som overtog Gaarden i 1901, er født i Boeslunde 26. Oktbr. 1885 og gift med *Johanne Olsen*, født i Landsgrav 10. Oktbr. 1887.

Matr.-Nr. 6 af Stedstrup. Hartkorn 8 Tdr. 1 Skp. 3 Fdkr. 2¼ Alb. Ejendomsskyld 40,000 Kr. Brandassurance for Bygningerne 12,500 Kr. Areal 101 Tdr. Ld., deraf Ager 99, Eng og Mose 1, Have og Gaardsplads 1. Agermarken drives i en 8 Marksdrift: Havre, Roer, Byg, 1aars Græs til Frøavl, Roer, Byg, Havre og 1aars Græs. Jordens Bonitet er Iermuldet. Der holdes 23 Køer, 18 Stkr. Ungkvæg og Kalve og 1 Tyr af rød dansk Race samt 6 Heste. Sidste Aar solgtes c. 75 Fedesvin.

Egeskovgaard, der ligger c. 1½ Km. N. for Stedstrup, er Arvefæste under Baroniet Zeuthen. Bygningerne er af Bindingsværk med Straatage. Hovedb. ligger mod S. Jorderne omgiver Gaarden over et bølgeformet Terræn.

N. F. Petersens Gaard i Stedstrup, Kirke Eskildstrup Sogn. Postforb. og St.: Kirke Eskildstrup, hvortil c. 2½ Km. Tlf. 7 over Kirke Eskildstrup Central. Gaarden ligger c. 16 Km. fra Ringsted. Ejer: *Baroniet Zeuthen*. Gaarden er bortfæstet til *Niels Frederik Petersen*, som tiltraadte Fæstet 1. April 1907; han er født 11. Decbr. 1866 og gift med *Anna Knudsen*, født i Hagedsted 22. Juni 1873.

Matr.-Nr. 10 m. fl. af Stedstrup. Hartkorn 8 Tdr. 2 Skpr. 2 Fdkr. ¾ Alb. Ejendomsskyld 39,000 Kr. Brandassurance for Bygningerne 13,000 Kr. Areal 86½ Td. Ld., deraf Ager 84½, Eng og Mose 1, Have og Gaardsplads 1. Agermarken drives dels i en 8 Marksdrift: Havre, Roer, Byg, Staldfoder, Roer, Blandsæd og 2aars Græs, dels i en 7 Marksdrift: Blandsæd, Brak, Vintersæd, Byg, Havre og 2aars Græs. Jordens Bonitet er Lermuld paa Lerunderlag. Der holdes 23 Køer, 19 Stkr. Ungkvæg og Kalve og 1 Tyr af rød dansk Race, 6 Heste og 2 Plage. Sidste Aar solgtes c. 50 Fedesvin.

Gaarden, der ligger i Stedstrup By i den ø. Side af sine bølgeformede Jorder, har den nuværende Ejer faaet i Fæste efter Søren Andersen, hvis Slægt gennem flere Led havde været Fæstere i Gaarden. Bygningerne er ganske overvejende af Grundmur med Straatage. Hovedb. ligger i den n. Side af Gaardspladsen.

Heinemosegaard, Kirke Eskildstrup Sogn. Postforb. og St.: Kirke Eskildstrup, hvortil c. 5 Km. Tlf. 37 over Kirke Eskildstrup Central. Gaarden ligger c. 14 Km. fra Ringsted. Ejer: *Lars Pedersen*, som overtog Gaarden i 1896, er født paa Ejendommen 29. Marts 1852 og gift med *Thomasine Jensen*, født i Soderup 11. Septbr. 1859.

Matr.-Nr. 1 af Sønderstrup. Hartkorn 5 Tdr. 2 Skpr. 2 Fdkr. 1½ Alb.

Ejendomsskyld 44,000 Kr. Brandassurance for Bygningerne c. 27,000 Kr. Areal 83 Tdr. Ld., deraf Ager 79, Eng og Mose 3, Have og Gaardsplads 1. Agermarken drives i en 7 Marksdrift: Havre, Brak, Vintersæd, Byg, Havre og 2aars Græs. Jordens Bonitet er Lermuld paa Lerunderlag. Der holdes 25 Køer, 6 Stkr. Ungkvæg og Kalve og 1 Tyr af rød dansk Race samt 5 Heste. Sidste Aar solgtes c. 50 Fedesvin.



Heinemosegaard.

Heinemosegaard, som er en Magistratsgaard, har den nuværende Ejer faaet efter sin Fader, Peder Larsen, der selv havde den fra sin Fader, Lars Pedersen. I det hele er Gaarden gennem mange Led gaaet i Arv i Ejerens Slægt. — Den ligger c. 2 Km. S. for Sønderstrup, omgivet af sine stærkt bakkede, men veldrevne Jorder. Hovedb., der ligger mod N., er af Grundmur med Skifertag, Avlsb. er af Granit med Straatage. Ø. for Gaarden er bygget et grundmuret, stentækket Beboelseshus. Gaardens eget Vandværk drives ved Vindmotor.

Tudse Herred.

Hørbyhole, Hørby Sogn. Postforb.: Holbæk, og St.: Maarsø, hvortil c. 6 Km. Tlf. 2 over Udby Central. Gaarden ligger c. 14 Km. fra Holbæk. Ejer: *Peder Jørgensen*, som overtog Gaarden i 1906, er født i Udby Sogn 13. Jan. 1847.

Matr.-Nr. 9 af Uglerup. Hartkorn 6 Tdr. 3 Skpr. 1¼ Alb. Ejendomsskyld 35,000 Kr. Brandassurance for Bygningerne 13,000 Kr. Areal 75 Tdr. Ld., deraf Ager 59, Strandeng 15, Have og Gaardsplads 1. Agermarken drives i en 8 Marksdrift: Havre, Brak, Vintersæd, Byg, Roer, Blandsæd og 2aars Græs. Jordens Bonitet er god mergelblandet Lermuld. Der holdes 20 Køer samt 3 Stkr. Ungkvæg og Kalve af rød dansk Race, 5 Heste samt 5 Plage og Føl. Sidste Aar solgtes c. 150 Fedesvin.

Hørbyhole, der er Arvefæste under Hovedgaarden Hørbygaard, ligger meget smukt c. ½ Km. N. for Uglerup tæt ved Nordstranden af Tudse Næs. Hovedb., som ligger mod N., er af Bindingsværk, den ø. Længe af Granit og de øvrige Avlsb. af støbte Mure, alt tækket med Straa. Jorderne har en jævn og god Overflade.

Tubjerggaard, Hørby Sogn. Postforb.: Holbæk, og St.: Maarsø, hvortil c. 7 Km. Gaarden ligger c. 14 Km. fra nærmeste Købstad, Holbæk. Ejer: *Hovedgaarden Hørbygaard*. Gaarden er bortfæstet til *Hans Petersen*, som tiltraadte Fæstet i 1892; han er født paa Ejendommen 8. Novbr. 1861 og gift med *Dorthea Pedersen*, født i Grevinge 19. Decbr. 1871.

Matr.-Nr. 11 af Uglerup. Hartkorn 6 Tdr. 2 Skpr. 2½ Alb. Ejendomsskyld 36,000 Kr. Brandassurance for Hovedb. 6,030 Kr., for Avlsb. 9,070 Kr.

Areal 105 Tdr. Ld., deraf Ager 64, Strandeng 40, Have og Gaardsplads 1. Agermarken drives i en 7 Marksdrift: Helbrak, Vintersæd, Byg, Roer, Blandsæd og 2aars Græs. Jordens Bonitet er god, sandblandet Muld. Der holdes 16 Køer, 13 Stkr. Ungkvæg og Kalve og 1 Tyr af rød dansk Race, 4 Heste samt 3 Plage og Føl. Sidste Aar solgtes c. 70 Fedesvin.



Tubjerggaard.

Tubjerggaard har Navn af en gammel Kæmpehøj, »Tubjerg«, som tidligere laa paa Gaardens Mark, men som den nuværende Ejers Fæder, Peder Larsen, udgravede og sløjfede. Den ligger paa sine let bølgeformede Jorder ved Lammefjordens Strand c. 1½ Km. NV. for Uglerup og er opført 1888—99. Bygningerne er af støbte Mure. Hovedb., der ligger mod N., har Tegltag, Avlsb. Straatage. En rummelig Bræddelade har Paptag.

I Uglerup har ligget en Hovedgaard. Saaledes nævnes 1302 Hr. Joh. Petersen af »Wglethorp«; 1355 boede Jep Basse i Wglætorp (1352 Medlem af det af Kong Valdemar Atterdag indsatte Rigsforstanderskab). Hans Datter Fru Edle, Hr. Barnum Eriksens Efterleverske, pantsatte 1408 Gaarden til Hr. Sten Basse.

N. J. Nielsens Gaard i Hørby, Hørby Sogn. Postforb.: Holbæk, og St.: Maarsø, hvortil c. 3½ Km. Gaarden ligger c. 12 Km. fra nærmeste Købstad, Holbæk. Ejer: *Niels Johan Nielsen*, som overtog Gaarden 10. Juni 1912, er født i Hørby 24. Decbr. 1865 og gift med *Karen Nielsen*, født i Udby 11. Juli 1870.

Matr.-Nr. 9a af Hørby. Hartkorn 6 Tdr. 4 Skpr. 1 Fdkr. Ejendomsskyld 36,000 Kr. Brandassurance for Bygningerne 19,000 Kr. Areal 59 Tdr. Ld., deraf Ager 58, Have og Gaardsplads 1. Agermarken drives i en 8 Marksdrift: Havre, Brak, Vintersæd, Byg, Roer, Blandsæd og 2aars Græs. Jordens Bonitet er god Lermuld. Der holdes paa denne og Nabogaarden (52 Tdr. Ld.), som tilhører samme Ejer, ialt 23 Køer, 15 Stkr. Ungkvæg og Kalve og 1 Tyr af rød dansk Race samt 7 Heste. Sidste Aar solgtes c. 100 Fedesvin.

Gaarden er Arvefæste under Hørbygaard, købt fra Livsfæste af den forrige Ejer, Peder Jørgensen, som havde faaet Fæstet ved at ægte sin Formands Enke. Den ligger c. 1 Km. NØ. for Hørby, omgivet af sine gode, flade Jorder. Hovedb., der ligger mod S., er af Grundmur, v. Længe af støbte Mure, ø. Længe af Granit og n. Længe af Bindingsværk, alt tækket med Straa.

Mich. Sørensens Gaard i Lindebjerg, Hørby Sogn. Postforb. og St.: Maarsø, hvortil c. 5 Km. Gaarden ligger c. 13 Km. fra Holbæk. Ejer: *Hovedgaarden Hørbygaard*. Gaarden er bortforpagtet til *Michael Sørensen*, som tiltraadte Forpagtningen 1896; han er født i Hørby Sogn 20. Novbr. 1841 og gift med *Kirsten Hansdatter*, født paa Ejendommen 14. April 1842.

Matr.-Nr. 1a m. fl. af Lindebjerg. Hartkorn 7 Tdr. 4 Skpr. 3 Fdkr. 2½ Alb. Ejendomsskyld 37,000 Kr. Brandassurance for Bygningerne 16,000 Kr. Areal 74 Tdr. Ld., deraf Ager 71, Eng og Mose 2, Have og Gaardsplads 1. Agermarken drives dels i en 7 Marksdrift: Brak, Vintersæd, Byg, Roer, Blandsæd og 2aars Græs, dels i en 6 Marksdrift: Brak, Vintersæd, Roer, Havre og 2aars Græs. Jordens Bonitet er overvejende god Lermuld. Der holdes 18 Køer, 7 Stkr. Ungkvæg og Kalve og 1 Tyr af rød dansk Race, 4 Heste, 4 Plage og Føl samt 2 Faar. Sidste Aar solgtes c. 75 Fedesvin.

Gaarden har den nuværende Forpagter overtaget efter sin Svigerfader, Hans Nielsen, som 1840 havde faaet den i Fæste efter Jeppe Andersen, men senere fik Fæstet forandret til Forpagtning. Den ligger i Lindebjerg By i det sv. Hjørne af sine noget bakkede



Mich. Sørensens Gaard.

Jorder. Bygningerne har støbte Mure med Undtagelse af den n. Længe, der er af Bindingsværk. Hovedb. ligger mod V. og har Stentag, Avlsb. har Straatage. Udenfor den egentlige Gaardplan er opført en paptækket Bræddelade. Hele Gaarden gør med sine velholdte Bygninger i de kønne Omgivelser et meget tiltalende Indtryk.

Nælderødgaard, Hagedsted Sogn. Postforb. og St.: Maarsø, hvortil c. 5 Km. Tlf. 22 over Hagedsted Central. Gaarden ligger c. 12 Km. fra Holbæk. Ejerinde: Enkefru *Karen Hansen*, f. *Nielsen*, som overtog Gaarden i 1911 ved sin Mands, *Hans Hansens* Død, er født i Gundestrup 25. April 1855. Driften ledes af Ejerindens Søn, *Niels Chr. Hansen*.



Nælderødgaard.

Matr.-Nr. 2a af Gurede. Hartkorn 5 Tdr. 5 Skpr. 2 Fdkr. 2½ Alb. Ejendomsskyld 40,000 Kr. Brandassurance for Bygningerne 19,000 Kr. Areal 62 Tdr. Ld., deraf Ager 61, Have og Gaardsplads 1. Agermarken drives i en 8 Marksdrift: Havre, Brak, Vintersæd, Roer, Byg, Blandsæd og 2aars Græs. Jordens Bonitet er letmuldet. Der holdes 14 Køer, 9 Stkr. Ungkvæg og Kalve og 1 Tyr af rød dansk Race, 4 Heste samt 3 Plage og Føl. Sidste Aar solgtes c. 150 Fedesvin.

Nælderødgaard er Arvefæste under Hovedgaarden Hagedstedgaard. Hans Hansen købte den 1875 af Lars Pedersen, som havde faaet den i Fæste 1872, men kort efter frikøbte den. Den kønne, velbyggede Gaard ligger i Gurede By. Hovedb. er af Grundmur med Skifertag; den ligger mod S. og rummer en stor og velindrettet Lejlighed. Avlsb. er af Grundmur og Granit, tækket med Straa. Klapsejlsmotor er opstillet til Drift af de faste Maskiner og Gaardens eget Vandværk. Af de noget bakkede Jorder ligger 13 Tdr. Ld. S. for Gaarden, Resten mod N.

Tornemosegaard, Hagedsted Sogn. Postforb. og St.: Maarsø, hvortil c. 5 Km. Tlf. 30 over Hagedsted Central. Gaarden ligger c. 12 Km. fra Holbæk. Ejer: *Hovedgaarden Hagedstedgaard*. Gaarden er bortfæstet til *Jens Niels Jensen*, som overtog Gaarden i 1898; han er født paa Ejendommen 3. Aug. 1869 og gift med *Hanne Nielsen*, født i Jordløse Sogn 29. Novbr. 1877.

Matr.-Nr. 1a m. fl. af Gurede. Hartkorn 6 Tdr. 4 Skpr. 2 Alb. Ejendoms-skyld 36,500 Kr. Brandassurance for Hovedb. 3,726 Kr., for Avlsb. 15,000 Kr. Areal 61 Tdr. Ld., deraf Ager 51, Strandeng 9, Have og Gaardsplads 1. Agermarken drives i en 6 Marksdrift: tildels benyttet Brak, Vintersæd, Roer, Byg, Havre og 1aars Græs. Jordens Bonitet er Lermuld paa Lerunderlag. Der holdes 20 Køer, 9 Stkr. Ungkvæg og Kalve og 1 Tyr af rød dansk Race, 5 Heste samt 3 Plage og Føl. Sidste Aar solgtes 136 Fedesvin.



Tornemosegaard.

Tornemosegaard har den nuværende Fæster faaet efter sin Fader, Hans Jensen, der 1863 havde faaet den efter sin Fader, Jens Nielsen. — Hovedb. ligger mod Ø. og er af Grundmur; Avlsb. har støbte Mure. Alle Bygningerne har Straatage. N. for Gaarden er opført en paptækket Stakhjælm. Vindmotor er opstillet til Drift af de faste Maskiner og Gaardens eget Vandværk. Jorderne er noget kuperede og strækker sig navnlig mod SØ. ad Lindebjerg til; i Td. Ld. er skovdækket.

Paa Gaarden har i en lang Aarrække staaet opstaldet Foreningshingst af Frederiksborgracen, og der er ofte høstet Anerkendelse paa Dyrskuerne for Gaardens gode Hestestillæg.

Tornbjerggaard, Hagedsted Sogn. Postforb. og St.: Maarsø, hvortil c. 5 Km. Tlf. 31 over Hagedsted Central. Gaarden ligger c. 12 Km. fra Holbæk. Ejer: *Peter Hansen*, som overtog Gaarden 3. Jan. 1914, er født i Lyngby ved Sorø 18. Maj 1849 og gift med *Birthe Larsen*, født i Udby Sogn 22. Jan. 1843.

Matr.-Nr. 3a m. fl. af Gurede. Hartkorn 6 Tdr. 1 Skp. 1½ Alb. Ejendoms-skyld 36,500 Kr. Brandassurance for Bygningerne 18,000 Kr. Areal 54 Tdr. Ld., deraf Ager 48, Eng 5, Have og Gaardsplads 1. Agermarken drives i en 8 Marksdrift: Havre, Helbrak, Vintersæd, Byg, Roer, Blandsæd og 2aars Græs. Jordens Bonitet er lermuldet. Der holdes 16 Køer samt 13 Stkr. Ungkvæg og Kalve af rød dansk Race, 5 Heste og 2 Plage. Sidste Aar solgtes c. 65 Fedesvin.

Tornbjerggaard, som er Arvefæste under Hagedstedgaard, har Navn efter en Bakke, der ligger paa dens Mark. Jorderne er i det hele taget noget bakkede og strækker sig N. for Gaarden. Bygningerne er hovedsagelig af Grundmur med Straatage. Hovedb. ligger mod V.

Søgaard, Hagedsted Sogn. Postforb. og St.: Maarsø, hvortil c. 1½ Km. Tlf. 11 over Hagedsted Central. Gaarden ligger c. 8 Km. fra Holbæk. Ejer:

Dines Christensen, som overtog Gaarden 1. Maj 1912, er født i Tudse Sogn 22. Novbr. 1876 og gift med *Ane Jensen*, født paa Ejendommen 24. Maj 1874.

Matr.-Nr. 3a m. fl. af Maarsø. Hartkorn 6 Tdr. 3 Skpr. 1¼ Alb. Ejendoms-skyld 45,000 Kr. Brandassurance for Bygningerne 21,000 Kr. Areal 73 Tdr. Ld., deraf Ager 59, Strandeng 13, Have og Gaardsplads 1. Agermarken drives i en 9 Marksdrift: Havre, Brak, Vintersæd, Byg, Roer, Byg, Havre og 2aars Græs. Jordens Bonitet er god Lermuld. Der holdes 24 Køer, 7 Stkr. Ungkvæg og Kalve og 1 Tyr af rød dansk Race, 5 Heste og 2 Plage. Sidste Aar solgtes c. 100 Fedesvin.

Søgaard (i Amtsstuens Bøger kaldet »Strandgaard«) er Arvefæste under Hørbygaard. Den nuværende Ejer har faaet den efter sin Svigerfader, Niels Jensen, som selv havde faaet den 1870 efter sin Svigerfader. — Gaarden ligger kønt ved Holbæk Fjord. c. 1 Km. Ø. for Maarsø og er væsentligst af Grundmur og Granit med Straatage. Hovedb. ligger mod S. De flade Jorder grænser ned til Stranden.

H. Chr. Frederiksens Gaard i Audebo, Hagedsted Sogn. Postforb. og St.: Maarsø, hvortil c. 6 Km. Tlf. 29 over Hagedsted Central. Gaarden ligger c. 13½ Km. fra Holbæk. Ejer: *Hans Chr. Frederiksen*, som overtog Gaarden i 1888, er født i Langtved 3. Marts 1843.

Matr.-Nr. 2a m. fl. af Audebo. Hartkorn 6 Tdr. 1 Skp. 3 Fdkr. 2 Alb. Ejendomsskyld 35,000 Kr. Areal 62 Tdr. Ld., deraf Ager 47, Strandeng 14, Have og Gaardsplads 1. Agermarken drives i en 8 Marksdrift: Brak, Vintersæd, Byg, Blandsæd, Rug, Havre og 2aars Græs. Jordens Bonitet er ret letmuldet. Der holdes 10 Køer samt 10 Stkr. Ungkvæg og Kalve af rød dansk Race, 5 Heste og 1 Plag. Sidste Aar solgtes c. 25 Fedesvin.

Gaarden er Arvefæste under Hagedsted, idet den blev købt fra Livsfæste 1873. De let bølgeformede Jorder strækker sig mod V. Bygningerne er overvejende af Grundmur med Straatage. Hovedb. ligger mod V.

Audebogaard, Hagedsted Sogn. Postforb. og St.: Maarsø, hvortil c. 6 Km. Gaarden ligger c. 13½ Km. fra Holbæk. Ejer: *Michael Andersen*, som overtog Gaarden 14. April 1913, er født i Hagedsted 14. Febr. 1876.



Audebogaard.

Matr.-Nr. 3a af Audebo. Hartkorn 5 Tdr. 7 Skpr. 1 Fdkr. 2½ Alb. Ejendoms-skyld 43,000 Kr. Brandassurance for Hovedb. 10,080 Kr., for Avlsb. 12,600 Kr. Areal 74½ Td. Ld., deraf Ager 68½, Strandeng 5, Have og Gaardsplads 1. Agermarken drives i en 8 Marksdrift: Havre, Brak, Vintersæd, Byg, Roer, Blandsæd og 2aars Græs. Jordens Bonitet er i c. 50 Tdr. Ld. god Lermuld, i Resten af noget lettere Beskaffenhed. Der holdes 12 Køer, 26 Stkr. Ungkvæg og Kalve og 1 Tyr af rød dansk Race, 4 Heste samt 3 Plage og Føl. Sidste Aar solgtes c. 100 Fedesvin.

Audebogaard er Arvefæste under Hagedsted. Den nuværende Ejer har købt den af Johs. Pedersen, som var den, der købte Gaarden fra Livsfæste og udflyttede den i 1906 fra Audebo til dens nuværende Plads c. ¼ Km. NØ. for Byen. Den anseelige

Hovedb. er opført af støbte Mure med Stentag; den er bygget i 2 Stokværk med Lejlighed baade i Stue og Kælder. N. for den ligger en meget stor Avlsb. af støbte Mure med høj Trimpel, i hvilken Stalde, Lader osv. er samlet. Det paatænkes at installere elektrisk Lys og Kraft. Agermarken er noget bakket; Strandengen grænser op til Lammefjorden.

Vaisgaard, Gislinge Sogn. Postforb. og St.: Gislinge, hvortil c. 1½ Km. Tlf. 33 over Gislinge Central. Gaarden ligger c. 11 Km. fra Holbæk. Ejer: *Jens Christensen*, som overtog Gaarden i 1903, er født i Tølløse 16. Marts 1880 og gift med *Marie Hansen*, født i Tølløse 6. Juni 1879.



Vaisgaard.

Matr.-Nr. 6a m. fl. af Gislinge. Hartkorn 8 Tdr. 5 Skpr. 1 Fdkr. 2½ Alb. Ejendomsskyld 39,000 Kr. Brandassurance for Bygningerne 18,000 Kr. Areal 80 Tdr. Ld., deraf Ager 59, Eng 20, Have og Gaardsplads 1. Agermarken drives i en 8 Marksdrift: benyttet Brak, Vintersæd, Byg, ½ Roer ½ Staldfoder, Byg, Roer, Havre og 1aars Græs. Jordens Bonitet er Lermuld paa Lerunderlag. Der holdes 23 Køer, 16 Stkr. Ungkvæg og Kalve og 1 Tyr af rød dansk Race, 5 Heste samt 3 Plage og Føl. Sidste Aar solgtes c. 120 Fedesvin.

Vaisgaard, der er Arvefæste under Københavns Universitet, har den nuværende Ejer købt af Arvingerne efter Gregers Jensen, som i sin Tid havde faaet den med sin Hustru. — Gaarden ligger i Gislinge By med smuk Udsigt til de tre Sider over det omliggende, karakteristiske Fjordlandskab. Hovedb., der ligger mod V., og den ø. Længe er af Grundmur, de andre Avlsb. af Bindingsværk, alt straatækket. Elektrisk Lys og Kraft er installeret; desuden haves Benzinmotor.

Thorsgaard, Gislinge Sogn. Postforb. og St.: Gislinge, hvortil c. 1 Km. Gaarden ligger c. 12 Km. fra Holbæk. Ejer: *Jørgen Pedersen*, som overtog Gaarden i 1911, er født i Grandløse 16. Novbr. 1885 og gift med *Mary Johansen*, født i Tranebjerg 14. April 1890.

Matr.-Nr. 7a m. fl. af Gislinge. Hartkorn 7 Tdr. 2 Fdkr. 2¼ Alb. Ejendomsskyld 39,000 Kr. Brandassurance for Hovedb. 6,400 Kr., for Avlsb. 19,000 Kr. Areal 75 Tdr. Ld., deraf Ager 41, udtørret Areal i Lammefjorden 25, Strandeng 8, Have og Gaardsplads 1. Agermarken drives i en 8 Marksdrift: benyttet Brak, Vintersæd, Roer, Blandsæd, Roer, Havre, Byg og 1aars Græs. Jordens Bonitet er god Lermuld. Der holdes 25 Køer, 19 Stkr. Ungkvæg og Kalve og 1 Tyr af rød dansk Race, 5 Heste og 2 Plage. Sidste Aar solgtes c. 125 Fedesvin.

Thorsgaard er Arvefæste under Københavns Universitet. Den nuværende Ejer har taget den i Arv efter sin Fader, Jørgen Pedersen, som 1888 havde faaet den efter sin Broder, Christian Pedersen, der atter havde den fra sin Svigerfader, Jens Si-



Thorsgaard.

vertsen. — Hovedb., der ligger mod Ø., er af Bindingsværk med Straatag; Avlsb. er af Grundmur, den v. Længe med Mansardtag af Tegl, den n. Længe med Straatag og den s. Længe med Trimpel og Paptag.

Toftegaard, Gislinge Sogn. Postforb. og St.: Gislinge, hvortil c. $\frac{3}{4}$ Km. Tlf. 21 over Gislinge Central. Gaarden ligger c. 10 Km. fra Holbæk. Ejer: *Anders Holmgaard Andersen*, som overtog Gaarden i 1909, er født paa Ejendommen 10. Juni 1875.

Matr.-Nr. 10a m. fl. af Gislinge. Hartkorn 13 Tdr. 3 Skpr. 3 Fdkr. 2 Alb. Ejendomsskyld 90,000 Kr. Brandassurance for Bygningerne 37,000 Kr. Areal 128 Tdr. Ld., deraf Ager 76, Eng 47, Mose 4, Have og Gaardsplads 1. Agermarken drives i en 8 Marksdrift: Hvede, Byg, Roer, Byg, $\frac{1}{2}$ Roer $\frac{1}{2}$ Byg, Havre og 2aars Græs. Jordens Bonitet er god Lermuld. Der holdes 36 Køer, 28 Stkr. Ungkvæg og Kalve og 2 Tyre af rød dansk Race, 7 Heste samt 3 Plage og Føl. Sidste Aar solgtes c. 200 Fedesvin.

Toftegaard er i sin nuværende Skikkelse oprettet af den nuværende Ejer, der af Knud Nielsen købte Matr.-Nr. 10a og lagde den sammen med sin Fædrengaard, Matr.-Nr. 11a, som han havde faaet efter sin Fader, Hans P. Andersen, der selv 1872 havde arvet den efter sin Fader, Anders Pedersen. — De anselige, gennemrestaurerede Bygninger er alle af Grundmur. Hovedb., der ligger mod S., har Stentag, Avlsb. væsentligst Paptage. Elektrisk Lys og Kraft er indlagt. Jorderne strækker sig navnlig mod S. over et jævnt og bekvemt Terræn.

Birkely, Gislinge Sogn. Postforb. og St.: Gislinge, hvortil c. 2 Km. Tlf. 55 over Gislinge Central. Gaarden ligger c. 10 Km. fra Holbæk. Ejer: *Niels Frederik Larsen*, som overtog Gaarden i 1906, er født paa Ejendommen 6. Novbr. 1882 og gift med *Marie Rasmussen*, født i Hagested 2. Oktbr. 1881.



Birkely.

Matr.-Nr. 18a m. fl. af Gislinge. Hartkorn 6 Tdr. 7 Skpr. $1\frac{3}{4}$ Alb. Ejendomsskyld 39,000 Kr. Brandassurance for Hovedb. 5,000 Kr., for Avlsb. 11,900 Kr.

Areal 50 Tdr. Ld., deraf Ager 47, Eng 2, Have og Gaardsplads 1. Agermarken drives i en 9 Marksdrift: Havre, benyttet Brak, Byg, Sneglebælg, Rug, Roer, Blandsæd og 2aars Græs. Jordens Bonitet er god, frugtbar Muld paa Lerunderlag. Der holdes 25 Køer, 14 Stkr. Ungkvæg og Kalve og 1 Tyr af rød dansk Race, 4 Heste samt 3 Plage og Føl. Sidste Aar solgtes c. 80 Fedesvin.

Birkely havde den nuværende Ejer først i nogle Aar sammen med sin Broder, men blev Eneejer 1909. De to Brødre havde arvet den efter deres Fader, Niels Larsen, som c. 1866 havde giftet sig den til med sin Formands Enke. — Gaarden ligger c. 2 Km. Ø. for Gislinge, omgivet af sine flade Jorder, der skæres af Odsherredbanen. Hovedb., der ligger mod S., er af støbte Mure med Paptag, den ø. Længde af Grundmur og den n. og s. Længde af Bindingsværk; Avlsb. har Straatage. Elektrisk Lys og Kraft er indlagt.

Bringergaard, Gislinge Sogn. Postforb. og St.: Gislinge, hvortil c. 1½ Km. Tlf. 47 over Gislinge Central. Gaarden ligger c. 9 Km. fra Holbæk. Ejer: *Hans Peter Nielsen*, som overtog Gaarden i 1876, er født paa Ejendommen 13. Maj 1853 og gift med *Ane Jensen*, født i Vejleby 26. Oktbr. 1850.

Matr.-Nr. 17 m. fl. af Gislinge. Hartkorn 6 Tdr. 4 Skpr. 1 Fdkr. 2¼ Alb. Ejendomsskyld 36,500 Kr. Brandassurance for Hovedb. 4,000 Kr., for Avlsb. 7,500 Kr. Areal 49 Tdr. Ld., deraf Ager 39, Eng 7, Mose 2, Have og Gaardsplads 1. Agermarken drives i en 8 Marksdrift: benyttet Brak, Vintersæd, Byg,



Bringergaard.

Roer, Havre, Blandsæd og 2aars Græs. Jordens Bonitet er stærk Lermuld paa Lerunderlag. Der holdes 19 Køer, 8 Stkr. Ungkvæg og Kalve og 1 Tyr af rød dansk Race, 5 Heste og 2 Plage. Sidste Aar solgtes c. 75 Fedesvin.

Bringergaard skal i sin Tid have været Fæste under Baroniet Løvenborg, under hvilket den var kommen fra Gislingegaard. Den nuværende Ejers Fader, Peder Nielsen, frikøbte den i 1846, da han overtog den efter sin Svigerfader, Hans Nielsen.

Gaarden ligger c. 1½ Km. SØ. for Gislinge c. 150 M. N. for Kallundborg Landevej og er dels af Grundmur, dels og navnlig af Bindingsværk, tækket med Straa. Elektrisk Lys og Kraft er indlagt.

Elmegaard, Gislinge Sogn. Postforb. og St.: Gislinge, hvortil c. 1½ Km. Tlf. 5 over Gislinge Central. Gaarden ligger c. 11 Km. fra Holbæk. Ejer: *Lars Jensen*, som overtog Gaarden i 1886, er født i Tudse 15. Juli 1851 og gift med *Petrine Rasmussen*, født i Aalsø Sogn ved Grenaa 3. Maj 1869.

Matr.-Nr. 22a af Gislinge. Hartkorn 6 Tdr. 5 Skpr. 1 Fdkr. ½ Alb. Ejendomsskyld 35,000 Kr. Brandassurance for Bygningerne 13,000 Kr. Areal 51½ Td. Ld., deraf Ager 47½, Eng 3, Have og Gaardsplads 1. Agermarken drives i en 8 Marksdrift: benyttet Brak, Vintersæd, Byg, Roer, Byg, Havre og 2aars Græs. Jordens Bonitet er god, kraftig Muld paa Lerunderlag. Der holdes 21 Køer, 5 Stkr. Ungkvæg og 2 Tyre af rød dansk Race, 4 Heste og 1 Plag. Sidste Aar solgtes c. 100 Fedesvin.

Elmegaard er af den nuværende Ejer i 1913 købt fri fra Fæste under Hørbygaard. Gaarden ligger i Gislinge By i det sø. Hjørne af de kileformede, men flade

Jorder. Hovedb., der ligger mod S., og den n. og v. Længe er ældre, men velholdte Bindingsværkshuse med Straatage. Den ø. Længe er derimod nybygget af Grundmur med Trimpel og Paptag, og Svinestalden har støbte Mure og Spaantag. Elektrisk Lys og Kraft er installeret, ligesom der er indlagt Vand fra Byens Fællesvandværk.

Bonderupgaard, Tudse Sogn. Postforb. og St.: Maarsø, hvortil c. 1 Km. Gaarden ligger c. 6 Km. fra Holbæk. Ejer: *Herman Frederik Stoltz*, som overtog Gaarden i 1912, er født paa Ejendommen 7. Decbr. 1877 og gift med *Margrethe Larsen*, født i Tudse 10. Aug. 1887.

Matr.-Nr. 16a m. fl. af Tudse. Hartkorn 5 Tdr. 2 Skpr. 3 Fdkr. 2¼ Alb. Ejendomsskyld 35,000 Kr. Brandassurance for Bygningerne 17,000 Kr. Areal 52 Tdr. Ld., deraf Ager 41, Eng 10, Have og Gaardsplads 1. Agermarken drives i en 8 Marksdrift: Brak, Vintersæd, Byg, Roer, Blandsæd, Havre og 2aars Græs. Jordens Bonitet er hovedsagelig Lermuld. Der holdes 16 Køer, 5 Stkr. Ungkvæg og 1 Tyr af rød dansk Race, 4 Heste og 2 Plage. Sidste Aar solgtes c. 60 Fedesvin.

Bonderupgaard er Arvefæste under Baroniet Løvenborg og ligger c. 1 Km. NØ. for Tudse, omgivet af sine flade Jorder. Hovedb., der ligger mod S. er af Grundmur med Stentag. Ogsaa den v. Længe er grundmuret, medens den n. og den ø. Længe er af Bindingsværk; alle Avlsb. har Straatage. Ø. for den egentlige Gaardplan er opført en paptækket Stakhjælm.

Tudse Laage, Tudse Sogn. Postforb. og St.: Maarsø, hvortil c. 2 Km. Gaarden ligger c. 5 Km. fra Holbæk. Ejer: *Niels Peter Jensen*, som overtog Gaarden i 1905, er født paa Ejendommen 8. Juni 1858.

Matr.-Nr. 21 af Tudse. Hartkorn 5 Tdr. 1 Skp. 1 Alb. Ejendomsskyld 36,000 Kr. Brandassurance for Bygningerne 17,500 Kr. Areal 42 Tdr. Ld., deraf Ager 35, Eng 6, Have og Gaardsplads 1. Agermarken drives i en 8 Marksdrift: benyttet Brak, Vintersæd, Byg, Roer, Havre og 2aars Græs. Jordens Bonitet er lermuldet. Der holdes 13 Køer, 15 Stkr. Ungkvæg og Kalve og 2 Tyre af rød dansk Race, 4 Heste og 2 Plage. Sidste Aar solgtes c. 60 Fedesvin.

Tudse Laage, som er Arvefæste under Baroniet Løvenborg, ligger ved Nykøbing Landevej c. 1 Km. Ø. for Tudse By. Hovedb., der ligger mod S., er af Bindingsværk med Straatag. Avlsb., som alle er nybyggede, er af Grundmur med Trimpel og Paptag.

Aar 1319 levede Tyge Impe af Tudtze. Johannes Nicholai de Tuzæ nævnes 1337. Og 1356 skrev Oluf Pedersen Godov sig til Tuzæ.

Ulvshale, Tudse Sogn. Postforb. og St.: Holbæk, hvortil c. 4 Km. Ejer: *Niels Peter Nielsen*, som overtog Gaarden i 1899, er født i Tudse 3. Jan. 1863 og gift med *Rasmine Nielsen*, født i Marslev 24. April 1867.

Matr.-Nr. 1 m. fl. af Allerup. Hartkorn 7 Tdr. 7 Skpr. 3 Fdkr. ¾ Alb. Ejendomsskyld 48,000 Kr. Brandassurance for Hovedb. 5,000 Kr., for Avlsb. 15,000 Kr. Areal 76 Tdr. Ld., deraf Ager 65, Strandeng 10, Have og Gaardsplads 1. Agermarken drives i en 8 Marksdrift: delvis benyttet Brak, Vintersæd, Byg, ½ Roer ½ Kartofler, Havre, Byg og 2aars Græs. Jordens Bonitet er Lermuld paa Lerunderlag. Der holdes 18 Køer og 4 Stkr. Ungkvæg af rød dansk Race, 5 Heste og 1 Plag. Sidste Aar solgtes c. 60 Fedesvin.

Ulvshale er en af de saakaldte Universitetsgaarde. Den ligger i Allerup i den s. Side af sine flade Jorder. Tæt NV. for Gaarden findes en køn, lille Skov paa c. 1 Td. Ld. Hovedb., der ligger mod S., er af Grundmur med Stentag, Avlsb. dels af støbte Mure, dels af Bindingsværk med Straatage.

N. P. Andersens Gaard i Allerup, Tudse Sogn. Postforb. og St.: Holbæk, hvortil c. 4 Km. Ejer: *Niels Peter Andersen*, som overtog Gaarden i 1886, er født paa Ejendommen 13. Novbr. 1856.

Matr.-Nr. 2a m. fl. af Allerup. Hartkorn 5 Tdr. 3 Skpr. 3 Fdkr. 2¾ Alb. Ejendomsskyld 36,000 Kr. Brandassurance for Bygningerne 27,000 Kr. Areal 42 Tdr. Ld., deraf Ager 36, Strandeng 5, Have og Gaardsplads 1. Agermarken drives i en 8 Marksdrift: Havre, Brak, Vintersæd, Byg, Roer, Blandsæd og 2aars Græs. Jordens Bonitet er noget forskellig, dog overvejende god Lermuld nær-

mest ved Gaarden, medens den er mere let og stenet ude ved Fjorden. Der holdes 13 Køer, 11 Stkr. Ungkvæg og Kalve og 1 Tyr af rød dansk Race, 4 Heste samt 4 Plage og Føl. Sidste Aar solgtes c. 50 Fedesvin.

Gaarden, som er Arvefæste under Baroniet Løvenborg, ligger umiddelbart ved Kallundborg Landevej, omgivet af sine flade Jorder, som i hele deres Længde gennemskæres af Odsherredbanen. Bygningerne er af Grundmur. Den høje, teglhængte Hovedb. ligger mod S. langs Vejen. Avlsb. har Trimpel og Paptage.

Engegaard, Bjergby Sogn. Postforb. og St.: Mørkøv, hvortil c. 4 Km. Gaarden ligger c. 16 Km. fra Holbæk. Ejer: *Lars Anders Jensen*, som overtog Gaarden i 1911, er født paa Ejendommen 13. Aug. 1878 og gift med *Mathilde Jensen*, født i Svinninge Sogn 20. April 1889.

Matr.-Nr. 5 af Ny Bjergby. Hartkorn 7 Tdr. 5 Skpr. 1 Alb. Ejendomsskyld 37,000 Kr. Brandassurance for Bygningerne 14,000 Kr. Areal 63 Tdr. Ld., deraf Ager 51, Eng 11, Have og Gaardsplads 1. Agermarken drives i en 7 Marksdrift: delvis benyttet Brak, Vintersæd, Roer, Byg, Blandsæd og 2aars Græs. Jordens Bonitet er Lermergel paa Mergelunderlag. Der holdes 20 Køer, 10 Stkr. Ungkvæg og Kalve og 1 Tyr af rød dansk Race, 5 Heste samt 4 Plage og Føl. Sidste Aar solgtes c. 70 Fedesvin.

Engegaard er Arvefæste under Hovedgaarden Bjergbygaard. Hovedb., der ligger mod N., er af Grundmur, Avlsb. af Bindingsværk, alle med Straatage. De jævne, gode Jorder strækker sig navnlig mod N.

Mosegaard, Bjergby Sogn. Postforb. og St.: Mørkøv, hvortil c. 4 Km. Gaarden ligger c. 16 Km. fra Holbæk. Ejer: *Peter Thomsen Jensen*, som overtog Gaarden i 1889, er født paa Ejendommen 21. Decbr. 1851 og gift med *Marie Jensen*, født i Stiftsbjergby 9. Juni 1865.

Matr.-Nr. 7 af Ny Bjergby. Hartkorn 6 Tdr. 7 Skpr. 2 Fdkr. 2½ Alb. Ejendomsskyld 35,000 Kr. Brandassurance for Bygningerne 15,000 Kr. Areal 62 Tdr. Ld., deraf Ager 48, Eng 13, Have og Gaardsplads 1. Agermarken drives i en 8 Marksdrift: benyttet Brak, Vintersæd, Blandsæd, Roer, Byg, Havre og 2aars Græs. Jordens Bonitet er god, mergelblandet Lermuld. Der holdes 16 Køer, 14 Stkr. Ungkvæg og Kalve og 1 Tyr af rød dansk Race, 4 Heste samt 4 Plage og Føl. Sidste Aar solgtes c. 60 Fedesvin.

Mosegaard, som er Arvefæste under Bjergbygaard, ligger c. ½ Km. Ø. for Ny Bjergby og er dels af Grundmur, dels af Bindingsværk med Straatage.

Nybygaard, Bjergby Sogn. Postforb. og St.: Mørkøv, hvortil c. 5 Km. Gaarden ligger c. 16 Km. fra Holbæk. Ejer: *Lars Peter Petersen*, som overtog Gaarden i 1886, er født i Stiftsbjergby 3. Oktbr. 1855 og gift med *Kirsten Olsen*, født paa Ejendommen 29. Juni 1862.

Matr.-Nr. 8 m. fl. af Ny Bjergby. Hartkorn 7 Tdr. 7 Skpr. 3 Fdkr. 2½ Alb. Ejendomsskyld 39,000 Kr. Brandassurance for Hovedb. 4,225 Kr., for Avlsb. 14,522 Kr. Areal 66 Tdr. Ld., deraf Ager 62, Eng 3, Have og Gaardsplads 1. Agermarken drives i en 8 Marksdrift: Havre, Brak, Vintersæd, Byg, ½ Roer ½ Staldfoder, Blandsæd og 2aars Græs. Jordens Bonitet er mergelblandet Lermuld. Der holdes 20 Køer, 12 Stkr. Ungkvæg og Kalve og 1 Tyr af rød dansk Race, 5 Heste samt 4 Plage og Føl. Sidste Aar solgtes c. 70 Fedesvin.

Nybygaard er Arvefæste under Bjergbygaard. Den ligger c. 1 Km. SØ. for Ny Bjergby, bekvemt for sine gode, flade Jorder. Bygningerne er af Bindingsværk med Undtagelse af den ø. Længe, som er grundmuret, alt straatækket. Tæt S. for Gaarden ligger en hollandsk Vindmølle. Gaardens eget Vandværk drives ved Vindmotor.

Dammegaard, Bjergby Sogn. Postforb. og St.: Mørkøv, hvortil c. 2½ Km. Gaarden ligger c. 17 Km. fra Holbæk. Ejer: *Jens Chr. Nielsen*, som overtog Gaarden i 1880, er født i Kundby 6. Decbr. 1849.

Matr.-Nr. 9a af Stiftsbjergby. Hartkorn 8 Tdr. 3 Skpr. 1¼ Alb. Ejendomsskyld 35,000 Kr. Areal 65 Tdr. Ld., deraf Ager 59, Eng 5, Have og Gaardsplads 1. Agermarken drives i en 8 Marksdrift: Blandsæd, benyttet Brak, Vinter-

sæd, Byg, Roer, Havre og 2aars Græs. Jordens Bonitet er dels Sandmuld, dels Lermuld. Der holdes 20 Køer, 5 Stkr. Ungkvæg og 1 Tyr af rød dansk Race, 5 Heste og 1 Plag. Sidste Aar solgtes c. 50 Fedesvin.

Dammegaard, der er Arvefæste under Bjergbygaard, ligger i Stiftsbjergby i det sø. Hjørne af sine gode, flade Jorder. Hovedb., der ligger mod S., er af Grundmur, Avlsb. af Bindingsværk, tækkede med Straa.

Røjlegaard, Bjergby Sogn. Postforb. og St.: Mørkøv, hvortil c. 2 Km. Gaarden ligger c. 18 Km. fra Holbæk. Ejer: *Kristen Larsen*, som overtog Gaarden i 1901, er født paa Ejendommen 29. Marts 1865.

Matr.-Nr. 11a af Stiftsbjergby. Hartkorn 7 Tdr. 1 Skp. 1 Fdkr. 2¼ Alb. Ejendomsskyld 50,000 Kr. Brandassurance for Bygningerne 22,000 Kr. Areal 53 Tdr. Ld., deraf Ager 46, Eng 6, Have og Gaardsplads 1. Agermarken drives i en 7 Marksdrift: Brak, Vintersæd, Byg, Roer, Havre og 2aars Græs. Jordens Bonitet er lermuldet. Der holdes 12 Køer og 1 Tyr af rød dansk Race, 4 Heste og 1 Plag. Sidste Aar solgtes c. 100 Fedesvin.

Røjlegaard, som er Arvefæste under Bjergbygaard, ligger c. ½ Km. S. for Stiftsbjergby og er helt af Grundmur, opført 1905—13. Hovedb., der ligger mod S., har Skifertag, Avlsb. Trimpel og Paptage.

Stoksgaard, Bjergby Sogn. Postforb. og St.: Mørkøv, hvortil c. 3 Km. Gaarden ligger c. 17 Km. fra Holbæk. Ejer: *Niels Nielsen*, som overtog Gaarden i Marts 1895, er født i Svinninge 28. Marts 1864 og gift med *Oline Karlsen*, født i Løve 19. April 1874.

Matr.-Nr. 13 af Stiftsbjergby. Hartkorn 8 Tdr. 4 Skpr. 3 Fdkr. ¼ Alb. Ejendomsskyld 38,000 Kr. Brandassurance for Bygningerne 13,000 Kr. Areal 70 Tdr. Ld., deraf Ager 63, Eng 6, Have og Gaardsplads 1. Agermarken drives i en 8 Marksdrift: Brak, Vintersæd, Byg, Havre, Roer, Blandsæd og 2aars Græs. Jordens Bonitet er god Lermuld. Der holdes 18 Køer, 5 Stkr. Ungkvæg og 1 Tyr af rød dansk Race samt 4 Heste. Sidste Aar solgtes c. 60 Fedesvin.

Stoksgaard, der er Arvefæste under Bjergbygaard, ligger c. ¾ Km. N. for Stiftsbjergby. Gaardspladsen er aaben mod S. Mod N. ligger den grundmurede Hovedb. Avlsb. er af Bindingsværk, alle Tagene af Straa.

Skovgaard, Bjergby Sogn. Postforb. og St.: Mørkøv, hvortil c. 3 Km. Gaarden ligger c. 17 Km. fra Holbæk. Ejer: *Jens Peter Johansen*, som overtog Gaarden i 1901, er født i Skamstrup 1. Maj 1870 og gift med *Petrine Jensen*, født samme Steds 10. Oktbr. 1874.

Matr.-Nr. 14a af Stiftsbjergby. Hartkorn 8 Tdr. 1 Fdkr. 1 Alb. Ejendomsskyld 38,000 Kr. Brandassurance for Bygningerne 19,000 Kr. Areal 74 Tdr. Ld., deraf Ager 66, Eng 7, Have og Gaardsplads 1. Agermarken drives i en 8 Marksdrift: Havre, Brak, Vintersæd, Roer, Byg, Blandsæd og 2aars Græs. Jordens Bonitet er dels sandmuldet, dels lermuldet. Der holdes 20 Køer, 14 Stkr. Ungkvæg og Kalve og 1 Tyr af rød dansk Race, 4 Heste samt 5 Plage og Føl. Sidste Aar solgtes c. 60 Fedesvin.

Skovgaard, der ligger c. 1 Km. SV. for Stiftsbjergby, er Arvefæste under Hovedgaarden Bjergbygaard. Den nuværende Ejer har købt den af Lars Andersen, som c. 1870 havde faaet den efter sin Fader. — Den nyopførte Hovedb. ligger mod Ø. og er af Grundmur med Stentag. Ogsaa de to Sidelænger er af Grundmur, medens den v. Længe er af Bindingsværk; alle Avlsb. bærer Straatage. Jordernes Overflade er jævn og bekvem.

Slethøjgaard, Bjergby Sogn. Postforb. og St.: Mørkøv, hvortil c. 2 Km. Gaarden ligger c. 17 Km. fra Holbæk. Ejer: *Lars Peter Hansen*, som overtog Gaarden 2. April 1906, er født i Svinninge Sogn 23. Juli 1863.

Matr.-Nr. 17a af Stiftsbjergby. Hartkorn 7 Tdr. 3 Skpr. 3 Fdkr. 2¼ Alb. Ejendomsskyld 40,000 Kr. Brandassurance for Bygningerne c. 24,000 Kr. Areal 74½ Td. Ld., deraf Ager 64½, Eng 5, Mose 4, Have og Gaardsplads 1. Agermarken drives i en 8 Marksdrift. Desuden dyrkes en Del Lucerne. Jordens Bo-

nitet er god Sandmuld, dog af noget forskellig Beskaffenhed. Der holdes 28 Køer, 12 Stkr. Ungkvæg og Kalve og 1 Tyr af rød dansk Race, 5 Heste og 2 Plage. Sidste Aar solgtes c. 85 Fedesvin.

Slethøjgaard har sit Navn af »Slethøj«, som ligger paa dens Mark. Den er Arvefæste under Bjergbygaard og ligger c. $\frac{3}{4}$ Km. S. for Stiftsbjergby. Bygningerne er af Grundmur, tækkede med Tegl og Straa. Hovedb. ligger mod NV.

Langevangsgaard, Bjergby Sogn. Postforb. og St.: Mørkøv, hvortil c. 3 Km. Gaarden ligger c. 16 Km. fra Holbæk. Ejer: Brødrene *Lars og Ole Larsen*, som overtog Gaarden i 1908, er født paa Ejendommen henholdsvis 8. Juni 1851 og 22. Novbr. 1862.

Matr.-Nr. 19a af Stiftsbjergby. Hartkorn 8 Tdr. 7 Skpr. 3 Fdkr. $\frac{1}{4}$ Alb. Ejendomsskyld 38,000 Kr. Brandassurance for Bygningerne c. 20,000 Kr. Areal 71 Tdr. Ld., deraf Ager 65, Eng 5, Have og Gaardsplads 1. Agermarken drives i en 9 Marksdrift: Brak, Vintersæd, Byg, Roer, Blandsæd, Havre og 3aars Græs. Jordens Bonitet er god Lermuld. Der holdes 23 Køer, 11 Stkr. Ungkvæg og Kalve og 1 Tyr af rød dansk Race, 5 Heste samt 4 Plage og Føl. Sidste Aar solgtes c. 50 Fedesvin.

Langevangsgaard er siden 1857 Arvefæste under Bjergbygaard. Den ligger c. 1 Km. Ø. for Stiftsbjergby, omtrent midt paa sine flade Jorder. Bygningerne er dels af Grundmur, dels af Bindingsværk med Straatage; den n. Længe er dog en paptækket Bræddelade paa støbt Grund. Hovedb. ligger mod S.

I Aarenes Løb har Gaardens Besætning af Heste og Kvæg hentet en Mængde Præmier hjem fra Egnens og Amtets Dyrskuer.

Bjældemose, Bjergby Sogn. Postforb. og St.: Mørkøv, hvortil c. 4 Km. Gaarden ligger c. 16 Km. fra Holbæk. Ejer: *Anders Chr. Jensen*, som overtog Gaarden i 1904, er født paa Ejendommen 30. Novbr. 1870 og gift med *Sofie Jørgensen*, født i Skamstrup 19. Decbr. 1876.

Matr.-Nr. 24 af Ny Bjergby. Hartkorn 7 Tdr. 3 Skpr. $1\frac{1}{2}$ Alb. Ejendomsskyld 37,000 Kr. Brandassurance for Bygningerne 16,000 Kr. Areal 62 Tdr. Ld., deraf Ager 50, Eng 11, Have og Gaardsplads 1. Agermarken drives i en 7 Marksdrift: Brak, Vintersæd, Byg, Roer, Havre og 2aars Græs. Jordens Bonitet er lermuldet. Der holdes 16 Køer, 8 Stkr. Ungkvæg og Kalve og 1 Tyr af rød dansk Race, 5 Heste og 2 Plage. Sidste Aar solgtes c. 55 Fedesvin.

Bjældemose er Arvefæste under Bjergbygaard. Den ligger i Ny Bjergby i den s. Side af sine flade Jorder. Hovedb., der ligger mod N., er af Grundmur, Avisb. af Bindingsværk, alt tækket med Straa.

Slettegaard, Bjergby Sogn. Postforb. og St.: Mørkøv, hvortil c. $3\frac{1}{2}$ Km. Gaarden ligger c. 17 Km. fra Holbæk. Ejer: *Peder Jensen*, som overtog Gaarden



Slettegaard.

i Novbr. 1913, er født i Jyderup 16. April 1886 og gift med *Helga Hansen*, født paa Ejendommen 11. Oktbr. 1892.

Matr.-Nr. 27a m. fl. af Stiftsbjergby. Hartkorn 7 Tdr. 6 Skpr. 2 Fdkr. $2\frac{1}{4}$ Alb. Ejendomsskyld 42,000 Kr. Brandassurance for Bygningerne c. 24,000 Kr. Areal

90 Tdr. Ld., deraf Ager 70, Eng og Mose 19, Have og Gaardsplads 1. Agermarken drives i en 6 Marksdrift: Brak, $\frac{1}{2}$ Vintersæd $\frac{1}{2}$ Roer, Byg, $\frac{1}{2}$ Havre $\frac{1}{2}$ Blandsæd og 2aars Græs. Jordens Bonitet er sandmuldet. Der holdes 21 Køer, 7 Stkr. Ungkvæg og Kalve og 1 Tyr af rød dansk Race, 6 Heste og 2 Plage. Sidste Aar solgtes c. 75 Fedesvin.

Slettegaard er ren Ejendom. Den ligger c. 2 Km. V. for Stiftsbjergby og er helt af Grundmur med Straatage, opført 1883. Hovedb. ligger mod N. Den nuværende Ejer har faaet den efter sin Svigerfader, Henrik Peter Hansen, som selv havde faaet den 1882 efter sin Svigerfader, Christen Hansen.

Stiftsbjergby kaldtes endnu langt op i det 16. Aarhundrede »Stigsbjerreby«.

Chr. Olsens Gaard i Bakkerup, Mørke Sogn. Postforb.: Mørkøv, og St.: Knabstrup, hvortil c. 1 Km. Gaarden ligger c. 14 Km. fra Holbæk. Ejer: *Christian Olsen*, som overtog Gaarden i 1903, er født paa Ejendommen 28. Oktbr. 1877 og gift med *Cathrine Jensen*, født i Mørke Sogn 14. Juli 1879.

Matr.-Nr. 3a m. fl. af Bakkerup. Hartkorn 6 Tdr. 7 Skpr. 2 Fdkr. $1\frac{1}{2}$ Alb. Ejendomsskyld 36,000 Kr. Brandassurance for Bygningerne 22,000 Kr. Areal 60 Tdr. Ld., deraf Ager 59, Have og Gaardsplads 1. Agermarken drives i en 8 Marksdrift: Havre, Brak, Vintersæd, Byg, Roer, Blandsæd og 2aars Græs. Jordens Bonitet er god Sandmuld. Der holdes 16 Køer, 10 Stkr. Ungkvæg og Kalve og 1 Tyr af rød dansk Race, 5 Heste og 1 Plag. Sidste Aar solgtes c. 50 Fedesvin.

Gaarden var i sin Tid Fæste under Hovedgaarden Knabstrup, men blev købt fri af Frederik Petersen, der senere solgte den til den nuværende Ejers Fader, Henrik Olsen. — Den grundmurede, teglhængte Hovedb. ligger mod N. Avlsb. er dels af Bindingsværk, dels grundmurede og tækkede med Straa. Ø. for den egentlige Gaardplan ligger to Svinestalde af støbte Mure med Tegltage. Paa Gaarden er opstillet Vindmotor. — Jorderne strækker sig mod S. over et let bølgeformet Terræn.

Stoltenborg, Mørke Sogn. Postforb. og St.: Knabstrup, hvortil c. 1 Km. Gaarden ligger c. 14 Km. fra Holbæk. Ejer: *A/S Knabstrup Teglværk*, som overtog Gaarden i 1898.

Matr.-Nr. 5a m. fl. af Bakkerup. Hartkorn 6 Tdr. $\frac{3}{4}$ Alb. Ejendomsskyld 40,000 Kr. Areal 52 Tdr. Ld., deraf Ager 48, Eng 3, Have og Gaardsplads 1. Agermarken drives i en 6 Marksdrift: Havre, Brak, Rug, Roer, Byg og 1aars Græs. Jordens Bonitet er letmuldet. Der holdes 26 Køer, 14 Stkr. Ungkvæg og Kalve og 2 Tyre af rød dansk Race samt 3 Heste. Sidste Aar solgtes c. 10 Fedesvin.

Stoltenborg ligger c. $\frac{1}{2}$ Km. Ø. for Bakkerup, delvis omgivet af sine noget bakkede Jorder. Bygningerne er alle af Grundmur med Tegltage. Hovedb. ligger mod Ø.

Abildgaard, Mørke Sogn. Postforb. og St.: Knabstrup, hvortil c. $\frac{1}{4}$ Km. Gaarden ligger c. 13 Km. fra Holbæk. Ejer: *Rasmus Jensen*, som overtog Gaarden i 1884, er født paa Ejendommen 2. Jan. 1847.

Matr.-Nr. 2a m. fl. af Vented. Hartkorn 7 Tdr. 2 Skpr. 1 Fdkr. $1\frac{1}{2}$ Alb. Ejendomsskyld 35,500 Kr. Brandassurance for Bygningerne 12,000 Kr. Areal 67 Tdr. Ld., deraf Ager 49, Eng 17, Have og Gaardsplads 1. Agermarken drives i en 7 Marksdrift: Brak, Vintersæd, Byg, Roer, Havre og 2aars Græs. Jordens Bonitet er letmuldet. Der holdes 14 Køer, 5 Stkr. Ungkvæg og 1 Tyr af rød dansk Race, 5 Heste og 1 Plag. Sidste Aar solgtes c. 45 Fedesvin.

Abildgaard var tidligere Fæste under Hovedgaarden Dorthealyst, men blev frikøbt af den nuværende Ejers Moder, Jens Rasmussens Enke. Bygningerne er af Bindingsværk med Straatage. Hovedb. ligger mod N.

Askegaard, Mørke Sogn. Postforb. og St.: Knabstrup, hvortil c. 1 Km. Gaarden ligger c. 12 Km. fra Holbæk. Ejer: *Jens Christian Benjaminsen*, som overtog Gaarden i Marts 1911, er født paa Ejendommen 28. Septbr. 1883.

Matr.-Nr. 6a m. fl. af Vented. Hartkorn 7 Tdr. 3 Fdkr. $2\frac{3}{4}$ Alb. Ejendoms-skyld 38,000 Kr. Brandassurance for Bygningerne 16,000 Kr. Areal 64 Tdr. Ld., deraf Ager 53, Eng 10, Have og Gaardsplads 1. Agermarken drives i en 8 Marks-

drift: Havre, Brak, Vintersæd, Byg, Roer, Byg og 2aars Græs. Jordens Bonitet er af noget uensartet Beskaffenhed. Der holdes 19 Køer, 6 Stkr. Ungkvæg og Kalve og 1 Tyr af rød dansk Race, 4 Heste samt 3 Plage og Føl. Sidste Aar solgtes c. 30 Fedesvin.

A s k e g a a r d, der ligger c. $\frac{3}{4}$ Km. N. for Vented, har i sin Tid været Fæste under Dorthealyst. Bygningerne er overvejende af Grundmur. Hovedb., der ligger mod N., har Straatag, Avlsb. Paptage. Jordernes Overflade er jævn og bekvem.

Hvilegaard, Jyderup Sogn. Postforb. og St.: Jyderup, hvortil c. 2 Km. Gaarden ligger c. 22 Km. fra Holbæk. Ejer: *Peter Jørgensen*, som overtog Gaarden i Febr. 1905, er født i Jyderup 8. Marts 1850 og gift med *Karen Nielsen*, født i Nidløse 9. Aug. 1859.

Matr.-Nr. 7a af Jyderup. Hartkorn 5 Tdr. 4 Skpr. 1 Fdkr. $2\frac{1}{4}$ Alb. Ejendomsskyld 35,000 Kr. Brandassurance for Bygningerne 18,000 Kr. Areal 59 Tdr. Ld., deraf Ager 58, Have og Gaardsplads 1. Agermarken drives i en 8 Marksdrift: Havre, Brak, Vintersæd, Byg, Roer, Blandsæd og 2aars Græs. Jordens Bonitet er lermuldet. Der holdes 17 Køer, 10 Stkr. Ungkvæg og Kalve og 1 Tyr af rød dansk Race, 4 Heste samt 3 Plage og Føl. Sidste Aar solgtes c. 40 Fedesvin.

H v i l e g a a r d, som er en Universitetsgaard, ligger i Jyderup i den v. Side af sine flade Jorder. Hovedb., som ligger mod N., samt den s. og v. Længe er af Bindingsværk med Straatage, medens den ø. Længe er af Grundmur med Trimpel og Paptag. Op til denne sidste støder en Bræddelade.

Skovgaard, Jyderup Sogn. Postforb. og St.: Jyderup, hvortil c. 1 Km. Tlf. 20 over Jyderup Central. Gaarden ligger c. 22 Km. fra Holbæk. Ejerinde: Enkefru *Marie Olsen*, f. *Petersen*, som overtog Gaarden 7. April 1909 ved sin Mands, *Ole Olsens Død*, er født i Bregninge Sogn 20. Maj 1851. Driften ledes af Ejerindens Søn, *Laurits Olsen*.



Skovgaard.

Matr.-Nr. 14a m. fl. af Jyderup. Hartkorn 3 Tdr. 1 Skp. $\frac{1}{4}$ Alb. Ejendomsskyld 36,000 Kr. Brandassurance for Bygningerne c. 20,000 Kr. Areal 32 Tdr. Ld., deraf Ager 31, Have og Gaardsplads 1. Agermarken drives i en 7 Marksdrift: Havre, benyttet Brak, Vintersæd, Roer, Byg, Havre og 1aars Græs; 1 Mark er udlagt med Lucerne. Jordens Bonitet er noget uensartet, dels god Lermuld paa Lerunderlag, dels Skovler. Der holdes 10 Køer, 15 Stkr. Ungkvæg og Kalve og 3 Tyre af rød dansk Race, 4 Heste samt 3 Plage og Føl. Sidste Aar solgtes c. 60 Fedesvin.

S k o v g a a r d, der ligger, hvor Vejen fra Jyderup svinger ned til Stationen, var tidligere Kro. Den nuværende Ejerindes Svigerfader, *Anders Olsen*, havde i sin Tid skaffet sig Privilegium og drev Kroneringen i c. 30 Aar. 1875, da Jyderup Station blev bygget, byggede han »Hotel Skarritsø«, og c. 1880 skødede han Gaarden til sin Søn.

Bygningerne er af Bindingsværk med Straatage; kun en nybygget Lade er paa

grundmuret Sokkel med høj Trimpel og Paptag. Hovedb., der ligger mod Ø., er opført af Materialier fra Hovedgaarden Aggersvold. Elektrisk Lys og Kraft er indlagt. Jordernes Overflade er let bølgeformet.

Plovskinnegaard, Jyderup Sogn. Postforb. og St.: Jyderup, hvortil c. 3 Km. Gaarden ligger c. 21 Km. fra Holbæk. Ejer: *Hans Jensen*, som overtog Gaarden i 1887, er født paa Ejendommen 5. Jan. 1855 og gift med *Ellen Larsen*, født i Kundby Sogn 22. April 1854.

Matr.-Nr. 3a m. fl. af Tornved. Hartkorn 6 Tdr. 1 Skp. 1 Fdkr. 2¼ Alb. Ejendomsskyld 36,000 Kr. Brandassurance for Hovedb. 4,348 Kr., for Avlsb. 14,000 Kr. Areal 65 Tdr. Ld., deraf Ager 64, Have og Gaardsplads 1. Agermarken drives dels i en 8 Marksdrift: Havre, Brak, Vintersæd, Byg, Roer, Blandsæd og 2aars Græs, dels i en 6 Marksdrift: Brak, Vintersæd, Blandsæd, Havre og 2aars Græs. Jordens Bonitet er af blandet Beskaffenhed. Der holdes 15 Køer, 9 Stkr. Ungkvæg og Kalve og 1 Tyr af rød dansk Race, 5 Heste og 2 Plage. Sidste Aar solgtes c. 60 Fedesvin.

Plovskinnegaard er Arvefæste under Hovedgaarden Bjergbygaard. Den ligger i den s. Side af sine bølgeformede Jorder og er ganske overvejende af Bindingsværk med Straatage. Hovedb. ligger mod S.

Chr. Nielsens Gaard i Tornved, Jyderup Sogn. Postforb. og St.: Jyderup, hvortil c. 3 Km. Tlf. 70 over Jyderup Central. Gaarden ligger c. 21 Km. fra Holbæk. Ejer: *Christian Nielsen*, som overtog Gaarden i 1886, er født paa Ejendommen 8. Febr. 1863 og gift med *Marie Nielsen*, født i Kundby Sogn 23. Juni 1861.

Matr.-Nr. 8a m. fl. af Tornved. Hartkorn 7 Tdr. 6 Skpr. 2½ Alb. Ejendomsskyld 42,000 Kr. Brandassurance for Bygningerne 18,000 Kr. Areal 66 Tdr. Ld., deraf Ager 64, Eng 1, Have og Gaardsplads 1. Agermarken drives i en 7 Marksdrift: tildels benyttet Brak, Vintersæd, Byg, Roer, Havre og 2aars Græs. Jordens Bonitet er god, frugtbar Lermuld. Der holdes 18 Køer, 11 Stkr. Ungkvæg og Kalve og 1 Tyr af rød dansk Race, 6 Heste og 2 Plage. Sidste Aar solgtes c. 65 Fedesvin.



Chr. Nielsens Gaard.

Gaarden, som er Arvefæste under Bjergbygaard, har den nuværende Ejer købt ved Auktion efter Jens Christoffersen, som var bleven gift med hans Moder efter hendes første Mands, Niels Christiansens Død. — Bygningerne er opført 1876—80. Hovedb., der ligger mod S., er af Grundmur; Avlsb. er af Grundmur mod Udsiden, Bindingsværk mod Gaardsiden. Alle Bygningerne har Straatage. Jorderne, som navnlig strækker sig mod Ø., er jævne og bekvemme.

Joh. Johansens Gaard i Høed, Jyderup Sogn. Postforb. og St.: Jyderup, hvortil c. 3½ Km. Gaarden ligger c. 21 Km. fra Holbæk. Ejer: *Johan Johansen*, som overtog Gaarden i Aug. 1908, er født i Skamstrup 13. Juni 1877 og gift med *Anna Nielsen*, født i Frydendal 19. Juni 1884.

Matr.-Nr. 1a m. fl. af Høed. Hartkorn 6 Tdr. 6 Skpr. 2 Fdkr. $\frac{1}{2}$ Alb. Ejendomsskyld 36,000 Kr. Brandassurance for Bygningerne 15,000 Kr. Areal 61 Tdr. Ld., deraf Ager 58 $\frac{1}{2}$, Eng 1 $\frac{1}{2}$, Have og Gaardsplads 1. Agermarken drives i en 8 Marksdrift: Havre, Brak, Vintersæd, Roer, Byg, Blandsæd og 2aars Græs. Jordens Bonitet er noget uensartet. Der holdes 19 Køer, 10 Stkr. Ungkvæg og Kalve og 1 Tyr af rød dansk Race, 5 Heste og 1 Plag. Sidste Aar solgtes c. 65 Fedesvin.

Gaarden, som nu er ren Ejendom, har i sin Tid været Fæste under Hovedgaarden Aggersvold. Den nuværende Ejer har købt den af Fr. Jørgensen, som havde den efter sin Fader, Jørgen Jørgensen, der for c. 60 Aar siden efter Ildebrand flyttede den ud paa dens nuværende Plads c. $\frac{3}{4}$ Km. SV. for Høed. Bygningerne er alle af Bindingsværk med Straatage. Hovedb. ligger mod S.

1472 nævnes Oluf Jonsen af »Hødul«, »der af vapn er«.

Søbogaard, Jyderup Sogn. Postforb. og St.: Jyderup, hvortil c. 3 $\frac{1}{2}$ Km. Gaarden ligger c. 20 Km. fra Holbæk. Ejer: *Christian Nielsen*, som overtog Gaarden i 1888, er født i Bregninge Sogn 5. Novbr. 1860 og gift med *Inger Jensen*, født i Følleslev Sogn 29. Juli 1861.



Søbogaard.

Matr.-Nr. 2 m. fl. af Høed. Hartkorn 8 Tdr. 2 Skpr. 1 Fdkr. 1 $\frac{3}{4}$ Alb. Ejendomsskyld 40,000 Kr. Brandassurance for Bygningerne 19,000 Kr. Areal 70 Tdr. Ld., deraf Ager 56, Eng 13, Have og Gaardsplads 1. Agermarken drives i en 8 Marksdrift: Havre, Brak, Vintersæd, Byg, Roer, Byg og 2aars Græs. Jordens Bonitet er sandmuldet. Der holdes 18 Køer, 15 Stkr. Ungkvæg og Kalve og 1 Tyr af rød dansk Race, 4 Heste samt 3 Plage og Føl. Sidste Aar solgtes c. 65 Fedesvin.

Søbogaard var i sin Tid Fæste under Aggersvold, men er nu ren Ejendom. Den ligger overordentlig hyggeligt i Høed By og er helt af Grundmur med Tegltag paa Hovedb., Straatage paa Avlsb.

Østervang, Jyderup Sogn. Postforb. og St.: Mørkøv, hvortil c. 6 Km. Gaarden ligger c. 20 Km. fra Holbæk. Ejer: *Frands Jensen*, som overtog Gaarden 1. Septbr. 1913, er født i Tudse Sogn 15. Oktbr. 1883.

Matr.-Nr. 6a m. fl. af Høed. Hartkorn 7 Tdr. 1 Skp. 1 Fdkr. 1 $\frac{1}{2}$ Alb. Ejendomsskyld 36,000 Kr. Brandassurance for Hovedb. 5,000 Kr., for Avlsb. 12,000 Kr. Areal 54 Tdr. Ld., deraf Ager 53, Have og Gaardsplads 1. Agermarken drives i en 8 Marksdrift: benyttet Brak, Vintersæd, Blandsæd, Roer, Byg, Havre og 2aars Græs. Jordens Bonitet er god, kraftig Lermuld. Der holdes 20 Køer, 13 Stkr. Ungkvæg og Kalve og 1 Tyr af rød dansk Race, 4 Heste og 1 Plag. Sidste Aar solgtes c. 95 Fedesvin.

Østervang, der ligger c. $\frac{1}{2}$ Km. Ø. for Høed, er ren Ejendom. Den nuværende

Ejer har købt den af to Brødre Olsen, i hvis Slægt den var gaaet i Arv gennem 4 Generationer. Bygningerne er dels af Grundmur, dels af Bindingsværk, tækkede med Straa. Hovedb. ligger mod S. De faste Maskiner drives ved Benzinmotor. Jordernes Overflade er jævn og bekvem.

Helgogaard, Kundby Sogn. Postforb. og St.: Sandby, hvortil c. 2 Km. Gaarden ligger c. 13 Km. fra Holbæk. Ejer: *Poul Helgogaard*, som overtog Gaarden i Oktbr. 1912, er født paa Ejendommen 8. Febr. 1887 og gift med *Christiane Andersen*, født i Kundby 1. Aug. 1891.

Matr.-Nr. 3 af Kundby. Hartkorn 7 Tdr. 2 Skpr. 2 Fdkr. $\frac{3}{4}$ Alb. Ejendoms-skyld 36,000 Kr. Brandassurance for Bygningerne 19,500 Kr. Areal $54\frac{1}{2}$ Td. Ld., deraf Ager 39, Eng $14\frac{1}{2}$, Have og Gaardsplads 1. Agermarken drives i en 8 Marksdrift: Havre, Helbrak, Vintersæd, Byg, Roer, Havre, Byg og 1aars Græs. Jordens Bonitet er god Lermuld paa Lerunderlag. Der holdes 17 Køer, 12 Stkr. Ungkvæg og Kalve og 1 Tyr af rød dansk Race, 4 Heste og 1 Plag. Sidste Aar solgtes c. 75 Fedesvin.

Helgogaard, der er Arvefæste under Kommunitetet, har den nuværende Ejer faaet efter sin Fader, Sognefoged L. Helgogaard, som 1870 havde faaet den efter sin Fader, Niels Jensen.

Gaarden laa oprindelig inde i Kundby, men blev 1887 flyttet ud c. 200 M. V. for Byen. Hovedb., der ligger mod V., og den n. Længe er af Grundmur, de andre Avlsb. af Bindingsværk, alt tækket med Straa. Elektrisk Lys og Kraft agtes indlagt. — Ved Vejen fra Byen ud til Gaarden har den gamle Sognefoged ladet sig bygge en smuk Villa, omgivet af en køn og velholdt Have.

Brynsagergaard, Kundby Sogn. Postforb. og St.: Sandby, hvortil c. $2\frac{1}{2}$ Km. Tlf. 8 over Kundby Central. Gaarden ligger c. 14 Km. fra Holbæk. Ejer: *Lars Andersen*, som overtog Gaarden i 1891, er født 12. April 1866 og gift med *Signe Hansen*, født paa Ejendommen 21. Juni 1863.

Matr.-Nr. 12 af Kundby. Hartkorn 7 Tdr. 2 Fdkr. $1\frac{1}{2}$ Alb. Ejendomsskyld 35,300 Kr. Brandassurance for Bygningerne 22,000 Kr. Areal 59 Tdr. Ld., deraf Ager 42, Eng 16, Have og Gaardsplads 1. Agermarken drives i en 8 Marksdrift: benyttet Brak, $\frac{1}{2}$ Vintersæd $\frac{1}{2}$ Roer, Blandsæd, Roer, Havre, Blandsæd og 2aars Græs. Jordens Bonitet er lermuldet. Der holdes 18 Køer, 8 Stkr. Ungkvæg og Kalve og 1 Tyr af rød dansk Race, 4 Heste samt 3 Plage og Føl. Sidste Aar solgtes c. 85 Fedesvin.

Brynsagergaard ligger overordentlig smukt, omgivet af høje Bakker, over hvilke man mod N. ser Kundby Kirke. Mod SV. ses det 155 Fod høje »Gjedsbjerg«. Gaarden er Arvefæste under Baroniet Løvenborg.

Holmegaard, Kundby Sogn. Postforb. og St.: Sandby, hvortil c. 3 Km. Gaarden ligger c. 14 Km. fra Holbæk. Ejer: *Jens Frederik Madsen*, som overtog



Holmegaard.

Gaarden i 1897, er født i Kundby Sogn 16. Aug. 1861 og gift med *Cathrine Andersen*, født paa Ejendommen 10. Juli 1850.

Matr.-Nr. 14a af Kundby. Hartkorn 8 Tdr. 1 Fdkr. 1¼ Alb. Ejendoms-skyld 40,000 Kr. Brandassurance for Bygningerne 16,000 Kr. Areal 72 Tdr. Ld., deraf Ager 57, Mose 14, Have og Gaardsplads 1. Agermarken drives i en 7 Marksdrift: benyttet Brak, Vintersæd, Byg, Roer, Havre, Byg og 1aars Græs. Jordens Bonitet er god, frugtbar Lermuld paa Lerunderlag. Der holdes 20 Køer, 19 Stkr. Ungkvæg og Kalve og 1 Tyr af rød dansk Race, 6 Heste samt 3 Plage og Føl. Sidste Aar solgtes c. 100 Fedesvin.

Holmegaard, der er Arvefæste under Baroniet Løvenborg, har den nuværende Ejer faaet efter Anders Jacobsen, som 1842 havde faaet den efter sin Fader, Jacob Hansen, der havde den i Fæste. — Gaarden ligger c. 1 Km. S. for Kundby, omtrent midt paa sine Jorder, som er flade og bekvemme med Undtagelse af Bakken »Lunde-bjerg«, der løfter sig i v. Side af Marken. Hovedb. ligger mod S. og er af Bindingsværk ligesom den v. og n. Længe. Den ø. Længe er derimod af nybygget Grundmur og Svinestalden af støbte Mure. Alle Tagene er af Straa.

Hørtegaard, Kundby Sogn. Postforb. og St.: Sandby, hvortil c. 1½ Km. Gaarden ligger c. 13 Km. fra Holbæk. Ejer: *Lars Christian Anders Christensen*, som overtog Gaarden i 1908, er født i Kundby Sogn 1. Decbr. 1881 og gift med *Cathrine Hansen*, født i Bjergby 23. Maj 1885.

Matr.-Nr. 17a m. fl. af Kundby. Hartkorn 7 Tdr. 4 Skpr. 2 Fdkr. 1¼ Alb. Ejendomsskyld 38,000 Kr. Areal 59 Tdr. Ld., deraf Ager 44, Mose 14, Have og Gaardsplads 1. Agermarken drives i en 8 Marksdrift: Brak, Vintersæd, Byg, Roer, Havre, Byg og 2aars Græs. Jordens Bonitet er lermuldet. Der holdes 18 Køer, 6 Stkr. Ungkvæg og Kalve og 2 Tyre af rød dansk Race, 5 Heste samt 4 Plage og Føl. Sidste Aar solgtes c. 80 Fedesvin.

Hørtegaard, der ligger c. 1¼ Km. NV. for Kundby, er Arvefæste under Baroniet Løvenborg. Bygningerne er af Grundmur med Tegltag paa Hovedb., Straataage paa Avlsb.

Solbjerggaard, Kundby Sogn. Postforb. og St.: Sandby, hvortil c. 1 Km. Gaarden ligger c. 12½ Km. fra Holbæk. Ejer: *Hans Peter Christensen*, som overtog Gaarden i 1887, er født i Kundby 6. Juli 1867 og gift med *Laurentze Jensen*, født i Højby 16. Maj 1875.

Matr.-Nr. 18a af Kundby. Hartkorn 6 Tdr. 5 Skpr. 2 Fdkr. 1½ Alb. Ejendoms-skyld 35,000 Kr. Brandassurance for Hovedb. 5,000 Kr., for Avlsb. 15,000 Kr. Areal 41 Tdr. Ld., deraf Ager 26, Mose 14, Have og Gaardsplads 1. Agermarken drives i en 8 Marksdrift: Brak, Vintersæd, Byg, Roer, Havre, Byg og 2aars Græs. Jordens Bonitet er lermuldet. Der holdes 12 Køer, 9 Stkr. Ungkvæg og Kalve og 1 Tyr af rød dansk Race, 3 Heste og 2 Plage. Sidste Aar solgtes c. 120 Fedesvin.

Solbjerggaard er Arvefæste under Baroniet Løvenborg. Den ligger c. 1½ Km. N. for Kundby og er af Grundmur, tækket med Straa og Pap. Hovedb. ligger mod S.

Kundby Præstegaard, Kundby Sogn. Postforb. og St.: Sandby, hvortil c. 2 Km. Tlf. 14 over Kundby Central. Gaarden ligger c. 14 Km. fra Holbæk. Nuværende Beneficiarius: Pastor *Peter Chr. Stenersen Gad*, som blev kaldet i Marts 1907. Avlingen er bortforpagtet til to forskellige Mænd.

Matr.-Nr. 1 af Kundby. Hartkorn 9 Tdr. 1 Skp. 2¼ Alb. Ejendomsskyld 40,600 Kr. Areal 78½ Td. Ld., deraf Ager 57, Eng 17, Skov 2½, Have og Gaardsplads 2. Agermarken drives i en 8 Marksdrift: Vintersæd, Roer, Byg, Havre, Roer, Blandsæd og 2aars Græs. Jordens Bonitet er overvejende god Lermuld. Der holdes 10 Køer samt 7 Stkr. Ungkvæg og Kalve af rød dansk Race, 4 Heste og 1 Plag. Sidste Aar solgtes c. 30 Fedesvin. Denne Besætning holdes af den ene af Forpagterne. Den anden Forpagter ejer en af Nabogaardene og driver den af ham forpagtede Del af Præstegaardens Jorder der under.

Kundby Præstegaard ligger overordentlig smukt. Tæt V. for den knejser Kundby Kirke paa en Bakke, der er c. 100 Fod over Havets Overflade. Og selve Præstegaarden skraaner mod Ø. med den store, smukke Hovedb. tronende øverst i den v. Side af Gaardspladsen. Jorderne, som er ret bakkede, strækker sig navnlig mod S. og V.

Petersminde, Kundby Sogn. Postforb. og St.: Svinninge, hvortil c. 3 ½ Km. Tlf. 22 over Kundby Central. Gaarden ligger c. 14 Km. fra Holbæk. Ejer: *Lars Søren Petersen*, som overtog Gaarden i 1910, er født i Højby 3. Novbr. 1870 og gift med *Dorthea Christensen*, født i Kundby 16. Aug. 1878.

Matr.-Nr. 12a m. fl. af Thorslunde. Hartkorn 7 Tdr. 1 Skp. 2 Fdkr. 2 ½ Alb. Ejendomsskyld 48,000 Kr. Brandassurance for Bygningerne 35,400 Kr. Areal 80 Tdr. Ld., deraf Ager 72 ½, Mose 1, Skov 4, Grusgrav 1 ½, Have og Gaardsplads 1. Agermarken drives i en 7 Marksdrift: Vintersæd efter Halvbrak, Byg, Roer, Havre, Byg og 1 ½ aars Græs. Jordens Bonitet er overvejende Lermuld paa Lerunderlag. Der holdes 22 Køer, 18 Stkr. Ungkvæg og Kalve og 1 Tyr af rød dansk Race, 5 Heste samt 3 Plage og Føl. Sidste Aar solgtes c. 80 Fedesvin.

Petersminde, der er ren Ejendom, ligger c. 1 ½ Km. Ø. for Thorslunde. Jorderne er i det hele og store nærmest flade, men tæt V. for Gaarden hæver sig »Lundebjerg« til 156 Fod over Havet, og mod Ø. og SØ. er Gaarden ligeledes omgivet af høje Bakker, af hvilke den ene er beplantet med en køn, lille Lund. Paa Lundebjerg blev 1891 fredlyst to Kæmpehøje.

Den 20. Decbr. 1912 brændte Gaarden, og derefter er den nye, smukke Gaard opført helt af Grundmur med Tegltage. Hovedb. ligger mod N. Elektrisk Lys og Kraft er indlagt.

I den ene af Bakkerne nær Gaarden findes 1 ½ Td. Ld. fortrinlig Grus.

Storgaard, Kundby Sogn. Postforb. og St.: Regstrup, hvortil c. 5 Km. Gaarden ligger c. 7 Km. fra Holbæk. Ejer: *Niels Michael Nielsen*, som overtog Gaarden i 1879, er født i Trønninge 19. Oktbr. 1852.

Matr.-Nr. 1a af Trønninge. Hartkorn 7 Tdr. 5 Skpr. 2 ½ Alb. Ejendomsskyld 38,000 Kr. Brandassurance for Bygningerne c. 18,000 Kr. Areal 61 Tdr. Ld., deraf Ager 47, Eng 13, Have og Gaardsplads 1. Agermarken drives i en 8 Marksdrift: Brak, Vintersæd, Byg, Roer, Havre, Blandsæd og 2aars Græs. Jordens Bonitet er tildels god Lermuld. Der holdes 20 Køer, 8 Stkr. Ungkvæg og Kalve og 1 Tyr af rød dansk Race, 5 Heste samt 3 Plage og Føl. Sidste Aar solgtes c. 60 Fedesvin.

Storgaard er Arvefæste under Københavns Universitet. Bygningerne er dels af Grundmur, dels af Bindingsværk, tækkede med Straa. Hovedb. ligger mod N.

Hørhavegaard, Kundby Sogn. Postforb. og St.: Regstrup, hvortil c. 5 Km. Gaarden ligger c. 7 Km. fra Holbæk. Ejer: *Niels Frederik Nielsen*, som overtog Gaarden i Decbr. 1906, er født i Kundby Sogn 16. Febr. 1881 og gift med *Karen Mejnertsen*, født paa Ejendommen 4. Jan. 1885.

Matr.-Nr. 2 m. fl. af Trønninge. Hartkorn 6 Tdr. 5 Skpr. 1 ½ Alb. Ejendomsskyld 35,000 Kr. Areal 53 Tdr. Ld., deraf Ager 36, Eng 16, Have og Gaardsplads 1. Agermarken drives i en 6 Marksdrift: Brak, Vintersæd, Byg, Roer, Havre og 1 aars Græs. Jordens Bonitet er lermuldet. Der holdes 18 Køer, 7 Stkr. Ungkvæg og Kalve og 1 Tyr af rød dansk Race, 4 Heste samt 4 Plage og Føl. Sidste Aar solgtes c. 70 Fedesvin.

Hørhavegaard er Arvefæste under Københavns Universitet. Den ligger i Trønninge By i den s. Side af sine flade Jorder og er overvejende af Bindingsværk med Straatage. Hovedb. ligger mod S.

Grønvældgaard, Kundby Sogn. Postforb. og St.: Regstrup, hvortil c. 5 Km. Gaarden ligger c. 7 Km. fra Holbæk. Ejer: *Niels Michaelsen*, som overtog Gaarden 14. Juli 1904, er født paa Ejendommen 18. Marts 1870.

Matr.-Nr. 4a af Trønninge. Hartkorn 7 Tdr. 2 Skpr. 1 Fdkr. ¼ Alb. Ejendomsskyld 35,000 Kr. Areal 57 Tdr. Ld., deraf Ager 41, Eng 15, Have og Gaardsplads 1. Agermarken drives i en 8 Marksdrift: Helbrak, Vintersæd, Byg, Roer, Byg, Havre og 2aars Græs. Jordens Bonitet er lermuldet. Der holdes 14 Køer, 4 Stkr. Ungkvæg og 1 Tyr af rød dansk Race, 5 Heste og 2 Plage. Sidste Aar solgtes c. 45 Fedesvin.

Grønvældgaard er helt af Bindingsværk med Straatage. Hovedb. ligger mod N. Gaarden, der er Arvefæste under Københavns Universitet, ligger i den n. Side af sine flade, gode Jorder.

Jagtgaarden, Kundby Sogn. Postforb. og St.: Regstrup, hvortil c. 5 Km. Gaarden ligger c. 9 Km. fra Holbæk. Ejer: *Lars Nielsen*, som overtog Gaarden i 1877, er født paa Ejendommen 17. Novbr. 1842 og gift med *Marie Jensen*, født i Kundby Sogn 12. April 1844.

Matr.-Nr. 6 af Trønninge. Hartkorn 8 Tdr. 2 Skpr. 3 Fdkr. $\frac{1}{4}$ Alb. Ejendomsskyld 40,000 Kr. Brandassurance for Bygningerne 10,000 Kr. Areal 79 Tdr. Ld., deraf Ager 62, Eng 16, Have og Gaardsplads 1. Agermarken drives i en 8 Marksdrift: Brak, Vintersæd, Byg, Roer, Byg, Havre og 2aars Græs. Jordens Bonitet er god Lermuld. Der holdes 18 Køer, 12 Stkr. Ungkvæg og Kalve og 1 Tyr af rød dansk Race, 5 Heste og 1 Plag. Sidste Aar solgtes c. 50 Fedesvin.

Jagtgaarden, der ligger c. $1\frac{1}{2}$ Km. S. for Trønninge, er Arvefæste under Københavns Universitet. Bygningerne er af Bindingsværk med Straatage. Hovedb. ligger mod S.

Aasebækgaard, Kundby Sogn. Postforb. og St.: Regstrup, hvortil c. 5 Km. Gaarden ligger c. 7 Km. fra Holbæk. Ejer: *Lars Peter Hansen*, som overtog Gaarden i 1900, er født paa Ejendommen 6. Decbr. 1876 og gift med *Anna Mejnertsen*, født i Kundby Sogn 10. Septbr. 1879.

Matr.-Nr. 7 af Trønninge. Hartkorn 7 Tdr. 2 Skpr. 2 Alb. Ejendomsskyld 40,000 Kr. Brandassurance for Bygningerne c. 28,000 Kr. Areal 58 Tdr. Ld., deraf Ager 39, Eng 18, Have og Gaardsplads 1. Agermarken drives i en 8 Marksdrift: Brak, Hvede, Blandsæd, Roer, Byg, Havre og 2aars Græs. Jordens Bonitet er god, kraftig Lermuld. Der holdes 19 Køer, 12 Stkr. Ungkvæg og Kalve og 1 Tyr af rød dansk Race, 5 Heste og 2 Plage. Sidste Aar solgtes c. 90 Fedesvin.

Aasebækgaard ligger c. 1 Km. N. for Trønninge og er Arvefæste under Københavns Universitet. Bygningerne er opført 1872 efter Brand og er helt af Grundmur med Skifertag paa Hovedb., Paptage paa Avlsb.

Krogagergaard, Kundby Sogn. Postforb. og St.: Regstrup, hvortil c. 5 Km. Gaarden ligger c. 7 Km. fra Holbæk. Ejer: *Anders Larsen*, som overtog Gaarden i 1887, er født i Gislinge Sogn 20. Juli 1857.

Matr.-Nr. 9 af Trønninge. Hartkorn 7 Tdr. 2 Fdkr. $\frac{1}{2}$ Alb. Ejendomsskyld 35,000 Kr. Brandassurance for Hovedb. 5,040 Kr., for Avlsb. 8,455 Kr. Areal 52 Tdr. Ld., deraf Ager 41, Eng 10, Have og Gaardsplads 1. Agermarken drives i en 7 Marksdrift: Brak, Vintersæd, Byg, Roer, Havre og 2aars Græs. Jordens Bonitet er lermuldet. Der holdes 16 Køer, 5 Stkr. Ungkvæg og 1 Tyr af rød dansk Race, 5 Heste og 1 Plag. Sidste Aar solgtes c. 45 Fedesvin.

Krogagergaard, der ligger c. 1 Km. NØ. for Trønninge, er Arvefæste under Københavns Universitet. Hovedb., der ligger mod S., og den ø. Længe er af Grundmur, de andre Avlsb. af Bindingsværk, alt straatækket.

N. C. Thomsens Gaard i Marke, Kundby Sogn. Postforb. og St.: Mørkøv, hvortil c. 5 Km. Gaarden ligger c. 17 Km. fra Holbæk. Ejer: *Niels Chr. Thomsen*, som overtog Gaarden i 1905, er født i Skamstrup 24. Oktbr. 1880 og gift med *Karen Larsen*, født i Jyderup 27. Aug. 1883.

Matr.-Nr. 3 af Marke. Hartkorn 7 Tdr. 1 Skp. $2\frac{1}{2}$ Alb. Ejendomsskyld 45,000 Kr. Brandassurance for Hovedb. 8,000 Kr., for Avlsb. 14,500 Kr. Areal 48 Tdr. Ld., deraf Ager 47, Have og Gaardsplads 1. Agermarken drives i en 8 Marksdrift: Havre, Brak, Vintersæd, Roer, Byg, Roer, Blandsæd og 1aars Græs. Jordens Bonitet er god, frugtbar Lermuld paa Lerunderlag. Der holdes 15 Køer, 9 Stkr. Ungkvæg og Kalve og 1 Tyr af rød dansk Race, 4 Heste og 1 Plag. Sidste Aar solgtes c. 50 Fedesvin.

Gaarden ligger temmelig højt paa en Bakke ved Nykøbing Landevej. Det er ren Ejendom. Den nuværende Ejer har købt den af Bang, som havde købt den ved Auktion efter Brødrene Jensen, i hvis Slægt den gennem mange Aar var gaaet i Arv. Bygningerne er af Grundmur. Den smukke, skifertækkede Hovedb. ligger i v. Side af Gaardspladsen. Avlsb. har Straatage. De jævne og gode Jorder strækker sig væsentligst mod S.

Trudsholm, Kundby Sogn. Postforb. og St.: Mørkøv, hvortil c. 5 Km. Gaarden ligger c. 17 Km. fra Holbæk. Ejer: *Jens Peter Jensen*, som overtog

Gaarden i 1904, er født paa Albertslund 14. Decbr. 1874 og gift med *Ane Larsen*, født i Sørslev 5. Septbr. 1875.

Matr.-Nr. 12 af Marke. Hartkorn 7 Tdr. 7 Skpr. 3 Fdkr. 2 Alb. Ejendoms-skyld 37,000 Kr. Brandassurance for Bygningerne 22,000 Kr. Areal 64½ Td. Ld., deraf Ager 58½, Eng 5, Have og Gaardsplads 1. Agermarken drives i en 7 Marksdrift: Havre, Brak, Vintersæd, Roer, Byg, Havre og 1aars Græs. Jordens Bonitet er sandmuldet. Der holdes 18 Køer, 14 Stkr. Ungkvæg og Kalve og 2 Tyre af rød dansk Race, 4 Heste og 2 Plage. Sidste Aar solgtes c. 40 Fedesvin.

Trudsholm ligger c. 1 Km. SV. for Marke og er nu ren Ejendom. Den nuværende Ejer har købt den af Peter Larsen, i hvis Slægt den tidligere gik i Arv som Fæste. Bygningerne er dels af Grundmur, dels af Bindingsværk, tækkede med Straa. Hovedb. ligger mod S. Til Drift af de faste Maskiner er installeret Petroleumsmotor. I Gaarden findes selvspringende Kildevand.

Aagaard, Kundby Sogn. Postforb. og St.: Mørkøv, hvortil c. 5 Km. Gaarden ligger c. 17 Km. fra Holbæk. Ejer: *Chr. Mikkelsen*, som overtog Gaarden i 1907, er født i Sennels Sogn 27. Septbr. 1864 og gift med *Karen Jørgensen*, født i Skamstrup Sogn 7. Decbr. 1870.

Matr.-Nr. 13 af Marke. Hartkorn 8 Tdr. 3 Skpr. Ejendomsskyld 37,000 Kr. Brandassurance for Bygningerne 8,700 Kr. Areal 63 Tdr. Ld., deraf Ager 59, Eng 3, Have og Gaardsplads 1. Agermarken drives i en 9 Marksdrift: Havre, Brak, Vintersæd, Byg, Roer, Blandsæd og 3aars Græs, delvis anvendt til Frøavl. Jordens Bonitet er lermuldet. Der holdes 10 Køer, 9 Stkr. Ungkvæg og Kalve og 1 Tyr af rød dansk Race samt 4 Heste. Sidste Aar solgtes c. 80 Fedesvin.

Aagaard ligger omtrent midt paa sine flade Jorder c. ¾ Km. SV. for Marke. Bygningerne er af Bindingsværk med Straatag. Hovedb. ligger mod S.

Bregnholtsgaard, Kundby Sogn. Postforb. og St.: Mørkøv, hvortil c. 5 Km. Gaarden ligger c. 17 Km. fra Holbæk. Ejer: *Hans Nielsen*, som overtog Gaarden i 1899, er født paa Ejendommen 13. Aug. 1867 og gift med *Johanne Mathiesen*, født i Kundby 8. Febr. 1879.



Bregnholtsgaard.

Matr.-Nr. 11 af Marke. Hartkorn 8 Tdr. 3 Skpr. 3 Fdkr. 2¾ Alb. Ejendoms-skyld 37,000 Kr. Brandassurance for Bygningerne c. 24,000 Kr. Areal 65 Tdr. Ld., deraf Ager 61, Eng 3, Have og Gaardsplads 1. Agermarken drives i en 8 Marksdrift: Havre, Brak, Vintersæd, Roer, Byg, Havre og 2aars Græs. Jordens Bonitet er god Lermuld paa Lerunderlag. Der holdes 20 Køer samt 10 Stkr. Ungkvæg og Kalve af rød dansk Race, 4 Heste og 2 Plage. Sidste Aar solgtes c. 55 Fedesvin.

Bregnholtsgaard, der er ren Ejendom, ligger c. ¾ Km. V. for Marke. Den

nuværende Ejers Fader, Niels Eriksen, købte den til Frihed efter at have faaet den i Fæste 1849 efter sin Svigerfader. Bygningerne er af Grundmur. Hovedb., der ligger mod Ø., har Stentag, Avlsb. Straataage. Den s. Længe er en rummelig, paptækket Bræddelade.

Andershvile, Kundby Sogn. Postforb. og St.: Sandby, hvortil c. ½ Km. Tlf. 14 over Gislinge Central. Gaarden ligger c. 14 Km. fra Holbæk. Ejer: Landbrugsminister *Kristian Pedersen*, som overtog Gaarden i 1881, er født i Kundby 13. Oktbr. 1857 og gift med *Cathrine Pedersen*, født samme Steds 4. Aug. 1861.

Matr.-Nr. 3a m. fl. af Sandby. Hartkorn 7 Tdr. 6 Skpr. 1 Fdkr. 1½ Alb. Ejendomsskyld 38,000 Kr. Areal 65 Tdr. Ld., deraf Ager 55, Eng 9, Have og Gaardsplads 1. Agermarken drives i en 8 Marksdrift. Jordens Bonitet er lermuldet. Der holdes 24 Køer, 13 Stkr. Ungkvæg og Kalve og 1 Tyr af rød dansk Race samt 4 Heste. Sidste Aar solgtes c. 150 Fedesvin.

Andershvile er en af de saakaldte Universitetsgaarde. Den ligger i Sandby og er dels af Grundmur, dels af Bindingsværk, tækket med Straa. Hovedb. ligger mod S., og foran Hovedindgangen staar to meget smukke, gamle Træer. Haven er særlig velholdt og smuk. De flade, gode Agerjorder strækker sig navnlig mod SØ., medens Engene ligger mod NV.

Tuegaard i Sandby, Kundby Sogn. Postforb. og St.: Sandby, hvortil c. 1½ Km. Gaarden ligger c. 14 Km. fra Holbæk. Ejer: *Jens Nielsen*, som overtog Gaarden i 1884, er født i Hørve Sogn 4. Decbr. 1847 og gift med *Maren Petersen*, født paa Ejendommen 27. Juni 1855.



Tuegaard.

Matr.-Nr. 8a m. fl. af Sandby. Hartkorn 7 Tdr. 7 Skpr. 1¾ Alb. Ejendomsskyld 35,000 Kr. Brandassurance for Bygningerne 11,000 Kr. Areal 71 Tdr. Ld., deraf Ager 63, Eng 7, Have og Gaardsplads 1. Agermarken drives i en 6 Marksdrift: Brak, Vintersæd, Byg, Havre og 2aars Græs. Jordens Bonitet er af blandet Beskaffenhed, dels ler-, dels sandmuldet. Der holdes 18 Køer, 7 Stkr. Ungkvæg og Kalve og 1 Tyr af rød dansk Race samt 5 Heste. Sidste Aar solgtes c. 90 Fedesvin.

Tuegaard, som i sin Tid var Fæste under Gislingegaard, ligger c. 1 Km. NØ. for Sandby med vid Udsigt mod N. over den tildels udtørrede Lammefjord og mod S.

över Banelinien til »Drusebjerg«. Den nuværende Ejer har taget den i Arv efter sin Svigerfader, Peder Nilausen, der selv havde den efter sin Fader. Bygningerne er af Bindingsværk med Straatage. Den 200aarige Hovedb. ligger mod S., omgivet af en smuk, gammel Have. For Tiden opføres en ny, grundmuret, teglhængt Hovedb. tæt S. for den gamle. Jorderne har en jævn og god Overflade.

Mosegaard, Kundby Sogn. Postforb. og St.: Sandby, hvortil c. 1½ Km. Tlf. 30 over Gislunge Central. Gaarden ligger c. 14 Km. fra Holbæk. Ejer: *Morten Hansen Jensen*, som overtog Gaarden 6. Decbr. 1887, er født paa Ourø 11. Aug. 1863 og gift med *Karen Nielsen*, født i Venslev Sogn 11. Maj 1861.

Matr.-Nr. 7a m. fl. af Sandby. Hartkorn 6 Tdr. 1 Skp. 3 Fdkr. ½ Alb. Ejendomsskyld 36,000 Kr. Brandassurance for Bygningerne 23,000 Kr. Areal 82½ Td. Ld., deraf Ager 81½, Have og Gaardsplads 1. Af Agermarken drives 46½ Td. Ld. i en 9 Marksdrift: benyttet Brak, Vintersæd, Byg, Roer, Blandsæd, Roer, Havre og 2aars Græs; 25 Tdr. Ld. drives uden fast Sædskifte, og 10 Tdr. Ld. henligger til vedvarende Græs. Jordens Bonitet er af blandet Beskaffenhed. Der holdes 22 Køer, 13 Stkr. Ungkvæg og Kalve og 1 Tyr af rød dansk Race, 5 Heste, 2 Plage og 10 Faar. Sidste Aar solgtes c. 125 Fedesvin.

Mosegaard, der nu er ren Ejendom, var indtil den nuværende Ejer købte den, Fæste under Frydendal. Gaarden ligger meget smukt c. 1 Km. N. for Sandby med Udsigt mod N. over den udtørrede Lammefjord og det bagved liggende Landskab. Den grundmurede, teglhængte Hovedb. ligger mod Ø. Avlsb. er af støbte Mure med Straatage. De faste Maskiner drives ved Vindmotor.

Bettysminde, Kundby Sogn. Postforb. og St.: Sandby, hvortil c. ¼ Km. Gaarden ligger c. 14 Km. fra Holbæk. Ejer: *Ole Larsen*, som overtog Gaarden i 1908, er født i Mørke 29. Marts 1872 og gift med *Marie Hansen*, født i Kundby 20. Maj 1870.

Matr.-Nr. 15a m. fl. af Sandby. Hartkorn 8 Tdr. 3 Fdkr. 1½ Alb. Ejendomsskyld 39,000 Kr. Brandassurance for Bygningerne 23,000 Kr. Areal 70 Tdr. Ld., deraf Ager 49, Eng 20, Have og Gaardsplads 1. Agermarken drives i en 8 Marksdrift: Vintersæd efter Halvbrak, Byg, Roer, Byg, Roer, Blandsæd og 1½aars Græs. Jordens Bonitet er lermuldet. Der holdes 25 Køer, 14 Stkr. Ungkvæg og Kalve og 1 Tyr af rød dansk Race, 5 Heste og 1 Plag. Sidste Aar solgtes c. 200 Fedesvin.

Bettysminde, der ligger i selve Sandby, er gaaet i Arv til den nuværende Ejer fra hans Fader, Kristen Larsen. Den grundmurede, teglhængte Hovedb. ligger mod S. Avlsb. er ligeledes grundmurede. De jævne Jorder ligger mod SØ. De faste Maskiner drives ved Petroleumsmotor.

S. Olsens Gaard i Tornved, Jyderup Sogn. Postforb. og St.: Jyderup, hvortil c. 3 Km. Gaarden ligger c. 21 Km. fra Holbæk. Ejer: *Salomon Olsen*, som overtog Gaarden i 1872, er født paa Ejendommen 4. Maj 1848 og gift med *Johanne Olsen*, født i Tornved 22. April 1863.

Matr.-Nr. 5a m. fl. af Tornved. Hartkorn 6 Tdr. 3 Fdkr. ¼ Alb. Ejendomsskyld 36,000 Kr. Brandassurance for Bygningerne 13,000 Kr. Areal 67 Tdr. Ld., deraf Ager 66, Have og Gaardsplads 1. Agermarken drives i en 8 Marksdrift med Grønjordshavre foran Brak, dernæst Vintersæd, Roer, Byg, Blandsæd og 2aars Græs. Jordens Bonitet er lermuldet. Der holdes 23 Køer, 6 Stkr. Ungkvæg og Kalve og 1 Tyr af rød dansk Race, 6 Heste og 1 Plag. Sidste Aar solgtes c. 50 Fedesvin.

Gaarden, som i sin Tid var Fæste under Bjergbygaard, ligger i selve Byen og har været i Familiens Eje i ca. 100 Aar. Hovedb., der er Bindingsværk, ligger mod N. og af samme Beskaffenhed er Avlsb. De er alle straatækkede. De jævne Jorder ligger mod S. Ejeren agter i den nærmeste Tid at flytte Gaarden ud paa Marken.

Ledegaard, Svinninge Sogn. Postforb. og St.: Svinninge, hvortil c. ¼ Km. Tlf. 20 over Svinninge Central. Gaarden ligger c. 15 Km. fra Holbæk. Ejer: *Jens Christian Nielsen*, som overtog Gaarden i 1906, er født paa Ejendommen 20. Juli 1879 og gift med *Margrethe Laursen*, født i Langaa 30. Maj 1855.

Matr.-Nr. 5a m. fl. af Svinninge. Hartkorn 7 Tdr. 2 Skpr. 2 Fdkr. 1¼ Alb. Ejendomsskyld 39,000 Kr. Brandassurance for Bygningerne 21,000 Kr. Areal 62½ Td. Ld., deraf Ager 49½, Eng 12, Have og Gaardsplads 1. Agermarken drives i en 8 Marksdrift: Blandsæd, ½ Byg ½ Roer, ½ Rug ½ Byg, Roer, Byg, Havre og 2aars Græs. Jordens Bonitet er lermuldet. Der holdes 19 Køer, 13 Stkr. Ungkvæg og Kalve og 1 Tyr af rød dansk Race, 5 Heste samt 3 Plage og Føl. Sidste Aar solgtes c. 80 Fedesvin.



Ledegaard.

Ledegaard ligger umiddelbart ved Kirken i Svinninge og er Arvefæste under Kommunitet. Den nuværende Ejer fik den i Arv efter sin Fader, Hans C. Nielsen, den 1873 overtog den efter sin Svigermoder, som havde siddet Enke i c. 40 Aar paa Gaarden efter sin Mand, Jens Jensen. Bygningerne er grundmurede. Den skifertækkede Hovedb. ligger mod V. Ø. for Gaarden findes en Hjælm med Tag af Bølgeblik. Paa Gaarden findes eget Vandværk, der ved hydraulisk Stødhævert forsyner Ejendommen og et Springvand i Haven med Vand. Ligeledes er installeret Elektricitet til Lys og til Drift af de faste Maskiner. Fra den høje, smukke Hovedb. fører en pyntelig Veranda ud til den gamle, velholdte Have.

Bjerregaard, Svinninge Sogn. Postforb. og St.: Svinninge, hvortil c. ½ Km. Gaarden ligger c. 15 Km. fra Holbæk. Ejer: *Niels L. Rasmussen*, som overtog Gaarden i 1883, er født i Kundby 28. April 1860 og gift med *Karen Marie Michaelsen*, født i Hagedsted 25. Febr. 1866.

Matr.-Nr. 6a m. fl. af Svinninge. Hartkorn 6 Tdr. 5 Skpr. 1 Fdkr. ¼ Alb. Ejendomsskyld 35,000 Kr. Brandassurance for Bygningerne 17,000 Kr. Areal 52 Tdr. Ld., deraf Ager 42, Eng 9, Have og Gaardsplads 1. Agermarken drives i en 8 Marksdrift: Brak, Vintersæd, Byg, Roer, Byg, Havre og 2aars Græs. Jordens Bonitet er lermuldet. Der holdes 18 Køer, 3 Stkr. Ungkvæg og 1 Tyr af rød dansk Race, 5 Heste og 1 Plag. Sidste Aar solgtes c. 60 Fedesvin.

Bjerregaard er en af Universitetsgaardene og ligger i selve Byen. Bygningerne er grundmurede. Hovedb. ligger mod S. De jævne Jorder strækker sig mod V. Elektrisk Lys og Kraft er indlagt. Den nuværende Ejer har købt Gaarden af Niels Jensen, der ejede den i en Menneskealder.

Dannegaard, Svinninge Sogn. Postforb. og St.: Svinninge, hvortil c. 1 Km. Gaarden ligger c. 17 Km. fra Holbæk. Ejer: Sognefoged *Niels S. Nielsen*, som overtog Gaarden i 1878, er født i Stiftsbjergby 30. Septbr. 1852.

Matr.-Nr. 14a m. fl. af Svinninge. Hartkorn 7 Tdr. 2 Skpr. 2 Fdkr. 2¼ Alb. Ejendomsskyld 40,000 Kr. Brandassurance for Bygningerne 23,500 Kr. Areal 60 Tdr. Ld., deraf Ager 52, Eng 7, Have og Gaardsplads 1. Agermarken drives i en 8 Marksdrift: Brak, Vintersæd Byg, Roer, Byg, Havre og 2aars Græs. Jordens Bonitet er dels ler-, dels sandmuldet. Der holdes 18 Køer, 11 Stkr. Ungkvæg og Kalve og 1 Tyr af rød dansk Race, 5 Heste og 2 Plage. Sidste Aar solgtes c. 70 Fedesvin.

D a n n e g a a r d, der er Arvefæste under Kommunitet, arvede den nuværende Ejer efter sin Plejefader, Niels Andersen, som havde købt den 1831. Hovedb. er Bindingsværk, Avlsb. grundmurede. De jævne Jorder ligger omkring Gaarden. Elektrisk Lys og Kraft er indlagt.

Fjordgaard, Svinninge Sogn. Postforb. og St.: Svinninge, hvortil c. 1 Km. Gaarden ligger c. 17 Km. fra Holbæk. Ejer: *Jens Peter Olsen*, som overtog Gaarden i 1875, er født paa Ejendommen 30. Marts 1851.

Matr.-Nr. 21a m. fl. af Svinninge. Hartkorn 9 Tdr. ½ Alb. Ejendomsskyld 48,000 Kr. Brandassurance for Hovedb. 8,000 Kr., for Avlsb. 11,000 Kr. Areal 90 Tdr. Ld., deraf Ager 70, Eng 19, Have og Gaardsplads 1. Agermarken drives i en 9 Marksdrift: Havre, Brak, Vintersæd, Byg, Roer, Byg, Havre og 2aars Græs. Jordens Bonitet er noget forskellig, dels ler- og dels sandmuldet. Der holdes 16 Køer, 23 Stkr. Ungkvæg og Kalve og 1 Tyr af blandet Race, 5 Heste og 1 Plag. Sidste Aar solgtes c. 110 Fedesvin.



Fjordgaard.

Fjordgaard, der er ren Ejendom, ligger c. 1 Km. N. for Svinninge. Den nuværende Ejer arvede Gaarden efter sin Fader, Ole Nielsen, som havde købt den af Rasmus Jensen, der tog den i Fæste fra Birkendegaard c. 1800. Den straatækkede Hovedb. ligger mod S. og er af Tavimur. Avlsb. er støbte. Til de faste Maskiner er Vindmotor. Den jævne Agermark ligger omkring Gaarden, mens Engene er fraliggende dels i Svinninge Vejle, dels ved Avernakkegaard («Arnakke»).

Lammefjordsgaard, Svinninge Sogn. Postforb. og St.: Svinninge, hvortil c. 1 Km. Gaarden ligger c. 16 Km. fra Holbæk. Ejer: *Peter Petersen*, som overtog Gaarden 15. Juli 1908, er født i Højby 1. Decbr. 1861 og gift med *Cecilie Olsen*, født i Højby 17. Jan. 1865.

Matr.-Nr. 22a m. fl. af Svinninge. Hartkorn 11 Tdr. 7 Skpr. 3 Fdkr. 2¼ Alb. Ejendomsskyld 70,000 Kr. Brandassurance for Bygningerne 23,470 Kr. Areal 135 Tdr. Ld., deraf Ager 126, Eng 8, Have og Gaardsplads 1. Agermarken drives i en fri Drift. Jordens Bonitet er lermuldet. Der holdes 26 Køer, 13 Stkr. Ungkvæg og Kalve og 1 Tyr af rød dansk Race, 9 Heste og 1 Plag. Sidste Aar solgtes c. 120 Fedesvin.

Lammefjordsgaard, der er ren Ejendom, har den nuværende Ejer købt af Niels Rasmussen, som havde arvet den efter sin Fader. Bygningerne er grundmurede. Den spaantækkede Hovedb. ligger mod S. Avlsb. er straatækkede. Der er indlagt elektrisk Lys og Kraft. De jævne Jorder strækker sig væsentligst mod N.

Vester Hovgaard, Svinninge Sogn. Postforb. og St.: Svinninge, hvortil c. ¾ Km. Gaarden ligger c. 17 Km. fra Holbæk. Ejer: *Jens Zakariassen*, som over-

tog Gaarden i 1900, er født paa Ejendommen 20. Maj 1866 og gift med *Rasmine Møller*, født paa Lolland 19. Decbr. 1876.

Matr.-Nr. 27a m. fl. af Svinninge. Hartkorn 10 Tdr. 2 Fdkr. 2½ Alb. Ejendomsskyld 42,000 Kr. Brandassurance for Hovedb. 7,000 Kr., for Avlsb. 10,000 Kr. Areal 66 Tdr. Ld., deraf Ager 60, Eng 5, Have og Gaardsplads 1. Agermarken drives i en 7 Marksdrift: Havre, Brak, Vintersæd, Roer, Byg, Havre og 1aars Græs. Jordens Bonitet er lermuldet. Der holdes 20 Køer, 12 Stkr. Ungkvæg og Kalve og 1 Tyr af rød dansk Race, 4 Heste og 2 Plage. Sidste Aar solgtes c. 175 Fedesvin.

Vester Hovgaard, der før var Fæste under Dragsholm (Baroniet Zeuthen), har tilhørt den nuværende Ejers Familie i over 150 Aar. Bygningerne er straatækkede. Den grundmurede Hovedb. ligger mod N. Avlsb. er dels støbte, dels af Bindingsværk. Jorderne er flade med Gaarden midt i Marken.

Rygaard, Svinninge Sogn. Postforb. og St.: Svinninge, hvortil c. 1 Km. Gaarden ligger c. 17 Km. fra Holbæk. Ejer: *Sofus Jacobsen*, som overtog Gaarden i 1911, er født i Daugaard 24. April 1880 og gift med *Doris Asmussen*, født i Vemmelev 8. Jan. 1884.

Matr.-Nr. 1a m. fl. af Gudmandstrup. Hartkorn 7 Tdr. 5 Skpr. ½ Alb. Ejendomsskyld 40,000 Kr. Brandassurance for Hovedb. 7,000 Kr., for Avlsb. 17,000 Kr. Areal 70 Tdr. Ld., deraf Ager 69, Have og Gaardsplads 1. Agermarken drives i en 8 Marksdrift: Havre, Brak, Vintersæd, Roer, Byg, Blandsæd og 2aars Græs. Jordens Bonitet er god Lermuld paa Lerunderlag. Der holdes 18 Køer, 11 Stkr. Ungkvæg og Kalve og 1 Tyr af rød dansk Race, 5 Heste og 2 Plage. Sidste Aar solgtes c. 65 Fedesvin.



Rygaard.

Rygaard, der ligger i selve Byen, er ren Ejendom. Den nuværende Ejer købte Gaarden af Enkefru Krøyer, som 1900 tog den i Arv efter sin Fader, Jens Olsen. Den grundmurede Hovedb., der ligger mod Ø., er dels straa-, dels paptækket. Avlsb. er dels af Grundmur, dels af Bindingsværk og straatækkede. Jorden er jævn med en enkelt Bakke og ligger mod SV. Der er indlagt elektrisk Lys og Kraft.

F. Petersens Gaard i Gudmandstrup, Svinninge Sogn. Postforb. og St.: Svinninge, hvortil c. 1 Km. Gaarden ligger c. 17 Km. fra Holbæk. Ejer: *Frederik Petersen*, som overtog Gaarden 19. Febr. 1892, er født i Stenlille 5. Septbr. 1851 og gift med *Nikoline Hansen*, født i Stenmagle 7. Jan. 1861.

Matr.-Nr. 5 m. fl. af Gudmandstrup. Hartkorn 7 Tdr. 1 Skp. 1 Fdkr. 2¼ Alb. Ejendomsskyld 36,000 Kr. Brandassurance for Bygningerne 17,000 Kr. Areal 56 Tdr. Ld., deraf Ager 55, Have og Gaardsplads 1. Agermarken drives dels i en 8 Marksdrift: Havre, benyttet Brak, Vintersæd, Roer, Byg, Havre og 2aars

Græs, dels i en 5 Marksdrift: Havre, Roer, Byg og 2aars Græs. Desuden er der en Lucernemark paa 2 Tdr. Ld. Jordens Bonitet er god, frugtbar Lermuld. Der holdes 17 Køer, 9 Stkr. Ungkvæg og Kalve og 1 Tyr af rød dansk Race, 5 Heste og 2 Plage. Sidste Aar solgtes c. 65 Fedesvin.



F. Petersens Gaard.

Gaarden, der er Arvefæste under Toftholm, ligger i selve Byen. Den nuværende Ejer har købt Gaarden af A. P. Nielsen, der havde taget den i Arv efter sin Adoptivmoder, Lars Jensens Enke. Hovedb., der er af Bindingsværk, ligger mod Ø. Avlsb. er baade af Bindingsværk og Grundmur. Alle Bygningerne er straatækkede. Der er indlagt elektrisk Lys og Kraft. De jævne Jorder strækker sig mod Ø. Ejeren driver en ikke ringe Biavl.

Vigneshøj, Svinninge Sogn. Postforb. og St.: Svinninge, hvortil c. 1 Km. Gaarden ligger c. 17 Km. fra Holbæk. Ejer: *Hans Henrik Larsen*, som overtog Gaarden i 1900, er født i Munkebjergby Sogn 3. Novbr. 1875 og gift med *Anna Jensen*, født i Stenlille Sogn 18. April 1877.



Vigneshøj.

Matr.-Nr. 6a m. fl. af Gudmandstrup. Hartkorn 6 Tdr. 7 Skpr. 2 Fdkr. 1 Alb. Ejendomsskyld 38,000 Kr. Brandassurance for Bygningerne 25,000 Kr. Areal 56½ Td. Ld., deraf Ager 55½, Have og Gaardsplads 1. Agermarken drives i en 8 Marksdrift: Havre, Brak, Vintersæd, Roer, Byg, Blandsæd og 2aars Græs. Jordens Bonitet er sortmuldet. Der holdes 18 Køer, 9 Stkr. Ungkvæg og Kalve og 1 Tyr af rød dansk Race samt 5 Heste. Sidste Aar solgtes c. 85 Fedesvin.

Vigneshøj, der ligger i selve Gudmandstrup, er Arvefæste under Toftholm. Den nuværende Ejer købte Gaarden af N. F. Henriksen, som 20 Aar før havde arvet

den efter sin Plejefader, Henrik Rasmussen. Bygningerne er grundmurede. Den teglhængte Hovedb. ligger mod N. Avlsb. er straatækkede. Elektrisk Lys og Kraft er indlagt. De jævne Jorder strækker sig mod Ø.

Tjørnerødgaard, Hjembæk Sogn. Postforb. og St.: Jyderup, hvortil c. 6 Km. Gaarden ligger c. 22 Km. fra Holbæk. Ejer: Enkefru *Ane Marie Jensen*, som overtog Gaarden 17. Jan. 1903, er født i Reerslev Sogn 16. April 1879.

Matr.-Nr. 10a m. fl. af Hjembæk. Hartkorn 7 Tdr. 1 Skp. 3 Fdkr. $\frac{1}{4}$ Alb. Ejendomsskyld 36,000 Kr. Brandassurance for Hovedb. 9,000 Kr., for Avlsb. 9,000 Kr. Areal 73 Tdr. Ld., deraf Ager 72, Have og Gaardsplads 1. Agermarken drives i en 7 Marksdrift: Havre, Brak, Vintersæd, Byg, Havre og 2aars Græs. Jordens Bonitet er lermuldet. Der holdes 20 Køer, 10 Stkr. Ungkvæg og Kalve og 1 Tyr af rød dansk Race, 5 Heste samt 4 Plage og Føl. Sidste Aar solgtes c. 50 Fedesvin.



• Tjørnerødgaard.

Tjørnerødgaard, der ligger $\frac{1}{2}$ Km. Ø. for Byen, er ren Ejendom. Ejerinden overtog den ved sin Mands, Rasmus Jensens Død; han havde købt den 1896 af Carl Petersen, i hvis Kones Familie der var gaaet i Arv gennem flere Slægtled. Den grundmurede, teglhængte Hovedb., under hvis hele Længde der er cementeret Kælder, ligger mod S. Avlsb., der er straatækte, er opførte af Granit. De jævne Jorder ligger omkring Gaarden, paa hvilken den findes elektrisk Lys og Kraft. Hosstaaende Billede af Gaarden er fra Kantonementet 1913; man ser paa det Prins Aage, der laa indkvarteret her, og ved hans Side Kejserinde Dagmar og, i Baggrunden, Dronning Alexandra.

Rolykkegaard, Hjembæk Sogn. Postforb. og St.: Jyderup, hvortil c. 6 Km. Tlf. 71 over Svinninge Central. Gaarden ligger c. 22 Km. fra Holbæk, Ejer: *Theodor Frost*, som overtog Gaarden i 1906, er født paa Ejendommen 18. Oktbr. 1883 og gift med *Anna Langmark*, født i Hjembæk 30. April 1890.

Matr.-Nr. 11 af Hjembæk. Hartkorn 7 Tdr. 7 Skpr. 1 Fdkr. $2\frac{1}{2}$ Alb. Ejendomsskyld 38,000 Kr. Brandassurance for Bygningerne 22,000 Kr. Areal 76 Tdr. Ld., deraf Ager 75, Have og Gaardsplads 1. Agermarken drives i en 8 Marksdrift: Havre, Brak, Vintersæd, Roer, Byg, Blandsæd og 2aars Græs. Jordens Bonitet er god Sandmuld. Der holdes 23 Køer, 14 Stkr. Ungkvæg og Kalve, 1 Tyr af rød dansk Race, 5 Heste samt 3 Plage og Føl. Sidste Aar solgtes c. 80 Fedesvin.

Rolykkegaard er ren Ejendom. Den ligger c. 1 Km. Ø. for Byen. Den nuværende Ejer tog den i Arv efter sin Fader, Jens Chr. Frost, som 1873 havde købt den af Christoffer Jacobsen. Den grundmurede Hovedb. ligger mod S. Alle Bygningerne bærer Straatage. Mod Ø. er bygget en aaben, rummelig Stakhjelm med Tag af Brædder og en Kvistald. De jævne Jorder omgiver Gaarden til alle Sider. Elektrisk Lys og Kraft er indlagt.

Skamstrup Møllegaard, Skamstrup Sogn. Postforb. og St.: Mørkøv, hvortil c. 3½ Km. Gaarden ligger c. 19 Km. fra Holbæk. Ejer: *Møller Claus Oluf Jensen*, som overtog Gaarden i 1907, er født paa Ejendommen 3. Juni 1871 og gift med *Kirstine Nielsen*, født i Jyderup 28. Novbr. 1871.

Matr.-Nr. 5a af Skamstrup. Hartkorn 5 Tdr. 6 Skpr. 1 Alb. Ejendomsskyld 38,000 Kr. Brandassurance for Bygningerne 37,000 Kr. Areal 64 Tdr. Ld., deraf Ager 63, Have og Gaardsplads 1. Agermarken drives i en 8 Marksdrift: Havre, Brak, Vintersæd, Roer, Byg, Blandsæd og 2aars Græs. Jordens Bonitet er dels ler-, dels sandmuldet. Der holdes 22 Køer, 13 Stkr. Ungkvæg og Kalve og 1 Tyr af rød dansk Race, 6 Heste samt 5 Plage og Føl. Sidste Aar solgtes c. 100 Fedesvin.



Skamstrup Møllegaard.

Skamstrup Møllegaard er Arvefæste under Torbenfeldt og ligger c. ¾ Km. Ø. for Byen. Den nuværende Ejer har faaet Gaarden som Arv efter sin Fader, J. P. Jensen. Den grundmurede, teglhængte Hovedb. er bygget over høj, cementeret Kælder i hele sin Længde. Avlsb. er opført af Granit og straatækkede. Udenfor Gaarden mod Ø. ligger en Svinestald af Bindingsværk og en grundmuret Fodermesterbolig, begge straatækkede. Jorderne, der ligger omkring Gaarden, er kuperede med to meget høje Bakker, »Faverbjerg« og »Gerrebjerg«, paa hvilken sidste den hollandske Vindmølle er opført. Bageribygningen, der er nyopført, ligger inde i Byen. Paa Gerrebjerg har man fundet Rester af et Voldsted, der har hørt til en befæstet Borg, som laa her i ældre Tid.

L. Olsens Enkes Gaard i Skamstrup, Skamstrup Sogn. Postforb. og St.: Mørkøv, hvortil c. 4 Km. Gaarden ligger c. 19 Km. fra Holbæk. Ejer: *Marie Olsen*, f. *Jensen*, som overtog Gaarden i 1906, er født i Stenmagle 30. Maj 1868.

Matr.-Nr. 7a af Skamstrup. Hartkorn 6 Tdr. 1 Skp. 1 Fdkr. ¼ Alb. Ejendomsskyld 37,000 Kr. Brandassurance for Bygningerne 12,500 Kr. Areal 60 Tdr. Ld., deraf Ager 58½, Mose ¼, Have og Gaardsplads 1. Agermarken drives i en 10 Marksdrift: Brak, Vintersæd, Byg, Blandsæd, 1aars Græs, Blandsæd, Roer, Havre og 2aars Græs. Jordens Bonitet er Lermuld paa Lerunderlag. Der holdes 22 Køer, 11 Stkr. Ungkvæg og Kalve og 1 Tyr af rød dansk Race, 5 Heste og 1 Plag. Sidste Aar solgtes c. 75 Fedesvin.

Gaarden, der ligger i Byen, var i sin Tid Fæste under Frydendal. Den teglhængte, grundmurede Hovedb. ligger mod N. Avlsb., der baade er støbte, grundmurede og af Bindingsværk, har Straatage. Jorderne er stærkt kuperede og ligger Ø. for Gaarden.

Frederiksdal, Skamstrup Sogn. Postforb. og St.: Mørkøv, hvortil c. 2 Km. Gaarden ligger c. 18 Km. fra Holbæk. Ejer: *Christian Nielsen*, som overtog Gaarden 1897, er født i Kundby 2. Marts 1873 og gift med *Thora Thomsen*, født i Skamstrup 17. Aug. 1872.

Matr.-Nr. 10 af Syvendekøb. Hartkorn 5 Tdr. 7 Skpr. 2 Fdkr. 2 Alb. Ejendomsskyld 36,000 Kr. Brandassurance for Bygningerne 23,000 Kr. Areal 60 Tdr. Ld., deraf Ager 59, Have og Gaardsplads 1. Agermarken drives i en 7 Marksdrift: Brak, Vintersæd, Roer, Byg, Havre og 2aars Græs. Jordens Bonitet er

sandmuldet. Der holdes 16 Køer, 10 Stkr. Ungkvæg og Kalve og 1 Tyr af rød dansk Race, 4 Heste og 1 Plag. Sidste Aar solgtes c. 50 Fedesvin.

Frederiksdal, der er ren Ejendom, ligger c. 1 Km. S. for Byen. Bygningerne er grundmurede. Den teglhængte Hovedb. ligger mod S. Avlsb. er straatækkede. Jorderne, der er let kuperede, omgiver Gaarden til alle Sider.

Høgsgaard, Skamstrup Sogn. Postforb. og St.: Mørkøv, hvortil c. 7 Km. Gaarden ligger c. 21 Km. fra Sorø. Ejer: *S. N. Benthien*, som overtog Gaarden i 1890, er født ved Aalborg 3. Decbr. 1853.

Matr.-Nr. 3a m. fl. af Skellingsted. Hartkorn 6 Tdr. 1 Fdkr. $\frac{3}{4}$ Alb. Ejendomsskyld 36,000 Kr. Brandassurance for Bygningerne 18,000 Kr. Areal 88 Tdr. Ld., deraf Ager 81 $\frac{1}{2}$, Eng 2, Mose $\frac{1}{2}$, Skov 3, Have og Gaardsplads 1. Agermarken drives i fri Drift. Jordens Bonitet er lermuldet. Der holdes 20 Køer, 5 Stkr. Ungkvæg og 1 Tyr af rød dansk Race, 5 Heste samt 3 Plage og Føl. Sidste Aar solgtes c. 30 Fedesvin.

Høgsgaard, som ligger c. $\frac{1}{2}$ Km. NV. for Byen, er Arvefæste under Frydendal. Hovedb., der ligger mod S., er grundmuret, Avlsb. af Granit, alle med Straatage. De kuperede Jorder ligger omkring Gaarden.

L. P. Olsens Gaard i Sørninge, Skamstrup Sogn. Postforb. og St.: Mørkøv, hvortil c. 5 Km. Gaarden ligger c. 21 Km. fra Holbæk. Ejer: *Lars Peter Olsen*, som overtog Gaarden 1896, er født i Kundby 7. Jan. 1867 og gift med *Jensine Thomsen*, født i Bennebo 25. Aug. 1874.

Matr.-Nr. 1 af Sørninge. Hartkorn 5 Tdr. 6 Skpr. 1 Fdkr. 2 $\frac{1}{4}$ Alb. Ejendomsskyld 37,000 Kr. Brandassurance for Bygningerne 18,000 Kr. Areal 66 $\frac{1}{2}$ Td. Ld., deraf Ager 65, Eng $\frac{1}{2}$, Have og Gaardsplads 1. Agermarken drives i en 8 Marksdrift: Havre, Brak, Vintersæd, Byg, Roer, Blandsæd og 2aars Græs. Jordens Bonitet er god Lermuld. Der holdes 16 Køer, 8 Stkr. Ungkvæg og Kalve og 1 Tyr af rød dansk Race samt 5 Heste. Sidste Aar solgtes c. 40 Fedesvin.



L. P. Olsens Gaard.

Gaarden, der ligger i selve Sørninge, var i sin Tid Fæste under Frydendal, men er nu ren Ejendom. Den nuværende Ejer overtog den efter sin Svigerfader, Thomas Jensen, i hvis Familie den var gaaet i Arv i over 200 Aar. Den grundmurede Hovedb. ligger mod S. Sidelængerne er af Cement, den nordlige Længe af Granit. Mod N. i Forlængelse af den v. Længe ligger Svinestald og Materialhus. Alle Bygningerne har Straatage. De kuperede Jorder strækker sig mod V.

Birgittehøj, Skamstrup Sogn. Postforb. og St.: Mørkøv, hvortil c. 5 Km. Gaarden ligger c. 22 Km. fra Holbæk. Ejer: *Jens Frederik Jensen*, som overtog Gaarden i 1883, er født i Skamstrup 31. Maj 1850.

Matr.-Nr. 7 af Sørninge. Hartkorn 5 Tdr. 2 Skpr. 3 Fdkr. 2 Alb. Ejendoms-skyld 40,000 Kr. Brandassurance for Bygningerne 20,000 Kr. Areal 74½ Td. Ld., deraf Ager 73½, Have og Gaardsplads 1. Agermarken drives i en 8 Marksdrift: Havre, Brak, Vintersæd, ½ Byg ½ Roer, ½ Byg ½ Roer, Blandsæd og 2aars Græs. Jordens Bonitet er af blandet Beskaffenhed. Der holdes 25 Køer, 9 Stkr. Ungkvæg og Kalve og 1 Tyr af rød dansk Race, 5 Heste og 1 Plag. Sidste Aar solgtes c. 60 Fedesvin.

Birgittehøj, der nu er ren Ejendom, var i sin Tid Fæste under Torbenfeldt. Den ligger c. 1 Km. NØ. for Sørninge. Den nuværende Ejer har købt den af Hans Thomsen, som 1859 købte den fri fra Fæste. Alle Bygningerne er grundmurede. Den teglhængte Hovedb. ligger mod N. Avlsb. har Straatage. Mod Ø. ligger en grundmuret Fodermesterbolig med Stentag og en straatækket Svinestald. Jorderne har en noget kuperet Overflade. Gaarden ligger midt i Marken. Fra den højtliggende Gaard har man en vid Udsigt til alle Sider undtagen mod N., hvor Udsigten spærres af en smuk, lille Lund.

Thomasminde, Skamstrup Sogn. Postforb. og St.: Mørkøv, hvortil c. 3 Km. Gaarden ligger c. 17 Km. fra Holbæk. Ejer: *Jens Peter J. Christiansen*, som overtog Gaarden i 1907, er født i Følleslev Sogn 26. Maj 1877 og gift med *Maren Thomsen*, født paa Ejendommen 4. Decbr. 1883.

Matr.-Nr. 2a af Bennebo. Hartkorn 6 Tdr. 3 Skpr. 1 Fdkr. 2 Alb. Ejendoms-skyld 36,000 Kr. Brandassurance for Bygningerne 24,000 Kr. Areal 53 Tdr. Ld., deraf Ager 52, Have og Gaardsplads 1. Agermarken drives i en 8 Marksdrift: Havre, Brak, Vintersæd, Byg, Roer, Blandsæd og 2aars Græs. Jordens Bonitet er god, kraftig Lermuld. Der holdes 16 Køer, 10 Stkr. Ungkvæg og Kalve og 1 Tyr af rød dansk Race, 4 Heste og 2 Plage. Sidste Aar solgtes c. 60 Fedesvin.



Thomasminde.

Thomasminde, der er ren Ejendom, ligger c. 1 Km. NV. for Bennebo. Den nuværende Ejer overtog Gaarden efter sin Svigerfader, *Thomas Jensen*, som havde faaet den med sin Kone, til hvem hendes Fader købte den. Alle Bygningerne er grundmurede. Den skifertækkede Hovedb. ligger mod S. Avlsb. er straatækkede. Mod N. ligger et vinkelformet Svinehus dels af Bindingsværk, dels af Granit. De jævne Jorder ligger omkring Gaarden, op til hvilken der fra Landevejen fører en c. 200 M. lang Allé af gamle Træer.

Kongeraadsgaard, Skamstrup Sogn. Postforb. og St.: Mørkøv, hvortil c. 2 Km. Gaarden ligger c. 16 Km. fra Holbæk. Ejer: *Henrik Chr. Andersen*,

som overtog Gaarden i 1891, er født paa Ejendommen 28. April 1859 og gift med *Johanne Jensen*, født i Skamstrup Sogn 21. Oktbr. 1868.

Matr.-Nr. 10 m. fl. af Bennebo. Hartkorn 6 Tdr. 4 Skpr. 2¼ Alb. Ejendoms-skyld 45,000 Kr. Brandassurance for Bygningerne 20,000 Kr. Areal 81 Tdr. Ld., deraf Ager 80, Have og Gaardsplads 1. Agermarken drives i en 8 Marksdrift: Havre, Brak, Vintersæd, Byg, Roer, Havre og 2aars Græs. Jordens Bonitet er overvejende sandmuldet; 4 Tdr. Ld. er rent Rødsand. Der holdes 18 Køer samt 12 Stkr. Ungkvæg og Kalve af rød dansk Race og 6 Heste. Sidste Aar solgtes c. 85 Fedesvin.



Kongeraadsgaard.

Kongeraadsgaard, der ligger c. 1½ Km. N. for Bennebo, er nu ren Ejendom, men var i sin Tid Fæste under Torbenfeldt. Den nuværende Ejer fik Gaarden i Arv efter sin Fader, Anders Thomsen, som 1882 havde købt den til Frihed. Før ham havde hans Svigerfader, Mads Henriksen, Fæstet. Der findes et Skøde, som viser, at en Kammerraad Hansen ejede den i 1788. Sit Navn har den efter den Høj, paa hvilken den er bygget. I Højen har baade Ejeren og hans Fader fundet Skeletter, Urner og Smykker; Højen menes at være et gammelt Tingsted. Den grundmurede, straatækkede Hovedb. ligger mod S. og er opført 1780. Avlsb., der er af forskelligt Materiale, har dels Pap-, dels Straatage. V. for Gaarden er bygget en stor, paptækket Bræddelade.

Løve Herred.

P. *Jensens Gaard* i Sæby, Sæby Sogn. Postforb. og St.: Høng, hvortil c. 4 Km. Gaarden ligger c. 17 Km. fra Holbæk. Ejer: *Jens Peder Jensen*, som overtog Gaarden i 1910, er født i Jordløse 7. April 1872 og gift med *Maren Larsen*, født i Faardrup 2. Jan. 1882. Matr.-Nr. 9 m. fl. af Sæby. Hartkorn 7 Tdr. 2 Skpr. 1½ Alb. Ejendoms-



P. Jensens Gaard.

skyld 42,000 Kr. Bygningerne 16,000 Kr. Areal 60 Tdr. Ld., deraf Ager 59, Have og Gaardsplads 1. Agermarken drives i en 8 Marksdrift: Brak, Vintersæd,

Byg, Roer, Byg, Havre og 2aars Græs. Jordens Bonitet er god, frugtbar Ler-muld. Der holdes 21 Køer, 14 Stkr. Ungkvæg og Kalve og 1 Tyr af rød dansk Race, 6 Heste og 2 Plage. Sidste Aar solgtes c. 60 Fedesvin.

Gaarden, der ligger c. 1 Km. V. for Sæby midt paa sine jævne Jorder, er Arvefæste under Sæby Gods. Den nuværende Ejer har taget Gaarden i Arv efter sin Fader, Niels Jensen, som 1881 købte Gaarden og ved energisk Arbejde fik denne, der forud havde været i forskellige Ejeres Besiddelse drevet op. Bygningerne er straatækkede, dog med Undtagelse af en paptækket Trælade, der strækker sig mod N. fra ø. Længe. Den grundmurede Hovedb. ligger mod S. V. Længe er ligeledes af Grundmur, de to øvrige Længer af Bindingsværk. Fra Gaarden haves i klart Vejr den smukkeste Udsigt over Tissø.

L. Olsens Gaard i Uglerup, Sæby Sogn. Postforb.: Jyderup og St.: Ruds-Vedby, hvortil c. 6 Km. Tlf. 13² over Uglerup Central. Gaarden ligger c. 24 Km. fra Kallundborg. Ejer: *Lars Olsen*, som overtog Gaarden i 1883, er født paa Ejendommen 26. April 1856.

Matr.-Nr. 3a m. fl. af Uglerup. Hartkorn 6 Tdr. 3 Skpr. 1 Fdkr. Ejendoms-skyld 35,000 Kr. Brandassurance for Bygningerne 16,000 Kr. Areal 64 Tdr. Ld., deraf Ager 62, Mose 1, Have og Gaardsplads 1. Agermarken drives i en 8 Marksdrift: Brak, Vintersæd, Byg, Roer, Byg, Havre. 2aars Græs. Jordens Bonitet er god Muld paa Lerunderlag. Der holdes 21 Køer, 14 Stkr. Ungkvæg og Kalve og 1 Tyr af rød dansk Race, 5 Heste, 5 Plage og Føl og 3 Faar. Sidste Aar solgtes c. 60 Fedesvin.



L. Olsens Gaard.

Gaarden, der ligger c. 1 Km. S. for Uglerup, er ren Ejendom undtagen 10 Tdr. Ld., som ligger i Rerslev Kommune, og som er Arvefæste. Ejeren har for nylig købt dem af Grev Bernstorff, efter at han havde arvet Gaarden efter sin Fader, Ole Jensen, som ejede den i 55 Aar og i sin Tid fik den ved Giftermaal med sin Formands Enke. Bygningerne er straatækkede, undtagen en Stakhjælm i N. med Paptag. Hovedb., der ligger mod S., er af Bindingsværk, Avlsb. af Grundmur. Gaarden ligger bekvemt midt paa sine let bølgeformede Jorder.

Bakkely, Sæby Sogn. Postforb.: Jyderup, og St.: Ruds-Vedby, hvortil c. 7 Km. Gaarden ligger c. 20 Km. fra Kallundborg. Ejer: *Hans Peter Nielsen*, som overtog Gaarden i 1891, er født i Sæby Sogn 20. Marts 1855.

Matr.-Nr. 5a m. fl. af Buerup. Hartkorn 6 Tdr. 1 Fdkr. 1 Alb. Ejendoms-skyld 35,000 Kr. Brandassurance for Bygningerne 20,000 Kr. Areal 58 Tdr. Ld., deraf Ager 57, Have og Gaardsplads 1. Agermarken drives i en 8 Marksdrift: Brak, Vintersæd, Byg, Roer, Byg, Havre og 2aars Græs. Jordens Bonitet er dels let, dels lermuldet. Der holdes 18 Køer, 17 Stkr. Ungkvæg og Kalve og 1 Tyr af rød dansk Race, 4 Heste og 2 Plage. Sidste Aar solgtes c. 65 Fedesvin.

Bakkely, der ligger c. 250 M. V. for Byen, har den nuværende Ejer købt af Grev Bernstorff, efter forud at have haft den i Forpagtning et Aar. Den grundmurede Hovedb. der har Tag af Cementsten, ligger mod S. De straatækkede Avlsb. er af Bindingsværk. De bølgeformede Jorder strækker sig mod V.

Østtoftegaard, Hallenslev Sogn. Postforb.: Høng, og St.: Gjørlev, hvortil c. 4 Km. Gaarden ligger c. 19 Km. fra Slagelse. Ejer: *Peter Petersen*, som overtog Gaarden i 1910, er født i Gjørlev 28. April 1854.

Matr.-Nr. 4a m. fl. af Hallenslev. Hartkorn 6 Tdr. 3 Skpr. 1 Fdkr. Ejendomsskyld 38,000 Kr. Brandassurance for Hovedb. 5,725 Kr., for Avlsb. 11,080 Kr. Areal 64 Tdr. Ld., deraf Ager 50, Eng og Mose 13, Have og Gaardsplads 1. Agermarken drives i en 8 Marksdrift: benyttet Brak, Vintersæd, Byg, Roer, Byg, Havre og 2aars Græs. Jordens Bonitet er lermuldet. Der holdes 18 Køer, 17 Stkr. Ungkvæg og Kalve og 1 Tyr af rød dansk Race, 4 Heste og 2 Plage. Sidste Aar solgtes c. 50 Fedesvin.

Østtoftegaard er Arvefæste under Sæbygaard. Den nuværende Ejer købte den af Jens Sørensen, der ejede den i 40 Aar. Den teglhængte Hovedb., der ligger mod V., er af Grundmur. De straakede Avlsb. er dels af Bindingsværk, dels af Grundmur. De jævne Jorder strækker sig mod Ø.

Steffenskildegaard, Hallenslev Sogn. Postforb.: Høng, og St.: Gjørlev, hvortil c. 3 Km. Gaarden ligger c. 17 Km. fra Slagelse. Ejer: *Kristen Geert Olsen*, som overtog Gaarden 20. Jan. 1914, er født i L. Fuglede 16. Febr. 1884 og gift med *Sara Andersen*, født i Udby 15. April 1895.



Steffenskildegaard.

Matr.-Nr. 11 af Hallenslev. Hartkorn 6 Tdr. 4 Skpr. 3 Fdkr. 2¼ Alb. Ejendomsskyld 37,000 Kr. Brandassurance for Bygningerne 16,000 Kr. Areal 66 Tdr. Ld., deraf Ager 51, Eng 14, Have og Gaardsplads 1. Agermarken drives i en 8 Marksdrift: benyttet Brak, Vintersæd, Byg, Roer, Byg, Havre og 2aars Græs. Jordens Bonitet er god Muldjord paa Lerunderlag. Der holdes 20 Køer, 15 Stkr. Ungkvæg og Kalve og 1 Tyr af rød dansk Race, 5 Heste samt 3 Plage og Føl. Sidste Aar solgtes c. 70 Fedesvin.

Steffenskildegaard, der ligger c. 1½ Km. S. for Byen, er Arvefæste under Sæbygaard. Den nuværende Ejer købte Gaarden af Steffen Rasmussen, hvis Oldefader af samme Navn ved Gravning efter Vand fandt den Kilde, hvorefter Gaarden har Navn. Alle Bygningerne er straaetækkede og tildels af Bindingsværk undtagen en grundmuret Svinestald, der ligger mod NV. Hovedb. har Facade mod S. De gode, jævne Jorder ligger omkring Gaarden.

N. Jensens Gaard i Hallenslev, Hallenslev Sogn. Postforb. og St.: Høng, hvortil c. 3 Km. Gaarden ligger c. 17 Km. fra Slagelse. Ejer: *Niels Jensen*, som overtog Gaarden i 1883, er født paa Ejendommen 3. Febr. 1859.

Matr.-Nr. 12 af Hallenslev. Hartkorn 6 Tdr. 5 Skpr. 1 Fdkr. 2½ Alb. Ejendomsskyld 40,000 Kr. Brandassurance for Bygningerne 20,000 Kr. Areal 68 Tdr. Ld., deraf Ager 50, Eng og Mose 17, Have og Gaardsplads 1. Agermarken drives i en 8 Marksdrift: Brak, Vintersæd, Byg, Roer, Byg, Havre og 2aars Græs. Jordens Bonitet er Muldjord paa Lerunderlag. Der holdes 20 Køer. 14 Stkr. Ungkvæg og Kalve og 1 Tyr af rød dansk Race, 5 Heste samt 3 Plage og Føl. Sidste Aar solgtes c. 30 Fedesvin.

Gaarden, der er Arvefæste under Sæbygaard, ligger c. 2 $\frac{1}{2}$ Km. S. for Byen, og er gaaet i Arv fra Fader til Søn i Ejerens Slægt, saa langt tilbage man kan huske. Den grundmurede, skifertækkede Hovedb. ligger mod V. Den ø. Længe bestaar dels af Grundmur med Straatag, dels af en Trælade med Paptag. De 2 andre straatækte Hovedlænger er af Bindingsværk. Mod N. ligger den grundmurede, straatækte Svinestald. De gode, let kuperede Jorder omgiver Gaarden til alle Sider.

Vejlstrupgaard, Hallenslev Sogn. Postforb. og St.: Høng, hvortil c. 3 Km. Gaarden ligger c. 17 Km. fra Slagelse. Ejer: Sognefoged *Frederik Petersen*, som overtog Gaarden i 1875, er født i Gjerslev 28. Jan. 1847 og gift med *Ane Sørensen*, født i Gjørlev 12. Decbr. 1854.

Matr.-Nr. 13 af Hallenslev. Hartkorn 6 Tdr. 7 Skpr. 1 Alb. Ejendoms-skyld 37,000 Kr. Brandassurance for Bygningerne 16,000 Kr. Areal 67 Tdr. Ld., deraf Ager 52, Mose 14, Have og Gaardsplads 1. Agermarken drives i en 8 Marksdrift: Brak, Vintersæd, Byg, Roer, Byg, Havre og 2aars Græs. Jordens Bonitet er lermuldet. Der holdes 12 Køer, 12 Stkr. Ungkvæg og Kalve og 2 Tyre af af rød dansk Race, 5 Heste og 2 Plage. Sidste Aar solgtes c. 20 Fedesvin.

Vejlstrupgaard, der ligger et Par Km. S. for Byen, er Arvefæste under Sæbygaard. Bygningerne er af Bindingsværk med Straatage. Hovedb. ligger i en Vinkel mod SV. De jævne Jorder strækker sig navnlig mod Ø.

Rerslev Præstegaard, Rerslev Sogn. Postforb. og St.: Ruds-Vedby, hvortil c. 3 Km. Gaarden ligger c. 20 Km. fra Slagelse. Nuværende Beneficiarius: Pastor *Valdemar Vilstrup*, som overtog Embedet i 1899, er født i Aalborg 1863. Avlingen er bortforpagtet.

Matr.-Nr. 1 af Rerslev. Hartkorn 8 Tdr. 7 Skpr. $\frac{3}{4}$ Alb. Ejendomsskyld 35,000 Kr. Brandassurance for Hovedb. 12,600 Kr., for Avlsb. 12,800 Kr. Areal 64 Tdr. Ld., deraf Ager 59, Eng 2, Have og Gaardsplads 3. Agermarken drives i en 8 Marksdrift: Brak, Vintersæd, Byg, Roer, Byg, Havre og 2aars Græs. Jordens Bonitet er lermuldet. Der holdes 18 Køer, 12 Stkr. Ungkvæg og Kalve og 2 Tyre af rød dansk Race, 4 Heste og 4 Plage og Føl. Sidste Aar solgtes c. 65 Fedesvin.

Rerslev Præstegaard's Hovedb. er opført af Grundmur med Tegltag og rummer en herskabelig Lejlighed paa 15 Værelser. Et af Værelserne er dekoreret af Prof. Holm med et Motiv fra Katakomberne. Mod Gaardsiden findes en udbygget Karnap af Bindingsværk. Avlsb. bestaar af 6 Længer af Bindingsværk med Straatage.

J. Kristensens Gaard i Sønderød, Rerslev Sogn. Postforb. og St.: Ruds-Vedby, hvortil c. 5 Km. Gaarden ligger c. 22 Km. fra Slagelse. Ejer: *Jens Kristensen*, som overtog Gaarden 11. April 1902, er født paa Ejendommen 22. Febr. 1873 og gift med *Marie Hansen*, født i Rerslev Sogn. 1. Oktbr. 1882.



J. Kristensens Gaard.

Matr.-Nr. 2a m. fl. af Sønderød. Hartkorn 5 Tdr. 1 Fdkr. $\frac{1}{4}$ Alb. Ejendoms-skyld 40,000 Kr. Brandassurance for Bygningerne 19,000 Kr. Areal 77 Tdr. Ld., deraf Ager 42, Mose 34, Have og Gaardsplads 1. Agermarken drives i en 8 Marks-

drift: Havre, Brak. Vintersæd, Roer, Havre, Byg og 2aars Græs. Jordens Bonitet er god, frugtbar Lermuld. Der holdes 22 Køer, 17 Stkr. Ungkvæg og Kalve og 1 Tyr af rød dansk Race., 5 Heste, 2 Plage og 2 Faar. Sidste Aar solgtes c. 65 Fedesvin.

Gaarden ligger et Par Hundrede M. Ø. for Byen og er ren Ejendom. Den nuværende Ejer har taget den i Arv efter sin Fader, K. Kristensen, der 1865 købte den af sin Svigerfader, H. Rasmussen. Den villalignende, grundmurede Hovedb. med ildfast Tag ligger mod V. og er bygget 1909. Den paptækkede n. Længe er dels af Træ, dels af Grundmur med Trimpel. De to øvrige Længer er af Grundmur med Straatage. Gaarden ligger midt paa sine let kuperede Jorder.

Sønderødgaard, Rerslev Sogn. Postforb. og St.: Ruds-Vedby, hvortil c. 5 Km. Gaarden ligger c. 23 Km. fra Slagelse. Ejer: *Kristian Henning Kristensen*, som overtog Gaarden i 1894, er født i Jordløse 16. Septbr. 1870 og gift med *Erika Lauridsen*, født i Tvis Sogn 3. Septbr. 1881.



Sønderødgaard.

Matr.-Nr. 3a m. fl. af Sønderød. Hartkorn 6 Tdr. 1 Skp. 1 Fdkr. $\frac{1}{4}$ Alb. Ejendomsskyld 43,000 Kr. Brandassurance for Bygningerne c. 24,000 Kr. Areal 95 Tdr. Ld., deraf Ager 49, Mose 45, Have og Gaardsplads 1. Agermarken drives med Vintersæd efter Halvbrak, Roer, Havre, Byg og Græs. 11 Tdr. Ld. er lagt ud med Engsvingel. Jordens Bonitet er god, kraftig Lermuld paa Lerunderlag. Der holdes 26 Køer, 25 Stkr. Ungkvæg og Kalve og 1 Tyr af rød dansk Race, 7 Heste samt 3 Plage og Føl. Sidste Aar solgtes c. 70 Fedesvin.

Sønderødgaard ligger i selve Byen og er ren Ejendom. Ejeren købte den af sin første Kones Fader, Johannes Jensen, der havde drevet den i c. 35 Aar, og som var en Foregangsmand paa Mejerivæsenets Omraade. Bygningerne er af Grundmur. Hovedb. med Stentag ligger mod S. Avlsb. har Straatage. Mod V. ligger en stor, paptækket Trælade. Mod N. ligger en støbt og mod Ø. en Bindingsværks-Svinestald, begge med Straatage. De let kuperede Jorder strækker sig mod S. og V. De faste Maskiner drives ved Benzinmotor.

Lykkebjerg, Rerslev Sogn. Postforb. og St.: Ruds-Vedby, hvortil c. 5 Km. Gaarden ligger c. 23 Km. fra Slagelse. Ejer: Sogneraadsformand *Kristoffer*



Lykkebjerg.

Nielsen, som overtog Gaarden i 1901, er født i Helsing Sogn 16. Maj 1873 og gift med *Dorthea Petersen*, født i Rerslev 20. Novbr. 1871.

Matr.-Nr. 5a m. fl. af Sønderød. Hartkorn 5 Tdr. 1 Skp. 3 Fdkr. 2¼ Alb. Ejendomsskyld 42,200 Kr. Brandassurance for Bygningerne 26,000 Kr. Areal 110 Tdr. Ld., deraf Ager 69, Mose 40, Have og Gaardsplads 1. Agermarken drives i en 8 Marksdrift: Havre, Brak, Vintersæd, Byg, Roer, Havre og 2aars Græs. Jordens Bonitet er sandmuldet. Der holdes 25 Køer, 24 Stkr. Ungkvæg og Kalve og 1 Tyr af rød dansk Race, 6 Heste, 2 Plage og 16 Faar. Sidste Aar solgtes c. 70 Fedesvin.

Lykkebjerg, der ligger tæt N. for Byen, er nu ren Ejendom, idet den nuværende Ejers Svigerfader, Jens Rasmussen købte den 1860 efter at baade han og hans Fader, Rasmus Sørensen, havde haft den i Fæste. Købesummen var 7,000 Rdlr. og Indfæstet. Bygningerne er af Grundmur med Straatage undtagen den n. Længe, der har Trimpel med Paptag. De faste Maskiner drives ved Vindmotor. Gaarden, der har Navn efter en nærliggende Bakke, ligger bekvemt paa sine noget kuperede Jorder.

Ludvigsholm, Kirke-Helsing Sogn. Postforb. og St.: Gjørlev, hvortil c. 5 Km. Gaarden ligger c. 15 Km. fra Slagelse. Ejer: Sogneraadsformand *Jens Hansen*, som overtog Gaarden i 1877, er født i Finderup 4. Marts 1853.

Matr.-Nr. 5a af Kirke-Helsing. Hartkorn 6 Tdr. 4 Skpr. 3 Fdkr. 1 Alb. Ejendomsskyld 39,000 Kr. Brandassurance for Bygningerne 16,000 Kr. Areal 72 Tdr. Ld., deraf Ager 69, Mose 2, Have og Gaardsplads 1. Agermarken drives i en 8 Marksdrift: benyttet Brak, Vintersæd, Byg, Roer, Byg, Havre og 2aars Græs. Jordens Bonitet er lermuldet. Der holdes 22 Køer, 18 Stkr. Ungkvæg og Kalve og 2 Tyre af rød dansk Race, 5 Heste og 2 Plage. Sidste Aar solgtes c. 60 Fedesvin.

Ludvigsholm ligger c. 1½ Km. SØ. for Byen, og er Arvefæste under Nørager. Bygningerne er straatækkede. Hovedb., der ligger mod S., er af Bindingsværk. Avlsb. væsentligst af Grundmur. Gaarden ligger midt paa sine flade Jorder.

Tjørntvedgaard, Kirke-Helsing Sogn. Postforb. og St.: Gjørlev, hvortil c. 5 Km. Gaarden ligger c. 15 Km. fra Slagelse. Ejer: *Rasmus Andersen*, som overtog Gaarden i 1908, er født paa Ejendommen 16. April 1873 og gift med *Anna Christensen*, født i Gjørlev Sogn 23. Maj 1882.

Matr.-Nr. 6 af Kirke-Helsing. Hartkorn 6 Tdr. 2 Skpr. ¼ Alb. Ejendoms-skyld 38,000 Kr. Brandassurance for Bygningerne 17,000 Kr. Areal 62 Tdr. Ld., deraf Ager 59, Eng 2, Have og Gaardsplads 1. Agermarken drives i en 8 Marksdrift: Brak, Vintersæd, Byg, Roer, Byg, Havre og 2aars Græs. Jordens Bonitet er dels ler-, dels letmuldet. Der holdes 17 Køer, 10 Stkr. Ungkvæg og Kalve og 1 Tyr af rød dansk Race samt 5 Heste. Sidste Aar solgtes c. 70 Fedesvin.



Tjørntvedgaard.

Tjørntvedgaard, der har sit Navn efter »Tjørnehøj«, men som i den nyere Tid ogsaa kaldes »Dyssegaard«, ligger c. 1 Km. S. for Byen og er Arvefæste under Nørager. Gaarden er i flere Led gaaet i Arv fra Fader til Søn i Ejerens Slægt. Bygningerne er straatækkede og af Grundmur, undtagen den v. Længe, der er af Bindings-

værk. Hovedb. ligger mod S. Mod Ø. ligger en grundmuret Svinestald med Stentag og mod N. en muret Lade med Paptag. Til Kraft bruges Petroleumsmotor. Gaarden ligger midt paa de gode, jævne Jorder.

S. Poulsens Gaard i Kirke-Helsing, Kirke-Helsing Sogn. Postforb. og St.: Gjørlev, hvortil c. 6 Km. Gaarden ligger c. 18 Km. fra Slagelse. Ejer: *Søren Poulsen*, som overtog Gaarden i 1894, er født paa Ejendommen 2. Jan. 1848.

Matr.-Nr. 8 m. fl. af Kirke-Helsing. Hartkorn 6 Tdr. 4 Skpr. 2½ Alb. Ejendomsskyld 41,000 Kr. Brandassurance for Hovedb. 5,000 Kr., for Avlsb. 12,000 Kr. Areal 60 Tdr. Ld., deraf Ager 56, Eng og Mose 3, Have og Gaardsplads 1. Agermarken drives i en 6 Marksdrift: ½ Brak ½ Blandsæd, Vintersæd, Byg, Roer, Havre og 1aars Græs. Jordens Bonitet er lermuldet. Der holdes 20 Køer, 20 Stkr. Ungkvæg og Kalve og 2 Tyre af rød dansk Race, 5 Heste og 2 Plage. Sidste Aar solgtes c. 75 Fedesvin.

Gaarden, der ligger c. 2½ Km. SV. for Byen, er Arvefæste under Nørager. Bygningerne er straatækkede. Den grundmurede Hovedb. ligger mod S. Avlsb. er hovedsagelig af Bindingsværk. Gaarden ligger midt paa de bakkede Jorder.

Engvangsgaard, Kirke-Helsing Sogn. Postforb. og St.: Gjørlev, hvortil c. 7 Km. Gaarden ligger c. 18 Km. fra Slagelse. Ejer: Direktør for Knabstrup Teglværk, *H. Schou*, som overtog Gaarden i 1884.

Matr.-Nr. 12a m. fl. af Kirke-Helsing. Hartkorn 2 Tdr. 7 Skpr. 2½ Alb. Ejendomsskyld 42,000 Kr. Areal 39 Tdr. Ld., deraf Ager 28, Eng 1, Mose 8, Teglværk 1, Have og Gaardsplads 1. Agermarken drives i en 6 Marksdrift: Byg, ½ Kartofler ½ Staldfoder, Vintersæd, Roer, Havre og 1aars Græs. Jordens Bonitet er lermuldet. Der holdes 10 Køer, 7 Stkr. Ungkvæg og Kalve og 1 Tyr af rød dansk Race samt 2 Heste. Sidste Aar solgtes c. 60 Fedesvin.

Engvangsgaard, der ligger c. 3 Km. SV. for Byen ved Storebælt, er Arvefæste under Nørager. Bygningerne er dels af Grundmur, dels af Bindingsværk. Hovedb. ligger mod Ø. De let kuperede Jorder strækker sig mod S.

Dragedyssegaard, Kirke-Helsing Sogn. Postforb. og St.: Gjørlev, hvortil c. 3 Km. Gaarden ligger c. 18 Km. fra Slagelse. Ejer: *Hans Sørensen*, som overtog Gaarden i 1874, er født paa Ejendommen 19. Septbr. 1842.

Matr.-Nr. 24 m. fl. af Kirke-Helsing. Hartkorn 6 Tdr. 3 Skpr. 3 Fdkr. 1 Alb. Ejendomsskyld 36,000 Kr. Brandassurance for Bygningerne 16,000 Kr. Areal 46 Tdr. Ld., deraf Ager 35, Mose 10, Have og Gaardsplads 1. Agermarken drives i en 7 Marksdrift: ½ Byg ½ Havre, Brak, Vintersæd, Roer, Blandsæd, Byg og 1aars Græs. Jordens Bonitet er lermuldet. Der holdes 14 Køer, 9 Stkr. Ungkvæg og Kalve og 1 Tyr af rød dansk Race samt 4 Heste. Sidste Aar solgtes c. 25 Fedesvin.

Dragedyssegaard ligger i Byen og er Arvefæste under Nørager. Bygningerne er af Grundmur. Den teglhængte Hovedb. ligger mod V. Avlsb. er straatækkede. De jævne Jorder strækker sig mod N. Til de faste Maskiner benyttes Petroleumsmotor.

Bannergaard, Kirke-Helsing Sogn. Postforb. og St.: Gjørlev, hvortil c. 3 Km. Gaarden ligger c. 17 Km. fra Kallundborg. Ejer: *Hans Kristian Poulsen*, som overtog Gaarden i 1905, er født paa Ejendommen 5. Juli 1865.

Matr.-Nr. 3 m. fl. af Vinde-Helsing. Hartkorn 7 Tdr. 1 Skp. 2¼ Alb. Ejendomsskyld 37,000 Kr. Brandassurance for Bygningerne 13,000 Kr. Areal 60 Tdr. Ld., deraf Ager 53½, Mose 5½, Have og Gaardsplads 1. Agermarken drives i en 8 Marksdrift: Brak, Vintersæd, Byg, Roer, Byg, Havre og 2aars Græs. Jordens Bonitet er god Muldjord paa Lerunderlag. Der holdes 14 Køer, 10 Stkr. Ungkvæg og Kalve og 1 Tyr af rød dansk Race, 4 Heste samt 4 Plage og Føl. Sidste Aar solgtes c. 20 Fedesvin.

Bannergaard er en af Kommunitetsgaardene og ligger c. 1 Km. N. for Vinde-Helsing. Den nuværende Ejer har taget Gaarden i Arv fra sin Fader, *Espen Poulsen*, der i Midten af forrige Aarhundrede arvede den fra Faderen, *Poul Espensen*. Gaarden har al Tid været i samme Slægts Hænder. Bygningerne er af Bindingsværk med Straatage. Mod S. ligger en Træhjælm med Paptag og mod N. en straatækket Svinestald. De gode, jævne Jorder strækker sig ligeligt mod alle Sider.

Rørmosegaard, Kirke-Helsing Sogn. Postforb. og St.: Gjørlev, hvortil c. 3 Km. Gaarden ligger c. 17 Km. fra Slagelse. Ejer: *Johan Jensen*, som overtog Gaarden i 1892, er født paa Morsø 12. Febr. 1854 og gift med *Laura Sørensen*, født i Drøsselbjerg 28. Marts 1868.

Matr.-Nr. 16a m. fl. af Vinde-Helsing. Hartkorn 10 Tdr. 2 Skpr. 1 Fdkr. 1 Alb. Ejendomsskyld 48,000 Kr. Brandassurance for Bygningerne 22,000 Kr. Areal 117 Tdr. Ld., deraf Ager 86, Eng og Mose 30, Have og Gaardsplads 1. Agermarken drives i en 8 Marksdrift: benyttet Brak, Vintersæd, Byg, Roer, Byg, Havre og 2aars Græs. Jordens Bonitet er god Muldjord. Der holdes 24 Køer, 24 Stkr. Ungkvæg og Kalve og 2 Tyre af rød dansk Race, 6 Heste, 5 Plage og Føl samt 10 Faar. Sidste Aar solgtes c. 80 Fedesvin.



Rørmosegaard.

Rørmosegaard ligger c. 1 Km. V. for Byen og er Arvefæste under Nørager. Den nuværende Ejer har købt den af Jens Larsens Enke. Bygningerne er af Grundmur. Hovedb., der ligger mod S., har Stentag, Avlsb. hovedsagelig Straatage. Mod V. ligger en stor Trælade med Paptag og mod Ø. en grundmuret Svinestald med Straatag. Til Drift af de faste Maskiner agtes en Vindmotor opstillet. Gaarden ligger midt paa sine flade Jorder.

L. Jensens Gaard i Dalby, Kirke-Helsing Sogn. Postforb. og St.: Gjørlev, hvortil c. 7 Km. Gaarden ligger c. 18½ Km. fra Slagelse. Ejer: *Lars Jensen*, som overtog Gaarden i 1899, er født paa Ejendommen 27. Oktbr. 1867 og gift med *Marie Madsen*, født i Helsing Sogn 11. Decbr. 1874.

Matr.-Nr. 8 af Dalby. Hartkorn 6 Tdr. 2 Skpr. 2 Fdkr. 1 Alb. Ejendomsskyld 35,000 Kr. Brandassurance for Bygningerne 24,000 Kr. Areal 54 Tdr. Ld., deraf Ager 53, Have og Gaardsplads 1. Agermarken drives i en 8 Marksdrift: benyttet Brak, Vintersæd, Byg, Roer, Byg, Havre og 2aars Græs. Jordens Bonitet er lermuldet. Der holdes 16 Køer, 16 Stkr. Ungkvæg og Kalve og 2 Tyre af rød dansk Race, 4 Heste samt 5 Plage og Føl. Sidste Aar solgtes c. 65 Fedesvin.

Gaarden, der er Arvefæste under Nørager, ligger c. 1 Km. V. for Dalby. Bygningerne er af Grundmur med Hovedb. mod S. Gaarden ligger i den s. Side af de let kuperede Jorder.

Mølleosegaard, Drøsselbjerg Sogn. Postforb.: Slagelse, og St.: Gjørlev, hvortil c. 6 Km. Gaarden ligger c. 15 Km. fra Slagelse. Ejer: Direktør for Knabstrup Teglværk, *H. Schou*, som overtog Gaarden i 1907.

Matr.-Nr. 5a af Mullerup. Hartkorn 6 Tdr. 1 Skp. 2 Fdkr. 2¼ Alb. Ejendomsskyld 40,000 Kr. Areal 50 Tdr. Ld., deraf Ager 46½, Lergrav 2½, Have og Gaardsplads 1. Agermarken drives uden fast Sædkifte. Jordens Bonitet er lermuldet. Der holdes 12 Køer, 7 Stkr. Ungkvæg og Kalve og 1 Tyr af rød dansk Race samt 3 Heste. Sidste Aar solgtes c. 20 Fedesvin.

Mølleosegaard ligger c. 2 Km. N. for Byen og er ren Ejendom. Bygningerne er af Grundmur med Straatage. Hovedb. ligger mod S. De flade Jorder omgiver Gaarden til alle Sider.

J. V. Granzows Gaard i Bakkendrup, Bakkendrup Sogn. Postforb. og St.: Gjørlev, hvortil c. 3 Km. Gaarden ligger c. 18 Km. fra Slagelse. Ejer: *Jacob*

Valdemar Granzow, som overtog Gaarden i 1902, er født i Hallenslev 1. Maj 1871 og gift med *Maren Sørensen*, født i Bakkendrup 7. Juni 1871.

Matr.-Nr. 2 m. fl. af Bakkendrup. Hartkorn 8 Tdr. 5 Skpr. 2¼ Alb. Ejendoms-skyld 43,000 Kr. Brandassurance for Bygningerne 25,000 Kr. Areal 75 Tdr. Ld., deraf Ager 50, Eng 24, Have og Gaardsplads 1. Agermarken drives i en 8 Marksdrift: Vintersæd, Roer, Byg, Roer, Byg, Havre og 2aars Græs. Jordens Bonitet er god Lermuld. Der holdes 24 Køer, 17 Stkr. Ungkvæg og Kalve og 1 Tyr af rød dansk Race, 6 Heste, 9 Plage og Føl samt 4 Faar. Sidste Aar solgtes c. 70 Fedesvin.



J. V. Granzows Gaard.

Gaarden, som ligger i Byen umiddelbart ved Kirken og fordem var Præstegaard, er nu Arvefæste under Nørager. Den nuværende Ejer har købt den af S. Sørensen, den 1889 købte den af Appeldorn. Bygningerne er af Grundmur. Den teglhængte Hovedb. ligger mod N. Avlsb. har Paptage. Mod Ø. er bygget en stor Trælade med Paptag og mod S. en grundmuret, paptækket Svinestald. De faste Maskiner drives ved Petroleumsmotor. Jorderne strækker sig mod V. over et jævnt og godt Terræn.

J. Sørensens Gaard i Bakkendrup, Bakkendrup Sogn. Postforb. og St.: Gjørlev, hvortil c. 2 Km. Gaarden ligger c. 17 Km. fra Slagelse. Ejer: *Jens Sørensen*, som overtog Gaarden i 1902, er født paa Ejendommen 30. April 1866 og gift med *Vilhelmine Rasmussen*, født i Forlev 26. Novbr. 1862.

Matr.-Nr. 3 m. fl. af Bakkendrup. Hartkorn 7 Tdr. 4 Skpr. 1 Fdkr. 1 Alb. Ejendomsskyld 38,500 Kr. Brandassurance for Bygningerne 24,000 Kr. Areal 66 Tdr. Ld., deraf Ager 46, Mose 19, Have og Gaardsplads 1. Agermarken drives i en 8 Marksdrift: Havre, Vintersæd, Roer, Byg, Roer, Byg, Havre og 1aars Græs. Jordens Bonitet er lermuldet. Der holdes 18 Køer, 23 Stkr. Ungkvæg og Kalve og 1 Tyr af rød dansk Race, 6 Heste samt 5 Plage og Føl. Sidste Aar solgtes c. 65 Fedesvin.

Gaarden ligger c. 1 Km. SV. for Byen og er Arvefæste under Nørager. Bygningerne er af Bindingsværk med Straatage. Hovedb. er opført mod S. Gaarden ligger midt paa de flade Jorder.

J. Chr. Jensens Gaard i Bakkendrup, Bakkendrup Sogn. Postforb. og St.: Gjørlev, hvortil c. 2 Km. Gaarden ligger c. 17 Km. fra Slagelse. Ejer: *Jens Chr. Jensen*, som overtog Gaarden i 1904, er født paa Ejendommen 6. Septbr. 1869 og gift med *Marie Larsen*, født i Gjørlev 24. Novbr. 1880.

Matr.-Nr. 4 m. fl. af Bakkendrup. Hartkorn 7 Tdr. 7 Skpr. 2 Fdkr. 2¼ Alb. Ejendomsskyld 38,500 Kr. Brandassurance for Bygningerne 15,000 Kr. Areal 81 Tdr. Ld., deraf Ager 58, Eng og Mose 22, Have og Gaardsplads 1. Agermarken drives i en 8 Marksdrift: Brak, Vintersæd, Byg, Roer, Byg, Havre og

2aars Græs. Jordens Bonitet er god Muldjord paa Lerunderlag. Der holdes 18 Køer, 16 Stkr. Ungkvæg og Kalve og 1 Tyr af rød dansk Race, 5 Heste, 3 Plage og Føl og 4 Faar. Sidste Aar solgtes c. 70 Fedesvin.



J. Chr. Jensens Gaard.

Gaarden, som ligger c. 1 Km. SV. for Byen og er Arvefæste under Nørager, er gaaet i Arv i Ejerens Familie fra Fader til Søn i ikke mindre end 6 Led. Bedstefaderen, Jens Pedersen, købte den 1862 til Arvefæste. Den grundmurede Hovedb., der ligger mod Ø., har Cementstenstag. Avlsb. er straatækkede og af Bindingsværk, undtagen den n. Længe, der er af Grundmur. Gaarden ligger i den ø. Side af sine jævne Jorder. Paa et af Gaardens Vænger har i ældre Tider ligget et Slot, af hvilket der endnu findes Ruiner. Gaardens Hovedb. er opført af Materialer derfra.

S. Sørensens Gaard i Bakkendrup, Bakkendrup Sogn. Postforb. og St.: Gjorlev, hvortil c. 3 Km. Gaarden ligger c. 18 Km. fra Slagelse. Ejer: *Søren Sørensen*, som overtog Gaarden i 1903, er født i Kirke-Helsing 12. Febr. 1874 og gift med *Karen Christensen*, født samme Steds 6. Jan. 1879.



S. Sørensens Gaard.

Matr.-Nr. 5 m. fl. af Bakkendrup. Hartkorn 7 Tdr. 7 Skpr. 2 Fdkr. 1 Alb. Ejendomsskyld 40,000 Kr. Brandassurance for Bygningerne 24,000 Kr. Areal 80 Tdr. Ld., deraf Ager 54, Eng 25, Have og Gaardsplads 1. Agermarken drives i en 8 Marksdrift: benyttet Brak, Vintersæd, Byg, Roer, Byg, Havre og 2aars

Græs. Jordens Bonitet er overvejende letmuldet. Der holdes 20 Køer, 29 Stkr. Ungkvæg og Kalve og 1 Tyr af rød dansk Race, 5 Heste, 4 Plage og Føl samt 4 Faar. Sidste Aar solgtes c. 60 Fedesvin.

Gaarden ligger i selve Byen og er Arvefæste under Nørager. Den nuværende Ejer købte den efter Jens Larsen, som havde ejet Gaarden c. 50 Aar og var født paa den. Bygningerne er af Grundmur med Straatage, undtagen den ø. Længe, der er af Bindingsværk udvendig og den v. Længe, der har Paptag. Mod N. ligger en straatækket Svinestald af Granit. De jævne Jorder strækker sig mod N. og Ø. Ejeren har faaet flere Præmier for Følhoppem »Betty«, bl. a. af Grev Brockenhuus-Schack, der skænkede ham et smukt Sølvbæger, idet han ansaa Hoppem for værdig til Ærespræmie.

Landjordsgaard, Gjørlev Sogn. Postforb. og St.: Gjørlev, hvortil c. 3 Km. Gaarden ligger c. 20 Km. fra Slagelse. Ejer: *Hans Chr. Hansen*, som overtog Gaarden i 1892, er født i Helsingør Sogn 24. Aug. 1861 og gift med *Dorthea Hansen*, født i Gjørlev 14. Novbr. 1870.

Matr.-Nr. 10 af Gjørlev. Hartkorn 6 Tdr. 5 Skpr. 2 Fdkr. $\frac{1}{4}$ Alb. Ejendoms- skyld 38,000 Kr. Brandassurance for Bygningerne c. 18,000 Kr. Areal 65 Tdr. Ld., deraf Ager 61, Mose 3, Have og Gaardsplads 1. Agermarken drives i en 8 Marksdrift: Brak, Vintersæd, Byg, Roer, Byg, Havre og 2aars Græs. Jordens Bonitet er god Muldjord paa Lerunderlag. Der holdes 16 Køer, 10 Stkr. Ungkvæg og Kalve og 2 Tyre af rød dansk Race, 5 Heste og 2 Plage. Sidste Aar solgtes c. 50 Fedesvin.

Landjordsgaard, der ligger c. 3 Km. V. for Byen, er Arvefæste under Nørager. Den nuværende Ejer har købt den af sin Onkel, Hans Pedersen, der 40 Aar forud havde faaet den ved Giftermaal med Niels Jensens Enke. Bygningerne er straatækkede og af Grundmur, undtagen den n. og v. Længe, der er af Bindingsværk. Hovedb. ligger mod S. Mod N. løber den n. Længe ud i en Trælade med Paptag. Gaarden ligger midt paa sine gode, flade Jorder.

Landjordsgaard, Gjørlev Sogn. Postforb. og St.: Gjørlev, hvortil c. 3 Km. Gaarden ligger c. 20 Km. fra Slagelse. Ejer: *Lars Morten Larsen*, som overtog Gaarden i 1908, er født i Gjørlev 13. April 1854.



Landjordsgaard.

Matr.-Nr. 11a m. fl. af Gjørlev. Hartkorn 6 Tdr. 5 Skpr. Ejendoms- skyld 33,000 Kr. Brandassurance for Bygningerne 21,000 Kr. Areal 62 Tdr. Ld., deraf Ager 53, Eng 8, Have og Gaardsplads 1. Agermarken drives i en 8 Marksdrift: Havre, Roer, Vintersæd, Byg, Roer, Byg og 2aars Græs. Jordens Bonitet er god Muld paa Lerunderlag. Der holdes 16 Køer, 18 Stkr. Ungkvæg og Kalve og 2 Tyre af rød dansk Race, 6 Heste samt 3 Plage og Føl. Sidste Aar solgtes c. 80 Fedesvin.

Landjordsgaard, der er Arvefæste under Nørager, ligger c. 3 Km. NV. for Gjørlev. Den nuværende Ejer har købt Gaarden af en Søn af Lars Hansen, som havde faaet den mange Aar før ved Giftermaal med sin Formands Enke. Bygningerne er straatækkede. Hovedb., der ligger mod S., og den v. Længe er af Grundmur, de to andre Længer af Bindingsværk. Mod N. er bygget en Trælade med Paptag og mod V.

to Svinestalde, henholdsvis af Bindingsværk og af Grundmur med Straatage. De flade Jorder ligger godt samlede om Gaarden. Fra Haven har man en smuk Udsigt ud over den maleriske Helsingø Mose.

Klimsgaard, Gjørlev Sogn. Postforb. og St.: Gjørlev, hvortil c. 3 Km. Gaarden ligger c. 16 Km. fra Slagelse. Ejer: *Hans Kristensen*, som overtog Gaarden i 1872, er født paa Ejendommen 15. Septbr. 1845.

Matr.-Nr. 2a m. af Rye. Hartkorn 7 Tdr. 3 Skpr. 1 Fdkr. Ejendomsskyld 36,000 Kr. Brandassurance for Hovedb. 4,000 Kr., for Avlsb. 6,000 Kr. Areal 60 Tdr. Ld., deraf Ager 57, Mose 2, Have og Gaardsplads 1. Agermarken drives i en 8 Marksdrift: Brak, Vintersæd, Byg, Roer, Byg, Havre og 2aars Græs. Jordens Bonitet er lermuldet. Der holdes 17 Køer, 12 Stkr. Ungkvæg og Kalve og 1 Tyr af rød dansk Race, 5 Heste samt 3 Plage og Føl. Sidste Aar solgtes c. 50 Fedesvin.

Klimsgaard, der ligger i Byen, er en af Kommunitetsgaardene. Den nuværende Ejers Fader fik den i Fæste 1828. Bygningerne er af Bindingsværk med Straatage. Hovedb. ligger mod N. De flade Jorder strækker sig væsentligst mod V.

Pileagergaard, Gjørlev Sogn. Postforb. og St.: Gjørlev, hvortil c. 4 Km. Gaarden ligger c. 18 Km. fra Slagelse. Ejer: *Jens Peter Jensen*, som overtog Gaarden i 1907, er født i Gjørlev Sogn 26. Decbr. 1878.

Matr.-Nr. 6a m. fl. af Rye. Hartkorn 6 Tdr. 4 Skpr. 1 Fdkr. $\frac{1}{2}$ Alb. Ejendomsskyld 40,000 Kr. Brandassurance for Bygningerne 23,000 Kr. Areal 59 Tdr. Ld., deraf Ager 58, Have og Gaardsplads 1. Agermarken drives i en 8 Marksdrift: Vintersæd, Roer, Byg, Havre, Roer, Byg og 2aars Græs. Jordens Bonitet er god, lerblandet Muldjord. Der holdes 17 Køer, 14 Stkr. Ungkvæg og Kalve og 1 Tyr af rød dansk Race, 5 Heste samt 5 Plage og Føl. Sidste Aar solgtes c. 70 Fedesvin.

Pileagergaard, der ligger c. $1\frac{1}{2}$ Km. S. for Rye, er Arvefæste under Selchausdal. Den nuværende Ejer har faaet Gaarden efter sin Farbroder, H. Jensen, der købte den 1864. Den grundmurede, skifertækkede Hovedb. ligger mod N. Avlsb., er af Bindingsværk med Straatage, dog er den s. Længe af Grundmur med Paptag. Gaarden ligger midt paa sine jævne Jorder. De faste Maskiner drives ved Petroleumsmotor. Navnet stammer fra en Del af Marken, der forud kaldtes »Pileagrene«.

L. P. Hansens Gaard i Rye, Gjørlev Sogn. Postforb. og St.: Gjørlev, hvortil c. 3 Km. Gaarden ligger c. 16 Km. fra Slagelse. Ejer: Sognefoged *Lars P. Hansen*, som overtog Gaarden i 1871, er født paa Ejendommen 27. Novbr. 1843.

Matr.-Nr. 9a af Rye. Hartkorn 7 Tdr. 6 Skpr. 2 Fdkr. $\frac{1}{2}$ Alb. Ejendomsskyld 49,000 Kr. Brandassurance for Bygningerne 23,900 Kr. Areal 64 Tdr. Ld., deraf Ager 60, Eng og Mose 3, Have og Gaardsplads 1. Agermarken drives i en 8 Marksdrift: Havre, Vintersæd, Roer, Byg, Roer, Byg og 2aars Græs. Der holdes 22 Køer, 10 Stkr. Ungkvæg og Kalve og 2 Tyre af rød dansk Race, 5 Heste samt 3 Plage og Føl. Sidste Aar solgtes c. 70 Fedesvin.

Gaarden, der er Arvefæste under Nørager, har været i Hænderne paa Ejerens Slægt i over 300 Aar. Bygningerne er alle grundmurede. Den skifertækkede Hovedb. ligger mod S. Avlsb. har Paptage. Gaarden ligger midt paa sine jævne Jorder.

Tofthøj, Gjørlev Sogn. Postforb. og St.: Gjørlev, hvortil c. 3 Km. Gaarden ligger c. 16 Km. fra Slagelse. Ejer: *Hans Marius Hansen*, som overtog Gaarden i 1910, er født i Gjørlev Sogn 21. Marts 1884 og gift med *Petrine Nielsen*, født paa Ejendommen 29. Oktbr. 1883.

Matr.-Nr. 12a af Rye. Hartkorn 6 Tdr. 7 Skpr. 2 Fdkr. $1\frac{3}{4}$ Alb. Ejendomsskyld 37,500 Kr. Brandassurance for Bygningerne 22,000 Kr. Areal 65 Tdr. Ld., deraf Ager 58, Eng og Mose 6, Have og Gaardsplads 1. Agermarken drives i en 8 Marksdrift: Havre, Brak, Vintersæd, Byg, Roer, Byg, Havre og 1aars Græs. Jordens Bonitet er god Lermuld paa Lerunderlag. Der holdes 18 Køer, 13 Stkr. Ungkvæg og Kalve og 2 Tyre af rød dansk Race, 4 Heste og 2 Plage. Sidste Aar solgtes c. 60 Fedesvin.

Tofthøj, der er Arvefæste under Nørager, har Ejeren arvet efter sin Svigerfader, Mads Nielsen, der 1865 overtog Gaarden efter sin Kones Fader, Peder Jensen, som var født paa Ejendommen, der da var Fæstegaard. Den tildels grundmurede, straatækkede



Tofthøj.

Hovedb. ligger mod N. Avlsb. er dels af Grundmur, dels af Bindingsværk med Straatage, dog har den ø. Længe Paptag. Mod V. ligger en grundmuret, straatækket Svinestald og en Smedie. De flade Jorder strækker sig mod V.

Stjødshøjgaard, Gjørlev Sogn. Postforb. og St.: Gjørlev, hvortil c. 4 Km. Gaarden ligger c. 15½ Km. fra Slagelse. Ejer: *Rasmus Hansen*, som overtog Gaarden i 1907, er født paa Ejendommen 3. Juli 1875 og gift med *Anna Kirstine Nielsen*, født i Vester Bisholt 19. Juni 1889.

Matr.-Nr. 14 af Rye. Hartkorn 6 Tdr. 2 Skpr. 2 Fdkr. 2¼ Alb. Ejendoms-skyld 39,000 Kr. Brandassurance for Bygningerne 17,000 Kr. Areal 64 Tdr. Ld., deraf Ager 56, Eng 6, Mose 1, Have og Gaardsplads 1. Agermarken drives i en 7 Marksdrift: Havre, Brak, Vintersæd, Byg, Roer, Byg og laars Græs; udenfor Driften dyrkes et Stykke med Lucerne. Jordens Bonitet er dels sand-, dels lermuldet. Der holdes 20 Køer, 17 Stkr. Ungkvæg og Kalve og 2 Tyre af rød dansk Race, 5 Heste og 2 Plage. Sidste Aar solgtes c. 50 Fedesvin.



Stjødshøjgaard.

Stjødshøjgaard, der ligger c. 1 Km. SØ. for Byen ved Landevejen, er Arvefæste under Nørager. Den er gaaet i Arv fra Fader til Søn i mange Slægtled. Bygningerne er af Bindingsværk med Straatage. Hovedb. ligger mod S. Mod V. ligger to grundmurede Svinestalde med Straatage og mod N. en Trælade med Paptag. Gaarden ligger midt paa sine flade Jorder. Da der paa Udstykningstiden blev trukket Lod om, hvem der skulde bygge ude paa Marken, traf Loddet Ejeren Oldefader, Mogens Hansen. Gaarden har Navn efter den lige V. for liggende Bakke.

Ryegaard, Gjørlev Sogn. Postforb. og St.: Høng, hvortil c. 2 Km. Tlf. 71 over Høng Central. Gaarden ligger c. 15 Km. fra Slagelse. Ejer: *Kristen Kristensen*, som overtog Gaarden i 1902, er født i Gjørlev 15. Jan. 1872 og gift med *Marie Thomsen*, født paa Ejendommen 27. Novbr. 1876.

Matr.-Nr. 17a af Rye. Hartkorn 6 Tdr. 2 Skpr. Ejendomsskyld 49,000 Kr. Brandassurance for Bygningerne 23,500 Kr. Areal 75 Tdr. Ld., deraf Ager 72, Mose 2, Have og Gaardsplads 1. Af Agermarken drives 56 Tdr. Ld. i en 7 Marksdrift: Brak, Vintersæd, Byg, Roer, Byg, Roer og 1aars Græs; 16 Tdr. Ld. drives i en 5 Marksdrift: Vintersæd, Roer, Byg og 2aars Græs. Jordens Bonitet er lermuldet. Der holdes 20 Køer, 6 Heste samt 3 Plage og Føl. Sidste Aar solgtes c. 50 Fedesvin.

Ryegaard er Arvefæste under Nørager og ligger c. 3 Km. S. for Rye. Bygningerne er af Grundmur med Straatage undtagen Hovedb., der ligger mod S., og som har Stentag. De bølgeformede Jorder ligger samlede omkring Gaarden.

J. Kliims Gaard i Rye, Gjørlev Sogn. Postforb. og St.: Høng, hvortil c. 2 Km. Gaarden ligger c. 15 Km. fra Slagelse. Ejerinde: *Maren Sofie Kliim*, f. *Sørensen*, som overtog Gaarden 1885, er født i Rye 21. Decbr. 1855.

Matr.-Nr. 18a af Rye. Hartkorn 6 Tdr. 2 Skpr. 1½ Alb. Ejendomsskyld 38,000 Kr. Brandassurance for Bygningerne 10,000 Kr. Areal 78 Tdr. Ld., deraf Ager 69, Eng og Mose 8, Have og Gaardsplads 1. Af Agermarken drives 48 Tdr. Ld. i en 6 Marksdrift: Brak, Vintersæd, Byg, Roer, Havre og 1aars Græs; Resten drives i en 8 Marksdrift: Brak, Vintersæd, ½ Roer ½ Byg, Roer, Byg, Havre og 2aars Græs. Jordens Bonitet er lermuldet. Der holdes 20 Køer, 15 Stkr. Ungkvæg og Kalve og 2 Tyre af rød dansk Race, 6 Heste og 1 Plag. Sidste Aar solgtes c. 100 Fedesvin.

Gaarden ligger c. 2 Km. S. for Rye og er Arvefæste under Nørager. Bygningerne er straatækkede og af Bindingsværk, dog er den n. Længe af Grundmur. Hovedb. ligger mod S. Gaarden har sin Beliggenhed midt paa de jævne Jorder.

Lerholmgaard, Gjørlev Sogn. Postforb. og St.: Gjørlev, hvortil c. 3 Km. Gaarden ligger c. 19 Km. fra Slagelse. Ejer: *Karl Jacobsen*, som overtog Gaarden i 1887, er født 7. Febr. 1862.

Matr.-Nr. 7a af Ulstrup. Hartkorn 9 Tdr. 2 Skpr. 3 Fdkr. 2 Alb. Ejendomsskyld 49,000 Kr. Brandassurance for Bygningerne 18,000 Kr. Areal 88 Tdr. Ld., deraf Ager 62, Eng og Mose 25, Have og Gaardsplads 1. Agermarken drives i en 8 Marksdrift. Jordens Bonitet er lermuldet. Der holdes 21 Køer, 20 Stkr. Ungkvæg og Kalve og 1 Tyr af rød dansk Race, 6 Heste og 2 Plage. Sidste Aar solgtes c. 55 Fedesvin.

Lerholmgaard ligger c. ¼ Km. N. for Byen og er en gammel Slægtgaard. Hovedb., der er grundmuret, ligger mod S. Avlsb. er af Bindingsværk. Alle Bygningerne har Straatage. Mod V. ligger en grundmuret Svinestald med Straatag, mod Ø. en Trælade med Paptag. Jorderne er bølgeformede med bekvem Beliggenhed for Gaarden.

Borregaard, Finderup Sogn. Postforb. og St.: Høng, hvortil c. ¾ Km. Gaarden ligger c. 13 Km. fra Slagelse. Ejer: *Jørgen Larsen*, som overtog Gaarden i April 1903, er født i Rerslev 20. Juni 1874 og gift med *Oda Kroll*, født i Mørkøv 3. Oktbr. 1881.

Matr.-Nr. 4a af Høng. Hartkorn 6 Tdr. 6 Skpr. 3 Fdkr. ½ Alb. Ejendomsskyld 40,500 Kr. Brandassurance for Bygningerne 24,000 Kr. Areal 58 Tdr. Ld., deraf Ager 54, Eng 3, Have og Gaardsplads 1. Agermarken drives i en 8 Marksdrift: Brak, Vintersæd, Byg, Roer, Byg, Havre og 2aars Græs. Jordens Bonitet er god Muldjord paa Lerunderlag. Der holdes 17 Køer, 10 Stkr. Ungkvæg og Kalve og 1 Tyr af rød dansk Race, 5 Heste samt 5 Plage og Føl. Sidste Aar solgtes c. 10 Fedesvin.

Borregaard er en af Universitetsgaardene. Den ligger c. ¾ Km. Ø. for Høng. Den nuværende Ejer har købt Gaarden af J. Christensen, der havde den 40 Aar, og hvis Fødegård det var. Bygningerne er af Grundmur med Straatage. Hovedb. ligger mod N. De flade Jorder strækker sig mod S. Elektrisk Lys og Kraft er indlagt.

Stenagergaard, Finderup Sogn. Postforb. og St.: Høng, hvortil c. $\frac{1}{4}$ Km. Tlf. 37 over Høng Central. Gaarden ligger c. 13 Km. fra Slagelse. Ejer: *Christian F. Nielsen*, som overtog Gaarden i 1897, er født i Stillinge Sogn 25. Febr. 1869 og gift med *Kristine Nielsen*, født i Finderup 4. Jan. 1871.

Matr.-Nr. 6a af Høng. Hartkorn 5 Tdr. 7 Skpr. 1 Fdkr. $1\frac{1}{2}$ Alb. Ejendoms-skyld 36,000 Kr. Brandassurance for Bygningerne 24,000 Kr. Areal 48 Tdr. Ld., deraf Ager $45\frac{1}{2}$, Eng $1\frac{1}{2}$, Have og Gaardsplads 1. Agermarken drives i en 8 Marksdrift. En Mark er udlagt til Frøavl af Hundegræs. Jordens Bonitet er lermuldet. Der holdes 16 Køer, 18 Stkr. Ungkvæg og Kalve og 1 Tyr af rød dansk Race, 4 Heste, deraf 3 svære Følhopper, samt 4 Plage og Føl. Sidste Aar solgtes c. 60 Fedesvin.



Stenagergaard.

Stenagergaard er Arvefæste under Kommunitetet. Hovedb. ligger mod N. og har Stentag. Alle Bygningerne er af Grundmur og opført for c. 40 Aar siden. De flade, gode Jorder strækker sig mod S. Der er installeret Elektricitet til de faste Maskiner og til Belysning.

Ejeren købte Gaarden af Lorentzen, hvis Fødegaard det var.

Torntoftegaard, Finderup Sogn. Postforb. og St.: Høng, hvortil c. $1\frac{1}{2}$ Km. Gaarden ligger c. 13 Km. fra Slagelse. Ejer: *Jørgen K. Sørensen*, som overtog Gaarden i 1902, er født paa Ejendommen 11. Aug. 1873 og gift med *Hanne Larsen*, født i Bjerre 11. Maj 1882.

Matr.-Nr. 10a af Høng. Hartkorn 6 Tdr. 5 Skpr. 1 Fdkr. $2\frac{1}{2}$ Alb. Ejendoms-skyld 38,000 Kr. Brandassurance for Bygningerne 24,000 Kr. Areal 63 Tdr. Ld., deraf Ager 58, Mose 4, Have og Gaardsplads 1. Agermarken drives i en 8 Marksdrift: Vintersæd efter Halvbrak, Roer, Byg, Roer, Byg, Havre og $1\frac{1}{2}$ aars Græs. Jordens Bonitet er god Muld paa Lerunderlag. Der holdes 17 Køer, 16 Stkr. Ungkvæg og Kalve og 1 Tyr af rød dansk Race, 5 Heste, 4 Plage og Føl samt 2 Faar. Sidste Aar solgtes c. 80 Fedesvin.

Torntoftegaard, der ligger c. $1\frac{1}{2}$ Km. V. for Byen, er Arvefæste under Vedbygaard. Den nuværende Ejer har taget den i Arv efter sin Fader, Søren Nielsen, som 40 Aar før overtog den efter sin Svigerfader, J. Christensen, der havde den i Fæste. Hovedb., der ligger mod S., er teglhængt, Avlsb. har Straatage. Bygningerne er grundmurede undtagen den v. Længe og en Svinestald, der begge er af Bindingsværk. Mod Ø. ligger en Lade af Træ med Paptag. Gaarden ligger bekvemt paa sine gode, flade Jorder. Elektrisk Lys og Kraft er indlagt.

N. P. Sørensens Gaard i Høng, Finderup Sogn. Postforb. og St.: Høng, hvortil c. $1\frac{1}{2}$ Km. Gaarden ligger c. $13\frac{1}{2}$ Km. fra Slagelse. Ejer: *Niels P. Sørensen*, som overtog Gaarden i 1886, er født i Finderup Sogn 5. Marts 1862 og gift med *Regina Dedemoth*, født i Tjørnelunde 5. Septbr. 1868.

Matr.-Nr. 11a af Høng. Hartkorn 6 Tdr. 7 Skpr. 2 Fdkr. 1 Alb. Ejendoms-

skyld 40,000 Kr. Brandassurance for Bygningerne 24,000 Kr. Areal 73 Tdr. Ld., deraf Ager 68, Mose 4, Have og Gaardsplads 1. Agermarken drives i en 8 Marksdrift: Vintersæd efter Halvbrak, $\frac{1}{2}$ Roer $\frac{1}{2}$ Blandsæd, Byg, Havre, Roer, Byg og $1\frac{1}{2}$ aars Græs. Jordens Bonitet er dels ler-, dels letmuldet. Der holdes 22 Køer, 17 Stkr. Ungkvæg og Kalve og 1 Tyr af rød dansk Race, 6 Heste, 3 Plage og Føl og 2 Faar. Sidste Aar solgtes 12 Fedesvin og en Del Ungsøer.

Gaarden er ren Ejendom og ligger c. $1\frac{1}{2}$ Km. V. for Byen. Hovedb., der ligger mod S., er teglhængt, Avlsb. straatækkede. Bygningerne er af Grundmur, dog er ø. Længe af Bindingsværk. Gaarden ligger midt paa sine jævne Jorder.

Rosenlund, Finderup Sogn. Postforb. og St.: Høng, hvortil c. $\frac{1}{2}$ Km. Tlf. 48 over Høng Central. Gaarden ligger c. 14 Km. fra Slagelse. Ejer: *Jørgen Olsen*, som overtog Gaarden i 1893, er født i København 9. Juli 1864.

Matr.-Nr. 12a af Høng. Hartkorn 6 Tdr. 4 Skpr. 1 Fdkr. $1\frac{1}{2}$ Alb. Ejendomsskyld 45,000 Kr. Brandassurance for Bygningerne 24,000 Kr. Areal 55 Tdr. Ld., deraf Ager 54, Have og Gaardsplads 1. Agermarken drives i en 8 Marksdrift: Havre, Vintersæd, Roer, Byg, Roer, Byg og 2aars Græs. Jordens Bonitet er lermuldet. Der holdes 15 Køer, 18 Stkr. Ungkvæg og Kalve og 2 Tyre af rød dansk Race samt 5 Heste. Sidste Aar solgtes c. 65 Fedesvin.

Rosenlund ligger c. $\frac{1}{2}$ Km. N. for Høng og var forudm Fæste under Frihedslund. Hovedb., der ligger mod S., har Stentag, Avlsb. dels Straa- dels Paptage. Bygningerne er overvejende af Grundmur. Gaarden ligger bekvemt for sine flade Jorder.

Solvang, Finderup Sogn. Postforb. og St.: Høng, hvortil c. 1 Km. Gaarden ligger c. $13\frac{1}{2}$ Km. fra Slagelse. Ejer: *J. Larsen*, som overtog Gaarden i 1881, er født paa Ejendommen 30. Marts 1861 og gift med *Karen Christensen*, født i Gjørlev 1. Juni 1862.

Matr.-Nr. 13a af Høng. Hartkorn 5 Tdr. 3 Skpr. 3 Fdkr. 1 Alb. Ejendomsskyld 35,000 Kr. Brandassurance for Bygningerne 20,000 Kr. Areal 46 Tdr. Ld., deraf Ager 45, Have og Gaardsplads 1. Agermarken drives i en 8 Marksdrift: Vintersæd efter Halvbrak, Roer, Byg, Roer, Byg, Havre og $1\frac{1}{2}$ aars Græs. Jordens Bonitet er lermuldet. Der holdes 15 Køer, 8 Stkr. Ungkvæg og Kalve og 2 Tyre af rød dansk Race, 5 Heste og 2 Plage. Sidste Aar solgtes c. 50 Fedesvin.

Solvang ligger c. $\frac{1}{2}$ Km. V. for Høng og er ren Ejendom. Hovedb., der ligger mod Ø., har Stentag, Avlsb. Straatage. Bygningerne er af Grundmur. Gaarden ligger midt paa sine flade Jorder.

Chr. Christensens Gaard i Høng, Finderup Sogn. Postforb. og St.: Høng, hvortil c. $1\frac{1}{2}$ Km. Gaarden ligger c. 14 Km. fra Slagelse. Ejer: *Chr. Christensen*, som overtog Gaarden i 1898, er født i Hallenslev Sogn 1. Decbr. 1865 og gift med *Anna Hansen*, født i Engestofte 24. Juli 1872.

Matr.-Nr. 15a af Høng. Hartkorn 6 Tdr. 4 Skpr. 1 Fdkr. 1 Alb. Ejendomsskyld 36,000 Kr. Brandassurance for Bygningerne 19,000 Kr. Areal 60 Tdr. Ld., deraf Ager $57\frac{1}{2}$, Eng $1\frac{1}{2}$, Have og Gaardsplads 1. Agermarken drives i en 8 Marksdrift: Brak, Vintersæd, Byg, Roer, Byg, Havre og 2aars Græs. Jordens Bonitet er lermuldet. Der holdes 17 Køer, 13 Stkr. Ungkvæg og Kalve og 3 Tyre af rød dansk Race, 4 Heste og 1 Plag. Sidste Aar solgtes c. 40 Fedesvin.

Gaarden ligger c. $1\frac{1}{2}$ Km. N. for Høng og er Arvefæste under Frihedslund. Hovedb. ligger imod S. og har Stentag, Avlsb., Straatage. Alle Bygningerne er grundmurede, opførte efter en Brand i 1907. Gaarden ligger midt paa sine overvejende flade Jorder.

Dyremosegaard, Finderup Sogn. Postforb. og St.: Høng, hvortil c. 1 Km. Gaarden ligger c. 13 Km. fra Slagelse. Ejer: *Ludv. Ludvigsen*, som overtog Gaarden i 1906, er født i Gjørlev Sogn 21. Juni 1884 og gift med *Kristine Larsen*, født i Hammer Sogn 21. Febr. 1886.

Matr.-Nr. 16a m. fl. af Høng. Hartkorn 6 Tdr. 6 Skpr. 3 Fdkr. $2\frac{3}{4}$ Alb. Ejendomsskyld 36,500 Kr. Brandassurance for Bygningerne 19,000 Kr. Areal 60 Tdr. Ld., deraf Ager 58, Eng 1, Have og Gaardsplads 1. Agermarken drives

i en 8 Marksdrift: Vintersæd efter Halvbrak, Roer, Byg, Roer, Byg, Havre og 1½aars Græs. Jordens Bonitet er god Muld paa Lerunderlag. Der holdes 17 Køer, 16 Stkr. Ungkvæg og Kalve og 2 Tyre af rød dansk Race, 5 Heste samt 3 Plage og Føl. Sidste Aar solgtes c. 65 Fedesvin.



Dyremosegaard.

Dyremosegaard, der forud var Fæste under Frihedslund, ligger c. 1 Km. N. for Høng. Den nuværende Ejer har arvet den efter sin Fader, J. Ludvigsen, som 16 Aar tidligere overtog den efter Anders Hansen, der var født paa Ejendommen, og hvis Fader, H. Andersen, havde den i Fæste. Hovedb. ligger mod S. Bygningerne har Straatage og er af Bindingsværk, dog er den v. Længe af Grundmur. Mod V. ligger en Svinestald af Bindingsværk. Der er indlagt elektrisk Lys og Kraft. Gaarden, der har en meget smuk Beliggenhed med vid Udsigt, ligger midt paa sine gode, flade Jorder.

H. Chr. Jensens Gaard i Kulby, Finderup Sogn. Postforb.: Høng, og St.: Kulby, hvortil c. $\frac{1}{8}$ Km. Gaarden ligger c. 14 Km. fra Slagelse. Ejer: *H. C. Jensen*, som overtog Gaarden 1912, er født paa Ejendommen 6. Jan. 1870.

Matr.-Nr. 3a m. fl. af Kulby. Hartkorn 6 Tdr. 1 Skp. 2¼ Alb. Ejendomsskyld 36,000 Kr. Brandassurance for Bygningerne 18,000 Kr. Areal 56 Tdr. Ld., deraf Ager 53, Mose 2, Have og Gaardsplads 1. Agermarken drives i en 9 Marksdrift: Havre, Brak, Vintersæd, Byg, Roer, Byg, Blandsæd og 2aars Græs. Jordens Bonitet er lermuldet. Der holdes 20 Køer, 16 Stkr. Ungkvæg og Kalve af rød dansk Race, 5 Heste samt 3 Plage og Føl. Sidste Aar solgtes c. 60 Fedesvin.

Gaarden er ren Ejendom og er gaaet i Arv fra Fader til Søn i Ejersens Slægt gennem mange Aar. Hovedb. ligger mod N. Bygningerne er dels af Bindingsværk, dels af Granit og har alle Straatage. En Lade af Træ med Paptag er bygget sammen med den v. Længe. De bølgeformede Jorder strækker sig mod Ø.

Skræntskovgaard, Finderup Sogn. Postforb.: Høng, og St.: Kulby, hvortil c. $\frac{1}{10}$ Km. Tlf. 61 over Høng Central. Gaarden ligger c. 14 Km. fra Slagelse. Ejer: *S. P. Sørensen*, som overtog Gaarden 1897, er født i Tersløse 14. Febr. 1871 og gift med *Andrea Jørgensen*, født i Gjerslev 9. Decbr. 1878.

Matr.-Nr. 4 af Kulby. Hartkorn 5 Tdr. 7 Skpr. 3 Fdkr. 1½ Alb. Ejendomsskyld 42,000 Kr. Brandassurance for Bygningerne 24,000 Kr. Areal 59 Tdr. Ld., deraf Ager 58, Have og Gaardsplads 1. Agermarken drives i en 8 Marksdrift. Jordens Bonitet er lermuldet. Der holdes 22 Køer, 12 Stkr. Ungkvæg og Kalve og 1 Tyr af rød dansk Race, 5 Heste samt 4 Plage og Føl. Sidste Aar solgtes c. 80 Fedesvin.

Skræntskovgaard ligger umiddelbart ved Kulby Station og er ren Ejendom. Indkørslen til den er meget smuk. Den skifertækkede Hovedb. ligger mod N. Avlsb. har Straatage. Bygningerne er dels af Grundmur, dels af Bindingsværk. Jorderne strækker sig mod N. over et noget kuperet Terræn.

Stiledgaard, Finderup Sogn. Postforb.: Høng, og St.: Kulby, hvortil c. 1 Km. Gaarden ligger c. 15½ Km. fra Slagelse. Ejerinde: *Enkefru Ane Sofie Hansen*, f. *Rasmussen*, som overtog Gaarden 1910, er født i Finderup Sogn 14. Aug. 1850. Driften ledes af Sønnen, *Hans Hansen*.

Matr.-Nr. 5 af Kulby. Hartkorn 6 Tdr. 3 Fdkr. 2½ Alb. Ejendomsskyld 42,000 Kr. Brandassurance for Bygningerne 18,000 Kr. Areal 69 Tdr. Ld., deraf

Ager 64, Eng 4, Have og Gaardsplads 1. Agermarken drives i en 8 Marksdrift: Brak, Vintersæd, Byg, Roer, Byg, Havre og 2aars Græs. Jordens Bonitet er god Muldjord paa Lerunderlag. Der holdes 20 Køer, 20 Stkr. Ungkvæg og Kalve og 2 Tyre af rød dansk Race, 5 Heste samt 4 Plage og Føl. Sidste Aar solgtes c. 75 Fedesvin.



Stiledgaard.

Stiledgaard, der ligger c. 1½ Km. Ø. for Kulby, er ren Ejendom. Ejerindens afdøde Mand, P. Hansen, købte Gaarden af fhv. Folketingsmand Lars Dinesen, der var født her og som drev Ejendommen i en meget lang Aarrække. Hovedb. ligger mod S. og er af Grundmur. Avlsb. er af Granit mod den udvendige Side, den v. Længe af Grundmur og de to øvrige af Bindingsværk mod Gaardsiden. Mod V. ligger en Svinestald af Grundmur. Alle Bygningerne har Straatage. Der er installeret Petroleumsmotor. Gaarden ligger midt paa sine kuperede Jorder.

Øragergaard, Finderup Sogn. Postforb.: Høng, og St.: Kulby, hvortil c. 1 Km. Gaarden ligger c. 14 Km. fra Slagelse. Ejer: *Niels Hansen*, som overtog Gaarden 1876, er født i Finderup Sogn 24. Septbr. 1847.

Matr.-Nr. 1a af Herslev. Hartkorn 8 Tdr. 1 Skp. 2¼ Alb. Ejendomsskyld 40,000 Kr. Brandassurance for Bygningerne 18,700 Kr. Areal 64 Tdr. Ld., deraf Ager 63, Have og Gaardsplads 1. Agermarken drives i en 8 Marksdrift: benyttet Brak, Vintersæd, Byg, Roer, Byg, Havre og 2aars Græs. Jordens Bonitet er lermuldet. Der holdes 16 Køer, 19 Stkr. Ungkvæg og Kalve og 1 Tyr af rød dansk Race, 5 Heste samt 3 Plage og Føl. Sidste Aar solgtes c. 75 Fedesvin.

Øragergaard ligger i Byen og er Arvefæste under Sæbygaard. Hovedb., der ligger mod S., er af Grundmur, Avlsb. af Bindingsværk. Alle Bygningerne er straa-tækkede. Mod N. fra den ø. Længe løber en Lade af Træ med Paptag. De flade Jorder strækker sig mod V.

Hesselbjerggaard, Finderup Sogn. Postforb.: Høng og St.: Kulby, hvortil c. 1½ Km. Gaarden ligger c. 16 Km. fra Slagelse. Ejer: *Niels K. H. Sørensen*, som overtog Gaarden i 1908, er født i Allindemagle 11. Aug. 1878 og gift med *Nanna Henriksen*, født i Ørslev 12. Marts 1880.

Matr.-Nr. 3 af Herslev. Hartkorn 7 Tdr. 6 Skpr. ½ Alb. Ejendomsskyld 38,000 Kr. Brandassurance for Bygningerne 22,000 Kr. Areal 60 Tdr. Ld., deraf Ager 59, Have og Gaardsplads 1. Agermarken drives i en 8 Marksdrift: Vintersæd, Byg, Roer, Byg, Roer, Havre og 2aars Græs. Jordens Bonitet er god Muldjord. Der holdes 19 Køer, 14 Stkr. Ungkvæg og Kalve og 2 Tyre af rød dansk Race, 5 Heste samt 7 Plage og Føl. Sidste Aar solgtes c. 70 Fedesvin.

Hesselbjerggaard ligger i selve Byen og er Arvefæste under Sæbygaard. Den nuværende Ejer har købt Gaarden af Enken efter Hans Madsen, der 15 Aar før havde faaet den ved Giftermaal med sin Formands Enke. Alle Bygningerne er straa-tækkede og grundmurede undtagen Hovedb., der ligger mod S. og er af Bindingsværk. Jorderne, der er jævne, dog med en enkelt Bakke, strækker sig mod SØ. De faste Maskiner drives ved Motor.

Herslevgaard, Finderup Sogn. Postforb.: Høng, og St.: Kulby, hvortil c. 2 Km. Tlf. 33 over Høng Central. Gaarden ligger c. 16 Km. fra Slagelse. Ejer: Landvæsenskommissær *Hans Hansen*, som overtog Gaarden i 1887, er født i

Finderup Sogn 20. Jan. 1862 og gift med *Oline Christensen*, født i Gjørlev 5. Novbr. 1864.

Matr.-Nr. 4 m. fl. af Herslev. Hartkorn 8 Tdr. 5 Skpr. Ejendomsskyld 49,500 Kr. Brandassurance for Bygningerne 23,975 Kr. Areal 78 Tdr. Ld., deraf Ager 77, Have og Gaardsplads 1. Agermarken drives i en 8 Marksdrift: Havre, Brak, Vintersæd, Roer, Byg, Roer og 2aars Græs. Jordens Bonitet er god Lermuld. Der holdes 20 Køer, 16 Stkr. Ungkvæg og Kalve og 1 Tyr af rød dansk Race, 6 Heste og 1 Plag. Sidste Aar solgtes c. 80 Fedesvin.



Herslevgaard.

Herslevgaard ligger c. $\frac{1}{2}$ Km. SØ. for Byen. Af Jorderne er Matr.-Nr. 4 af Herslev Arvefæste under Sæbygaard, Matr.-Nr. 11a af samme ren Ejendom og Matr.-Nr. 2 af Kulby Arvefæste under Kragerupgaard. Ejeren har arvet Gaarden efter sin Fader, Hans Hansen, som købte den 1876 af Th. Jacobsen. Den skifertækkede Hovedb. ligger mod V. Avlsb. har Straatage. Alle Bygningerne er af Grundmur. Dog løber fra den n. Længe en Trælade med Paptag ud mod N. De gode, flade Jorder strækker sig mod S. Gaarden er opført efter Ildsvaade 1874.

Gangergaard, Finderup Sogn. Postforb.: Høng, og St.: Kulby, hvortil c. $1\frac{1}{2}$ Km. Gaarden ligger c. 14 Km. fra Slagelse. Ejerinde: Enkefru *Kristine*



Gangergaard.

Jensen, f. Kristensen, som overtog Gaarden i 1905, er født i Gjerslev. Gaarden er bortforpagtet til *Johs. Nielsen*, født i Tjørnelunde 10. Juni 1881.

Matr.-Nr. 2a m. fl. af Tjørnelunde. Hartkorn 7 Tdr. 3 Skpr. 3 Fdkr. $2\frac{1}{2}$ Alb. Ejendomsskyld 40,000 Kr. Brandassurance for Bygningerne 18,000 Kr. Areal

61 Tdr. Ld., deraf Ager 55, Eng 1, Mose 4, Have og Gaardsplads 1. Agermarken drives i en 8 Marksdrift: Havre, Vintersæd, Roer, Byg, Roer, Blandsæd og 2aars Græs. Jordens Bonitet er letmuldet. Der holdes 23 Køer, 16 Stkr. Ungkvæg og Kalve og 2 Tyre af rød dansk Race, 5 Heste samt 4 Plage og Føl. Sidste Aar solgtes c. 75 Fedesvin.

Gangergaard, der er en Kommunitetsgaard, er gaaet i Arv i mange Aar i Ejerindens Mands, Jens Chr. Jensens Slægt. Hovedb., der ligger mod V., er af Grundmur med Stentag. Den n. Længe er af Grundmur med Trimpel og Paptag. Den ø. Længe, der dels er af Bindingsværk, dels af Grundmur, og den s. Længe, der er helt af Bindingsværk, har Tage af Straa. Mod V. ligger en Trælade og mod N. en grundmuret Svinestald, begge med Paptage. De kuperede Jorder strækker sig mod V.

Kornumgaard, Finderup Sogn. Postforb.: Høng, og St.: Kulby, hvortil c. 1½ Km. Tlf. 40 over Høng Central. Gaarden ligger c. 14 Km. fra Slagelse. Ejer: Landbrugskandidat *Frederik Frandsen*, som overtog Gaarden i 1893, er født 21. Febr. 1864.

Matr.-Nr. 4a m. fl. af Tjørnelunde. Hartkorn 7 Tdr. 5 Skpr. ¼ Alb. Ejendomsskyld 40,000 Kr. Brandassurance for Bygningerne 20,000 Kr. Areal 64 Tdr. Ld., deraf Ager 62½, Mose ½, Have og Gaardsplads 1. Agermarken drives i en 8 Marksdrift: Brak, Vintersæd, Byg, Roer, Byg, Havre og 2aars Græs. Jordens Bonitet er dels let-, dels lermuldet. Der holdes 22 Køer, 16 Stkr. Ungkvæg og Kalve og 2 Tyre af rød dansk Race, 5 Heste samt 3 Plage og Føl. Sidste Aar solgtes c. 75 Fedesvin.

Kornumgaard er Arvefæste under Kommunitetet. Den skifertækkede Hovedb., der ligger mod V., og de straatækkede Avlsb. er alle grundmurede. Mod S. ligger en stor Trælade med Paptag. De bakkede Jorder strækker sig mod V.

Stærkoddergaard, Finderup Sogn. Postforb.: Høng, og St.: Kulby, hvortil c. 1½ Km. Gaarden ligger c. 14 Km. fra Slagelse. Ejer: *Jens Christensen*, som overtog Gaarden i 1908, er født paa Taarupgave 12. Jan. 1874 og gift med *Marie Nielsen*, født i Tjørnelunde 25. Oktbr. 1879.



Stærkoddergaard.

Matr.-Nr. 5a m. fl. af Tjørnelunde. Hartkorn 6 Tdr. 1 Skp. 2 Fdkr. 2¼ Alb. Ejendomsskyld 37,000 Kr. Brandassurance for Bygningerne 19,299 Kr. Areal 56 Tdr. Ld., deraf Ager 52, Mose 3, Have og Gaardsplads 1. Agermarken drives i en 7 Marksdrift: Vintersæd, Roer, Byg, ½ Roer ½ Blandsæd, Havre og 2aars Græs. Jordens Bonitet er letmuldet. Der holdes 20 Køer, 12 Stkr. Ungkvæg og Kalve og 3 Tyre af rød dansk Race, 4 Heste, 4 Plage og Føl samt 2 Faar. Sidste Aar solgtes c. 60 Fedesvin.

Stærkoddergaard, der er en Kommunitetsgaard, har den nuværende Ejer faaet efter sin Fader, Peter Christiansen, som 1877 overtog den efter sin Svigerfader, Jeppe Sørensen. Hovedb., der ligger mod N. og er af Bindingsværk, og den v. Længe,

der er af Grundmur, er begge teglhængte. De to øvrige Længer er af Bindingsværk med Straatage. Ud mod Ø. løber en Trælade med Paptag. Der er installeret Petroleumsmotor til de faste Maskiner. De flade Jorder strækker sig mod NØ.

Snekkegaard, Finderup Sogn. Postforb.: Høng, og St.: Kulby, hvortil c. 1½ Km. Gaarden ligger c. 14 Km. fra Slagelse. Ejer: *S. P. Nielsen*, som overtog Gaarden i 1897, er født i Stillinge 2. April 1864.

Matr.-Nr. 7a m. fl. af Tjørnelunde. Hartkorn 6 Tdr. 5 Skpr. ¾ Alb. Ejendomsskyld 37,000 Kr. Brandassurance for Bygningerne 24,000 Kr. Areal 58 Tdr. Ld., deraf Ager 54, Mose 3, Have og Gaardsplads 1. Agermarken drives i en 8 Marksdrift: benyttet Brak, Vintersæd, Roer, Byg, Roer, Byg og 2aars Græs. Jordens Bonitet er ler- og letmuldet. Der holdes 19 Køer, 14 Stkr. Ungkvæg og Kalve og 2 Tyre af rød dansk Race, 5 Heste og 1 Plag. Sidste Aar solgtes c. 40 Fedesvin.

Snekkegaard er Arvefæste under Kommunitet. Bygningerne er alle grundmurede og straatækkede; dog har Hovedb., der ligger mod N., Skifertag. De faste Maskiner drives ved Vindmotor. Jorderne strækker sig mod S. over et noget bølgeformet Terræn.

Slettemosegaard, Finderup Sogn. Postforb.: Høng, og St.: Kulby, hvortil c. 2 Km. Tlf. 95 over Høng Central. Gaarden ligger c. 13 Km. fra Slagelse. Ejer: *Hans Chr. Nielsen*, som overtog Gaarden i 1889, er født paa Ejendommen 2. Novbr. 1861 og gift med *Mathilde Dahl*, født i Gjerslev 26. Aug. 1868.

Matr.-Nr. 9 m. fl. af Tjørnelunde. Hartkorn 6 Tdr. 6 Skpr. 3 Fdkr. 1¼ Alb. Ejendomsskyld 38,000 Kr. Brandassurance for Bygningerne 22,000 Kr. Areal 70 Tdr. Ld., deraf Ager 56, Eng 3, Mose 10, Have og Gaardsplads 1. Agermarken drives i en 9 Marksdrift: Brak, Vintersæd, Byg, Roer, Havre, Roer, Byg og 2aars Græs. Jordens Bonitet er letmuldet. Der holdes 19 Køer, 18 Stkr. Ungkvæg og Kalve og 2 Tyre af rød dansk Race, 5 Heste og 1 Plag samt 9 Faar. Sidste Aar solgtes c. 80 Fedesvin.

Slettemosegaard, der ligger c. 1½ Km V. for Byen, er en Kommunitetsgaard og er gaaet i Arv fra Fader til Søn i flere Slægtled. Den nuværende Ejer har faaet den efter sin Fader, Niels Hansen, der 1851 fik den efter sin Fader, Hans Christensen. Hovedb., der ligger mod S., er af Grundmur med Tegtag. Avlsb. er af Bindingsværk med Straatage. Mod N. findes en Trælade med Paptag, og mod Ø. ligger en grundmuret, paptækket Længe til Svin og Ungkvæg. Der er indlagt elektrisk Lys og Kraft. Gaarden ligger bekvemt paa sine jævne Jorder.

Hestebesætningen har flere Gange høstet Anerkendelse, navnlig for de fortrinlige Følhopper.

Baldersgaard, Finderup Sogn. Postforb.: Høng, og St.: Kulby, hvortil c. 2 Km. Gaarden ligger c. 14 Km. fra Slagelse. Ejer: *Fr. Christensen*, som overtog Gaarden i 1892, er født paa Ejendommen 2. Oktbr. 1865 og gift med *Marie Christensen*, født i Finderup Sogn 13. Juni 1882.

Matr.-Nr. 12 af Tjørnelunde. Hartkorn 6 Tdr. 2 Skpr. 2 Fdkr. ½ Alb. Ejendomsskyld 38,000 Kr. Brandassurance for Bygningerne 16,000 Kr. Areal 60 Tdr. Ld., deraf Ager 56, Mose 3, Have og Gaardsplads 1. Agermarken drives i en 8 Marksdrift. Jordens Bonitet er god, frugtbar Lermuld. Der holdes 18 Køer, 12 Stkr. Ungkvæg og Kalve og 2 Tyre af rød dansk Race, 5 Heste samt 3 Plage og Føl. Sidste Aar solgtes c. 50 Fedesvin.

Baldersgaard, der ligger c. 1 Km. Ø. for Byen, er en af Kommunitetsgaardene. Den nuværende Ejer har arvet Gaarden efter sin Fader, Chr. Pedersen, som 1850 overtog den efter sin Fader, Peder Jensen, der havde faaet den 1799. Alle Bygningerne er straatækkede og af Bindingsværk, undtagen den v. Længe, der er grundmuret. Gaarden ligger midt paa de let kuperede Jorder.

Valdemarsgaard, Finderup Sogn. Postforb.: Høng, og St.: Kulby, hvortil c. 2 Km. Gaarden ligger c. 14 Km. fra Slagelse. Ejer: *Hans Alfred Andersen*, som overtog Gaarden i 1908, er født i Stokkemarke 28. Novbr. 1882 og gift med *Elisabeth Rasmussen*, født i Vejlbj Sogn, Fyn, 17. Jan. 1885.

Matr.-Nr. 18a m. fl. af Tjørnelunde. Hartkorn 7 Tdr. 1 Skp. 2 Alb. Ejen-

domsskyld 43,000 Kr. Brandassurance for Bygningerne 24,000 Kr. Areal 70 Tdr. Ld., deraf Ager 66, Mose 3, Have og Gaardsplads 1. Agermarken drives i en 8 Marksdrift: Vintersæd, Roer, Byg, Roer, Byg, Blandsæd, Havre og 1aars Græs. Jordens Bonitet er stærk Lermuld. Der holdes 23 Køer, 15 Stkr. Ungkvæg og Kalve og 2 Tyre af rød dansk Race, 6 Heste og 1 Plag. Sidste Aar solgtes c. 55 Fedesvin.

Valdemarsgaard ligger c. 1½ Km. Ø. for Byen og er Arvefæste under Kommunitet. Den nuværende Ejer har købt den af Kristen Mikael Kristensen, som selv havde købt den 1906. Gaarden har været i Slægten Dedenroths Eje fra 1864—1906. Hovedb. ligger mod S. og er opført 1879 af Grundmur med Skifertag. Avlsb. er grundmurede med Trimpel og Paptage. Mod N. ligger en Trælade med Paptag, mod Ø. en Svinestald med Paptag og et Beboelseshus med Straatag, begge af Grundmur. De bølgeformede Jorder strækker sig mod Ø.

Bakkegaard, Skjellebjerg Sogn. Postforb. og St.: Skjellebjerg, hvortil c. ¾ Km. Gaarden ligger c. 14 Km. fra Slagelse. Ejer: *H. C. Larsen*, som overtog Gaarden i 1904, er født i Uggerløse 24. Jan. 1881 og gift med *Anna Petersen*, født i Tersløse 16. Novbr. 1883.

Matr.-Nr. 4b m. fl. af Skjellebjerg. Hartkorn 4 Tdr. 6 Skpr. 2 Fdkr. 1½ Alb. Ejendomsskyld 36,000 Kr. Brandassurance for Bygningerne 21,000 Kr. Areal 65 Tdr. Ld., deraf Ager 64, Have og Gaardsplads 1. Agermarken drives i en 8 Marksdrift: Brak, Vintersæd, Byg, Roer, Havre, Blandsæd og 2aars Græs. Jordens Bonitet er lermuldet. Der holdes 16 Køer, 11 Stkr. Ungkvæg og Kalve og 1 Tyr af rød dansk Race, 4 Heste og 2 Plage. Sidste Aar solgtes c. 50 Fedesvin.

Bakkegaard, der ligger SØ. for Skjellebjerg, er ren Ejendom. Hovedb. ligger mod S. og har Skifertag. Avlsb. har Trimpel og Paptag. Alle Bygningerne er af Grundmur. Gaarden ligger bekvemt midt paa sine bølgeformede Jorder.

Kristiansgaard, Gjerslev Sogn. Postforb.: Høng, og St.: Løve, hvortil c. 2 Km. Gaarden ligger c. 9 Km. fra Slagelse. Ejer: *Jens Olsen*, som overtog Gaarden i 1906, er født i Skjelby Sogn 2. Novbr. 1879 og gift med *Henriette Sørensen*, født i Havrebjerg 30. Aug. 1877.

Matr.-Nr. 3a af Løve. Hartkorn 5 Tdr. 5 Skpr. 2 Fdkr. 1¾ Alb. Ejendomsskyld 35,000 Kr. Brandassurance for Bygningerne 16,000 Kr. Areal 52 Tdr. Ld., deraf Ager 47, Mose 4, Have og Gaardsplads 1. Agermarken drives uden fast Sædskiye. Jordens Bonitet er lermuldet. Der holdes 12 Køer, 10 Stkr. Ungkvæg og Kalve og 3 Tyre af rød dansk Race samt 5 Heste. Sidste Aar solgtes c. 50 Fedesvin.

Kristiansgaard ligger c. 2 Km. SØ. for Løve. Alle Bygningerne er straa-tækkede, opførte dels af Grundmur, dels af Bindingsværk. Gaarden ligger midt paa sine bølgeformede Jorder.

Dalgaard, Gjerslev Sogn. Postforb.: Høng, og St.: Løve, hvortil c. 1½ Km. Tlf. 17²² over Høng Central. Gaarden ligger c. 11½ Km. fra Slagelse. Ejer-



Dalgaard.

inde: Enkefru *Bodil K. Hansen*, f. *Jensdatter*, som overtog Gaarden i 1910, er født i FINDERUP 17. Maj 1833. Driften ledes af Sønnen, *Peter Hansen*.

Matr.-Nr. 5 m. fl. af Løve. Hartkorn 6 Tdr. 2 Skpr. 2 Fdkr. 2½ Alb. Ejendomsskyld 38,000 Kr. Brandassurance for Bygningerne 24,000 Kr. Areal 60 Tdr. Ld., deraf Ager 56, Eng og Mose 3, Have og Gaardsplads 1. Agermarken drives i en 9 Marksdrift: Havre, Vintersæd, Roer, Byg, Roer, Byg, Havre og 2aars Græs. Jordens Bonitet er lermuldet. Der holdes 20 Køer, 15 Stkr. Ungkvæg og Kalve og 2 Tyre af rød dansk Race, 6 Heste samt 4 Plage og Føl. Sidste Aar solgtes c. 60 Fedesvin.

Dalgaard, der er ren Ejendom og ligger c. 1½ Km. V. for Løve, er i flere Led gaaet i Arv fra Fader til Søn i Ejerindens afdøde Mands, Hans Hansens Slægt. Bygningerne er af Grundmur. Den skifertækkede Hovedb. ligger mod S. Avlsb. er straaetækte undtagen en Svinestald, der har Stentag, og en Lade med Tag af Pandeplader, der begge ligger mod V. Gaarden har en god Beliggenhed, omtrent midt paa sine jævne Jorder.

Løvendal, Gjerslev Sogn. Postforb.: Høng, og St.: Løve, hvortil c. 2 Km. Tlf. 17²⁸ over Høng Central. Gaarden ligger c. 12 Km. fra Slagelse. Ejer: *L. F. Houmøller*, som overtog Gaarden i 1913, er født i Harboøre 3. Juni 1877.

Matr.-Nr. 6a m. fl. af Løve. Hartkorn 4 Tdr. 1 Skp. ½ Alb. Ejendomsskyld 41,000 Kr. Brandassurance for Bygningerne 25,000 Kr. Areal 70 Tdr. Ld., deraf Ager 66, Eng og Mose 3, Have og Gaardsplads 1. Agermarken drives dels i en 8 Marksdrift: Brak, Vintersæd, Byg, Roer, Byg, Havre og 2aars Græs; dels i en 7 Marksdrift. Jordens Bonitet er af uensartet Beskaffenhed. Der holdes 16 Køer, 18 Stkr. Ungkvæg og Kalve og 2 Tyre af rød dansk Race, 6 Heste og 1 Plag. Sidste Aar solgtes c. 80 Fedesvin.

Løvendal ligger c. 2 Km. V. for Løve og er ren Ejendom. Hovedb. ligger mod S. Bygningerne er straaetækkede og af Bindingsværk; dog er den v. Længe af Grundmur. Mod S. ligger en grundmuret Svinestald og mod V. en Stakhjælm. De flade Jorder strækker sig navnlig mod V.

Blaagaard, Gjerslev Sogn. Postforb.: Høng, og St.: Løve, hvortil c. 3 Km. Gaarden ligger c. 12 Km. fra Slagelse. Ejer: *L. P. Hansen*, som overtog Gaarden i 1884, er født i Høng 24. Febr. 1845.

Matr.-Nr. 7a m. fl. af Gjerslev. Hartkorn 6 Tdr. 3 Skpr. 1 Fdkr. 1½ Alb. Ejendomsskyld 36,000 Kr. Areal 57 Tdr. Ld., deraf Ager 56, Have og Gaardsplads 1. Agermarken drives i en 8 Marksdrift: Vintersæd, Roer, Byg, Roer, Byg, Havre og 2aars Græs. Jordens Bonitet er lermuldet. Der holdes 18 Køer, 11 Stkr. Ungkvæg og Kalve og 1 Tyr af rød dansk Race samt 6 Heste. Sidste Aar solgtes c. 50 Fedesvin.

Blaagaard ligger c. ½ Km. SØ. for Gjerslev. Gaarden er opført af Ejeren efter Ildsvaade 1913. Bygningerne er af Grundmur. Hovedb., der ligger mod S., og en mod Ø. liggende Svinestald har Stentage. Avlsb. har Trimpel med Paptage. Gaarden ligger midt paa sine flade Jorder.

Kornommegaard, Gjerslev Sogn. Postforb.: Høng, og St.: Løve, hvortil c. 2½ Km. Tlf. 17³ over Høng Central. Gaarden ligger c. 12 Km. fra Slagelse. Ejer: *Svend Højland*, som overtog Gaarden i 1907, er født i Flakkebjerg 1882.

Matr.-Nr. 9a m. fl. af Gjerslev. Hartkorn 7 Tdr. 4 Skpr. 3 Fdkr. 1¼ Alb. Ejendomsskyld 44,000 Kr. Brandassurance for Bygningerne 24,000 Kr. Areal 65 Tdr. Ld., deraf Ager 62, Eng 2, Have og Gaardsplads 1. Agermarken drives uden fast Sædskitte. Jordens Bonitet er lermuldet. Der holdes 20 Køer, 14 Stkr. Ungkvæg og Kalve og 1 Tyr af rød dansk Race og 6 Heste. Sidste Aar solgtes c. 50 Fedesvin.

Kornommegaard ligger i Gjerslev og er ren Ejendom. Hovedb., der ligger mod N., og den v. Længe har Straaatag. De to andre Længer har Trimpel med Bliktag. Bygningerne er af Grundmur, den v. Længe dog af Bindingsværk. De flade Jorder strækker sig mod S.

Skaksholm, Gjerslev Sogn. Postforb.: Høng, og St.: Løve, hvortil c. 2½ Km. Tlf. 17³ over Høng Central. Gaarden ligger c. 12 Km. fra Slagelse. Ejer: *Søren Hannibal*, som overtog Gaarden i 1893, er født paa Ejendommen 15. Oktbr. 1872.

Matr.-Nr. 13a m. fl. af Gjerslev. Hartkorn 6 Tdr. 6 Skpr. 1 Fdkr. $\frac{1}{4}$ Alb. Ejendomsskyld 42,000 Kr. Brandassurance for Bygningerne 23,000 Kr. Areal 60 Tdr. Ld., deraf Ager 58, Have og Gaardsplads 2. Agermarken drives uden fast Sædskifte. Jordens Bonitet er lermuldet. Der holdes 26 Køer, 24 Stkr. Ungkvæg og Kalve af rød dansk Race, 7 Heste samt 3 Plage og Føl. Sidste Aar solgtes c. 90 Fedesvin.



Skaksholm.

Skaksholm ligger i Byen og er ren Ejendom. Paa Udstykningstiden havde Ejerens Oldefader, Chr. Jensen, Gaarden. Han efterlod den til sin Søn, Anders Christensen, hvis Dattersøn den nuværende Ejer er. Den skifertækkede Hovedb. ligger mod N. Avlsb. er straatækkede og den ø. Længe er af Grundmur, de to andre af Bindingsværk. Mod V. bygges en grundmuret Svinestald med Tegtag. Mod SV. ligger en stor Trælade med Paptag. Der er installeret Motor til de faste Maskiner. De flade Jorder strækker sig mod NV. Ejeren har i længere Tid haft 22 Tdr. Ld. af Præstegaardsjorderne i Forpagtning.

Højvang, Gjerslev Sogn. Postforb.: Høng, og St.: Løve, hvortil c. 4 Km. Tlf. 17²⁸ over Høng Central. Gaarden ligger c. 10 Km. fra Slagelse. Ejer: *Georg Højland*, som overtog Gaarden 13. Marts 1912, er født i Flakkebjerg Sogn 15. Marts 1888 og gift med *Margrethe Møller*, født 5. Juni 1892.

Matr.-Nr. 12 af Gjerslev. Hartkorn 6 Tdr. 1 Skpr. 3 Fdkr. $1\frac{1}{4}$ Alb. Ejendomsskyld 36,000 Kr. Brandassurance for Bygningerne 16,000 Kr. Areal 63 Tdr. Ld., deraf Ager 62, Have og Gaardsplads 1. Agermarken drives i en 8 Marksdrift. Jordens Bonitet er lermuldet. Der holdes 16 Køer, 5 Stkr. Ungkvæg og 1 Tyr af rød dansk Race, 5 Heste samt 3 Plage og Føl. Sidste Aar solgtes c. 70 Fedesvin.

Højvang, der er ren Ejendom, ligger c. 1 Km. S. for Byen. Bygningerne er af Bindingsværk. Gaarden ligger midt paa sine bølgeformede Jorder.

J. Kristiansens Gaard i Knudstrup, Gjerslev Sogn. Postforb.: Høng, og St.: Løve, hvortil c. $3\frac{1}{2}$ Km. Gaarden ligger c. 9 Km. fra Slagelse. Ejer: *Jens Kristiansen*, som overtog Gaarden i 1885, er født i Landsgrav 18. Juni 1852.

Matr.-Nr. 6 af Knudstrup. Hartkorn 6 Tdr. 2 Skpr. $2\frac{1}{2}$ Alb. Ejendomsskyld 36,000 Kr. Brandassurance for Bygningerne 15,000 Kr. Areal 59 Tdr. Ld., deraf Ager 57, Mose 1, Have og Gaardsplads 1. Agermarken drives i en 8 Marksdrift: Havre, Roer, Byg, Roer, Byg, Havre og 2aars Græs. Jordens Bonitet er lermuldet. Der holdes 20 Køer, 20 Stkr. Ungkvæg og Kalve og 2 Tyre af rød dansk Race, 5 Heste og 2 Plage. Sidste Aar solgtes c. 50 Fedesvin.

Gaarden er ren Ejendom. Hovedb. ligger mod S. Bygningerne er overvejende af Bindingsværk med Straatage; dog ligger mod V. en grundmuret Svinestald. Gaarden ligger bekvemt paa sine bølgeformede Jorder.

Almindegaard, Ørslev Sogn. Postforb. og St.: Ruds-Vedby, hvortil c. 3½ Km. Gaarden ligger c. 13 Km. fra Slagelse. Ejer: *Kragerupgaard Gods*. Gaarden er bortfæstet til *Jac. Jensen*, som tiltraadte Fæstet 1897; han er født i Ørslev Sogn 16. April 1866.

Matr.-Nr. 3a af Kragerup. Hartkorn 6 Tdr. 1 Skp. Ejendomsskyld 40,000 Kr. Brandassurance for Bygningerne 12,000 Kr. Areal 90 Tdr. Ld., deraf Ager 86, Mose 3, Have og Gaardsplads 1. Agermarken drives i en 9 Marksdrift: Havre, Brak, Vintersæd, Blandsæd, Roer, Havre og 3aars Græs. Jordens Bonitet er noget uensartet. Der holdes 22 Køer, 21 Stkr. Ungkvæg og Kalve og 1 Tyr af rød dansk Race, 6 Heste samt 4 Plage og Føl. Sidste Aar solgtes c. 20 Fedesvin.

Almindegaard ligger c. ¾ Km. NØ. for Kragerupgaard. Hovedb., der ligger mod S., og Avlsb. har Straatage, men er iøvrigt af forskellig Materiale. Mod NV. ligger en Stakhjelm med Paptag. Gaarden ligger midt paa sine stærkt bakkede Jorder.

Nyrupgaard, Ørslev Sogn. Postforb.: Ørslev, og St.: Ruds-Vedby, hvortil c. 5 Km. Gaarden ligger c. 11 Km. fra Slagelse. Ejer: Sognefoged *J. K. Nielsen*, som overtog Gaarden i 1865, er født i Ørslev 16. Oktbr. 1840 og gift med *Maren Nielsen*, født paa Ejendommen 23. Juni 1834.

Matr.-Nr. 11 m. fl. af Kragerup. Hartkorn 5 Tdr. 6 Skpr. 3 Fdkr. 1¼ Alb. Ejendomsskyld 35,000 Kr. Brandassurance for Hovedb. 7,350 Kr., for Avlsb. 10,170 Kr. Areal 58 Tdr. Ld., deraf Ager 55, Mose 2, Have og Gaardsplads 1. Agermarken drives i en 8 Marksdrift: Brak, Vintersæd, Byg, Roer, Byg, Havre og 2aars Græs. Jordens Bonitet er ret uensartet. Der holdes 16 Køer, 13 Stkr. Ungkvæg og Kalve og 1 Tyr af rød dansk Race, 4 Heste, 3 Plage og Føl samt 4 Faar. Sidste Aar solgtes c. 35 Fedesvin.

Nyrupgaard er Arvefæste under Kragerupgaard og ligger c. 1 Km. S. for denne. Hovedb., der ligger mod S., og Avlsb. er opført af forskellige Materialer, men har alle Straatage. Mod Ø. ligger en Lade af Træ med Paptag.

H. Hansens Gaard i Ørslev, Ørslev Sogn. Postforb. og St.: Ruds-Vedby, hvortil c. 5 Km. Gaarden ligger c. 11 Km. fra Slagelse. Ejer: *Hans Hansen*, som overtog Gaarden i 1892, er født i Sønderup 15. Juli 1863 og gift med *Marie Christensen*, født i Sønderup 8. Juli 1863.

Matr.-Nr. 19 af Ørslev. Hartkorn 5 Tdr. 1 Fdkr. 1¼ Alb. Ejendomsskyld 35,000 Kr. Brandassurance for Bygningerne 17,000 Kr. Areal 65 Tdr. Ld., deraf Ager 62, Mose 2, Have og Gaardsplads 1. Agermarken drives i fri Drift. Jordens Bonitet er letmuldet. Der holdes 20 Køer, 20 Stkr. Ungkvæg og Kalve og 1 Tyr af rød dansk Race, 6 Heste, 3 Plage og Føl samt 4 Faar. Sidste Aar solgtes c. 100 Fedesvin.

Gaarden ligger c. 1½ Km. N. for Byen og er Arvefæste under Kragerupgaard. Den grundmurede Hovedb. ligger mod S. Avlsb. er af Bindingsværk. Alle Bygningerne har Straatage. Mod S. er bygget en Trælade med Paptag. Til de faste Maskiner benyttes baade Vind- og Petroleumsmotor. Jorderne har en jævn og god Overflade.

Skovsgaard, Solbjerg Sogn. Postforb.: Havrebjerg, og St.: Løve, hvortil c. 5 Km. Gaarden ligger c. 12 Km. fra Slagelse. Ejer: *Hans Larsen*, som overtog Gaarden 14. Oktbr. 1913, er født i Rødby 3. Oktbr. 1858.

Matr.-Nr. 14a m. fl. af Solbjerg. Hartkorn 6 Tdr. 2 Skpr. 3 Fdkr. 2¼ Alb. Ejendomsskyld 37,500 Kr. Brandassurance for Bygningerne 20,000 Kr. Areal 63 Tdr. Ld., deraf Ager 59, Eng 3, Have og Gaardsplads 1. Agermarken drives i en 8 Marksdrift. Jordens Bonitet er lermuldet. Der holdes 20 Køer, 13 Stkr. Ungkvæg og Kalve og 1 Tyr af rød dansk Race samt 5 Heste.

Skovsgaard er ren Ejendom. Hovedb., der ligger mod S., den n. Lønge og en mod N. liggende Svinestald er af Grundmur, de øvrige Bygninger af Bindingsværk, alle med Straatage. De bølgeformede Jorder strækker sig navnlig mod V.

Stølsbeksgaard, Havrebjerg Sogn. Postforb. og St.: Havrebjerg, hvortil c. 1 Km. Tlf. 9 over Havrebjerg Central. Gaarden ligger c. 7 Km. fra Slagelse. Ejer: *Hans Jensen*, som overtog Gaarden i 1872, er født i Sønderup Sogn 28. Oktbr. 1842.

Matr.-Nr. 8a af Havrebjerg. Hartkorn 6 Tdr. 4 Skpr. 3 Fdkr. 2¼ Alb. Ejendomsskyld 38,500 Kr. Brandassurance for Bygningerne 27,000 Kr. Areal 60 Tdr. Ld., deraf Ager 49, Eng 10, Have og Gaardsplads 1. Agermarken drives i en 8 Marksdrift: Havre, benyttet Brak, Vintersæd, Byg, Roer, Blandsæd og 2aars Græs. Jordens Bonitet er letmuldet. Der holdes 18 Køer, 10 Stkr. Ungkvæg og Kalve og 2 Tyre af rød dansk Race, 5 Heste samt 4 Plage og Føl. Sidste Aar solgtes c. 70 Fedesvin.

Stølsbeksgaard ligger ved Landevejen c. ½ Km. N. for Havrebjerg. Den skifertækkede Hovedb. ligger mod S. Avlsb. har Straatage. Alle Bygningerne er af Grundmur. Mod N. ligger en Trælade og mod Ø. en Svinestald med Trimpel, begge med Paptage. De jævne Jorder omgiver Gaarden til alle Sider.

Skjoldholmggaard, Havrebjerg Sogn. Postforb. og St.: Havrebjerg, hvortil c. ½ Km. Tlf. 22 over Havrebjerg Central. Gaarden ligger c. 7 Km. fra Slagelse. Ejer: *N. P. Olsen*, som overtog Gaarden i 1885, er født i Havrebjerg 16. Decbr. 1860.

Matr.-Nr. 11a m. fl. af Havrebjerg. Hartkorn 6 Tdr. 2¼ Alb. Ejendomsskyld 39,300 Kr. Brandassurance for Bygningerne 20,000 Kr. Areal 57 Tdr. Ld., deraf Ager 54, Mose 2, Have og Gaardsplads 1. Agermarken drives i fri Drift. Jordens Bonitet er af blandet Beskaffenhed, dels ler- dels letmuldet og dels Mosejord. Der holdes 19 Køer, 12 Stkr. Ungkvæg og Kalve og 2 Tyre af rød dansk Race, 5 Heste samt 3 Plage og Føl. Sidste Aar solgtes c. 75 Fedesvin.

Skjoldholmggaard ligger c. 1 Km. V. for Havrebjerg og er Arvefæste under Sorø Akademi. Hovedb., der ligger mod S., har Skifertag, Avlsb. Straatag. Bygningerne er af Grundmur. De flade Jorder strækker sig væsentligst mod Ø.

Kolhøjgaard, Havrebjerg Sogn. Postforb. og St.: Havrebjerg, hvortil c. 1 Km. Tlf. 6 over Havrebjerg Central. Gaarden ligger c. 7½ Km. fra Slagelse. Ejer: Sognefoged *S. Pedersen*, som overtog Gaarden i 1875, er født i Havrebjerg 1847.

Matr.-Nr. 12 af Havrebjerg. Hartkorn 7 Tdr. 3 Skpr. 1 Fdkr. 1¼ Alb. Ejendomsskyld 45,000 Kr. Brandassurance for Bygningerne 21,650 Kr. Areal 70 Tdr. Ld., deraf Ager 69, Have og Gaardsplads 1. Agermarken drives i en 8 Marksdrift: Vintersæd, Roer, Byg, Roer, Byg, Havre og 2aars Græs. Jordens Bonitet er lermuldet. Der holdes 20 Køer, 16 Stkr. Ungkvæg og Kalve og 2 Tyre af rød dansk Race, 5 Heste samt 5 Plage og Føl. Sidste Aar solgtes c. 60 Fedesvin.

Kolhøjgaard ligger c. 1 Km. N. for Havrebjerg. Bygningerne har alle Straatage. Hovedb. ligger mod Ø. De bølgeformede Jorder omgiver Gaarden til alle Sider.

Engkildegaard, Havrebjerg Sogn. Postforb. og St.: Havrebjerg, hvortil c. 1 Km. Tlf. 7 over Havrebjerg Central. Gaarden ligger c. 7½ Km. fra Slagelse. Ejerinde: Enkefru *Kirstine Hansen*, f. *Nielsen*, som overtog Gaarden i 1909, er født i St. Peders Landsogn 2. Febr. 1852. Driften ledes af Sønnen, *Peter Hansen*.

Matr.-Nr. 15 af Havrebjerg. Hartkorn 6 Tdr. 7 Skpr. 1½ Alb. Ejendomsskyld 39,000 Kr. Brandassurance for Bygningerne 23,000 Kr. Areal 70 Tdr. Ld., deraf Ager 69, Have og Gaardsplads 1. Agermarken drives i en 8 Marksdrift: Havre, Brak, Vintersæd, Roer, Byg, Roer, Byg og 1aars Græs. Jordens Bonitet er god Muld paa Lerunderlag. Der holdes 20 Køer, 20 Stkr. Ungkvæg og Kalve og 3 Tyre af rød dansk Race, 6 Heste, 3 Plage og Føl og 7 Faar. Sidste Aar solgtes c. 100 Fedesvin.

Engkildegaard, der ligger c. 1 Km. V. for Byen, er Arvefæste under Sorø Akademi. Bygningerne er af Bindingsværk med Straatage. Hovedb. ligger mod S. Mod N. ligger en Trælade med Paptag og mod Ø. to Svinestalde, en grundmuret med Trimpel og Paptag og en af Bindingsværk med Straatag. Gaarden ligger midt paa sine gode, jævne Jorder.

Vibeholmggaard, Havrebjerg Sogn. Postforb. og St.: Havrebjerg, hvortil c. 1 Km. Gaarden ligger c. 8 Km. fra Slagelse. Ejer: *Frand's Frandsen*, som overtog Gaarden i 1886, er født paa Fyen 6. Decbr. 1858 og gift med *Abelone Jørgensen*, født paa Fyen 14. Jan. 1863.

Matr.-Nr. 16a af Havrebjerg. Hartkorn 6 Tdr. 4 Skpr. 3 Fdkr. $2\frac{3}{4}$ Alb. Ejendomsskyld 44,500 Kr. Areal 59 Tdr. Ld., deraf Ager 58, Have og Gaardsplads 1. Agermarken drives i en 8 Marksdrift: $\frac{1}{2}$ Staldfoder $\frac{1}{2}$ Kartofler, Vintersæd, Roer, Byg, Roer, Byg, Havre og 1aars Græs. Jordens Bonitet er god Muld paa Lerunderlag. Der holdes 20 Køer, 12 Stkr. Ungkvæg og Kalve og 2 Tyre af rød dansk Race, 5 Heste og 2 Plage. Sidste Aar solgtes c. 65 Fedesvin.

Vibeholmgård ligger c. 1 Km. V. for Havrebjerg. Den grundmurede Hovedb. ligger mod S. Avlsb. har Straatage og er af Bindingsværk, dog er den n. Længe af Grundmur. Mod V. ligger en Stakhjælm og en grundmuret Svinestald, begge med Paptage. Der er installeret Petroleumsmotor. Gaarden ligger midt paa sine flade Jorder.

Dyssegaard, Havrebjerg Sogn. Postforb. og St.: Havrebjerg, hvortil c. 2 Km. Tlf. 21 over Havrebjerg Central. Gaarden ligger c. 9 Km. fra Slagelse. Ejer: *J. Jacobsen*, som overtog Gaarden i 1888, er født paa Fyen 25. Oktbr. 1849.

Matr.-Nr. 17 af Havrebjerg. Hartkorn 7 Tdr. 3 Skpr. 2 Fdkr. $\frac{1}{2}$ Alb. Ejendomsskyld 44,000 Kr. Brandassurance for Bygningerne 24,000 Kr. Areal 57 Tdr. Ld., deraf Ager 56, Have og Gaardsplads 1. Agermarken drives i en 8 Marksdrift. Jordens Bonitet er lermuldet. Der holdes 25 Køer, 14 Stkr. Ungkvæg og Kalve og 2 Tyre af rød dansk Race, 5 Heste og 2 Plage. Sidste Aar solgtes c. 100 Fedesvin.

Dyssegaard, der ligger c. 2 Km. V. for Havrebjerg, er ren Ejendom. Den skifertækkede Hovedb. ligger mod S. Alle Bygningerne er af Grundmur. Gaarden ligger midt paa sine jævne Jorder.

Skadekjærgaard, Havrebjerg Sogn. Postforb. og St.: Havrebjerg, hvortil c. 3 Km. Tlf. 13 over Havrebjerg Central. Gaarden ligger c. 9 Km. fra Slagelse. Ejerinde: Enkefru *Karen M. Hansen*, f. *Hansen*, som overtog Gaarden i 1906, er født paa Ejendommen 16. Juli 1852. Driften ledes af Sønnen, *Alfred Hansen*.



Skadekjærgaard.

Matr.-Nr. 5 af Krænkerup. Hartkorn 6 Tdr. 7 Skpr. 1 Alb. Ejendomsskyld 36,100 Kr. Brandassurance for Hovedb. 4,720 Kr., for Avlsb. 13,000 Kr. Areal 60 Tdr. Ld., deraf Ager 59, Have og Gaardsplads 1. Agermarken drives i en 8 Marksdrift: Havre, Vintersæd, Byg, Roer, Byg, Roer, Byg og 1aars Græs. Jordens Bonitet er lermuldet. Der holdes 18 Køer, 10 Stkr. Ungkvæg og Kalve og 2 Tyre af rød dansk Race, 5 Heste samt 3 Plage og Føl. Sidste Aar solgtes c. 65 Fedesvin.

Skadekjærgaard, der er en af Universitetsgaardene, ligger i selve Krænkerup. Ejerindens afdøde Mand, *J. Hansen*, overtog Gaarden 1875 efter sin Svigerfader, *H. Christoffersen*. Den grundmurede Hovedb. ligger mod S. Avlsb. er af Bindingsværk. Mod Ø. ligger en Svinestald af Grundmur og et Materialhus af Bindingsværk. Alle Bygningerne har Straatage. De bølgeformede Jorder strækker sig mod Ø., N. og V. Der er installeret Petroleumsmotor til Drift af de faste Maskiner.

Ravenshøjgaard, Havrebjerg Sogn. Postforb. og St.: Havrebjerg, hvortil c. 1 Km. Tlf. 24 over Havrebjerg Central. Gaarden ligger c. 8 Km. fra Slagelse. Ejer: *Jens Peter Jensen*, som overtog Gaarden i 1911, er født i Kirke-Helsing 27. Septbr. 1875 og gift med *Olga Hansen*, født i Lundby 18. Juli 1882.

Matr.-Nr. 3a af Blæsinge. Hartkorn 6 Tdr. 2 Fdkr. 2 Alb. Ejendomsskyld 37,600 Kr. Brandassurance for Bygningerne 24,000 Kr. Areal 65 Tdr. Ld., deraf Ager 61, Eng 3, Have og Gaardsplads 1. Agermarken drives i en 8 Marksdrift: Havre, Vintersæd, Roer, Byg, Roer, Byg, Roer og 1aars Græs. Jordens Bonitet er lermuldet. Der holdes 20 Køer, 15 Stkr. Ungkvæg og Kalve og 3 Tyre af rød dansk Race, 6 Heste, 5 Plage og Føl samt 3 Faar. Sidste Aar solgtes c. 100 Fedesvin.



Ravenshøjgaard.

Ravenshøjgaard, der ligger ved Banelinien c. 1 Km. N. for Blæsinge, midt paa sine jævne Jorder, er Arvefæste under Sorø Akademi. Den skifertækkede Hovedb. ligger mod S. Mod N. er bygget en Trælade med Paptag. De øvrige Bygninger er af Grundmur og har Straatage. Paa Gaarden er opstillet Vindmotor.

Tyvsbjerggaard, Havrebjerg Sogn. Postforb. og St.: Havrebjerg, hvortil c. 3 Km. Gaarden ligger c. 8 Km. fra Slagelse. Ejer: *Ole Andersen*, som overtog Gaarden i 1875, er født paa Ejendommen 24. Febr. 1845.

Matr.-Nr. 5 af Blæsinge. Hartkorn 6 Tdr. 5 Skpr. 1 Fdkr. Ejendomsskyld 43,400 Kr. Brandassurance for Bygningerne 24,000 Kr. Areal 56½ Td. Ld., deraf Ager 55½, Have og Gaardsplads 1. Agermarken drives i en 8 Marksdrift: benyttet Brak, Vintersæd, Byg, Roer, Byg, Havre og 2aars Græs. Jordens Bonitet er god Muldjord. Der holdes 18 Køer, 18 Stkr. Ungkvæg og Kalve og 2 Tyre af rød dansk Race, 4 Heste og 2 Plage. Sidste Aar solgtes c. 55 Fedesvin.

Tyvsbjerggaard ligger c. 3 Km. NØ. for Havrebjerg midt paa sine bakkede Jorder. Hovedb. har Stentag, de øvrige Bygninger Paptage; alle er af Grundmur. Til Drivkraft anvendes Petroleumsmotor.

Tangegaard, Havrebjerg Sogn. Postforb. og St.: Havrebjerg, hvortil c. 2½ Km. Tlf. 3 over Havrebjerg Central. Gaarden ligger c. 8½ Km. fra Slagelse. Ejer: *Hans Jørgensen*, som overtog Gaarden 1. April 1911, er født i Faardrup Sogn 20. Septbr. 1879 og gift med *Marie Knudsen*, født i Slotsbjergby Sogn 11. Septbr. 1881.

Matr.-Nr. 6 m. fl. af Blæsinge. Hartkorn 6 Tdr. 4 Skpr. 2 Fdkr. ¼ Alb. Ejendomsskyld 43,100 Kr. Brandassurance for Bygningerne 24,000 Kr. Areal 60 Tdr. Ld., deraf Ager 58, Mose 1, Have og Gaardsplads 1. Agermarken drives i en 8 Marksdrift: Havre, Brak, Vintersæd, Byg, Roer, Byg, og 2aars Græs. Jordens Bonitet er lermuldet. Der holdes 15 Køer, 14 Stkr. Ungkvæg og Kalve og 5 Tyre af rød dansk Race, 5 Heste og 2 Plage. Sidste Aar solgtes c. 90 Fedesvin.

Tangegaard ligger c. 2 Km. NØ. for Havrebjerg og er ren Ejendom. Den nuværende Ejer har købt Gaarden af Martin Andersen, der 2 Aar forud havde købt den af Peder Jensen. Alle Bygningerne er af Grundmur med Straatage undtagen den

Ø. Længe, der er af Bindingsværk mod Gaardsiden, og Hovedb., der ligger mod S., og som har Skifertag. Til Kraft benyttes Vindmotor. De bakkede Jorder strækker sig væsentligst mod N.

Viekjærsgaard, Havrebjerg Sogn. Postforb. og St.: Havrebjerg, hvortil c. 2½ Km. Gaarden ligger c. 9 Km. fra Slagelse. Ejer: *Hans Thomas Petersen*, som overtog Gaarden i 1897, er født i Stenmagle 6. Oktbr. 1867 og gift med *Marie Olsen*, født paa Ejendommen 2. Juli 1866.

Matr.-Nr. 8 m. fl. af Blæsinge. Hartkorn 6 Tdr. 5 Skpr. 3 Fdkr. 2¼ Alb. Ejendomsskyld 42,800 Kr. Brandassurance for Hovedb. 8,670 Kr., for Avlsb. 14,548 Kr. Areal 60 Tdr. Ld., deraf Ager 59, Have og Gaardsplads 1. Agermarken drives i en 9 Marksdrift: Havre, benyttet Brak, Vintersæd, Byg, Roer, Havre, Byg og 2aars Græs. Jordens Bonitet er lermuldet. Der holdes 15 Køer, 14 Stkr. Ungkvæg og Kalve og 4 Tyre af rød dansk Race, 4 Heste samt 3 Plage og Føl. Sidste Aar solgtes c. 50 Fedesvin.

Viekjærsgaard, der er Arvefæste under Sorø Akademi, ligger c. 3½ Km. NØ. for Havrebjerg midt paa sine noget bakkede Jorder. Den nuværende Ejer har faaet Gaarden af sin Svigerfader, Hans Olsen, som 1851 fik den tilskødet af sin Fader, Ole Andersen, der i sin Tid havde købt den af Lars Nielsen. Bygningerne har Straatage, dog har Hovedb., der ligger mod S., og som er af Grundmur ligesom den v. Længe, Tag af Eternitskifer. De to andre Længer er af Bindingsværk. Mod V. ligger en grundmuret Svinestald med Paptag. De faste Maskiner drives ved Petroleumsmotor.

Brøndbjerggaard, Havrebjerg Sogn. Postforb. og St.: Havrebjerg, hvortil c. 3 Km. Gaarden ligger c. 9 Km. fra Slagelse. Ejer: *Rasmus Larsen*, som overtog Gaarden i 1867, er født i Løve 31. Maj 1836. Driften ledes af Sønnen, *Niels Martin Larsen*.

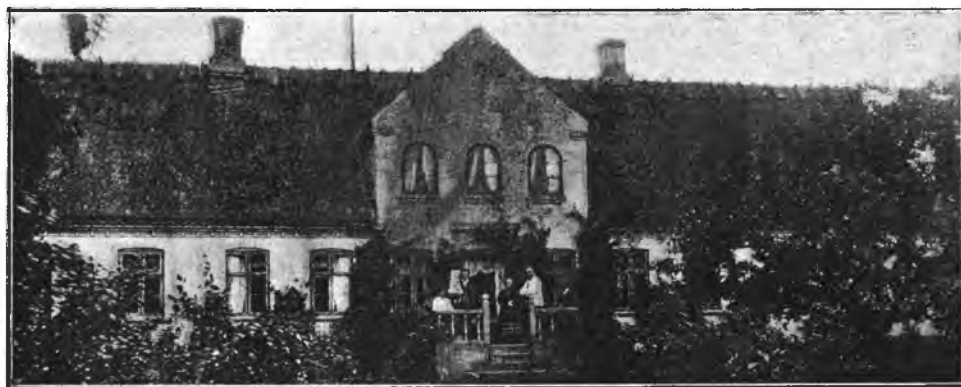

Brøndbjerggaard.

Matr.-Nr. 9 m. fl. af Blæsinge. Hartkorn 7 Tdr. 3 Fdkr. 1¼ Alb. Ejendomsskyld 45,500 Kr. Brandassurance for Bygningerne 23,000 Kr. Areal 67⅞ Td. Ld., deraf Ager 66⅞, Have og Gaardsplads 1. Agermarken drives i en 9 Marksdrift: Havre, ½ Staldfoder ½ Brak, Vintersæd, Byg, Roer, Byg, Havre og 2aars Græs. Jordens Bonitet er lermuldet. Der holdes 17 Køer, 16 Stkr. Ungkvæg og Kalve og 2 Tyre af rød dansk Race, 5 Heste og 2 Plage samt 5 Faar. Sidste Aar solgtes c. 50 Fedesvin.

Brøndbjerggaard, der ligger c. 3 Km. NØ. for Havrebjerg, er ren Ejendom. Den nuværende Ejer har faaet den efter sin Svigerfader, Niels Rasmussen. Alle Bygningerne har Straatage. Hovedb., der ligger mod S., er af Grundmur ligesom den v. Længe, paa hvilken der er opstillet Vindmotor. Den ø. og n. Længe er af Bindingsværk. Mod N. strækker sig en Lade med Paptag, og mod V. ligger en grundmuret Svinestald med Straatag. De bølgeformede Jorder omgiver paa alle Sider Gaarden.

Møllehøj, Havrebjerg Sogn. Postforb. og St.: Havrebjerg, hvortil c. 1½ Km. Tlf. 29 over Havrebjerg Central. Gaarden ligger c. 8 Km. fra Slagelse. Ejer: *F. Andersen*, som overtog Gaarden i 1913, er født i Havrebjerg 6. Juli 1874 og gift med *Signe Sørensen*, født i Holmstrup 10. Maj 1873.

Matr.-Nr. 12a m. fl. af Blæsing. Hartkorn 8 Tdr. 5 Skpr. 3 Fdkr. 2¼ Alb. Ejendomsskyld 41,800 Kr. Brandassurance for Bygningerne 24,000 Kr. Areal 78 Tdr. Ld., deraf Ager 67, Grusgrav 5, Skov 5, Have og Gaardsplads 1. Agermarken drives i en 8 Marksdrift: Brak, Vintersæd, Byg, Roer, Blandsæd, Havre og 2aars Græs. Jordens Bonitet er af uensartet Beskaffenhed. Der holdes 21 Køer, 20 Stkr. Ungkvæg og Kalve og 1 Tyr af rød dansk Race, 5 Heste, 1 Plag samt 12 Faar. Sidste Aar solgtes c. 80 Fedesvin.

Møllehøj ligger c. 1½ Km. NØ. for Havrebjerg og er Arvefæste under Sorø Akademi. Hovedb., der ligger mod V., har Tegltag, Avlsb. dels Straatage, dels Paptage. Bygningerne er af Grundmur; dog er den s. Længe af Bindingsværk. De kuperede Jorder strækker sig mod Ø.

Brændbjerggaard, Havrebjerg Sogn. Postforb. og St.: Havrebjerg, hvortil c. 2 Km. Tlf. 1 over Havrebjerg Central. Gaarden ligger c. 7 Km. fra Slagelse. Ejer: *H. P. Petersen*, som overtog Gaarden i Febr. 1909, er født i Stillinge 1. April 1884 og gift med *Sara Frandsen*, født i Havrebjerg 26. Marts 1888.

Matr.-Nr. 13 m. fl. af Blæsing. Hartkorn 7 Tdr. 2 Skpr. 2 Fdkr. ¼ Alb. Ejendomsskyld 39,500 Kr. Brandassurance for Bygningerne 22,000 Kr. Areal 62 Tdr. Ld., deraf Ager 59, Grusgrav 2, Have og Gaardsplads 1. Agermarken drives i fri Drift. Jordens Bonitet er af blandet Beskaffenhed, dels ler-, dels letmuldet. Der holdes 16 Køer, 16 Stkr. Ungkvæg og Kalve og 1 Tyr af rød dansk Race, 5 Heste samt 4 Plage og Føl. Sidste Aar solgtes c. 100 Fedesvin.

Brændbjerggaard ligger c. 2 Km. NØ. for Havrebjerg paa det Sted, hvor Byen Blæsing i gamle Dage havde sin Plads. Den er Arvefæste under Sorø Akademi. Bygningerne er af Grundmur. Avlsb. har Straatag. Jorderne er kuperede og strækker sig hovedsagelig mod NØ.

Arts Herred.



Rynkevang, Aarby Sogn. Postforb. og St.: Kallundborg, hvortil c. 2 Km. Ejer: *Niels P. Chr. Nielsen*, som overtog Gaarden 15. Marts 1912, er født paa Ejendommen 20. Febr. 1876.

Matr.-Nr. 2b m. fl. af Rynkevang. Hartkorn 6 Tdr. 7 Skpr. 1 Fdkr. ¼ Alb. Ejendomsskyld 46,000 Kr. Brandassurance for Bygningerne 18,000 Kr. Areal 81 Tdr. Ld., deraf Ager 80, Have og Gaardsplads 1. Agermarken drives i en 8 Marksdrift: Brak, Vintersæd, Byg, Roer, Byg, Havre og 2aars Græs. Jordens Bonitet er lermuldet. Der holdes 20 Køer, 19 Stkr. Ungkvæg og Kalve og 2 Tyre af rød dansk Race, 5 Heste, 3 Plage og Føl og 5 Faar. Sidste Aar solgtes c. 50 Fedesvin.

Rynkevang er Arvefæste under Grevskabet Lerchenborg. Den nuværende Ejer har faaet Gaarden efter sin Moder; Faderen, Niels Nielsen, der havde fæstet den 1860, købte den senere fri. Gaarden ligger midt paa sine Jorder. Bygningerne er af Grundmur, væsenligst med Straatage. Hovedb. ligger mod S.

Rendsborggaard, Aarby Sogn. Postforb. og St.: Kallundborg, hvortil c. 3 Km. Ejer: *Johs. Jensen*, som overtog Gaarden i 1913, er født paa Refsnæs 7. Juli 1881 og gift med *Anna Larsen*, født samme Steds 9. Novbr. 1888.

Matr.-Nr. 4a m. fl. af Rynkevang. Hartkorn 5 Tdr. 6 Skpr. 2 Fdkr. ¼ Alb. Ejendomsskyld 45,000 Kr. Brandassurance for Bygningerne 27,000 Kr. Areal 81 Tdr. Ld., deraf Ager 69, Eng og Mose 11, Have og Gaardsplads 1. Ager-

marken drives i en 8 Marksdrift: Brak, Vintersæd, Byg, Roer, Byg, Roer, Havre og 1aars Græs. Jordens Bonitet er lermuldet. Der holdes 13 Køer, 20 Stkr. Ungkvæg og Kalve og 3 Tyre af rød dansk Race, 6 Heste, 1 Plag samt 3 Faar.

Rendsborggaard, der ligger c. 2 Km. S. for Kaastrup midt paa sine jævne Jorder, er Arvefæste under Grevskabet Lerchenborg. Bygningerne er hovedsagelig grundmurede. Hovedb., der ligger mod S., har Skifertag, Avlsb. Paptage.

Elisesminde, Aarby Sogn. Postforb. og St.: Kallundborg, hvortil c. 5 Km. Tlf. 17 over Aarby Central. Ejer: *Søren Larsen*, som overtog Gaarden i Marts 1911, er født i Raklev Sogn 7. Decbr. 1874 og gift med *Maren Nielsen*, født i Refsnæs Sogn.

Matr.-Nr. 8a af Badstrup. Hartkorn 6 Tdr. 1 Skp. 1 Fdkr. 1½ Alb. Ejendomsskyld 42,000 Kr. Brandassurance for Bygningerne 25,000 Kr. Areal 73 Tdr. Ld., deraf Ager 68, Mose 4, Have og Gaardsplads 1. Agermarken drives i en 8 Marksdrift: Havre, Vintersæd, Roer, Byg, Roer, Byg og 2aars Græs. Jordens Bonitet er lermuldet. Der holdes 14 Køer, 11 Stkr. Ungkvæg og Kalve og 1 Tyr af rød dansk Race, 5 Heste samt 3 Plage og Føl. Sidste Aar solgtes c. 50 Fedesvin.

Elisesminde ligger c. 2 Km. Ø. for Badstrup og er Arvefæste under Grevskabet Lerchenborg. Hovedb., der ligger mod V., har Tegltag, Avlsb. Straatage. Bygningerne er af Grundmur. Mod Ø. er bygget en Stakhjælm af Træ med Paptag og mod N. en Svinestald af Grundmur med Straatag. Der er installeret Elektricitet til Lys og til Drift af de faste Maskiner. Gaarden ligger midt paa sine gode, flade Jorder.

Voldbjerggaard, Aarby Sogn. Postforb. og St.: Kallundborg, hvortil c. 6 Km. Tlf. 23 over Aarby Central. Ejer: *Valdemar Madsen*, som overtog Gaarden i 1911, er født i Besser Sogn 4. Maj 1879 og gift med *Maren Jensen*, født i Salling Sogn 5. Oktbr. 1878.

Matr.-Nr. 4 m. fl. af Badstrup. Hartkorn 6 Tdr. 2 Skpr. 3 Fdkr. 2½ Alb. Ejendomsskyld 42,000 Kr. Brandassurance for Bygningerne 22,000 Kr. Areal 69 Tdr. Ld., deraf Ager 66, Eng og Mose 2, Have og Gaardsplads 1. Jordens Bonitet er god, frugtbar Lermuld. Der holdes 12 Køer, 23 Stkr. Ungkvæg og Kalve og 1 Tyr af rød dansk Race, 6 Heste samt 3 Plage og Føl. Sidste Aar solgtes c. 80 Fedesvin.

Voldbjerggaard er Arvefæste under Grevskabet Lerchenborg. Den ligger overordentlig smukt c. 1 Km. V. for Badstrup tæt V. for den høje Bakke »Voldbjerg«, hvis øverste Top er beplantet og arrangeret som et lille Lystanlæg, hvorfra man har en storlaet Udsigt til alle Sider, navnlig mod V. ud over det blaanende Storebælt.

Hovedb., der er opført 1865 i den s. Side af Gaardspladsen, og den n. Længe er af Grundmur, begge Sidelængerne og Svinestalden af Granit, alt tækket med Straa. Mod N. er bygget en aaben, paptækket Stakhjælm. Det paatænkes at indlægge elektrisk Lys og Kraft.

Alfr. Christiansens Gaard i Svallerup, Svallerup Sogn. Postforb.: Kallundborg, og St.: Jerslev, hvortil c. 3 Km. Gaarden ligger c. 11 Km. fra Kallundborg. Ejer: *Alfred Christiansen*, som overtog Gaarden i 1900, er født i Nr.



Alfr. Christiansens Gaard.

Kirkeby Sogn 1. Marts 1874 og gift med *Edele Jensen*, født i Følleslev 24. Marts 1869.

Matr.-Nr. 6 af Svallerup. Hartkorn 7 Tdr. 7 Skpr. 1 Alb. Ejendomsskyld 42,000 Kr. Brandassurance for Bygningerne 17,400 Kr. Areal 60 Tdr. Ld., deraf Ager 55, Eng 4, Have og Gaardsplads 1. Jordens Bonitet er god, kraftig Ler-muld paa Lerunderlag. Der holdes 16 Køer, 10 Stkr. Ungkvæg og Kalve og 1 Tyr af rød dansk Race samt 5 Heste. Sidste Aar solgtes c. 45 Fedesvin.

Gaarden blev 3. Juli 1861 købt fri fra Fæste under Grevskabet Lerchenborg af Niels Jensen, som 1891 solgte den til Hans Larsen, med hvis Enke den nuværende Ejer er gift. — Bygningerne er overvejende af Bindingsværk med Straatage; Svine-stalden er dog af Granit. Hovedb. ligger mod Ø. Mod S. er bygget en stor, paptækket Hjælm. Elektrisk Lys er indlagt. Jorderne strækker sig mod V. over et fladt Terræn. 1404 nævnes Esbern Nielsen og 1406 Niels Esbernsen af Svallerup.

J. P. Christiansens Gaard i Svallerup, Svallerup Sogn. Postforb. og St.: Jerslev, hvortil c. 4 Km. Gaarden ligger c. 12 Km. fra Kallundborg. Ejer: *Jørgen Peter Christiansen*, som overtog Gaarden i 1904, er født i Ubby Sogn 28. Aug. 1860 og gift med *Marie Olsen*, født i L. Fuglede 7. Juli 1864.

Matr.-Nr. 7a m. fl. af Svallerup. Hartkorn 7 Tdr. 2 Skpr. 3 Fdkr. 1¼ Alb. Ejendomsskyld 35,000 Kr. Brandassurance for Bygningerne 14,000 Kr. Areal 57 Tdr. Ld., deraf Ager 52, Eng og Mose 4, Have og Gaardsplads 1. Agermarken drives i en 8 Marksdrift. Jordens Bonitet er udmærket god Muld paa Lerunderlag. Der holdes 16 Køer, 10 Stkr. Ungkvæg og Kalve og 1 Tyr af rød dansk Race, 4 Heste samt 3 Plage og Føl. Sidste Aar solgtes c. 55 Fedesvin.

Gaarden er købt til Arvefæste under Grevskabet Lerchenborg af den nuværende Ejer, der selv er Bestyrer paa »Solhøjgaard« paa Ubby Mark. Bygningerne er overvejende af Bindingsværk med Straatage. Hovedb. ligger mod N. Jordernes Overflade er let bølgeformet.

Møllegaard, Svallerup Sogn. Postforb.: Kallundborg, og St.: Jerslev, hvortil c. 3 Km. Tlf. 1 over Katholm Central. Gaarden ligger c. 11 Km. fra Kallundborg. Ejer: *Niels Nielsen*, som overtog Gaarden i 1886, er født paa Ejenommen 23. Marts 1856 og gift med *Anna Nielsen*, født i Alleshave 8. Juli 1863.



Møllegaard.

Matr.-Nr. 10a m. fl. af Svallerup. Hartkorn 7 Tdr. 2 Skpr. 2 Fdkr. 2¼ Alb. Ejendomsskyld 42,000 Kr. Brandassurance for Bygningerne c. 22,000 Kr. Areal 56 Tdr. Ld., deraf Ager 55, Have og Gaardsplads 1. Agermarken drives i en 8 Marksdrift med 3 Sædmarker, 2 Roemarker og 3aars Græs. Jordens Bonitet er sortmuldet. Der holdes 20 Køer, 14 Stkr. Ungkvæg og Kalve og 1 Tyr af rød dansk Race, 6 Heste samt 4 Plage og Føl. Sidste Aar solgtes c. 50 Fedesvin.

Møllegaard, der har sit Navn efter en stor Vindmølle, som ligger tæt Ø. for den, og som i tidligere Tid har hørt til den, er ren Ejendom. Den ligger i den sø. Side af Svallerup med sine gode, flade Jorder strakt ud mod N. Den grundmurede, teglhængte Hovedb. ligger mod S. Avlsb. er af Bindingsværk med Straatage. En spaantækket Svinestald er af Granit, og mod Ø. er bygget en paptækket Hjælm. Elektrisk Lys og Kraft er indlagt.

O. Lundgaards Gaard i Svallerup, Svallerup Sogn. Postforb.: Kallundborg, og St.: Jerslev, hvortil c. 3 Km. Gaarden ligger c. 11 Km. fra Kallundborg. Ejer: *Ole Lundgaard*, som overtog Gaarden i 1912, er født i Refsnæs Sogn 13. Jan. 1879 og gift med *Anna Larsen*, født i København 15. Novbr. 1887.

Matr.-Nr. 9 m. fl. af Svallerup. Hartkorn 7 Tdr. 1 Skp. 1 Fdkr. $\frac{1}{2}$ Alb. Ejendomsskyld 38,000 Kr. Areal $56\frac{1}{2}$ Td. Ld., deraf Ager $54\frac{1}{2}$, Mose $\frac{1}{2}$, Roebane $\frac{1}{2}$, Have og Gaardsplads 1. Agermarken drives i en 8 Marksdrift: Brak, Vintersæd, Byg, Roer, Byg, Havre og 2aars Græs. Jordens Bonitet er god Lermuld paa Lerunderlag. Der holdes 18 Køer, 11 Stkr. Ungkvæg og Kalve og 1 Tyr af rød dansk Race, 4 Heste og 2 Plage. Sidste Aar solgtes c. 65 Fedesvin.

Gaarden ligger i Svallerup (gl. Form »Svalethorp«, »Swalerhop« og »Svalderup«) og er Arvefæste under Grevskabet Lerchenborg. Den nuværende Ejer har købt den af Anders Nielsen, hvis Fader havde haft den i Fæste. Hovedb., der ligger mod S., er af Bindingsværk, Avlsb. væsentligst af Tavimur, alt tækket med Straa. Elektrisk Lys og Kraft er installeret. Jorderne strækker sig navnlig mod NV. over et jævnt og bekvemt Terræn.

Hyldehøjgaard, Svallerup Sogn. Postforb.: Kallundborg, og St.: Jerslev, hvortil c. 3 Km. Gaarden ligger c. 11 Km. fra Kallundborg. Ejer: *Johs. Rasmussen*, som overtog Gaarden i 1889, er født paa Ejendommen 3. April 1866 og gift med *Laura Larsen*, født i Jordløse 11. Oktbr. 1865.

Matr.-Nr. 11 m. fl. af Svallerup. Hartkorn 8 Tdr. 4 Skpr. $1\frac{1}{4}$ Alb. Ejendomsskyld 42,000 Kr. Brandassurance for Bygningerne 17,500 Kr. Areal 64 Tdr. Ld., deraf Ager 57, Eng 6, Have og Gaardsplads 1. Agermarken drives i en 8 Marksdrift med 2 Roemarker, 2 Bygmarker, 1 Havremark og 3aars Græs (de 2 Aar til Frøavl). Noget egentlig fast Sædskifte haves ikke. Jordens Bonitet er god Lermuld paa Lerunderlag. Der holdes 17 Køer, 15 Stkr. Ungkvæg og Kalve og 1 Tyr af rød dansk Race, 4 Heste samt 6 Plage og Føl. Sidste Aar solgtes c. 50 Fedesvin.

Hyldehøjgaard, der er Arvefæste under Grevskabet Lerchenborg, ligger kønt og frit tæt SØ. for Svallerup med vid Udsigt til alle Sider. Den nuværende Ejers Fader, Tobias Rasmussen, fik Gaarden ved Giftermaal med sin Formands Enke.

Hovedb. ligger mod N. og er ligesom den s. og v. Længe af Bindingsværk, medens den ø. Længe og Svinestalden er af Grundmur, alt tækket med Straa. Elektrisk Lys og Kraft er indlagt. En rummelig, paptækket Bræddelade er opført S. for Gaarden. Jorderne er overvejende flade.

Sigurdsgaard, Svallerup Sogn. Postforb. og St.: St. Fuglede, hvortil c. 4 Km. Gaarden ligger c. 12 Km. fra Kallundborg. Ejer: *Peter Olsen*, som overtog Gaarden i 1906, er født paa Ejendommen 28. Aug. 1876 og gift med *Marie Pedersen*, født i Ubby 26. Oktbr. 1875.

Matr.-Nr. 2a m. fl. af Bjerre. Hartkorn 7 Tdr. 2 Skpr. 2 Fdkr. $1\frac{1}{4}$ Alb. Ejendomsskyld 40,000 Kr. Brandassurance for Bygningerne c. 24,000 Kr. Areal 90 Tdr. Ld., deraf Ager 56, Lyng og Mose 33, Have og Gaardsplads 1. Agermarken drives i en 9 Marksdrift: Havre, Brak, Vintersæd, Byg, Roer, Byg, Havre og 2aars Græs. Jordens Bonitet er af blandet Beskaffenhed. Der holdes 18 Køer, 16 Stkr. Ungkvæg og Kalve og 1 Tyr af rød dansk Race, 6 Heste samt 3 Plage og Føl. Sidste Aar solgtes c. 30 Fedesvin.

Sigurdsgaard er Arvefæste under Københavns Universitet, købt fra Livsfæste af den nuværende Ejer, hvis Forfædre i flere Led havde haft den i Fæste. De smukke og solide Bygninger ligger ved Landevejen tæt udenfor Bjerre, omgivet af de flade, gode Jorder. Elektrisk Lys er indlagt.

Regnersgaard, Svallerup Sogn. Postforb. og St.: St. Fuglede, hvortil c. 4 Km. Tlf. 14 over Katholm Central. Gaarden ligger c. 12 Km. fra Kallundborg. Ejer: *Niels Peter Nielsen*, som overtog Gaarden i 1900, er født i Viskinde 12. April 1870 og gift med *Hansigne Christiansen*, født i Rye 21. Juni 1880.

Matr.-Nr. 3 m. fl. af Bjerre. Hartkorn 7 Tdr. 2 Skpr. 3 Fdkr. $\frac{1}{2}$ Alb. Ejendomsskyld 35,000 Kr. Brandassurance for Bygningerne 17,300 Kr. Areal 113 Tdr. Ld., deraf Ager 60, Eng 52, Have og Gaardsplads 1. Agermarken drives i en 9 Marksdrift: Havre, Brak, Vintersæd, Byg, Roer, Byg, Havre og 2aars Græs.

Jordens Bonitet er af blandet Beskaffenhed. Der holdes 10 Køer, 19 Stkr. Ungkvæg og Kalve og 1 Tyr af blandet Race, 6 Heste og 2 Plage. Sidste Aar solgtes c. 50 Fedesvin.

Regnersgaard har sit Navn efter en paa Nabogaardens Mark liggende høj Bakke, »Regnershøj«. Gaarden er Arvefæste under Københavns Universitet. De let bølgeformede Jorder ligger godt samlede omkring den.

Solholm, Svallerup Sogn. Postforb. og St.: St. Fuglede, hvortil c. 3½ Km. Gaarden ligger c. 12 Km. fra Kallundborg. Ejer: Sognefoged *Hans Larsen*, som overtog Gaarden i 1895, er født paa Ejendommen 29. April 1870.

Matr.-Nr. 8 m. fl. af Bjerre. Hartkorn 8 Tdr. 4 Skpr. 2 Alb. Ejendomsskyld 43,000 Kr. Brandassurance for Bygningerne c. 18,000 Kr. Areal 90 Tdr. Ld., deraf Ager 56, Lyng og Mose 33, Have og Gaardsplads 1. Agermarken drives uden fast Sæds kifte. Jordens Bonitet er lermuldet. Der holdes 15 Køer, 20 Stkr. Ungkvæg og Kalve og 1 Tyr af rød dansk Race, 5 Heste samt 3 Plage og Føl. Sidste Aar solgtes c. 50 Fedesvin.

Solholm er Arvefæste under Hovedgaarden Nørager. Den ligger i Bjerre, let kendelig paa sin meget store, gule Bræddelade. De øvrige Bygninger er dels af Grundmur, dels af Bindingsværk, væsentligst tækkede med Straa. Hovedb. ligger mod S.

Lyremark, Svallerup Sogn. Postforb. og St.: St. Fuglede, hvortil c. 2½ Km. Gaarden ligger c. 12 Km. fra Kallundborg. Ejer: *Hans Peter Nielsen*, som overtog Gaarden i 1890, er født i Viskinde 26. Maj 1863 og gift med *Karen Christiansen*, født i Svallerup 13. Marts 1869.

Matr.-Nr. 6 m. fl. Bjerre. Hartkorn 10 Tdr. 2 Skpr. 1 Fdkr. 1½ Alb. Ejendomsskyld 50,000 Kr. Brandassurance for Bygningerne c. 20,000 Kr. Areal 111 Tdr. Ld., deraf Ager 70, Eng 18, Lyng og Mose 22, Have og Gaardsplads 1. Agermarken drives i en 8 Marksdrift: Brak, Vintersæd, Byg, Roer, Byg, Havre og 2aars Græs. Jordens Bonitet er god Lermuld. Der holdes 19 Køer, 20 Stkr. Ungkvæg og Kalve og 1 Tyr af rød dansk Race, 7 Heste og 2 Plage af belgisk Race. Sidste Aar solgtes c. 50 Fedesvin.

Lyremark, der ligger i Bjerre, er ren Ejendom. Bygningerne er af Bindingsværk med Straatage. Hovedb. ligger mod N. Ø. for den egentlige Gaardplan er bygget en stor, paptækket Bræddelade. Hovedparten af Jorderne strækker sig mod S.; 22 Tdr. Ld. er dog fraliggende mod N.

Hjortemose, Svallerup Sogn. Postforb. og St.: St. Fuglede, hvortil c. 2 Km. Gaarden ligger c. 14 Km. fra Kallundborg. Ejer: *Jens Chr. Hansen*, som overtog Gaarden i 1883, er født i L. Fuglede 12. Oktbr. 1859 og gift med *Ane Sofie Larsen*, født i Svallerup 29. Maj 1860.

Matr.-Nr. 9a m. fl. af Bjerre. Hartkorn 5 Tdr. 7 Skpr. 3 Fdkr. 2¼ Alb. Ejendomsskyld 38,000 Kr. Brandassurance for Bygningerne 14,000 Kr. Areal 97½ Td. Ld., deraf Ager 48½, Eng 11, Lyng og Mose 37, Have og Gaardsplads 1. Agermarken drives i en 8 Marksdrift med 5 Sædmarker, 2 Roemarker og 1aars Græs. Jordens Bonitet er let lermuldet. Der holdes 12 Køer, 12 Stkr. Ungkvæg og Kalve og 1 Tyr af rød dansk Race samt 5 Heste. Sidste Aar solgtes c. 60 Fedesvin.

Hjortemose, der ligger i den v. Side af sine flade Jorder c. 1 Km. S. for Bjerre, er Arvefæste under Nørager. Hovedb., der ligger mod S., og den v. Længe er af Granit, den n. Længe af Grundmur og Bindingsværk, alt tækket med Straa. Den ø. Længe er en paptækket Bræddebygning.

Gammelgaard, Svallerup Sogn. Postforb. og St.: St. Fuglede, hvortil c. 3 Km. Gaarden ligger c. 12 Km. fra Kallundborg. Ejer: *Jens Chr. Petersen*, som overtog Gaarden i 1895, er født i Svallerup Sogn 28. Marts 1859 og gift med *Mariane Petersen*, født paa Ejendommen 8. Decbr. 1867.

Matr.-Nr. 10a m. fl. af Bjerre. Hartkorn 9 Tdr. 3 Skpr. 2½ Alb. Ejendomsskyld 47,000 Kr. Brandassurance for Bygningerne c. 18,000 Kr. Areal 95½ Td. Ld., deraf Ager 61, Eng og Mose 34, Have og Gaardsplads ½. Agermarken

drives i en 8 Marksdrift: Brak, Vintersæd, Byg, Roer, Byg, Havre og 2aars Græs. Jordens Bonitet er lermuldet. Der holdes 20 Køer, 19 Stkr. Ungkvæg og Kalve og 1 Tyr af rød dansk Race, 6 Heste og 2 Plage. Sidste Aar solgtes c. 55 Fedesvin.

Gammelgaard, der er Arvefæste under Nørager, ligger c. 1 Km. SV. for Bjerre, hvor Vejen fører ud mod Storebælt. Bygningerne er meget gamle, men velholdte Bindingsværkshuse med Straatage. Hovedb. ligger mod S. Jordernes Overflade er let bølgeformet.

Kjeldgaard, Svallerup Sogn. Postforb. og St.: St. Fuglede, hvortil c. 3 Km. Gaarden ligger c. 13 Km. fra Kallundborg. Ejer: *Jens Peter Bell*, som overtog Gaarden i 1904, er født paa Ejendommen 5. Septbr. 1858 og gift med *Maren Nielsen*, født i Helsingesogn 28. April 1885.

Matr.-Nr. 12a m. fl. af Bjerre. Hartkorn 6 Tdr. 7 Skpr. 1 Fdkr. $\frac{1}{2}$ Alb. Ejendomsskyld 38,000 Kr. Brandassurance for Bygningerne 14,000 Kr. Areal 95 Tdr. Ld., deraf Ager 60, Eng og Mose 34, Have og Gaardsplads 1. Agermarken drives i en 8 Marksdrift: Brak, Vintersæd, Byg, Roer, Byg, Havre og 2aars Græs. Jordens Bonitet er lermuldet. Der holdes 14 Køer, 15 Stkr. Ungkvæg og Kalve og 1 Tyr af rød dansk Race samt 5 Heste. Sidste Aar solgtes c. 50 Fedesvin.

Kjeldgaard er Arvefæste under Nørager. Den ligger c. 1 Km. SV. for Bjerre og er opført efter Ildsvaade i 1906. Bygningerne er af Grundmur. Hovedb., som ligger mod N., har Stentag, Avlsb. Trimpel og Paptage. De delvis bakkede Jorder ligger godt samlede om Gaarden.

Urhøjgaard, Svallerup Sogn. Postforb. og St.: St. Fuglede, hvortil c. 3 Km. Gaarden ligger c. 12 Km. fra Kallundborg. Ejerinde: *Anna Jensen*, f. *Nielsen*, som overtog Gaarden i 1912 ved sin Mands, *Ludvig Jensens Død*, er født i Hyllested Sogn 18. Marts 1864.

Matr.-Nr. 14 m. fl. af Bjerre. Hartkorn 8 Tdr. 1 Skp. 3 Fdkr. $2\frac{1}{4}$ Alb. Ejendomsskyld 42,000 Kr. Brandassurance for Bygningerne 15,000 Kr. Areal 110 Tdr. Ld., deraf Ager 80, Eng 29, Have og Gaardsplads 1. Agermarken drives i en 8 Marksdrift: Brak, Vintersæd, Byg, Roer, Byg, Havre og 2aars Græs. Jordens Bonitet er god Lermuld. Der holdes 22 Køer, 24 Stkr. Ungkvæg og Kalve og 1 Tyr af rød dansk Race, 5 Heste samt 5 Plage og Føl. Sidste Aar solgtes c. 60 Fedesvin.

Urhøjgaard, der er Arvefæste under Nørager, har Navn af den 155 Fod høje Bakke, »Urhøj«, som ligger paa dens Mark. Gaarden ligger c. 1 Km. S. for Bjerre, omtrent midt paa sine bakkede Jorder. Hovedb. ligger mod S. og er af Bindingsværk, Avlsb. er af Granit, alt tækket med Straa.

Strandgaard, Svallerup Sogn. Postforb. og St.: St. Fuglede, hvortil c. 5 Km. Gaarden ligger c. 12 Km. fra Kallundborg. Ejer: *Peter Jensen*, som overtog Gaarden i 1910, er født i Svallerup 13. Maj 1849.

Matr.-Nr. 16a m. fl. af Bjerre. Hartkorn 7 Tdr. 6 Skpr. 2 Fdkr. $1\frac{1}{4}$ Alb. Ejendomsskyld 43,000 Kr. Brandassurance for Bygningerne 15,000 Kr. Areal 104 Tdr. Ld., deraf Ager 70, Eng og Mose 33, Have og Gaardsplads 1. Agermarken drives i en 8 Marksdrift: Brak, Vintersæd, Byg, Roer, Byg, Havre og 2aars Græs. Jordens Bonitet er Lermuld paa Lerunderlag. Der holdes 20 Køer, 19 Stkr. Ungkvæg og Kalve og 1 Tyr af rød dansk Race, 6 Heste samt 4 Plage og Føl. Sidste Aar solgtes c. 50 Fedesvin.

Strandgaard er Arvefæste under Hovedgaarden Mullerup. Den ligger c. 2 Km. S. for Bjerre helt ude ved Storebælt, omgivet af sine bølgeformede Jorder. Bygningerne er væsentligst af Bindingsværk med Straatage; den s. Længe er dog af Grundmur med Trimpel og Paptag. Hovedb. ligger mod N.

Hvidebæksgaard, St. Fuglede Sogn. Postforb. og St.: St. Fuglede, hvortil c. 3 Km. Gaarden ligger c. 16 Km. fra Kallundborg. Ejer: *Vilhelm Jensen*, som overtog Gaarden i 1910, er født i Rerslev 21. Novbr. 1876 og gift med *Christine Nielsen*, født i Hjørunde 8. Novbr. 1875.

Matr.-Nr. 8a m. fl. af St. Fuglede. Hartkorn 6 Tdr. 2 Skpr. $\frac{1}{4}$ Alb. Ejendomsskyld 37,000 Kr. Brandassurance for Bygningerne 18,000 Kr. Areal 55 Tdr. Ld., deraf Ager 44, Eng 10, Have og Gaardsplads 1. Agermarken drives i en 8 Marksdrift med 5 Sædmarker, 2 Roemarker og 1aars Græs. Jordens Bonitet er god, frugtbar Lermuld. Der holdes 14 Køer, 12 Stkr. Ungkvæg og Kalve og 1 Tyr af rød dansk Race, 5 Heste og 2 Plage. Sidste Aar solgtes c. 40 Fedesvin.

Hvidebæksgaard er Arvefæste under Hovedgaarden Selchausdal. Den ligger c. $\frac{1}{2}$ Km. Ø. for St. Fuglede med den herligste Udsigt mod SV. ud over Tissø. Bygningerne er dels af Grundmur, dels af Bindingsværk, tækkede med Straa. Hovedb. ligger mod N.

Karlmark, St. Fuglede Sogn. Postforb. og St.: St. Fuglede, hvortil c. 3 $\frac{1}{2}$ Km. Gaarden ligger c. 15 Km. fra Kallundborg. Ejer: *Hans Nielsen*, som overtog Gaarden 26. Febr. 1890, er født paa Ejendommen 14. Maj 1862.

Matr.-Nr. 14 af St. Fuglede. Hartkorn 5 Tdr. 6 Skpr. 2 Alb. Ejendomsskyld 35,000 Kr. Brandassurance for Bygningerne 13,000 Kr. Areal 56 Tdr. Ld., deraf Ager 40, Eng 15, Have og Gaardsplads 1. Agermarken drives i en 5 Marksdrift: benyttet Brak, Vintersæd, $\frac{1}{2}$ Byg $\frac{1}{2}$ Roer, $\frac{1}{2}$ Havre $\frac{1}{2}$ Byg og 1aars Græs. Jordens Bonitet er af blandet Beskaffenhed. Der holdes 12 Køer, 17 Stkr. Ungkvæg og Kalve og 1 Tyr af rød dansk Race, 5 Heste samt 4 Plage og Føl. Sidste Aar solgtes c. 20 Fedesvin.

Karlmark ligger overordentlig smukt c. 2 Km. S. for St. Fuglede med Udsigt mod Ø. over Tissø. Den er Arvefæste under Selchausdal. Den grundmurede Hovedb. ligger mod N., Avlsb. er af Bindingsværk, alt straatækket. S. for den egentlige Gaardplan er bygget en paptækket Bræddelade. De flade Jorder omgiver Gaarden til alle Sider.

Lyager, St. Fuglede Sogn. Postforb. og St.: St. Fuglede, hvortil c. 2 Km. Gaarden ligger c. 16 Km. fra Kallundborg. Ejer: *Jens Jensen Lyager*, som overtog Gaarden i 1901, er født i Dejbjerg ved Ringkøbing 4. Septbr. 1864.

Matr.-Nr. 16a m. fl. af St. Fuglede. Hartkorn 7 Tdr. 1 Skp. 1 Fdkr. 2 $\frac{1}{2}$ Alb. Ejendomsskyld 38,000 Kr. Brandassurance for Bygningerne 17,500 Kr. Areal 58 Tdr. Ld., deraf Ager 52, Eng 5, Have og Gaardsplads 1. Agermarken drives uden fast Sædskitte. Jordens Bonitet er god, tildels stærk Lermuld. Der holdes 14 Køer, 23 Stkr. Ungkvæg og Kalve og 1 Tyr af rød dansk Race, 5 Heste og 2 Plage. Sidste Aar solgtes c. 80 Fedesvin.

Lyager er Arvefæste under Nørager. Dens ret flade Jorder strækker sig navnlig S. for Gaarden. Hovedb., der ligger mod N., er af Grundmur med Tegltag, Avlsb. hovedsagelig af Bindingsværk med Straatage. S. for den egentlige Gaardplan er bygget en rummelig, paptækket Bræddelade. Elektrisk Lys og Kraft er indlagt.

Ejlemose, St. Fuglede Sogn. Postforb. og St.: St. Fuglede, hvortil c. 2 Km. Gaarden ligger c. 16 Km. fra Kallundborg. Ejer: *Henrik Peter Jørgensen*, som overtog Gaarden i 1888, er født i L. Fuglede 22. Septbr. 1853.

Matr.-Nr. 10 m. fl. af St. Fuglede. Hartkorn 6 Tdr. 2 Skpr. 1 Fdkr. 1 $\frac{1}{4}$ Alb. Ejendomsskyld 35,000 Kr. Brandassurance for Bygningerne 14,000 Kr. Areal 67 Tdr. Ld., deraf Ager 50, Strandeng 16, Have og Gaardsplads 1. Agermarken drives dels i en 8 Marksdrift: Brak, Vintersæd, Byg, Roer, Byg, Havre og 2aars Græs, dels i en 6 Marksdrift: benyttet Brak, Vintersæd, Kartofler, Havre og 2aars Græs. Jordens Bonitet er af blandet Beskaffenhed. Der holdes 10 Køer, 12 Stkr. Ungkvæg og Kalve og 1 Tyr af rød dansk Race, 4 Heste og 2 Plage. Sidste Aar solgtes c. 45 Fedesvin.

Ejlemose, som er Arvefæste under Selchausdal, ligger meget smukt c. $1\frac{1}{2}$ Km. SØ. for St. Fuglede umiddelbart ved Tissø, over hvis vidtstrakte Vandflade og smilende Kyster man har en pragtfuld Udsigt. Bygningerne er overvejende af Bindingsværk med Straatage. Hovedb. ligger mod N. Mod S. er bygget en stor, paptækket Bræddelade.

Tygstrupgaard, St. Fuglede Sogn. Postforb. og St.: St. Fuglede, hvortil c. 2 Km. Gaarden ligger c. 15 Km. fra Kallundborg. Ejer: *Christen Hansen*, som overtog Gaarden i 1885, er født paa Ejendommen 17. April 1839 og gift med *Christine Pedersen*, født i Ubby 11. Oktbr. 1859.

Matr.-Nr. 1 m. fl. af Tygstrup. Hartkorn 9 Tdr. 7 Skpr. 1 Fdkr. 2¼ Alb. Ejendomsskyld 44,000 Kr. Brandassurance for Bygningerne 13,000 Kr. Areal 78 Tdr. Ld., deraf Ager 73, Eng 4, Have og Gaardsplads 1. Agermarken drives i en 8 Marksdrift: Brak, Vintersæd, Byg, Roer, Byg, Havre og 2aars Græs. Jordens Bonitet er overvejende lermuldet; 15 Tdr. Ld. Udmark er dog af lettere Beskaffenhed. Der holdes 14 Køer, 19 Stkr. Ungkvæg og Kalve og 1 Tyr af rød dansk Race, 6 Heste og 1 Plag. Sidste Aar solgtes c. 40 Fedesvin.

Tygstrupgaard er Arvefæste under Selchausdal. Alle Bygningerne er af Bindingsværk med Straatage. Senere er bygget en paptækket Trælade. Hovedb. ligger mod N. Elektrisk Lys og Kraft er indlagt.

1430 nævnes Væbneren Jes Nielsen i Tygesorp, og 1454 skrev sig Hans Moltke af Tystrup.

Palleshave, St. Fuglede Sogn. Postforb. og St.: St. Fuglede, hvortil c. 1½ Km. Gaarden ligger c. 15 Km. fra Kallundborg. Ejer: *Jens Nielsen*, som overtog Gaarden i 1903, er født i Finderup Sogn 10. Novbr. 1863 og gift med *Marie Christensen*, født i Tømmerup 27. April 1865.

Matr.-Nr. 2a af Tygstrup. Hartkorn 7 Tdr. 3 Skpr. 2¼ Alb. Ejendomsskyld 35,000 Kr. Brandassurance for Bygningerne 21,000 Kr. Areal 60 Tdr. Ld., deraf Ager 57, Eng 2, Have og Gaardsplads 1. Agermarken drives i en 8 Marksdrift med 4 Sædmarker, 2 Roemarken og 2aars Græs. Jordens Bonitet er lermuldet. Der holdes 18 Køer, 14 Stkr. Ungkvæg og Kalve og 1 Tyr af rød dansk Race, 5 Heste og 1 Plag. Sidste Aar solgtes c. 55 Fedesvin.

Palleshave er Arvefæste under Selchausdal. Den ligger c. ½ Km. NØ. for Tygstrup, omtrent midt paa sine flade Jorder. Hovedb. ligger mod S. og er af Bindingsværk med Straatag. Avlsb. er af Grundmur; den n. Længe har Straatag, de to Sidelænger Trimpel med Tag af Pap og Pandeplader. De faste Maskiner drives ved Petroleumsmotor.

Thorkildseje, St. Fuglede Sogn. Postforb. og St.: St. Fuglede, hvortil c. 1 Km. Gaarden ligger c. 14 Km. fra Kallundborg. Ejer: *Hans Thorkild Jensen*, som overtog Gaarden i 1896, er født i Kirke Helsingø 26. April 1870 og gift med *Sofie Jensen*, født samme Steds 28. Febr. 1870.

Matr.-Nr. 4a af Flinterup. Hartkorn 6 Tdr. 7 Skpr. Ejendomsskyld 38,000 Kr. Brandassurance for Bygningerne c. 24,000 Kr. Areal 51 Tdr. Ld., deraf Ager 50, Have og Gaardsplads 1. Agermarken drives i en 8 Marksdrift med 4 Sædmarker, 2 Roemarken og 2aars Græs (deraf det ene Aar til Frøavl). Jordens Bonitet er lermuldet. Der holdes 16 Køer, 13 Stkr. Ungkvæg og Kalve og 1 Tyr af rød dansk Race samt 5 Heste. Sidste Aar solgtes c. 50 Fedesvin.

Thorkildseje er Arvefæste under Selchausdal. Den brændte 1910, og fra da stammer de nustaende, fortrinlige, grundmurede Bygninger. Hovedb., som ligger mod S., har Stentag, Avlsb. Trimpel med Tag af Pandeplader. Elektrisk Lys og Kraft er indlagt.

Agernæs, L. Fuglede Sogn. Postforb. og St.: Jerslev, hvortil c. 3 Km. Gaarden ligger c. 16 Km. fra Kallundborg. Ejer: *Niels Henrik Christensen*, som overtog Gaarden i 1910, er født i Svallerup 27. Marts 1871.

Matr.-Nr. 9a af L. Fuglede. Hartkorn 6 Tdr. 7 Skpr. 2 Fdkr. 1¼ Alb. Ejendomsskyld 37,000 Kr. Brandassurance for Bygningerne 17,000 Kr. Areal 54 Tdr. Ld., deraf Ager 53, Have og Gaardsplads 1. Agermarken drives i en 8 Marksdrift. Jordens Bonitet er god Lermuld. Der holdes 16 Køer, 13 Stkr. Ungkvæg og Kalve og 1 Tyr af rød dansk Race, 5 Heste og 1 Plag. Sidste Aar solgtes c. 40 Fedesvin.

Agernæs ligger c. 1 Km. V. for L. Fuglede med glimrende Udsigt mod S. ud over Tissø. Den er Arvefæste under Selchausdal. Bygningerne er dels af Grundmur, dels af Bindingsværk med Straatage. Hovedb. ligger mod S.

Annexgaarden, L. Fuglede Sogn. Postforb. og St.: Jerslev, hvortil c. 3 Km. Gaarden ligger c. 16 Km. fra Kallundborg. Ejer: *Hans Chr. Hansen*, som overtog Gaarden i 1907, er født paa Ejendommen 15. Maj 1864 og gift med *Marthine Madsen*, født i St. Fuglede 17. April 1870.

Matr.-Nr. 10 m. fl. af L. Fuglede. Hartkorn 7 Tdr. 4 Skpr. 1 Fdkr. 2¼ Alb. Ejendomsskyld 37,000 Kr. Bygningerne 16,000 Kr. Areal 54 Tdr. Ld., deraf Ager 52, Eng 1, Have og Gaardsplads 1. Agermarken drives i en 8 Marksdrift: delvis benyttet Brak, Vintersæd, Byg, Roer, Byg, Havre og 2aars Græs. Jordens Bonitet er god, stærk Lermuld. Der holdes 18 Køer, 16 Stkr. Ungkvæg og Kalve og 1 Tyr af rød dansk Race, 5 Heste og 2 Plage. Sidste Aar solgtes c. 55 Fedesvin.

Annexgaarden er Arvefæste under St. Fuglede Præstekald. Den ligger i L. Fuglede umiddelbart ved Tissø, over hvilken man har en meget smuk Udsigt. Bygningerne er halvt af Grundmur, halvt af Bindingsværk, alle tækkede med Straa. De flade Jorder strækker sig mod V.

Vallemark, L. Fuglede Sogn. Postforb. og St.: Jerslev, hvortil c. 2 Km. Gaarden ligger c. 13 Km. fra Kallundborg. Ejer: *Jens Christian Jensen*, som overtog Gaarden i 1891, er født paa Ejendommen 1. Jan. 1860.

Matr.-Nr. 8a m. fl. af Jerslev. Hartkorn 7 Tdr. 2 Fdkr. ½ Alb. Ejendomsskyld 37,000 Kr. Brandassurance for Bygningerne 15,600 Kr. Areal 57 Tdr. Ld., deraf Ager 55, Mose 1, Have og Gaardsplads 1. Agermarken drives i en 10 Marksdrift: Brak, Vintersæd, Roer, Byg, Frøavl, Blandsæd, Roer, Havre og 2aars Græs. Jordens Bonitet er god Lermuld. Der holdes 13 Køer, 13 Stkr. Ungkvæg og Kalve og 1 Tyr af rød dansk Race, 5 Heste og 2 Plage. Sidste Aar solgtes c. 50 Fedesvin.

Vallemark er Arvefæste under Hovedgaarden Vedbygaard. Den gamle, hyggelige Gaard, der menes at stamme fra Begyndelsen af forrige Aarhundrede, ligger c. 1 Km. SØ. for Jerslev. Bygningerne er væsentligst af Bindingsværk med Straatage. Hovedb. ligger mod N.

Møllehøjsgaard, Ubby Sogn. Postforb. og St.: Jerslev, hvortil c. 3 Km. Gaarden ligger c. 12 Km. fra Kallundborg. Ejer: *Niels Larsen*, som overtog Gaarden i 1874, er født paa Ejendommen 12. Novbr. 1844.

Matr.-Nr. 9 af Ubby. Hartkorn 8 Tdr. 3 Skpr. 2 Fdkr. ¾ Alb. Ejendomsskyld 40,000 Kr. Brandassurance for Bygningerne 15,000 Kr. Areal 68 Tdr. Ld., deraf Ager 66, Grusgrav 1, Have og Gaardsplads 1. Agermarken drives i en 8 Marksdrift med 4 Sædmarker, 2 Roemarker og 2 Græsmarker. Jordens Bonitet er Lermuld paa Lerunderlag. Der holdes 16 Køer, 11 Stkr. Ungkvæg og Kalve og 1 Tyr af rød dansk Race samt 5 Heste. Sidste Aar solgtes c. 80 Fedesvin.

Møllehøjsgaard er Arvefæste under Grevskabet Lerchenborg. Den ligger i Ubby med sine bakkede Jorder strakt ud mod SØ. Paa Gaardens Mark ligger blandt andre den høje Bakke »Runkilsbjerg«. Bygningerne er overvejende af Bindingsværk med Straatage. Hovedb. ligger mod S.

Søndregaard, Ubby Sogn. Postforb. og St.: Jerslev, hvortil c. 3 Km. Gaarden ligger c. 11 Km. fra Kallundborg. Ejer: *Peter Petersen*, som overtog Gaarden



Søndregaard.

i 1901, er født i Ubby Sogn 8. Maj 1855 og gift med *Christine Sørensen*, født samme Steds 22. Maj 1859.

Matr.-Nr. 21 af Ubby. Hartkorn 7 Tdr. 7 Skpr. 3 Fdkr. 2½ Alb. Ejendomsskyld 38,000 Kr. Brandassurance for Bygningerne 15,000 Kr. Areal 72 Tdr. Ld., deraf Ager 69, Eng og Mose 2, Have og Gaardsplads 1. Agermarken drives i en 9 Marksdrift: Blandsæd, Brak, Vintersæd, Byg, Roer, Byg, Havre og 2aars Græs. Jordens Bonitet er af blandet Beskaffenhed. Der holdes 14 Køer, 9 Stkr. Ungkvæg og Kalve og 1 Tyr af rød dansk Race, 5 Heste og 2 Plage. Sidste Aar solgtes c. 50 Fedesvin.

Søndregaard ligger c. 2 Km. S. for Ubby, omtrent midt paa sine gode, jævne Jorder. Den nuværende Ejer har købt den til Arvefæste under Grevskabet Lerchenborg, men hans Fader var Livsfæster og havde faaet Gaarden efter sin Svigerfader, Jens Danielsen. — Bygningerne er af Bindingsværk med Straatage. Hovedb. ligger mod N. Elektricitet er indlagt til Lys og Drivkraft.

Aneslyst, Ubby Sogn. Postforb. og St.: Jerslev, hvortil c. 3 Km. Gaarden ligger c. 10 Km. fra Kallundborg. Ejer: *Johan Peter Henriksen*, som overtog Gaarden i 1893, er født i Rørby 12. Juli 1858 og gift med *Ane Jensen*, født paa Ejendommen 11. Febr. 1857.

Matr.-Nr. 4 m. fl. af Ubby. Hartkorn 9 Tdr. ½ Alb. Ejendomsskyld 48,000 Kr. Brandassurance for Bygningerne 23,000 Kr. Areal 62 Tdr. Ld., deraf Ager 61, Have og Gaardsplads 1. Agermarken drives i en 8 Marksdrift: benyttet Brak, Vintersæd, Byg, Roer, Byg, Havre og 2aars Græs. Jordens Bonitet er lermuldet. Der holdes 24 Køer, 12 Stkr. Ungkvæg og Kalve og 1 Tyr af rød dansk Race samt 6 Heste. Sidste Aar solgtes c. 75 Fedesvin.

Aneslyst blev 1872 købt til Arvefæste under Grevskabet Lerchenborg af den nuværende Ejers Svigerfader, Jens Nielsen, som 1850 havde faaet den i Fæste. Gaarden ligger midt paa sine delvis jævne Jorder, c. ½ Km. S. for Ubby. Hovedb. ligger mod S. Elektrisk Lys og Kraft er indlagt.

Vestergaard, Ubby Sogn. Postforb. og St.: Jerslev, hvortil c. 3 Km. Gaarden ligger c. 9 Km. fra Kallundborg. Ejerinde: Enkefru *Marie Petersen*, f. *Jacobsen*, som overtog Gaarden i 1911 ved sin Mands, *Peter Petersens* Død, er født i Bregninge 15. Novbr. 1859. Driften ledes af Ejerindens Søn, *Johs. Petersen*.



Vestergaard.

Matr.-Nr. 13a m. fl. af Ubby. Hartkorn 5 Tdr. 6 Skpr. 2 Fdkr. ½ Alb. Ejendomsskyld 35,600 Kr. Brandassurance for Bygningerne 15,600 Kr. Areal 48 Tdr. Ld., deraf Ager 47, Have og Gaardsplads 1. Agermarken drives i en 8 Marksdrift med 4 Sædmarker, 2 Roemarker og 2aars Græs. Jordens Bonitet

er lermuldet. Der holdes 18 Køer, 11 Stkr. Ungkvæg og Kalve og 1 Tyr af rød dansk Race, 4 Heste og 2 Plage. Sidste Aar solgtes c. 70 Fedesvin.

Vestergaard, som er Arvefæste under Grevs-kabet Lerchenborg, ligger c. 1 Km. V. for Ubby tæt N. for Landevejen fra Kallundborg til Sorø. Gaarden har gennem mange Aar været i samme Slægts Hænder. — Den teglhængte Hovedb. ligger mod Ø. og er ligesom Svinestalden af Grundmur, den n. Længe er af Granit og den s. og v. Længe af Bindingsværk; Avlsb. er straatækkede. Senere er bygget en rummelig, pap-tækket Bræddelade. Jordernes Overflade er bølgeformet.

Ubby Vestergaard, Ubby Sogn. Postforb. og St.: Jerslev, hvortil c. 4 Km. Gaarden ligger c. 10 Km. fra Kallundborg. Ejerinde: Enkefru *Frederikke Petersen*, f. *Frederiksen*, som overtog Gaarden i 1907 ved sin Mands, *Fr. Petersens* Død, er født i St. Fuglede 12. Septbr. 1850. Driften ledes af Ejerindens Søn, *Niels Frederik Petersen*.



Ubby Vestergaard.

Matr.-Nr. 15a af Ubby. Hartkorn 7 Tdr. 5 Skpr. 3 Fdkr. 1½ Alb. Ejendoms-skyld 42,000 Kr. Brandassurance for Bygningerne 12,000 Kr. Areal 60 Tdr. Ld., deraf Ager 59, Have og Gaardsplads 1. Agermarken drives i en 8 Marksdrift: delvis Helbrak, Vintersæd, Byg, Roer, Byg, Havre og 2aars Græs. Jordens Bonitet er god, frugtbar Lermuld. Der holdes 17 Køer, 12 Stkr. Ungkvæg og Kalve og 1 Tyr af rød dansk Race, 6 Heste og 2 Plage. Sidste Aar solgtes c. 40 Fedesvin.

Ubby Vestergaard ligger omtrent midt paa sine bølgeformede Jorder c. 1½ Km. V. for Ubby; selve Gaarden ligger skjult bag en Banke tæt S. for Landevejen. Den er Arvefæste under Grevs-kabet Lerchenborg. Bygningerne er dels af Grundmur, dels af Bindingsværk, tækkede med Straa. Hovedb. ligger mod N.

Lisenggaard, Ubby Sogn. Postforb. og St.: Jerslev, hvortil c. 3 Km. Gaarden ligger c. 10 Km. fra Kallundborg. Ejer: *Niels Christoffersen*, som overtog Gaarden i 1913, er født i Ubby 19. Septbr. 1884 og gift med *Ragnhild Petersen*, født paa Ejendommen 6. Decbr. 1889.

Matr.-Nr. 3a af Ubby. Hartkorn 7 Tdr. 6 Skpr. 1 Fdkr. 2¼ Alb. Ejendoms-skyld 42,000 Kr. Brandassurance for Bygningerne 19,000 Kr. Areal 54 Tdr. Ld., deraf Ager 53, Have og Gaardsplads 1. Agermarken drives i en 7 Marksdrift med 4 Sædmarker, 2 Roemarker og 1aars Græs. Jordens Bonitet er lermuldet. Der holdes 17 Køer, 18 Stkr. Ungkvæg og Kalve og 1 Tyr af rød dansk Race, 5 Heste og 1 Plag. Sidste Aar solgtes c. 75 Fedesvin.

Lisenggaard har Navn af den nærliggende »Liseng«. Den er Arvefæste under Grevs-kabet Lerchenborg og ligger c. ¾ Km. SV. for Ubby, omtrent midt paa sine bølgeformede Jorder. Hovedb., der ligger mod N., er af Grundmur, den ø. Længe af Granit og de andre Længer af Bindingsværk, alt tækket med Straa. S. for Gaarden er bygget en stor, paptækket Bræddelade. Elektrisk Lys og Kraft er indlagt.

Danmarksgaard, Ubby Sogn. Postforb. og St.: Jerslev, hvortil c. 2 Km. Gaarden ligger c. 10 Km. fra Kallundborg. Ejerinde: Enkefru *Thrine Hansen*,

som købte Gaarden i 1899, er født i Rerslev Sogn 5. Novbr. 1848. Driften ledes af Ejerindens Søn, *Jørgen Peter Hansen*.

Matr.-Nr. 12a af Ubby. Hartkorn 5 Tdr. 6 Skpr. $\frac{1}{4}$ Alb. Ejendomsskyld 40,000 Kr. Brandassurance for Bygningerne 16,000 Kr. Areal 50 Tdr. Ld., deraf Ager 49, Have og Gaardsplads 1. Agermarken drives i en 8 Marksdrift med 4 Sædmarker, 2 Roemarker og 2aars Græs. Jordens Bonitet er Lermuld paa Lerunderlag. Der holdes 18 Køer, 13 Stkr. Ungkvæg og Kalve og 1 Tyr af rød dansk Race, 5 Heste og 2 Plage. Sidste Aar solgtes c. 75 Fedesvin.



Danmarksgaard. •

Danmarksgaard, der er Arvefæste under Grevskabet Lerchenborg, har den nuværende Ejerinde købt af Hans Chr. Hansen, som 6 Aar tidligere havde købt den af Niels Sørensens Enke.

Gaarden ligger c. $1\frac{1}{2}$ Km. NØ. for Ubby. Dens Areal var forudm betydeligt større end nu, men for nogle Aar siden er »Ny Danmarksgaard« paa 30 Tdr. Ld. bleven oprettet paa Dele af dens oprindelige Tilligende. Hovedb., der ligger mod V., og den ø. Længe er af Bindingsværk, de to Sidelænger af Grundmur, alt tækket med Straa. Elektrisk Lys og Kraft er indlagt. Jordernens Overflade er en Del bakket.

Solhøjgaard, Ubby Sogn. Postforb. og St.: Jerslev, hvortil c. 3 Km. Gaarden ligger c. 11 Km. fra Kallundborg. Ejere: *Grevinde Lerches Arvinger*. Gaarden er bortfæstet til Enkefru *Rachel Petersen*, f. *Christiansen*, som overtog Fæstet 1870 ved sin Mands, *Fr. Petersens* Død; hun er født i Ubby 9. Aug. 1820.

Matr.-Nr. 16a af Ubby. Hartkorn 8 Tdr. 2 Skpr. $2\frac{1}{4}$ Alb. Ejendomsskyld 36,000 Kr. Brandassurance for Hovedb. 2,835 Kr., for Avlsb. 6,028 Kr. Areal 60 Tdr. Ld., deraf Ager 59, Have og Gaardsplads 1. Agermarken drives i en 8 Marksdrift: Brak, Vintersæd, Byg, $\frac{1}{2}$ Roer $\frac{1}{2}$ Blandsæd, Byg, Havre og 2aars Græs. Jordens Bonitet er stærk Lerjord. Der holdes 12 Køer, 7 Stkr. Ungkvæg og Kalve og 1 Tyr af rød dansk Race samt 6 Heste. Sidste Aar solgtes c. 40 Fedesvin.

Solhøjgaard ligger omtrent midt paa sine delvis bølgeformede Jorder c. 3 Km. NV. for Ubby og er helt af Bindingsværk med Straatage. Hovedb. ligger mod SØ.

J. Andersens Gaard i Klovby, Ubby Sogn. Postforb. og St.: Forsinge, hvortil c. 2 Km. Gaarden ligger c. $10\frac{1}{2}$ Km. fra Kallundborg. Ejer: *Grevskabet Lerchenborg*. Gaarden er bortfæstet til Enkefru *Elisabeth Andersen*, f. *Olsdatter*, som overtog Fæstet i 1898 ved sin Mands, *Jørgen Andersens* Død; hun er født i Ubby Sogn 3. Jan. 1842. Driften ledes af Fru Andersens Søn, *Peter Jørgensen*.

Matr.-Nr. 2 m. fl. af Klovby. Hartkorn 6 Tdr. 5 Skpr. $1\frac{1}{4}$ Alb. Ejendomsskyld 35,000 Kr. Brandassurance for Hovedb. 3,145 Kr., for Avlsb. 10,537 Kr. Areal 50 Tdr. Ld., deraf Ager 48, Mose 1, Have og Gaardsplads 1. Agermarken drives i en 9 Marksdrift: $\frac{1}{2}$ Græs $\frac{1}{2}$ Havre, Vintersæd, Byg, Roer, Byg, Havre og 2aars Græs. Jordens Bonitet er god, frugtbar Lermuld. Der holdes 16 Køer, 12 Stkr. Ungkvæg og Kalve og 1 Tyr af rød dansk Race, 5 Heste og 2 Plage. Sidste Aar solgtes c. 55 Fedesvin.

Gaarden skal være en af de ældste Fæstegaarde under Grevskabet Lerchenborg og et af de meget faa rene Livsfæster, der er tilbage paa Godset. Jørgen Andersen fik Fæstet 1844 ved at ægte den tidligere Fæsters, Chr. Rasmussens Enke. Hovedb. ligger mod N. og er ligesom Avlsb. af Bindingsværk med Straatage. Senere er en grundmuret Kostald bygget ud mod V. og en paptækket Bræddelade mod SV. Elektrisk Lys og Kraft er indlagt. Jorderne strækker sig mod V. over et noget bakket Terræn.

Skatager, Ubby Sogn. Postforb. og St.: Forsinge, hvortil c. 2 Km. Gaarden ligger c. 10½ Km. fra Kallundborg. Ejer: *Jens Peter Larsen*, som overtog Gaarden i 1908, er født paa Ejendommen 15. Septbr. 1866.

Matr.-Nr. 7 m. fl. af Klovby. Hartkorn 7 Tdr. 1 Skp. 1½ Alb. Ejendomsskyld 36,000 Kr. Brandassurance for Bygningerne 8,000 Kr. Areal 63 Tdr. Ld., deraf Ager 62, Have og Gaardsplads 1. Agermarken drives i en 9 Marksdrift: Brak, Vintersæd, Byg, Roer, Byg, Havre og 3aars Græs. Jordens Bonitet er lidt letmuldet. Der holdes 20 Køer, 17 Stkr. Ungkvæg og Kalve og 1 Tyr af rød dansk Race, 5 Heste og 2 Plage. Sidste Aar solgtes c. 40 Fedesvin.

Skatager er Arvefæste under Grevskabet Lerchenborg. Bygningerne er alle ældre, af Bindingsværk med Straatage. Hovedb. ligger mod N. Elektrisk Lys og Kraft er indlagt. Jorderne strækker sig mod Ø. over et jævnt og godt Terræn.

Vibehøj, Ubby Sogn. Postforb. og St.: Forsinge, hvortil c. 2 Km. Gaarden ligger c. 10½ Km. fra Kallundborg. Ejer: *Christen Peter Nielsen*, som overtog Gaarden i 1875, er født i Ubby Sogn 22. Marts 1851 og gift med *Karen Marie Larsen*, født samme Steds 27. Juli 1852.

Matr.-Nr. 9 af Klovby. Hartkorn 6 Tdr. 4 Skpr. 2¼ Alb. Ejendomsskyld 42,000 Kr. Brandassurance for Bygningerne 19,000 Kr. Areal 60 Tdr. Ld., deraf Ager 59, Have og Gaardsplads 1. Agermarken drives i en 8 Marksdrift: Brak, Vintersæd, Byg, Roer, Byg, Havre og 2aars Græs. Jordens Bonitet er af noget let Beskaffenhed. Der holdes 22 Køer, 7 Stkr. Ungkvæg og Kalve og 1 Tyr af rød dansk Race, 5 Heste og 1 Plag. Sidste Aar solgtes c. 60 Fedesvin.

Vibehøj ligger midt paa sine bakkede Jorder tæt V. for Vørslevbanen kort NV. for »Bøgelunds Bakken«. Den er Arvefæste under Grevskabet Lerchenborg. Bygningerne er af Grundmur. Den teglhængte Hovedb. ligger mod V. Avlsb. har Straatage. En stor, paptækket Trælade er bygget S. for Gaarden. Elektrisk Lys og Kraft er indlagt.

Sandagergaard, Ubby Sogn. Postforb. og St.: Forsinge, hvortil c. 1½ Km. Gaarden ligger c. 10½ Km. fra Kallundborg. Ejer: *Jens Peter Petersen*, som overtog Gaarden i 1904, er født i Højby 4. Febr. 1876 og gift med *Anna Jensen*, født paa Ejendommen 11. Oktbr. 1871.



Sandagergaard.

Matr.-Nr. 6a af Klovtofte. Hartkorn 6 Tdr. 6 Skpr. 2 Alb. Ejendomsskyld 38,000 Kr. Brandassurance for Bygningerne 13,000 Kr. Areal 60 Tdr. Ld., deraf Ager 58½, Mose ½, Have og Gaardsplads 1. Agermarken drives i en 8 Marksdrift: Brak, Vintersæd, Byg, Havre, Roer, Byg og 2aars Græs. Jordens Bonitet er lidt uensartet, dels ler- og dels letmuldet. Der holdes 21 Køer, 15 Stkr. Ung-

kvæg og Kalve og 1 Tyr af rød dansk Race, 5 Heste og 2 Plage. Sidste Aar solgtes c. 70 Fedesvin.

S a n d a g e r g a a r d er Arvefæste under Grevskabet Lerchenborg og ligger c. 1 Km. Ø. for Klovby, tæt V. for Kallundborg-Slagelse Banen, som skærer Gaardens Jorder. Den nuværende Ejer har faaet den efter sin Svigerfader, Peder Jensen, der 1860 havde giftet sig den til med Enken efter den forrige Ejer. — Bygningerne er overvejende af Grundmur med Straatage; dog har den s. Længe Trimpel med Paptag. Hovedb. ligger mod N. Elektrisk Lys og Kraft er indlagt.

Tranemosegaard, Ubby Sogn. Postforb. og St.: Forsinge, hvortil c. 1 Km. Gaarden ligger c. 9 Km. fra Kallundborg. Ejerinde: Enkefru *Bodil Marie Hansen*, som overtog Gaarden i 1880 ved sin Mands, *Hans Hansens* Død, er født i Værsløv Sogn 19. Marts 1851. Driften ledes af Bestyrer *Lars Peter Offersen*.

Matr.-Nr. 5a m. fl. af Forsinge. Hartkorn 6 Tdr. 6 Skpr. 1 Fdkr. 2¼ Alb. Ejendomsskyld 40,000 Kr. Brandassurance for Bygningerne 16,000 Kr. Areal 68 Tdr. Ld., deraf Ager 58, Eng og Mose 9, Have og Gaardsplads 1. Agermarken drives i en 7 Marksdrift: Vintersæd, Byg, Havre, Roer, Byg og 2aars Græs. Jordens Bonitet er god Lermuld. Der holdes 23 Køer, 16 Stkr. Ungkvæg og Kalve og 2 Tyre af rød dansk Race, 5 Heste og 2 Plage. Sidste Aar solgtes c. 65 Fedesvin.



Tranemosegaard.

Tranemosegaard hør Navn efter en Mose, som ligger paa dens Jorder, der iøvrigt ligger godt samlede omkring Gaarden over et jævnt og bekvemt Terræn. Den er Arvefæste under Grevskabet Lerchenborg og ligger c. 1 Km. N. for Forsinge. Hans Hansen fik Gaarden 1869 efter sin Stedfader, Mads Jensen, som havde faaet Tranemosegaard i Fæste ved at afstaa en anden Gaard, der hørte under Lerchesminde, til Herskabet. — Hovedb. er af Grundmur med Stentag og ligger i den s. Side af Gaardspladsen. Den ø. Længe er dels af Granit, dels af Grundmur, de øvrige Længer alle af Bindingsværk. Alle Avlsb. har Straatage.

Ravnhøjgaard, Ubby Sogn. Postforb. og St.: Forsinge, hvortil c. 2 Km. Gaarden ligger c. 10½ Km. fra Kallundborg. Ejer: *Frederik Christiansen*, som overtog Gaarden i 1871, er født paa Ejendommen 19. Decbr. 1845 og gift med *Anne Marie Larsen*, født i Forsinge 30. Decbr. 1849.

Matr.-Nr. 7 af Forsinge. Hartkorn 5 Tdr. 4 Skpr. Ejendomsskyld 36,000 Kr. Brandassurance for Bygningerne c. 16,000 Kr. Areal 55 Tdr. Ld., deraf Ager 50½, Eng 1½, Mose 2, Have og Gaardsplads 1. Agermarken drives i en 6 Marksdrift: Vintersæd, Byg, Roer, Havre og 2aars Græs. Jordens Bonitet er dels lermuldet, dels af lettere Beskaffenhed. Der holdes 15 Køer, 11 Stkr. Ungkvæg og Kalve og 1 Tyr af rød dansk Race, 4 Heste og 2 Plage. Sidste Aar solgtes c. 40 Fedesvin.

Ravnhøjgaard har Navn efter en paa dens Marker liggende Bakke. Gaarden er Arvefæste under Grevskabet Lerchenborg og ligger c. 1 Km. N. for Forsinge, om-

givet af sine kuperede Jorder. Bygningerne er opført efter Ildsvaade 1897 og er af Grundmur med Tegl paa Hovedb., Trimpel og Paptage paa Avlsb.

Forsingevang, Ubby Sogn. Postforb. og St.: Forsinge, hvortil c. 1 Km. Gaarden ligger c. 9 Km. fra Kallundborg. Ejer: *Hans Laurits Hansen*, som overtog Gaarden i 1908, er født i Jordløse 25. Septbr. 1866 og gift med *Jensine Nielsen*, født i Helsingø 4. Novbr. 1875.

Matr.-Nr. 2a af Forsinge. Hartkorn 5 Tdr. 7 Skpr. 1 Fdkr. 2½ Alb. Ejendomsskyld 37,000 Kr. Brandassurance for Bygningerne 22,900 Kr. Areal 47 Tdr. Ld., deraf Ager 45½, Eng ½, Have og Gaardsplads 1. Agermarken drives i en 8 Marksdrift. Jordens Bonitet er Iermuldet. Der holdes 18 Køer, 13 Stkr. Ungkvæg og Kalve og 1 Tyr af rød dansk Race, 4 Heste samt 3 Plage og Føl. Sidste Aar solgtes c. 60 Fedesvin.

Forsingevang er Arvefæste under Grevskabet Lerchenborg. Den ligger c. ¼ Km. N. for Forsinge med vid Udsigt over det omliggende kønne og afvekslende Landskab. Den skifertækkede Hovedb. ligger mod V. og er af Grundmur ligesom den n. Længe, medens den ø. og s. Længe er af Bindingsværk og Svinestalden af Granit; Avlsb. har Straatage. Elektrisk Lys og Kraft er indlagt.

Hyldagergaard, Ubby Sogn. Postforb. og St.: Forsinge, hvortil c. 1 Km. Gaarden ligger c. 10 Km. fra Kallundborg. Ejerinde: Enkefru *Marie Petersen*, f. *Larsdatter*, som overtog Gaarden 9. Juli 1912 ved sin Mands, *Søren Petersens* Død, er født paa Ejendommen 30. Marts 1854. Driften ledes af Fru Petersens Søn, *Johs. Petersen*.



Hyldagergaard.

Matr.-Nr. 3a m. fl. af Forsinge. Hartkorn 7 Tdr. 4 Skpr. Ejendomsskyld 40,000 Kr. Brandassurance for Bygningerne 15,000 Kr. Areal 60 Tdr. Ld., deraf Ager 57, Eng og Mose 2, Have og Gaardsplads 1. Agermarken drives i en 9 Marksdrift: Havre, benyttet Brak, Vintersæd, Blandsæd, Roer, Byg, Havre og 2aars Græs. Jordens Bonitet er af blandet Beskaffenhed. Der holdes 20 Køer, 13 Stkr. Ungkvæg og Kalve og 1 Tyr af rød dansk Race, 4 Heste samt 3 Plage og Føl. Sidste Aar solgtes c. 30 Fedesvin.

Hyldagergaard er 1873 købt til Arvefæste under Grevskabet Lerchenborg af Mads Gertsen, som 1877 skødede den til sin Svigersøn, Søren Petersen. Gaarden ligger i Forsinge og er helt af Grundmur, tækket med Straa og Pap. Hovedb. ligger mod V. Elektrisk Lys og Kraft er indlagt. De flade, gode Jorder strækker sig væsentligst mod NØ.

I Forsinge laa ifølge Traps »Danmark« fordem en Hovedgaard. Niels Jacobsen af Forsinge nævnes 1336—40; 1338 var Peder Madsen af Forsinge Medudsteder af et Vidne af Arts Herredsting; 10 Aar efter solgte Jens Simensen (Lunge) sin Hovedgaard i Forsinge til Anders Jensen (Lodehat). Denne, hvis Broder og Søn efter hinanden var Bisper i Roskilde, boede her endnu 1406. Aar 1547 boede paa Forsinge Peder Gregersen Juel af langelandsk Slægt; han menes at have faaet Gaarden med sin Hustru, Dorte Pedersdatter Pøiske.

Chr. Hansens Gaard i Frankerup, Ubby Sogn. Postforb. og St.: Forsinge, hvortil c. 3½ Km. Gaarden ligger c. 9 Km. fra Kallundborg. Ejer: *Christian Hansen*, som overtog Gaarden i 1902, er født i Aunsø Sogn 4. Decbr. 1852 og gift med *Bodil Marie Frederiksen*, født i Vørslev 5. Decbr. 1848.

Matr.-Nr. 3a m. fl. af Frankerup. Hartkorn 6 Tdr. 5 Skpr. 2 Fdkr. ¼ Alb. Ejendomsskyld 36,000 Kr. Brandassurance for Bygningerne 13,000 Kr. Areal 48¼ Td. Ld., deraf Ager 47¼, Have og Gaardsplads 1. Agermarken drives i en 7 Marksdrift med 4 Sædmarker, 2 Roemarker og 1aars Græs. Jordens Bonitet er god, kraftig Lermuld. Der holdes 10 Køer, 10 Stkr. Ungkvæg og Kalve og 1 Tyr af rød dansk Race samt 4 Heste. Sidste Aar solgtes c. 50 Fedesvin.

Gaarden ligger i Frankerup By i den sø. Side af sine noget bakkede Jorder og er Arvefæste under Grevskabet Lerchenborg. Gaardspladsen er aaben mod Ø. Mod S. ligger den grundmurede, teglhængte Hovedb. Ogsaa den n. Længe er af Grundmur, men med Spaantag. Og den v. Længe er af støbt Mur med Paptag. Desuden er bygget en grundmuret, teglhængt Arbejderbolig. Elektrisk Lys og Kraft er indlagt.

Lerbakkegaard, Rørby Sogn. Postforb. og St.: Kallundborg, hvortil c. 5 Km. Ejer: *Jens Emanuel Lambert*, som overtog Gaarden i 1908, er født i Tyvelse Sogn 16. Septbr. 1883 og gift med *Elna Johansen*, født i Uggerløse 16. Juni 1884.

Matr.-Nr. 5a m. fl. af Rørby. Hartkorn 6 Tdr. 2 Skpr. 3 Fdkr. Ejendomsskyld 36,000 Kr. Brandassurance for Bygningerne c. 24,000 Kr. Areal 56 Tdr. Ld., deraf Ager 48, Eng og Mose 7, Have og Gaardsplads 1. Agermarken drives i en 8 Marksdrift: Brak, Vintersæd, Roer, Byg, Roer, Havre og 2aars Græs. Jordens Bonitet er lermuldet. Der holdes 24 Køer, 19 Stkr. Ungkvæg og Kalve og 1 Tyr af rød dansk Race, 5 Heste samt 4 Plage og Føl. Sidste Aar solgtes c. 40 Fedesvin.

Lerbakkegaard er Arvefæste under Grevskabet Lerchenborg. Den ligger i Rørby i den s. Side af sine bakkede Jorder. Hovedb., der ligger mod S., er af Bindingsværk, den n. og v. Længe af Grundmur. Mod Ø. er Gaardspladsen aaben. En paptækket Bræddelade er bygget V. for Gaarden. Elektrisk Lys og Kraft er indlagt.

Korshøjgaard, Rørby Sogn. Postforb. og St.: Kallundborg, hvortil c. 7 Km. Tlf. 7 over Aarby Central. Ejer: *Christian Petersen*, som overtog Gaarden i 1903, er født paa Ejendommen 24. Jan. 1882 og gift med *Dagmar Jørgensen*, født i Rørby Sogn 29. Novbr. 1886.



Korshøjgaard.

Matr.-Nr. 6 m. fl. af Uggerløse. Hartkorn 6 Tdr. 4 Skpr. 1 Fdkr. ½ Alb. Ejendomsskyld 38,000 Kr. Brandassurance for Bygningerne 24,800 Kr. Areal 63 Tdr. Ld., deraf Ager 62, Have og Gaardsplads 1. Agermarken drives i en 8 Marksdrift med 4 Sædmarker, 2 Roemarker og 2aars Græs. Jordens Bonitet er god Lermuld paa Lerunderlag. Der holdes 18 Køer, 16 Stkr. Ungkvæg og Kalve og 1 Tyr af rød dansk Race samt 5 Heste. Sidste Aar solgtes c. 35 Fedesvin og c. 130 Maanedsgrise.

Korshøjgaard er Arvefæste under Grevskabet Lerchenborg og ligger c. ½ Km. V. for Uggerløse paa sine noget kileformede, let bølgede Jorder. Den nuværende Ejer har købt Gaarden af sin Svoger, Lærer Nielsen i Uggerløse, som c. 5 Aar forud havde

købt den af Ejerens Fader, Peter Petersen, der 1867 havde faaet den efter sin Svigerfader, Mads Madsen.

Den mere end 100 Aar gamle Bindingsværks-Hovedb. ligger mod Ø.; den er senere forøget med en grundmuret, paptækket Tilbygning mod Ø. Avlsb. er af Grundmur, væsentligst tækket med Spaan og Skifer. V. for Gaarden er bygget en rummelig, paptækket Bræddelade.

Tømmerupholm, Tømmerup Sogn. Postforb. og St.: Kallundborg, hvortil c. 3½ Km. Ejerinde: *Maren Christine Sørensen*, f. *Christensen*, som overtog Gaarden i 1911 ved sin Mands, *Peter Sørensens* Død, er født i Tømmerup 18. Jan. 1865.

Matr.-Nr. 11 m. fl. af Tømmerup. Hartkorn 6 Tdr. 3 Skpr. 1 Fdkr. ½ Alb. Ejendomsskyld 40,000 Kr. Brandassurance for Bygningerne 22,000 Kr. Areal 95 Tdr. Ld., deraf Ager 76, Strandeng 18, Have og Gaardsplads 1. Agermarken drives i en 8 Marksdrift: Havre, Brak, Vintersæd, Byg, Roer, Byg og 2aars Græs. Jordens Bonitet er lermuldet. Der holdes 20 Køer, 21 Stkr. Ungkvæg og Kalve og 1 Tyr af rød dansk Race, 6 Heste og 2 Plage. Sidste Aar solgtes c. 85 Fedesvin.

Tømmerupholm ligger tæt S. for Saltbæk Vig c. 1 Km. N. for Tømmerup og er Arvefæste under Grevskabet Lerchenborg. Bygningerne er alle af Bindingsværk med Straatage. Hovedb. ligger mod S. Mod N. er bygget en stor, paptækket Hjælm. Elektrisk Lys og Kraft er indlagt.

Tinggaard, Tømmerup Sogn. Postforb.: Kallundborg, og St.: Værsløv, hvortil c. 3 Km. Tlf. 20 over Spangsbo Central. Gaarden ligger c. 5 Km. fra Kallundborg. Ejer: *Peter Sørensen*, som overtog Gaarden i April 1908, er født i Tømmerup 5. Decbr. 1875.

Matr.-Nr. 2a m. fl. af Ubberup. Hartkorn 6 Tdr. 2 Skpr. 3 Fdkr. 2 Alb. Ejendomsskyld 40,000 Kr. Brandassurance for Bygningerne c. 24,000 Kr. Areal 65 Tdr. Ld., deraf Ager 64, Have og Gaardsplads 1. Agermarken drives i en 8 Marksdrift med 4 Sædmarker, 2 Roemarker og 2aars Græs. Jordens Bonitet er god Lermuld. Der holdes 23 Køer, 18 Stkr. Ungkvæg og Kalve og 1 Tyr af rød dansk Race samt 6 Heste. Sidste Aar solgtes c. 90 Fedesvin.

Tinggaard har Navn af, at den i gammel Tid skal have huset Herredstinget. Den er Arvefæste under Grevskabet Lerchenborg, og den nuværende Ejer har købt den af Peter Jørgensen, som havde haft den c. 50 Aar, og som havde faaet den efter sin Fader. — Bygningerne er overvejende af Grundmur med Straatage. Hovedb. ligger mod S. Elektrisk Lys og Kraft er indlagt.

Klintegaard, Tømmerup Sogn. Postforb.: Kallundborg, og St.: Værsløv, hvortil c. 3 Km. Gaarden ligger c. 5 Km. fra Kallundborg. Ejer: *Vilh. An-*



Klintegaard.

tensen, som overtog Gaarden i 1903, er født paa Ejendommen 3. April 1874 og gift med *Abelone Christensen*, født i Tømmerup Sogn 18. Febr. 1879.

Matr.-Nr. 3a af Ubberup. Hartkorn 5 Tdr. 1 Skp. 3 Fdkr. ¼ Alb. Ejendomsskyld 40,000 Kr. Brandassurance for Bygningerne 15,000 Kr. Areal 56 Tdr.

Ld., deraf Ager 43, Skov 12, Have og Gaardsplads 1. Agermarken drives i en 8 Marksdrift med 4 Sædmarker, 2 Roemarker og 2aars Græs. Jordens Bonitet er god Lermuld paa Lerunderlag. Der holdes 13 Køer, 11 Stkr. Ungkvæg og Kalve og 1 Tyr af rød dansk Race samt 5 Heste. Sidste Aar solgtes c. 60 Fedesvin.

Klintegaard, der er Arvefæste under Grevskabet Lerchenborg, har den nuværende Ejer arvet efter sin Fader, Anton Nielsen, som havde Gaarden i c. 60 Aar og havde faaet den ved at ægte sin Formands Enke. — Bygningerne er af Grundmur med Undtagelse af den n. Længe, der er af Bindingsværk. Alle Tagene er af Straa. Hovedb. ligger mod S. Elektrisk Lys og Kraft er indlagt. De noget bakkede Jorder strækker sig navnlig mod N.; c. 3 Tdr. Ld. deraf er bortforpagtet til Ubberup Teglværk.

Runkilbjerggaard, Tømmerup Sogn. Postforb. og St.: Kallundborg, hvortil c. 3½ Km. Ejer: *Ole Andersen*, som overtog Gaarden i 1882, er født i Refsnæs Sogn 24. Jan. 1849 og gift med *Karen Sørensen*, født i Tømmerup 26. Novbr. 1856.

Matr.-Nr. 13a m. fl. af Kaastrup. Hartkorn 5 Tdr. 3 Skpr. 1 Alb. Ejendoms-skyld 35,000 Kr. Brandassurance for Bygningerne 23,000 Kr. Areal 60 Tdr. Ld., deraf Ager 59, Have og Gaardsplads 1. Agermarken drives i en 8 Marksdrift: benyttet Brak, Vintersæd, Byg, Roer, Byg, Havre og 2aars Græs. Jordens Bonitet er overvejende lermuldet. Der holdes 20 Køer, 11 Stkr. Ungkvæg og Kalve og 1 Tyr af rød dansk Race, 4 Heste og 2 Plage. Sidste Aar solgtes c. 65 Fedesvin.

Runkilbjerggaard ligger omtrent midt paa sine bakkede Jorder c. 1 Km. N. for Kaastrup og er Arvefæste under Grevskabet Lerchenborg. Bygningerne er væsentligst af Grundmur med Straatage. Hovedb. ligger mod S. Elektrisk Lys og Kraft er indlagt.

Torntoftegaard, Tømmerup Sogn. Postforb. og St.: Kallundborg, hvortil c. 3½ Km. Tlf. 6 over Spangsbo Central. Ejer: *Christen Christensen*, som overtog Gaarden i 1875, er født paa Ejendommen 20. April 1844 og gift med *Kirsten Olsen*, født i Tømmerup 31. Juli 1844.

Matr.-Nr. 14a m. fl. af Kaastrup. Hartkorn 6 Tdr. 3 Skpr. Ejendomsskyld 40,000 Kr. Brandassurance for Hovedb. 4,560 Kr., for Avlsb. 16,900 Kr. Areal 77 Tdr. Ld., deraf Ager 70, Eng 5, Have og Gaardsplads 2. Agermarken drives i en 8 Marksdrift: Havre, Vintersæd, Roer, Byg, Roer, Byg og 2aars Græs. Jordens Bonitet er lermuldet. Der holdes 25 Køer, 14 Stkr. Ungkvæg og Kalve og 1 Tyr af rød dansk Race, 6 Heste samt 3 Plage og Føl. Sidste Aar solgtes c. 80 Fedesvin.

Torntoftegaard ligger c. 1 Km. N. for Kaastrup paa »Kaastrupholmene« ikke ret langt S. for Saltbæk Vig. Den er Arvefæste under Grevskabet Lerchenborg. Bygningerne er dels af Grundmur, dels af Bindingsværk, tækkede med Straa. Senere er bygget en paptækket Hjælm. Hovedb. ligger mod S. Elektrisk Lys og Kraft er indlagt.

Mosbjerggaard, Raklev Sogn. Postforb. og St.: Kallundborg, hvortil c. 5 Km. Ejer: *Lars Larsen*, som overtog Gaarden i 1894, er født i Raklev.

Matr.-Nr. 7a m. fl. af Nyrup. Hartkorn 5 Tdr. 5 Skpr. Ejendomsskyld 36,000 Kr. Areal 60½ Td. Ld., deraf Ager 58½, Mose 1, Have og Gaardsplads 1. Agermarken drives i en 10 Marksdrift: Havre, Brak, Vintersæd, Byg, Roer, Byg, Roer, Havre og 2aars Græs. Jordens Bonitet er af noget forskellig Beskaffenhed. Der holdes 15 Køer, 14 Stkr. Ungkvæg og Kalve og 1 Tyr af rød dansk Race, 4 Heste samt 3 Plage og Føl. Sidste Aar solgtes c. 65 Fedesvin.

Mosbjerggaard ligger c. ¾ Km. NV. for Nyrup og er ren Ejendom. De bakkede Jorder omgiver Gaarden til alle Sider. Hovedb. ligger mod S. og er af Grundmur med Tegtag. Ogsaa den v. Længe og Svinestalden er af Grundmur, medens den n. og ø. Længe er af Granit; Avlsb. har Straatage.

Niels Brok solgte ifølge Traps »Danmark« 1356 Nyrup til Kong Valdemar; 1376 fik Fru Elne, Per Broks Datter, af Dronning Margrethe Gods i Nyrup og Kulstrup for en Trediedel af Sæby i Løve Herred. I Nyrup boede Fru Elne endnu 1400, da hun solgte alt sit Gods i Danmark til Dronning Margrethe undtagen Nyrup, som hun testamenterede til Vor Frue Kirke i Kallundborg.

Hellemosegaard, Raklev Sogn. Postforb. og St.: Kallundborg, hvortil c. 3½ Km. Ejer: *Møller Vilh. Larsen*, som overtog Gaarden i 1905, er født paa Ejendommen 8. Decbr. 1872 og gift med *Karen Jensen*, født i Aarby 6. Febr. 1878.

Matr.-Nr. 5a m. fl. af Raklev. Hartkorn 6 Tdr. 3 Skpr. 5 Fdkr. 1½ Alb. Ejendomsskyld 45,000 Kr. Brandassurance for Bygningerne c. 32,000 Kr. Areal 72 Tdr. Ld., deraf Ager 71, Have og Gaardsplads 1. Agermarken drives i en 9 Marksdrift: Havre, benyttet Brak, Vintersæd, Byg, Roer, Byg, Havre og 2aars Græs. Jordens Bonitet er lidt letmuldet. Der holdes 20 Køer, 11 Stkr. Ungkvæg og Kalve og 1 Tyr af rød dansk Race, 4 Heste, 1 Plag og 3 Faar. Sidste Aar solgtes c. 65 Fedesvin.



Hellelosegaard.

Hellelosegaard er ren Ejendom. Den nuværende Ejer har faaet den efter Ole Larsen, som c. 30 Aar forud havde faaet den efter sin Fader, Lars Sørensen. Gaarden ligger c. ½ Km. V. for Raklev i den ø. Side af sine bakkede Jorder. Den grundmurede, teglhængte Hovedb. ligger mod S. Ogsaa den n. Længe er af Grundmur, medens den v. er af Granit og den ø. af Bindingsværk; Avlsb. har Straatage. N. for Gaarden ligger en spaantækket Trælade og paa en Bakke mod S. den hollandske Vindmølle, der hører til Ejendommen. Elektrisk Lys og Kraft er indlagt.

Gangerhøj, Raklev Sogn. Postforb. og St.: Kallundborg, hvortil c. 6 Km. Tlf. 24 over Raklev Central. Ejer: *Christian Jensen*, som overtog Gaarden i 1908, er født paa Refnæs 14. Marts 1871 og gift med *Mariane Platz*, født i Føvling Sogn 12. Aug. 1877.

Matr.-Nr. 6a m. fl. af Nostrup. Hartkorn 6 Tdr. 7 Skpr. 1 Fdkr. 2 Alb. Ejendomsskyld 38,000 Kr. Brandassurance for Bygningerne 16,500 Kr. Areal 62 Tdr. Ld., deraf Ager 61, Have og Gaardsplads 1. Agermarken drives i en 8 Marksdrift: Brak, Vintersæd, Byg, Roer, Byg, Havre og 2aars Græs. Jordens Bonitet er lermuldet. Der holdes 18 Køer, 12 Stkr. Ungkvæg og Kalve og 2 Tyre af rød dansk Race, 4 Heste, 2 Plage og 2 Faar. Sidste Aar solgtes c. 30 Fedesvin.

Gangerhøj er ren Ejendom. Den ligger i Nostrup i den v. Side af sine let bølgeformede Jorder. Hovedb., der ligger mod V., er en anselig, grundmuret, skifer-tækket Bygning, opført over høj Kælder. Avlsb. er af Grundmur med Straatage. Elektrisk Lys og Kraft er indlagt.

Jomfruhøj, Raklev Sogn. Postforb. og St.: Kallundborg, hvortil c. 6 Km. Ejer: *Lars Johan Larsen*, som overtog Gaarden i 1895, er født i Raklev 10. Oktbr. 1859 og gift med *Anna Lund*, født samme Steds 6. Novbr. 1875.

Matr.-Nr. 5a m. fl. af Nostrup. Hartkorn 6 Tdr. 3 Skpr. 3 Fdkr. 1 Alb. Ejendomsskyld 36,000 Kr. Brandassurance for Bygningerne 12,000 Kr. Areal 59 Tdr. Ld., deraf Ager 53, Græsningsjord 5, Have og Gaardsplads 1. Agermarken drives i en 9 Marksdrift: Havre, Brak, Vintersæd, Byg, 1aars Græs, Roer, Aerter, Byg og 1aars Græs. Jordens Bonitet er lermuldet. Der holdes 12 Køer, 9 Stkr. Ungkvæg og Kalve og 1 Tyr af rød dansk Race, 4 Heste og 2 Plage. Sidste Aar solgtes c. 40 Fedesvin.

Jomfruhøj, der ligger i Nostrup By i den v. Side af sine let bølgede Jorder, er ren Ejendom. Bygningerne er ganske overvejende af Bindingsværk med Straatage. Hovedb. ligger mod Ø. Elektrisk Lys og Kraft er indlagt.

Oddermosegaard, Raklev Sogn. Postforb. og St.: Kallundborg, hvortil c. 5 Km. Ejerinde: Enkefru *Ane Rasmussen*, f. *Larsen*, som overtog Gaarden 15. Juni 1913 ved sin Mands, *Niels Rasmussens* Død, er født i Raklev Sogn 5. Marts 1867. Driften ledes af Ejerindens Søn, *Rasmus Rasmussen*.

Matr.-Nr. 5 af Kallerup. Hartkorn 7 Tdr. 5 Skpr. $\frac{1}{2}$ Alb. Ejendomsskyld 36,000 Kr. Areal 83 Tdr. Ld., deraf Ager 52, Eng 30, Have og Gaardsplads 1. Agermarken drives i en 7 Marksdrift: Brak, Vintersæd, Byg, $\frac{1}{2}$ Roer $\frac{1}{2}$ Byg, Havre og 2aars Græs. Jordens Bonitet er af blandet Beskaffenhed. Der holdes 18 Køer, 14 Stkr. Ungkvæg og Kalve og 1 Tyr af rød dansk Race, 4 Heste, 2 Plage og 2 Faar. Sidste Aar solgtes c. 25 Fedesvin.



Oddermosegaard.

Oddermosegaard er Arvefæste under den Hjælmstjerne-Rosenkroneske Stiftelse og ligger c. $\frac{1}{4}$ Km. N. for Kallerup, omtrent midt paa sine Jorder, der med Undtagelse af et Par mindre Bakker er jævne og bekvemme for Driften. Niels Rasmussen, som i c. 25 Aar var Mand i Gaarden, havde arvet den efter sine Forældre. Bygningerne er af Grundmur med Straatage. Hovedb. ligger mod S. N. for Gaarden er bygget en paptækket Hjælm.

Lykkensgaard, Raklev Sogn. Postforb. og St.: Kallundborg, hvortil c. $3\frac{1}{2}$ Km. Tlf. 13 over Raklev Central. Ejer: *Jens Jensen*, som overtog Gaarden i 1900, er født i Raklev 28. Oktbr. 1873 og gift med *Karen Nielsen*, født paa Refsnæs 29. Decbr. 1871.

Matr.-Nr. 1a m. fl. af Ellede. Hartkorn 5 Tdr. 5 Skpr. $2\frac{3}{4}$ Alb. Ejendomsskyld 35,000 Kr. Brandassurance for Bygningerne 19,000 Kr. Areal 46 Tdr. Ld., deraf Ager 45, Have og Gaardsplads 1. Agermarken drives i en 8 Marksdrift med 4 Sædmarker, 2 Roemarker og 2aars Græs. Jordens Bonitet er lermuldet. Der holdes 13 Køer, 11 Stkr. Ungkvæg og Kalve og 3 Tyre af rød dansk Race, 3 Heste samt 3 Plage og Føl. Sidste Aar solgtes c. 55 Fedesvin.

Lykkensgaard, der er ren Ejendom, ligger bag Gadekæret i Ellede By og gør med sine nye, grundmurede Bygninger et solidt og velholdt Indtryk. Hovedb. ligger mod V. og er tækket med Skifer, Avlsb. med Pap og Straa. De faste Maskiner drives ved Benzinmotor. Jorderne er stærkt bølgeformede; de strækker sig navnlig mod SØ.

Voldgaard, Raklev Sogn. Postforb. og St.: Kallundborg, hvortil c. $3\frac{1}{2}$ Km. Ejer: *Anton Larsen*, som overtog Gaarden i Jan. 1912, er født i Bjørnstrup 28. Jan. 1878 og gift med *Anna Nielsen*, født i Tømmerup 6. Jan. 1883.

Matr.-Nr. 6a af Ellede. Hartkorn 7 Tdr. 3 Fdkr. $1\frac{1}{4}$ Alb. Ejendomsskyld 45,000 Kr. Brandassurance for Bygningerne c. 18,000 Kr. Areal $60\frac{1}{2}$ Td. Ld., deraf Ager $56\frac{1}{2}$, Eng 3, Have og Gaardsplads 1. Agermarken drives i en 8 Marksdrift: benyttet Brak, Vintersæd, Byg, Roer, Byg, Havre og 2aars Græs. Jordens Bonitet er af blandet Beskaffenhed. Der holdes 16 Køer, 23 Stkr. Ungkvæg og

Kalve og 1 Tyr af rød dansk Race, 4 Heste og 2 Plage. Sidste Aar solgtes c. 50 Fedesvin.

Voldgaard ligger c. 1 Km. Ø. for Elledede, omgivet af sine overvejende flade Jorder. Den er ren Ejendom. Bygningerne er af Grundmur og Bindingsværk. Den skifertækkede Hovedb. ligger mod S. Avlsb. har Straatage. Ø. for Gaarden er bygget en paptækket Hjælm.

Hjortemark, Raklev Sogn. Postforb. og St.: Kallundborg, hvortil c. 5 Km. Ejer: *Anders Petersen*, som overtog Gaarden i 1875, er født i Raklev Sogn 27. Septbr. 1843.

Matr.-Nr. 7a af Volderup. Hartkorn 7 Tdr. 6 Skpr. 3 Fdkr. 1 Alb. Ejendomsskyld 35,000 Kr. Brandassurance for Bygningerne 8,000 Kr. Areal 105 Tdr. Ld., deraf Ager 97, Eng 6, Rørskær 1, Have og Gaardsplads 1. Agermarken drives i en 7 Marksdrift: Brak, Vintersæd, Byg, Roer, Havre og 2aars Græs. Jordens Bonitet er noget uensartet. Der holdes 24 Køer, 11 Stkr. Ungkvæg og Kalve og 1 Tyr af rød dansk Race samt 5 Heste. Sidste Aar solgtes c. 40 Fedesvin.

Hjortemark, som nu er ren Ejendom, var i sin Tid Fæste under Hovedgaarden Lerchenfeld. Den ligger i Volderup i den s. Side af sine bakkede Jorder og er helt af Bindingsværk med Straatage. Hovedb. ligger mod S.

Havelykke, Raklev Sogn. Postforb. og St.: Kallundborg, hvortil c. 5 Km. Ejer: *Jens Jensen*, som overtog Gaarden i 1910, er født i Raklev 4. Aug. 1870.

Matr.-Nr. 8a af Volderup. Hartkorn 5 Tdr. 6 Skpr. 2 Fdkr. 1½ Alb. Ejendomsskyld 35,000 Kr. Brandassurance for Bygningerne 19,000 Kr. Areal 90 Tdr. Ld., deraf Ager 88, Rørskær 1, Have og Gaardsplads 1. Agermarken drives i en 8 Marksdrift: Blandsæd, benyttet Brak, Vintersæd, Byg, Roer, Havre og 2aars Græs. Jordens Bonitet er dels lermuldet, dels sandmuldet og dels tørveagtig. Der holdes 25 Køer, 10 Stkr. Ungkvæg og Kalve og 1 Tyr af rød dansk Race, 7 Heste og 1 Plag. Sidste Aar solgtes c. 70 Fedesvin.

Havelykke, der ligger i Volderup By, er ren Ejendom. Hovedb., der ligger mod S., og begge Sidelænger er af Bindingsværk, den n. Længe og Svinestalden af Grundmur, væsentligst tækket med Straa. Jorderne er hovedsagelig flade; dog er c. 25 Tdr. Ld. V. for Gaarden en Del bakkede.

Vestre Græsbjerggaard, Refsnæs Sogn. Postforb. og St.: Kallundborg, hvortil c. 12½ Km. Ejer: *Jens Rasmussen*, som overtog Gaarden i 1890, er født paa Ejendommen 16. April 1863 og gift med *Kirsten Pedersen*, født paa Refsnæs 19. Septbr. 1870.

Matr.-Nr. 11a m. fl. af Ulstrup. Hartkorn 3 Tdr. 7 Skpr. 3 Fdkr. 1¼ Alb. Ejendomsskyld 36,000 Kr. Brandassurance for Bygningerne 14,000 Kr. Areal 62 Tdr. Ld., deraf Ager 60, Mose 1, Have og Gaardsplads 1. Agermarken drives i en 9 Marksdrift: Havre, Brak, Vintersæd, Byg, Roer, Byg, Havre og 2aars Græs. Jordens Bonitet er lermuldet. Der holdes 18 Køer, 13 Stkr. Ungkvæg og Kalve og 1 Tyr af rød dansk Race, 5 Heste samt 4 Faar. Sidste Aar solgtes c. 45 Fedesvin.

Vestre Græsbjerggaard ligger c. 1 Km. N. for Ulstrup bag nogle høje Bakker helt ude ved n. Side af Refsnæs. Den er ren Ejendom. Bygningerne er af Bindingsværk med Straatage. Hovedb. ligger mod S. Elektrisk Lys og Kraft er indlagt. Jorderne er en Del bakkede.

Lykkegaard, Refsnæs Sogn. Postforb. og St.: Kallundborg, hvortil c. 12½ Km. Tlf. 7 over Bjørnstrup Central. Ejer: *Peter Larsen*, som overtog Gaarden i 1884, er født paa Refsnæs 27. Novbr. 1858 og gift med *Bolette Fogh*, født i Kundby 20. April 1858.

Matr.-Nr. 10a m. fl. af Ulstrup. Hartkorn 3 Tdr. 4 Skpr. 3 Fdkr. 2¼ Alb. Ejendomsskyld 43,000 Kr. Brandassurance for Bygningerne c. 20,000 Kr. Areal 56 Tdr. Ld., deraf Ager 55, Have og Gaardsplads 1. Agermarken drives i en 8 Marksdrift: Blandsæd, Roer, Byg, Roer, Vintersæd, Havre og 2aars Græs. Jor-

dens Bonitet er Lermuld paa Lerunderlag. Der holdes 20 Køer, 16 Stkr. Ungkvæg og Kalve og 2 Tyre af rød dansk Race, 5 Heste, 1 Plag og 3 Faar. Sidste Aar solgtes c. 65 Fedesvin.



Lykkegaard.

Lykkegaard ligger nedenfor Bakkerne paa »Nordre Strand« af Refsnæs og har en aldeles henrivende Beliggenhed med Udsigt ud over Havet. Den er ren Ejendom, og den nuværende Ejer har købt den af Lars Nielsen, som havde arvet den efter sin Fader. — Bygningerne er af Grundmur med Tage af Pap og Straa. Hovedb. ligger mod S. V. for Gaarden er bygget en rummelig Hjælm og en støbt Svinestald, begge med Paptage. Elektrisk Lys og Kraft er indlagt. De noget bakkede Jorder omgiver Gaarden til alle Sider.

Dyrehøjgaard, Refsnæs Sogn. Postforb. og St.: Kallundborg, hvortil c. 8 Km. Tlf. 5 over Bjørnstrup Central. Ejer: *Mads Nielsen*, som overtog Gaarden i 1911, er født paa Refsnæs 6. April 1874 og gift med *Anna Andersen*, født samme Steds 11. Oktbr. 1886.

Matr.-Nr. 7a af Kongstrup. Hartkorn 5 Tdr. 4 Skpr. $\frac{1}{4}$ Alb. Ejendomsskyld 49,000 Kr. Brandassurance for Bygningerne c. 22,000 Kr. Areal 120 Tdr. Ld., deraf Ager 99, Strandeng 20, Have og Gaardsplads 1. Agermarken drives i en 8 Marksdrift: Brak, Vintersæd, Byg, Roer, Byg, Havre og 2aars Græs, delvis til Frøavl af Hundegræs. Jordens Bonitet er af blandet Beskaffenhed. Der holdes 30 Køer, 19 Stkr. Ungkvæg og Kalve og 2 Tyre af rød dansk Race, 6 Heste, 5 Plage og Føl samt 4 Faar. Sidste Aar solgtes c. 90 Fedesvin.

Dyrehøjgaard er ren Ejendom. Den nuværende Ejers Fader, *Jørgen Nielsen*, købte den 1890 af Enken efter *Peder Nielsen*, som havde den fra sine Forældre. Gaarden ligger c. 1 Km. V. for Kongstrup, omgivet af sine noget bakkede Jorder. Bygningerne er væsentligst af Grundmur med Straatage. Hovedb. ligger mod S., og de ældste Dele af den menes at være c. 120 Aar gamle. N. for Gaarden er bygget en paptækket Hjælm. Elektrisk Lys og Kraft er indlagt.

Toftegaard, Refsnæs Sogn. Postforb. og St.: Kallundborg, hvortil c. 11 $\frac{1}{2}$ Km. Ejer: *Niels Birkedal*, som overtog Gaarden i 1912, er født i Uggerløse 9. Juni 1881 og gift med *Marie Jensen*, født paa Ejendommen 28. April 1883.

Matr.-Nr. 1 m. fl. af Aagerup. Hartkorn 6 Tdr. 4 Skpr. 3 Fdkr. 1 Alb. Ejendomsskyld 44,000 Kr. Brandassurance for Bygningerne 16,000 Kr. Areal 53 Tdr. Ld., deraf Ager 52, Have og Gaardsplads 1. Agermarken drives i en 8 Marksdrift: Brak, Vintersæd, Byg, Roer, Byg, Havre og 2aars Græs. Jordens Bonitet er stærk Lermuld. Der holdes 15 Køer, 13 Stkr. Ungkvæg og Kalve og

1 Tyr af rød dansk Race, 5 Heste, 1 Plag og 2 Faar. Sidste Aar solgtes c. 50 Fedesvin.

Tofttegaard ligger i Aagerup i den v. Side af sine bakkede Jorder. Den er ren Ejendom. Hovedb., der ligger mod S., og den ø. Længe er af Grundmur, de andre Avlsb. af Bindingsværk, alt tækket med Straa. Elektrisk Lys og Kraft er indlagt.

Stenbogaard, Refsnæs Sogn. Postforb. og St.: Kallundborg, hvortil c. 11½ Km. Ejer: *Jens Hansen*, som overtog Gaarden i 1885, er født paa Ejendommen 14. Aug. 1852.

Matr.-Nr. 2a af Aagerup. Hartkorn 5 Tdr. 7 Skpr. 2¼ Alb. Ejendomsskyld 40,000 Kr. Brandassurance for Bygningerne 18,000 Kr. Areal 62 Tdr. Ld., deraf Ager 51, Strandeng 10, Have og Gaardsplads 1. Agermarken drives i en 8 Marksdrift: Brak, Vintersæd, Byg, Havre, Roer, Byg og 2aars Græs. Jordens Bonitet er af noget uensartet Beskaffenhed. Der holdes 20 Køer, 10 Stkr. Ungkvæg og Kalve og 1 Tyr af rød dansk Race, 5 Heste, 2 Plage og 8 Faar. Sidste Aar solgtes c. 65 Fedesvin.

Stenbogaard, der er ren Ejendom, har den nuværende Ejer faaet efter sin Stedfader, Peder Melchiorsen, som havde faaet Gaarden ved Giftermaal med Hans Jensens Enke. — Gaarden ligger i Aagerup i den sv. Side af sine bakkede Jorder. Bygningerne er af Grundmur med Straatage. Hovedb. ligger mod S. Elektrisk Lys og Kraft er indlagt.

Enggaard, Refsnæs Sogn. Postforb. og St.: Kallundborg, hvortil c. 11½ Km. Ejer: *Jens Peter Larsen*, som overtog Gaarden i 1893, er født paa Ejendommen 2. Aug. 1865 og gift med *Maren Krogh*, født paa Mors 19. Decbr. 1875.

Matr.-Nr. 4 af Aagerup. Hartkorn 5 Tdr. 2 Skpr. 3 Fdkr. Ejendomsskyld 44,000 Kr. Brandassurance for Bygningerne 22,000 Kr. Areal 50 Tdr. Ld., deraf Ager 49, Have og Gaardsplads 1. Agermarken drives i en 8 Marksdrift. Jordens Bonitet er lermuldet. Der holdes 22 Køer, 14 Stkr. Ungkvæg og Kalve og 1 Tyr af rød dansk Race, 4 Heste og 2 Plage. Sidste Aar solgtes c. 100 Fedesvin.

Enggaard er af den nuværende Ejer flyttet ud fra Aagerup til sin nuværende Plads c. 1 Km. SV. for Byen, hvor den ligger, omgivet af sine bakkede Jorder. Den teglhængte Hovedb. ligger mod S. og er af Grundmur ligesom den n. og v. Længe, der har Trimpel og Paptag. Den ø. Længe er en paptækket Bræddebygning paa støbt Grund.

Hvedebjerggaard, Refsnæs Sogn. Postforb. og St.: Kallundborg, hvortil c. 9 Km. Tlf. 3 over Bjørnstrup Central. Ejer: *Johan Petersen*, som overtog Gaarden i 1908, er født paa Ejendommen 26. Decbr. 1876 og gift med *Margrethe Jensen*, født i Bjørnstrup 1. Maj 1883.

Matr.-Nr. 5a m. fl. af Aagerup. Hartkorn 6 Tdr. 6 Skpr. 2 Fdkr. 1½ Alb. Ejendomsskyld 45,000 Kr. Brandassurance for Bygningerne c. 20,000 Kr. Areal 67 Tdr. Ld., deraf Ager 66, Have og Gaardsplads 1. Agermarken drives i en 8 Marksdrift: Brak, Vintersæd, Byg, Roer, Byg, Havre og 2aars Græs. Jordens Bonitet er god, frugtbar Lermuld. Der holdes 20 Køer, 19 Stkr. Ungkvæg og Kalve og 1 Tyr af rød dansk Race, 5 Heste, 2 Plage og 2 Faar. Sidste Aar solgtes c. 40 Fedesvin.

Hvedebjerggaard ligger overordentlig smukt c. 1½ Km. Ø. for Aagerup tæt ved »Nordre Strand« med vid Udsigt over Havet. Den er ren Ejendom. Den nuværende Ejer har faaet Gaarden efter sin Fader, Mads Petersen, der havde faaet den efter sin Fader, Peter Hansen, og var Mand i Gaarden i c. 30 Aar. — Bygningerne er af Grundmur med Straatage; den ø. Længe har dog Trimpel og Paptag. Hovedb. ligger mod S. Jordernes Overflade er bølgeformet.

Lundgaard, Refsnæs Sogn. Postforb. og St.: Kallundborg, hvortil c. 10 Km. Ejer: *Lars Nielsen Lundgaard*, som overtog Gaarden i 1870, er født i Raklev 23. Marts 1843.

Matr.-Nr. 6a m. fl. af Aagerup. Hartkorn 5 Tdr. 2 Skpr. 3 Fdkr. ¼ Alb. Ejendomsskyld 35,300 Kr. Brandassurance for Bygningerne 15,000 Kr. Areal 51 Tdr. Ld., deraf Ager 50, Have og Gaardsplads 1. Agermarken drives i en 8 Marksdrift: Brak, Vintersæd, Byg, Roer, Byg, Havre og 2aars Græs. Jordens

Bonitet er lermuldet. Der holdes 16 Køer, 3 Stkr. Ungkvæg og 1 Tyr af rød dansk Race, 4 Heste og 2 Plage. Sidste Aar solgtes c. 60 Fedesvin.

Lundgaard, der er ren Ejendom, ligger c. 1½ Km. V. for Aagerup, omgivet af sine bakkede Jorder. Bygningerne er dels af Grundmur, dels af Bindingsværk med Straatage. Hovedb. ligger mod S. Elektrisk Lys og Kraft er indlagt.

Børslykkegaard, Refsnæs Sogn. Postforb. og St.: Kallundborg, hvortil c. 11 Km. Ejer: *Lars Ole Petersen*, som overtog Gaarden i 1896, er født paa Ejendommen 27. April 1867 og gift med *Marie Frederiksen*, født i Tranebjerg 29. Jan. 1874.

Matr.-Nr. 7a af Aagerup. Hartkorn 4 Tdr. 1 Skp. 3 Fdkr. 2¼ Alb. Ejendomsskyld 40,000 Kr. Brandassurance for Bygningerne c. 19,000 Kr. Areal 52 Tdr. Ld., deraf Ager 49, Strandeng 2, Have og Gaardsplads 1. Agermarken drives i en 8 Marksdrift: Brak, Vintersæd, Byg, Roer, Byg, Havre og 2aars Græs. Jordens Bonitet er lermuldet. Der holdes 20 Køer, 15 Stkr. Ungkvæg og Kalve og 1 Tyr af rød dansk Race, 5 Heste samt 2 Faar. Sidste Aar solgtes c. 70 Fedesvin.

Børslykkegaard ligger c. 1½ Km. V. for Aagerup paa den n. Side af Refsnæs med sine bakkede Jorder ned til Stranden. Bygningerne er dels af Grundmur, dels af Bindingsværk, tækkede med Pap og Straa. Hovedb. ligger mod S. Elektrisk Lys og Kraft er indlagt.

Egemosegaard, Refsnæs Sogn. Postforb. og St.: Kallundborg, hvortil c. 11 Km. Tlf. 14 over Bjørnstrup Central. Ejer: *Jens Peter Jensen*, som overtog Gaarden i 1905, er født paa Refsnæs 31. Jan. 1874 og gift med *Marie Jensen*, født samme Steds 14. Jan. 1873.

Matr.-Nr. 8a af Aagerup. Hartkorn 4 Tdr. 7 Skpr. 3 Fdkr. 1¼ Alb. Ejendomsskyld 42,000 Kr. Brandassurance for Bygningerne 20,700 Kr. Areal 67 Tdr. Ld., deraf Ager 62, Strandeng 3, Mose 1, Have og Gaardsplads 1. Agermarken drives i en 8 Marksdrift: Brak, Vintersæd, Byg, Roer, Byg, Havre og 2aars Græs. Jordens Bonitet er lermuldet. Der holdes 23 Køer, 21 Stkr. Ungkvæg og Kalve og 1 Tyr af rød dansk Race, 5 Heste, 1 Plag og 2 Faar. Sidste Aar solgtes c. 60 Fedesvin.

Egemosegaard ligger c. 1¾ Km. V. for Aagerup i den ø. Side af sine bakkede Jorder, som grænser ud til den n. Strand. Den er ren Ejendom. Den teglhængte Hovedb., der ligger mod S., er ligesom den n. og v. Længe af Grundmur, medens den ø. Længe og Svinestalden er af Bindingsværk; Avlsb. har Straatage. Desuden findes en paptækket Hjælm. Elektrisk Lys og Kraft er indlagt.

Egeskov, Refsnæs Sogn. Postforb. og St.: Kallundborg, hvortil c. 15 Km. Ejer: *Peter Larsen*, som overtog Gaarden i 1883, er født paa Refsnæs 14. Juni 1849 og gift med *Bodil Andersen*, født paa Ejendommen 4. Aug. 1853.



Egeskov.

Matr.-Nr. 7 af Bjørnstrup. Hartkorn 3 Tdr. 3 Skpr. 3 Fdkr. ¼ Alb. Ejendomsskyld 42,000 Kr. Brandassurance for Bygningerne 16,000 Kr. Areal 85 Tdr. Ld., deraf Ager 83, Skov 1, Have og Gaardsplads 1. Agermarken drives i en 8 Marksdrift: Brak, Vintersæd, Byg, Roer, Byg, Havre og 2aars Græs. Jordens

Bonitet er noget letmuldet. Der holdes 25 Køer, 14 Stkr. Ungkvæg og Kalve og 1 Tyr af rød dansk Race, 6 Heste, 3 Plage og Føl samt 10 Faar. Sidste Aar solgtes c. 50 Fedesvin.

Egeskov ligger meget smukt c. 1½ Km. NV. for Bjørnstrup helt ude ved Refsnæs n. Strand bag en lille Lund, efter hvilken den har faaet sit Navn. I klart Vejr er der fra Gaarden en herlig Udsigt ud over Havet. Den er ren Ejendom, og den nuværende Ejer har faaet den efter sin Svigerfader, Anders Petersen, som 1848 havde faaet den efter sin Svigerfader, Søren Andersen. — Bygningerne er af Grundmur med Straa-tage. Hovedb. ligger mod S. Jorderne, som har en noget bølgeformet Overflade, ligger godt samlede omkring Gaarden.

Lestrupgaard, Refsnæs Sogn. Postforb. og St.: Kallundborg, hvortil c. 14 Km. Tlf. 8 over Bjørnstrup Central. Ejer: *Rasmus Rasmussen*, som overtog Gaarden i 1906, er født i Ulstrup 31. Maj 1876 og gift med *Caroline Rasmussen*, født i Ulstrup 28. Juli 1875.

Matr.-Nr. 9a m. fl. af Bjørnstrup. Hartkorn 4 Tdr. 4 Skpr. 3 Fdkr. ¼ Alb. Ejendomsskyld 35,000 Kr. Brandassurance for Bygningerne 13,000 Kr. Areal 98 Tdr. Ld., deraf Ager 75½, Eng 5, Mose ½, Skov 1, Hede 15, Have og Gaardsplads 1. Agermarken drives i en 8 Marksdrift: Brak, Vintersæd, Byg, Roer, Byg, Havre og 2aars Græs. Jordens Bonitet er af blandet Beskaffenhed. Der holdes 17 Køer, 17 Stkr. Ungkvæg og Kalve og 1 Tyr af rød dansk Race, 5 Heste, 1 Plag og 8 Faar. Sidste Aar solgtes c. 50 Fedesvin.

Lestrupgaard har sit Navn af »Lestrup Mose«, som ligger paa dens Mark. Den er ren Ejendom, og den nuværende Ejer har købt den af Jens Peter Larsen, som c. 1886 havde arvet den efter sin Fader, Lars Rasmussen.

Gaarden ligger kønt c. 1½ Km. V. for Bjørnstrup paa en Banke ikke langt fra Refsnæs s. Strand. Hovedb., der ligger mod Ø., er ligesom den n. og v. Længe af Grundmur, medens den s. Længe er af Bindingsværk, alt tækket med Straa. Jordernes Overflade er en Del bakket.

Skippinge Herred.

Langemosegaard, Vørslev Sogn. Postforb. og St.: Vørslev, hvortil c. 3½ Km. Tlf. 26 over Viskinde Central. Gaarden ligger c. 7 Km. fra Kallundborg. Ejer: *Jens Peter Andersen*, som overtog Gaarden i 1871, er født i Vørslev 19. Maj 1847. Driften ledes af Ejerens Søn, *Andreas Andersen*.

Matr.-Nr. 11a m. fl. af Vørslev. Hartkorn 8 Tdr. 4 Skpr. 1 Fdkr. 1¼ Alb. Ejendomsskyld 44,000 Kr. Brandassurance for Bygningerne 22,000 Kr. Areal 75 Tdr. Ld., deraf Ager 73, Mose 1, Have og Gaardsplads 1. Agermarken drives i en 8 Marksdrift: benyttet Brak, Vintersæd, Byg, Havre, Roer, Byg og 2aars Græs. Jordens Bonitet er stærk Muldjord paa Lerunderlag. Der holdes 22 Køer, 12 Stkr. Ungkvæg og Kalve og 1 Tyr af rød dansk Race, 6 Heste samt 3 Plage og Føl. Sidste Aar solgtes c. 70 Fedesvin.

Langemosegaard, der ligger c. 1½ Km. SV. for Vørslev, har den nuværende Ejer faaet ved Giftermaal med Enken efter Niels Nielsen, der havde overtaget den efter sin Svigerfader, Niels Rasmussen, som var født paa Ejendommen. Den grundmurede Hovedb., der ligger mod S., har Tag af Spaan og Pap. Avlsb. er af Granit og Grundmur. Mod N. er bygget en Trælade med Paptag, mod V. en Svinestald af støbte Mure med Stentag. Der er installeret elektrisk Lys og Kraft. Jorderne er jævne. Gaarden ligger bekvemt midt i sin Mark.

Vørslev Præstegaard, Vørslev Sogn. Postforb. og St.: Vørslev, hvortil c. 2 Km. Gaarden ligger c. 9 Km. fra Kallundborg. Nuværende Beneficiarius: Pastor *H. I. P. Madsen*, som tiltraadte Embedet 29. Oktbr. 1913.

Matr.-Nr. 1a af Vørslev. Hartkorn 6 Tdr. 6 Skpr. ¾ Alb. Ejendomsskyld

35,000 Kr. Brandassurance for Bygningerne 17,070 Kr. Areal 51 Tdr. Ld., deraf Ager 45, Eng 2, Mose 2, Have og Gaardsplads 2.

Vørslev Præstegaard, hvis Gaardsplads mod V. begrænses af Kirkegaardsmuren, ligger meget højt, saa at der er vid Udsigt over den omliggende Egn. Bygningerne er af Grundmur, den s. Længe dog af Bindingsværk med klinede Vægge. Avlsb. har Straatage, Hovedb., der ligger mod N., Tegitag. De let bølgeformede Jorder strækker sig mod S.

Søstrene Jensens Gaard i Asmindrup, Vørslev Sogn. Postforb. og St.: Vørslev, hvortil c. 2 Km. Gaarden ligger c. 7 Km. fra Kallundborg. Ejerinder: *Maren* og *Trine Jensen*, som overtog Gaarden i 1900, er fødte paa Ejendommen henholdsvis 2. Jan. 1861 og 10. April 1864. Driften ledes af Bestyrer, *Laurids Jensen*.

Matr.-Nr. 4 af Asmindrup. Hartkorn 5 Tdr. 4 Skpr. 2¼ Alb. Ejendomsskyld 35,000 Kr. Brandassurance for Bygningerne 8,600 Kr. Areal 60 Tdr. Ld., deraf Ager 57, Mose 2, Have og Gaardsplads 1. Agermarken drives i fri Drift. Jordens Bonitet er af meget uensartet Beskaffenhed. Der holdes 12 Køer, 12 Stkr. Ungkvæg og Kalve og 1 Tyr af rød dansk Race, 4 Heste samt 3 Plage og Føl. Sidste Aar solgtes 87 Fedesvin.

Gaarden, der er ren Ejendom, har Ejerinderne taget i Arv efter deres Fader, Peder Jensen, som 1855 havde faaet den ved Giftermaal med Enken efter Ole Pedersen. Alle Bygningerne har Straatage og er af Bindingsværk; dog er den n. Længe dels af Grundmur, dels af Granit. Mod Ø. ligger en Svinestald med støbte Mure og et Materialhus af Grundmur, begge med Paptage. De stærkt kuperede Jorder strækker sig navnlig mod S.

Ubberup Højskole, Vørslev Sogn. Postforb. og St.: Vørslev, hvortil c. 2 Km. Gaarden ligger c. 7 Km. fra Kallundborg. Ejer: cand. theol. *Harald Balslev*, som overtog Ejendommen 1. Maj 1913, er født paa Fyn 7. Maj 1867.

Matr.-Nr. 7c af Asmindrup. Hartkorn 2 Tdr. 1 Skp. 2 Fdkr. 1½ Alb. Ejendomsskyld 48,000 Kr. Brandassurance for Bygningerne 20,000 Kr. Areal 34 Tdr. Ld., deraf Ager 28, Eng 5, Have og Gaardsplads 1. Agermarken drives i fri Drift. Jordens Bonitet er af blandet Beskaffenhed. Der holdes 10 Køer, 6 Stkr. Ungkvæg og Kalve og 1 Tyr af rød dansk Race samt 3 Heste. Sidste Aar solgtes c. 25 Fedesvin.

Ubberup Højskole ligger c. 1½ Km. S. for Asmindrup By. Den skiferdækkede Hovedb., der ligger mod Ø., og den mod N. liggende paptækkede Svinestald er af Grundmur. Mod V. og N. ligger to Avlsb. af Granit med Spaantage. Gymnastikhuset er af Grundmur med Paptag. Der er installeret Elektricitet til Kraft og Lys. Jorderne er en Del kuperede.

Vørslev Vind- og Dampmølle, Vørslev Sogn. Postforb. og St.: Vørslev, hvortil c. 2 Km. Tlf. 26° over Viskinde Central. Gaarden ligger c. 9 Km. fra Kallundborg. Ejer: *Peter Nielsen*, som overtog Gaarden i 1875, er født i Ubby Sogn 11. Juli 1839.

Matr.-Nr. 1h af Birkendegaard. Hartkorn 1 Td. 7 Skpr. 1 Fdkr. 2¼ Alb. Ejendomsskyld 40,000 Kr. Brandassurance for Bygningerne 50,000 Kr. Areal 22 Tdr. Ld., deraf Ager 20, Mose 1, Have og Gaardsplads 1. Agermarken drives i fri Drift. Jordens Bonitet er af uensartet Beskaffenhed. Der holdes 9 Køer, 6 Stkr. Ungkvæg og Kalve af rød dansk Race, 9 Heste og 2 Plage. Sidste Aar solgtes c. 50 Fedesvin.

Ejendommen ligger i Vørslev By og er Arvefæste under Birkendegaard. I 1864 ejede Møller Rasmussen den, men maatte forsømme den, da han skulde med i Krigen; han gik Fallit ved sin Hjemkomst, og den nuværende Ejer købte den da, efter at Kreditorerne havde drevet den i faa Aar. Bygningerne er af Grundmur, alle med Straatage, dog har den mod V. liggende Hovedb. Skifertag. Paa den anden Side Byejeven ligger Mølleriet og Bageriet, drevet ved Motor og opført af Granit med Tegitag. Mod S. ligger en hollandsk Vindmølle højt oppe paa en Bakke. De kuperede Jorder strækker sig mod Ø. og V.

J. Hjortsø's Planteskole, Viskinde Sogn. Postforb. og St.: Svebølle, hvortil c. 2 Km. Tlf. 20 over Viskinde Central. Gaarden ligger c. 14 Km. fra Kal-

lundborg. Ejer: Gartner *J. Hjortsø*, som overtog Gaarden i 1895, er født i Viskinde 29. April 1874.

Matr.-Nr. 13e m. fl. af Viskinde. Hartkorn 6 Tdr. 1 Fdkr. $\frac{1}{2}$ Alb. Ejendomsskyld 42,000 Kr. Brandassurance for Bygningerne 38,000 Kr. Areal 90 Tdr. Ed., deraf Ager 89, Have og Gaardsplads 1. Agermarken drives i fri Drift, navnlig som Planteskole. Jordens Bonitet er af blandet Beskaffenhed. Der holdes 5 Heste.



J. Hjortsø's Planteskole.

Hjortsø's Planteskole er et smukt Vidnesbyrd om, hvad en dygtig og energisk Mand i forholdsvis kort Tid kan rejse fra bar Bund. 1896 lagdes Grunden til Planteskolen med 10 Tdr. Ld., men allerede 1902 tilkøbtes 2 Tdr. Ld., 1904 31 Tdr. Ld., 1907 8 Tdr. Ld., 1909 19 Tdr. Ld. og 1912 20 Tdr. Ld., saa at det samlede Areal nu er 90 Tdr. Ld. Jordens Beskaffenhed er meget forskellig, lige fra let Sandjord til god Lermuld, men netop derigennem er Planteskolen sat i Stand til at kultivere Træer for enhver Jordbund. — Hovedb. er smuk og rummelig, af Grundmur med Tegltag. Desuden findes forskellige Bygninger og Væksthuse til Brug for Gartneriet og Planteskolen.

Mindegaard, Viskinde Sogn. Postforb. og St.: Svebølle, hvortil c. 3 Km. Tlf. 21 over Viskinde Central. Gaarden ligger c. 10 $\frac{1}{2}$ Km. fra Kallundborg. Ejer: *Hans Chr. Hansen*, som overtog Gaarden 19. Febr. 1909, er født i Vallekilde 26. Juni 1870 og gift med *Karen Nielsen*, født i Hjørlunde 4. Maj 1874.



Mindegaard.

Matr.-Nr. 12 m. fl. af Viskinde. Hartkorn 8 Tdr. 1 Skp. 1 Fdkr. $\frac{1}{2}$ Alb. Ejendomsskyld 41,000 Kr. Brandassurance for Bygningerne 16,000 Kr. Areal 94 Tdr. Ld., deraf Ager 83, Eng 10, Have og Gaardsplads 1. Agermarken drives i en 7 Marksdrift: Brak, Vintersæd, Byg, Roer, Byg, Havre og laars Græs. Jordens Bonitet er af uensartet Beskaffenhed, dels ler-, dels letmuldet. Der holdes

24 Køer, 25 Stkr. Ungkvæg og Kalve og 1 Tyr af rød dansk Race, 7 Heste samt 3 Plage og Føl. Sidste Aar solgtes c. 50 Fedesvin.

Mindegaard, der ligger c. $\frac{1}{2}$ Km. V. for Viskinde midt paa sine flade Jorder, er Arvefæste under Birkendegaard. Den nuværende Ejer har arvet den efter sin Onkel, Hans Larsen, der havde faaet Ejendommen efter sin Svigerfader, Niels Jensen. Bygningerne er af Tavlmur og har Straatage. Hovedb. ligger mod S. Mod V. ligger den straatækkede Svinestald. Der er installeret Elektricitet til Kraft og Lys. Gaarden har en vid Udsigt til alle Sider. Mod N. ser man i Horisonten den ældgamle Kirke i Bregninge.

Rugtvedgaard, Viskinde Sogn. Postforb. og St.: Svebølle, hvortil c. 2 Km. Gaarden ligger c. 14 Km. fra Kallundborg. Ejer: *Jens Jensen*, som overtog Gaarden i 1904, er født i Refnæs Sogn 1. Juli 1856.

Matr.-Nr. 3a m. fl. af Rugtved. Hartkorn 8 Tdr. 6 Skpr. 3 Fdkr. 1 Alb. Ejendomsskyld 40,000 Kr. Brandassurance for Bygningerne 17,000 Kr. Areal 82 Tdr. Ld., deraf Ager 81, Have og Gaardsplads 1. Agermarken drives i en 8 Marksdrift: Havre, Brak, Vintersæd, Byg, Roer, Byg og 2aars Græs. Jordens Bonitet er god Muld paa Lerunderlag. Der holdes 28 Køer, 20 Stkr. Ungkvæg og Kalve og 1 Tyr af rød dansk Race samt 6 Heste. Sidste Aar solgtes c. 50 Fedesvin.

Rugtvedgaard er Arvefæste under Grevskabet Lerchenborg. Bygningerne er af Grundmur og teglhængte, dog har den n. Længe Trimpel med Paptag. De let kuperede Jorder strækker sig væsentligst mod NØ. Elektrisk Lys og Kraft er indlagt.

Sognefogedgaarden, Aunsø Sogn. Postforb. og St.: Svebølle, hvortil c. 2 Km. Gaarden ligger c. 15 Km. fra Kallundborg. Ejer: Sognefoged *N. Jørgensen*, som overtog Gaarden i 1892, er født paa Ejendommen 10. Febr. 1853.

Matr.-Nr. 5 m. fl. af Svebølle. Hartkorn 7 Tdr. 7 Skpr. 2 Fdkr. Ejendomsskyld 38,000 Kr. Brandassurance for Bygningerne 14,000 Kr. Areal 78 Tdr. Ld., deraf Ager 63, Eng 14, Have og Gårdspads 1. Agermarken drives i en 6 Marksdrift: Brak, Vintersæd, Byg, Havre og 2aars Græs. Jordens Bonitet er lermuldet. Der holdes 16 Køer, 12 Stkr. Ungkvæg og Kalve og 1 Tyr af rød dansk Race samt 5 Heste. Sidste Aar solgtes c. 25 Fedesvin.

Sognefogedgaarden er Arvefæste under Grevskabet Lerchenborg. Hovedb. ligger mod N. og er som Avlsb. af Bindingsværk med Straatag. Mod Ø. ligger en Svinestald af Granit og mod V. en Stakhjelm med Paptag. De bølgeformede Jorder strækker sig mod V.

S. Larsens Gaard i Svebølle, Aunsø Sogn. Postforb. og St.: Svebølle, hvortil c. 2 Km. Gaarden ligger c. 17 Km. fra Kallundborg. Ejer: *Søren Larsen*, som overtog Gaarden i 1894, er født i Nordrup 23. Juni 1866.

Matr.-Nr. 6 m. fl. af Svebølle. Hartkorn 8 Tdr. 6 Skpr. $\frac{3}{4}$ Alb. Ejendomsskyld 39,000 Kr. Brandassurance for Bygningerne 14,000 Kr. Areal 87 Tdr. Ld., deraf Ager 71, Eng 15, Have og Gaardsplads 1. Agermarken drives i en 8 Marksdrift: Brak, Vintersæd, Byg, Roer, Byg, Havre og 2aars Græs. Jordens Bonitet er lermuldet. Der holdes 14 Køer, 16 Stkr. Ungkvæg og Kalve og 1 Tyr af rød dansk Race, 4 Heste og 2 Plage. Sidste Aar solgtes c. 50 Fedesvin.

Gaarden ligger i Byen og er nu ren Ejendom, men har tidligere været Fæste under Grevskabet Lerchenborg. Hovedb. ligger mod N. Der er installeret elektrisk Lys og Kraft. Jorderne strækker sig mod S. over et bølgeformet Terræn.

Nyagergaard, Aunsø Sogn. Postforb. og St.: Svebølle, hvortil c. 2 Km. Gaarden ligger c. 15 Km. fra Kallundborg. Ejer: *Ole Jensen*, som overtog Gaarden i 1894, er født paa Ejendommen 28. Jan. 1855 og gift med *Oline Jensen*, født i Viskinde 12. Jan. 1863.

Matr.-Nr. 7 m. fl. af Svebølle. Hartkorn 8 Tdr. 6 Skpr. 2 Fdkr. 1 $\frac{1}{4}$ Alb. Ejendomsskyld 40,000 Kr. Brandassurance for Bygningerne 20,000 Kr. Areal 82 Tdr. Ld., deraf Ager 66, Eng 15, Have og Gaardsplads 1. Agermarken drives i en 8 Marksdrift: Havre, Brak, Vintersæd, Byg, Roer, Blandsæd og 2aars Græs.

Jordens Bonitet er god Muld paa Lerunderlag. Der holdes 22 Køer, 16 Stkr. Ungkvæg og Kalve og 1 Tyr af rød dansk Race, 6 Heste og 2 Plage. Sidste Aar solgtes c. 45 Fedesvin.

Nyagergaard ligger c. $\frac{1}{2}$ Km. SØ. for Svebølle og er Arvefæste under Grevskabet Lerchenborg. Den nuværende Ejer fik Gaarden tilskødet 1874 af sin Fader, Jens Andersen, der 1850 havde faaet den efter sin Fader, Anders Jensen. Bygningerne har



Nyagergaard.

Straatage og er af Bindingsværk, naar undtages den n. Længe, der er af Grundmur. Udenfor Gaarden ligger mod Ø. en Svinestald og mod V. en Stakhjælm. De bølgeformede Jorder omgiver paa alle Sider Gaarden, der har sit Navn af »Nyledsagrene«, som laa S. for et i ældre Tider ved Vejen staaende Led, »Nyleddet«.

Mensalgaard, Jordløse Sogn. Postforb. og St.: Svebølle, hvortil c. $3\frac{1}{2}$ Km. Gaarden ligger c. 17 Km. fra Kallundborg. Ejer: Sognefoged *L. K. Larsen*, som overtog Gaarden i 1905, er født i Jordløse 15. Juli 1867 og gift med *Hanne Christensen*, født i Jordløse 5. Juni 1868.

Matr.-Nr. 2a m. fl. af Jordløse. Hartkorn 6 Tdr. 1 Fdkr. $1\frac{1}{4}$ Alb. Ejendoms-skyld 35,000 Kr. Brandassurance for Bygningerne 18,000 Kr. Areal c. 60 Tdr. Ld., deraf Ager 37, Mose 22, Have og Gaardsplads 1. Agermarken drives i en 8 Marksdrift: Havre, Brak, Vintersæd, Byg, Roer, Byg og 2aars Græs. Jordens Bonitet er overvejende lermuldet. Der holdes 18 Køer, 16 Stkr. Ungkvæg og Kalve og 1 Tyr af rød dansk Race, 4 Heste og 2 Plage. Sidste Aar solgtes c. 40 Fedesvin.

Mensalgaard er, som Navnet tyder paa, Arvefæste under Præstekaldet. Hovedb. ligger mod Ø. Der er indlagt Elektricitet paa Ejendommen. De bakkede Jorder strækker sig navnlig mod V. og N.

Lundsminde, Jordløse Sogn. Postforb. og St.: Svebølle, hvortil c. $3\frac{1}{2}$ Km. Gaarden ligger c. 17 Km. fra Kallundborg. Ejer: *Laurits Christensen*, som overtog Gaarden i 1909, er født i Jordløse 3. Marts 1884 og gift med *Jacobine Christensen*, født paa Ejendommen 9. Aug. 1881.

Matr.-Nr. 6a m. fl. af Jordløse. Hartkorn 8 Tdr. 6 Skpr. $2\frac{1}{4}$ Alb. Ejendoms-skyld 37,000 Kr. Brandassurance for Bygningerne 18,000 Kr. Areal 84 Tdr. Ld., deraf Ager 71, Eng 12, Have og Gaardsplads 1. Agermarken drives i en 8 Marksdrift: Havre, Brak, Vintersæd, Byg, Roer, Havre, Byg og 1aars Græs. Jordens Bonitet er lermuldet. Der holdes 22 Køer, 29 Stkr. Ungkvæg og Kalve og 1 Tyr af rød dansk Race, 6 Heste samt 4 Plage og Føl. Sidste Aar solgtes c. 100 Fedesvin.

Lundsminde er Arvefæste under Selchausdal og ligger c. $\frac{1}{2}$ Km. Ø. for Jordløse. Den nuværende Ejer har faaet Gaarden efter *J. P. Christensen*, som 1879 havde faaet den efter sin Fader, *Christen Nielsen*. Hovedb., der ligger mod N., en mod Ø. liggende Svinestald og en mod Ø. udløbende Kostald er af Grundmur med Straatage. Den v. Længe er en Bræddebygning med Paptag, den ø. og s. Længe af Bindingsværk med Straatage. Der er indlagt Elektricitet til Lys og Kraft. De kuperede Jorder ligger godt samlede omkring Gaarden.

Trulstrupgaard, Jordløse Sogn. Postforb. og St.: Svebølle, hvortil c. 2 Km. Gaarden ligger c. 16 Km. fra Kallundborg. Ejer: *J. F. Jensen*, som overtog Gaarden i 1892, er født paa Ejendommen 21. Juni 1864 og gift med *Ane Marie Jørgensen*, født i Torpe 27. Novbr. 1860.

Matr.-Nr. 42 m. fl. af Svebølle. Hartkorn 8 Tdr. 6 Skpr. 1 Fdkr. 2½ Alb. Ejendomsskyld 40,000 Kr. Brandassurance for Bygningerne 18,000 Kr. Areal 98 Tdr. Ld., deraf Ager 84, Eng 13, Have og Gaardsplads 1. Agermarken drives i en 8 Marksdrift: Havre, Brak, Vintersæd, Byg, Roer, Blandsæd og 2aars Græs. Jordens Bonitet er lermuldet. Der holdes 20 Køer, 14 Stkr. Ungkvæg og Kalve og 1 Tyr af rød dansk Race, 6 Heste samt 3 Plage og Føl. Sidste Aar solgtes c. 100 Fedesvin.

Trulstrupgaard ligger meget smukt tæt S. for Trulstrup Skov paa venstre Bred af »Madesø«. Hovedb., der ligger mod N., er ligesom Avlsb. straatækket og af Bindingsværk; en Undtagelse er den ø. Længe, der er af Grundmur. Jorderne er bølgeformede af Overflade.

Bromølle Kro, Holmstrup Sogn. Postforb. og St.: Jyderup, hvortil c. 5 Km. Gaarden ligger c. 21 Km. fra Kallundborg. Ejer: *Baroniet Zeuthen*. Gaarden er bortforpagtet til *Anders Andersen*, som overtog den i 1900: han er født i Timmering Sogn 23. Juli 1856.

Matr.-Nr. 11a m. fl. af Holmstrup. Hartkorn 2 Tdr. 1 Skp. 1 Fdkr. 1½ Alb. Ejendomsskyld 40,000 Kr. Brandassurance for Bygningerne 20,000 Kr. Areal 30 Tdr. Ld., deraf Ager 29, Have og Gaardsplads 1. Agermarken drives i en 7 Marksdrift: Brak, Vintersæd, Byg, Roer, Blandsæd og 2aars Græs. Jordens Bonitet er af uensartet Beskaffenhed. Der holdes 10 Køer, 6 Stkr. Ungkvæg og Kalve, 4 Heste og 2 Plage. Sidste Aar solgtes c. 30 Fedesvin.

Bromølle Kro ligger kønt ved Aamose Aa c. 1 Km. S. for Holmstrup og hører under Baroniet Zeuthen. Hovedb. ligger mod SØ. De bakkede Jorder strækker sig navnlig mod S.

Fattiggaarden, Holmstrup Sogn. Postforb. og St.: Jyderup, hvortil c. 7 Km. Gaarden ligger c. 21 Km. fra Kallundborg. Ejer: *Kommunen*.

Matr.-Nr. 1a m. fl. af Brokjøb. Hartkorn 5 Tdr. 4 Skpr. 2 Fdkr. ½ Alb. Ejendomsskyld 45,000 Kr. Areal 100 Tdr. Ld., deraf Ager 60, Mose 39, Have og Gaardsplads 1. Agermarken drives i en 8 Marksdrift: Havre, Brak, Vintersæd, Byg, Roer, Blandsæd og 2aars Græs. Jordens Bonitet er letmuldet. Der holdes 23 Køer, 14 Stkr. Ungkvæg og Kalve og 1 Tyr af rød dansk Race, 5 Heste og 2 Plage. Sidste Aar solgtes c. 60 Fedesvin.

Gaarden er Arvefæste under Baroniet Zeuthen. Hovedb. ligger mod V. Alle Bygningerne er af Grundmur. Jorderne er bakkede og ligger N. og V. for Gaarden.

Enkefru Olsens Gaard i Holmstrup, Holmstrup Sogn. Postforb. og St.: Jyderup, hvortil c. 7 Km. Gaarden ligger c. 21 Km. fra Kallundborg. Ejerinde: Enkefru *Marie Olsen*, f. *Jensen*, som overtog Gaarden i 1888, er født i Skamstrup 6. Novbr. 1841.

Matr.-Nr. 2a m. fl. af Brokjøb. Hartkorn 6 Tdr. 5 Skpr. 3 Fdkr. 1 Alb. Ejendomsskyld 40,000 Kr. Brandassurance for Bygningerne 18,000 Kr. Areal 84 Tdr. Ld., deraf Ager 55, Mose 28, Have og Gaardsplads 1. Agermarken drives i en 8 Marksdrift: Havre, Brak, Vintersæd, Byg, Roer, Blandsæd og 2aars Græs. Der holdes 20 Køer, 11 Stkr. Ungkvæg og Kalve og 1 Tyr af rød dansk Race samt 5 Heste og 5 Plage og Føl. Sidste Aar solgtes 14 Fedesvin.

Gaarden ligger i Brokjøb og er Arvefæste under Baroniet Zeuthen. Bygningerne er dels af Grundmur, dels af Granit og har Straatage, dog har Hovedb., der ligger mod Ø., Tegtag. De bakkede Jorder strækker sig navnlig mod NØ.

Højlykkegaard, Bregninge Sogn. Postforb.: Svebølle, og St.: Vørslev, hvortil c. 9 Km. Gaarden ligger c. 15 Km. fra Kallundborg. Ejer: *Anders Thomsen*, som overtog Gaarden i 1911, er født i Følleslev Sogn 19. Juni 1864 og gift med *Marie Hansen*, født 4. Septbr. 1870.

Matr.-Nr. 7 m. fl. af Alleshave. Hartkorn 5 Tdr. 4 Skpr. 1 Fdkr. $\frac{1}{2}$ Alb. Ejendomsskyld 40,000 Kr. Brandassurance for Bygningerne 18,000 Kr. Areal 75 Tdr. Ld., deraf Ager 71, Eng 3, Have og Gaardsplads 1. Agermarken drives i en 8 Marksdrift: Brak, Vintersæd, Byg, Roer, Byg, Havre og 2aars Græs. Jordens Bonitet er Muld paa Lerunderlag. Der holdes 20 Køer, 11 Stkr. Ungkvæg og Kalve og 1 Tyr af rød dansk Race, 5 Heste samt 3 Plage og Føl. Sidste Aar solgtes c. 65 Fedesvin.

Højlykkegaard er ren Ejendom og ligger c. 1 Km. Ø. for Alleshave. Den nuværende Ejer har købt Gaarden af sin Svigermoder, Enken efter Hans Hansen, der 1883 købte den af J. Jensen. Bygningerne er dels af Granit, dels af støbte Mure, af Grundmur og af Bindingsværk, alle med Straatage. Hovedb. ligger mod S. De bølgeformede Jorder omgiver Gaarden, der ligger langt ude paa Halvøen mellem Saltbæk Vig og Sejrhø Bugt med en meget vid og smuk Udsigt til alle Sider.

Langelynggaard, Bregninge Sogn. Postforb.: Svebølle, og St.: Værsløv, hvortil c. 10 Km. Gaarden ligger c. 16 Km. fra Kallundborg. Ejer: *Niels Nielsen*, som overtog Gaarden 1. Marts 1913, er født i Raklev Sogn 9. Marts 1882 og gift med *Annette Olsen*, født samme Steds 25. Decbr. 1889.

Matr.-Nr. 8 af Alleshave. Hartkorn 5 Tdr. 2 Fdkr. 1 Alb. Ejendomsskyld 38,000 Kr. Brandassurance for Hovedb. 4,910 Kr., for Avlsb. 11,035 Kr. Areal 61 Tdr. Ld., deraf Ager 60, Have og Gaardsplads 1. Agermarken drives i en 9 Marksdrift: Havre, Brak, Vintersæd, Byg, Roer, Blandsæd, Byg og 2aars Græs. Jordens Bonitet er lermuldet. Der holdes 16 Køer, 12 Stkr. Ungkvæg og Kalve og 1 Tyr af rød dansk Race, 5 Heste og 2 Plage. Sidste Aar solgtes c. 25 Fedesvin og c. 40 Ungsvin.

Langelynggaard ligger c. $\frac{3}{4}$ Km. Ø. for Alleshave og er ren Ejendom. Den nuværende Ejer har købt den af L. P. Henriksen, som ejede den i 25 Aar. Bygningerne er dels af Grundmur, dels af Bindingsværk og har alle Straatage. Hovedb. ligger mod N. De flade Jorder omgiver Gaarden paa alle Sider. Beliggenheden er meget smuk ude paa den flade Strimmel Land mellem Saltbæk og Sejrhø Bugten med vid Udsigt over Land og Hav.

Kirkevangsgaard, Bregninge Sogn. Postforb. og St.: Svebølle, hvortil c. 5 Km. Tlf. 11 over Eskebjerg Central. Gaarden ligger c. 15 Km. fra Kallund-



Kirkevangsgaard.

borg. Ejer: *N. P. Henriksen*, som overtog Gaarden i 1885, er født i Eskebjerg 21. Septbr. 1857 og gift med *Sofie Petersen*, født paa Ejendommen 3. Juni 1861.

Matr.-Nr. 13a m. fl. af Eskebjerg. Hartkorn 6 Tdr. 7 Skpr. 3 Fdkr. Ejendomsskyld 39,000 Kr. Brandassurance for Bygningerne 17,000 Kr. Areal 65 Tdr. Ld., deraf Ager 64, Have og Gaardsplads 1. Agermarken drives i en 8 Marks-

drift: Brak, Vintersæd, Byg, Roer, Byg, Havre og 2aars Græs; desuden er et mindre Areal udlagt med Lucerne. Jordens Bonitet er lermuldet. Der holdes 20 Køer, 13 Stkr. Ungkvæg og Kalve og 1 Tyr af rød dansk Race, 5 Heste og 1 Plag. Sidste Aar solgtes c. 75 Fedesvin.

Kirkevængsgaard, som ogsaa kaldes Viekjærsgaard, har sit Navn fra det nærliggende Kirkebjerg, hvor man i ældre Tid maatte opgive at bygge Kirken paa Grund af Spøgeri. Den nuværende Ejer har faaet Gaarden efter sin Svigerfader, Peter Larsen, som 1840 havde taget den i Arv efter sin Fader, Lars Nielsen. Bygningerne er dels af Bindingsværk, dels af Grundmur med Straatage. Hovedb. ligger mod N. Mod NØ. er bygget en straatækket Svinestald af Granit. De bakkede Jorder omgiver Gaarden paa alle Sider.

Fjordgaard, Bregninge Sogn. Postforb.: Svebølle, og St.: Vørslev, hvortil c. 9 Km. Gaarden ligger c. 15 Km. fra Kallundborg. Ejer: *Johs. E. Nielsen*, som overtog Gaarden i 1906, er født i Følleslev 5. Febr. 1881 og gift med *Emma Nielsen*, født samme Steds 15. Novbr. 1879.

Matr.-Nr. 27a m. fl. af Eskebjerg. Hartkorn 5 Tdr. 4 Skpr. 2 Alb. Ejendoms-skyld 40,000 Kr. Brandassurance for Bygningerne 26,000 Kr. Areal 80 Tdr. Ld., deraf Ager 73, Eng 6, Have og Gaardsplads 1. Af Agermarken drives 69 Tdr. Ld.



Fjordgaard.

i en 8 Marksdrift: Havre, Brak, Vintersæd, Byg, Roer, Byg og 2aars Græs; 2 Tdr. Ld. dyrkes med Lucerne og 2 Tdr. Ld. med Staldfoder. Jordens Bonitet er lermuldet. Der holdes 24 Køer, 15 Stkr. Ungkvæg og Kalve og 1 Tyr af rød dansk Race, 6 Heste samt 4 Plage og Føl. Sidste Aar solgtes c. 75 Fedesvin.

Fjordgaard ligger c. 2 Km. V. for Eskebjerg og er ren Ejendom. Den nuværende Ejer har købt den af Fritz Larsen, som kun 4 Aar forud havde købt den af Mads Jensens Enke. Bygningerne er af Grundmur med Straatage; dog har Hovedb., der ligger mod N., Stentag og Staldlængen Paptag. Mod V. ligger en straatækket Svinestald af Bindingsværk. De flade, gode Jorder omgiver Gaarden paa alle Sider.

Risbjerggaard, Bregninge Sogn. Postforb.: Svebølle, og St.: Vørslev, hvortil c. 9 Km. Tlf. 9 over Eskebjerg Central. Gaarden ligger c. 15 Km. fra Kallundborg. Ejer: *Lars P. Henriksen*, som overtog Gaarden i 1908, er født paa Ejendommen 8. Decbr. 1861 og gift med *Kathrine Jensen*, født i Ubberup 6. Oktbr. 1866.

Matr.-Nr. 25 af Eskebjerg. Hartkorn 6 Tdr. 2 Skpr. 2 Fdkr. 1¼ Alb. Ejendomsskyld 40,000 Kr. Brandassurance for Hovedb. 5,000 Kr., for Avlsb. 11,000 Kr. Areal 86 Tdr. Ld., deraf Ager 73, Eng 12, Have og Gaardsplads 1. Agermarken drives i en 6 Marksdrift: Brak, Vintersæd, Byg, Roer, Havre og 1aars Græs. Jordens Bonitet er overvejende lermuldet, dog ogsaa noget sand-

muldet. Der holdes 20 Køer, 9 Stkr. Ungkvæg og Kalve og 1 Tyr af rød dansk Race samt 7 Heste. Sidste Aar solgtes c. 70 Fedesvin.

Risbjerggaard, der har sit Navn efter en nærliggende Bakke, ligger c. 2 Km. V. for Eskebjerg. Den nuværende Ejer har faaet Gaarden efter sin Moder. Faderen, Peter Henriksen, tog den 1847 i Arv efter sin Fader, Henrik Petersen. Bygningerne



Risbjerggaard.

er af Bindingsværk med Straatage. Mod Ø. er senere bygget en Svinestald af Granit med Paptag. Man har fra Gaarden en vid Udsigt over det lave Terræn mod S. og til Bakkedragene paa de andre Sider.

Myrehøjgaard, Bregninge Sogn. Postforb.: Svebølle, og St.: Værsløv, hvortil c. 9 Km. Gaarden ligger c. 15 Km. fra Slagelse. Ejer: *Christen Christensen*, som overtog Gaarden i 1891, er født i Vallekilde 31. Marts 1861 og gift med *Marie Pedersen*, født i Løgtved 7. Juli 1864.

Matr.-Nr. 26 af Eskebjerg. Hartkorn 6 Tdr. 1 Skp. 1½ Alb. Ejendoms-skyld 42,000 Kr. Brandassurance for Bygningerne 18,000 Kr. Areal 84 Tdr. Ld., deraf Ager 66, Eng 17, Have og Gaardsplads 1. Agermarken drives i en 8 Marks-drift: Brak, Vintersæd, Byg, Roer, Byg, Havre og 2aars Græs. Jordens Bonitet



Myrehøjgaard.

er lermuldet. Der holdes 24 Køer, 8 Stkr. Ungkvæg og Kalve og 1 Tyr af rød dansk Race, 5 Heste, 5 Plage og Føl samt 2 Faar. Sidste Aar solgtes c. 80 Fedesvin.

Myrehøjgaard, der har sit Navn efter en nærliggende Bakke, ligger c. 2 Km. V. for Eskebjerg. Bygningerne er straatækkede og af Bindingsværk; dog er Hovedb., der ligger mod N., af Grundmur og en mod V. liggende Svinestald af Granit. De let bølgeformede Jorder omgiver Gaarden til alle Sider.

Vilhelmshøj, Bregninge Sogn. Postforb. og St.: Svebølle, hvortil c. 5 Km. Tlf. 13 over Eskebjerg Central. Gaarden ligger c. 15 Km. fra Kallundborg. Ejer: *Aug. Meyer*, som overtog Gaarden i 1903, er født paa Ejendommen 21. Oktbr. 1873 og gift med *Kristine Hansen*.

Matr.-Nr. 15 m. fl. af Eskebjerg. Hartkorn c. 11 Tdr. 2 Skpr. Brandassurance for Bygningerne 35,700 Kr. Areal 132 Tdr. Ld., deraf Ager 130, Eng 1, Have og Gaardsplads 1. Af Agermarken drives 87 Tdr. Ld. i en 10 Marksdrift: Brak, Hvede, Havre, Roer, Byg, Roer, Byg, 1aars Kløver og 2aars Hundegræs til Frø; 23 Tdr. Ld. er udlagt med Lucerne, og 20 Tdr. Ld. drives i en 4 Marksdrift: Rug, Kartofler, Blandsød og 1aars Græs. Jordens Bonitet er af blandet Beskaffenhed. Der holdes 50 Køer, 20 Stkr. Ungkvæg og Kalve og 6 Tyre af rød dansk Race, 10 Heste samt 8 Plage og Føl. Sidste Aar solgtes c. 300 Pattegrise og 70 Gylte.

Vilhelmshøj ligger c. 2 Km. S. for Eskebjerg. Den nuværende Ejer har arvet Gaarden efter sin Moder. Faderen, Vilh. Meyer, havde 42 Aar tidligere købt den fri fra Fæste under Algstrup. For nylig er tilkøbt 40 Tdr. Ld. og en Gaard i Hagendrup, hvis Jord paa 3 Tdr. Ld. nær er lagt ind under Vilhelmshøj. Bygningerne er af Grundmur og har Paptage; dog har Hovedb., der ligger mod N., Stentag. Paa Gaarden er installeret elektrisk Lys og Kraft og eget Vandværk. Gaarden ligger midt paa sine oprindelige Jorder. Den har Navn efter den nuværende Ejers Fader, der i sine unge Dage var Murer, og som ligger begravet i Haven i en af ham selv muret Grav.

Nylykkegaard, Bregninge Sogn. Postforb.: Snertinge, og St.: Svebølle, hvortil c. 6 Km. Gaarden ligger c. 17 Km. fra Kallundborg. Ejer: *Lars Rasmussen*, som overtog Gaarden i 1875, er født i Bregninge 17. April 1838.

Matr.-Nr. 5 af Hagendrup. Hartkorn 5 Tdr. 5 Skpr. 2 Fdkr. 2½ Alb. Ejendomsskyld 39,000 Kr. Brandassurance for Bygningerne 14,600 Kr. Areal 72 Tdr. Ld., deraf Ager 71, Have og Gaardsplads 1. Agermarken drives i en 8 Marksdrift: Havre, Brak, Vintersød, Byg, Blandsød, Byg og 2aars Græs. Jordens Bonitet er overvejende lermuldet. Der holdes 18 Køer, 6 Stkr. Ungkvæg og Kalve og 1 Tyr af rød dansk Race samt 2 Heste. Sidste Aar solgtes c. 65 Fedesvin.



Nylykkegaard.

Nylykkegaard, der ligger c. 1 Km. N. for Hagendrup, har den nuværende Ejer arvet efter sin Farbroder, Peder Frandsen, som 1845 havde faaet den tilskødet af sin Fader, Frands Jensen. Bygningerne er overvejende af Bindingsværk med Straatage. Hovedb. ligger mod S. Gaarden ligger bekvemt, omtrent midt paa sine noget kuperede Jorder.

Storgaard, Bregninge Sogn. Postforb.: Snertinge, og St.: Svebølle, hvortil c. 4 Km. Gaarden ligger c. 17 Km. fra Kallundborg. Ejer: *Hans Benjaminsen*, som overtog Gaarden i 1913, er født i Mørke Sogn 1. Aug. 1875 og gift med *Marie Larsen*, født paa Ejendommen 15. Juni 1873.

Matr.-Nr. 6 m. fl. af Hagendrup. Hartkorn 5 Tdr. 2 Skpr. 1 Fdkr. 1½ Alb. Ejendomsskyld 44,000 Kr. Brandassurance for Hovedb. 9,000 Kr., for Avlsb. 13,000 Kr. Areal 71 Tdr. Ld., deraf Ager 64, Eng 6, Have og Gaardsplads 1.

Agermarken drives i en 8 Marksdrift: Havre, Brak, Vintersæd, Byg, Roer, Byg og 2aars Græs. Jordens Bonitet er lermuldet. Der holdes 20 Køer, 13 Stkr. Ungkvæg og Kalve og 1 Tyr af rød dansk Race, 5 Heste samt 4 Plage og Føl. Sidste Aar solgtes c. 75 Fedesvin.

Storgaard, der ligger c. $\frac{1}{2}$ Km. Ø. for Hagendrup, er ren Ejendom. Den nuværende Ejer har overtaget Gaarden efter sin Svigerfader, Christen Larsen, som c.



Storgaard.

1865 havde faaet den efter sin Svigerfader, Anders Petersen. Hovedb., der ligger mod Ø., er af Grundmur med Skifertag. Avlsb. er dels af Granit, dels af Bindingsværk med Straatage. Mod N. ligger en paptækket Stakhjælm. De bakkede Jorder omgiver Gaarden til alle Sider.

Dyrebjerggaard, Bregninge Sogn. Postforb.: Snertinge, og St.: Svebølle, hvortil c. 5 Km. Gaarden ligger c. 17 Km. fra Kallundborg. Ejer: *Jens Olsen*, som overtog Gaarden i Maj 1900, er født i Viskinde 18. Oktbr. 1874 og gift med *Laura Marthine Jensen*, født paa Ejendommen 11. April 1877.

Matr.-Nr. 7a af Hagendrup. Hartkorn 4 Tdr. 4 Skpr. 2 Alb. Ejendoms-skyld 38,000 Kr. Brandassurance for Bygningerne 17,100 Kr. Areal 63 Tdr. Ld., deraf Ager 62, Have og Gaardsplads 1. Agermarken drives i en 8 Marksdrift: Havre, Brak, Vintersæd, Byg, Roer, Byg og 2aars Græs; desuden er 11 Tdr. Ld. forpagtet Jord udlagt til Frøavl. Jordens Bonitet er lermuldet. Der holdes 16 Køer, 20 Stkr. Ungkvæg og Kalve og 1 Tyr af rød dansk Race, 5 Heste og 2 Plage. Sidste Aar solgtes c. 70 Fedesvin.



Dyrebjerggaard.

Dyrebjerggaard, der er ren Ejendom, har den nuværende Ejer faaet Skøde paa af sin Svigermoder, Karen Marie Larsen, Enke efter Niels Peter Jensen, som 1878 havde overtaget Gaarden efter sin Kones Plejemoder og Faster, Mette Kirstine, Enke efter Ole Nielsen, hvis Fader, Niels Frederik Jensen, 1833 havde faaet Skøde paa Ejendommen. 1832 var Ole Pedersen Fæster i Gaarden og før ham Jens Nilausen, der fik den 1796. Ole Pedersen opbyggede Gaarden efter Byens Brand 24. Juni 1832. Hovedb. er dels af Grundmur, dels som en Del af den ø. Længe af Bindingsværk med Straatag. Resten af den ø. og de to øvrige Længer er af Grundmur med Eternittag,

dog har v. Længe Paptag. Mod Ø. ligger en grundmuret Svinestald med Straatag og et Materialhus med Paptag. De let kuperede Jorder ligger samlede omkring Gaarden.

Hørkjærgaard, Bregninge Sogn. Postforb.: Snertinge, og St.: Svejbylle, hvortil c. 5 Km. Tlf. 31 over Eskebjerg Central. Gaarden ligger c. 17 Km. fra Kallundborg. Ejer: *Jens Mathiesen*, som overtog Gaarden i 1890, er født i Bregninge Sogn 2. Febr. 1858 og gift med *Sophie Jensen*, født paa Ejendommen 16. Aug. 1865.

Matr.-Nr. 4a m. fl. af Hagendrup. Hartkorn 6 Tdr. 2 Skpr. 3 Fdkr. 2¼ Alb. Ejendomsskyld 48,000 Kr. Brandassurance for Bygningerne 29,000 Kr. Areal 70 Tdr. Ld., deraf Ager 69, Have og Gaardsplads 1. Agermarken drives i en 8 Marksdrift: Havre, Brak, Vintersæd, Byg, Roer, Byg og 2aars Græs. Jordens Bonitet er god Muldjord. Der holdes 22 Køer, 14 Stkr. Ungkvæg og Kalve og 1 Tyr af rød dansk Race, 6 Heste samt 4 Plage og Føl. Sidste Aar solgtes c. 75 Fedesvin.



Hørkjærgaard.

Hørkjærgaard blev efter Hagendrup Brand i 1832 opført paa sin nuværende Plads. Den nuværende Ejer har faaet Skøde paa Gaarden efter sin Svigerfader, Jens Pedersen, der 1840 fik den tilskødet af sin Kones Stedfader, Jørgen Nielsen. Bygningerne er af Grundmur med Straatage, dog har Hovedb., der ligger mod N., Stentag. Mod S. ligger en Hjælm af Træ med Paptag. Gaarden ligger bekvemt, omtrent midt paa sine noget bølgeformede Jorder.

Svanholmgaard, Bregninge Sogn. Postforb.: Snertinge, og St.: Svejbylle, hvortil c. 5 Km. Gaarden ligger c. 17 Km. fra Kallundborg. Ejer: *Lars Chr. Jeppesen*, som overtog Gaarden i 1894, er født i Brokjøb 29. April 1868 og gift med *Sofie Jensen*, født paa Ejendommen 4. Febr. 1868.

Matr.-Nr. 8 af Rumperup. Hartkorn 5 Tdr. 4 Skpr. 2 Fdkr. 1 Alb. Ejendomsskyld 40,000 Kr. Brandassurance for Bygningerne 16,000 Kr. Areal 72 Tdr. Ld., deraf Ager 69, Eng 2, Have og Gaardsplads 1. Agermarken drives i en 8 Marksdrift: Havre, Brak, Vintersæd, Byg, Roer, Blandsæd og 2aars Græs. Jordens Bonitet er lermuldet. Der holdes 18 Køer, 8 Stkr. Ungkvæg og Kalve og 1 Tyr af rød dansk Race, 5 Heste og 1 Plag. Sidste Aar solgtes c. 80 Fedesvin.

Svanholmgaard ligger c. 2 Km. N. for Rumperup. Bygningerne er af Bindingsværk med Straatage. Hovedb. ligger mod N. De noget kuperede Jorder omgiver Gaarden paa alle Sider.

Bogsebjerggaard, Bregninge Sogn. Postforb.: Snertinge, og St.: Jyderup, hvortil c. 7 Km. Tlf. 1 over Eskebjerg Central. Gaarden ligger c. 17 Km. fra Kallundborg. Ejerinde: Enkefru *Marie Jensen*, f. *Nielsen*, som overtog Gaarden i April 1910, er født i Taastrup 25. Juni 1860.

Matr.-Nr. 9 af Rumperup. Hartkorn 5 Tdr. 2 Fdkr. 2½ Alb. Ejendomsskyld 35,000 Kr. Brandassurance for Bygningerne 15,000 Kr. Areal 62 Tdr. Ld., deraf Ager 58, Eng 3, Have og Gaardsplads 1. Agermarken drives i en 8 Marksdrift. Jordens Bonitet er lermuldet. Der holdes 18 Køer, 7 Stkr. Ungkvæg og Kalve og 1 Tyr af rød dansk Race, 5 Heste samt 3 Plage og Føl. Sidste Aar solgtes c. 100 Fedesvin.

Bogsebjerggaard ligger c. 1 Km. N. for Rumperup. Hovedb., der ligger mod N., er af Bindingsværk, Avlsb. af Grundmur, alt tækket med Straa. Gaarden ligger midt paa sine noget kuperede Jorder.

Tranebjerggaard, Bregninge Sogn. Postforb.: Snertinge, og St.: Jyderup, hvortil c. 7 Km. Gaarden ligger c. 19 Km. fra Kallundborg. Ejere: *Møller L. P. Hansen* og *Jens Sørensen*, som overtog Gaarden i April 1913, er begge fødte i Vallekilde henholdsvis 25. Febr. 1852 og 15. Juli 1885.

Matr.-Nr. 10 af Rumperup. Hartkorn 6 Tdr. 3 Skpr. 2 Fdkr. Ejendoms-skyld 40,000 Kr. Brandassurance for Hovedb. 5,000 Kr., for Avlsb. 10,000 Kr. Areal 75½ Td. Ld., deraf Ager 69½, Eng 5, Have og Gaardsplads 1. Agermarken drives i en 8 Marksdrift: Havre, Brak, Vintersæd, Byg, Roer, Byg og 2aars Græs. Jordens Bonitet er frugtbar Lermuld. Der holdes 18 Køer, 18 Stkr. Ungkvæg og Kalve og 1 Tyr af rød dansk Race, 6 Heste og 1 Plag. Sidste Aar solgtes c. 100 Fedesvin.

Tranebjerggaard, der ligger c. 2½ Km NØ. for Rumperup, har de nuværende Ejere købt af P. Jensen, som havde haft den i en Menneskealder. Bygningerne er straatækkede. Hovedb., der ligger mod N., er af Grundmur, Avlsb. af Bindingsværk; dog er den s. og v. Længe delvis af Granit. Mod SV. ligger en paptækket Svinestald af Granit. De kuperede Jorder omgiver Gaarden paa alle Sider.

Brønnebjerggaard, Bregninge Sogn. Postforb.: Snertinge og St.: Jyderup, hvortil c. 7 Km. Gaarden ligger c. 19 Km. fra Kallundborg. Ejer: *Ole Møller*, som overtog Gaarden i 1893, er født i Nyrup 2. Maj 1868 og gift med *Elisabeth Mathiesen*, født paa Ejendommen.



Brønnebjerggaard.

Matr.-Nr. 11a m. fl. af Rumperup. Hartkorn 6 Tdr. 7 Skpr. 1 Fdkr. 1 Alb. Ejendomsskyld 47,000 Kr. Brandassurance for Bygningerne 24,000 Kr. Areal 85 Tdr. Ld., deraf Ager 74, Eng 10, Have og Gaardsplads 1. Agermarken drives i en 7 Marksdrift: benyttet Brak, Vintersæd, Byg, Roer, Havre, Blandsæd og 1aars Græs. Jordens Bonitet er lermuldet. Der holdes 25 Køer, 14 Stkr. Ungkvæg og Kalve og 1 Tyr af rød dansk Race, 6 Heste samt 4 Plage og Føl. Sidste Aar solgtes c. 100 Fedesvin.

Brønnebjerggaard, der ligger c. 2½ Km. Ø. for Rumperup paa sine kuperede Jorder, har Navn efter en N. for Gaarden liggende Bakke. Den nuværende Ejer har faaet Skøde paa Ejendommen efter sin Svigerfader, Jens Mathiesen, der havde købt den 1860 efter Jens Pedersen. Bygningerne er af Grundmur, dog er en Del af den n. Længe af Bindingsværk, og har Straatage undtagen den mod S. liggende nybyggede Hovedb., der har Stentag. Mod V. er bygget en rummelig Bræddelade med Paptag.

Toftbjerggaard, Særslev Sogn. Postforb.: Snertinge, og St.: Jyderup, hvortil c. 7 Km. Gaarden ligger c. 21 Km. fra Kallundborg. Ejer: *Hans P. Jensen*, som overtog Gaarden i 1897, er født i Følleslev 9. April 1860 og gift med *Thora Hvam*, født 20. Maj 1869.

Matr.-Nr. 3a m. fl. af Særslev. Hartkorn 8 Tdr. 5 Skpr. 2 Fdkr. 2½ Alb.

Ejendomsskyld 43,000 Kr. Brandassurance for Bygningerne 20,000 Kr. Areal 72 Tdr. Ld., deraf Ager 59, Eng 12, Have og Gaardsplads 1. Agermarken drives i en 8 Marksdrift: Havre, Brak, Vintersæd, Byg, Roer, Byg og 2aars Græs. Jordens Bonitet er lermuldet. Der holdes 24 Køer, 15 Stkr. Ungkvæg og Kalve og 1 Tyr af rød dansk Race, 5 Heste samt 3 Plage og Føl. Sidste Aar solgtes c. 50 Fedesvin.

Toftebjerggaard der ligger c. $\frac{1}{2}$ Km. NV. for Sørslev, er Arvefæste under Københavns Universitet. Hovedb. ligger mod S. og er af Grundmur med Tegltag. De straatækkede Avlsb. er af Bindingsværk. Mod N. er bygget en Stakhjælm med Paptag. Jorderne er bølgeformede med Gaarden midt paa Marken.

Sørslevgaard, Sørslev Sogn. Postforb.: Snertinge, og St.: Jyderup, hvortil c. 7 Km. Gaarden ligger c. 21 Km. fra Kallundborg. Ejer: *Lars Clausen*, som overtog Gaarden i 1911, er født paa Ejendommen 16. Juli 1872 og gift med *Ingeborg Michelsen*, født i Sludstrup 28. Juni 1879.

Matr.-Nr. 5a m. fl. af Sørslev. Hartkorn 9 Tdr. 1 Skp. 1 Fdkr. $\frac{3}{4}$ Alb. Ejendomsskyld 48,500 Kr. Brandassurance for Bygningerne 21,000 Kr. Areal 68 $\frac{1}{2}$ Td. Ld., deraf Ager 57 $\frac{1}{2}$, Eng 10, Have og Gaardsplads 1. Agermarken drives i en 8 Marksdrift: Havre, Brak, Vintersæd, Byg, Roer, Byg og 2aars Græs. Der avles en Del Frø af Hundegræs- og Runkelroer. Jordens Bonitet er lermuldet. Der holdes 25 Køer, 19 Stkr. Ungkvæg og Kalve og 1 Tyr af rød dansk Race, 5 Heste samt 4 Plage og Føl. Sidste Aar solgtes c. 80 Fedesvin.

Sørslevgaard ligger inde i Sørslev By og er overvejende af Bindingsværk med Straatage. De bølgeformede Jorder strækker sig navnlig mod N.

Tronbjerggaard, Sørslev Sogn. Postforb.: Snertinge, og St.: Jyderup, hvortil c. 7 Km. Tlf. 52 over Snertinge Central. Gaarden ligger c. 21 Km. fra Kallundborg. Ejer: Sognefoged *F. Jensen*, som overtog Gaarden i 1888, er født paa Ejendommen 7. Septbr. 1861 og gift med *Caroline Petersen*, født i Vallekilde 10. Marts 1862.

Matr.-Nr. 6a m. fl. af Sørslev. Hartkorn 8 Tdr. 2 Skpr. 2 $\frac{1}{4}$ Alb. Ejendomsskyld 44,000 Kr. Brandassurance for Bygningerne 20,000 Kr. Areal 65 Tdr. Ld., deraf Ager 52, Eng 12, Have og Gaardsplads 1. Agermarken drives i en 8 Marksdrift: Havre, Brak, Vintersæd, Byg, Roer, Byg og 2aars Græs. Jordens Bonitet er lermuldet. Der holdes 24 Køer, 8 Stkr. Ungkvæg og Kalve og 1 Tyr af rød dansk Race, 5 Heste samt 2 Plage. Sidste Aar solgtes c. 80 Fedesvin.

Tronbjerggaard har den nuværende Ejer arvet efter sin Fader, Jens Jensen, der havde den efter sin Svigerfader. Hovedb. ligger mod Ø. og er af Grundmur med Tegltag. Gaardspladsen er aaben mod V. De to andre Længer er straatækkede, den n. af Bindingsværk, den s. af Grundmur. Mod NV. er bygget en Hjælm med Paptag. Jorderne strækker sig mod SØ. over et noget bakket Terræn.

Blodsgaard, Sørslev Sogn. Postforb.: Snertinge, og St.: Hørve, hvortil c. 5 Km. Gaarden ligger c. 22 Km. fra Holbæk. Ejer: *Th. Hansen*, som overtog Gaarden i 1874, er født i Skamstrup 16. Decbr. 1846.

Matr.-Nr. 16a af Sørslev. Hartkorn 6 Tdr. 6 Skpr. 1 Fdkr. $\frac{3}{4}$ Alb. Ejendomsskyld 36,000 Kr. Brandassurance for Bygningerne 13,000 Kr. Areal 57 Tdr. Ld., deraf Ager 47, Eng 9, Have og Gaardsplads 1. Agermarken drives i en 9 Marksdrift: Havre, Brak, Vintersæd, Byg, Havre, Roer, Byg og 2aars Græs. Jordens Bonitet er god Muld paa Lerunderlag. Der holdes 20 Køer, 9 Stkr. Ungkvæg og Kalve og 1 Tyr af rød dansk Race, 4 Heste samt 4 Plage og Føl. Sidste Aar solgtes c. 55 Fedesvin.

Blodsgaard ligger c. $1\frac{1}{2}$ Km. N. for Sørslev. Bygningerne er straatækkede og af Grundmur med Undtagelse af den s. Længe, der er af Bindingsværk. Mod Ø. er bygget en Svinestald af støbte Mure. De noget bakkede Jorder ligger samlede omkring Gaarden.

Valebjerggaard, Sørslev Sogn. Postforb.: Snertinge, og St.: Hørve, hvortil c. 5 Km. Gaarden ligger c. 22 Km. fra Holbæk. Ejer: *Chr. Larsen*, som

overtog Gaarden i 1908, er født paa Nekselø 31. Juli 1876 og gift med *Hedvig Birch*, født paa Næssegaard.

Matr.-Nr. 17a m. fl. af Sørslev. Hartkorn 6 Tdr. 7 Skpr. $\frac{3}{4}$ Alb. Ejendoms-skyld 38,000 Kr. Brandassurance for Hovedb. 8,082 Kr., for Avlsb. 13,280 Kr. Areal 60 Tdr. Ld., deraf Ager 51, Eng 8, Have og Gaardsplads 1. Agermarken drives i en 8 Marksdrift: Havre, Brak, Vintersæd, Byg, Roer, Byg og 2aars Græs. Jordens Bonitet er god Lermuld. Der holdes 17 Køer, 15 Stkr. Ungkvæg og Kalve og 1 Tyr af rød dansk Race, 5 Heste og 1 Plag. Sidste Aar solgtes c. 65 Fedesvin.



Valebjerggaard.

Valebjerggaard, der ligger c. $1\frac{1}{2}$ Km. N. for Sørslev, har den nuværende Ejer købt af Valdemar Jensen, som havde arvet den efter sin Fader, Chr. Jensen, der ejede den i mere end en Menneskealder. Bygningerne er hovedsagelig af Bindingsværk og har Straatage. Hovedb. ligger mod S. Jorderne er bølgeformede, og Gaarden ligger midt paa Marken. Den har sit Navn efter den nærliggende »Valebjerg Bakke«.

H. P. Hansens Gaard i Favrbø, Sørslev Sogn. Postforb.: Snertinge, og St.: Jyderup, hvortil c. 5 Km. Gaarden ligger c. 20 Km. fra Kallundborg. Ejer: *H. P. Hansen*, som overtog Gaarden i 1880, er født i Favrbø 14. Febr. 1846.

Matr.-Nr. 5a m. fl. af Favrbø. Hartkorn 4 Tdr. 2 Skpr. 3 Fdkr. 2 Alb. Ejendoms-skyld 35,000 Kr. Brandassurance for Bygningerne 17,500 Kr. Areal 52 Tdr. Ld., deraf Ager 51, Have og Gaardsplads 1. Agermarken drives i en 9 Marksdrift: Havre, Brak, Vintersæd, Byg, Roer, Byg, Havre og 2aars Græs. Jordens Bonitet er lermuldet. Der holdes 18 Køer, 9 Stkr. Ungkvæg og Kalve og 1 Tyr af rød dansk Race, 4 Heste og 2 Plage. Sidste Aar solgtes c. 45 Fedesvin.

Gaarden ligger i Favrbø i den v. Side af sine kuperede Jorder. Bygningerne er af Grundmur og straatækkede; dog er Hovedb., der ligger mod S., teglhængt.

Snertinge Kro, Sørslev Sogn. Postforb.: Snertinge, og St.: Jyderup, hvortil c. 6 Km. Tilf. 35 over Snertinge Central. Gaarden ligger c. 21 Km. fra Holbæk. Ejer: *Chr. Nielsen*, som overtog Gaarden 1900, er født i Hjembæk 23. Septbr. 1866.

Matr.-Nr. 15a m. fl. af Snertinge. Hartkorn 1 Td. 5 Skpr. 3 Fdkr. 1 Alb. Ejendomsskyld 42,000 Kr. Brandassurance for Bygningerne 29,000 Kr. Areal

16 Tdr. Ld., deraf Ager 15, Have og Gaardsplads 1. Agermarken drives i en 7 Marksdrift. Jordens Bonitet er lermuldet. Der holdes 10 Køer og 8 Heste.

Snertinge Kro drives paa Bevilling fra den nu nedlagte Kro i Favrbo. Bygningerne er dels af Grundmur, dels af Bindingsværk. De flade Jorder strækker sig mod N. Hesteholdet er saa stort, da Ejeren er Postkontrahent.

Bybjerggaard, Følleslev Sogn. Postforb.: Snertinge, og St.: Jyderup, hvortil c. 8 Km. Gaarden ligger c. 17½ Km. fra Kallundborg. Ejer: *Kristian Olsen*, som overtog Gaarden i 1900, er født paa Ejendommen 31. Maj 1872 og gift med *Johanne Hansen*, født i Særsløv 16. Novbr. 1877.

Matr.-Nr. 3a af Følleslev. Hartkorn 6 Tdr. 6 Skpr. 2 Fdkr. 2¼ Alb. Ejendomsskyld 38,500 Kr. Brandassurance for Bygningerne 17,000 Kr. Areal 68 Tdr. Ld., deraf Ager 64, Mose 3, Have og Gaardsplads 1. Agermarken drives i en 7 Marksdrift: benyttet Brak, ½ Vintersæd ½ Roer, Byg, ½ Havre ½ Roer, Byg og 2aars Græs. Jordens Bonitet er god Sandmuld. Der holdes 18 Køer, 11 Stkr. Ungkvæg og Kalve og 1 Tyr af rød dansk Race, 5 Heste og 2 Plage. Sidste Aar solgtes c. 65 Fedesvin.

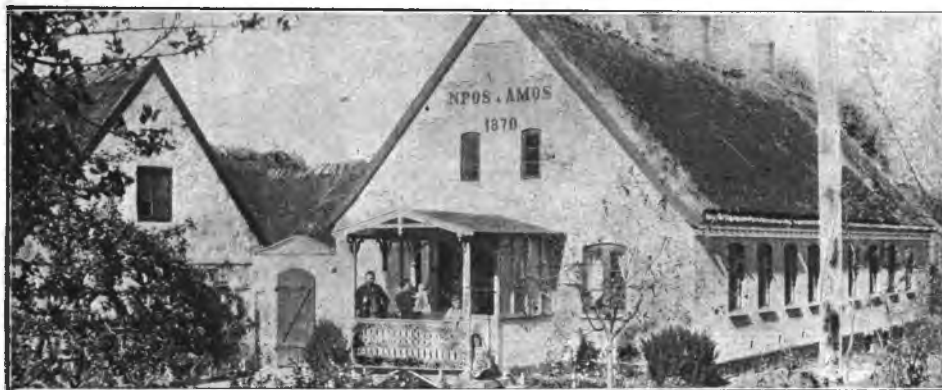

Bybjerggaard.

Bybjerggaard, der ligger i Følleslev, er ren Ejendom. Den nuværende Ejer har arvet den efter sin Fader, N. P. Olsen, der købte den 1860. Bygningerne er straa-tækkede. Hovedb. er af Grundmur, Avlsb. af Granit mod Udsiden og af Bindingsværk mod Gaardsiden. Mod N. er bygget en straa-tækket Svinestald af Granit. De bølgeformede Jorder strækker sig navnlig mod V.

Kirkemosegaard, Følleslev Sogn. Postforb.: Snertinge, og St.: Jyderup, hvortil c. 8 Km. Tlf. 56 over Snertinge Central. Gaarden ligger c. 18 Km. fra Kallundborg. Ejer: *N. P. Hansen*, som overtog Gaarden i 1885, er født i Tudse 3. Septbr. 1852 og gift med *Karen Marie Jensen*, født paa Ejendommen 30. April 1853.

Matr.-Nr. 6a m. fl. af Følleslev. Hartkorn 5 Tdr. 7 Skpr. 2 Fdkr. 2¼ Alb. Ejendomsskyld 37,000 Kr. Brandassurance for Bygningerne 18,000 Kr. Areal 70 Tdr. Ld., deraf Ager 49, Eng 20, Have og Gaardsplads 1. Agermarken drives i en 8 Marksdrift: Brak, Vintersæd, Byg, ½ Roer ½ Blandsæd, Byg, Havre og 2aars Græs. Jordens Bonitet er letmuldet. Der holdes 17 Køer, 11 Stkr. Ungkvæg og Kalve og 1 Tyr af rød dansk Race, 5 Heste og 1 Plage. Sidste Aar solgtes c. 50 Fedesvin.

Kirkemosegaard har den nuværende Ejer faaet efter sin Svigerfader, Jens Pedersen, der 1844 købte Gaarden fri fra Fæste under Egemark. Bygningerne har Straatage og er af Bindingsværk med Undtagelse af den v. Længe og Svinestalden, som er af Grundmur. De bølgeformede Jorder omgiver Gaarden til alle Sider.

Gl. Sognefogedgaard, Følleslev Sogn. Postforb.: Snertinge, og St.: Hørve, hvortil c. 8 Km. Gaarden ligger c. 17½ Km. fra Kallundborg. Ejerinde: *Jensine Nielsen*, som overtog Gaarden i 1904, er født paa Ejendommen 7. Novbr. 1854.

Matr.-Nr. 7a af Følleslev. Hartkorn 6 Tdr. 2 Skpr. 1 Fdkr. 1¼ Alb. Ejendomsskyld 37,000 Kr. Areal 80 Tdr. Ld., deraf Ager 59, Eng 20, Have og Gaardsplads 1. Agermarken drives i en 8 Marksdrift: Brak, Vintersæd, Byg, Roer, Byg, Havre og 2aars Græs. Jordens Bonitet er letmuldet. Der holdes 18 Køer, 11 Stkr. Ungkvæg og Kalve og 1 Tyr af rød dansk Race, 5 Heste og 2 Plage. Sidste Aar solgtes s. 40 Fedesvin.

Gl. Sognefogedgaard er den nuværende Ejerindes Fødegaard og har Navn af, at tre Generationer af Familien har været Sognefogder. Bygningerne er dels af Grundmur, dels af Bindingsværk med Straatage. Hovedb. ligger mod S. Jordernes Overflade er en Del kuperet.

Dalgaard, Følleslev Sogn. Postforb.: Snertinge, og St.: Jyderup, hvortil c. 9 Km. Gaarden ligger c. 18½ Km. fra Kallundborg. Ejer: *Ulrik Olsen*, som overtog Gaarden i 1907, er født paa Ejendommen 24. Marts 1883.

Matr.-Nr. 17a m. fl. af Følleslev. Hartkorn 5 Tdr. 7 Skpr. ¾ Alb. Ejendomsskyld 38,000 Kr. Brandassurance for Bygningerne 15,600 Kr. Areal 58 Tdr. Ld., deraf Ager 57, Have og Gaardsplads 1. Agermarken drives i en 8 Marksdrift: Brak, Vintersæd, Byg, Havre, Roer, Byg og 2aars Græs. Jordens Bonitet er let lermuldet. Der holdes 18 Køer, 11 Stkr. Ungkvæg og Kalve og 1 Tyr af rød dansk Race, 5 Heste samt 3 Plage og Føl. Sidste Aar solgtes c. 60 Fedesvin.



Dalgaard.

Dalgaard var tidligere Fæste under Egemark, men blev købt fri 1881. Den ligger c. 2 Km. N. for Følleslev. Den nuværende Ejer har arvet Gaarden efter sin Fader, Jens Olsen, hvis Fader, Ole Jensen, var Fæster. Den skifertækkede Hovedb., der ligger mod S., og de straatækkede Avlsb. er af Grundmur. Mod N. ligger en aaben Hjælm med Paptag og mod Ø. en støbt Svinestald. Gaarden ligger midt paa sine gode, jævne Jorder.

J. Rasmussens Gaard i Følleslev, Følleslev Sogn. Postforb.: Snertinge, og St.: Jyderup, hvortil c. 9 Km. Gaarden ligger c. 19 Km. fra Kallundborg. Ejer: *J. M. Rasmussen*, som overtog Gaarden i 1908, er født i Jyderup 1. Oktbr. 1871 og gift med *Thora Hansen*, født samme Steds 27. Novbr. 1895.

Matr.-Nr. 23a m. fl. af Følleslev. Hartkorn 6 Tdr. 4 Skpr. 2 Fdkr. ¾ Alb. Ejendomsskyld 39,500 Kr. Brandassurance for Bygningerne 16,000 Kr. Areal 78 Tdr. Ld., deraf Ager 70, Eng 7, Have og Gaardsplads 1. Agermarken drives dels i en 8 Marksdrift: Brak, Vintersæd, Byg, Havre, Roer, Byg og 2aars Græs, dels i en 6 Marksdrift: Brak, Vintersæd, Byg, Havre og 2aars Græs. Jordens Bonitet er dels stærk Lermuld, dels Sandmuld. Der holdes 20 Køer, 16 Stkr. Ungkvæg og Kalve og 1 Tyr af rød dansk Race, 4 Heste og 1 Plag. Sidste Aar solgtes c. 65 Fedesvin.

Gaarden ligger c. 2½ Km. N. for Følleslev midt paa sine jævne Jorder. Den nu-

værende Ejer har arvet Gaarden efter sin Fader, N. Rasmussen, der købte den 1882. Hovedb. ligger mod S.

Vislevgaard, Følleslev Sogn. Postforb.: Snertinge, og St.: Jyderup, hvortil c. 10 Km. Gaarden ligger c. 19 Km. fra Kallundborg. Ejer: *Hans Villiam Kjølser*, som overtog Gaarden i 1908, er født paa Ejendommen 10. Juli 1867.

Matr.-Nr. 18 af Følleslev. Hartkorn 5 Tdr. 7 Skpr. 1 Alb. Ejendomsskyld 36,000 Kr. Brandassurance for Bygningerne 21,500 Kr. Areal 60 Tdr. Ld., deraf Ager 59, Have og Gaardsplads 1. Agermarken drives i en 7 Marksdrift: Brak, Vintersæd, Byg, Roer, Havre og 2aars Græs. Jordens Bonitet er Iermuldet. Der holdes 18 Køer, 13 Stkr. Ungkvæg og Kalve og 1 Tyr af rød dansk Race, 5 Heste og 1 Plag. Sidste Aar solgtes c. 60 Fedesvin.



Vislevgaard.

Vislevgaard, der ligger c. 2 Km. N. for Følleslev, har den nuværende Ejer faaet efter sin Moder. Faderen, Niels Kjølser, købte Gaarden fri for Fæste under Egemarken. Bygningerne er af Grundmur og har Straatage, dog er Hovedb., der ligger mod S., teglhængt. Gaarden ligger midt paa sine jævne Jorder, med vid Udsigt til alle Sider over den smukke Egn.

Følleslev Præstegaard, Følleslev Sogn. Postforb.: Snertinge, og St.: Jyderup, hvortil c. 8 Km. Gaarden ligger c. 18 Km. fra Kallundborg. Nuværende Beneficiarius: Pastor *H. Hartvig Møller*, som tiltraadte Embedet i 1887.

Matr.-Nr. 1a m. fl. af Følleslev. Hartkorn 5 Tdr. 5 Skpr. 3 Fdkr. 1½ Alb. Ejendomsskyld 42,000 Kr. Brandassurance for Bygningerne c. 40,000 Kr. Areal 43 Tdr. Ld., deraf Ager 40, Have og Gaardsplads 3. Agermarken drives i en 8 Marksdrift: Havre, Brak, Vintersæd, Byg, Roer, Byg og 2aars Græs. Jordens Bonitet er middelgod Lermuld.

Følleslev Præstegaards Bygninger er af Grundmur. Hovedb., der ligger mod N., er skifertækket, Avlsb. teglhængte. Under Svenskekrigen 1658 skød Præsten Ludvig Herforth en Del svenske Soldater og sænkede Ligene i Parken i Præstegaardshaven. Man har senere ved Oprensning af Dammen fundet en Del Menneskeben og Uniformsgenstande, hvorved Fortællingen om Præstens Daad er bleven stadfæstet.

Hellede, Følleslev Sogn. Postforb.: Snertinge, og St.: Jyderup, hvortil c. 8 Km. Gaarden ligger c. 18 Km. fra Kallundborg. Ejer: *Egemarken Gods*. Gaarden er bortfæstet til *Chr. Christensen*, som tiltraadte Fæstet 1. April 1870; han er født i Hagested 16. Jan. 1870 og gift med *Marie Sørensen*, født i Vallekilde 4. Septbr. 1854.

Matr.-Nr. 5 af Følleslev. Hartkorn 6 Tdr. 5 Skpr. ¾ Alb. Ejendomsskyld 38,000 Kr. Brandassurance for Bygningerne 22,000 Kr. Areal 85 Tdr. Ld., deraf Ager 45, Eng og Mose 6, Græsningsjord 33, Have og Gaardsplads 1. Agermarken drives i en 8 Marksdrift: Havre, Brak, Vintersæd, Byg, Roer, Byg og 2aars Græs. Jordens Bonitet er ret letmuldet. Der holdes 20 Køer, 14 Stkr. Ungkvæg og Kalve og 1 Tyr af rød dansk Race, 5 Heste samt 4 Plage og Føl. Sidste Aar solgtes c. 80 Fedesvin.

Helledede Hovedb., der ligger mod S., er af Grundmur med Tegltag. Avlsb. har støbte Mure og dels Pap-, dels Straatag. De bølgeformede Jorder omgiver Gaarden paa alle Sider undtagen mod SV. De faste Maskiner drives ved Vindmotor.

Bjeragergaard, Følleslev Sogn. Postforb.: Snertinge, og St.: Jyderup, hvortil c. 10 Km. Gaarden ligger c. 19 Km. fra Kallundborg. Ejer: Sognefoged *Jens Nielsen*, som overtog Gaarden 1881, er født i Følleslev 21. Maj 1857.

Matr.-Nr. 19 m. fl. af Følleslev. Hartkorn 5 Tdr. 4 Skpr. Ejendomsskyld 37,000 Kr. Brandassurance for Bygningerne 20,100 Kr. Areal 53 Tdr. Ld., deraf Ager 47, Eng og Mose 5, Have og Gaardsplads 1. Agermarken drives i en 8 Marksdrift: Brak, Vintersæd, Byg, Havre, Roer, Byg og 2aars Græs. Jordens Bonitet er god Muldjord paa Lerunderlag. Der holdes 17 Køer, 13 Stkr. Ungkvæg og Kalve og 1 Tyr af rød dansk Race, 5 Heste og 2 Plage. Sidste Aar solgtes c. 65 Fedesvin.



Bjeragergaard.

Bjeragergaard, der ligger c. 2 Km. N. for Følleslev, omgivet af sine gode, jævne Jorder, har den nuværende Ejer arvet efter sin Svigerfader, Anders Johansen, hvis Fader, Johan Petersen, købte Gaarden fri fra Fæste under Egemarken. Den skifer-tækkede Hovedb., der ligger mod Ø., er af Grundmur. Den s. og v. Længe er dels af støbte Mure, dels af Bindingsværk, begge straatækkede. Fra den sidste løber en straatækket Svinestald af støbte Mure ud mod V. Den n. Længe har ligeledes støbte Mure, men med Trimpel og Paptag. Mod N. ligger en straatækket Svinestald af Bindingsværk.

J. C. Jensens Gaard i Følleslev, Følleslev Sogn. Postforb.: Snertinge, og St.: Jyderup, hvortil c. 8 Km. Gaarden ligger c. 18 Km. fra Kallundborg. Ejer: *J. C. F. Jensen*, som overtog Gaarden i 1910, er født paa Ejendommen 11. Aug. 1885 og gift med *Hedvig Olsen*, født i Følleslev 30. Juni 1884.

Matr.-Nr. 21 af Følleslev. Hartkorn 6 Tdr. 1 Skp. Ejendomsskyld 35,000 Kr. Brandassurance for Bygningerne 20,000 Kr. Areal 52 Tdr. Ld., deraf Ager 46, Eng 5, Have og Gaardsplads 1. Agermarken drives i en 7 Marksdrift: Brak, Vintersæd, Byg, ½ Roer ½ Havre, Byg og 2aars Græs. Jordens Bonitet er lermuldet. Der holdes 20 Køer, 14 Stkr. Ungkvæg og Kalve og 1 Tyr af rød dansk Race, 4 Heste og 1 Plag. Sidste Aar solgtes c. 130 Ungsvin.

Gaarden, der ligger c. 1 Km. N. for Følleslev, er i mange Aar gaaet i Arv fra Fader til Søn i Ejerens Slægt. Bedstefaderen, Jens Hansen, købte Gaarden fri fra Fæste under Egemarken. Hovedb., der ligger mod S., er ligesom den ø. Længe grundmuret med Tegltag. De øvrige Avlsb. er af Bindingsværk med Straatage. Gaarden ligger omtrent midt paa sine flade Jorder.

Vestergaard, Følleslev Sogn. Postforb.: Snertinge, og St.: Jyderup, hvortil c. 8 Km. Gaarden ligger c. 18 Km. fra Kallundborg. Ejer: *Jørgen C. Jørgensen*, som overtog Gaarden 28. Maj 1898, er født i Skamstrup 23. Juli 1863 og gift med *Johanne Johansen*, født paa Ejendommen 4. Decbr. 1868.

Matr.-Nr. 22 m. fl. af Følleslev. Hartkorn 6 Tdr. 2 Skpr. 1 Fdkr. 2¼ Alb. Ejendomsskyld 40,500 Kr. Brandassurance for Hovedb. 6,500 Kr., for Avlsb. 13,410 Kr. Areal 61½ Td. Ld., deraf Ager 60½, Have og Gaardsplads 1. Agermarken drives i en 8 Marksdrift: Havre, Brak, Vintersæd, Byg, Roer, Byg og 2aars Græs. Jordens Bonitet er lermuldet. Der holdes 20 Køer, 14 Stkr. Ungkvæg og Kalve og 1 Tyr af rød dansk Race, 7 Heste og 1 Plag. Sidste Aar solgtes c. 70 Fedesvin.

Vestergaard, der ligger c. 1½ K. N. for Følleslev midt paa sine flade Jorder, er ren Ejendom. Hovedb. ligger mod S. Paa Gaardens Jorder er opløjet flere Oldsager fra Stenalderen, f. Eks. Flintknive o. l.

Skjenkelsbjerggaard, Følleslev Sogn. Postforb.: Snertinge, og St.: Jyderup, hvortil c. 8 Km. Gaarden ligger c. 17½ Km. fra Kallundborg. Ejer: *Sofus Jensen*, som overtog Gaarden i 1912, er født paa Ejendommen 17. Juni 1862 og gift med *Marie Andersen*, født i Viskinde 27. Aug. 1865.

Matr.-Nr. 9 af Følleslev. Hartkorn 6 Tdr. 2 Skpr. 2 Fdkr. 2 Alb. Ejendomsskyld 38,500 Kr. Brandassurance for Bygningerne 17,000 Kr. Areal 66 Tdr. Ld., deraf Ager 64, Have og Gaardsplads 1. Agermarken drives i en 8 Marksdrift: Havre, Brak, Vintersæd, Byg, Roer, Byg og 2aars Græs. Jordens Bonitet er af blandet Beskaffenhed. Der holdes 20 Køer, 10 Stkr. Ungkvæg og Kalve og 1 Tyr af rød dansk Race, 6 Heste samt 3 Plage og Føl. Sidste Aar solgtes c. 60 Fedesvin.

Skjenkelsbjerggaard, der ligger c. ¾ Km. NØ. for Følleslev, er i flere Led gaet i Arv fra Fader til Søn i Ejerens Slægt. Den nuværende Ejer har købt Gaarden fri fra Fæste under Egemark. Gaarden ligger midt paa sine noget kuperede Jorder.

Toftagergaard, Følleslev Sogn. Postforb.: Snertinge, og St.: Jyderup, hvortil c. 9½ Km. Gaarden ligger c. 19 Km. fra Kallundborg. Ejerinde: *Ane Marie Nielsen*, f. *Olsen*, som overtog Gaarden i 1900, er født i Følleslev 28. Juni 1848. Driften ledes af Ejerindens Søn, *Fr. Nielsen*.



Toftagergaard.

Matr.-Nr. 1 m. fl. af Havnsø. Hartkorn 7 Tdr. 1 Skp. 2 Fdkr. ¼ Alb. Ejendomsskyld 45,000 Kr. Brandassurance for Bygningerne 28,000 Kr. Areal 60 Tdr. Ld., deraf Ager 59, Have og Gaardsplads 1. Agermarken drives i en 8 Marksdrift: Brak, Vintersæd, Byg, Roer, Byg, Havre og 2aars Græs. Jordens Bonitet er god Muld paa Lerunderlag. Der holdes 20 Køer, 15 Stkr. Ungkvæg og Kalve og 1 Tyr af rød dansk Race, 5 Heste og 2 Plage. Sidste Aar solgtes c. 70 Fedesvin.

Toftagergaard, der ligger bekvemt for sine jævne, gode Jorder, kan med sine Bygninger med deres pyntelige, røde Tegltage ses langvejs fra, idet den er bygget højt og frit paa en Banke, hvorfra man har en vid Udsigt over den omliggende Egn. Bygningerne er nyopførte efter en Brand i 1913. Hovedb. ligger mod S. Ejerindens afdøde Mand, Hans Nielsen, havde overtaget Gaarden efter sin Svigerfader, Ole Olsen.

Strandgaard, Følleslev Sogn. Postforb.: Snertinge, og St.: Jyderup, hvortil c. 9½ Km. Gaarden ligger c. 19 Km. fra Kallundborg. Ejer: *N. C. Petersen*, som overtog Gaarden i 1894, er født i Bregninge 9. Decbr. 1869 og gift med *Margrethe Hansen*, født i Ramsømagle 18. Decbr. 1878.

Matr.-Nr. 2a m. fl. af Havnsø. Hartkorn 6 Tdr. 3 Skpr. 2 Fdkr. 1¼ Alb. Ejendomsskyld 38,500 Kr. Brandassurance for Bygningerne 24,000 Kr. Areal 60 Tdr. Ld., deraf Ager 59, Have og Gaardsplads 1. Agermarken drives i en 8 Marksdrift: Brak, Vintersæd, Byg, Roer, Byg, Havre og 2aars Græs. Jordens Bonitet er lermuldet. Der holdes 16 Køer, 13 Stkr. Ungkvæg og Kalve og 1 Tyr af rød dansk Race, 5 Heste samt 3 Plage og Føl. Sidste Aar solgtes c. 75 Fedesvin.

Strandgaard ligger c. ½ Km. N. for Havnsø ved Sejrbugt. Bygningerne er af Grundmur med Straatage, dog er Hovedb., der ligger mod S., teglhængt. Mod N. er bygget en paptækket Svinestald og en Stakhjælm. De flade Jorder omgiver Gaarden til alle Sider.

Fru Birchs Gaard i Havnsø, Følleslev Sogn. Postforb.: Snertinge, og St.: Jyderup, hvortil c. 9½ Km. Gaarden ligger c. 19 Km. fra Kallundborg. Ejerinde: *Fru Karen Birch*, gift med Forp. Birch paa Næssegaard, overtog Gaarden 14. Marts 1912 og er født paa Ejendommen.

Matr.-Nr. 5a m. fl. af Havnsø. Hartkorn 7 Tdr. 2 Skpr. 1 Fdkr. ¼ Alb. Ejendomsskyld 45,500 Kr. Areal 77 Tdr. Ld., deraf Ager 69, Eng 5, Skov 2, Have og Gaardsplads 1. Agermarken drives i en 8 Marksdrift: Havre, Brak, Vintersæd, Byg, Roer, Havre og 2aars Græs. Jordens Bonitet er lermuldet. Der holdes 26 Køer, 16 Stkr. Ungkvæg og Kalve og 2 Tyre af rød dansk Race, 6 Heste og 1 Plag. Sidste Aar solgtes c. 80 Fedesvin.

Gaarden ligger c. ½ Km. N. for Havnsø og er ren Ejendom. Hovedb. ligger mod S. Bygningerne er dels af Grundmur, dels af Bindingsværk, tækkede med Straa og Pap. De flade Jorder strækker sig navnlig mod SV.

Strandbjerggaard, Følleslev Sogn. Postforb.: Snertinge, og St.: Jyderup, hvortil c. 11 Km. Gaarden ligger c. 20 Km. fra nærmeste Købstad, Kallundborg. Nuværende Ejer: *Joh. Clausen* til Stubberupholm, som overtog Gaarden i Aug. 1912, er født i Kaastrup 1878 og gift med *Mette Holm*, født paa Samsø 1882. Driften ledes af Bestyrer *Laurids H. Sørensen*.

Matr.-Nr. 4a m. fl. af Nekselø. Hartkorn 4 Tdr. 3 Skpr. 1 Fdkr. 1½ Alb. Ejendomsskyld 35,000 Kr. Brandassurance for Bygningerne 20,000 Kr. Areal 82 Tdr. Ld., deraf Ager 60, Eng 15, Skov 6, Have og Gaardsplads 1. Agermarken drives i fri Drift med udstrakt Frøavl. Jordens Bonitet er af blandet Beskaffenhed. Der holdes 12 Køer, 15 Stkr. Ungkvæg og Kalve og 1 Tyr af rød dansk Race, 4 Heste og 2 Plage. Sidste Aar solgtes c. 30 Fedesvin.

Strandbjerggaard ligger meget smukt paa Østsiden af Nekselø. Den nuværende Ejer har købt Gaarden af Christoffer Pedersen, som 30 Aar forud havde faaet den tilskødet af sin Svigerfader, S. Pedersen. Gaarden laa oprindelig længere inde paa Øen, men blev af Christoffer Pedersen flyttet til sin nuværende Plads efter en Brand. Bygningerne er af Grundmur. Hovedb., der ligger mod Ø., er skifertækket, Avlsb. har Paptage. De noget bakkede Jorder har deres største Udstrækning mod S. og N.

Sorø Birk.



Risagergaard, Stenlille Sogn. Postforb. og St.: Stenlille, hvortil c. ½ Km. Gaarden ligger c. 12 Km. fra Sorø. Ejer: *Jens Chr. Andreas Rasmussen*, som overtog Gaarden i 1901, er født paa Als 23. Juni 1876 og gift med *Caroline Hansen*, født i Stenmagle 11. Juli 1874.

Matr.-Nr. 2 m. fl. af Stenlille. Hartkorn 5 Tdr. 7 Skpr. 2 Fdkr. 2 Alb. Ejendomsskyld 40,000 Kr. Brandassurance for Bygningerne c. 24,000 Kr. Areal 62 Tdr.

Ld., deraf Ager 59, Mose 2, Have og Gaardsplads 1. Agermarken drives i en 7 Marksdrift: Havre, benyttet Brak, Vintersæd, Roer, Blandsæd og 2aars Græs. Jordens Bonitet er af blandet Beskaffenhed. Der holdes 17 Køer, 15 Stkr. Ungkvæg og Kalve og 3 Tyre af rød dansk Race, 5 Heste og 2 Plage. Sidste Aar solgtes c. 100 Fedesvin.

Risaer gaard, der er ren Ejendom, ligger c. $\frac{1}{2}$ Km. SØ. for Stenlille og er helt af Grundmur. Hovedb., som ligger mod V., har Tegtag, Avlsb. Straatage. Ø. for den egentlige Gaardplan er bygget en grundmuret Hjem med Trimpel og Tegtag. Jordernes Overflade er bølgeformet.

Storeaasegaard, Stenlille Sogn. Postforb.: Vedde, og St.: Stenlille, hvortil c. 2 Km. Gaarden ligger c. 13 Km. fra Sorø. Ejer: *Christian Jensen*, som overtog Gaarden i Maj 1912, er født paa Ejendommen 11. April 1875.

Matr.-Nr. 3a m. fl. af Tjørntved. Hartkorn 6 Tdr. $2\frac{1}{4}$ Alb. Ejendomsskyld 37,160 Kr. Brandassurance for Bygningerne 23,500 Kr. Areal 85 Tdr. Ld., deraf Ager 69, Eng 9, Mose 6, Have og Gaardsplads 1. Agermarken drives i en 8 Marksdrift: Havre, Brak, Vintersæd, Roer, Byg, Havre og 2aars Græs. Jordens Bonitet er af noget uensartet Beskaffenhed. Der holdes 25 Køer, 18 Stkr. Ungkvæg og Kalve og 2 Tyre af rød dansk Race, 6 Heste og 2 Plage. Sidste Aar solgtes c. 125 Fedesvin.

Storeaasegaard er Arvefæste under Den Suhr'ske Stiftelse. Den blev i 1890 efter Ildsvaade flyttet fra Byen c. 100 M. mod SV., hvor den ligger, omgivet af sine let bølgeformede Jorder. Bygningerne er af Grundmur med Straatage. Hovedb. ligger mod S. Senere er V. for Gaarden bygget en rummelig Bræddelade.

Eskeosegaard, Stenlille Sogn. Postforb. og St.: Stenlille, hvortil c. 1 Km. Gaarden ligger c. 13 Km. fra Sorø. Ejer: Sognefoged *Christen Christiansen*, som overtog Gaarden i 1876, er født paa Ejendommen 22. April 1846 og gift med *Ane Jensen*, født i Munkebjergby Sogn 8. Decbr. 1850.

Matr.-Nr. 5 af Tjørntved. Hartkorn 7 Tdr. 2 Skpr. 1 Alb. Ejendomsskyld 39,440 Kr. Brandassurance for Bygningerne c. 24,000 Kr. Areal 75 Tdr. Ld., deraf Ager 68, Mose 6, Have og Gaardsplads 1. Agermarken drives i en 8 Marksdrift: Havre, Brak, Vintersæd, Byg, Roer, Blandsæd og 2aars Græs. Jordens Bonitet er ret uensartet. Der holdes 25 Køer, 7 Stkr. Ungkvæg og Kalve og 1 Tyr af rød dansk Race, 6 Heste og 1 Plag. Sidste Aar solgtes c. 50 Fedesvin.

Eskeosegaard har sit Navn efter en Mose, som ligger i dens Mark. Den er ren Ejendom. 1892 brændte den, og fra da stammer de nustaaende grundmurede Bygninger. Hovedb. ligger mod S. og har Skifertag, Avlsb. Straatage. Jorderne ligger samlede omkring Gaarden over et bølgeformet Terræn.

Tvebjerggaard, Nidløse Sogn. Postforb. og St.: Dianalund, hvortil c. 3 Km. Gaarden ligger c. 14 Km. fra Sorø. Ejer: *Hans Peter Nielsen*, som overtog Gaarden i 1907, er født i Atterup 13. Jan. 1877 og gift med *Marie Sørensen*, født i Uggerløse 24. Decbr. 1881.

Matr.-Nr. 4a af Nidløse. Hartkorn 7 Tdr. 1 Fdkr. $2\frac{1}{2}$ Alb. Ejendomsskyld 35,000 Kr. Brandassurance for Bygningerne 16,200 Kr. Areal 75 Tdr. Ld., deraf Ager 56, Mose 18, Have og Gaardsplads 1. Agermarken drives i en 8 Marksdrift: Havre, Brak, Vintersæd, Byg, Roer, Blandsæd og 2aars Græs. Jordens Bonitet er en Del forskellig. Der holdes 20 Køer, 15 Stkr. Ungkvæg og Kalve og 2 Tyre af rød dansk Race, 6 Heste, 4 Plage og Føl samt 2 Faar. Sidste Aar solgtes c. 50 Fedesvin.

Tvebjerggaard har Navn af en Bakke paa dens Mark, der langt fra ser ud, som om den var delt i to. Gaarden har i sin Tid været Fæste under Sorø Akademi, men er nu ren Ejendom. Hovedb., der ligger mod N., er af Grundmur, den s. Længe af Granit og de andre Avlsb. af Bindingsværk, alt tækket med Straa. De bakkede Jorder strækker sig væsentligst mod S. Mosen ligger mod N.

Lundbjerggaard, Nidløse Sogn. Postforb. og St.: Dianalund, hvortil c. 3 Km. Gaarden ligger c. 15 Km. fra Sorø. Ejer: *Peter Hansen*, som overtog Gaarden i 1878, er født paa Ejendommen 6. April 1861.

Matr.-Nr. 8a af Nidløse. Hartkorn 6 Tdr. 3 Skpr. 1 Fdkr. 2 Alb. Ejendoms- skyld 43,000 Kr. Brandassurance for Bygningerne c. 23,000 Kr. Areal 76 Tdr. Ld., deraf Ager 67, Mose 8, Have og Gaardsplads 1. Agermarken drives i en 8 Marks- drift: Havre, Brak, Vintersæd, Byg, Roer, Blandsæd og 2aars Græs. Jordens Bo- nitet er af blandet Beskaffenhed. Der holdes 22 Køer, 27 Stkr. Ungkvæg og Kalve og 1 Tyr af rød dansk Race samt 6 Heste. Sidste Aar solgtes c. 180 Fedesvin.

Lundbjerggaard, der er ren Ejendom, ligger omtrent midt paa sine bakkede Jorder c. 1 Km. SV. for Nidløse. Bygningerne er af Grundmur med Tegl paa Hovedb., Straatage paa Avlsb. Ø. for Gaarden er bygget en paptækket Bræddelade og mod V. en Svinestald af Granit. Hovedb. ligger mod V.

Nidløse Præstegaard, Nidløse Sogn. Postforb. og St.: Dianalund, hvortil c. 4 Km. Gaarden ligger c. 16 Km. fra Sorø. Nuværende Beneficiarius: Pastor *V. Simonsen*, som tiltraadte Embedet i 1891. Avlingen er bortforpagtet til *Jens Henriksen*.

Matr.-Nr. 1a m. fl. af Nidløse. Hartkorn 6 Tdr. 1 Skp. 1 Fdkr. $\frac{1}{4}$ Alb. Ejendomsskyld 35,000 Kr. Brandassurance for Hovedb. 4,000 Kr., for Avlsb. 6,000 Kr. Areal 68 Tdr. Ld., deraf Ager 48, Mose 18, Have og Gaardsplads 2. Agermarken drives i en 8 Marksdrift: Havre, Brak, Vintersæd, Byg, Roer, Bland- sæd og 2aars Græs. Jordens Bonitet er noget uensartet. Der holdes 12 Køer, 6 Stkr. Ungkvæg og Kalve og 1 Tyr af rød dansk Race, 4 Heste og 2 Plage. Sidste Aar solgtes c. 30 Fedesvin.

Nidløse Præstegaard ligger i den nv. Side af Byen tæt N. for Kirken, der er bygget paa en Bakke og derfor er synlig vidt omkring. Den grundmurede Hovedb. ligger mod N., omgivet af den dejlige, gamle Have, der i Størrelse og Anlæg har Ka- rakter af en Park. Avlsb. er af Bindingsværk. Alle Bygningerne har Straatage. Jor- dernes Overflade er jævn og god.

Skjælnæsholm, Nidløse Sogn. Postforb. og St.: Dianalund, hvortil c. $3\frac{1}{2}$ Km. Gaarden ligger c. 17 Km. fra Sorø. Ejer: *Lars Chr. Sørensen*, som overtog Gaarden i 1901, er født i Rerslev Sogn 1. Septbr. 1864 og gift med *Jen- sine Rasmussen*, født i Hjembæk 17. Marts 1867.

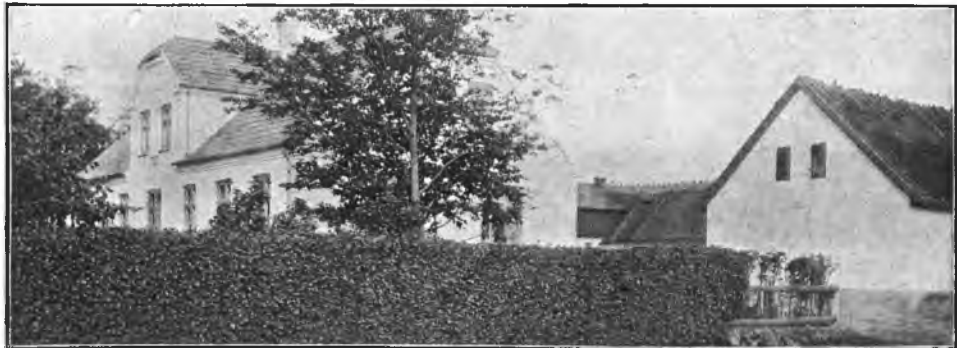

Skjælnæsholm.

Matr.-Nr. 6 af Kongsted. Hartkorn 6 Tdr. 7 Skpr. 3 Fdkr. $\frac{1}{2}$ Alb. Ejendoms- skyld 40,000 Kr. Brandassurance for Bygningerne 14,000 Kr. Areal 77 Tdr. Ld., deraf Ager 53, Mose 23, Have og Gaardsplads 1. Agermarken drives i en 8 Marks- drift: Havre, Brak, Vintersæd, Byg, Roer, Havre og 2aars Græs. Jordens Bonitet er af noget blandet Beskaffenhed. Der holdes 23 Køer, 14 Stkr. Ungkvæg og Kalve og 2 Tyre af rød dansk Race, 5 Heste, 3 Plage og Føl samt 1 Faar. Sidste Aar solgtes c. 60 Fedesvin.

Skjælnæsholm, der er ren Ejendom, ligger i Kongsted By med de noget bølge- formede Jorder strakt ud mod NV. Den nuværende Ejer har faaet Gaarden efter sin

Pløjemoder, Lars Christiansens Enke. Den grundmurede, teglhængte Hovedb. ligger mod S. Den v. Længe og Svinestalden er af Grundmur med Paptage, den n. og Ø. Længe af Bindingsværk med Straatage. N. for Gaarden er bygget en paptækket Hjælm.

Niels Aagesen »de Kungstwed« nævnes 1300. 1398 gav Niels Grubbe og hans Hustru, Helene Svendsdatter, deres fædrene Gaard i Kongsted til Sorø Kloster, hvor de selv tog Broderskab. Fru Helene havde dog allerede 1389 givet en Fjerdedel af denne sin Hovedgaard til Nidløse Kirke.

Lindebjerggaard, Nidløse Sogn. Postforb.: Ruds Vedby, og St.: Dianalund, hvortil c. 4 Km. Gaarden ligger c. 16 Km. fra Sorø. Ejer: *Jens Peter Christensen*, som overtog Gaarden i 1890, er født i Munkebjergby 20. April 1850 og gift med *Sofie Christensen*, født i Nidløse 7. Jan. 1866.

Matr.-Nr. 4 af Kongsted. Hartkorn 6 Tdr. 7 Skpr. 3 Fdkr. 1¼ Alb. Ejendomsskyld 45,000 Kr. Brandassurance for Bygningerne 22,000 Kr. Areal 100 Tdr. Ld., deraf Ager 78, Mose 20, Skov 1, Have og Gaardsplads 1. Agermarken drives i en 8 Marksdrift: Havre, Brak, Vintersæd, Byg, Roer, Blandsæd og 2aars Græs. Jordens Bonitet er ret forskellig, lige fra stærk Lermuld til let, sandblandet Muld. Der holdes 25 Køer, 12 Stkr. Ungkvæg og Kalve og 2 Tyre af rød dansk Race, 5 Heste, 2 Plage og 3 Faar. Sidste Aar solgtes c. 70 Fedesvin.

Lindebjerggaard ligger bekvemt, omtrent midt paa sine bakkede Jorder c. 1½ Km. NV. for Kongsted. Bygningerne er dels af Grundmur, dels af Granit. Den skifertækkede Hovedb. ligger mod S. Ø. for Gaarden er bygget en stor, paptækket Bræddelade.

Fælledgaard, Nidløse Sogn. Postforb. og St.: Dianalund, hvortil c. 4 Km. Gaarden ligger c. 13 Km. fra Sorø. Ejerinde: Enkefru *Kirstine Petersen*, som overtog Gaarden 10. Aug. 1911 ved sin Mands, *Hans Petersens* Død. er født i Svallerup 6. Decbr. 1876.

Matr.-Nr. 9a af Kongsted. Hartkorn 6 Tdr. 7 Skpr. 3 Fdkr. ½ Alb. Ejendomsskyld 42,000 Kr. Brandassurance for Bygningerne c. 20,000 Kr. Areal 82 Tdr. Ld., deraf Ager 54, Mose 27, Have og Gaardsplads 1. Agermarken drives i en 8 Marksdrift: Havre, Brak, Vintersæd, Byg, Roer, Blandsæd og 2aars Græs. Jordens Bonitet er af blandet Beskaffenhed. Der holdes 24 Køer, 14 Stkr. Ungkvæg og Kalve og 2 Tyre af rød dansk Race, 6 Heste og 2 Plage. Sidste Aar solgtes c. 55 Fedesvin.

Fælledgaard er ren Ejendom. Den ligger nærmest i den s. Side af sine flade Jorder c. ½ Km. SØ. for Kongsted. Bygningerne er dels af Grundmur, dels af Bindingsværk med Straatage. Hovedb. ligger mod S. NØ. for Gaarden er bygget en paptækket Hjælm.

J. Jensens Gaard i Kongsted, Nidløse Sogn. Postforb. og St.: Dianalund, hvortil c. 3½ Km. Gaarden ligger c. 17 Km. fra Sorø. Ejer: Sognefoged *Jørgen Jensen*, som overtog Gaarden i 1885, er født paa Ejendommen 27. Juni 1853 og gift med *Ane Marie Nielsen*, født i Vedde 3. April 1861.

Matr.-Nr. 13a m. fl. af Kongsted. Hartkorn 7 Tdr. 6 Skpr. 3 Fdkr. 1¼ Alb. Ejendomsskyld 45,000 Kr. Brandassurance for Bygningerne 18,000 Kr. Areal 95 Tdr. Ld., deraf Ager 49, Mose 45, Have og Gaardsplads 1. Agermarken drives i en 8 Marksdrift: Havre, Brak, Vintersæd, Byg, Roer, Blandsæd og 2aars Græs. Jordens Bonitet er en Del forskellig. Der holdes 28 Køer, 15 Stkr. Ungkvæg og Kalve og 2 Tyre af rød dansk Race, 6 Heste samt 3 Plage og Føl. Sidste Aar solgtes c. 50 Fedesvin.

Gaarden har i sin Tid været Fæste under Sorø Akademi, men er nu ren Ejendom. Hovedb., der ligger mod N., har Stentag og er af Grundmur ligesom den s. Længe og Svinestalden. Begge Sidelængerne er af Bindingsværk. Alle Avlsb. har Straatage. En paptækket Bræddelade er bygget Ø. for Gaarden. Jorderne strækker sig mod SØ. over et noget bakket Terræn.

Gabelsgaard, Nidløse Sogn. Postforb. og St.: Dianalund, hvortil c. 4 Km. Gaarden ligger c. 17 Km. fra Sorø. Ejer: *Jens Peter Larsen*, som overtog Gaarden i 1904, er født i Ondløse 22. Novbr. 1876 og gift med *Karen Marie Petersen*, født i Taagerup 25. Novbr. 1865.

Matr.-Nr. 1a af Kongsted. Hartkorn 6 Tdr. 5 Skpr. 3 Fdkr. 1¼ Alb. Ejendomsskyld 45,000 Kr. Brandassurance for Hovedb. 7,500 Kr., for Avlsb. 16,261 Kr. Areal 87½ Td. Ld., deraf Ager 66, Mose 20, Skov ½, Have og Gaardsplads 1. Agermarken drives i en 8 Marksdrift: Havre, Vintersæd, Byg, Roer, Byg, Blandsæd og 2aars Græs. Jordens Bonitet er lermuldet. Der holdes 29 Køer, 22 Stkr. Ungkvæg og Kalve og 1 Tyr af rød dansk Race, 6 Heste samt 3 Plage og Føl. Sidste Aar solgtes c. 140 Fedesvin.

Gabelsgaard har tidligere været Fæste under Sæbygaard, men er forlængst købt til Frihed. Den ligger i den n. Side af sine bakkede Jorder og er nybygget i Aarene 1904—13 af Grundmur. Den stentækkede Hovedb. ligger mod N. Den ø. Længe har Trimpel med Paptag, de andre Avlsb. Straatage. S. for Gaarden er bygget en stor, paptækket Bræddelade og mod V. en grundmuret, stentækket Fodermesterbolig. Mosen er fraliggende mod N.

Højbjerggaard, Tersløse Sogn. Postforb. og St.: Dianalund, hvortil c. 3½ Km. Gaarden ligger c. 11 Km. fra Sorø. Ejer: Christian Sørensen, som overtog Gaarden i 1896, er født paa Ejendommen 20. April 1866 og gift med *Anna Jacobsen*, født paa Lindebjerg 11. Decbr. 1866.

Matr.-Nr. 11a m. fl. af Tersløse. Hartkorn 5 Tdr. 4 Skpr. 2 Fdkr. 1½ Alb. Ejendomsskyld 35,500 Kr. Brandassurance for Bygningerne 12,000 Kr. Areal 70¼ Td. Ld., deraf Ager 61¼, Mose 8, Have og Gaardsplads 1. Agermarken drives i en 8 Marksdrift: Havre, Brak, Vintersæd, Byg, Roer, Blandsæd og 2aars Græs. Jordens Bonitet er lermuldet. Der holdes 20 Køer, 10 Stkr. Ungkvæg og Kalve og 1 Tyr af rød dansk Race, 5 Heste og 2 Plage. Sidste Aar solgtes c. 60 Fedesvin.

Højbjerggaard er Arvefæste under Sorø Akademi. Den ligger c. 2 Km. V. for Tersløse, omgivet af sine flade Jorder. Hovedb., der ligger mod S., er af Grundmur med Stentag, Avlsb. af Bindingsværk med Straatage.

Tersløse Møllegaard, Tersløse Sogn. Postforb. og St.: Dianalund, hvortil c. 1 Km. Gaarden ligger c. 11 Km. fra Sorø. Ejerinde: Enkefru *Marie Hansen*, f. *Sørensen*, som overtog Gaarden i 1913 ved sin Mands, *Hans Hansens* Død, er født i Tersløse 7. Novbr. 1871.

Matr.-Nr. 18 af Tersløse. Hartkorn 5 Tdr. 4 Skpr. 2 Fdkr. 2¼ Alb. Ejendomsskyld 41,160 Kr. Areal 70 Tdr. Ld., deraf Ager 69, Have og Gaardsplads 1. Agermarken drives i en 8 Marksdrift. Jordens Bonitet er lermuldet. Der holdes 24 Køer, 16 Stkr. Ungkvæg og Kalve og 2 Tyre af rød dansk Race, 6 Heste samt 3 Plage og Føl. Sidste Aar solgtes c. 85 Fedesvin.

Tersløse Møllegaard, der er ren Ejendom, ligger c. 1 Km. N. for Tersløse i den ø. Side af de jævne Jorder. Hovedb. ligger mod S.; den er af Grundmur med Tegltag. Den v. Længe er af Grundmur, den n. og ø. af Bindingsværk, alle med Straatage. V. for Gaarden er bygget en teglhængt Svinestald af Grundmur og et Beboelseshus af samme Materialer. Ogsaa den hollandske Vindmølle ligger mod V.

Ods Herred.

Holtegaard, Højby Sogn. Postforb. og St.: Højby, hvortil c. 1/5 Km. Gaarden ligger c. 5 Km. fra Nykøbing. Ejer: *Jacob Larsen*, som overtog Gaarden 11. Novbr. 1865, er født paa Toftebjerggaard i Højby 30. Maj 1842 og gift med *Else Christine Nielsen*, født i Højby 30. Maj 1848.

Matr.-Nr. 5a m. fl. af Højby. Hartkorn 6 Tdr. 1 Skp. 1 Alb. Ejendomsskyld 35,000 Kr. Brandassurance for Hovedb. 5,372 Kr., for Avlsb. 6,250 Kr. Areal 60 Tdr. Ld., deraf Ager 49, Eng 8, Mose 1½, Have og Gaardsplads 1½.



Agermarken drives i en 6 Marksdrift: Helbrak, $\frac{1}{2}$ Hvede $\frac{1}{2}$ Rug, Roer, Byg, Havre og 1aars Græs. Jordens Bonitet er god Lermuld paa Lerunderlag. Der holdes 18 Køer, 12 Stkr. Ungkvæg og Kalve og 2 Tyre af rød dansk Race, 5 Heste, 4 Plage og Føl samt 2 Faar. Sidste Aar solgtes c. 70 Fedesvin.

Holtegaard har Navn efter Holtebakken, der ligger tæt udenfor det n. Hjørne af Gaarden, og paa hvilken Højby Kirke er bygget. Den menes at være en Del af en fordums Hovedgaard i Højby, som Kong Valdemar Atterdag 1365 skal have ladet nedrive og udstykke i flere mindre Gaarde. Allerede da skal Holtegaard være oprettet, og Aaret efter, 1366, skal den have været beboet af en meget brysk Adelsfrue og hendes to Sønner, Bonde og Skammel. Samtidig boede paa en Borg paa den anden Side af Højby Sø, en Ridder Ebbe (som et Sagn vil gøre til den kendte, jydsk Ridder Niels Ebbesøns Fader) og hans to Døttre, Signild og Trunde. Denne Ridder Ebbe gjorde en Gang en Rejse til Island(?) og for at beskytte sine Døttre havde han før sin Afrejse paa en rund Banke NV. for Borgen bygget et Taarn, hvor de kunde sidde i god Behold. Men Bonde og Skammel sejlede over Søen og besvangrede hver sin Jomfru. Deres Moder var imidlertid for stolt til at ville tillade sine Sønner at ægte Søstrene, ja, hun haanede dem endogsaa offentlig, hvor hun kunde komme afsted dermed. Da Søstrene saaledes en Søndag under Højmesse traadte ind i Højby Kirke, raabte hun leende til de omkring-siddende Sognekvinder: »Stat op, I Danekvinder, og luk mine Sønnekoner ind!« Da svor de unge Piger en blodig Hævn, og næste Juledags Morgen tog de deres sølv-bundne Knive med til Fromesse. De anfaldt hver sin Elsker og stak dem ihjel, den



Holtegaard.

ene tæt sønden for Altret, den anden nord for Kirkedøren. I den Anledning blev Kirken lyst i Ban 1367 af Pave Urban den V., og først 1373 lykkedes det Ridder Ebbe ved Roskildebispens Niels Jacobsens Mellekomst at faa Bansættelsen hævet.

Langt senere ejedes Holtegaard af Smeden Ile og efter ham af Morten Andreasen, der var Kirkeværg; han fik, da Kirken gik over til Staten, som Paaskønnelse et Par Lysestager, der endnu findes paa Gaarden. 1826 var Holtegaard Fæste under Kronen. Den bortfæstedes i det Aar til Jørgen Sørensen, hvis kække Hustru, Else Rasmusdatter, da det kneb med at faa Fæstet, selv gik til Kongen og fik hans Ord for, at de skulde faa Gaarden. Senere købte Jørgen Sørensen den til Selveje og lod den ved sin Død gaa i Arv til sin Søn, Niels Jørgensen, hvis Datter, Else Christine Nielsen, er gift med den nuværende Ejer; hun var sammen med to andre Kvinder fra Odsherred i København ved Kong Frederik d. 8.'s Sølvbryllup med Gaver fra Egnen.

Fra Holtebakken er der en vid og meget smuk Udsigt over det omliggende Landskab.

Toftbjerg, Højby Sogn. Postforb. og St.: Højby, hvortil c. 2 Km. Tlf. 29 over Højby Central. Gaarden ligger c. 7 Km. fra Nykøbing. Ejer: *Lars Jacobsen*, som overtog Gaarden i Novbr. 1898, er født paa Ejendommen 21. Juni 1857 og gift med *Ane Marie Jensine Nielsen*, født paa Holtegaard 10. Juni 1856.

Matr.-Nr. 6a af Højby. Hartkorn 7 Tdr. 7 Skpr. $\frac{1}{4}$ Alb. Ejendomsskyld 42,000 Kr. Brandassurance for Hovedb. 2880 Kr., for Avlsb. 11,645 Kr. Areal $80\frac{1}{2}$ Td. Ld., deraf Ager 70 $\frac{1}{2}$, Eng 9, Have og Gaardsplads 1. Agermarken drives i en 7 Marksdrift: Tildels benyttet Brak, Vintersæd, $\frac{1}{2}$ Roer $\frac{1}{2}$ Blandsæd, Byg, Havre og 2aars Græs. Jordens Bonitet er lerblandet Muld, tildels paa Lerunderlag. Der holdes 20 Køer, 20 Stkr. Ungkvæg og Kalve og 2 Tyre af rød dansk Race, 6 Heste, 5 Plage og Føl samt 2 Faar. Sidste Aar solgtes c. 100 Fedesvin.

Toftbjerg har Navn af »Toftbjerg Bakke«, der med den smukke, gamle Stendysse paa sin Ryg hæver sig tæt N. for Gaarden. Indtil Midten af forrige Aarhundrede var Toftbjerg Fæste under det kgl. odsherredske Gods, men frikøbtes da, antagelig af den nuværende Ejers Fader.

Gaarden ligger siden Udskiftningen 1796 NV. for Højby tæt V. for Vejen til Tengslemark. Hovedb., der ligger frit mod S., stammer fra Udskiftningstiden, medens de fleste af Avlsb. er opført i 1880erne.

Sexhøj, Højby Sogn. Postforb. og St.: Højby, hvortil c. 1½ Km. Tlf. 30 over Højby Central. Gaarden ligger c. 7 Km. fra Nykøbing. Ejer: *Jacob S. Trier*, som overtog Gaarden 18. Aug. 1904, er født paa Vallekilde Højskole 29. Marts 1878 og gift med *Asta Bentsen*, født paa Vallekilde Højskole 13. Febr. 1880.

Matr.-Nr. 7a af Højby. Hartkorn 7 Tdr. 5 Skpr. 1¼ Alb. Ejendomsskyld 44,000 Kr. Brandassurance for Hovedb. 4,615 Kr., for Avlsb. 19,360 Kr. Areal 72½ Td. Ld., deraf Ager 68, Mose 3, Have og Gaardsplads 1½. Af Agermarken drives 65 Tdr. Ld. i en 8 Marksdrift: ½ Vintersæd ½ Staldfoder, Blandsæd, Roer, Byg, ⅓ Kartofler ⅓ Staldfoder ⅓ Frøafgrøder, Havre og 2aars Græs; 1 Td. Ld. dyrkes med Lucerne og 2 Tdr. Ld. henligger til vedvarende Græs. Jordens Bonitet er mild Lermuld, pletvis af lettere Karakter. Der holdes 22 Køer, 16 Stkr. Ungkvæg og Kalve og 3 Tyre af rød dansk Race, 4 Heste samt 4 Plage og Føl. Sidste Aar solgtes c. 70 Fedesvin.

Sexhøj hørte under det kgl. odsherredske Gods, til den i 1850erne blev købt til Selveje.

1795 flyttedes den ud fra Højby mod V., hvor den ligger tæt S. for Vejen til Odden i det sø. Hjørne af sine Jorder. N. for Gaarden ligger Højdedraget »Sexhøjen«, hvorfra man i klart Vejr kan se helt over til Jylland og til den svenske Kyst.

Den nuværende Ejer har dels bygget meget, dels opdrættet en fortrinlig Besætning af Kvæg og Heste (Belgiere og Jyder) og derved i høj Grad forbedret Ejendommen.

Højbygaard, Højby Sogn. Postforb. og St.: Højby, hvortil c. ½ Km. Tlf. 24 over Højby Central. Gaarden ligger c. 5 Km. fra Nykøbing. Ejer: *Hans Peter Petersen*, som overtog Gaarden i Septbr. 1911, er født paa Lykkegaard 17. Aug. 1872 og gift med *Christinè Petersen*, født paa Ejendommen 27. Marts 1875.

Matr.-Nr. 11a m. fl. af Højby. Hartkorn 7 Tdr. 4 Skpr. 2¼ Alb. Ejendomsskyld 40,000 Kr. Brandassurance for Hovedb. 6,461 Kr., for Avlsb. 12,805 Kr. Areal 84 Tdr. Ld., deraf Ager 74½, Eng 7, Mose 1, Have og Gaardsplads 1½. Agermarken drives i en 7 Marksdrift: Tildels benyttet Brak, Rug, Byg, Havre og 3aars Græs. Jordens Bonitet er grusblandet Muld i op til 10 Al. Dybde. Der holdes 28 Køer, 8 Stkr. Ungkvæg og Kalve og 2 Tyre af rød dansk Race, 6 Heste, 4 Plage og Føl samt 3 Faar. Sidste Aar solgtes c. 60 Fedesvin.

Højbygaard blev 1852 af Peter Andersen købt fri fra Fæste under Kronens Gods i Odsherred. Hans Søn, Jens Petersen, som er den nuværende Ejers Svigerfader, fik Styret 1877.

Gaarden ligger endnu i den s. Side af Højby, hvor paa Udskiftningstiden i 1792 alle Byens 15 Gaarde laa klumpet sammen. Alle Bygningerne er af Grundmur, opført af den forrige Ejer. Gaarden har sit eget Vandværk med et pynteligt Vandspring i Haven og elektrisk Lys og Kraft.

Hansbjerg, Højby Sogn. Postforb. og St.: Højby, hvortil c. 4 Km. Tlf. 32 over Lumbsaas Central. Gaarden ligger c. 7 Km. fra Nykøbing. Ejer: *Niels Andersen*, som overtog Gaarden i Juni 1874, er født paa Ejendommen 19. Novbr. 1842 og gift med *Maren Dorthea Jørgensen Stampe*, født paa Blændekildegaard i Landsgrav 27. Marts 1848.

Matr.-Nr. 3 af Stenstrup. Hartkorn 5 Tdr. 2 Fdkr. Ejendomsskyld 35,000 Kr. Brandassurance for Hovedb. 6,000 Kr., for Avlsb. 10,922 Kr. Areal 80 Tdr. Ld., deraf Ager 63½, Eng ½, Mose ½, Skov 12, Græsningsjord 2, Have og Gaardsplads 1½. Af Agermarken drives 40 Tdr. Ld. i en 8 Marksdrift: Blandsæd, Roer, Byg, Lucerne, Vintersæd, Roer, Havre og 1aars Græs; 3½ Td. Ld. drives uden fast Sædscliffe og 20 Tdr. Ld. henligger til vedvarende Græsning. Jordens Bonitet er i den store Drift god Lermuld, i de 20 Tdr. Ld. lettere Sandmuld. Der holdes

16 Køer, 10 Stkr. Ungkvæg og Kalve og 2 Tyre af rød dansk Race, 4 Heste 4 Plage og Føl samt 22 Faar. Sidste Aar solgtes c. 60 Fedesvin.

Hansbjerg, som har Navn efter en Bakke, der ligger paa dens Jorder tæt V. for Gaarden, var i sin Tid Fæste under Odsherred Krongods. Den købtes fri i 1850erne af den nuværende Ejers Fader, hvis Forfædre gennem flere Generationer havde haft den i Fæste.

Gaarden ligger i den s. Side af Stenstrup By, bekendt for sine Jorder, der har jævnt Fald mod S. Den nuværende Ejer har opdrættet en udmærket Besætning af Kvæg og Heste og har bl. a. tillagt Statspræmiehingsten »Stenstrup Munkedal«, som findes paa Gaarden.

Bregnetbjerg, Højby Sogn. Postforb. og St.: Nykøbing, hvortil c. 3 Km. Tlf. 127 over Nykøbing Central. Ejer: *Søren Johan Sørensen*, som overtog Gaarden 1. April 1904, er født paa Ejendommen 15. Novbr. 1873 og gift med *Hansine Jensen*, født i Raadved ved Horsens 12. Marts 1874.

Matr.-Nr. 1a af Nygaard. Hartkorn 7 Tdr. 5 Skpr. 2 Fdkr. $\frac{3}{4}$ Alb. Ejendoms-skyld 46,000 Kr. Brandassurance for Hovedb. 9,540 Kr., for Avlsb. 12,750 Kr. Areal 98 Tdr. Ld., deraf Ager 91, Eng 4, Mose $1\frac{1}{2}$, Have og Gaardsplads $1\frac{1}{2}$. Af Agermarken drives 79 Tdr. Ld. i en 7 Marksdrift: Delvis benyttet Brak, Vintersæd, Roer, $\frac{1}{2}$ Byg $\frac{1}{2}$ Blandsæd, $\frac{1}{2}$ Havre $\frac{1}{2}$ Blandsæd og 2aars Græs; 12 Tdr. Ld. henligger til vedvarende Græsning. Jordens Bonitet er S. for Gaarden god Lermuld, i den øvrige Del af Driften noget lettere; de 12 Tdr. Ld. Græsnings-jord er let sandmuldet. Der holdes 22 Køer, 14 Stkr. Ungkvæg og Kalve og 2 Tyre af rød dansk Race, 6 Heste, 2 Plage og 5 Faar. Sidste Aar solgtes c. 60 Fedesvin.

Bregnetbjerg har Navn af »Bregnetbjerg«, fra hvilket man har en vid Udsigt; i sigtbart Vejr kan man se helt over til »Kullen« paa den svenske Kyst.

Gaarden er en Del af den 1518 nedlagte og udstykkede Hovedgaard Nygaard. Den ligger NV. for Nygaard By, tæt S. for Nykøbing-Odden Landevej. Den grundmurede, skifertækkede Hovedb. ligger frit i den s. Side af Gaardspladsen.

Drøsselholm, Højby Sogn. Postforb. og St.: Nykøbing, hvortil c. 2 Km. Tlf. 49 over Nykøbing Central. Ejer: *Lars Madsen*, som overtog Gaarden 29. Aug. 1908, er født paa Ejendommen 11. Oktbr. 1862 og gift med *Hansine Caroline Marie Sørensen*, født paa Bregnetbjerg 31. Maj 1865.

Matr.-Nr. 2a af Nygaard. Hartkorn 7 Tdr. 3 Skpr. 3 Fdkr. $2\frac{1}{2}$ Alb. Ejendoms-skyld 38,000 Kr. Brandassurance for Hovedb. 9,200 Kr., for Avlsb. 14,745 Kr. Areal 82 Tdr. Ld., deraf Ager 67, Eng 6, Mose 1, Skov 5, Græsningsjord 2, Have og Gaardsplads 1. Af Agermarken drives 46 Tdr. Ld. i en 6 Marksdrift: Tildels benyttet Brak, Rug, $\frac{1}{2}$ Roer $\frac{1}{2}$ Byg, Havre og 2aars Græs; 21 Tdr. Ld. henligger til vedvarende Græsning. Jordens Bonitet er i Driften let Muldjord paa Grusunderlag, i Græsningsjorden, der er fraliggende noget N. for Gaarden, Sand-jord. Der holdes 20 Køer, 12 Stkr. Ungkvæg og Kalve og 1 Tyr af rød dansk Race og 10 Faar. Sidste Aar solgtes c. 50 Fedesvin.

Drøsselholm har Navn efter den gamle Ridderborg »Drøsselholm«, der stod paa samme Sted, men som under Grevens Fejde blev brændt ned sammen med Borgens noget fraliggende Fangetaarn, »Næsseholm«. Paa Ruinerne af Drøsselholm blev da oprettet Hovedgaarden Nygaard, som 1355 blev pantsat til Kong Valdemar Atterdag. 1419 pantsatte Kong Erik af Pommeren Nygaard til Roskilde Bisp, og 1440 ihændehavdes den af Saxe Pedersen, 1461 af Fru Hebel Lydikes Datter og 1480 af hendes Søn, Oluf Gyldenstjerne. 1483 var Hans Grüss Bispens Lensmand paa Nygaard og 1513 Laurits Jensen Baden, Fader til den fra Flaadens Undergang ved Gulland sørgelig bekendte Admiral Hans Lauritsen. 1518 tilbageløste Kong Christian d. 2. Nygaard og lagde den som Avlsgaard under Kallundborg Slots Ladegaard. Siden blev den udstykket og Bonde-byen Nygaard oprettet paa dens Jorder.

Odsgaard, Faarevejle Sogn. Postforb. og St.: Faarevejle, hvortil c. 2 Km. Gaarden ligger c. 20 Km. fra Nykøbing. Ejer: *Christen Christensen*, som overtog Gaarden 17. Aug. 1905 efter at have haft den i Forpagtning siden 25. Novbr. 1889, er født paa Ejendommen 2. Jan. 1863 og gift med *Ane Kirstine Madsen*, født i Veddinge 4. Decbr. 1862.

Matr.-Nr. 6a m. fl. af Faarevejle. Hartkorn 6 Tdr. 4 Skpr. 2 Fdkr. 1 ¼ Alb. Ejendomsskyld 35,500 Kr. Brandassurance for Hovedb. 2,800 Kr., for Avlsb. 13,200 Kr. Areal 61 Tdr. Ld., deraf Ager 55 ¼, Eng 4, Mose ¼, Have og Gaardsplads 1. Af Agermarken drives 48 ¼ Td. Ld. i en 6 Marksdrift: ½ Helbrak ½ Byg, ½ Hvede ½ Roer, Byg, Havre og 2aars Græs; 7 Tdr. Ld. drives uden fast Sædskitte. Jordens Bonitet er Lermuld paa Lerunderlag. Der holdes 20 Køer, 8 Stkr. Ungkvæg og Kalve og 2 Tyre af rød dansk Race, 4 Heste og 2 Plage. Sidste Aar solgtes c. 80 Fedesvin.

Odsgaard ligger i den n. Side af Faarevejle By og har i umindelige Tider været i samme Slægts Hænder først som Livsfæste, men siden 23. Jan. 1871 som Arvefæste.

Gaarden ligger bekvemt for sine Jorder, der hælder jævnt mod S. Hovedb. er opført i den s. Side af Gaardspladsen, omgivet af Haven, der gaar helt ud til Vejen. Hovedb. er af Grundmur, Avlsb. af støbte Mure. Fra en højtliggende Kilde i Marken er ført selvrindende Vand rundt i Bygningerne.

Faarevejlegaard, Faarevejle Sogn. Postforb. og St.: Faarevejle, hvortil c. 3 Km. Tlf. 55 over Faarevejle Central. Gaarden ligger c. 22 Km. fra Nykøbing. Ejer: *Marius Jensen*, som overtog Gaarden 1. Juni 1912, er født paa Ejendommen 24. Maj 1887 og gift med *Bertha Christensen*, født i Faarevejle.

Matr.-Nr. 8a m. fl. af Faarevejle. Hartkorn 10 Tdr. 7 Skpr. 1 Fdkr. 1 Alb. Ejendomsskyld 51,000 Kr. Brandassurance for Hovedb. 7,360 Kr., for Avlsb. 9,180 Kr. Areal 92 ½ Td. Ld., deraf Ager 80, Eng 10, Mose 1 ½, Have og Gaardsplads 1. Agermarken drives i en 8 Marksdrift: Havre, Helbrak, Vintersæd, Byg, Roer, Blandsæd og 2aars Græs. Jordens Bonitet er Lermuld paa Lerunderlag. Der holdes 36 Køer, 14 Stkr. Ungkvæg og Kalve og 2 Tyre af rød dansk Race og 7 Heste. Sidste Aar solgtes c. 90 Fedesvin.

Faarevejlegaard laa indtil Udskiftningstiden inde i Faarevejle By, men flyttedes da til sin nuværende Plads SV. for Byen, V. for Nykøbing-Holbæk Landevej, fra hvilken en smuk Allé fører ind til Gaardspladsen. Tidligere var den Fæste under Baroniet Zeuthen, men 1873 købtes den til Arvefæste af den nuværende Ejers Fader, Hans Jensen.

Den skifertækkede Hovedb. er opført 1880 i den s. Side af Gaardspladsen. Avlsb. er opført 1867 og straatækkede. Alle Bygningerne er af Grundmur.

Enggaard, Faarevejle Sogn. Postforb. og St.: Faarevejle, hvortil c. 4 Km. Gaarden ligger c. 20 Km. fra Nykøbing. Ejer: *Jens Chr. Jensen*, som overtog Gaarden 8. Juni 1893, er født i Ordrup 1. Jan. 1872 og gift med *Mathilde Jensen*, født i Veddinge 21. Marts 1872.

Matr.-Nr. 13a m. fl. af Faarevejle. Hartkorn 7 Tdr. 1 Fdkr. ¼ Alb. Ejendomsskyld 35,000 Kr. Brandassurance for Hovedb. 4,000 Kr., for Avlsb. 16,200 Kr. Areal 77 Tdr. Ld., deraf Ager 67 ½, Eng 8, Have og Gaardsplads 1 ½. Af Agermarken drives 40 Tdr. Ld. i en 8 Marksdrift: Havre, Helbrak, Vintersæd, Byg, Roer, Havre og 2aars Græs; Resten drives i to 7 Marksdrifter. Jordens Bonitet er nærmest Gaarden god Lermuld paa Lerunderlag, medens den sø. Del af Marken er mild Muld paa Sandunderlag. Der holdes 22 Køer, 18 Stkr. Ungkvæg og Kalve og 2 Tyre af rød dansk Race, 6 Heste, 2 Plage og 3 Faar. Sidste Aar solgtes c. 80 Fedesvin.

Enggaard har faaet sit Navn deraf, at en stor Del af dens Jorder oprindelig har været Eng. Den nuværende Ejer købte den til Arvefæste fra Baroniet Zeuthen, samtidig med at han 1893 overtog den. Hans Fader og Bedstefader havde haft Gaarden i Forpagtning, medens hans Oldefader havde været dens sidste Fæster.

Gaarden udflyttedes paa Udskiftningstiden fra Faarevejle By til dens nuværende Plads V. for Vejen fra Faarevejle til Nykøbing. Hovedb. ligger mod S., omgivet af den smukt anlagte Have, i hvilken der ligger en Stendysse med Oldtidsbegravelse. En køn Allé fører fra Gaarden ud til den offentlige Vej.

Faarevejle Præstegaard, Faarevejle Sogn. Postforb. og St.: Faarevejle. Tlf. 1 over Faarevejle Central. Nærmeste Købstad er Holbæk. Nuværende Beneficiarius: *P. C. Dyekjær*, som blev kaldet til Embedet 26. Jan. 1904, er født i Ringkøbing 25. Marts 1862 og gift med *Jenny Hansen*, født i København 19. Marts 1867. Siden 1. April 1913 er Avlingen bortforpagtet til *N. P. Jørgensen*.

Matr.-Nr. 1a m. fl. af Faarevejle. Hartkorn 4 Tdr. 6 Skpr. 1 Fdkr. 1½ Alb. Ejendomsskyld 38,500 Kr. Brandassurance for Hovedb. og Avlsb. 24,000 Kr. Areal 47 Tdr. Ld., deraf Ager 34, Eng 11½, Have og Gaardsplads 1½. Jordens Bonitet er middelgod, lerblandet Muld, overvejende paa Lerunderlag. Der holdes 16 Køer, 8 Stkr. Ungkvæg og Kalve og 1 Tyr af blandet Race, 4 Heste og 1 Plag. Sidste Aar solgtes c. 40 Fedesvin.

Faarevejle Præstegaard ligger i Faarevejle By paa den s. Side af Bygaden og menes at have ligget paa samme Plads siden Reformationstiden. Alle Bygningerne er af Grundmur. Den teglhængte Præstebolig er opført 1905 fritliggende i den s. Side af Gaardspladsen. Avlsb. er opført 1885; de bærer Straatage.

Faarevejle Kirke ligger paa en Bakke, paa hvilken der tidligere skal have staaet en Herregaard, tæt Ø. for Præstegaarden. Den menes at være opført af en Fru Inger til den forlængst nedlagte Riis Hovedgaard. Hun vilde bygge en Kirke ved sin Gaard N. for Faarevejle, men maatte opgive det, da Troldene hver Nat rev ned, hvad der var bygget i Dagens Løb. Hun lod da to Øksne spænde for den allerede færdige Kirkedør og lod dem trække afsted med den; de lagde sig til Hvile paa Faarevejle Bakke, og da man nu forsøgte at bygge Kirken der, viste det sig, at Troldene maatte lade den staa. — Fru Inger skal ligge begravet paa »Inderø«, som før Fjordens Tørlægning var helt omflydt af Vand, og som Almuen endnu ofte kalder »Ingerø«. — I Faarevejle Kirke ligger den skotske Jarl af Bothwell begravet; han døde 1578 som dansk Statsfange paa Dragsholm Slot.

Odbogaard, Faarevejle Sogn. Postforb. og St.: Asnæs, hvortil c. 4 Km. Tlf. 34 over Faarevejle Central. Gaarden ligger c. 19 Km. fra Nykøbing. Ejer: *N. P. Jensen*, som overtog Gaarden i Febr. 1887, er født paa Ejendommen 7. Jan. 1859 og gift med *Mette Marie Jespersen*, født i Riis i Faarevejle Sogn 21. Novbr. 1859.

Matr.-Nr. 9a af Veddinge. Hartkorn 5 Tdr. 3 Skpr. 3 Fdkr. 1½ Alb. Ejendomsskyld 36,000 Kr. Brandassurance for Hovedb. 6,240 Kr., for Avlsb. 11,240 Kr. Areal 40 Tdr. Ld., deraf Ager 37½, Mose 1, Have og Gaardsplads 1½. Agermarken drives i en 7 Marksdrift: Hvede, Roer, Byg, Havre, Blandsæd og 2aars Græs. Jordens Bonitet er dyb Lermuld paa Lerunderlag. Der holdes 12 Køer, 20 Stkr. Ungkvæg og Kalve og 2 Tyre af rød dansk Race, 4 Heste og 2 Plage. Sidste Aar solgtes c. 60 Fedesvin.

Odbogaard skal have Navn af, at der en Gang paa den boede en Smed, som var kommen tilreisende fra Sjællands Odde. 1798 blev den udflyttet af den nuværende Ejers Bestefader fra Veddinge By til Stedet, hvor den nu ligger S. for Byen ved Vejen til Faarevejle. Den nuværende Ejers Oldefader boede i Hørve og var Stokkemand ved Rettergang. 1887 købtes den til Arvefæste fra Baroniet Zeuthen.

Gaarden ligger bekvemt midt paa sine Jorder med glimrende Udsigt over store Dele af Odsherred.

Følvang, Faarevejle Sogn. Postforb. og St.: Faarevejle, hvortil c. 1 Km. Tlf. 24 over Faarevejle Central. Gaarden ligger c. 22 Km. fra Nykøbing. Ejer: *Rasmus Jensen*, som overtog Gaarden 1. April 1900, er født i Salbæk ved Kallundborg 31. Juli 1858 og gift med *Sidse Olsen*, født i Illerup ved Kallundborg 9. Septbr. 1860.

Matr.-Nr. 116a af Lammefjorden. Hartkorn 1 Td. 7 Skpr. 2 Fdkr. 2¼ Alb. Ejendomsskyld 40,000 Kr. Brandassurance for Hovedb. 3,582 Kr., for Avlsb. 17,500 Kr. Areal 60 Tdr. Ld., deraf Ager 55½, Eng 3, Have og Gaardsplads 1½. Agermarken drives i en 3 Marksdrift: Roer, Havre og 1aars Græs. Jordens Bonitet er ler- og sandblandet Dynd. Der holdes 20 Køer, 45 Stkr. Ungkvæg og Kalve og 2 Tyre af rød dansk Race, 8 Heste samt 22 Plage og Føl. Sidste Aar solgtes 22 Gylte.

Følvang ligger tæt S. for Fjordvejen, der fører ind til Faarevejle St. Sit Navn har Gaarden faaet af, at den først var beregnet som Opdrættergaard, navnlig for Heste, og endnu holdes der et meget betydeligt Antal Ungdyr. Bygningerne er opført c. 1900 af daværende Forpagter Neumann paa Dragsholm, der købte Følvang Jorder af Lammefjordens Udtørringsselskab.

Hyldgaard, Faarevejle Sogn. Postforb. og St.: Faarevejle, hvortil c. ¼ Km. Gaarden ligger c. 23 Km. fra Nykøbing. Ejer: fhv. Højskoleforstander *Andreasen*,

som overtog Gaarden 1. Novbr. 1907, er født paa Portgaard ved Hjørring og gift med *Maren Hyldgaard*, født paa Sønner Byskov ved Nørre Nissum.

Matr.-Nr. 1e m. fl. af Lammefjorden. Hartkorn 4 Tdr. 1 Skp. 2 Fdkr. 1 $\frac{1}{4}$ Alb. Ejendomsskyld 48,000 Kr. Areal 46 $\frac{1}{2}$ Td. Ld., deraf Ager 46, Have og Gaardsplads $\frac{1}{2}$. Agermarken drives uden fast Sædskifte. Jordens Bonitet er kalkholdig Dyndjord paa udtørret Søbund. Der holdes 15 Køer, 10 Stkr. Ungkvæg og Kalve og 2 Tyre af rød dansk Race, 4 Heste og 2 Plage. Sidste Aar solgtes c. 100 Fedesvin.

Hyldgaard er oprettet 1907 af den nuværende Ejer paa Jorder, der købtes fra Riisegaard. 1908 opførte han derefter en meget stor, grundmuret, paptækket Avlsb. med høj Trimpel, som i sig indeholder Lo, Lade, Stalde og Kornmagasiner. Hovedb. findes endnu ikke.

Vestergaard, Faarevejle Sogn. Postforb. og St.: Faarvejle, hvortil c. $\frac{1}{2}$ Km. Tlf. 12 over Faarevejle Central. Gaarden ligger c. 18 Km. fra Nykøbing. Ejer: *J. P. Petersen*, som overtog Gaarden 1898, er født i Grevinge Sogn 17. Maj 1856 og gift med *Grethe Nielsen*, født i Grevinge 14. Juni 1862.

Matr.-Nr. 96 m. fl. af Faarevejle. Hartkorn 3 Tdr. 7 Skpr. 2 $\frac{1}{2}$ Alb. Ejendomsskyld 43,000 Kr. Brandassurance for Hovedb. 5,000 Kr., for Avlsb. 11,800 Kr. Areal 88 Tdr. Ld., deraf Ager 67 $\frac{1}{2}$, Eng 3, Græsningsjord 16, Have og Gaardsplads 1 $\frac{1}{2}$. Af Agermarken drives 37 Tdr. Ld. i en 6 Marksdrift: Hvede efter Halvbrak, Roer, Byg, Havre og 1 $\frac{1}{2}$ aars Græs; 30 $\frac{1}{2}$ Td. Ld. i en 7 Marksdrift: Helbrak, Hvede, Byg, Havre og 3 aars Græs. Jordens Bonitet er sandblandet Dynd over dybtliggende Lér. Der holdes 18 Køer, 14 Stkr. Ungkvæg og Kalve og 2 Tyre af rød dansk Race, 6 Heste samt 3 Plage og Føl. Sidste Aar solgtes c. 60 Fedesvin.

Vestergaard er bygget af den nuværende Ejer i Aarene 1900—10. Gaarden ligger ude paa Lammefjorden tæt S. for Vejen fra gl. Faarevejle By til Stationen.

Bygningerne er alle af Grundmur, Hovedb. tækket med Tegl, Avlsb. med Pap og Straa. De faste Maskiner drives ved Vindmotor, der ligeledes oppumper Gaardens Vandforbrug.

Rodskov, Hørve Sogn. Postforb. og St.: Hørve, hvortil c. $\frac{1}{4}$ Km. Gaarden ligger c. 19 Km. fra Holbæk. Ejer: *Michael Jensen*, som overtog Gaarden 27. Decbr. 1903, er født paa Ejendommen 4. Marts 1880 og gift med *Christine Larsen*, født i Fakse Sogn 25. Febr. 1878.

Matr.-Nr. 4 m. fl. af Hørve. Hartkorn 9 Tdr. 4 Skpr. Ejendomsskyld 48,000 Kr. Brandassurance for Hovedb. 4,123 Kr., for Avlsb. 25,876 Kr. Areal 88 Tdr. Ld., deraf Ager 84, Eng 2 $\frac{1}{2}$, Have og Gaardsplads 1 $\frac{1}{2}$. Af Agermarken drives 50 Tdr. Ld. i en 8 Marksdrift: Hvede, Roer, Byg, Roer, Havre og 3 aars Græs til Frøavl; 34 Tdr. Ld. i en 7 Marksdrift: Helbrak, Hvede, Roer, Byg, Blandsæd og 2 aars Græs. Jordens Bonitet er god Lermuld paa Lerunderlag. Der holdes 24 Køer, 16 Stkr. Ungkvæg og Kalve og 2 Tyre af rød dansk Race, 6 Heste og 2 Plage. Sidste Aar solgtes c. 100 Fedesvin.

Rodskov har Navn efter en Skov, der kaldtes Rodskov eller Raaskov, og som var beliggende SV. for Gaarden. Den var i sin Tid Livsfæste under Baroniet Zeuthen, men købtes til Arvefæste i 1860'erne af den nuværende Ejers Moder, Karen Marie Madsen, der senere ægtede Niels Peder Jensen.

Gaarden ligger bekvemt, omtrent midt paa sine flade Jorder med Udsigt over Lammefjorden og til Herresædet Dragsholm. Elektrisk Lys og Kraft er indlagt.

Lindegaard, Hørve Sogn. Postforb. og St.: Hørve, hvortil c. 1 Km. Gaarden ligger c. 18 Km. fra Holbæk. Ejerinde: Enkefru *Hansine Madsen*, som overtog Gaarden 16. Septbr. 1911 ved sin Mands, *Mads N. Madsens* Død, er født paa Tingsle Mark i Højby Sogn 2. Novbr. 1876.

Matr.-Nr. 11 af Hørve. Hartkorn 6 Tdr. 6 Skpr. 3 Fdkr. $\frac{3}{4}$ Alb. Ejendomsskyld 37,500 Kr. Areal 59 Tdr. Ld., deraf Ager 56, Mose 1 $\frac{1}{2}$, Have og Gaardsplads 1 $\frac{1}{2}$. Agermarken drives i en 9 Marksdrift: Blandsæd, Roer, Blandsæd, Roer, Rug, Byg, Havre og 2 aars Græs. Jordens Bonitet er lermuldet. Der holdes 24 Køer, 10 Stkr. Ungkvæg og Kalve og 3 Tyre af rød dansk Race, 4 Heste og 2 Plage. Sidste Aar solgtes c. 120 Fedesvin.

Lindegaard ligger N. for Landevejen mellem Hørve og Vallekilde, hvorhen den blev flyttet 1798 fra gl. Hørve By, hvor den før havde sin Plads. Gaarden var Fæste under Baroniet Zeuthen indtil 1885, da den købtes til Frihed af den sidste Fæsters, Nicolaj Petersens, Søn, Anders Carlsen, der var en hovedrig Mand og boede inde i København. Af ham købte Fru Madsens afdøde Mand.

Fra den offentlige Vej fører en køn Allé ind til Gaardspladsen. Hovedb., der ligger mod S., er opført c. 1808 af Bindingsværk, Avlsb. 1890—95 af Grundmur.

M. P. Nielsens Gaard, Hørve Sogn. Postforb. og St.: Hørve, hvortil c. 1½ Km. Gaarden ligger c. 20 Km. fra Holbæk. Ejer: *Mads P. Nielsen*, som overtog Gaarden 1. Maj 1909, er født paa Ejendommen 14. Febr. 1875 og gift med *Ane Kirstine Jensen*, født i Vejleby 4. April 1886.

Matr.-Nr. 16a m. fl. af Hørve. Hartkorn 6 Tdr. 4 Skpr. 1 Fdkr. Ejendomsskyld 39,000 Kr. Brandassurance for Hovedb. 6,032 Kr., for Avlsb. 12,254 Kr. Areal 56 Tdr. Ld., deraf Ager 50, Eng 5, Have og Gaardsplads 1. Agermarken drives i en 8 Marksdrift: Havre, Roer, Byg, Staldfoder, Rug, Byg og 2aars Græs. Jordens Bonitet er stærk Lermuld paa Lerunderlag. Der holdes 20 Køer, 10 Stkr. Ungkvæg og Kalve og 2 Tyre af rød dansk Race og 5 Heste. Sidste Aar solgtes c. 70 Fedesvin.



M. P. Nielsens Gaard.

Gaarden ligger N. for gl. Hørve ned mod den udtørrede Lammefjord. Tidligere var den simpelt Fæste under Baroniet Zeuthen, men 1892 købtes den til Arvefæste af Peder Madsen, der havde overtaget Fæstet efter sin Moder, Karen, Enke efter Mads Hansen. Ved Peder Madsens Død gik Ejendommen i Arv til hans Søstersøn, den nuværende Ejer.

Fra den offentlige Vej fører en smuk Allé til Gaarden, hvis Hovedb. er opført 1891 mod S. Kostalden er bygget 1910, de øvrige Avlsb. 1882 og 90. Alle Bygningerne er af Grundmur, tækkede med Straa og Pap.

Lundgaard, Hørve Sogn. Postforb. og St.: Hørve, hvortil c. 1½ Km. Gaarden ligger c. 22 Km. fra Holbæk. Ejer: *Benth Jensen*, som overtog Gaarden 1. Maj 1912, er født i Maarsø i Hagedsted Sogn 26. Juli 1877 og gift med *Mette Kirstine Madsen*, født i Henneby 8. Juni 1875.

Matr.-Nr. 12 af Hørve. Hartkorn 6 Tdr. 6 Skpr. ¼ Alb. Ejendomsskyld 37,500 Kr. Brandassurance for Hovedb. 6,480 Kr., for Avlsb. 9,330 Kr. Areal 55 Tdr. Ld., deraf Ager 53, Mose ¼, Have og Gaardsplads 1¼. Agermarken drives i en 8 Marksdrift: Helbrak, Vintersæd, Blandsæd, Roer, Byg, Havre og 2aars Græs. Jordens Bonitet er god Lermuld. Der holdes 18 Køer, 14 Stkr. Ungkvæg og Kalve og 1 Tyr af rød dansk Race, 4 Heste, 2 Plage og 4 Faar. Sidste Aar solgtes c. 80 Fedesvin.

Lundgaard ligger ved Ringsted-Nykøbing Landevej i det n. Hjørne af sine gode, flade Jorder. 1876 blev den købt til Arvefæste under Baroniet Zeuthen af »Den gamle Sognefoged« Jens Pedersen, som allerede Aaret efter skødede den til sin Svigersøn, Niels Rasmussen, den nuværende Ejers Plejefader.

Hovdb., der ligger mod S., og en ny Lade er af Grundmur, de øvrige Avlsb. af Bindingsværk. Alle Bygningerne bærer Straatage.

Gammel Drags Møllegaard, Hørve Sogn. Postforb. og St.: Hørve, hvortil c. 3 Km. Tlf. 2 over Hørve Central. Gaarden ligger c. 22 Km. fra Holbæk. Ejer: *Rasmus Hansen*, som overtog Gaarden i April 1894, er født i Vissenbjerg Sogn 4. April 1862 og gift med *Elise Marie Sjelborg*, født paa Ejendommen 23. Decbr. 1861.

Matr.-Nr. 19a m. fl. af Hørve. Hartkorn 5 Tdr. 6 Skpr. 2 Fdkr. $\frac{1}{2}$ Alb. Ejendomsskyld 36,000 Kr. Brandassurance for Hovedb. 8,000 Kr., for Avlsb. 10,000 Kr. Areal 59 $\frac{1}{2}$ Td. Ld., deraf Ager 52, Eng 6, Have og Gaardsplads 1 $\frac{1}{2}$. Agermarken drives i en 8 Marksdrift: Helbrak, Rug, Byg, Roer, Havre og 3aars Græs. Jordens Bonitet er i den ø. Del af Marken mild Lermuld paa Lerunderlag, i den v. Del sandmuldet Jord paa Sandunderlag og derunder igen Dynd. Der holdes 16 Køer, 12 Stkr. Ungkvæg og Kalve og 2 Tyre af rød dansk Race samt 5 Heste. Sidste Aar solgtes c. 60 Fedesvin.

Gammel Drags Møllegaard har Navn af en gammel Stampemølle, der en Gang laa, hvor nu Gaarden ligger. Den var i sin Tid Fæste under Baroniet Zeuthen, men købtes til Arvefæste af den nuværende Ejers Formand, N. C. Sjelborg, der 1861 havde taget Fæstet i Arv efter sin Svigerfader, Hans Madsen.

Gaarden ligger NV. for gl. Hørve By tæt op til Holbæk-Nykøbing Landevej. Hovedb., der ligger mod S., er opført 1873. I det sø. Hjørne af Haven staar nogle c. 200 Aar gamle Lindetræer; fra dette Sted har man en meget smuk Udsigt over den tørlagte Lammefjord.

Hørvegaard, Hørve Sogn. Postforb. og St.: Hørve, hvortil c. 2 Km. Tlf. 28 over Hørve Central. Gaarden ligger c. 23 Km. fra Holbæk. Ejer: *Adolph Hoffmann*, som overtog Gaarden 1. Novbr. 1912, er født i København 15. Marts 1890.

Matr.-Nr. 22 m. fl. af Lammefjorden. Hartkorn 3 Tdr. 6 Skpr. 3 Fdkr. $\frac{1}{4}$ Alb. Ejendomsskyld 35,000 Kr. Brandassurance for Hovedb. 6,000 Kr., for Avlsb. 15,000 Kr. Areal 91 Tdr. Ld., deraf Ager 78, Eng 12, Have og Gaardsplads 1. Af Agermarken drives 72 Tdr. Ld. i en 8 Marksdrift: Delvis benyttet Brak, Hvede, Byg, Roer, Blandsæd, Græs, $\frac{1}{2}$ Græs $\frac{1}{2}$ Havre og $\frac{1}{2}$ Kartofler; 6 Tdr. Ld. dyrkes med Staldfoder og Lucerne. Jordens Bonitet er ler- og sandblandet Dynd paa Blaalerunderlag. Der holdes 30 Køer, 20 Stkr. Ungkvæg og Kalve og 2 Tyre af rød dansk Race, 6 Heste samt 4 Plage og Føl. Sidste Aar solgtes c. 100 Fedesvin.



Hørvegaard.

Hørvegaard er beliggende paa Lammefjorden ud for Hørve Bys Jorder umiddelbart udenfor Landkanalen c. 200 M. N. for Vejen, der fører fra Byen ud paa Fjorden. Jordernes Overflade er aldeles jævn med Fald for Vandafledningen mod Ø. ned mod Hovedkanalen, der skærer sig midt gennem den udtørrede Fjordbund. Da Lammefjorden 1873—75 blev udtørret, ejedes Hørvegaard af Rasmus Nielsen og efter ham af hans Broder, Chr. Nielsen, der boede i København. Han solgte til Russeren Rosnowsky, som brækkede Halsen, hvorefter hans Enke 1894 solgte Gaarden til Mølle-ejer L. P. Hansen, af hvem den nuværende Ejer har købt.

Bygningerne er opførte efter Ildsvaade 1904—09 og er meget velbyggede og fortrinlig indrettede. Fra naturligt Væld i 140 Fods Dybde stiger stadig rigeligt og frisk Vand til en Beholder paa Gaardspladsen, hvorfra der er ført Ledninger rundt i de forskellige Bygninger.

J. Chr. Rasmussens Gaard i Bjerresø, Vallekilde Sogn. Postforb. og St.: Hørve, hvortil c. 3 Km. Gaarden ligger c. 21 Km. fra Holbæk. Ejer: *J. Chr. Rasmussen*, som overtog Gaarden i Decbr. 1911, er født paa Ejendommen 19. Maj 1884.

Matr.-Nr. 5 m. fl. af Bjerresø. Hartkorn 7 Tdr. 3 Skpr. 1 Fdkr. 2½ Alb. Ejendomsskyld 39,000 Kr. Brandassurance for Hovedb. 5,095 Kr., for Avlsb. 13,735 Kr. Areal 60 Tdr. Ld., deraf Ager 58, Mose 1, Have og Gaardsplads 1. Af Agermarken drives 48 Tdr. Ld. i en 8 Marksdrift: Helbrak, Rug, Byg, Havre, Roer, Blandsæd og 2aars Græs; 10 Tdr. Ld. i en 6 Marksdrift: Helbrak, Rug, Roer, Havre og 2aars Græs. Jordens Bonitet er mild lerblandet Muld paa Lerunderlag. Der holdes 20 Køer, 12 Stkr. Ungkvæg og Kalve og 2 Tyre af rød dansk Race, 5 Heste samt 3 Plage og Føl. Sidste Aar solgtes c. 70 Fedesvin.

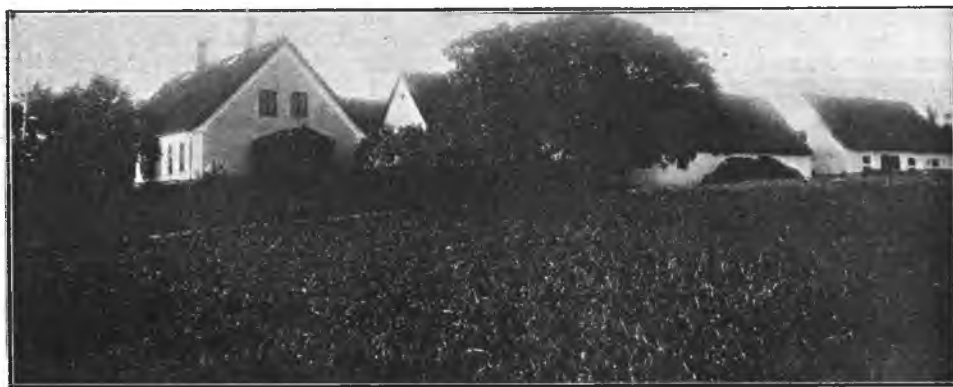

J. Chr. Rasmussens Gaard.

Gaarden er Arvefæste under Baroniet Zeuthen siden 1876, da den nuværende Ejers Fader købte den fra simpelt Fæste, efter at hans Fader, Rasmus Madsen, og hans Bedstefader, Mads Olesen, begge havde haft den i Fæste.

Gaarden ligger Ø. for Vejen, der fra Vallekilde gaar gennem Bjerresø ud til Holbæk-Nykøbing Landevej. Dens Jorder er meget kuperede, og fra et Højdedrag SØ. for Gaarden kan ses ikke mindre end 21 Kirker, bl. a. paa Samsø, i Kallundborg og i Holbæk. Bygningerne er opført 1868, 1879, 1894 og 1896; desuden en Tilbygning 1908. Hovedb., der ligger mod V., er af Grundmur, Avlsb. væsentligst af Granit og af støbte Mure.

Bjerresminde, Vallekilde Sogn. Postforb. og St.: Hørve, hvortil c. 3½ Km. Gaarden ligger c. 22 Km. fra Holbæk. Ejer: *Jørgen Peter Olsen*, som overtog Gaarden 1. Oktbr. 1903, er født paa Ejendommen 22. Marts 1877 og gift med *Amalie Jensen*, født i Serridslev Sogn 15. Novbr. 1882.

Matr.-Nr. 9a m. fl. af Bjerresø. Hartkorn 10 Tdr. 1 Fdkr. 1 Alb. Ejendomsskyld 47,000 Kr. Brandassurance for Hovedb. 5,200 Kr., for Avlsb. 16,799 Kr. Areal 82 Tdr. Ld., deraf Ager 80, Have og Gaardsplads 2. Agermarken drives i en 8 Marksdrift: Helbrak, Hvede, Byg, Roer, Blandsæd, Byg og 2aars Græs. Jordens Bonitet er stærk Lermuld paa Lerunderlag. Der holdes 16 Køer, 10 Stkr. Ungkvæg og Kalve og 2 Tyre af rød dansk Race, 6 Heste og 2 Plage. Sidste Aar solgtes c. 80 Fedesvin.

Bjerresminde var i sin Tid Fæste under Baroniet Zeuthen, men købtes 1875 til Arvefæste af den nuværende Ejers Fader, Peter Olsen, som var en meget dygtig og virksom Mand, der tog stærkt Del i Arbejdet for Lammefjordens Udtørring, ligesom han tillige var Ejer af Skippingegaarden og Forpagter af Præstegaarden.

Gaarden ligger i den ø. Side af Bjerresø By i det sø. Hjørne af sine noget kuperede Jorder. Fra Højder N. for Gaarden har man en glimrende Udsigt over hele Ods Herred og over Sejerø Bugt med dens Øer; og langt ude mod V. skimtes Kallundborg Kirkes fem slanke Spir. I Gaarden er indlagt selvrindende Vand fra Fællesvandværk.

Lykkebjerg, Vallekilde Sogn. Postforb.: Vallekilde, og St.: Hørve, hvortil c. 4 Km. Gaarden ligger c. 23 Km. fra Holbæk. Ejer: *Peder M. Pedersen*, som overtog Gaarden 29. Juli 1883, er født paa Ejendommen 21. Oktbr. 1858 og gift med *Karen Marie Christiansen*, født i Lumby ved Aarslev 6. Juli 1853.

Matr.-Nr. 11 m. fl. af Bjerresø. Hartkorn 6 Tdr. 7 Skpr. 2 Fdkr. $\frac{1}{2}$ Alb. Ejendomsskyld 36,000 Kr. Brandassurance for Hovedb. 3,000 Kr., for Avlsb. 10,000 Kr. Areal 60 Tdr. Ld., deraf Ager $54\frac{1}{2}$, Mose $2\frac{1}{2}$, Skov $1\frac{1}{4}$, Have og Gaardsplads $1\frac{1}{4}$. Agermarken drives i en 8 Marksdrift: Havre, benyttet Brak, Rug, Byg, Roer, Byg og 2aars Græs. Jordens Bonitet er stærk Lermuld paa Lerunderlag. Der holdes 16 Køer, 10 Stkr. Ungkvæg og Kalve og 2 Tyre af rød dansk Race, 4 Heste samt 3 Plage og Føl. Sidste Aar solgtes c. 60 Fedesvin.

Lykkebjerg blev 1875 købt til Arvefæste af den nuværende Ejers Fader, Jens Pedersen, som 1858 havde taget Fæstet i Arv efter sin Fader, Peder Olsen.

Oprindelig laa Gaarden inde i Bjerresø By, men flyttedes i 1790erne til sin nuværende Plads V. for Byen ved Vejen til Skippinge. 1840 brændte Bygningerne, som nu er overvejende af Grundmur, alle tækkede med Straa. Hovedb. ligger mod S.; Haven omgiver Gaarden baade mod S. og V.

Bjældeager, Vallekilde Sogn. Postforb. og St.: Hørve, hvortil c. 4 Km. Gaarden ligger c. 23 Km. fra Holbæk. Ejer: *Lars Petersen*, som overtog Gaarden 4. Septbr. 1889, er født i Eskebjerg i Bregnet Sogn 5. Jan. 1851 og gift med *Ane Margrethe Nielsen*, født i Rumperup i Bregnet Sogn 25. Decbr. 1851.

Matr.-Nr. 12 af Bjerresø. Hartkorn 6 Tdr. 6 Skpr. 3 Fdkr. $1\frac{1}{4}$ Alb. Ejendomsskyld 36,000 Kr. Brandassurance for Hovedb. 9,925 Kr., for Avlsb. 10,475 Kr. Areal 50 Tdr. Ld., deraf Ager 49, Have og Gaardsplads 1. Agermarken drives i en 8 Marksdrift: benyttet Brak, Rug, Blandsæd, Roer, Byg, Havre og 2aars Græs. Jordens Bonitet er mild Lermuld. Der holdes 16 Køer, 10 Stkr. Ungkvæg og Kalve og 2 Tyre af rød dansk Race, 4 Heste og 2 Plage. Sidste Aar solgtes c. 60 Fedesvin.

Bjældeager har rimeligvis oprindeligt ligget inde i Bjerresø By, men maa paa Udskiftningsstiden være bleven flyttet til dens nuværende Plads V. for Byen, N. for Vejen til Storeklint. 1882 købte Lars Christensens Enke den til Arvefæste og overlod den samme Aar til sin Plejesøn, Jacob Madsen, af hvem den nuværende Ejer har købt.

Gaarden ligger bekvemt for sine jævne, gode Jorder, og Bygningerne er med en enkelt Undtagelse opførte af den nuværende Ejer. Den kønne, teglhængte Hovedb. ligger mod S.

Kjeldshøjgaard, Vallekilde Sogn. Postforb. og St.: Hørve, hvortil c. 4 Km. Gaarden ligger c. 23 Km. fra Holbæk. Ejer: *Jens Peter Olsen*, som overtog Gaarden 1. Maj 1899, er født paa Nordregaaard i Bjerresø 4. Marts 1857 og gift med *Maren Kirstine Hansen*, født paa Ejendommen 25. Decbr. 1861.

Matr.-Nr. 14 m. fl. af Bjerresø. Hartkorn 6 Tdr. 7 Skpr. 2 Fdkr. $2\frac{1}{2}$ Alb. Ejendomsskyld 35,000 Kr. Brandassurance for Hovedb. 2,700 Kr., for Avlsb. 9,985 Kr. Areal $52\frac{1}{2}$ Td. Ld., deraf Ager 49, Mose $\frac{1}{4}$, Veje og Mergelgrave $2\frac{1}{4}$, Have og Gaardsplads 1. Agermarken drives i en 8 Marksdrift: Helbrak, Rug, Byg, Roer, Byg, Havre og 2aars Græs. Jordens Bonitet er stærk Lermuld paa Lerunderlag. Der holdes 16 Køer, 14 Stkr. Ungkvæg og Kalve og 2 Tyre af rød dansk Race, 4 Heste samt 3 Plage og Føl. Sidste Aar solgtes c. 60 Fedesvin.

Kjeldshøjgaard har Navn af »Kjeldshøj«, der ligger i Gaardens Have, og fra hvilken der er en smuk Udsigt over Sejerøbugten med Nekselsø og Sejerø.

Oprindelig laa Gaarden inde i Bjerresø By, men 1791 flyttedes den til sin nuværende Plads NV. for Byen. Bygningerne er opført 1863—88 af Grundmur og Granit, overvejende tækket med Straa. Hovedb. ligger mod S., omgivet af den kønne Have.

Vallebjerggaard, Vallekilde Sogn. Postforb. og St.: Hørve, hvortil c. 3 Km. Gaarden ligger c. 24 Km. fra Holbæk. Ejer: *Erling Madsen*, som overtog Gaarden

1. April 1904, er født i Vallekilde 23. Decbr. 1880 og gift med *Anna Christensen*, født i Ormslev ved Aarhus 21. Maj 1888.

Matr.-Nr. 7 af Vallekilde. Hartkorn 7 Tdr. 3 Skpr. 2 Alb. Ejendomsskyld 39,500 Kr. Brandassurance for Hovedb. 3,100 Kr., for Avlsb. 12,900 Kr. Areal 66¼ Td. Ld., deraf Ager 52, Eng 6, Mose 3, Skov 2, Græsningsjord 1¼, Have og Gaardsplads 2. Agermarken drives i en 8 Marksdrift: Helbrak, Hvede, Byg, Roer, Blandsæd, Havre og 2aars Græs. Jordens Bonitet er dyb Muld paa Lerunderlag. Der holdes 20 Køer, 32 Stkr. Ungkvæg og Kalve og 3 Tyre af rød dansk Race, 5 Heste og 2 Plage. Sidste Aar solgtes c. 80 Fedesvin.

Vallebjerggaard er i 1904 af den nuværende Ejer købt fri fra Fæste under Baroniet Zeuthen. Men gennem mangfoldige Aar var den bortfæstet til en Slægt af dygtige Folk, som, Søn efter Fader, drev Gaarden mønsterværdigt. En af dem, Bendt Bendtsen, var 1807 Chef for Landmilitsen i Vallekilde Sogn og udførte sin Strandvagt med saa megen Energi og Dygtighed, at han med Titel af Maanedsløjtnant fik overrakt en Æressabel. En anden, Jens Christensen, blev 1866 tilkendt det kgl. danske Landhusholdningsselskabs Sølvbæger for ypperlig Landbofid.

Oprindelig laa Gaarden inde i Vallekilde By, men flyttedes c. 1785 ud tæt V. for Vallebjerg Bakke, der nu er beplantet, og hvorfra man har en henrivende Udsigt mod S. ind over Landet og mod NV. ud over Sejerø Bugt med dens Øer og med Sjællands Odde fortonende i det Fjerne.

Flyinge, Vallekilde Sogn. Postforb. og St.: Hørve, hvortil c. 4 Km. Gaarden ligger c. 24 Km. fra Holbæk. Ejer: *Hans Christensen*, som overtog Gaarden 8. April 1893, er født i Vallekilde 20. Decbr. 1857 og gift med *Karen Petersen*, født i Vallekilde 16. Septbr. 1860.

Matr.-Nr. 9a m. fl. af Skippinge. Hartkorn 6 Tdr. 2 Fdkr. ½ Alb. Ejendomsskyld 36,000 Kr. Brandassurance for Hovedb. 6,862 Kr., for Avlsb. 8,670 Kr. Areal 51½ Td. Ld., deraf Ager 48½, Eng 1½, Have og Gaardsplads 1½. Agermarken drives i en 8 Marksdrift: Havre, Helbrak, Vintersæd, Roer, Byg, Havre og 2aars Græs. Jordens Bonitet er Lermuld paa Lerunderlag. Der holdes 18 Køer, 6 Stkr. Ungkvæg og Kalve og 2 Tyre af rød dansk Race, 5 Heste og 2 Plage. Sidste Aar solgtes c. 60 Fedesvin.

Flyinge hørte i sin Tid under Egemarken Fæstegods, men frikøbtes 1869 af Christian Andersen, som 1880 solgte til den nuværende Ejers Svigerfader, Jens Hansen.

Gaarden ligger V. for Vejen fra Skippinge til Nykøbing, omtrent midt paa sine noget kuperede Jorder. Fra Højder Ø. og N. for Gaarden er der en glimrende Udsigt mod NV. til Nekselø, Sejerø og Dragsholm. Hovedb. ligger frit mod S. og er opført 1876 af Grundmur. Avlsb. er væsentligst af Granitmur. Alle Bygningerne bærer Straatage.

Agerskov, Vallekilde Sogn. Postforb.: Snertinge, og St.: Hørve, hvortil c. 6 Km. Gaarden ligger c. 25 Km. fra Holbæk. Ejer: *Niels Jensen*, som overtog Gaarden 17. Aug. 1897, er født i Serridslev 8. Maj 1855 og gift med *Nielsine Jensen*, født i Hagendrup i Bregninge Sogn 28. Juli 1863.

Matr.-Nr. 12a m. fl. af Skippinge. Hartkorn 7 Tdr. 1 Skp. 1 Fdkr. 2½ Alb. Ejendomsskyld 40,000 Kr. Brandassurance for Hovedb. 6,500 Kr., for Avlsb. 17,469 Kr. Areal 56 Tdr. Ld., deraf Ager 41¼, Eng 13, Have og Gaardsplads 1¼. Agermarken drives i en 8 Marksdrift: Helbrak, Rug, Byg, Roer, Byg, Havre og 2aars Græs. Jordens Bonitet er stærk Lermuld paa Lerunderlag. Der holdes 20 Køer, 12 Stkr. Ungkvæg og Kalve og 1 Tyr af rød dansk Race, 4 Heste samt 4 Plage og Føl. Sidste Aar solgtes c. 50 Fedesvin.

Agerskov er Arvefæste under Hovedgaarden Egemarken, købt fra simpelt Fæste i 1860erne af Niels Andersen, der solgte til Hans Jensen, af hvem den nuværende Ejer har købt.

Oprindelig laa Gaarden inde i Skippinge, men formentlig allerede c. 1735 er den flyttet til sin nuværende Plads tæt S. for Vejen fra Skippinge ud til Nykøbing-Skelskør Landevej. En smuk Allé fører fra Indkørselsporten ud til den offentlige Vej. Hovedb. ligger mod S.

Toftegaard, Vig Sogn. Postforb. og St.: Vig, hvortil c. 4 Km. Gaarden ligger c. 11 Km. fra Nykøbing. Ejerinde: Enkefru *Larsen*, som overtog Gaarden

i Decbr. 1900 ved sin Mands, *Peder Larsens Død*, er født i Højby Sogn 18. Marts 1873.

Matr.-Nr. 2a af Sejstrup. Hartkorn 7 Tdr. 1 Skp. 2 Fdkr. 1½ Alb. Ejendoms-skyld 42,000 Kr. Brandassurance for Hovedb. 6,840 Kr., for Avlsb. 16,300 Kr. Areal 70 Tdr. Ld., deraf Ager 64½, Mose og Mergelgrave 4, Have og Gaards-plads 1½. Agermarken drives i en 7 Marksdrift: Delvis benyttet Brak, Vintersæd, Byg, Roer, Havre og 2aars Græs. Jordens Bonitet er stærk Lermuld paa Lerunderlag. Der holdes 25 Køer, 10 Stkr. Ungkvæg og Kalve og 2 Tyre af rød dansk Race, 6 Heste, 2 Plage og 2 Faar. Sidste Aar solgtes c. 80 Fedesvin.

Tofttegaard har Navn af en Mose, der ligger tæt S. for Gaarden, og som kaldes »Toftegraven«. Gaarden menes for mangfoldige Aar siden at have hørt under en Herregaard, hvis Voldsted endnu findes ved Sejstrup By. Senere hørte Tofttegaard under det kgl. odsherredske Gods, men købtes til Selveje kort efter Midten af forrige Aarhundrede.

Gaarden ligger i den s. Side af Sejstrup By. Hovedb., der ligger mod N., er af Grundmur, Avlsb. overvejende af Granit. Paa en Bakke tæt S. for Gaarden har denne sin egen fritstaaende Vindmølle.

Overhøj, Vig Sogn. Postforb. og St.: Vig, hvortil c. 5½ Km. Gaarden ligger c. 8 Km. fra Nykøbing. Ejer: *Niels Christian Nielsen*, som overtog Gaarden 10. Decbr. 1874, er født paa Ejendommen 28. Jan. 1845 og gift med *Ane Christine Nielsen*, født paa Damsgaard i Egebjerg Sogn 2. Maj 1850.

Matr.-Nr. 1a af Siddinge. Hartkorn 4 Tdr. 2 Skpr. 1 Fdkr. 2¼ Alb. Ejendoms-skyld 35,000 Kr. Brandassurance for Hovedb. 5,400 Kr., for Avlsb. 15,673 Kr. Areal 57½ Td. Ld., deraf Ager 55¼, Eng 1, Mose ¼, Have og Gaardsplads 1. Agermarken drives i en 8 Marksdrift: Havre, tildels benyttet Brak, Vintersæd, Byg, Roer, Blandsæd og 2aars Græs. Jordens Bonitet er god Lermuld paa Lerunderlag. Der holdes 20 Køer, 10 Stkr. Ungkvæg og Kalve og 2 Tyre af rød dansk Race, 5 Heste samt 3 Plage og Føl. Sidste Aar solgtes c. 70 Fedesvin.

Overhøj, der har Navn efter en Bakke, som ligger paa Ejendommens Jorder, hørte i sin Tid under det kgl. Gods i Odsherred, men blev 17. Maj 1854 købt til Selveje af den nuværende Ejers Fader, Niels Madsen.

Den kønne, solidt byggede Gaard ligger bekvemt for sine Jorder SØ. for Siddinge By med henrivende Udsigt over Siddingefjord og det omliggende smukke Landskab. Hovedb. ligger mod Ø.

Hvideløkke, Vig Sogn. Postforb. og St.: Vig, hvortil c. 6 Km. Tilf. 15 over Egebjerg Central. Gaarden ligger c. 8 Km. fra Nykøbing. Ejer: *Peter Madsen*.

Matr.-Nr. 2a Eskildstrup. Hartkorn 5 Tdr. 7 Skpr. 1 Fdkr. 2 Alb. Ejendoms-skyld 46,000 Kr. Areal 75 Tdr. Ld., deraf Ager 73, Mose ½, Have og Gaards-plads 1½. Agermarken drives i en 8 Marksdrift: Havre, Helbrak, Vintersæd, Byg, Roer, Blandsæd og 2aars Græs. Jordens Bonitet er dels lermuldet, dels sandmuldet Jord. Der holdes 24 Køer, 18 Stkr. Ungkvæg og Kalve og 2 Tyre af rød dansk Race, 6 Heste og 2 Plage. Sidste Aar solgtes c. 80 Fedesvin.

Hvideløkke laa indtil Udskiftningen inde i Eskildstrup By, men udflyttedes da mod SØ., hvor den nu ligger tæt N. for Vejen til Egebjerg.

Den velbyggede, grundmurede Gaard ligger bekvemt, omtrent midt paa sine jævne Jorder. Hovedb. ligger frit mod S.; den er opført over høj Kælder og er tækket med Skifer. Tæt N. for Gaarden er bygget en rummelig Stakhjelm.

Borgegaard, Vig Sogn. Postforb. og St.: Vig, hvortil c. 3½ Km. Gaarden ligger c. 9 Km. fra Nykøbing. Ejer: *Niels Nielsen*, som overtog Gaarden 1. Jan. 1909, er født paa Gaarden 19. Maj 1872 og gift med *Ane Marie Christine Bangsgaard*, født i Hørdum i Thisted Amt 19. April 1888.

Matr.-Nr. 9a af Eskildstrup. Hartkorn 6 Tdr. 7 Skpr. 3 Fdkr. ½ Alb. Ejendomsskyld 38,500 Kr. Brandassurance for Hovedb. 6,000 Kr., for Avlsb. 13,700 Kr. Areal 68 Tdr. Ld., deraf Ager 60½, Eng ½, Mose 2, Skov 4, Have og Gaardsplads 1. Agermarken drives i en 8 Marksdrift: Havre, Helbrak, Vintersæd, ½ Roer ½ Staldfoder, Byg, Blandsæd og 2aars Græs. Jordens Bonitet er

dyb Lermuld paa Lerunderlag. Der holdes 20 Køer, 10 Stkr. Ungkvæg og Kalve og 2 Tyre af rød dansk Race, 5 Heste og 1 Plag. Sidste Aar solgtes c. 70 Fedesvin.

Børggaard har tidligere været Fæste under det kgl. odsherredske Gods, men den nuværende Ejers Svigerfader, Peder Madsen, købte den til Selveje.

Gaarden ligger i den s. Side af Eskildstrup By og hviler tildels paa Ruinerne af en forud sandsynligvis meget anselig Bygning, hvis Kælderforbygninger strækker sig helt ind under Byvejen. Muligvis er det denne gamle Gaard, som omtales, hvor det hedder, at »Aar 1333 pantsatte Petrus dictus Huid de Eskildsthorp in Odzhæret til Peder Nielsen af Hørby sit Gods i Uglathorp, beseglet af Nicolaus Sacerdas de Grewingæ og Petrus Gødæssen de Wiik«.

Ertebjerg, Vig Sogn. Postforb. og St.: Vig, hvortil c. 3½ Km. Gaarden ligger c. 9 Km. fra Nykøbing. Ejer: *Laurits Pedersen*, som overtog Gaarden 1. April 1911, er født i Sneglerup 18. Novbr. 1874 og gift med *Emma Jacobine Pedersen*, født i Tranderup 14. Juni 1865.

Matr.-Nr. 6a af Eskildstrup. Hartkorn 3 Tdr. 5 Skpr. Ejendomsskyld 35,000 Kr. Brandassurance for Hovedb. og Avlsb. 17,300 Kr. Areal 35¼ Td. Ld., deraf Ager 34½, Have og Gaardsplads ¾. Agermarken drives i en 7 Marksdrift: Havre, benyttet Brak, ½ Rug ½ Vinterbyg, Roer, Blandsæd og 2aars Græs. Jordens Bonitet er god Lermuld paa Lerunderlag. Der holdes 14 Køer, 5 Stkr. Ungkvæg og Kalve og 1 Tyr af rød dansk Race, 3 Heste og 2 Plage. Sidste Aar solgtes c. 50 Fedesvin.

Ertebjerg, der har Navn efter Ertebjergbakken, som ligger lige overfor Gaarden S. for Vejen fra Eskildstrup til Egebjerg, hørte i sin Tid under Krongodset i Odsherred, men købtes til Selveje af Hans Madsen, hvis Søn, Peder Hansen, 1873 solgte til Christian Hansen, af hvem den nuværende Ejer har købt.

De gamle Bygninger ligger endnu inde i Eskildstrup By og er tilligemed 16 Tdr. Ld. frasolgt af den nuværende Ejer, som derefter har opbygget den nye, smukke Gaard, bekvemt beliggende ude paa Marken.

Svendstedgaard, Vig Sogn. Postforb. og St.: Vig, hvortil c. 3 Km. Gaarden ligger c. 8 Km. fra Nykøbing. Ejer: *Niels Andersen*, som overtog Gaarden 1. April 1905, er født paa Ejendommen 7. Marts 1872 og gift med *Anna Kirstine Hansen*, født i Eskildstrup 21. Febr. 1874.



Svendstedgaard.

Matr.-Nr. 1 af Ulstrup. Hartkorn 6 Tdr. 6 Skpr. 2 Fdkr. 2¾ Alb. Ejendomsskyld 40,500 Kr. Brandassurance for Hovedb. 6,500 Kr., for Avlsb. 21,477 Kr. Areal 67 Tdr. Ld., deraf Ager 62½, Mose 2¼, Skov ¾, Have og Gaardsplads 1½. Agermarken drives i en 8 Marksdrift: Helbrak, Vinterbyg, Rug, Roer, Blandsæd, Havre og 2aars Græs. Jordens Bonitet er overvejende god Lermuld; 20 Tdr. Ld. N. for Gaarden er dog nærmest sandmuldet Jord paa blandet Underlag. Der holdes

24 Køer, 40 Stkr. Ungkvæg og Kalve og 2 Tyre af rød dansk Race, 5 Heste og 2 Plage. Sidste Aar solgtes c. 80 Fedesvin.

Svendstedgaard skal i sin Tid have tilhørt det kgl. Universitetsgods, men blev 28. Septbr. 1831 købt til Arvefæste af Niels Jensen, som havde faaet Fæstet ved at ægte Enken efter Niels Hansen, en Søn af Hans Dinesen. 1877 overgik Ejendommen til Niels Hansens Svigersøn, Morten H. Chr. Andersen, den nuværende Ejers Fader..

Gaarden laa oprindelig inde i Ulstrup By, men blev 1779 af Hans Dinesen opbygget paa dens nuværende Plads N. for Byen, V. for Vejen fra Ulstrup til Hestehaven. En Sten med indhugget Indskription derom er senere funden i Grunden. De nustaende Bygninger er opførte af den nuværende Ejers Fader, der ligeledes har Æren af at have mærglet og drænet Markerne.

Borggaarden, Rørvig Sogn. Postforb. og St.: Nykøbing, hvortil c. 4 Km. Tlf. 15 over Rørvig Central. Ejer: *Jens Hansen*, som overtog Gaarden 14. Decbr. 1876, er født paa Ejendommen 9. Septbr. 1851 og gift med *Karen Larsine Andersen*, født paa Nordgaarden i Asminderup 28. Marts 1858.

Matr.-Nr. 13a m. fl. af Nakke. Hartkorn 4 Tdr. 2 Skpr. 1¼ Alb. Ejendoms-skyld 42,000 Kr. Brandassurance for Hovedb. 4,750 Kr., for Avlsb. 18,900 Kr. Areal 88¼ Td. Ld., deraf Ager 76, Eng 5½, Mose 2, Græsningsjord 4, Have og Gaardsplads 1¼. Af Agermarken drives 63 Tdr. Ld. i en 7 Marksdrift, 6 Tdr. Ld. drives uden fast Sædskifte, 3 Tdr. Ld. dyrkes med Lucerne og 4 Tdr. Ld. henligger til vedvarende Græsning. Jordens Bonitet er overvejende Lermuld paa Lerunderlag, i c. en Fjerdepart dog Sandmuld paa lettere Underlag. Der holdes 20 Køer, 15 Stkr. Ungkvæg og Kalve og 2 Tyre af rød dansk Race, 5 Heste samt 3 Plage og Føl. Sidste Aar solgtes c. 125 Fedesvin.

Borggaarden har Navn af »Borgebakke«, der ligger tæt N. for Gaarden, og paa hvilken der i gammel Tid skal have staaet en Borg. Tidligere laa Gaarden inde i Nakke By, men paa Udskiftningstiden flyttedes den til sin nuværende Plads S. for Byen, hvor den ligger overordentlig smukt ved Fjord og Bugt. Dens Jorder strækker sig ud til den yderste Pynt af Nakkehage.

Gaarden har gennem mange Generationer været i samme Slægts Hænder, men først den nuværende Ejers Fader, Hans Petersen, født 1807, købte den til Selveje fra Kronen. Den nuværende Ejer har gjort et stort Kulturarbejde paa Gaardens Jorder og har efterhaanden opdrættet en fortrinlig, ensartet og ydedygtig Besætning; men hans Kræfter er desuden i meget høj Grad taget i Brug i Offentlighedens Tjeneste, og Rækken af de Æres- og Tillidshverv, han har beklædt og endnu beklæder, er lang.

Gaardens Bygninger samler sig om to Gaardspladser. Hovedb. ligger mod S., omgivet af den store, smukke Have.

Næsgaard, Asnæs Sogn. Postforb. og St.: Asnæs, hvortil c. ½ Km. Gaarden ligger c. 15 Km. fra Nykøbing. Ejer: *Rasmus Eriksen*, som overtog Gaarden



Næsgaard.

1. Maj 1904, er født paa Ejendommen 26. Aug. 1863 og gift med *Marthine Hansen*, født i Engelstrup i Grevinge Sogn 16. Febr. 1870.

Matr.-Nr. 8a m. fl. af Asnæs. Hartkorn 5 Tdr. 2 Fdkr. $\frac{3}{4}$ Alb. Ejendoms-skyld 35,000 Kr. Brandassurance for Hovedb. og Avlsb. 22,000 Kr. Areal 76 Tdr. Ld., deraf Ager 60, Eng $10\frac{1}{2}$, Rørskær 4, Have og Gaardsplads $1\frac{1}{2}$. Af Agermarken drives 57 Td.: Ld. i en 7 Marksdrift: Vintersæd efter Halvbrak, Byg, Roer, Blandsæd, Havre og $1\frac{1}{2}$ aars Græs; 3 Tdr. Ld. dyrkes med Lucerne. Jordens Bonitet er god Lermuld paa Lerunderlag. Der holdes 24 Køer, 12 Stkr. Ungkvæg og Kalve og 2 Tyre af rød dansk Race, 5 Heste samt 4 Plage og Føl. Sidste Aar solgtes c. 85 Fedesvin.

Næsgaard har Navn af, at den ligger paa en lille Halvø, et »Næs«, som før Lammefjordens Udtørring paa de tre Sider var omflydt af Vand. 29. Maj 1807 købte Træskomand Lars Nielsen den til Arvefæste fra Kronen. Hans Enke ægtede 9. Marts 1824 Mads Pedersen, som 22. Oktbr. 1849 skødede den til sin Søn, den senere Sogne-raadsformand, Erik Madsen. Han var en meget virksom og dygtig Mand, der bl. a. havde en Skonnert, med hvilken han førte Dragsholms Kreaturer til og fra Øerne i Lammefjorden, og med hvilken han hentede sine Varer inde i Holbæk; før Fjordens Udtørring var der nemlig Udskibningssted paa Gaardens Grund. Erik Madsen døde 1886, og 1904 overtog hans Søn, den nuværende Ejer, Gaarden.

Indtil Udskiftningstiden laa Gaarden inde i Asnæs By, men flyttedes da til sin nuværende Plads SV. for Byen. En køn Allé fører fra den gamle Færgevej ind til Gaarden.

Horenbjerg, Asnæs Sogn. Postforb. og St.: Asnæs, hvortil c. $1\frac{1}{2}$ Km. Gaarden ligger c. 18 Km. fra Nykøbing. Ejer: *H. P. Nielsen*, som overtog Gaarden 19. April 1909, er født paa Ejendommen 1. Maj 1874.

Matr.-Nr. 7a m. fl. af Aastofte. Hartkorn 7 Tdr. 3 Skpr. 2 Fdkr. $2\frac{1}{2}$ Alb. Ejendoms-skyld 38,000 Kr. Brandassurance for Hovedb. 7,000 Kr., for Avlsb. 8,508 Kr. Areal 60 Tdr. Ld., deraf Ager 56, Eng $2\frac{1}{2}$, Mose $\frac{1}{2}$, Have og Gaards-plads 1. Agermarken drives i en 8 Marksdrift: Havre, delvis benyttet Brak, Vintersæd, Byg, Roer, Byg og 2aars Græs. Jordens Bonitet er Lermuld paa Lerunderlag. Der holdes 15 Køer, 8 Stkr. Ungkvæg og Kalve og 2 Tyre af rød dansk Race, 4 Heste og 2 Plage. Sidste Aar solgtes c. 70 Fedesvin.

Horenbjerg, der har Navn efter en Bakke, som har ligget paa Ejendommen, købtes 1854 til Selveje fra Fæste under Krongodset af Niels Hansen, der havde faaet Fæstet efter sin Svigerfader, Peder Kusk, som havde været Kusk hos Herskabet paa Annebjerggaard, indtil han 1810 blev sat ind paa Horenbjerg.

Jorderne har en noget kuperet Overflade. Gaarden ligger S. for Aastofte By og er helt af Grundmur. Hovedb. ligger mod Ø. og er opført 1877, medens Avlsb. er opført noget senere.

Maglemark, Grevinge Sogn. Postforb. og St.: Grevinge, hvortil c. $\frac{1}{2}$ Km. Gaarden ligger c. 18 Km. fra Nykøbing. Ejer: *Herman Hansen*, som overtog Gaarden 1. Novbr. 1907, er født paa Ejendommen 13. Novbr. 1881 og gift med *Ella Dortha Nielsen*, født i Sneglerup Møllegaard 22. Septbr. 1883.

Matr.-Nr. 18a af Grevinge. Hartkorn 5 Tdr. 2 Skpr. 2 Fdkr. $1\frac{1}{4}$ Alb. Ejendoms-skyld 36,000 Kr. Brandassurance for Hovedb. 7,800 Kr., for Avlsb. 14,300 Kr. Areal 67 Tdr. Ld., deraf Ager 42, Eng 22, Mose 2, Have og Gaardsplads 1. Af Agermarken drives 40 Tdr. Ld. i en 8 Marksdrift: Helbrak, Vintersæd, Blandsæd, Roer, Byg, Havre og 2aars Græs; 2 Tdr. Ld. drives afvekslende med Roer, Rug og fleraarig Græs. Jordens Bonitet er lermuldet. Der holdes 15 Køer, 10 Stkr. Ungkvæg og Kalve og 2 Tyre af rød dansk Race, 4 Heste, 3 Plage og Føl samt 4 Faar. Sidste Aar solgtes c. 70 Fedesvin.

Maglemark har i sin Tid hørt under Kronens Gods i Ods Herred, men blev af den nuværende Ejers Bedstefader, Hans Villumsen, købt til Selvejendom. Han var nemlig Færgemand, og da Færgningen over Lammefjorden nedlagdes, fik han som Vederlag Lov til af tre Ejendomme at udtage sig en for særlig lav Betaling.

Gaarden ligger S. for Byen tæt op til Maglehøj, hvorfra der er en prægtig Udsigt over den omliggende Egn. Bygningerne er af Grundmur. Den skifertækkede Hovedb. ligger mod S. Elektrisk Lys og Kraft er indlagt.

Maglehøj, Grevinge Sogn. Postforb. og St.: Grevinge, hvortil c. 1 Km. Tlf. 10 over Grevinge Central. Gaarden ligger c. 18 Km. fra Nykøbing. Ejer: *Anders Jensen*, som overtog Gaarden i Febr. 1904, er født paa Ejendommen 2. Juni 1867 og gift med *Anne Christine Christensen*, født paa Torndrupgaard 23. Maj 1871.

Matr.-Nr. 21 af Grevinge. Hartkorn 5 Tdr. 6 Skpr. 2 Fdkr. 1½ Alb. Ejendoms-skyld 37,000 Kr. Brandassurance for Hovedb. 7,000 Kr., for Avlsb. 16,775 Kr. Areal 64 Tdr. Ld., deraf Ager 60½, Eng 1, Mose 1½, Have og Gaardsplads 1. Agermarken drives i en 8 Marksdrift: Helbrak, Vintersæd, Byg, Roer, Byg, Havre og 2aars Græs. Jordens Bonitet er Lermuld, tildels paa Lerunderlag. Der holdes 16 Køer, 10 Stkr. Ungkvæg og Kalve og 2 Tyre af rød dansk Race, 5 Heste og 2 Plage. Sidste Aar solgtes c. 40 Fedesvin.

Maglehøj har tidligere hørt under Krongodset i Odsherred, men blev 8. April 1851 købt fri af den nuværende Ejers Bedstefader, Jens Pedersen.

Gaarden er paa Udskiftningstiden flyttet fra Grevinge By ud til sin nuværende Plads SØ. for Vejen til Gundestrup med henrivende Udsigt mod S. over Fjorden. De kønne, grundmurede Bygninger er opført af den forrige Ejer, kun en Lade er bygget 1910. Elektrisk Lys og Kraft er indlagt.

Grevinge Præstegaard, Grevinge Sogn. Postforb. og St.: Grevinge, hvortil c. ½ Km. Tlf. 2 over Grevinge Central. Gaarden ligger c. 19 Km. fra Holbæk. Nuværende Beneficiarius: *Hans Peter Hansen Gjevnøe*, som blev kaldet til Embedet 9. Febr. 1905, er født i Lyderslev Sogn 18. Aug. 1869 og gift med *Freja Margrethe Elisabeth Jensen*, født i Roholte Sogn 18. Juli 1870.

Matr.-Nr. 1a af Grevinge. Hartkorn 8 Tdr. 6 Skpr. 1½ Alb. Ejendomsskyld 40,000 Kr. Brandassurance for Præste- og Forpagterbolig 12,000 Kr., for Avlsb. 11,980 Kr. Areal 75½ Td. Ld., deraf Ager 70, Eng ½, Mose 3, Have og Gaardsplads 2. Af Agermarken drives 35 Tdr. Ld. i en 7 Marksdrift: Helbrak, Vintersæd, Byg, Roer, Havre og 2aars Græs; 35 Tdr.Ld. i samme Drift, men kun med 1aars Græs. Jordens Bonitet er Lermuld paa Lerunderlag. Der holdes 24 Køer, 18 Stkr. Ungkvæg og Kalve og 2 Tyre af rød dansk Race, 6 Heste samt 4 Plage og Føl.

Grevinge Præstegaard ligger umiddelbart Ø. for den kønne, gamle Grevinge Kirke, der menes at have sin Rod i Begyndelsen af det 12. Aarhundrede, og som ligger paa en Bakke inde i Byen. Præstegaarden ligger omgivet af den store, smukke Have, fra hvilken man mod SØ. kan se ud over det bølgeformigt stigende Landskab indtil c. 5 Miles Afstand.

Præsteboligen ligger mod Ø. og er opført 1776 af en Provst Rasmussen, som rev hele den gamle, forfaldne Præstegaard ned og byggede en ny. De nustaaende Avlsb. er dog af langt nyere Oprindelse.

Torndrupgaard, Grevinge Sogn. Postforb. og St.: Grevinge, hvortil c. 1½ Km. Gaarden ligger c. 15 Km. fra Nykøbing. Ejer: *Hans P. Hansen*, som overtog Gaarden 1. Novbr. 1905, er født i Grevinge 5. Septbr. 1868 og gift med *Sofie Christensen*, født paa Ejendommen 4. April 1873.

Matr.-Nr. 2a af Torndrup. Hartkorn 8 Tdr. 4 Skpr. 1 Fdkr. 1¼ Alb. Ejendoms-skyld 40,000 Kr. Brandassurance for Hovedb. 7,650 Kr., for Avlsb. 12,675 Kr. Areal 67 Tdr. Ld., deraf Ager 60, Eng 2, Mose 4, Have og Gaardsplads 1. Agermarken drives i en 8 Marksdrift: Helbrak, Vintersæd, Byg, Roer, Byg, Havre og 2aars Græs. Jordens Bonitet er i c. 40 Tdr. Ld. god Lermuld, c. 8 Tdr. Ld. let Muldjord og c. 12 Tdr. Ld. Mosejord. Der holdes 20 Køer, 10 Stkr. Ungkvæg og Kalve og 2 Tyre af rød dansk Race, 5 Heste, 2 Plage og 4 Faar. Sidste Aar solgtes c. 50 Fedesvin.

Torndrupgaard skal være en Del af en lille Herregaard, »Thorildrop«, som var i Kronens Eje og kun bestod af to Gaardes Jorder: den nuværende Torndrupgaard og Ryttergaarden. Indtil 1687 beboedes den af Christen Jenssøn, indtil 1732 af Laurs Nielssøn og derefter af Anders Mogenssøn til hans Død 28. Febr. 1752. Fra da har den været i den nuværende Ejers Slægt.

Gaarden ligger i den ø. Side af Torndrup By, ret bekvemt for sine noget kuperede Jorder. Hovedb. ligger mod N. Elektrisk Lys og Kraft er indlagt.

Kraasager, Egebjerg Sogn. Postforb. og St.: Vig, hvortil c. 6½ Km. Gaarden ligger c. 8 Km. fra Nykøbing. Ejer: *Niels Peter Jensen*, som overtog Gaarden 23. Juni 1888, er født paa Ejendommen 21. Juni 1857 og gift med *Anna Boline Christine Jensen*, født i Egebjerg Sogn 12. Aug. 1874.

Matr.-Nr. 2a af Fraastrup. Hartkorn 5 Tdr. 3 Skpr. 2 Fdkr. 2½ Alb. Ejendoms-

skyld 36,500 Kr. Brandassurance for Hovedb. 4,160 Kr., for Avlsb. 12,230 Kr. Areal 48 Tdr. Ld., deraf Ager 45, Mose $\frac{1}{4}$, Veje $\frac{3}{4}$, Have og Gaardsplads $1\frac{1}{2}$. Af Agermarken drives 40 Tdr. Ld. i en 8 Marksdrift: Havre, benyttet Brak, Vintersæd, Byg, Roer, Blandsæd og 2aars Græs; 5 Tdr. Ld. dyrkes med Staldfoder og Lucerne. Jordens Bonitet er god Lermuld paa Lerunderlag. Der holdes 15 Køer, 10 Stkr. Ungkvæg og Kalve og 2 Tyre af rød dansk Race og 4 Heste. Sidste Aar solgtes c. 50 Fedesvin.

Kraasager købtes 6. Juni 1854 fra Fæste under det kgl. odsherredske Gods af den nuværende Ejers Bedstemoder, som havde været gift med de to sidste Fæstere, Jens Madsen og Niels Pedersen, og som, samtidig med at hun frikøbte Gaarden, skødede den til sin Søn, Jens Nielsen.

Gaarden ligger i den s. Side af Fraastrup By med smuk Udsigt mod S. over Siddinge Fjord. Hovedb. ligger mod S.

Maglegaard, Egebjerg Sogn. Postforb. og St.: Vig, hvortil c. 8 Km. Tlf. 23 over Egebjerg Central. Gaarden ligger c. 13 Km. fra Nykøbing. Ejer: *Jens L. Pedersen*, som overtog Gaarden 31. Jan. 1880, er født paa Ejendommen 11. Aug. 1855 og gift med *Mariane Cecilie Pedersen*, født i Underrød 20. Marts 1861.

Matr.-Nr. 3a af Braade. Hartkorn 5 Tdr. 4 Skpr. 1 Fdkr. $2\frac{1}{4}$ Alb. Ejendomsskyld 42,000 Kr. Brandassurance for Hovedb. 7,163 Kr., for Avlsb. 11,050 Kr. Areal 73 Tdr. Ld., deraf Ager $69\frac{1}{2}$, Eng 2, Have og Gaardsplads $1\frac{1}{2}$. Agermarken drives i en 8 Marksdrift: Havre, delvis benyttet Brak, Vintersæd, Byg, Roer, Blandsæd og 2aars Græs. Jordens Bonitet er god Lermuld paa Lerunderlag. Der holdes 22 Køer, 10 Stkr. Ungkvæg og Kalve og 2 Tyre af rød dansk Race, 6 Heste, 2 Plage og 1 Faar. Sidste Aar solgtes c. 80 Fedesvin.

Maglegaard, som helt er omgivet af Have og Plantninger, ligger overordentlig smukt. Mod Ø. løfter Kongsøre Skov sine kuplede Kroner, og mod S. og SØ. ser man over Siddinge og Lammefjord over til Tudse Næs, Ourø og Horns Herred.

Gaarden har Navn efter en Høj paa dens Jorder og hørte i gamle Dage til Krongodset i Odsherred. Alle Bygningerne er af Grundmur. Gaarden har sit eget Vandværk, og elektrisk Lys og Kraft agtes i en nær Fremtid indlagt.

Skibshøj, Egebjerg Sogn. Postforb. og St.: Vig, hvortil c. 11 Km. Gaarden ligger c. 13 Km. fra Nykøbing. Ejer: *Jakob Rasmussen*, som overtog Gaarden 27. Febr. 1900, er født paa Rygaard i Ledstrup 1. Juni 1863 og gift med *Elise Christine Pedersen*, født i Hølkerup 14. Novbr. 1869.

Matr.-Nr. 3 af Hølkerup. Hartkorn 4 Tdr. 7 Skpr. 2 Alb. Ejendomsskyld 35,000 Kr. Brandassurance for Hovedb. 6,280 Kr., for Avlsb. 10,250 Kr. Areal 50 Tdr. Ld., deraf Ager 47, Eng 1, Mose $\frac{1}{2}$, Have og Gaardsplads $1\frac{1}{2}$. Agermarken drives i en 7 Marksdrift: Blandsæd, tildels benyttet Brak, Rug, $\frac{1}{2}$ Roer $\frac{1}{2}$ Byg, Havre og 2aars Græs. Jordens Bonitet er Ø. for Gaarden Lermuld paa Lerunderlag, V. for Gaarden mere grus- og sandmuldet. Der holdes 14 Køer, 10 Stkr. Ungkvæg og Kalve og 2 Tyre af rød dansk Race, 4 Heste, 2 Plage og 1 Faar. Sidste Aar solgtes c. 50 Fedesvin.

Skibshøj blev 6. Decbr. 1854 af Sivert Pedersen frikøbt fra Fæste under Krongodset i Odsherred. Han havde faaet den i Fæste 31. Aug. 1827 og døde 1857, hvorefter hans Enke 9. April 1875 skødede Ejendommen til sin Søn, Jens Sivertsen, den nuværende Ejers Morbroder.

Gaarden blev 1794 flyttet fra Hølkerup til dens nuværende Plads NØ. for Byen, tæt V. for Vejen til Grønlandshusene, hvor den ligger ualmindelig smukt med Udsigt mod Ø. mellem Stokkebjerg og Kongsøre Skove til den blinkende Isefjord. Hovedb., der ligger mod S., er af Grundmur med Stentag, Avlsb. af Granitmur med Straatage.

Søndergaard, Egebjerg Sogn. Postforb. og St.: Vig, hvortil c. 8 Km. Tlf. 48 over Egebjerg Central. Gaarden ligger c. 11 Km. fra Nykøbing. Ejer: *Arnold Hansen*, som overtog Gaarden 9. Aug. 1909, er født i Glostrup Møllegaard 2. Decbr. 1884 og gift med *Christine Pedersen*, født paa Skovgaarden 4. Oktbr. 1886.

Matr.-Nr. 7a m. fl. af Hølkerup. Hartkorn 4 Tdr. 2 Skpr. 2 Fdkr. 2 Alb. Ejendomsskyld 36,000 Kr. Brandassurance for Hovedb. 7,805 Kr., for Avlsb. med Mølle og Bageri 22,975 Kr. Areal 35 Tdr. Ld., deraf Ager 33, Mose $\frac{1}{2}$,

Have og Gaardsplads 1½. Agermarken drives i en 8 Marksdrift: Havre, benyttet Brak, Vintersæd, Byg, Roer, Byg og 2aars Græs. Jordens Bonitet er lermuldet. Der holdes 16 Malkekøer, 8 Stkr. Ungkvæg og Kalve og 2 Tyre af rød dansk Race, 4 Heste samt 4 Plage og Føl. Sidste Aar solgtes c. 70 Fedesvin.

Søndergaard var tidligere Livsfæste under det kgl. odsherredske Gods, men købtes 1851 til Arvefæste. Den nuværende Ejer har overtaget Gaarden efter sin Morbroder, Peder Nielsen, som havde den efter sin Farbroder, Peder Madsen.

Gaarden ligger i Hølkerup By, saaledes at Hovedb. ligger Ø. for Bygaden og Avlsb. lige overfor paa den v. Side af Vejen. Lidt nordligere ligger et Hus med Bageri.

Fra Bakken, paa hvilken Gaardens Vindmølle staar, er der en vid Udsigt over Lammeffjord og Iseffjord helt ind i Ods Herred.

Søgaard, Egebjerg Sogn. Postforb. og St.: Vig, hvortil c. 9 Km. Tlf. 38 over Egebjerg Central. Gaarden ligger c. 9 Km. fra Nykøbing. Ejere: Brødrene *H. O. og Chr. Th. Hansen*, som overtog Gaarden i Decbr. 1910. *H. O. Hansen* er født i Egebjerg Mølle 31. Marts 1860, *Chr. Th. Hansen* samme Steds 15. April 1864 og gift med *Ottillie Rasmussen*, født 22. Febr. 1871.

Matr.-Nr. 4a m. fl. af Gjelstrup. Hartkorn 5 Tdr. 4 Skpr. 1 Fdkr. 1¼ Alb. Ejendomsskyld 36,000 Kr. Brandassurance for Hovedb. og Avlsb. 16,000 Kr. Areal 49¾ Td. Ld., deraf Ager 48¾, Have og Gaardsplads 1. Agermarken drives i en 8 Marksdrift: Havre, benyttet Brak, Vintersæd, Byg, Roer, Blandsæd og 2aars Græs. Jordens Bonitet er let Lermuld paa Lerunderlag. Der holdes 20 Køer, 10 Stkr. Ungkvæg og Kalve og 2 Tyre af rød dansk Race, 4 Heste, 3 Plage og Føl samt 2 Faar. Sidste Aar solgtes c. 100 Fedesvin.

Søgaard hørte i sin Tid under det odsherredske Krongods, men blev frikøbt c. 1820 af Hans Jensen, som samme Aar solgte den da 80 Tdr. Ld. store Ejendom til sin Broder, Jens Jensen. Hans Søn, Christian Jensen, solgte sin Arvepart af Gaarden til sin Fætter, de nuværende Ejeres Fader, Anders Hansen i Egebjerg Mølle.

Hovedb. er opført 1861 i den v. Side af Gaardspladsen. Avlsb. er noget yngre. Bygningerne er dels af Grundmur, dels af Granit og dels af støbte Mure.

Læstrupgaard, Egebjerg Sogn. Postforb. og St.: Vig, hvortil c. 7 Km. Gaarden ligger c. 9 Km. fra Nykøbing. Ejer: *O. N. Jørgensen*, som overtog Gaarden 1887, er født i Svinninge Kro 4. Marts 1846.

Matr.-Nr. 3a af Læstrup. Hartkorn 4 Tdr. 5 Skpr. 2 Fdkr. 1¼ Alb. Ejendomsskyld 35,000 Kr. Brandassurance for Hovedb. og Avlsb. 12,740 Kr. Areal 55 Tdr. Ld., deraf Ager 54¾, Have og Gaardsplads ¼. Agermarken drives i en 6 Marksdrift: Havre, Roer, Byg, Blandsæd og 2aars Græs. Jordens Bonitet er god Lermuld. Besætningen bestaar af 30 Stkr. Ungkvæg og Kalve af Korthorns og rød dansk Race.

Læstrupgaard har tidligere været Fæste under det kgl. Gods i Odsherred, men er forlængst købt til Selveje. Den nuværende Ejer, der tillige ejer Egebjerggaard, købte den af Jens Chr. Hansens Konkursbo.

Gaarden ligger tæt S. for Vejen mellem Læstrup og Siddinge. Hovedb. ligger mod S. og er ligesom de fleste af Avlsb. af Bindingsværk med Straatag. Kostalden er dog nyere og af Grundmur med Trimpel.

Jorderne drives under Eet med Egebjerggaarden, og Husdyrholdet er udelukkende baseret paa Fedning af Aarskvier.

Broager, Egebjerg Sogn. Postforb.: Nykøbing, og St.: Vig, hvortil c. 7 Km. Gaarden ligger c. 7 Km. fra Nykøbing. Ejer: *Niels Rasmussen*, som overtog Gaarden 1. Juli 1881, er født paa Ejendommen 15. Juli 1849 og gift med *Ane Kirstine Jensen*, født paa Svendstrup Hestehave.

Matr.-Nr. 4a af Læstrup. Hartkorn 5 Tdr. 7 Skpr. 1 Fdkr. ¾ Alb. Ejendomsskyld 35,000 Kr. Brandassurance for Hovedb. og Avlsb. 14,960 Kr. Areal 66 Tdr. Ld., deraf Ager 61½, Mose 2, Skov 2, Have og Gaardsplads ½. Af Agermarken drives 41½ Td. Ld. i en 8 Marksdrift: Havre, benyttet Brak, Rug, Byg, Roer, Blandsæd og 2aars Græs; 20 Tdr. Ld. i en 6 Marksdrift: Havre, Helbrak, Rug, Byg og 2aars Græs. Jordens Bonitet er lermuldet. Der holdes 16 Køer, 12 Stkr. Ungkvæg og Kalve og 2 Tyre af rød dansk Race, 4 Heste samt 3 Plage og Føl. Sidste Aar solgtes c. 50 Fedesvin.

Broager har sit Navn af, at dens v. Mark skal have været saa stenfyldt, at den blev kaldt »Bro-Ager«. Gaarden har tidligere hørt under det kgl. odsherredske Gods og var da Fæste under Annebjerggaard, men blev 6. Decbr. 1854 købt til Arvefæste af den nuværende Ejers Fader, Niels Pedersen.

Gaarden ligger i den n. Ende af Jorderne, som før i Tiden var fulde af Sumpe og Mosehuller og tildels bevoksede med Kratskov.

Ryegaard, Egebjerg Sogn. Postforb.: Nykøbing, og St.: Asmindrup, hvortil c. 5 Km. Gaarden ligger c. 7 Km. fra Nykøbing. Ejer: *Peter Rasmussen*, som overtog Gaarden 1. Oktbr. 1887, er født paa Ejendommen 11. Septbr. 1852 og gift med *Cecilie Rasmussen*, født i Læstrup 20. April 1852.

Matr.-Nr. 7a m. fl. af Læstrup. Hartkorn 5 Tdr. 6 Skpr. 1 Fdkr. 1 Alb. Ejendomsskyld 45,000 Kr. Brandassurance for Hovedb. 4,000 Kr., for Avlsb. 20,471 Kr. Areal 82 Tdr. Ld., deraf Ager 79¼, Mose ¼, uopdyrkede Strandbakker 1, Have og Gaardsplads 1½. Agermarken drives i en 8 Marksdrift: Blandsæd, Helbrak, Rug, ¾ Roer ¾ Byg, Havre og 3aars Græs. Jordens Bonitet er lermuldet. Der holdes 26 Køer, 12 Stkr. Ungkvæg og Kalve og 3 Tyre af rød dansk Race, 6 Heste samt 3 Plage og Føl. Sidste Aar solgtes c. 80 Fedesvin.



Ryegaard.

Ryegaard hørte tidligere under det kgl. odsherredske Gods, men købtes 1850 til Arvefæste af P. Sørensens Enke. Siden 1816 har den været i samme Slægts Hænder, Søn efter Fader.

Gaarden blev i 1790erne udflyttet fra Læstrup By til sin nuværende Plads N. for Byen, hvor den ligger højt og frit med milevid Udsigt over den omliggende Egn. Kostalden er bygget 1911, Laden 1908. Hovedb., der ligger mod Ø., er opført 1820, men er rummelig og velholdt.

Skovgaard, Egebjerg Sogn. Postforb. og St.: Vig, hvortil c. 8 Km. Tlf. 53 over Egebjerg Central. Gaarden ligger c. 8 Km. fra Nykøbing. Ejerinde: Enkefru *Else Kirstine Petersen*, som overtog Gaarden i Septbr. 1901 ved sin Mands, *Peter Chr. Petersens Død*, er født i Hørby Sogn 7. Aug. 1854.

Matr.-Nr. 1a m. fl. af Underrød. Hartkorn 5 Tdr. 6 Skpr. 1 Fdkr. 1¼ Alb. Ejendomsskyld 42,000 Kr. Brandassurance for Hovedb. 6,400 Kr., for Avlsb. 14,050 Kr. Areal 74 Tdr. Ld., deraf Ager 71, Mose 1½, Have og Gaardsplads 1½. Agermarken drives i en 7 Marksdrift: Havre, benyttet Brak, Rug, ½ Roer ½ Byg, Blandsæd og 2aars Græs. Jordens Bonitet er Lermuldet, tildels paa Lerunderlag. Der holdes 20 Køer, 10 Stkr. Ungkvæg og Kalve og 2 Tyre af rød dansk Race, 6 Heste, 2 Plage og 2 Faar. Sidste Aar solgtes c. 85 Fedesvin.

Skovgaard, der har Navn af, at dens Jorder i fordums Tid har været skovdækkede, er antagelig i 1850erne bleven frikøbt fra Fæste under det kgl. Gods. Den nuværende Ejerindes afdøde Mand købte 15. Febr. 1888 Gaarden, der da var under Konkurs.

4. Septbr. 1891 brændte de gamle Bygninger ved Lynnedslag, og fra da stammer de nustaaende, gode, grundmurede Bygninger. Hovedb. ligger frit mod N. og er ved Søjleporte forbundet med Sidefløjene.

Samsø Birk.

Glestrupgaard, Nordby Sogn. Postforb. og St.: Tranebjerg. Ejer: *Søren Peter Kornmaaler*, som overtog Gaarden i 1911, er født i Nordby 8. Juli 1862 og gift med *Kirsten Marthine Farver*, født paa Ejenommen 10. Decbr. 1864.

Matr.-Nr. 21 m. fl. af Nordby. Hartkorn 6 Tdr. 7 Skpr. 1 Fdkr. 2 Alb. Ejendomsskyld 35,000 Kr. Brandassurance for Bygningerne c. 26,000 Kr. Areal 72 Tdr. Ld., deraf Ager 71, Have og Gaardsplads 1. Agermarken drives dels i en 7 Marksdrift, dels i en 6 Marksdrift. Jordens Bonitet er af blandet Beskaffenhed. Der holdes 16 Køer, 12 Stkr. Ungkvæg og Kalve og 3 Tyre af rød dansk Race, 5 Heste, 2 Plage og 12 Faar. Sidste Aar solgtes c. 15 Fedesvin.

Glestrupgaard er Arvefæste under Grevskabet Samsø. Gaarden ligger c. 1 Km. S. for Nordby og er helt af Grundmur med Straatage. Den nuværende Ejer har faaet den efter sin Svigerfader, Jacob Farver, som 1864 havde faaet den efter sin Svigerfader, Morten Horn. Hovedb. ligger mod S. Jorderne, som er jævne med svag Stigning mod V., ligger godt samlede omkring Gaarden.

Borrehavegaard, Tranebjerg Sogn. Postforb.: Tranebjerg. Ejerinde: Enkefru *Laurine Gylling*, f. *Sørensen*, som overtog Gaarden i 1908 ved sin Mands, *Rasmus P. Gyllings* Død, er født i Tranebjerg 23. Juni 1848. Driften ledes af Ejerindens Søn, *Will. Gylling*.



Borrehavegaard.

Matr.-Nr. 5a m. fl. af Tranebjerg. Hartkorn 5 Tdr. 1 Skp. 1½ Alb. Ejendomsskyld 35,000 Kr. Brandassurance for Bygningerne c. 20,000 Kr. Areal 35 Tdr. Ld., deraf Ager 34, Have og Gaardsplads 1. Agermarken drives i en 8 Marksdrift: Havre, Vintersæd, Byg, Roer, Byg, Havre og 2aars Græs. Jordens Bonitet er god, tildels stærk Lermuld paa Lerunderlag. Der holdes 15 Køer, 12 Stkr. Ungkvæg og Kalve og 2 Tyre af rød dansk Race, 4 Heste, 2 Plage og 4 Faar. Sidste Aar solgtes c. 40 Fedesvin.

Borrehavegaard ligger c. ½ Km. NV. for Tranebjerg ved Landevejen til Langøre og er Arvefæste under Grevskabet Samsø. Indtil 1907 laa Gaarden inde i Tranebjerg By der, hvor nu Mejeriet er bygget, men flyttedes da ud i den v. Side af sine gode, flade Jorder. R. P. Gylling havde arvet Ejendommen efter sin Fader, Jens P. Gylling. — Bygningerne er af Grundmur. Den teglhængte Hovedb. ligger mod SV., Avlsb. har Trimpel med Paptage.

Tranebjerg Bryggeri, Tranebjerg Sogn. Postforb.: Tranebjerg. Ejer: Brygger *Rasmus Jørgen Madsen*, som overtog Gaarden i 1891, er født i Lange-mark 14. Marts 1866.

Matr.-Nr. 4d m. fl. af Tranebjerg. Hartkorn 3 Tdr. 2¼ Alb. Ejendomsskyld 35,000 Kr. Brandassurance for Bygningerne c. 25,000 Kr. Areal 22 Tdr. Ld., deraf Ager 21, Have og Gaardsplads 1. Agermarken drives i en 7 Marksdrift; desuden dyrkes en Del Lucerne. Jordens Bonitet er god, frugtbar Lermuld. Der holdes 12 Køer og 4 Stkr. Ungkvæg af rød dansk Race, 6 Heste og 1 Plag. Sidste Aar solgtes c. 50 Fedesvin.

Tranebjerg Bryggeri, som er Arvefæste under Grevskabet Samsø, ligger i Udkanten af Tranebjerg By i den v. Side af sine noget bølgeformede Jorder. Den nuværende Ejer har faaet det efter sin Fader, der ligeledes ejede Bryggeriet i Langemark.

Den grundmurede, teglhængte Hovedb. ligger i den ø. Side af Gaardspladsen. Den paptækkede Bryggeribygning og den straatækkede Staldlænge er begge af støbte Mure. Svinestalden er af Bindingsværk med Straatag. Elektrisk Lys er indlagt. Bryggerivirk-somheden drives ved Dampkraft.

Værnsminde, Tranebjerg Sogn. Postforb.: Tranebjerg. Ejer: *Jørgen Mahler*, som overtog Gaarden i 1912, er født i Tranebjerg 17. Oktbr. 1862 og gift med *Ane Margrethe Rasmussen*, født i Tranebjerg Sogn 15. Marts 1868.

Matr.-Nr. 6 m. fl. af Tranebjerg. Hartkorn 6 Tdr. 7 Skpr. 2 Fdkr. ¼ Alb. Ejendomsskyld 35,000 Kr. Brandassurance for Bygningerne c. 20,000 Kr. Areal 56 Tdr. Ld., deraf Ager 55, Have og Gaardsplads 1. Agermarken drives i en 8 Marksdrift: Byg, Vintersæd, Byg, Roer, Byg, Havre og 2aars Græs. Jordens Bonitet er lermuldet. Der holdes 18 Køer, 12 Stkr. Ungkvæg og Kalve og 2 Tyre af rød dansk Race, 5 Heste, 5 Plage og Føl samt 3 Faar. Sidste Aar solgtes c. 30 Fedesvin.

Værnsminde er Arvefæste under Grevskabet Samsø. Den ligger c. 1 Km. N. for Tranebjerg, omtrent midt paa sine flade Jorder. Bygningerne er dels af Grundmur, dels af Bindingsværk med Straatage. Hovedb. ligger mod S. De faste Maskiner drives ved Benzinmotor.

Tranebjerggaard, Tranebjerg Sogn. Postforb.: Tranebjerg. Ejer: *Valdemar Petersen*, som overtog Gaarden i 1908, er født i København 28. Aug. 1884 og gift med *Kamilla Holm*, født i Agerup 29. Marts 1887.



Tranebjerggaard.

Matr.-Nr. 8a m. fl. af Tranebjerg. Hartkorn 6 Tdr. 5 Skpr. 3 Fdkr. 1¼ Alb. Ejendomsskyld 40,300 Kr. Brandassurance for Bygningerne c. 20,000 Kr. Areal 60 Tdr. Ld., deraf Ager 56½, Mose 2, Skov ½, Have og Gaardsplads 1. Agermarken drives i en 7 Marksdrift; dog dyrkes der fast 2½ Td. Ld. med Lucerne og c. 6 Tdr. Ld. med Kartofler. Jordens Bonitet er god Lermuld paa Lerunderlag. Der holdes 23 Køer, 6 Stkr. Ungkvæg og Kalve og 10 Tyre af rød dansk Race, 4 Heste, 4 Plage og Føl samt 7 Faar. Sidste Aar solgtes c. 20 Fedesvin og 10 Grisesøer.

Tranebjerggaard, der er Arvefæste under Grevskabet Samsøe, har den nuværende Ejer faaet efter sin Plejemoder, Jens Snedkers Enke, hvis Mand i sin Tid havde faaet den efter sin Fader, Villum Jensen.

1882 blev Gaarden flyttet fra Tranebjerg ud paa sine let bølgeformede Jorder c. 1 Km. N. for Byen. Hovedb., der ligger mod S., er ligesom den n. og v. Længe af Bindingsværk, medens den ø. Længe er grundmuret, alt tækket med Straa. Ø. for Gaarden ligger et grundmuret Materialhus med Tag af Blik og mod V. en stor, pap-tækket Hjelms. Elektrisk Lys og Kraft er indlagt. Hele Gaarden gør i de kønne, frodige Omgivelser et hyggeligt og tiltalende Indtryk.

Christensminde, Tranebjerg Sogn. Postforb.: Koldby Kaas. Ejerinde: Enkefru *Margrethe Christensen*, f. *Øster*, som overtog Gaarden i 1912 ved sin Mands, *Peder Christensens* Død, er født i Ballen 29. Jan. 1860. Driften ledes af Ejerindens Søn, Jens Øster Christensen.

Matr.-Nr. 22a m. fl. af Brundby. Hartkorn 7 Tdr. 7 Skpr. 2 Fdkr. 1¼ Alb. Ejendomsskyld 45,000 Kr. Brandassurance for Bygningerne c. 24,000 Kr. Areal 70 Tdr. Ld., deraf Ager 69, Have og Gaardsplads 1. Agermarken drives dels i en 8 Marksdrift: Byg, Roer, Havre, Hvede, Roer, Havre og 2aars Græs; dels i en 7 Marksdrift: ½ Staldfoder ½ Kartofler, Vintersæd, Byg, Roer, Havre og 2aars Græs. Jordens Bonitet er af noget blandet Beskaffenhed. Der holdes 33 Køer, 27 Stkr. Ungkvæg og Kalve og 5 Tyre af rød dansk Race, 6 Heste, 2 Plage og 9 Faar. Sidste Aar solgtes c. 70 Fedesvin.

Christensminde ligger c. 2 Km. SØ. for Brundby og er Arvefæste under Grevskabet Samsøe. Bygningerne er af Grundmur med Straatage. Hovedb. er c. 40 Aar gammel, opført i den ø. Side af Gaardspladsen. De faste Maskiner drives ved Vindmotor.

Kræmmergaard, Tranebjerg Sogn. Postforb.: Koldby Kaas. Ejer: *Lars Jacob Rasmussen*, som overtog Gaarden i 1891, er født i Tranebjerg 18. Juli 1864 og gift med *Ane Margrethe Sørensen*, født paa Ejendommen 2. April 1861.

Matr.-Nr. 54a m. fl. af Pillemark. Hartkorn 4 Tdr. 3 Skpr. Ejendomsskyld 35,000 Kr. Brandassurance for Bygningerne 21,000 Kr. Areal 60 Tdr. Ld., deraf Ager 59, Have og Gaardsplads 1. Agermarken drives i en 7 Marksdrift: ½ Bland-sæd ½ Kartofler, Vintersæd, Byg, Roer, Havre og 2aars Græs; desuden dyrkes 1½ Td. Ld. med Lucerne, og 2 Tdr. Ld. henligger til vedvarende Græsning. Jordens Bonitet er sandmuldet. Der holdes 16 Køer, 14 Stkr. Ungkvæg og Kalve og 1 Tyr af rød dansk Race, 5 Heste, 3 Plage og Føl samt 5 Faar. Sidste Aar solgtes c. 70 Fedesvin.

Kræmmergaard er Arvefæste under Grevskabet Samsøe. Den ligger i Pillemark By i den ø. Side af sine noget bakkede Jorder. Hovedb., som ligger mod N., og den v. Længe er af Bindingsværk, den ø. og s. Længe samt Svinestalden af Grundmur og en senere bygget Kostald af Granit. Tagene er væsentligst af Straa. Elektrisk Lys og Kraft er indlagt.

Smørbjerggaard, Koldby Sogn. Postforb.: Koldby Kaas. Ejer: *Troels S. Villumsen*, som overtog Gaarden i 1885, er født i Permelle 20. Marts 1849 og gift med *Mette Kirstine Salmonsen*, født paa Ejendommen 16. Febr. 1852.

Matr.-Nr. 10b m. fl. af Koldby. Hartkorn 5 Tdr. 2 Skpr. 2 Fdkr. ¾ Alb. Ejendomsskyld 36,000 Kr. Brandassurance for Bygningerne c. 20,000 Kr. Areal 39 Tdr. Ld., deraf Ager 38, Have og Gaardsplads 1. Agermarken drives i en 8 Marksdrift: benyttet Brak, Vintersæd, Byg, Roer, Byg, Havre og 2aars Græs. Jordens Bonitet er ret letmuldet. Der holdes 17 Køer, 9 Stkr. Ungkvæg og Kalve og 2 Tyre af rød dansk Race, 4 Heste, 2 Plage og 3 Faar. Sidste Aar solgtes c. 40 Fedesvin.

Smørbjerggaard har Navn efter en Høj, der ligger paa dens Mark. Den er Arvefæste under Grevskabet Samsøe og ligger c. ½ Km. S. for Koldby omtrent midt paa sine flade Jorder, som har deres største Udstrækning fra Ø. til V. Bygningerne er af Grundmur med Tegtag paa Hovedb., Straatage paa Avlsb. Gaarden har sit eget Vandværk, og elektrisk Lys og Kraft er indlagt.

P. Skoles Gaard i Permelle, Koldby Sogn. Postforb.: Koldby Kaas. Ejer: *Peder Jørgen Jensen Skole*, som overtog Gaarden i 1890, er født i Koldby Sogn

28. Maj 1862 og gift med *Petrine Marine Jensen*, født paa Ejendommen 17. Marts 1862.

Matr.-Nr. 2c m. fl. af Permelille. Hartkorn 6 Tdr. 3 Skpr. 3 Fdkr. $\frac{1}{2}$ Alb. Ejendomsskyld 37,000 Kr. Brandassurance for Bygningerne c. 20,000 Kr. Areal 62 Tdr. Ld., deraf Ager 61, Have og Gaardsplads 1. Agermarken drives i en 8 Marksdrift: Havre, Vintersæd, Byg, Roer, Byg, Havre og 2aars Græs. Jordens Bonitet er lermuldet. Der holdes 18 Køer, 12 Stkr. Ungkvæg og Kalve og 3 Tyre af rød dansk Race, 5 Heste, 4 Plage og Føl samt 4 Faar. Sidste Aar solgtes c. 100 Fedesvin.

Gaarden ligger i den s. Side af Permelille By med de jævne, gode Jorder strakt ud mod S. og Ø. Den er Arvefæste under Grevskaftet Samsøe. Bygningerne er af Bindingsværk med Straatage. Elektrisk Lys og Kraft er indlagt.

J. S. Jensens Gaard i Permelille, Koldby Sogn. Postforb.: Koldby Kaas. Ejer: *Jens Søren Jensen*, som overtog Gaarden i 1908, er født i Koldby 9. Decbr. 1877 og gift med *Mette Sørensen*, født paa Ejendommen 16. Novbr. 1879.

Matr.-Nr. 1c m. fl. af Permelille. Hartkorn 6 Tdr. 2 Skpr. 1 Fdkr. $\frac{3}{4}$ Alb. Ejendomsskyld 39,500 Kr. Brandassurance for Bygningerne c. 25,000 Kr. Areal 51 Tdr. Ld., deraf Ager 46, Eng og Mose 2, Skov 2, Have og Gaardsplads 1. Agermarken drives i en 8 Marksdrift: Havre, Vintersæd, Roer, Byg, $\frac{1}{2}$ Roer $\frac{1}{2}$ Staldfoder, Havre og 2aars Græs; 3 Tdr. Ld. dyrkes med Lucerne. Jordens Bonitet er god Lermuld. Der holdes 18 Køer, 16 Stkr. Ungkvæg og Kalve og 1 Tyr af rød dansk Race, 4 Heste, 4 Plage og Føl samt 2 Faar. Sidste Aar solgtes c. 50 Fedesvin.

Gaarden er Arvefæste under Grevskaftet Samsøe. Den ligger i Permelille i den n. Side af sine noget kileformede, let bølgede Jorder. Den grundmurede, teglhængte Hovedb. ligger mod S. Avlsb. er ligeledes af Grundmur, men med Straatage. En Svinstald er opført af Granit med Trimpel og Tag af Blik, og mod V. er bygget en rummelig Bræddelade paa Betongrund med Bliktag. Elektrisk Lys og Kraft er indlagt. Gaarden er Avlscenter for Landsvin.

N. P. Snedkers Gaard i Permelille, Koldby Sogn. Postforb.: Koldby Kaas. Ejer: *Niels Peter Jensen Snedker*, som overtog Gaarden i 1885, er født i Koldby 30. Juli 1860 og gift med *Cathrine Jensen*, født i Rørby Sogn 23. Septbr. 1865.

Matr.-Nr. 10a m. fl. af Permelille. Hartkorn 7 Tdr. 1 Alb. Ejendomsskyld 39,000 Kr. Brandassurance for Bygningerne 21,000 Kr. Areal 49 Tdr. Ld., deraf Ager 48, Have og Gaardsplads 1. Agermarken drives i en 8 Marksdrift: Havre, Vintersæd, Byg, Roer, Byg, Havre og 2aars Græs. Jordens Bonitet er udmærket god Lermuld paa Lerunderlag. Der holdes 16 Køer, 16 Stkr. Ungkvæg og Kalve og 2 Tyre af rød dansk Race, 4 Heste samt 7 Plage og Føl. Sidste Aar solgtes c. 50 Fedesvin.

Gaarden, som er Arvefæste under Grevskaftet Samsøe, ligger i den n. Side af Permelille By med vid Udsigt over den omliggende, smukke Egn. Bygningerne er af Grundmur med Straatage. Hovedb. ligger mod Ø. Elektrisk Lys og Kraft er indlagt. Jorderne strækker sig navnlig mod N. over et jævnt og godt Terræn.

H. Stauns Gaard i Haarmark, Koldby Sogn. Postforb.: Koldby Kaas. Ejer: *Hans Peder Pedersen Stauns*, som overtog Gaarden i 1882, er født i Tranebjerg 25. Marts 1862.

Matr.-Nr. 7a m. fl. af Haarmark. Hartkorn 6 Tdr. 4 Skpr. Ejendomsskyld 38,000 Kr. Brandassurance for Bygningerne c. 20,000 Kr. Areal 51 Tdr. Ld., deraf Ager 50, Have og Gaardsplads 1. Agermarken drives i en 8 Marksdrift: $\frac{1}{2}$ Bland-sæd $\frac{1}{2}$ Staldfoder, Hvede, Byg, Roer, Byg, Havre og 2aars Græs. Jordens Bonitet er lermuldet. Der holdes 16 Køer, 16 Stkr. Ungkvæg og Kalve og 1 Tyr af rød dansk Race, 4 Heste, 2 Plage og 4 Faar. Sidste Aar solgtes c. 30 Fedesvin.

Gaarden ligger i Haarmark i den v. Side af sine bakkede Jorder. Den er Arvefæste under Grevskaftet Samsøe. Hovedb. ligger mod V. og er af Grundmur, Avlsb. er af Bindingsværk, alt tækket med Straa. Der er indlagt elektrisk Lys og Kraft.

O. Østers Gaard i Haarmark, Koldby Sogn. Postforb.: Koldby Kaas. Ejerinde: Enkefru *Mette Øster*, som overtog Gaarden i 1912 ved sin Mands, *Ole Jensen Østers* Død, er født i Besser 3. Febr. 1858.

Matr.-Nr. 10a m. fl. af Haarmark. Hartkorn 6 Tdr. 7 Skpr. 1 Fdkr. 1¼ Alb. Ejendomsskyld 44,000 Kr. Brandassurance for Bygningerne 27,000 Kr. Areal 87 Tdr. Ld., deraf Ager 84, Mose 2, Have og Gaardsplads 1. Agermarken drives i en 7 Marksdrift: Brak, Vintersæd, Byg, ½ Roer ½ Kartoffler, Havre og 2aars Græs. Jordens Bonitet er noget uensartet, dog overvejende Lermuld. Der holdes 20 Køer, 20 Stkr. Ungkvæg og Kalve og 2 Tyre af rød dansk Race, 6 Heste, 6 Plage og Føl samt 20 Faar. Sidste Aar solgtes c. 35 Fedesvin.

Gaarden, der helt er af Bindingsværk med Straatage, ligger i Haarmark med sine Jorder ud mod S. over et fladt Terræn. Elektrisk Lys og Kraft er indlagt. Gaarden er Arvefæste under Grevskabet Samsø.

Tvebjerggaard, Onsbjerg Sogn. Postforb.: Koldby Kaas. Ejerinde: Enkefru *Ane Berthelsen*, f. *Mortensen*, som overtog Gaarden i 1912 ved sin Mands, *Frederik Berthelsens* Død, er født paa Ejendommen 12. Juli 1869.

Matr.-Nr. 4a m. fl. af Onsbjerg. Hartkorn 6 Tdr. 7 Skpr. 3 Fdkr. 2¼ Alb. Ejendomsskyld 38,200 Kr. Brandassurance for Hovedb. 8,520 Kr., for Avlsb. 10,926 Kr. Areal 71 Tdr. Ld., deraf Ager 70, Have og Gaardsplads 1. Agermarken drives i en 8 Marksdrift. Jordens Bonitet er af blandet Beskaffenhed. Der holdes 27 Køer, 22 Stkr. Ungkvæg og Kalve og 1 Tyr af rød dansk Race, 5 Heste, 2 Plage og 9 Faar. Sidste Aar solgtes c. 35 Fedesvin.



Tvebjerggaard.

Tvebjerggaard, som er Arvefæste under Grevskabet Samsø, fik Fr. Berthelsen 1906 efter sin Svigerfader, Morten Henrik Mortensen, der selv havde faaet den efter sin Svigerfader, Peder Jensen.

Gaarden ligger i Onsbjerg i den sø. Side af sine noget bakkede Jorder. Bygningerne er af Grundmur. Den hyggelige og rummelige, teglhængte Hovedb. ligger mod S. Den v. Længe har Trimpel med Bliktag, de andre Avlsb. Straatage.

Lykkestrup, Onsbjerg Sogn. Postforb.: Koldby Kaas. Ejer: *Peter Martin Petersen*, som overtog Gaarden i 1896, er født paa Ejendommen 6. Juli 1858 og gift med *Ane Thunbo*, født i Onsbjerg 19. Oktbr. 1864.

Matr.-Nr. 6a m. fl. af Onsbjerg. Hartkorn 6 Tdr. 6 Skpr. 3 Fdkr. 1 Alb. Ejendomsskyld 45,000 Kr. Brandassurance for Bygningerne c. 35,000 Kr. Areal 95 Tdr. Ld., deraf Ager 85, Græsningsjord 7, Veje 2, Have og Gaardsplads 1. Agermarken drives dels i en 7 Marksdrift: Byg, Roer, Byg, Roer, Havre og 2aars Græs, dels i en anden 7 Marksdrift: benyttet Brak, Rug, Byg, Roer, Havre og 2aars Græs. Jordens Bonitet er noget uensartet. Der holdes 30 Køer, 20 Stkr.

Ungkvæg og Kalve og 2 Tyre af rød dansk Race, 6 Heste, 2 Plage og 6 Faar. Sidste Aar solgtes c. 50 Fedesvin.

Lykkestrup er Arvefæste under Grevskabet Samsøe. Den nuværende Ejer har arvet den efter sin Fader, Jens Petersen Hjulmand, som c. 1850 havde faaet den efter sin Svigerfader, Rasmus Sørensen Badstrup.



Lykkestrup.

Gaarden ligger c. 1 Km. N. for Onsbjerg, omgivet navnlig mod V. af sine noget bakkede Jorder. Den meget anselige Hovedb., der ligger mod Ø., er af Grundmur med Skifertag, den n. og v. Længe af støbte Mure og den s. Længe og Svinestalden af Granit; Avlsb. har Paptage. Elektrisk Lys og Kraft er indlagt.

Paa Lykkestrup Mark ligger »Fausbakken«, paa hvilken en Mand ved Navn Jens Fausing skal være henrettet paa Syvaarskrigens Tid.

Holmslund, Onsbjerg Sogn. Postforb.: Koldby Kaas. Ejer: *Peter Vil-ladsen*, som overtog Gaarden i 1900, er født paa Ejendommen 27. Maj 1869 og gift med *Barbara Jensen*, født i Onsbjerg 28. Juni 1872.

Matr.-Nr. 1a af Tanderup. Hartkorn 4 Tdr. 7 Skpr. 3 Fdkr. 1½ Alb. Ejendomsskyld 41,000 Kr. Brandassurance for Bygningerne c. 24,000 Kr. Areal 70 Tdr. Ld., deraf Ager 66, Mose 2, Skov 1, Have og Gaardsplads 1. Agermarken drives i en 8 Marksdrift: Havre, Hvede, Byg, Roer, Byg, Havre og 2aars Græs. Jordens Bonitet er af blandet Beskaffenhed. Der holdes 22 Køer, 20 Stkr. Ungkvæg og Kalve og 4 Tyre af rød dansk Race, 5 Heste, 3 Plage og Føl samt 9 Faar. Sidste Aar solgtes c. 45 Fedesvin.

Holmslund, der er Arvefæste under Grevskabet Samsøe, ligger i den ø. Side af sine overvejende flade Jorder c. 1 Km. V. for Tanderup (gl. Form »Thandorph«). Bygningerne er overvejende af Grundmur med Straatage. Hovedb. ligger mod Ø.

Nørregaard, Onsbjerg Sogn. Postforb.: Koldby Kaas. Ejer: *Søren Hansen Mahler*, som overtog Gaarden i 1890, er født i Tranebjerg 1. Juli 1851 og gift med *Ane Margrethe Sørensen*, født paa Ejendommen 17. Jan. 1855.

Matr.-Nr. 4a m. fl. af Tanderup. Hartkorn 6 Tdr. 6 Skpr. 3 Fdkr. 1 Alb. Ejendomsskyld 43,000 Kr. Brandassurance for Bygningerne c. 24,000 Kr. Areal 100 Tdr. Ld., deraf Ager 94, Eng og Mose 5, Have og Gaardsplads 1. Agermarken drives i en 9 Marksdrift: Blandsæd, Brak, Vintersæd, Byg, Roer, Byg, Havre og 2aars Græs. Jordens Bonitet er af ret uensartet Beskaffenhed. Der holdes 26 Køer, 20 Stkr. Ungkvæg og Kalve og 1 Tyr af rød dansk Race, 6 Heste, 4 Plage og Føl. Sidste Aar solgtes c. 45 Fedesvin.

Nørregaard er Arvefæste under Grevskabet Samsøe. Den ligger i Tanderup med Hovedparten af sine flade Jorder strakt ud mod V. og er saa godt som helt af Grundmur med Straatage. Hovedb. ligger mod Ø.

Sælsingegaard, Onsbjerg Sogn. Postforb.: Koldby Kaas. Ejer: *Hans Olsen*, som overtog Gaarden i 1893, er født i Onsbjerg 1. Jan. 1854.

Matr.-Nr. 2a m. fl. af Sælsingegaard. Hartkorn 7 Tdr. 6 Skpr. 3 Fdkr. 1¼ Alb. Ejendomsskyld 42,000 Kr. Brandassurance for Bygningerne 16,000 Kr. Areal 74 Tdr. Ld., deraf Ager 73, Have og Gaardsplads 1. Agermarken drives i en 7 Marksdrift: Byg, Hvede, Roer, Havre, Blandsæd og 2aars Græs. Jordens Bonitet er af blandet Beskaffenhed. Der holdes 26 Køer og 24 Stkr. Ungkvæg og Kalve af rød dansk Race, 5 Heste, 3 Plage og Føl samt 4 Faar. Sidste Aar solgtes c. 50 Fedesvin.

Sælsingegaard ligger i det sv. Hjørne af sine bølgeformede Jorder og er helt af Grundmur. Hovedb., der ligger mod S., har Tegltag, Avlsb. dels Bliktage, dels Straatage. Gaarden er Arvefæste under Grevskabet Samsø.

J. S. Jensens Gaard i Stauns, Onsbjerg Sogn. Postforb.: Tranbjerg. Ejer: *Jens Søren Jensen*, som overtog Gaarden i 1895, er født paa Ejendommen 10. Oktbr. 1868.

Matr.-Nr. 3a m. fl. af Stauns. Hartkorn 5 Tdr. 6 Skpr. 2 Fdkr. 1½ Alb. Ejendomsskyld 39,000 Kr. Brandassurance for Bygningerne c. 23,000 Kr. Areal 94 Tdr. Ld., deraf Ager 56, Græsningsjord 37, Have og Gaardsplads 1. Agermarken drives i en 7 Marksdrift. Jordens Bonitet er en Del forskellig. Der holdes 20 Køer, 20 Stkr. Ungkvæg og Kalve og 3 Tyre af rød dansk Race, 5 Heste, 5 Plage og Føl samt 13 Faar. Sidste Aar solgtes c. 40 Fedesvin.

Gaarden er ren Ejendom og har gennem flere Generationer tilhørt samme Slægt. Den ligger overordentlig smukt i Stauns By med sine flade Jorder strakt ud navnlig mod N. og S. Mod Ø. er der en herlig Udsigt over Stauns Fjord med Sværm, Hjortholm, Æskholm og alle de andre store og smaa, maleriske Øer og Holme. — Hovedb., der ligger mod S., er af Grundmur med Stentag. Ogsaa den v. Længe er af Grundmur, medens den ø. og n. Længe er af Bindingsværk og Svinestalden af støbt Mur; Avlsb. har Straatage. Gaarden har sit eget Vandværk, der drives ved Vindmotor.

Svanegaard, Onsbjerg Sogn. Postforb.: Koldby Kaas. Ejer: *Jens Holger Schjøth*, som overtog Gaarden i 1880, er født i Tranbjerg 23. Jan. 1853.

Matr.-Nr. 29 m. fl. af Pillemark. Hartkorn 7 Tdr. 2 Skpr. 1 Fdkr. 1¼ Alb. Ejendomsskyld 50,000 Kr. Brandassurance for Bygningerne 17,000 Kr. Areal 78 Tdr. Ld., deraf Ager 77, Have og Gaardsplads 1. Agermarken drives i en 7 Marksdrift: ½ Græs ½ Byg, Brak, Hvede, Byg, Roer, Havre og 1aars Græs. Jordens Bonitet er lermuldet. Der holdes 20 Køer, 12 Stkr. Ungkvæg og Kalve og 2 Tyre af rød dansk Race samt 5 Heste. Sidste Aar solgtes c. 50 Fedesvin.

Svanegaard har faaet sit Navn paa følgende Maade: Den nuværende Ejer var i sin Tid Mejerist, inden Andelsmejerierne kom frem. Han afskibede den Gang sit Smør over Horsens til England og gav altid sine Dritler Mærket »Svane«. Og senere gav han sin Gaard Navn derefter.

Gaarden er Arvefæste under Grevskabet Samsø. Bygningerne er af Bindingsværk med Straatage. Hovedb. ligger mod N. Jorderne strækker sig mod Ø. over et bølgeformet Terræn.

Iøvrigt har Svanegaard tidligere tilhørt Rasmus Olsen Svane, der stammede fra den Magister Hans Svane, der 1630 boede paa Bisgaard, og hvis Efterkommere endnu lever paa Samsø.

Filipsdal, Besser Sogn. Postforb.: Tranbjerg. Ejer: *Carl Nøhr*, som overtog Gaarden i 1913, er født i Koldby 27. Juni 1889 og gift med *Marie Buhr*, født paa Ejendommen 20. Jan. 1891.

Matr.-Nr. 6a m. fl. af Besser. Hartkorn 6 Tdr. 4 Skpr. 1 Fdkr. ¼ Alb. Ejendomsskyld 36,500 Kr. Areal 60 Tdr. Ld., deraf Ager 49, Strandeng 10, Have og Gaardsplads 1. Agermarken drives i en 7 Marksdrift: benyttet Brak, Vintersæd, Byg, Roer, Byg og 2aars Græs. Jordens Bonitet er stærk Lermuld paa Lerunderlag. Der holdes 20 Køer, 15 Stkr. Ungkvæg og Kalve og 2 Tyre af rød dansk Race, 6 Heste, 2 Plage og 6 Faar. Sidste Aar solgtes c. 80 Fedesvin.

Filipsdal skal have Navn efter Slægten Filipsen, hvem den gennem flere Generationer har tilhørt. Den er Arvefæste under Grevskabet Samsø og ligger c. 1 Km. NØ. for Besser, omtrent midt paa sine bakkede Jorder. Bygningerne er dels af Bindingsværk, dels af Grundmur og dels af Granit, tækkede med Straa og Cementsten. Elektrisk Lys og Kraft er indlagt.

Tohøjsgaard, Besser Sogn. Postforb.: Tranebjerg. Ejer: *Mikkel Jørgensen Holm*, som overtog Gaarden i 1882, er født i Holmegaardene 20. Maj 1841.

Matr.-Nr. 3 m. fl. af Besser. Hartkorn 6 Tdr. 2 Skpr. i Fdkr. 1½ Alb. Ejendomsskyld 36,000 Kr. Brandassurance for Bygningerne c. 20,000 Kr. Areal 55 Tdr. Ld., deraf Ager 50, Eng 4, Have og Gaardsplads 1. Agermarken drives i en 8 Marksdrift: Havre, Vintersæd, Byg, Roer, Byg, Havre og 2aars Græs. Jordens Bonitet er middelgod Lermuld. Der holdes 23 Køer, 14 Stkr. Ungkvæg og Kalve og 3 Tyre af rød dansk Race, 4 Heste, 4 Plage og Føl samt 4 Faar. Sidste Aar solgtes c. 35 Fedesvin.

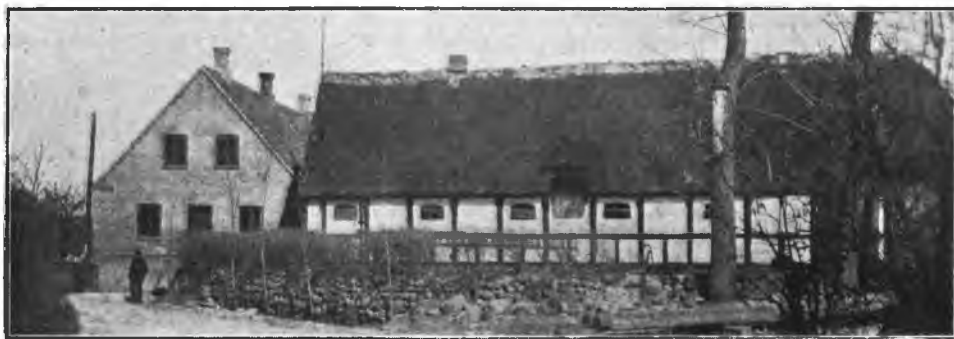

Tohøjsgaard.

Tohøjsgaard, som er Arvefæste under Grevskabet Samsøe, ligger i Besser By med sine flade Jorder strakt mod SØ. ud mod Stranden. Bygningerne er af Grundmur og Bindingsværk med Stentag paa Hovedb. og overvejende Straatage paa Avlsb. Elektrisk Lys og Kraft er indlagt.

Vorbjerggaard, Besser Sogn. Postforb.: Tranebjerg. Ejer: *Morten Søren Jacobsen*, som overtog Gaarden i 1910, er født i Besser 20. Marts 1871 og gift med *Maren Jørgensen*, født i Besser 4. Marts 1873.

Matr.-Nr. 15a m. fl. af Besser. Hartkorn 6 Tdr. 6 Skpr. i Fdkr. ¾ Alb. Ejendomsskyld 35,000 Kr. Brandassurance for Bygningerne c. 14,000 Kr. Areal 45 Tdr. Ld., deraf Ager 44, Have og Gaardsplads 1. Agermarken drives i en 7 Marksdrift: Havre, Vintersæd, Byg, Roer, Byg og 2aars Græs. Jordens Bonitet er lermuldet. Der holdes 17 Køer, 10 Stkr. Ungkvæg og Kalve og 2 Tyre af rød dansk Race, 5 Heste, 2 Plage og 5 Faar. Sidste Aar solgtes c. 35 Fedesvin.

Vorbjerggaard ligger tæt ude ved Stranden paa en lille Halvø og har sit Navn efter en høj Bakke »Vorbjerg«, der ligger i Nærheden. Den er ren Ejendom med Undtagelse af 13 Tdr. Ld., som er Arvefæste under Grevskabet Samsøe.

Gaarden ligger omtrent midt paa sine tildels flade Jorder c. 1 Km. N. for Besser. Hovedb. ligger mod Ø. og har støbte Mure, Avlsb. er af Bindingsværk og en Svinestald af Granit, alt tækket med Straa. Elektrisk Lys og Kraft er indlagt.

Agerupgaard, Besser Sogn. Postforb.: Tranebjerg. Ejer: *Peter Christian Holm*, som overtog Gaarden i 1891, er født i Onsbjerg 10. Septbr. 1859 og gift med *Anna Warming*, født i Sønderjylland 5. Novbr. 1868.

Matr.-Nr. 2a m. fl. af Agerup. Hartkorn 5 Tdr. 7 Skpr. i Fdkr. 1¼ Alb. Ejendomsskyld 36,000 Kr. Brandassurance for Bygningerne c. 26,000 Kr. Areal 67 Tdr. Ld., deraf Ager 63½, Skov 1, Hede 1½, Have og Gaardsplads 1. Agermarken drives i en 9 Marksdrift; desuden dyrkes en Del Lucerne. Jordens Bonitet er af blandet Beskaffenhed. Der holdes 20 Køer, 20 Stkr. Ungkvæg og Kalve og 3 Tyre af rød dansk Race, 6 Heste, 4 Plage og Føl samt 6 Faar. Sidste Aar solgtes c. 75 Fedesvin.

Agerupgaard er en gammel Mersalgaard. Den ligger i Agerup By og er

nyopført efter Ildsvaade i 1911. Den meget anselige Gaard er helt af Grundmur. Mod Ø. ligger den kønne, teglhængte Hovedb. Den s. Længe har Trimpel og ligesom de



Agerupgaard.

andre Avlsb. Stentag. Mod V. er Gaardspladsen aaben. Elektrisk Lys og Kraft er indlagt. De flade Jorder strækker sig hovedsagelig mod Ø.

Søgaard, Besser Sogn. Postforb.: Tranebjerg. Ejer: *Morten Henrik Jensen*, som overtog Gaarden i 1895, er født i Onsbjerg 16. Maj 1858 og gift med *Jensine Brandt*, født i Tryggelev Sogn paa Langeland 10. Oktbr. 1862.

Matr.-Nr. 2a m. fl. af Alstrup. Hartkorn 6 Tdr. 2 Skpr. 1 Fdkr. $\frac{1}{2}$ Alb. Ejendomsskyld 35,000 Kr. Brandassurance for Bygningerne c. 20,000 Kr. Areal 51 Tdr. Ld., deraf Ager 50, Have og Gaardsplads 1. Agermarken drives i en



Søgaard.

8 Marksdrift: benyttet Brak, $\frac{1}{2}$ Vintersæd $\frac{1}{2}$ Blandsæd, Ærtehave, Byg, Roer, Byg og 2aars Græs. Jordens Bonitet er noget uensartet, dog overvejende paa Lerunderlag. Der holdes 18 Køer, 17 Stkr. Ungkvæg og Kalve og 2 Tyre af rød dansk Race, 5 Heste, 2 Plage og 10 Faar. Sidste Aar solgtes c. 35 Fedesvin.

Søgaard er Arvefæste under Grevskabet Samsø. Den nuværende Ejer har faaet den efter sin Svigerfader, Brandt, som 1872 havde købt den af Rasmussen. Gaarden ligger i Alstrup By i den sø. Side af sine flade Jorder. Hovedb., der ligger mod N., er ligesom de to Sidelænger af Bindingsværk med Straatag, medens den s. Længe er af Grundmur med Paptag. Elektrisk Lys og Kraft er indlagt.

SORØ AMT.



Sorø! Krands af Sø og Skove!
 Stille Klostervang!
 Ø med Himmelspeil i Vove!
 Lund med Fuglesang!
 Lærdoms Hjem! Bedrifters Have!
 Minders Ø med Heltegrave!
 Du os kalder skjønt tilbage
 Valdemarers Dage.

Søen blinker, Skoven suser
 Dejlig her i Vaar;
 Himmelspejlet mildt sig kruser;
 Nattegalen slaar;
 Lærdoms stille Klosterhave
 Blomstrer end ved Heltegrave;
 A x e l s Aand i Aftenstunden
 Suser gennem Lunden.

B. S. Ingemann.

SORØ Amt er den midterste og sydvestlige Del af Sjælland og hører til Danmarks skønneste, frugtbarste og mest skovrige Egne. Skovstrækningerne er vel ikke saa store som i Øens nordøstlige Del, men de er frodigere. Havedyrkning og Træfrugter er hyppigere og yppigere, og om Ringsted, Sorø og Slagelse grupperer der sig store og frugtbare Landdistrikter. Til de smukkeste Partier hører uomtvistelig Egnen omkring Sorø, den lille, venlige By, der baade i vor Tid og i Middelalderen havde et ganske andet Ry end de fleste andre Smaabyer, fordi der til den knytter sig store, historiske Minder, fremfor alt dette, at Erkebiskop Absalon var født i dens Nærhed. Han tilbragte mange Aar i Sorø og udstyrede og ophjalp det Kloster, som hans Fader, Asger Ryg, og Farbrødre, Toke og Ebbe, lagde den første Grund til, og i hvis Kirke han selv hviler. Midsjælland er Hvideslægstens Hjemstavn, den Jord, hvor Minderne gror fra Valdemarernes store Tid.

Sjælland er næsten overalt ret jævnt Land. Dets højeste Partier strækker sig i dets Midte og noget imod Syd, medens de flade Egne findes paa Østkysten, især mellem København, Roskilde og Køge. I Sorø Amts nordøstlige Hjørne ligger Øens højeste Punkt, G y l d e n l ø v e s H ø j, 126,2 M. (402 Fod), i et Bakkeparti, fra hvilket Sjællands sydvestlige Hovedvandskel udgaar i store Bugtninger

og med vekslende Højder. Dets højeste Parti ligger mellem Sorø og Slagelse med Punkter paa indtil 25 M., og det kan følges gennem Amtet, indtil det taber sig ude paa Stignæs, Sjællands sydvestligste Halvø. Skraaningene fra dette Vandskel ned mod Storebelt er ikke meget bakket, naar undtages et Højdeparti, der udgaar fra Vandskellet mod Vest henad til Slagelse, og hvor Ættebjerg hæver sig til 97,5 M. (310 Fod). Medens Ringsted regnes for at ligge paa det højeste Sted, er den Egn, der skraaner fra Vandskellet mod Syd og Sydøst, kun lidet bakket. De betydeligste Søer er Valsøllille, Lange, Gyrstinge, Tuel, Sorø og de to største Tjustrup og Bavelse Søer, der ligger midt i Sjælland. Iblant Aaerne, der næsten alle løber gennem lave Egne, er Susaa Sjællands største Vandløb. Fra den graa Oldtid til langt ind i det historiske Dagslys var Susaaen en kraftig, svulmende Livsaare, som forbandt Midtsjælland med Sydkysten, en flydende Vej, der har baaret baade Vikingernes Dragesnekker og Lybekkernes Kjøbmandsmakker. Men denne Stormagtstilling har Aaen for længst mistet, og nyere Forsøg paa atter at gøre den til en Fragtvej er ikke lykkedes.

I det frugtbare Strøg midt i Vestsjælland myldrer det med Herregaarde, større og mindre, alle gemte i grønne Klædninger og delende Jordens Grøde med Bøndernes Gaarde. Og tæt sammenbyggede Landsbyer med deres straatækte Gaarde og store Hæshaver ligger midt i al denne Herlighed af fede Bonde- og Herregaardsmarker. Der er to Grevskaber og seks Stamhuse og Familiegodser i Sorø Amt. Grevskabet Holsteinborg, errigeret 11. Jan. 1708, indbefatter Godserne Holsteinborg, Snedinge og Fuirendal, c. 495 $\frac{1}{4}$ Td. Hartkorn af alle Slags, hvoraf fri Jord 176 $\frac{1}{2}$ Td., Skovskuld c. 37 $\frac{1}{4}$ Td., Bøndergods 242 $\frac{1}{4}$ Td., indtaget til Skov c. 38 $\frac{1}{4}$ Td.; i Bankaktier 23,200 Kr., i Fideikommiskapitaler c. 4,127,858 Kr., hvorunder Besætnings- og Inventariegenstande til Værdi 277,670 Kr. Skovarealet er c. 1,400 Tdr. Ld. Grevskabet Bregentved i Sorø og Præstø Amter, errigeret 31. Marts 1753, indbefatter Godserne Bregentved, Thurebyholm, Juellinge, Alslevgaard, Tryggevælde og Sophiendal, 1,242 Tdr. Hartkorn af alle Slags, hvoraf fri Jord 559 $\frac{1}{4}$ Td.; i Bankaktier 63,400 Kr., i Fideikommiskapitaler c. 5,219,220 Kr., 7,603 $\frac{1}{4}$ Td. Byg i aarlige Arvefæsteafgifter for bortsolgt Bøndergods. Jordtilliggendet udgør c. 5,500 Tdr. Ld., Skovarealet c. 5,000 Tdr. Ld. Med Grevskabet er forbunden Legatkapitaler af i alt 562,100 Kr. i forskellige for største Delen velgørende Øjemed. Stamhuset Giesegaard (De grevelige Schackske Fideikommis Godser), oprettet 11. Febr. 1776, indbefattende Giesegaard, Spanager, Juellund og Ottestrup samt Gram og Nybøl i Sønderjylland, de fire førstnævnte c. 551 Tdr. Hartkorn af alle Slags, hvoraf fri Jord c. 401 Tdr., indtaget til Skov c. 69 Tdr., Bøndergods c. 81 Tdr.; i Bankaktier 17,200 Kr., i Fideikommiskapitaler c. 2,969,095 Kr. (hvoraf c. 322,401 Kr. udgør den til Fideikommisgodserne Gram og Nybøl hørende Fideikommiskapital) foruden 4,662 $\frac{1}{4}$ Td. Byg m. m. i aarlig Arvefæsteafgift. Jordtilliggendet udgør c. 3,335 Tdr. Ld., Skovarealet c. 2,664 Tdr. Ld. Fideikommis Godset Harrested, oprettet 28. Febr. 1757, udgør c. 92 Tdr. Hartkorn af alle Slags, hvoraf fri Jord c. 58 Tdr., Bøndergods c. 23 Tdr., Skovskuld c. 8 Tdr., indtaget til Skov c. 1 $\frac{3}{4}$ Td., aarlig Arvefæsteafgift 4 Tdr. Hvede, 4 Tdr. Rug, 16 Tdr. Havre, c. 1,219 Tdr. Byg samt 178 Kr. 75 Øre; i Nationalbankaktier 4,800 Kr. og i Fideikommiskapital c. 639,760 Kr. Fideikommisgodset Ringstedkloster, oprettet 27. Decbr. 1814, udgør c. 514 Tdr. Hartkorn af alle Slags, hvoraf fri Jord c. 97 Tdr., indtaget til Skov c. 12 Tdr., Bøndergods c. 404 Tdr.; i Bankaktier 5,000 Kr. og i Fideikommiskapital c. 309,551 Kr. Skovarealet udgør c. 180 Tdr. Ld. Hermed er forenet »Det Bøgelske Fideikommis«, stort 1,294,500 Kr. Saltø Fideikommisgods, oprettet 18. Febr. 1757, har c. 208 Tdr. Hartkorn af alle Slags, hvoraf fri Jord c. 95 Tdr., indtaget til Skov c. 9 Tdr., Skovskuld c. 8 Tdr., Bøndergods c. 95 Tdr., aarlig Arvefæsteafgift c. 1,288 Tdr. Byg og c. 387 Kr.; i Nationalbankaktier 6,200 Kr. og i Fideikommiskapital c. 564,685 Kr. Skjoldenæsholm Familiegods,

oprettet 9. Novbr. 1844, indbefatter Skjoldenæsholm, Valsøllillegaard, Allindemaglegaard samt Gaarden Laurentziuslund og udgør 768 Tdr. Hartkorn af alle Slags, hvoraf fri Jord 266½ Td., indtaget til Skov 73 Tdr., Fæstegods 137 Tdr., Arvefæstegods 322 Tdr., Kirketiende 82½ Td., Afløsningssum for Kirketiende 83,243 Kr.; i Bankhæftelsesobligationer 14,985 Kr. og Fideikommiskapital c. 800,750 Kr. Jordtilliggendet udgør 2,230 Tdr. Ld. foruden Fredskovens Areal, omtrent 1,920 Tdr. Ld. Svenstrup Familiegodt i Kjøbenhavns og Sorø Amt, oprettet 9. Novbr. 1844, har 406 Tdr. Hartkorn af alle Slags, hvoraf fri Jord c. 154 Tdr., indtaget til Skov 37 Tdr., Bøndergods c. 215 Tdr., i aarlige Arvefæsteafgifter c. 1,578 Tdr. Byg; Fideikommiskapitalen er c. 1,871,250 Kr. Skovarealet udgør c. 3,000 Tdr. Ld.

At der i Oldtiden har rørt sig et rigt Liv i Vestsjælland, derom vidner de mange Kæmpehøje, Dysser og Tingsteder, som findes rundt om paa Markerne. Der er Steder i Slagelseegnen, hvor der findes 3—4, ja, paa Voldbygaard Mark endog 8 Kæmpehøje i Række, tæt ved hinanden. Sorø Amt har været Hovedscenen for Oldtidens og den tidlige Middelalders Liv i Danmark, der spænder fra Roskilde til Sorø, — men Ringsted er dens Centrum. I Ringsted Kirkes høje, slanke Kor sænker Lyset sig mildt ned over Erik Menveds og Dronning Ingeborgs Gråvmæle, og foran Koret ligger Ligstene over Knud Lavard, Valdemar den Store, Dronning Sofie, Knud den sjette, Valdemar Sejr, Dronningerne Dagmar og Bengerd, Kongesønnen Valdemar og hans Dronning Leonore, hvis Barselnød og Død den gamle Vises Fløjtetoner kvæder, og flere andre kongelige Personer.

Her Kirkeklokken dyb og klar
igennem Tiden runger,
om Danmarks store Valdemar
den mægtigt Drapa sjunger.
Den sjunger med saa ren en Klang
med Kærlighedens Folkesang:
»I Ringsted hviler Dagmar«.

Der eksisterer et fredlyst Minde om Ringsted i Middelalderen. Paa Torvet ligger tre svære, flade Sten, et Mærke, som ingen anden dansk By ejer Mage til, det er de gamle Tingstene. Da de danske Provinser havde hver sin Styrelse, var Ringsted Sæde for Sjællands Landsting, paa én Gang en Rigsdag og Højesteret, og det er derom, Tingstenene taler. Mellem Ringsted og Sorø havde Hvide-slægten sine Godser. Fru Inge rejste Fjenneslev Kirke for med dens Tvillingtaarne at melde Asger Ryg, naar han vendte hjem fra Leding, at der var født ham et Sønnepar — det ene Taarn betød Absalon, det andet Esbern Snare, saaledes lyder det gamle Sagn. Men desværre, det er for længe siden bevist, at Sagnet er ganske uhjemlet. For det første var Absalon og Esbern ikke Tvillinger, og dernæst — Taarnene er bygget af Munkesten, og det Byggemateriale lærte man først at bruge her i Danmark en hel Menneskealder efter Absalons Fødsel. Ikke desto mindre vil Sagnet om Fru Inge og om Aksels og Esbern Snares Fødsel staa urokket i Folkets Bevidsthed: »Christ signe hin ædelig Dannekvinde, hun hviler for Altret i Kirke, hun satte tvende mægtige Taarne paa Danmarks Dannevirke«.

Falden er nu det ene Taarn,
Og Krattet vokser af Grus;
Aksel og Esbern Snare,
De taarne det danske Hus.

Ikke en, men to Gange i Tidens Løb sank det ene af Taarnene paa Fjenneslev Kirke sammen, og i 300 Aar laa Kirken hen, skæmmet, mishandlet og forfalden. Men siden 1874 staar Kirken atter straalende smuk og ædel i sin gamle, rene Rundbuestil med tvende Taarne og tvende Spir, og paa Kirkeskibets

Væg findes der et gammelt Kalkmaleri, der forestiller en Kvinde og en Mand, hvilken sidste løfter en lille Kirkemodel med to Taarne og Spir op mod Vorherres udstrakte Arm.

Skjalm Hvides Sønnesøn, Sune Ebbesen til Knardrup († 1186), opførte c. 1170 Bjernede Kirke, der endnu i Hovedsagen er bevaret i sin oprindelige Stil. Den er en af Danmarks syv og Sjællands eneste Rundkirke og den særeste Kirke i hele Landet; mest af alt ligner den en lille Borg, men dertil har den næppe nogensinde tjent. I Tidens Løb havde Kirken ved Mishandling faaet et uskønt Ydre, men efter 1892 er den igen, som den maa antages at have set ud fra først af. Skjalm Hvides Svigersøn, Peder Thorstensøn, opførte Pedersborg paa Kirkebakken ved Sorø; 1205 skødede hans Dattersøn, Johannes Ulf, den til Sorø Kloster, og allerede da er Borgen vel bleven nedbrudt. Asger Ryg (Rige) til Fjenneslev og hans Brødre, Toke og Ebbe, havde i Midten af det 12. Aarhundrede lagt Grunden til Sorø Kloster. Stedet til den blev udset paa Asgers Ejendom, den af skovkrandsede Indsøer omgivne Soer Ø, og gunstigere Plads for et Kloster lod sig næppe tænke. Da Asger blev gammel, gik han med sin Hustru Inges Samtykke derind som Munk, men overlevede kun 13 Dage Indvielsen af den lille Stenkirke c. 1151, og i ham mistede Klosteret sin bedste Støtte.

Absalon tog Faderens Kærlighed til Soer i Arv, og Klosteret blev hans Hjærtebarn. Han skænkede det en Rigdom af Jordegods og Tiender og opførte i sidste Halvdel af 12. Aarhundrede en mægtig Murstenskirke til at være hans og hans Slægts Hvilested og en Vagt om deres Minde. Der kom stadig nye Gaver til fra Bisper og Adelige, Konger og Droninger, som derved sikrede sig en Sjælemesse af Sorø Cisterciensermunke og en muret Grav i deres Kirke, der en Tid afløste Sct. Bendt i Ringsted som Fyrstegravsted. Klosteret voksede efterhaanden til en lille By, lukt med Mure, bag hvilke Munkene i Ro kunde drive deres stille Sysler. Efter Reformationens Indførelse forblev Munkene i Sorø Kloster til deres Død; men Kronen tog Godset. I sin forandrede Skikkelse vedligeholdt Klosteret sig som en videnskabelig Stiftelse i hele Eftertiden. Frederik d. 2. omdannede 1586 Klosteret til en kongelig Skole og Opdragelsesanstalt for 30 adelige og 30 uadelige Disciple. Klostergodset blev tillagt Skolen, og Lærerne og Disciplene tog Munkeceller og Munkegange i Besiddelse. Men da de adelige Junkere ikke skøttede om at slide Bænke med gemene Folks Børn, vedblev de unge Adelsmænds kostbare Uddannelse ved udenlandske Universiteter. For at sætte en Stopper for dette Forhold oprettede Christian den 4. tillige et »ridderligt Akademik« i Sorø, hvortil han skænkede Børglum og Maribo Klosters Godser; men dette Akademi blev nedlagt 1665, hvorimod Skolen holdt sig til 1737, da ogsaa den ophævedes. Da var det, at Holberg skrev sit Navn i Sorø Historie.

Hver Mand, som med Kløgt gik i Lærdom til Bund,
Latin paa Papiret kun malte,
med Fruerne Fransk, og Tysk med sin Hund
men Dansk med sin Tjener han talte.

De fleste Forfattere skrev nemlig paa Latin eller Tysk, og tysk Sprog, tysk Aand og tyske Sæder var bleven saa fremtrædende i Danmark, at der skulde en dygtig Lugekniv til at kue det Ukrudt. Men det lykkedes omsider Holberg

at lære de Danske, at Dansken er fød
at tale med Fædrenes Tunge;
thi hjemmebrygt var jo den herlige Mjød,
der styrkede Hjerte og Lunge.

Ludvig Holberg ejede et Par Herregaarde i Midtsjælland og var vel kendt med Forholdene i Sorø, i alt Fald har han været enig med Christian den 4. om Udenlandsrejsernes Daarlighed og alt det Jean-de-Françeri, de affødte. I 1747

gav han sit til Baroni ophøjede Gods til Akademiet, der siden ogsaa blev rigelig betænkt i hans Testamente og nu atter traadte i Virksomhed. Sorø adelige Akademi blev en Faktor i dansk Aandsliv for en Tid, men i Slutningen af næstforrige Aarhundrede hentæredes det, 1793 var den ingen Elever mere og de følgende 30 Aar var al Skolevirksomhed paa Klosterets Grund indstillet. Den gamle Klosterbygning var bleven nedbrudt 1734, men 13 Aar efter stod en ny, smuk Skolebygning rejst i Rokostil. I Juni 1813 brændte dennes Hovedfløj med Arkivet, Bibliotheket, hvori Holbergs Bogsamling og andre værdifulde Ting; to Sidepavilloner, Lektorboligerne, blev skaanede, den ene af disse var senere Bolig for Bernhard Severin Ingemann i næsten 40 Aar.

Sorø Akademi er nu en lærd Skole og Opdragelsesanstalt, som grundlagdes 1822 samtidig med Opførelsen af den nuværende Akademibygning. Men endog i de følgende 50 Aar har Skolen undergaaet Forandringer, der omsider har ført hen til dens nuværende Bestemmelse, ikke blot at være lærd Skole og Opdragelsesanstalt, men et Fond, som spreder sine Midler ud over det ganske Land til Fremme af Undervisning, af Videnskab og Kunst. Og Sorø Akademi er en af Landets rigeste Stiftelser, dens Kapitalformue er paa over 9 Millioner Kr., foruden to Herregaarde (Tersløsegaard og Brorup) med 100 Tdr. Hartkorn, Arvefæstegods paa 1200 Tdr. Hartkorn, 6,379 Tdr. Ld. Skov og 15 Landsbykirker med tiendeydende Hartkorn. Sorø Skole døde aldrig hen; som Fønixfuglen steg den altid fornyet op af Asken. De kadetklædte Drengene fra Sorø Akademi har paa deres gule Knapper Fønixfuglen med Omskriften: Redivivus luce nova; det er Sorø Akademis Segl, som først gaves det af Frederik den 5., siden fornyedes af Christian den 7. og ved Fundats af 28. Jan. 1827 atter blev genoprettet.

Tæt udenfor Næstved, lidt mod Nordvest ved Susaaens Bred ligger en anden af Landets fortrinligste Undervisningsanstalter. Det er Herlufsholm. Den er omgivet af smukke Skove og var oprindeligt et Kloster for Benediktinermunke, grundlagt o. 1135 af den mægtige, sjællandske Ridder, Peder Bodilsen, og hans to Brødre. Skovkloster havde Ejendomme i over 100 Byer og Landsbyer, mest i det sydøstlige Sjælland, men ogsaa i Kjøbenhavn, paa Falster og i Skaane. Reformationen bragte Klosteret i Kronens Eje, og 1560 fandt endelig det vigtige Mageskifte Sted mellem Frederik den 2. og Rigsadmiral Herluf Trolle mod Hillerødsholm og Græsegaard, som paa een Gang skaffede Danmark Kongeborgen Frederiksborg og dets anden berømte Klosterskole. Det var en Idé, Herluf Trolle og Birgitte Gøje fik omtrent samtidig med, at de flyttede ind paa deres nye Gaard, at den skulde blive en Skole, og allerede 20 Aar før Sorø Kloster blev Skole, gav Birgitte Gøje Idéen Liv, idet hun skænkede Gaard og Gods til en lærd Skole »for Ædlinger og andre ærlige Mænds Børn i Danmarks Rige«. Fundatsen til Stiftelsen er af 23. Mai 1565, og en Uges Tid efter gik Herluf Trolle til Søs, blev saaret i Kampen med de Svenske og døde d. 25. Juni. Birgitte Gøje døde i Næstved d. 26. Juli 1574. Klosterkirken er et Mindetempel for det gæve Ægtepar, og i Koret staar en Sarkofag, som bærer deres alvorsfulde Alabasterskikkelser. Herlufsholm er efter de nu gældende Bestemmelser en Odragelsesanstalt og Skole, der væsentlig er indrettet som Landets øvrige lærde Skoler. Foruden Hovedgaardens Gods og Skove ejer Stiftelsen en Kapital af halvtredje Millioner

I umiddelbar Nærhed af Slagelse ligger Ruinen af Antvorskov, hvor det største og rigeste af alle Johanniterklostre i de tre nordiske Lande i sin Tid knejste paa Bakken. Klosteret stiftedes af Valdemar den store omtrent 1170, og dets Ejendomme laa i omtrent alle Strøg af Landet, endog paa Rygen. Dets Forstander var Ridder med høj Rang og havde Sæde i Danmarks Riges Raad. Saa kom den Tid, da der »fra Antvorskov for Lyn fra Tavsens Blik«.

Op Hans blev Munk i Klosteret ved Slagelse By; saa vide fløj de Antvorskov Korsbrøders Ry; Sankt Hans af Jerusalems Orden holder Tugt; den boglærde Bondesøn præker saa smukt.

Efter at Hans Tavsén havde holdt sin skæbnesvangre Dommedagsprædiken 1524, maatte han rømme fra Klosteret og slaa sig ned paa et øde Sted, hvor Sult og Kulde nær havde taget Livet af ham. Da Nøden til sidst tvang ham til at vende tilbage til Klosteret, maatte han sidde en Tid under Laas og Lukke i Fangetaarnet. »En dansk Morten Luther, han stred med Ordets Sværd og sejrede med Aanden i Hjærtfolkets Hær.« staaer der paa Hans Tavséns Mindesten ved Antvorskov, rejst 1891. Efter Reformationen fik Klosteret en rum Tid Lov at bestaa som gejstlig Stiftelse, men fra Slutningen af Christian den 3.'s Regering gik det over til rent at blive et kongeligt Regnskabslen, hvis Indtægter tilflød Kongen. Frederik den 2., der ofte opholdt sig paa Stedet for Jagtens Skyld, overtog omsider selv Klosteret og forsynede den store Kirke med et højt Spir, der kunde ses til Roskilde og Nyborg. Lidt efter lidt omdannede han Klosterlængen til et kongeligt Slot og befalede, at Klostersnavnet herefter skulde bortfalde. Kongen døde paa Antvorskov Slot 4. April 1588, tre Aar efter, at det var færdigt, og dermed var Antvorskovs bedste Dage til Ende. Bygningen forfaldt, Godset bortsolgt, og Kirken blev nedbrudt. 1814 tog man fat paa at sprænge selve Slottets favntykke Mure, og hvad der nu betegnes som Ruinen af Antvorskov, det fredlyste, lave Murværk af Munkesten og Kamp, er ikke en Rest af selve Klosterslottet, men af dets Udhuse.

Blandt de mange navnkundige Herregaarde i Sydvestsjælland, hvor Friiser, Daaer, Grubber, Troller og mange andre af Rigets gamle Slægter har levet, er Borreby den mærkeligste. Tre hundrede og halvtredsindstyve Aar er gaaet saa temmelig spørløst hen over den gamle Borg, der endnu staaer som et sjældent interessant Eksempel paa Renæssancetidens Bygnings- og Befæstningskunst. Borgens Indre svarer til dens Ydre. Man ved ikke, hvad man mest skal beundre, de store, vævede, flanderske Billeddrætter og gamle, gyldne Svinelæderstapeter i en Del af Hallerne, eller de ejendommelige, gammeldags Dyr-, Blomster- og Frugtmalerier, der pryder andre Rum.

Sorø Amt bestod fra 1660 af: 1) Ringsted Amt, indbefattende Ringsted Herred, 2) Sorø Amt, omfattende Alsted Herred, 3) Antvorskov Amt, der bestod af Slagelse Herred, og 4) Korsør Amt, der indbefattede Vester- og Øster Flakkebjerg Herreder, hvilke to Herreder dog fra 1664—70 dannede Dele af Saltø Amt. 1748 blev Ringsted og Sorø Amter samlede under ét Amtmandskab, og ved Resol. af 4. Septbr. 1798 blev ogsaa de to andre Amter forenet med det, saa at det nuværende Sorø Amt opstod. Ved Resol. af 18. Decbr. 1799 henlagdes Købstæderne Ringsted, Slagelse, Skjelskør og Korsør under Amtet, hvorimod Sorø beholdt sin Særstilling indtil 1848.

Amtets samtlige Landbokommuner danner et Amtsradsdistrikt, der har 12 Medlemmer foruden Amtmanden, der er Formand og har Bolig i Sorø. Amtet udgør ét Amtstuedistrikt med Amtstue i Slagelse. Det er en Del af 3. Landstingskreds og har 5 Folketingskredse med Valgsteder i Ringsted (1ste), Sorø (2den), Slagelse (3die), Skjelskør (4de) og Fuglebjerg (5te).

I gejstlig Henseende hører Amtet under Sjællands Stift og indbefatter 3 Provstier: 1) Ringsted og Alsted Herreders Provsti (i Haslev), dog hører Broby og Testrup Sogne til Hammer- og Tybjerg Herreders Provsti i Præstø Amt, medens Kindertofte Sogn i Slagelse Herred og Stenlille Sogn af Holbæk Amt hører her til dette Provsti, 2) Slagelse Herreds Provsti (i Stillinge), der indbefatter samtlige Sogne i dette Herred, undtagen Kindertofte (se ovfr.) og Gudum, der hører til Arts- og Løve Herreders Provsti i Holbæk Amt, og 3) Vester og Øster Flakkebjerg Herreders Provsti (i Skjelskør), der indbefatter samtlige Sogne i disse Herreder undtagen Gunderslev, der hører til Hammer og Tybjerg Herreders Provsti i Præstø Amt.

I jurisdiktionel Henseende omfatter Amtet, foruden de 5 Købstads-

jurisdiktioner, 9 Landjurisdiktioner: 1) Sorø og Baroniet Holbergs Birk (i Sorø), hvortil ogsaa hører 3 Sogne i Merløse Herred i Holbæk Amt, 2) Antvorskov Birk (i Slagelse), d. e. det meste af Slagelse Herred og noget af V. Flakkebjerg Herred, 3) Korsør Landjurisdiktion (i Korsør), d. e. 3 Sogne af Slagelse Herred, 4) Vester Flakkebjerg Herred (i Skjelsør), 5) Holsteinsborg Birk (i Sterrede), d. e. en Del Sogne af V. og Ø. Flakkebjerg Herreder, 6) Øster Flakkebjerg Herred (i Førslev), 7) Ringsted Herred samt Skjoldenæsholm og lidt af Svenstrup Birker (i Ringsted), 8) Gisselfeldt og Bregentved Birker (i Haslev), d. e. en mindre Del af Ringsted Herred, og endelig 9) hører en ringe Del af Tybjerg Herreds Jurisdiktion (i Næstved) under Sorø Amt.

Sorø Amt grænser mod Nord til Holbæk Amt, hvorfra det for en Del adskilles ved Aamose og Tude Aaer, mod Vest til Store Belt, mod Syd til Vordingborg Bugt eller Smaalandsbugten, mod Øst til Præstø Amt, der danner en dyb Indskæring i Sorø Amt og har Susaa til Grænse, og til Kjøbenhavns Amt. Til Sorø Amt hører Øerne Sprogø, Agersø og Omø med Egholm i Store Belt samt nogle mindre Øer og Holme i Vordingborg Bugt, deriblandt Glænø.

Ved Folketællingen 1911 var Amtets Folketal 102,310 af Danmarks 2,757,076 Indbyggere, deraf i Købstæderne 27,566 (13,027 Mænd og 14,539 Kvinder) og i Landdistrikterne 74,744 (37,670 Mænd og 37,074 Kvinder). Befolkningen i Købstæderne var fordelt saaledes: Korsør 8,065 (i 1801: 1,219), Slagelse 10,463 (i 1801: 1,732), Skjelskør 2,581 (i 1801: 567), Sorø 2,412 (i 1801: 592) og Ringsted 4,045 (i 1801: 817) Indvaanere. I Sorø Købstads Landdistrikt var 1,187, i Lille Næstved 717 og i Haslev Stationsby 3,668 Indvaanere.

Sorø Amt er ialt 1,480,⁷⁶ Kvadratkilometer (26,⁹ □ Mil). Det rummer 268,436 Tdr. Ld., og dets samlede Hartkorn (Ager og Engs samt halveret Skovskyl) udgør 24,012,¹² Tdr.

Ejendommenes Fordeling efter Hartkornstilliggende i Landdistrikterne den 1. Jan. 1905 var som følger: over 20 Tdr. Hartkorn var 67 Gaarde med tilsammen 3,693,⁹⁸ Tdr. Hrtk., fra 12—20 Tdr. Hrtk. var 68 Gaarde med tilsammen 998,⁹⁰ Tdr. Hrtk., fra 8—12 Tdr. Hrtk. var 322 Gaarde med tilsammen 3,004,¹⁴ Tdr. Hrtk., fra 4—8 Tdr. Hrtk. var 1,543 Gaarde med tilsammen 9,358,⁰³ Tdr. Hrtk., fra 2—4 Tdr. Hrtk. var 861 Gaarde med tilsammen 2,486,³⁵ Tdr. Hrtk. og fra 1—2 Tdr. Hrtk. var 942 Gaarde med tilsammen 1,284,⁸⁹ Tdr. Hrtk. Fra 2 Skpr. ($\frac{1}{4}$ Td.)—1 Td. Hrtk. (under 1 Td.) var 3,696 Huse med tilsammen 1,902,⁰⁹ Tdr. Hrtk., fra 1 Fdkr. ($\frac{1}{32}$ Td.)—2 Skpr. Hrtk. var 1,764 Huse med tilsammen 207,⁵³ Tdr. Hrtk., og under 1 Fdkr. ($\frac{1}{32}$ Td.) Hrtk. var 2,270 Huse med tilsammen 36,⁶¹ Tdr. Hrtk. Uden Hrtk. var 1,630 Huse; og forskellige Lodder eller saadanne Jordlodder, som ikke henhører til et særskilt Jordbrug, udgjorde 454,⁹¹ Tdr. Hrtk.

Med Hensyn til Besiddelsesmaaden findes af Ejendomme i Landdistrikterne alt i alt: a) i Selveje 3,325 Gaarde med tilsammen 18,420,⁰⁵ Tdr. Hrtk. og b) i Fæste (herunder medregnet Arvefæste uden Ret til at sælge og pantsætte samt for Husenes Vedkommende Leje- og Tjenestehuse) 478 Gaarde med tilsammen 2,405,⁰¹ Tdr. Hrtk. Af Huse findes alt i alt: a) i Selveje 6,271 Stkr. med tilsammen 1,451,⁸² Tdr. Hrtk. og b) i Fæste (incl. Arvefæste etc.) 3,089 Stkr. med tilsammen 694,⁶¹ Tdr. Hrtk.

Købstædernes Markjorder udgør 585,³² Tdr. Hrtk. eller: a) 106 Gaarde med tilsammen 467,⁷⁴ Tdr. Hrtk. og b) 554 Huse med ialt 65,⁴⁷ Tdr. Hrtk. c) forskellige Lodder med 17,⁷⁶ Tdr. Hrtk. og endelig d) 34,³⁵ Tdr. Hrtk. inddraget under Købstadsgrund.

Tilsammen i hele Sorø Amt 13,823 Gaarde og Huse med tilsammen 24,012,¹² Tdr. Hrtk.

Af H u s m a n d s b r u g, oprettede i Henhold til Lov af 24. Marts 1899, 22. April 1904 og 30. April 1909 fandtes den 31. Marts 1913 i Sorø Amtsraads-kreds 297, til hvilke Statskassens Udlaan udgjorde 1,305,077 Kr. (i hele Landet 6,745 Brug, nemlig: i Jylland 4,335 (Laan Kr. 19,932,945) og paa Øerne 2,410 (Laan Kr. 11,384,938), med Udlaan ialt Kr. 31,317,883).

Ved Vurderingen til E j e n d o m s s k y l d i Henhold til Lov af 15. Maj 1903 vurderedes samtlige 7,946 Ejendomme i Landdistrikterne i Sorø Amt. pr. 1. Juli 1909 til 138,739,000 Kr. (Bygningsassurance 66,671,000 Kr.) og opgjordes til 27,523 Tdr. Ld. og 21,869 Tdr. Hrtk. Til Ejendomsskyld til 100,000 Kr. og derover vurderedes 85 Ejendomme (3,789 Tdr. Hrtk., 36,881 Tdr. Ld.), til 50—100,000 Kr. vurderedes 183 Ejendomme (1,934 Tdr. Hrtk. 19,218 Tdr. Ld.), til 20—50,000 Kr. vurderedes 2,037 Ejendomme (11,548 Tdr. Hrtk. 108,567 Tdr. Ld.), til 12—20,000 Kr. vurderedes 894 Ejendomme (1,910 Tdr. Hrtk. 20,209 Tdr. Ld.), til 8—12,000 Kr. vurderedes 919 Ejendomme (995 Tdr. Hrtk. 11,839 Tdr. Ld.), til 4—8,000 Kr. vurderedes 2,246 Ejendomme 1,237 Tdr. Hrtk. 15,302 Tdr. Ld.), til 3—4,000 Kr. vurderedes 831 Ejendomme (275 Tdr. Hrtk. 3,356 Tdr. Ld.), til 2—3,000 Kr. vurderedes 612 Ejendomme (162 Tdr. Hrtk. 1,871 Tdr. Ld.), til 2,000 Kr. og derunder vurderedes 139 Ejendomme (19 Tdr. Hrtk. 280 Tdr. Ld.).

Amtets samlede A r e a l er 148,076 Hektar. Heraf Landareal 145,229 ha, Søer og Damme 2,535 ha, Vandløb 312 ha (samlet Vandareal 2,847 ha). Kystlinien er 211,9 Km. (28,55 geogr. Mil).

Af L a n d a r e a l e t var d. 15. Juli 1912 ialt dyrket 119,633 ha, medens 2,756 ha var Hegn, Haver, Planteskoler o. lign., 1,782 ha Moser til Tørveskær, 15,364 ha Skove, Plantager og offentlige Anlæg, 5,090 ha til offentlige og private Veje, Stier, Jernbaner, Byggegrunde og Gaardspladser, Grusgrave, Kirkegaarde og andre offentlige Arealer.

Af d e t d y r k e d e A r e a l var ialt 5,308 ha besaaet med Hvede, 8,104 ha med Rug, 15,108 ha med 2rd. Byg, 1,286 ha med 6rd. Byg, 13,856 ha med hvid eller gul Havre, 316 ha med graa eller broget samt sort Havre, 9,994 ha med Blandsæd til Modenhed, 2 Kornsorter, og 1,749 ha Korn- og Bælgsæd, 1,118 ha med Kartoffler, 134 ha med Gulerødder, 6,391 ha med Runkelroer, 2,531 ha med Kaalrabi (Kaalroer) 1,314 ha med Turnips og andre Foderroer, 1,159 ha med Sukkerroer, 121 ha med Cikorierødder 248 ha med ren Bælgsæd, 2 ha med Boghvede til Modenhed, 6 ha med Spergel til Modenhed, Kommen, Raps, Hør, Hamp m. m., 39 ha med Tobak, 68 ha med Havesager, dyrket i Marken, 1,719 ha var Frøavlsarealer. Ialt var altsaa besaaet 70,571 ha. Som Brakarealer og Afgrøder til Nedpløjning behandlede 12,825 ha, og tilsammen var 36,237 ha Grøntfoder og Græsningsarealer.

U d b y t t e t beregnet i Hektoliter pr. Hektar af Høsten i Aaret 1912 var for Amtet: 137,809 Hektoliter Hvede (Fold 39,9 Hektoliter), 353,678 Hektoliter Rug (Fold 32,9 Hektoliter), 575,716 Hektoliter 2rd. Byg (Fold 35,9 Hektoliter), 33,738 Hektoliter 6rd. Byg (Fold 36,1 Hektoliter), 602,592 Hektoliter hvid eller gul Havre (Fold 44,9 Hektoliter), 24,522 Hektoliter graa eller broget samt sort Havre (Fold 44,1 Hektoliter), 472,934 Hektoliter Blandsæd (Fold 41,1 Hektoliter), 150 Hektoliter Boghvede, 12,115 Hektoliter Ærter og anden Bælgsæd, 144,000 Hektoliter Kartoffler, 144,000 Hektoliter Gulerødder, 6,799,000 Hektoliter Runkelroer, 218,000 Hektoliter Kaalrabi, 516,000 Hektoliter Turnips og andre Foderroer, og 226,500 Kilogram Sukkerroer; Halmudbyttet var 176,383 Tons, Agerhøudbyttet 80,181 Tons og Enghøudbyttet 17,404 Tons. Ialt var Værdien af Høsten 1912 for Sorø Amts Vedkommende: 34,879,000 Kr. d. v. s. 393 Kr. pr. ha af det anvendte Areal.

Det u b e n y t t e d e Areal var 604 Hektar.

Af H e s t e fandtes den 15. Juli 1909 i Sorø Amt 25,825 Stkr., nemlig: 163 Hingste over 3 Aar, 9,682 Vallakker over 3 Aar, 10,826 Hopper over 3 Aar og 5,154 Plage og Føl.

Af H o r n k v æ g fandtes 109,013 Stkr., nemlig 4,263 Tyre, 167 Stude over 1 Aar, 6,256 Køer over 10 Aar, 26,315 Køer fra 6—10 Aar og 34,672 Køer under 6 Aar, 16,058 Kvier over 1 Aar, som ikke havde kælvet, og endelig 21,282 Kalve under 1 Aar.

Af S v i n fandtes 98,271 Stkr., nemlig 755 Orner over 4 Maaneder, 10,138 Søer over 4 Maaneder, 31,803 Fedesvin over 4 Maaneder og 55,575 Grise.

Af F a a r fandtes 7,386 Stkr., nemlig 4,083 Faar, Vædre og Beder og 3,303 Lam under 1 Aar.

Desuden var der 3,397 G e d e r, 696,069 H ø n s, 3,472 K a l k u n e r, 45,478 Æ n d e r, 2,116 G æ s og 4,546 B i s t a d e r.

Samme Aar fandtes i Amtet 7,707 Hestebesætninger, 8,400 Hornkvægbesætninger, 9,014 Svinebesætninger, 1,466 Faarebesætninger, 2,605 Gedeholdere, 13,675 Fjerkræholdere og 1,070 Ejere af Bistader.

Der findes for Øjeblikket i Sorø Amt 6 Landboforeninger, nemlig: Sorø Amts landøkonomiske Selskab (oprettet 1833), Slagelse og Omegns Landboforening (oprettet 1863), Haslev og Omegns Landboforening (oprettet 1844), Ringstedegnens Landboforening (oprettet 1875), Skjelskøregns Landboforening (oprettet 1896) og Sorøegnens Landboforening (oprettet 1901). Tilsammen har Amtets Landboforeninger 3,354 Medlemmer.

Sorø Birk.

Thorsagergaard, Alsted Sogn. Postforb.: Ringsted og St.: Fjenneslev, hvortil c. 7 Km. Tlf. 1 over Fjenneslev Central. Gaarden ligger c. 9 Km. fra Ringsted. Ejer: *Rasmus Olsen*, som overtog Gaarden 1. April 1893, er født paa Ejendommen 11. Aug. 1852.

Matr.-Nr. 5a m. fl. af Alsted. Hartkorn 4 Tdr. 7 Skpr. 1 Fdkr. 2½ Alb. Ejendomsskyld 36,000 Kr. Brandassurance for Bygningerne 33,000 Kr. Areal 63 Tdr. Ld., deraf Ager 49, Natureng 12, Skov 1, Have og Gaardsplads 1. Agermarken drives i en 8 Marksdrift: Havre, Helbrak, Vintersæd, Byg, Roer, Blandsæd og 2aars Græs. Jordens Bonitet er lermuldet. Der holdes 16 Køer, 8 Stkr. Ungkvæg og Kalve og 1 Tyr af rød dansk Race samt 5 Heste. Sidste Aar solgtes 48 Fedesvin.

Thorsagergaard blev kort efter Midten af forrige Aarhundrede købt fri fra Fæste under Sorø Akademi. Den ligger kønt i Alsted, omgivet af sine noget kuperede Jorder, som falder mod S. ned mod Susaaen. Den skovrige, afvekslende Egn afgiver meget smukke og hyggelige Omgivelser. — Bygningerne er af Grundmur; den n. Længe har Straatag, de øvrige Bygninger Stentage. Hovedb. ligger mod V., omgivet paa to Sider af Have og Plantninger. De faste Maskiner drives ved Benzinmotor.

Alsted Møllegaard, Alsted Sogn. Postforb. og St.: Ringsted, hvortil c. 7 Km. Tlf. 4 over Sigersted Central. Ejer: *Hans Peter Christiansen*, som overtog



Alsted Møllegaard.

Gaarden i April 1912, er født i Fuglebjerg 18. Marts 1883 og gift med *Laura Jensen*, født i Lyngø 24. Marts 1890.

Matr.-Nr. 18a m. fl. af Alsted. Hartkorn 6 Tdr. 5 Skpr. 2 Fdkr. 1½ Alb. Ejendomsskyld 40,000 Kr. Brandassurance for Hovedb. 8,500 Kr., for Avlsb. 16,400 Kr. Areal 66 Tdr. Ld., deraf Ager 53, Natureng 12, Have og Gaards-

plads 1. Agermarken drives i en 9 Marksdrift: Havre, Helbrak, Vintersæd, Roer, Byg, Byg, Blandsæd og 2aars Græs. Jordens Bonitet er Lermuld paa Lerunderlag. Der holdes 17 Køer, 15 Stkr. Ungkvæg og Kalve og 2 Tyre af rød dansk Race, 5 Heste samt 3 Plage og Føl. Sidste Aar solgtes c. 40 Fedesvin.

Alsted Møllegaard ligger i meget naturskønne Omgivelser ved den gamle Skjelskør Landevej, omgivet af sine gode, jævne Jorder, der har Hovedfald med mod Susaaen. Den var i sin Tid Fæste under Sorø Akademi. 1878 solgte Jørgen Hansen den til Lars Hansen, som 1907 efterlod den til sin Søn, S. A. Hansen, af hvem den nuværende Ejer har købt.

Bygningerne er opførte i 1870'erne. Den grundmurede, teglhængte Hovedb. ligger mod N. Avlsb. er dels af Granit, dels af Bindingsværk, tækket med Straa. Petroleumsmotor er installeret til Drift af de faste Maskiner.

I Alsted har ligget en Hovedgaard, der 1429 tilhørte Jens Lale, 1483 Væbneren Karl Jepsen og 1517 Bent Jensen af Alsted.

Alsted Mølle, Alsted Sogn. Postforb. og St.: Ringsted, hvortil c. 7½ Km. Tlf. 5 over Sigersted Central. Ejer: *Vilhelm Hansen*, som overtog Gaarden i April 1900, er født i Sigersted 9. Decbr. 1874 og gift med *Johanne Olsen*, født i Alsted 13. Juni 1871.

Matr.-Nr. 17b m. fl. af Alsted. Hartkorn 5 Tdr. 7 Skpr. 1 Fdkr. 2½ Alb. Ejendomsskyld 45,000 Kr. Brandassurance for Bygningerne 33,000 Kr. Areal 67 Tdr. Ld., deraf Ager 57½, Natureng 8, Have og Gaardsplads 1½. Af Agermarken drives 37½ Td. Ld. i en 6 Marksdrift: benyttet Brak, Rug, Roer, ½ Byg ½ Blandsæd og 2aars Græs, medens 20 Tdr. Ld. drives i en 5 Marksdrift: benyttet Brak, Vintersæd, Roer, Byg og 1aars Græs. Jordens Bonitet er dels ler-, dels letmuldet. Der holdes 16 Køer, 14 Stkr. Ungkvæg og Kalve og 1 Tyr af rød dansk Race, 6 Heste og 2 Plage. Sidste Aar solgtes c. 70 Fedesvin.

Alsted Mølle ligger i en kørn Dal ved Tuel Aa, der afgiver Vandkraften til Mølleriet. Den har tidligere været Fæste under Sorø Akademi. Bygningerne er alle nyere, af Grundmur, tækket med Pap og Tegl. Hovedb. rummer tillige Mølleriet. Desuden drives Bageri og Skæreri. Til Hjelpekraft haves Petroleumsmotor. Halvdelen af Jorderne ligger samlet N. og V. for Gaarden, Resten er fraliggende c. 700 M. mod Ø.; Overfladen er noget bølgeformet.

Efter Saxo var det ved Alsted (Alexstadia), at Hagbarths Broder Hake blev slaet af de Danske i et to Dages Slag, da han fra Irland var ilet til Danmark for at hævne Broderens Død; ligeledes skal det ifølge Saxo være i Alsted Sogn, at Magnus den Gode faldt med Hesten, hvilket kort efter foraarsagede hans Død.

Nødebrøndsgaard, Bjernede Sogn. Postforb.: Sorø, og St.: Døjringe, hvortil c. 3 Km. Tlf. 13 over Fuldbby Central. Gaarden ligger c. 7½ Km. fra Sorø. Ejer: *Hans Nielsen*, som overtog Gaarden 1. April 1906, er født i Lundforlund 6. Decbr. 1859 og gift med *Karen Marie Jensen*, født i Hejninge 5. Juli 1859.

Matr.-Nr. 7a af Ebberup. Hartkorn 6 Tdr. Ejendomsskyld 55,000 Kr. Brandassurance for Hovedb. 4,940 Kr., for Avlsb. 24,453 Kr. Areal 89½ Td. Ld., deraf Ager 87½, Skov 1, Have og Gaardsplads 1. Af Agermarken drives 48 Tdr. Ld. i en 8 Marksdrift: Havre, Helbrak, Hvede, Roer, Blandsæd, Byg og 2aars Græs, og 39½ Td. Ld. drives i en anden 8 Marksdrift: Havre, ⅓ Hvidkaal ⅓ Roer ⅓ Kartoffler, Byg, Blandsæd, Roer delvis til Frøavl, Blandsæd, Byg og 2aars Græs. Jordens Bonitet er god Lermuld. Der holdes 29 Køer, 15 Stkr. Ungkvæg og Kalve og 1 Tyr af rød dansk Race, 6 Heste og 2 Plage. Sidste Aar solgtes c. 95 Fedesvin.

Nødebrøndsgaard tilhørte, fra den blev købt fri fra Fæste under Sorø Akademi og til c. 1890, gennem flere Generationer samme Slægt, men kom derefter hyppig i Handelen, til den nuværende Ejer i 1906 købte den.

Gaarden ligger tæt NV. for Ebberup og gør med sine nye, anselige Bygninger, væsentligst opført 1907—11, i de kønne, frodige Omgivelser et meget tiltalende Indtryk. Alle Bygningerne er af Grundmur med Paptage. Hovedb., som er noget ældre end Avlsb., ligger mod V. og rummer en god og hyggelig Beboelse. De faste Maskiner drives ved Benzinmotor.

Jorderne ligger samlede omkring Gaarden over et ret jævnt Terræn, der skraaner ned mod S. Tæt N. for Gaarden ligger Ejendommens lille Skov, der hovedsagelig består af Eg.

Klokkebrogaard, Bjernede Sogn. Postforb.: Sorø, og St.: Pedersborg, hvortil c. 2 Km. Tlf. 15 over Fuldby Central. Gaarden ligger c. 5 Km. fra Sorø. Ejer: *Christian Hansen*, som overtog Gaarden 27. Decbr. 1900, er født paa Ejendommen 15. Juli 1871 og gift med *Mathilde Eliassen*, født i Døjringe 31. Marts 1875.

Matr.-Nr. 5a af Fuldby. Hartkorn 7 Tdr. 3 Skpr. 3 Fdkr. 1½ Alb. Ejendomsskyld 42,000 Kr. Brandassurance for Hovedb. 7,000 Kr., for Avlsb. 16,200 Kr. Areal 97 Tdr. Ld., deraf Ager 80, Mose 16, Have og Gaardsplads 1. Agermarken drives i en 8 Marksdrift: Havre, Helbrak, Vintersæd, ½ Roer ½ Blandsæd, Byg, Blandsæd og 2aars Græs. Jordens Bonitet er lermuldet. Der holdes 24 Køer, 20 Stkr. Ungkvæg og Kalve og 1 Tyr af rød dansk Race, 6 Heste, 3 Plage og Føl samt 2 Faar. Sidste Aar solgtes 71 Fedesvin.

Klokkebrogaard, som tidligere var Fæste under Sorø Akademi, ligger meget smukt med Udsigt mod S. over Tuel Sø til Akademiets vidtstrakte Godsskove. Hovedb. er opført 1907 af Grundmur med Stentag i den s. Side af Gaardspladsen. Avlsb. er dels af Granit, dels af Bindingsværk med Straataage, opførte 1860, 75 og 85. Gaarden har sit eget Vandværk, der ligesom de faste Maskiner drives ved Benzinmotor.

Stenagergaard, Bjernede Sogn. Postforb.: Sorø, og St.: Pedersborg, hvortil c. 3 Km. Tlf. 34 over Fuldby Central. Gaarden ligger c. 6 Km. fra Sorø. Ejer: *Niels Hansen*, som overtog Gaarden 28. Maj 1912, er født i Tjustrup 27. Decbr. 1885 og gift med *Asta Hilleborg Dyhr*, født i Stoholm 18. Juni 1886.

Matr.-Nr. 7 af Fuldby. Hartkorn 6 Tdr. 2 Fdkr. 1¼ Alb. Ejendomsskyld 36,000 Kr. Brandassurance for Hovedb. 4,980 Kr., for Avlsb. 13,340 Kr. Areal 73 Tdr. Ld., deraf Ager 62, kultiveret Eng 6, Mose 4, Have og Gaardsplads 1. Agermarken drives i en 8 Marksdrift: Havre, Brak, Vintersæd, Byg, Roer, Blandsæd og 2aars Græs. Jordens Bonitet er overvejende god Lermuld. Der holdes 18 Køer, 16 Stkr. Ungkvæg og Kalve og 2 Tyre af rød dansk Race, 5 Heste, 3 Plage og Føl samt 3 Faar. Sidste Aar solgtes 54 Fedesvin.

Stenagergaard har, siden den blev frikøbt fra Fæste under Sorø Akademi, tilhørt samme Slægt, indtil R. P. Olsen, som 1908 havde faaet den efter sin Fader, Jacob Olsen, solgte den til den nuværende Ejer.

Gaarden ligger frit og kønt tæt V. for Fuldby, omgivet af sine jævne, gode Agerjorder; derimod er Mosen fraliggende c. 1 Km. mod S. Bygningerne, som er opført i 1870'erne — Laden dog i 1890'erne — er hovedsagelig af Granit og Bindingsværk, tækket med Straa. Hovedb. ligger mod S.

Tjørneholmsgaard, Bjernede Sogn. Postforb.: Sorø, og St.: Pedersborg, hvortil c. 3 Km. Tlf. 19 over Fuldby Central. Gaarden ligger c. 6 Km. fra Sorø.



Tjørneholmsgaard.

Ejer: *Oluf Peder Larsen*, som overtog Gaarden i Septbr. 1909, er født i Pedersborg Sogn 7. Septbr. 1880 og gift med *Anna Jensen*, født i Lyngø 2. Jan. 1888.

Matr.-Nr. 8a af Fuldby. Hartkorn 7 Tdr. 3 Fdkr. 1¼ Alb. Ejendomsskyld 41,000 Kr. Brandassurance for Hovedb. 4,500 Kr., for Avlsb. 17,500 Kr. Areal

96½ Td. Ld., deraf Ager 66½, Kultureng 28, Have og Gaardsplads 7. Agermarken drives i en 8 Marksdrift: Havre, Helbrak, Vintersæd, Byg, Roer, Blandsæd og 2aars Græs. Jordens Bonitet er god Lermuld. Der holdes 20 Køer, 14 Stkr. Ungkvæg og Kalve og 2 Tyre af rød dansk Race, 6 Heste og 1 Plag. Sidste Aar solgtes c. 60 Fedesvin.

Tjørneholmsgaard, der tidligere var Fæste under Sorø Akademi, har den nuværende Ejer købt af Søndergaard, som selv havde købt den 1904. Før den Tid gik den i nogle Aar hyppig i Handelen, men før 1900 ejedes den i mange Aar af Mads Rasmussen.

Gaarden ligger kønt og hyggeligt tæt V. for Fuldby og tager sig udmærket ud med sine store, nye Bygninger. 1902 er Hovedb. opført af Grundmur med Stentag frit liggende i den s. Side af Gaardspladsen, og 1905 er opført to store, grundmurede Avlslænger med 1¾ M. høj Trimpel og Paptag. Desuden er bygget en rummelig, paptækket Bræddelade og forskellige mindre Bygninger. De faste Maskiner drives ved Benzinmotor. Jorderne ligger samlede omkring Gaarden over et jævnt og bekvemt Terræn.

Kykkenhøj, Bjernede Sogn. Postforb.: Sorø, og St.: Døjringe, hvortil c. 3 Km. Tlf. 31 over Fuldby Central. Gaarden ligger c. 7½ Km. fra Sorø. Ejer: *Jakob Nørhave*, som overtog Gaarden 1. Febr. 1911, er født i Vuest 15. Novbr. 1878 og gift med *Anna Madsen*, født i Dalby 7. April 1878.



Kykkenhøj.

Matr.-Nr. 9 af Fuldby. Hartkorn 7 Tdr. 6 Skpr. 3 Fdkr. 1¼ Alb. Ejendomsskyld 50,000 Kr. Brandassurance for Hovedb. 10,000 Kr., for Avlsb. 16,000 Kr. Areal 118 Tdr. Ld., deraf Ager 99, Eng og Mose 12, Skov 5, Have og Gaardsplads 2. Agermarken drives i en 8 Marksdrift: Havre, benyttet Brak, Vintersæd, Roer, Byg, Havre og 2aars Græs. Jordens Bonitet er overvejende god Lermuld. Der holdes 32 Køer, 21 Stkr. Ungkvæg og Kalve og 4 Tyre af rød dansk Race, 6 Heste, 5 Plage og Føl samt 4 Faar. Sidste Aar solgtes c. 110 Fedesvin.

Kykkenhøj, der i sin Tid var Fæste under Sorø Akademi, gik gennem forrige Aarhundrede i Arv i samme Slægt, indtil Rasmus Rasmussen, som havde faaet den c. 1860, i 1906 solgte den til en anden Rasmus Rasmussen, af hvem den nuværende Ejer har købt.

Gaarden ligger kønt og frit paa sine noget bølgeformede Jorder tæt N. for Fuldby. Skoven ligger delt i tre Afdelinger med Bestand af Eg, Bøg og Gran. Hovedb. er opført 1874 af Grundmur med Straatag i den s. Side af Gaardspladsen. Begge Side-længerne er bygget i 1860erne dels af Granit, dels af Bindingsværk og tækkede med Straa. Og endelig er i 1914 mod N. opført en 44 M. lang og 15 M. dyb Bygning af Grundmur med 2 M. høj, muret Trimpel, brandfri Lofter og Tag af Pukkelplader, hvori Stald og Lade rummes. De faste Maskiner drives ved Benzinmotor.

Fuldbygaard, Bjernede Sogn. Postforb.: Sorø, og St.: Pedersborg, hvortil c. 3 Km. Tlf. 6 over Fuldby Central. Gaarden ligger c. 6 Km. fra Sorø. Ejer: *Niels Mortensen*, som overtog Gaarden 18. Decbr. 1913, er født i Tingjellinge 4. Oktbr. 1883.

Matr.-Nr. 11a m. fl. af Fuldby. Hartkorn 8 Tdr. 4 Skpr. 1 Fdkr. ½ Alb. Ejendomsskyld 55,000 Kr. Brandassurance for Bygningerne c. 22,000 Kr. Areal

104 Tdr. Ld., deraf Ager 88½, Natureng 10, Mose 4, Have og Gaardsplads 1½. Agermarken drives i en 8 Marksdrift: Havre, delvis benyttet Brak, Vintersæd, Byg, Roer, Blandsæd og 2aars Græs. Jordens Bonitet er god Lermuld paa Lerunderlag. Der holdes 20 Køer, 10 Stkr. Ungkvæg og Kalve og 1 Tyr af rød dansk Race samt 6 Heste. Sidste Aar solgtes c. 80 Fedesvin.



Fuldbygaard.

Fuldbygaard har i sin Tid været Fæste under Sorø Akademi. Senere var den i en Del Aar hyppigt i Handelen, indtil den nuværende Ejer købte den af Købmand Christensen i Roskilde.

Gaarden ligger i Fuldb. Hovedb. er opført i 1870erne fritliggende i den n. Side af Gaardspladsen; den er af Grundmur og rummer en stor og god Lejlighed. Avlsb. er af Bindingsværk. Alle Bygningerne bærer Straatage. De faste Maskiner drives ved Petroleumsmotor.

Af Jorderne ligger 85 Tdr. Ld. samlede ved Gaarden, medens Resten er fraliggende c. 2 Km. mod SV. Overfladen er gennemgaaende jævn og bekvem.

Lindrødgaard, Bromme Sogn. Postforb. og St.: Munkebjergby, hvortil c. 3½ Km. Tlf. 16 over Bromme Central. Gaarden ligger c. 7½ Km. fra Sorø. Ejer: *Jens Jensen*, som overtog Gaarden i 1891, er født paa Ejendommen 3. Febr. 1855. Gaarden er bortforpagtet til *Hans Jørgensen*.



Lindrødgaard.

Matr.-Nr. 8 af Bromme. Hartkorn 4 Tdr. 3 Skpr. 1½ Alb. Ejendomsskyld 36,000 Kr. Brandassurance for Bygningerne c. 23,000 Kr. Areal 73 Tdr. Ld., deraf Ager 52, Natureng 20, Have og Gaardsplads 1. Agermarken drives i en 8 Marksdrift: Havre, Helbrak, Vintersæd, Byg, Roer, Blandsæd og 2aars Græs. Jordens Bonitet er Lermuld paa Lerunderlag. Der holdes 18 Køer, 10 Stkr. Ungkvæg og Kalve og 1 Tyr af rød dansk Race, 5 Heste og 1 Plag. Sidste Aar solgtes 64 Fedesvin.

Lindrødgaard, der tidligere var Fæste under Sorø Akademi, har den nuværende Ejer taget i Arv efter sin Fader, Jens Hansen.

Den velbyggede Gaard ligger meget smukt tæt S. for Bromme, umiddelbart ved Maglesø og omgivet af de store Skove. Hovedb. er opført 1912 af Grundmur med Stentag i den s. Side af Gaardspladsen; bag den strækker sig den kønne, gamle Have. Begge Sidelængerne er af Grundmur, den n. Længe derimod af Bindingsværk, tækkede med Pap og Straa. De faste Maskiner drives ved Petroleumsmotor.

Agermarken ligger samlet omkring Gaarden over et noget bakket Terræn. Engen er fraliggende c. 2 Km. mod N. og NV.

Nyvangsgaard, Bromme Sogn. Postforb. og St.: Munkebjergby, hvortil c. 3 Km. Tlf. 14 over Bromme Central. Gaarden ligger c. 8½ Km. fra Sorø. Ejer: *Jens Hansen*, som overtog Gaarden i Foraaret 1873, er født paa Ejendommen 9. Septbr. 1840 og gift med *Ingeborg Sofie Jensen*, født i Bromme 15. April 1858.

Matr.-Nr. 9 af Bromme. Hartkorn 4 Tdr. 3 Skpr. 1½ Alb. Ejendomsskyld 36,000 Kr. Brandassurance for Bygningerne c. 18,000 Kr. Areal 64 Tdr. Ld., deraf Ager 46, Natureng 12, Mose 5, Have og Gaardsplads 1. Agermarken drives i en 8 Marksdrift: Havre, Helbrak, Vintersæd, Byg, Roer, Blandsæd og 2aars Græs. Jordens Bonitet er let lermuldet. Der holdes 12 Køer, 14 Stkr. Ungkvæg og Kalve og 1 Tyr af rød dansk Race, 4 Heste og 2 Plage. Sidste Aar solgtes 34 Fedesvin.

Nyvangsgaard, der har været Fæste under Sorø Akademi, ligger tæt V. for Slagelse-Holbæk Landevej, omgivet af sine Jorder. Engen er derimod fraliggende c. 1 Km. mod N. og Mosen c. 2 Km. mod NØ. Bygningerne er af Grundmur med Straatage. Hovedb. ligger mod S. Petroleumsmotor er installeret.

Rolandsgaard, Bromme Sogn. Postforb. og St.: Munkebjergby, hvortil c. 3 Km. Tlf. 12 over Bromme Central. Gaarden ligger c. 8½ Km. fra Sorø. Ejer: *Sofus Johan Petersen*, som overtog Gaarden i Novbr. 1907, er født paa Ejendommen 31. Maj 1883 og gift med *Amalie Jespersen*, født i Alsted 25. April 1890.

Matr.-Nr. 10a af Bromme. Hartkorn 4 Tdr. 1 Skp. 2 Fdkr. 1¾ Alb. Ejendomsskyld 37,000 Kr. Brandassurance for Hovedb. 4,800 Kr., for Avlsb. 8,416 Kr.; desuden et Beboelseshus 2,200 Kr. Areal 70½ Td. Ld., deraf Ager 59½, Natureng 5, Mose 5, Have og Gaardsplads 1. Agermarken drives i en 8 Marksdrift: Havre, Helbrak, Vintersæd, ½ Roer ½ Byg, Blandsæd og 3aars Græs. Jordens Bonitet er let lermuldet. Der holdes 14 Køer, 10 Stkr. Ungkvæg og Kalve og 1 Tyr af rød dansk Race, 5 Heste og 1 Plag. Sidste Aar solgtes c. 55 Fedesvin.

Rolandsgaard blev 30. Decbr. 1854 købt fri fra Fæste under Sorø Akademi. Gaarden ligger bekvemt, omtrent midt paa sine jævne Jorder. Bygningerne er af Grundmur med Straatage. Hovedb. ligger mod Ø.

Marienlyst, Bromme Sogn. Postforb.: Slagelse. og St.: Munkebjergby, hvortil c. 4 Km. Gaarden ligger c. 7½ Km. fra Sorø. Ejer: *Niels Olsen*, som overtog Gaarden i Foraaret 1870, er født i Kongsted 24. Aug. 1848 og gift med *Else Marie Pedersen*, født i Bromme 15. Aug. 1836.

Matr.-Nr. 3 af Lille Ebberup. Hartkorn 5 Tdr. 3 Skpr. 3 Fdkr. 2¼ Alb. Ejendomsskyld 35,000 Kr. Brandassurance for Hovedb. 8,000 Kr., for Avlsb. 6,523 Kr. Areal 66½ Td. Ld., deraf Ager 64½, Eng 1, Have og Gaardsplads 1. Agermarken drives i en 8 Marksdrift: Havre, Helbrak, Vintersæd, ½ Roer ½ Byg, Blandsæd, Havre og 2aars Græs. Jordens Bonitet er lermuldet. Der holdes 16 Køer, 14 Stkr. Ungkvæg og Kalve og 1 Tyr af rød dansk Race, 5 Heste, 1 Plag og 3 Faar. Sidste Aar solgtes c. 25 Fedesvin.

Marienlyst blev 1869 af Peder Hansens Enke købt fri fra Fæste under Hovedgaarden Ødemark. Bygningerne er dels af Grundmur, dels af Granit og Bindingsværk, tækkede med Straa. Jordernes Overflade falder en Del bakket.

Taarnmosegaard, Bromme Sogn. Postforb. og St.: Sorø, hvortil c. 5 Km. Tlf. 188 over Sorø Central. Ejer: *Rasmus J. P. Rasmussen*, som overtog Gaarden 1. April 1911, er født paa Ejendommen 14. Maj 1880 og gift med *Kirstine Sørensen*, født i Allerslev 26. Decbr. 1888.

Matr.-Nr. 9a m. fl. af Krøjerup. Hartkorn 4 Tdr. 5 Skpr. 2 Fdkr. $\frac{3}{4}$ Alb. Ejendomsskyld 40,000 Kr. Brandassurance for Hovedb. 9,000 Kr., for Avlsb. c. 9,000 Kr. Areal 68 Tdr. Ld., deraf Ager 67, Have og Gaardsplads 1. Agermarken drives i en 8 Marksdrift: Havre, benyttet Brak, Vintersæd, Byg, Roer, Blandsæd og 2aars Græs. Jordens Bonitet er lermuldet. Der holdes 23 Køer, 13 Stkr. Ungkvæg og Kalve og 2 Tyre af rød dansk Race, 5 Heste, 3 Plage og Føl samt 2 Faar. Sidste Aar solgtes c. 45 Fedesvin.

T a a r n m o s e g a a r d har i sin Tid været Fæste under Sorø Akademi. Den ligger i Krøjerup By, omgivet af 48 Tdr. Ld. af sine Jorder, medens Resten af Marken er fraliggende c. 1 Km. mod S. over et noget kuperet Terræn, tildels med Hovedfald mod N. ned til Maglesø. Hovedb. er fritliggende i den s. Side af Gaardspladsen; den er opført 1911 tildels i 2 Stokværk af Grundmur med Tegtag. Avlsb. er af Granit og Bindingsværk med Straatage.

Taarkelund, Fjenneslev Sogn. Postforb. og St.: Fjenneslev, hvortil c. 2 Km. Tlf. 13 over Fjenneslev Central. Gaarden ligger c. 7 Km. fra Sorø. Ejer: *Lars Jensen*, som overtog Gaarden i 1901, er født i Pedersborg 14. Novbr. 1860 og gift med *Birgitte Nielsen*, født i Fjenneslev 1875.



Taarkelund.

Matr.-Nr. 7a m. fl. af Fjenneslevmagle. Hartkorn 5 Tdr. 3 Skpr. 2 Fdkr. $2\frac{1}{2}$ Alb. Ejendomsskyld 37,500 Kr. Brandassurance for Hovedb. 8,500 Kr., for Avlsb. 14,400 Kr. Areal 72 Tdr. Ld., deraf Ager $70\frac{1}{2}$, Have og Gaardsplads $1\frac{1}{2}$. Agermarken drives i en 8 Marksdrift: Havre, Helbrak, Hvede, Byg, Roer, Byg og 2aars Græs. Jordens Bonitet er stærk Lermuld. Der holdes 18 Køer, 11 Stkr. Ungkvæg og Kalve og 1 Tyr af rød dansk Race, 5 Heste, 2 Plage og 2 Faar. Sidste Aar solgtes 48 Fedesvin.

T a a r k e l u n d blev 2. Decbr. 1856 af Hans Jacobsen købt fri fra Fæste under Sorø Akademi for 5,413 Rbdl. Hans Enke skødede 1867 Gaarden til sin Svigersøn, Ole Jensen, den nuværende Ejers Fader.

Gaarden ligger i Fjenneslevmagle med Hovedparten af de jævne, gode Jorder strakt ud mod N. 13 Tdr. Ld. er dog fraliggende c. 3 Km mod N. Den grundmurede, skifer-tækkede Hovedb. er opført 1885 frit liggende i den s. Side af Gaardspladsen. Avlsb. er opført 1882 og 1903 af Grundmur og Granit med Straatage. Gaarden har sit eget Vandværk, som drives ved Vindmotor.

Holmegaard, Fjenneslev Sogn. Postforb. og St.: Fjenneslev, hvortil c. 2 Km. Tlf. 6 over Fjenneslev Central. Gaarden ligger c. 7 Km. fra Sorø. Ejer: *Jens Christian Larsen*, som overtog Gaarden i Juni 1885, er født i Hylstrup 10. Juni 1859.

Matr.-Nr. 9a m. fl. af Fjenneslevmagle. Hartkorn 6 Tdr. 4 Skpr. $1\frac{1}{4}$ Alb. Ejendomsskyld 40,000 Kr. Brandassurance for Hovedb. 7,700 Kr., for Avlsb. 18,773 Kr. Areal 80 Tdr. Ld., deraf Ager $72\frac{1}{2}$, Natureng 6, Have og Gaards-

plads $1\frac{1}{2}$. Agermarken drives i en 8 Marksdrift: Havre, benyttet Brak, Hvede, Byg, $\frac{1}{2}$ Roer $\frac{1}{2}$ Staldfoder, Blandsæd og 2aars Græs. Jordens Bonitet er mild, god Muld paa Lerunderlag. Der holdes 24 Køer, 12 Stkr. Ungkvæg og Kalve og 2 Tyre af rød dansk Race, 5 Heste og 2 Plage. Sidste Aar solgtes c. 55 Fedesvin.



Holmegaard.

Holmegaard var i sin Tid Fæste under Sorø Akademi, men blev frikøbt 1833 af Sognefoged Jens Andersen, den nuværende Ejers Svigerfader. Den Gang var Arealet kun 24 Tdr. Ld., men J. Andersen bragte det gennem Aarene ved Tilkøb af flere Parceller op til dets nuværende Størrelse.

Gaarden ligger i Fjenneslevmagle og er helt af Grundmur, opført i 1880erne og 90erne. Hovedb. ligger mod Ø. og har Stentag, Avisb. er tækkede med Straa. Desuden er bygget en rummelig, paptækket Hjælm.

60 Tdr. Ld. ligger V. og S. for Gaarden over et jævnt og bekvemt Terræn. Resten af Jorderne er fraliggende c. 1 Km. mod N.

Viegaard, Flinterup Sogn. Postforb.: Sorø, og St.: Stenille, hvortil c. $3\frac{1}{2}$ Km. Gaarden ligger c. $7\frac{1}{2}$ Km. fra Sorø. Ejer: *Jens Peter Larsen*, som overtog Gaarden i Vinteren 1913, er født i L. Valby 29. Marts 1867 og gift med *Maren Kirstine Olsen*, født 22. Febr. 1872.



Viegaard.

Matr.-Nr. 2a af Kirke Flinterup. Hartkorn 5 Tdr. 6 Skpr. 3 Fdkr. Ejendoms-skyld 46,000 Kr. Brandassurance for Hovedb. 8,640 Kr., for Avisb. 15,050 Kr. Areal $71\frac{1}{2}$ Td. Ld., deraf Ager $70\frac{1}{2}$, Have og Gaardsplads 1. Agermarken drives i en 8 Marksdrift: Havre, Helbrak, Vintersæd, Byg, Roer, Blandsæd og 2aars Græs. Jordens Bonitet er stærk Lermuld. Der holdes 20 Køer, 18 Stkr. Ungkvæg og Kalve og 2 Tyre af rød dansk Race, 6 Heste og 2 Plage. Sidste Aar solgtes c. 70 Fedesvin.

Viegaard (i Amtstuens Bøger kaldet »Veilgaard») har i sin Tid været Fæste under Sorø Akademi. Den nuværende Ejer har købt den af L. P. Larsen, som 1907 havde købt af Ole Olsen, der selv Aaret før havde købt af Brødrene Pedersen, hvem Ejendommen havde tilhørt gennem en lang Aarrække.

Gaarden ligger kønt i den smilende, skovrige Egn ved Vejen fra Gyrstinge til Sorø. Alle Bygningerne er nyere, opførte af Grundmur. Den anselige, skifertækkede Hovedb. ligger mod S. og rummer en stor og velindrettet Lejlighed. Avlsb. har 2 Meter høj Trimpel og Paptage; i Staldene findes ildfaste Lofter.

De jævne, gode Jorder ligger godt samlede omkring Gaarden. — Peder Jensen af Flintorp nævnes 1403 og 1417.

Frenderupgaard, Flinterup Sogn. Postforb.: Sorø, og St.: Nyrup, hvortil c. 3½ Km. Tlf. 30 over Nyrup Central. Gaarden ligger c. 10 Km. fra Sorø. Ejer: *Hermann Jensen*, som overtog Gaarden 4. Juli 1904, er født i Taastrup Sogn 16. Novbr. 1871 og gift med *Dorthea Schultz*, født i Nakskov 23. Juli 1876.

Matr.-Nr. 2a m. fl. af Frenderup. Hartkorn 5 Tdr. 6 Skpr. 1 Fdkr. 1 Alb. Ejendomsskyld 42,000 Kr. Brandassurance for Hovedb. 8,000 Kr., for Avlsb. 14,500 Kr. Areal 70 Tdr. Ld., deraf Ager 69, Have og Gaardsplads 1. Agermarken drives i en 8 Marksdrift: Havre, 1aars Græs, Vintersæd efter Halvbrak, Roer, Byg, Blandsæd og 2aars Græs. Jordens Bonitet er dels ler-, dels letmuldet. Der holdes 25 Køer, 17 Stkr. Ungkvæg og Kalve og 2 Tyre af rød dansk Race, 5 Heste samt 3 Plage og Føl. Sidste Aar solgtes 112 Fedesvin.



Frenderupgaard.

Frenderupgaard ligger højt og kønt med vid Udsigt over det omliggende, rigt afvekslende Landskab. I sin Tid var den Fæste under Sorø Akademi. Senere tilhørte den Kierulff og derefter Godsejer Neergaard, af hvem den nuværende Ejer har købt.

Bygningerne er af Grundmur, opførte i 1908 efter Ildsvaade. Hovedb. ligger mod S. og er en køn og rummelig Bygning. Avlsb. har 2 M. høj Trimpel; i Staldene findes brandfri Lofter.

Jorderne ligger samlede omkring Gaarden over et jævnt og bekvemt Terræn. Tidligere var Arealet c. 50 Tdr. Ld. større, men disse blev bortsolgt af Neergaard.

Egemarksgaard, Flinterup Sogn. Postforb.: Sorø, og St.: Stenlille, hvortil c. 3½ Km. Tlf. 35 over Nyrup Central. Gaarden ligger c. 11 Km. fra Sorø. Ejer: *Kristen H. Møller*, som overtog Gaarden i 1879, er født paa Ejendommen 14. Maj 1849 og gift med *Marie Hansen*, født i Hømb 22. Jan. 1861.

Matr.-Nr. 8a af Hellestrup. Hartkorn 6 Tdr. 4 Skpr. Ejendomsskyld 43,000 Kr. Brandassurance for Bygningerne c. 19,800 Kr. Areal 70 Tdr. Ld., deraf Ager 58½, Kultureng 10, Gran- og Bøgeskov ½, Have og Gaardsplads 1. Agermarken drives i en 7 Marksdrift men uden fast Sædskitte; en Del af Arealet anvendes til Frøavl. Jordens Bonitet er Lermuld paa Lerunderlag. Der holdes 20 Køer, 20 Stkr. Ungkvæg og Kalve og 1 Tyr af rød dansk Race, 5 Heste samt 5 Plage og Føl. Sidste Aar solgtes c. 70 Fedesvin.

Egemarksgaard har været Fæste under Sorø Akademi. Senere tilhørte den den nuværende Ejers Fader, Hans Jensen Møller, og var da 30 Tdr. Ld. større end nu, men disse blev fraskilt og givet til en anden Søn af H. J. Møller.

Gaarden ligger ganske kønt tæt N. for Hellestrup, omgivet af sine jævne Marker. Hovedb. ligger mod S. og er ligesom den n. og v. Længe af Bindingsværk med Straatag; det er ældre, men velholdte Bygninger. Den ø. Længe er bygget 1912 af Grundmur



Egemarkegaard.

med ildfaste Lofter, 2 M. høj, muret Trimpel og Paptag. Desuden findes en rummelig, paptækket Stakhjælm. De faste Maskiner drives ved Petroleumsmotor.

Vesterskovgaard, Flinterup Sogn. Postforb.: Sorø, og St.: Stenlille, hvortil c. 3½ Km. Gaarden ligger c. 15 Km. fra Sorø. Ejer: *Elias Nielsen*, som overtog Gaarden 19. April 1911, er født i Stenmagle 28. Oktbr. 1885.

Matr.-Nr. 6a af Hellestrup. Hartkorn 5 Tdr. 6 Skpr. 3 Fdkr. ¼ Alb. Ejendomsskyld 38,000 Kr. Brandassurance for Bygningerne c. 15,000 Kr. Areal 55¼ Td. Ld., deraf Ager 54½, Bøgeskov ½, Have og Gaardsplads ¼. Agermarken drives i en 8 Marksdrift: Havre, Helbrak, Vintersæd, Byg, Roer, Blandsæd og 2aars Græs.



Vesterskovgaard.

Jordens Bonitet er god Lermuld. Der holdes 16 Køer, 10 Stkr. Ungkvæg og Kalve og 1 Tyr af rød dansk Race, 4 Heste og 2 Plage. Sidste Aar solgtes c. 30 Fedesvin og c. 40 Maanedsgriise.

Vesterskovgaard tilhørte, efter at være bleven frikøbt fra Fæste under Sorø Akademi, gennem mange Aar samme Slægt, af hvilken Christian Madsen var den sidste. Han solgte 1904 Gaarden til Peder Nielsen, som 1908 solgte den til Carl Jensen, der atter 1911 solgte til Udstykningsforeningen, af hvem den nuværende Ejer samme Aar købte.

Bygningerne er af Bindingsværk med Straatage. Hovedb. ligger mod S. De jævne, gode Jorder ligger godt samlede omkring Gaarden, som i det hele har en smuk Beliggenhed i den frodige, naturskønne Egn.

Hanebakkegaard, Gyrstinge Sogn. Postforb.: Ringsted, og St.: Fjenneslev, hvortil c. 6 Km. Tlf. 26 over Gyrstinge Central. Gaarden ligger c. 9 Km. fra Ringsted. Ejer: *Christian Elias Christiansen*, som overtog Gaarden i Marts 1912, er født paa Ejendommen 18. Aug. 1885 og gift med *Maren Andrea Jensen*, født i Tüne 9. Maj 1888.

Matr.-Nr. 4 af Gyrstinge. Hartkorn 6 Tdr. 3 Skpr. 2 Fdkr. $\frac{1}{4}$ Alb. Ejendomsskyld 41,000 Kr. Brandassurance for Bygningerne c. 22,000 Kr. Areal 72 Tdr. Ld., deraf Ager 69, Natureng 2, Have og Gaardsplads 1. Agermarken drives i en 8 Marksdrift: Havre, delvis benyttet Brak, Vintersæd, Byg, Roer, Blandsæd og 2aars Græs. Jordens Bonitet er overvejende god Lermuld, for en mindre Parts Vedkommende af noget lettere Beskaffenhed. Der holdes 22 Køer, 12 Stkr. Ungkvæg og Kalve og 2 Tyre af rød dansk Race, 6 Heste og 1 Plag. Sidste Aar solgtes c. 70 Fedesvin og c. 65 Maanedsgrise.



Hanebakkegaard.

Hanebakkegaard var i sin Tid Fæste under Sorø Akademi. Den sidste Fæster var Christian Elias Christiansen, hvis Søn, Frederik Christiansen, c. 1854 købte Gaarden til Frihed. 1875 gik den i Arv til hans Søn, Jens Christiansen († 1901), hvis Enke i 1912 skødede den til sin Søn, den nuværende Ejer.

Gaarden ligger hyggeligt i Gyrstinge By, omgivet mod N. af Gyrstinge Sø og mod V. af de store, smukke Skove. De jævne, gode Jorder strækker sig mod V. Hovedb. er opført 1885 i den v. Side af Gaardspladsen. Avlsb., som dels er af Granit, dels af Bindingsværk, stammer fra 1880. I 1907 er bygget en grundmuret Svinestald. Alle Bygningerne bærer Straatage.

Aar 1260 indgav Peder Thygesen sig, ifølge Traps »Danmark«, i Antvorskov Kloster, hvortil han skænkede alt sit Gods, deriblandt en Hovedgaard i Gyrstinge. Aar 1387 nævnes en Væbner, Andreas Olufsen af Gyrstinge. Antagelig har den ved det 16. Aarhundredes Begyndelse uddøde Adelslægt Gyrstinge sit Navn fra denne Gaard.

Sandagergaard, Gyrstinge Sogn. Postforb.: Ringsted, og St.: Fjenneslev, hvortil c. 6 Km. Tlf. 12 over Gyrstinge Central. Gaarden ligger c. 10 Km. fra Ringsted. Ejer: *Jens Petersen*, som overtog Gaarden i Marts 1886, er født paa Ejendommen 12. Decbr. 1862 og gift med *Cathrine Susanne Larsen*, født i Gyrstinge 21. Juli 1866.

Matr.-Nr. 15a m. fl. af Gyrstinge. Hartkorn 5 Tdr. 4 Skpr. $1\frac{1}{2}$ Alb. Ejendomsskyld 35,000 Kr. Brandassurance for Hovedb. 8,968 Kr., for Avlsb. 15,774 Kr. Areal 56 Tdr. Ld., deraf Ager 55, Have og Gaardsplads 1. Agermarken drives i en 7 Marksdrift: Havre, benyttet Brak, Vintersæd, $\frac{1}{2}$ Roer $\frac{1}{2}$ Byg, $\frac{1}{2}$ Blandsæd $\frac{1}{2}$ Byg og 2aars Græs. Jordens Bonitet er Lermuld paa Lerunderlag. Der holdes 20 Køer, 12 Stkr. Ungkvæg og Kalve og 2 Tyre af rød dansk Race samt 5 Heste. Sidste Aar solgtes c. 80 Fedesvin.

Sandagergaard, som i sin Tid har været Fæste under Sorø Akademi, har den nuværende Ejer faaet efter sin Fader, Peter Petersen, som 1857 havde arvet den efter sin Stedfader, Lars Hansen.

Gaarden har en køn Beliggenhed i den smukke, skovrige Egn ved Vejen fra Gyrstinge til Sorø. Hovedb. er frit beliggende mod S.; den er opført i 1912 af Grundmur med Tegltag og rummer en stor og velindrettet Lejlighed. Avlsb. er dels af Grundmur, dels af Bindingsværk med Straatage. Og endelig er i 1907 opført en stor, paptækket



Sandagergaard.

Hjælm. Gaarden har sit eget Vandværk, som drives ved Vindmotor. — De jævne, gode Jorder ligger godt samlede om Gaarden.

Peberdalsgaard, Gyrstinge Sogn. Postforb.: Ringsted, og St.: Fjenneslev, hvortil c. 6 Km. Tlf. 13 over Gyrstinge Central. Gaarden ligger c. 10 Km. fra Ringsted. Ejer: *Jens Peder Sørensen*, som overtog Gaarden i Foraaret 1897, er født paa Ejendommen 5. Juni 1870 og gift med *Marie Schnack*, født i Merløse 5. Febr. 1875.

Matr.-Nr. 14 af Gyrstinge. Hartkorn 6 Tdr. 3 Skpr. 2 Fdkr. $\frac{1}{4}$ Alb. Ejendomsskyld 35,000 Kr. Brandassurance for Bygningerne 22,500 Kr. Areal 56 Tdr. Ld., deraf Ager 55, Have og Gaardsplads 1. Agermarken drives i en 8 Marksdrift: Havre, benyttet Brak, Vintersæd, Byg, Roer, Blandsæd og 2aars Græs. Jordens Bonitet er god, frugtbar Lermuld. Der holdes 26 Køer, 18 Stkr. Ungkvæg og Kalve og 2 Tyre af rød dansk Race samt 5 Heste. Sidste Aar solgtes c. 90 Fedesvin.



Peberdalsgaard.

Peberdalsgaard ligger meget smukt, omgivet mod N. af Gyrstinge Sø og mod N. og V. af St. Bøgeskov. Den købtes i 1850erne fra Fæste under Sorø Akademi af Christen Pedersen, som en halv Snes Aar senere efterfulgtes af sin Søn, Søren Pedersen, den nuværende Ejers Fader.

Hovedb., der ligger mod S., er af Grundmur, Avlsb. overvejende af Bindingsværk, alle med Straatage. N. for Gaarden er bygget en rummelig, paptækket Bræddelade paa høj Sokkel. — Jordens Overflade er jævn og bekvem.

Bremergaard, Gyrstinge Sogn. Postforb.: Ringsted, og St.: Fjenneslev, hvortil c. 6 Km. Tlf. 3 over Gyrstinge Central. Gaarden ligger c. 10 Km. fra Ringsted. Ejer: *Johan Mortensen*, som overtog Gaarden 1. Maj 1913, er født i Haarslev 7. Juli 1886 og gift med *Christine Nørregaard*, født i Hyllested.

Matr.-Nr. 16a af Gyrstinge. Hartkorn 5 Tdr. 3 Fdkr. 1 Alb. Ejendomsskyld 46,000 Kr. Brandassurance for Bygningerne 20,800 Kr. Areal 71 Tdr. Ld., deraf Ager 70, Have og Gaardsplads 1. Agermarken drives i en 8 Marksdrift: Havre, Helbrak, Vintersæd, Byg, Roer, Blandsæd og 2aars Græs. Jordens Bonitet er Iermuldet. Der holdes 19 Køer, 10 Stkr. Ungkvæg og Kalve og 1 Tyr af rød dansk Race samt 5 Heste. Sidste Aar solgtes c. 50 Fedesvin.

Bremergaard ligger bekvemt for sine jævne, gode Jorder ved Vejen fra Gyrstinge til Sorø. De nye, anselige Bygninger, opførte 1908 efter Ildsvaade, tager sig meget tiltalende ud i den kønne, skovrige Egn. Tidligere var Gaarden Fæste under Sorø Akademi. Senere ejedes den af Møller Mathiesen, der ved Siden af Landbruget drev et større Mølleri og Bageri, som fortsattes under skiftende Ejere til Branden i 1908.

Alle Bygningerne er af Grundmur. Den kønne, teglhængte Hovedb. ligger mod S. Avlsb. har 2 M. høj Trimpel og Paptage.

Gyrstinge Møllegaard, Gyrstinge Sogn. Postforb.: Ringsted, og St.: Fjenneslev, hvortil c. 6 Km. Tlf. 27 over Gyrstinge Central. Gaarden ligger c. 9 Km. fra Ringsted. Ejerinde: Enkefru *Hansine Hansen*, som overtog Gaarden i 1905 ved sin Mands, *Jørgen Peter Hansens* Død, er født 21. Decbr. 1876.

Matr.-Nr. 19 af Gyrstinge. Hartkorn 6 Tdr. 3 Skpr. 2 Fdkr. $\frac{1}{4}$ Alb. Ejendomsskyld 43,000 Kr. Brandassurance for Hovedb. 8,109 Kr., for Avlsb. 14,910 Kr. Areal 73 Tdr. Ld., deraf Ager 69, Natureng og Mose 3, Have og Gaardsplads 1. Agermarken drives i en 7 Marksdrift: benyttet Brak, Vintersæd, Roer, Byg, Havre og 2aars Græs. Jordens Bonitet er Iermuldet. Der holdes 22 Køer, 20 Stkr. Ungkvæg og Kalve og 2 Tyre af rød dansk Race, 5 Heste samt 3 Plage og Føl. Sidste Aar solgtes c. 70 Fedesvin.

Gyrstinge Møllegaard, som ligger tæt V. for Gyrstinge, omgivet mod N. og V. af St. Bøgeskov, har i sin Tid været Fæste under Sorø Akademi. Alle Bygningerne er af Grundmur. Den frit liggende Hovedb. har Tegltag, Avlsb. Straatage. Jorderne er jævne og bekvemme for Driften; de omgiver Gaarden til alle Sider.

Til Gyrstinge Møllegaard, som i gamle Dage var Vandmølle, knytter sig det Sagn, at den skal have tilhørt en Søn af Kong Christian den 4. og en Adelsfrøken ved Navn Anne Grubbe fra Hellestrup. Denne Kongesøn blev funden som nyfødt i Gaarden, og de gamle Møllerfolk, som var barnløse, beholdt da Drengen som deres egen. Hvert Aar kom der Penge til hans Underhold, og det sivede efterhaanden ud paa Egnen, af hvad Herkomst han var. Men de gamle Møllerfolk fik kun Sorg af ham. Han blev en vild og ubehersket Natur, som gennem Aarene fik mere end eet Drab paa sin Samvittighed. — Paa Gaardens Marker er i den sidste Tid flere Gange fundet Menneskeskeletter, som dog maa henføres til Svenskekrigen. — Vandmøllen er nu forlængst nedlagt, men endnu findes der af og til Rester af den.

Standagergaard, Gyrstinge Sogn. Postforb. og St.: Fjenneslev, hvortil c. 6 Km. Tlf. 7 over Gyrstinge Central. Gaarden ligger c. 8 Km. fra Ringsted. Ejer: *Peter Julius Nielsen*, som overtog Gaarden 19. Marts 1893, er født i Rislev 5. Oktbr. 1866 og gift med *Karen Marie Jacobsen*, født i Gjelsted 22. Maj 1875.

Matr.-Nr. 4 af Ørslevvester. Hartkorn 7 Tdr. 4 Skpr. 2 Fdkr. 2 Alb. Ejendomsskyld 35,000 Kr. Brandassurance for Bygningerne c. 15,000 Kr. Areal 62 Tdr. Ld., deraf Ager 61, Have og Gaardsplads 1. Agermarken drives i en 7 Marksdrift: Havre, benyttet Brak, Vintersæd, Roer, Byg og 2aars Græs. Jordens Bonitet er Iermuldet. Der holdes 20 Køer, 10 Stkr. Ungkvæg og Kalve og 1 Tyr af rød dansk Race, 4 Heste, 2 Plage og 2 Faar. Sidste Aar solgtes c. 60 Fedesvin.

Strandagergaard ligger tæt V. for Ørslevvester og er overvejende af Bindingsværk med Straatage. Hovedb. ligger mod S. Gaarden har i sin Tid været Fæste under Sorø Akademi.

Ørnkildegaard, Gyrstinge Sogn. Postforb. og St.: Fjenneslev, hvortil c. 6 Km. Gaarden ligger c. 9 Km. fra Ringsted. Ejer: *Ludvig Isak Christiansen*, som overtog Gaarden 26. Novbr. 1902, er født i Sondrup 3. Febr. 1864 og gift med *Maren Christine Andersen*, født i Englerup 5. Jan. 1866.

Matr.-Nr. 7 af Ørslevvester. Hartkorn 7 Tdr. 4 Skpr. 2 Fdkr. 2 Alb. Ejendomsskyld 36,000 Kr. Brandassurance for Hovedb. 3,762 Kr., for Avlsb. 9,803 Kr.

Areal 72 Tdr. Ld., deraf Ager 69, Eng 2, Have og Gaardsplads 1. Agermarken drives i en 7 Marksdrift: Havre, Helbrak, Vintersæd, Byg, Blandsæd og 2aars Græs. Jordens Bonitet er lermuldet. Der holdes 17 Køer, 9 Stkr. Ungkvæg og Kalve og 1 Tyr af rød dansk Race, 4 Heste, 4 Plage og Føl samt 2 Faar. Sidste Aar solgtes c. 55 Fedesvin.



Ørnkildegaard.

Ørnkildegaard har i sin Tid været Fæste under Sorø Akademi. Fra 1852 tilhørte den Jacob Jensen, som senere skødede den til sin Søn, Jens Jensen, men da denne døde tidligt, maatte Faderen igen overtage Ejendommen, til han i 1902 solgte den til den nuværende Ejer.

Gaarden ligger ved Vejen mellem Gyrstinge og Ørslevvester, omtrent midt paa sine jævne Jorder, som har Hovedfald mod S. Bygningerne er af Bindingsværk med Straatage. Hovedb. ligger mod S. De faste Maskiner drives ved Petroleumsmotor.

Lyngsgaard, Gyrstinge Sogn. Postforb. og St.: Fjenneslev, hvortil c. 6 Km. Tlf. 8 over Gyrstinge Central. Gaarden ligger c. 7½ Km. fra Ringsted. Ejer: *Hans Chr. Hansen*, som overtog Gaarden 1. Maj 1900, er født paa Ejendommen 25. Marts 1875 og gift med *Ingeborg Møller*, født i Hellestrup 5. Novbr. 1889.

Matr.-Nr. 10 m. fl. af Ørslevvester. Hartkorn 7 Tdr. 6 Skpr. 1 Fdkr. 2¼ Alb. Ejendomsskyld 43,000 Kr. Brandassurance for Hovedb. 7,000 Kr., for Avlsb. 16,831 Kr. Areal 65 Tdr. Ld., deraf Ager 50, Mose 1, Græsningsjord 13, Have og Gaardsplads 1. Agermarken drives i en 8 Marksdrift: Vintersæd efter Halvbrak, Roer, Havre, Byg, ½ Roer ½ Staldfoder, Byg og 1½aars Græs. Jordens Bonitet



Lyngsgaard.

er god, frugtbar Lermuld. Der holdes 24 Køer, 14 Stkr. Ungkvæg og Kalve og 1 Tyr af rød dansk Race, 5 Heste og 1 Plag. Sidste Aar solgtes 64 Fedesvin.

Lyngsgaard har været Fæste under Sorø Akademi. Ældst kendt af Fæsterne er Niels Jensen, hvis Enke senere ægtede Ole Nielsen. Han efterfulgtes af sin Brodersøn, Søren Hansen, der frikøbte Gaarden i 1850erne og 1875 skødede den til sin Søn, Peder Hansen, den nuværende Ejers Fader.

Gaarden ligger højt og kønt ved Vejen fra Ørslevunderskov til Ørslevvester, omgivet af sine jævne, gode Jorder. Bygningerne er alle opført i 1910 efter Ildsvaade

af Grundmur. Den teglhængte Hovedb. ligger frit i den s. Side af Gaardspladsen. Avlsb. har 2 M. høj, muret Trimpel og Paptage. Petroleumsmotor er installeret til Drift af de faste Maskiner.

Karenslund, Lyng Sogn. Postforb. og St.: Sorø, hvortil c. 4 Km. Tlf. 4 over Topshøj Central. Ejer: Sognefoged *Niels Gunner Larsen*, som overtog Gaarden i Sommeren 1906, er født paa Kroagergaard 26. Febr. 1869 og gift med *Ane Marie Nielsen*, født paa Ejendommen 8. Jan. 1869.

Matr.-Nr. 4 af Lyng. Hartkorn 6 Tdr. 6 Skpr. 1 Fdkr. 1 Alb. Ejendoms-skyld 37,000 Kr. Brandassurance for Hovedb. 5,000 Kr., for Avlsb. 14,000 Kr. Areal 61 Tdr. Ld., deraf Ager 56½, Mose 3, Have og Gaardsplads 1½. Agermarken drives i en 8 Marksdrift: Havre, delvis benyttet Brak, Vintersæd, Byg, Røer, Blandsæd og 2aars Græs. Jordens Bonitet er Lermuld paa Lerunderlag. Der holdes 18 Køer, 11 Stkr. Ungkvæg og Kalve og 2 Tyre af rød dansk Race, 5 Heste og 1 Plag. Sidste Aar solgtes c. 50 Fedesvin.



Karenslund.

Karenslund, som tidligere var Fæste under Sorø Akademi, tilhørte i Begyndelsen af forrige Aarhundrede Niels Clausen, hvis Enke senere ægtede Niels Jensen. 1864 efterfulgtes han af sin Stedsøn, Claus Nielsen, den nuværende Ejers Svigerfader, som var Sognefoged i c. 30 Aar.

Gaarden ligger i Lyng By i den ø. Side af de 50 Tdr. Ld. af sine jævne Jorder; Resten af Jorderne er fraliggende mod Ø. Den store, grundmurede Hovedb. ligger mod N. Avlsb. er dels af Granit, dels af Bindingsværk. Alle Bygningerne har Straatage. Udenfor den egentlige Gaardplan er bygget en rummelig Stakhjælm.

Budedysgaard, Lyng Sogn. Postforb. og St.: Sorø, hvortil c. 3½ Km. Ejer: *Peder Thomsen*, som overtog Gaarden i Juni 1872, er født i Vemmeløse 28. Febr. 1846 og gift med *Bodil Marie Larsen*, født i Læborg 10. Juli 1864.

Matr.-Nr. 5a m. fl. af Lyng. Hartkorn 6 Tdr. 5 Skpr. 1 Fdkr. 2 Alb. Ejendoms-skyld 37,500 Kr. Brandassurance for Hovedb. 6,370 Kr., for Avlsb. 11,922 Kr. Areal 54½ Td. Ld., deraf Ager 51½, Mose 2, Have og Gaardsplads 1. Agermarken drives i en 7 Marksdrift: Havre, Brak, ½ Vintersæd ½ Røer, Byg, Blandsæd og 2aars Græs. Jordens Bonitet er lermuldet. Der holdes 18 Køer, 7 Stkr. Ungkvæg og Kalve og 1 Tyr af rød dansk Race, 4 Heste, 2 Plage og 4 Faar. Sidste Aar solgtes c. 25 Fedesvin.

Budedysgaard, som har Navn af en Dysse, der i sin Tid laa paa dens Mark, var fordem Fæste under Sorø Akademi. Jorderne falder i 3 Afdelinger, af hvilke Hovedparcellen paa 42 Tdr. Ld. ligger samlet ved Gaarden, medens Resten er fraliggende c. 2 Km. mod Ø.

Bygningerne er forholdsvis nye. Hovedb. ligger mod N. og er af Grundmur. Avlsb. er af Bindingsværk mod Gaardsiden, Granit mod Udsiden. Bygningerne er straatækkede med Undtagelse af Svinestalden, der har Stentag, og en paptækket Hjælm.

Krogagergaard, Lyng Sogn. Postforb. og St.: Sorø, hvortil c. 2 Km. Tlf. 32 over Sorø Central. Gaarden ligger c. 2 Km. fra Sorø. Ejer: *Anders Frederik Deichmann*, som overtog Gaarden 18. Febr. 1909, er født paa Langesgaard ved Jebjerg 20. Novbr. 1868 og gift med *Mathilde Rørby*, født paa Viehøj 13. Aug. 1872.

Matr.-Nr. 9a af Lyng. Hartkorn 4 Tdr. 2 Skpr. 1½ Alb. Ejendomsskyld 38,000 Kr. Brandassurance for Hovedb. 11,000 Kr., for Avlsb. c. 12,000 Kr. Areal 48 Tdr. Ld., deraf Ager 47, Have og Gaardsplads 1. Agermarken drives



Krogagergaard.

i en 8 Marksdrift: Havre, Kartofler, Rug, Havre, Roer, Byg og 2aars Græs, delvis til Frøavl. Jordens Bonitet er god Lermuld. Der holdes 2 Køer, 2 Stkr. Ungkvæg og 1 Tyr af rød dansk Race, 4 Heste, 3 Plage og Føl samt 6 Faar.

Krogagergaard er Arvefæste under Sorø Akademi. Gennem mange Aar gik den i Arv i samme Slægt, indtil Niels Larsen solgte den i 1907, hvorefter den hyppigt var i Handelen, til den nuværende Ejer købte den.

Gaarden ligger umiddelbart ved Sorø-Selskør Landevej, omgivet af sine jævne, bekvemme Jorder. Bygningerne er opført 1891 efter Ildsvaade og er af Grundmur med Skifertag paa Hovedb., Straatage paa Avlsb. Den kønne, statelige Hovedb. ligger i den v. Side af Gaardspladsen.

Klokkergaarden, Lyng Sogn. Postforb. og St.: Sorø, hvortil c. 3 Km. Ejer: *Anders Madsen*, som overtog Gaarden 1. Novbr. 1912, er født i Ormidsløv 3. April 1861 og gift med *Louise Nielsen*, født i Lyng 8. Septbr. 1866.



Klokkergaarden.

Matr.-Nr. 12a af Lyng. Hartkorn 6 Tdr. 5 Skpr. 1 Fdkr. 2¾ Alb. Ejendomsskyld 36,000 Kr. Brandassurance for Hovedb. 3,760 Kr., for Avlsb. 13,462 Kr.

Areal 64 Tdr. Ld., deraf Ager 62½, Have og Gaardsplads 1½. Agermarken drives i en 8 Marksdrift: Havre, Helbrak, Vintersæd, Byg, Roer, Blandsæd og 2aars Græs. Jordens Bonitet er god Lermuld. Der holdes 18 Køer, 13 Stkr. Ungkvæg og Kalve og 1 Tyr af rød dansk Race samt 5 Heste. Sidste Aar solgtes c. 50 Fedesvin.

Klokkergaarden er Arvefæste under Sorø Akademi. Dens ældst kendte Ejer var Mads Mortensen, som c. 1880 skødede den til sin Svigersøn, Peder Christensen, af hvem den nuværende Ejer har købt.

Gaarden ligger tæt V. for Sorø-Skjelskør Landevej i en smuk og skovrig Egn. Hovedb., der ligger mod S., og den v. Længe er af Bindingsværk, de andre Avlsb. af Grundmur, alt tækket med Straa. De faste Maskiner drives ved Benzinmotor. — Jorderne omgiver Gaarden over et jævnt og bekvemt Terræn.

Egegaard, Lyngesogn. Postforb. og St.: Sorø, hvortil c. 6 Km. Tlf. 5 over Topshøj Central. Ejer: *Jørgen Hansen*, som overtog Gaarden i Oktbr. 1902, er født i Vemmelev 15. Jan. 1869 og gift med *Emilie Nielsen*, født i Lyngesogn 25. Marts 1882.

Matr.-Nr. 19 af Lyngesogn. Hartkorn 6 Tdr. 6 Skpr. 1 Fdkr. 1 Alb. Ejendoms-skyld 42,000 Kr. Brandassurance for Hovedb. 6,734 Kr., for Avlsb. 11,630 Kr. Areal 65 Tdr. Ld., deraf Ager 64, Have og Gaardsplads 1. Agermarken drives i en 8 Marksdrift: Havre, benyttet Brak, Vintersæd, Byg, ½ Roer ½ Bælgsæd, Blandsæd og 2aars Græs. Jordens Bonitet er overvejende god, frugtbar Lermuld. Der holdes 17 Køer, 15 Stkr. Ungkvæg og Kalve og 2 Tyre af rød dansk Race, 4 Heste, 2 Plage og 2 Faar. Sidste Aar solgtes c. 45 Fedesvin.



Egegaard.

Egegaard, som er Arvefæste under Sorø Akademi, tilhørte omkring Midten af forrige Aarhundrede Hans Pedersen, efter hvis Død den i 1860 ved Auktion købtes af *Jørgen Sørensen*, der samtidig solgte til den daværende Mejeriforpagter paa Gunderslevholm, *M. Bruun*. Han efterfulgtes 1891 af sin Stedsøn, *Christian Sørensen*, og af ham har den nuværende Ejer købt.

Gaarden ligger højt og smukt ved Vejen fra Lyngesogn til Broby med henrivende Udsigt mod S. over Tjustrup Sø og de store Godsskove. Bygningerne er opført 1861. Hovedb. ligger mod S. og er af Grundmur, Avlsb. af Granit mod Udsiden, Bindingsværk mod Gaardsiden. Alle Bygningerne har Straatage. Udenfor den egentlige Gaardplan er senere bygget en Svinestald og en rummelig Hjælm, begge med Paptage.

Egegaard er kendt bl. a. fra Dannelsen af Tjustrupstammen, idet *Bruun* fra Gunderslevholm havde medbragt nogle Avlsdyr, der indgik som Led i den navnkundige, sjællandske Stamme.

Løvegaard, Lyngesogn. Postforb. og St.: Sorø, hvortil c. 6 Km. Tlf. 1 over Topshøj Central. Ejer: *Ole Ferdinand Jørgensen*, som overtog Gaarden i

Juni 1903, er født paa Ejendommen 8. April 1875 og gift med *Jacobine Christine Larsen*, født i Kirkerup 19. Novbr. 1878.

Matr.-Nr. 20 af Lyng. Hartkorn 6 Tdr. 1 Skp. 1 Fdkr. 1 Alb. Ejendoms-skyld 37,000 Kr. Brandassurance 8,400 Kr., for Avlsb. 10,182 Kr. Areal 61 Tdr. Ld., deraf Ager 59, Skov 1, Have og Gaardsplads 1. Agermarken drives i en 8 Marksdrift: Havre, delvis benyttet Brak, Vintersæd, $\frac{1}{2}$ Roer $\frac{1}{2}$ Byg, Bland-sæd og 3aars Græs. Jordens Bonitet er letmuldet. Der holdes 20 Køer, 20 Stkr. Ungkvæg og Kalve og 1 Tyr af rød dansk Race, 5 Heste, 2 Plage og 8 Faar. Sidste Aar solgtes c. 30 Fedesvin.

Løvegaard er Arvefæste under Sorø Akademi siden 1807, da Søren Knudsen købte den fra Livsfæste. Gaarden ligger ved Vejen fra Lyng til Suserup med smuk Udsigt over Sø og Skov. Hovedb. er opført 1909 af Grundmur med Stentag, Avlsb. i 1860erne og 70erne af Granit og Bindingsværk med Straatage.

Taagaard, Lyng Sogn. Postforb. og St.: Sorø, hvortil c. 4 Km. Ejerinde: Enkefru *Marie Larsen*, f. *Jensen*, som overtog Gaarden i 1893 ved sin Mands, *Jens Larsens* Død, er født i Lyng 28. Decbr. 1836.

Matr.-Nr. 1a af Borød Flinterup. Hartkorn 5 Tdr. 3 Skpr. 3 Fdkr. 2 $\frac{1}{4}$ Alb. Ejendomsskyld 47,000 Kr. Brandassurance for Bygningerne c. 24,000 Kr. Areal 98 Tdr. Ld., deraf Ager 76 $\frac{1}{2}$, Eng 10, Skov 10, Have og Gaardsplads 1 $\frac{1}{2}$. Agermarken drives i en 8 Marksdrift. Jordens Bonitet er letmuldet. Der holdes 22 Køer, 19 Stkr. Ungkvæg og Kalve og 1 Tyr af rød dansk Race, 6 Heste, 1 Plag og 4 Faar. Sidste Aar solgtes c. 50 Fedesvin.

Taagaard blev c. 1850 af Jens Larsen frikøbt fra Fæste under Sorø Akademi. Den ligger i den sv. Side af sin noget bølgeformede Agermark. Ejendommens Skov ligger tæt Ø. for Gaarden, medens Engen er fraliggende c. 1 Km. mod S. Hovedb. er opført 1901 af Grundmur med Stentag i den s. Side af Gaardspladsen, omgivet af en stor og meget smuk Have. Avlsb., der er af Granit med Tage af Straa og Pap, stammer fra 1850, men er ombygget 1901 efter Ildsvaade.

Tvedegaard, Lyng Sogn. Postforb. og St.: Sorø, hvortil c. 6 Km. Tlf. 11 over Topshøj Central. Ejer: *Jens Peder Larsen*, som overtog Gaarden i Oktbr. 1900, er født i Broby 4. Marts 1871 og gift med *Ane Marie Hansen*, født i Broby 26. Decbr. 1870.



Tvedegaard.

Matr.-Nr. 1a af Suserup. Hartkorn 4 Tdr. 4 Skpr. 2 Fdkr. 2 $\frac{3}{4}$ Alb. Ejendoms-skyld 38,000 Kr. Brandassurance for Hovedb. 7,500 Kr., for Avlsb. 12,500 Kr. Areal 75 Tdr. Ld., deraf Ager 63, Eng 11, Have og Gaardsplads 1. Agermarken drives i en 7 Marksdrift: Havre, benyttet Brak, Vintersæd, $\frac{1}{2}$ Roer $\frac{1}{2}$ Byg, Bland-sæd og 2aars Græs. Jordens Bonitet er dels lermuldet, dels af noget lettere Beskaffenhed. Der holdes 21 Køer, 22 Stkr. Ungkvæg og Kalve og 2 Tyre af rød dansk Race, 5 Heste, 3 Plage og Føl samt 5 Faar. Sidste Aar solgtes c. 60 Fedesvin.

Tvedegaard er Arvefæste under Sorø Akademi. Den tilhørte indtil 1870 Niels Jørgensen, der efterfulgtes af sin Svigersøn, Niels Jacobsen, som 1888 skødede Ejendommen til sin Svigersøn, Jørgen Jensen, af hvem den nuværende Ejer har købt.

Gaarden ligger overordentlig smukt ved den n. Ende af den store, delvis skovkransede Tjustrup Sø, over hvilken der fra Højder i Marken er en herlig Udsigt. Bygningerne er alle opført efter Ildsvaade i 1850'erne af Grundmur med Straatage. Hovedb. ligger mod N. Gaarden har selvrindende Vand fra en Kilde i en Bakke paa Marken tæt mod N. I det hele er Jorderne stærkt kuperede og ligger godt samlede omkring Gaarden. Engen er beliggende tæt mod S.

Søgaard, Lyng Sogn. Postforb. og St.: Sorø, hvortil c. 7½ Km. Ejer: *Christian Jørgensen*, som overtog Gaarden 1. Maj 1901, er født i Lyng 1. Febr. 1871 og gift med *Anna Larsen*, født i Tversted 20 Oktbr. 1876.

Matr.-Nr. 4 af Suserup. Hartkorn 6 Tdr. 2¾ Alb. Ejendomsskyld 39,000 Kr. Brandassurance for Hovedb. 4,105 Kr., før Avlsb. 13,252 Kr.; desuden for Arbejder-



Søgaard.

boliger 4,231 Kr. Areal 97 Tdr. Ld., deraf Ager 80, Eng 14, Skov 2, Have og Gaardsplads 1. Agermarken drives i en 10 Marksdrift: Havre, ½ Helbrak ½ benyttet Brak, Vintersæd, Byg, Roer, Blandsæd og 4aars Græs. Jordens Bonitet er hovedsagelig letmuldet. Der holdes 19 Køer, 21 Stkr. Ungkvæg og Kalve og 1 Tyr af rød dansk Race, 6 Heste, 5 Plage og Føl samt 68 Faar. Sidste Aar solgtes c. 35 Fedesvin.

Søgaard blev 1856 købt til Arvefæste under Sorø Akademi af Enken efter Lars Larsen, som havde faaet Fæstet efter sin Fader, Lars Sørensen. Senere tilhørte den Ole Hansen, som 1870 skødede den til sin Søn, Jørgen Olsen, der imidlertid var barnløs og derfor afstod Ejendommen til sin Søstersøn, den nuværende Ejer.

Gaarden ligger meget smukt med storslaaet Udsigt mod S. over Tjustrup Sø og de store Godsskove. Mod N. og V. løfter de stærkt kuperede Jorder sig i store Højdedrag. Engen er derimod fraliggende c. 1 Km. mod SØ. ved Susaaen, af hvilken den om Vinteren oversvømmes. Hovedb. ligger mod N. og er ligesom den ø. og s. Længe af Bindingsværk, opførte henholdsvis 1804, 16 og 38, medens den v. Længe er bygget af støbte Mure 1902. Alle Bygningerne har Straatage. Fra et Kildespring i Bakkesiden N. for Gaarden er der ført selvrindende Vand rundt i Bygningerne.

Kildegaard, Munkebjergby Sogn. Postforb. og St.: Munkebjergby, hvortil c. 250 M. Tlf. 3 over Bromme Central. Gaarden ligger c. 9 Km. fra Sorø. Ejer: Sognefoged *Jens N. Jensen*, som overtog Gaarden 1. Maj 1906, er født i Svinninge 18. Jan. 1867 og gift med *Hansine Bodil Marie Hansen*, født i Kundby 17. Aug. 1870.

Matr.-Nr. 11a af Munkebjergby. Hartkorn 5 Tdr. 3 Skpr. ½ Alb. Ejendomsskyld 37,000 Kr. Brandassurance for Hovedb. 7,125 Kr., for Avlsb. 10,778 Kr. Areal 80 Tdr. Ld., deraf Ager 54, Eng og Mose 25, Have og Gaardsplads 1. Af Agermarken drives 40 Tdr. Ld. i en 8 Marksdrift: Havre, delvis benyttet Brak, Vintersæd, Byg, Roer, Blandsæd og 2aars Græs; 14 Tdr. Ld. drives i en 6 Marks-

drift. Jordens Bonitet er letmuldet. Der holdes 24 Køer, 18 Stkr. Ungkvæg og Kalve og 2 Tyre af rød dansk Race, 5 Heste, 2 Plage og 6 Faar. Sidste Aar solgtes 58 Fedesvin.

Kildegaard, der tidligere var Fæste under Sorø Akademi, ligger smukt paa det højeste Punkt af sine noget bakkede Jorder, der har Hovedfald mod S. og Ø. ned til Munkebjergby Sø. Bygningerne er dels af Grundmur, dels af Bindingsværk med Skifertag paa Hovedb., Straatage paa Avlsb.

Krogsgaard, Munkebjergby Sogn. Postforb. og St.: Munkebjergby, hvortil c. 1 Km. Tlf. 9 over Bromme Central. Gaarden ligger c. 7½ Km. fra Sorø. Ejer: *Lars Peter Mortensen*, som overtog Gaarden 1. April 1913, er født i Benløse 20. Marts 1877 og gift med *Jenny Grejsen*, født i Valsømagle 24. Jan. 1886.

Matr.-Nr. 17a af Munkebjergby. Hartkorn 4 Tdr. 3 Skpr. 2 Fdkr. 1¼ Alb. Ejendomsskyld 45,000 Kr. Brandassurance for Bygningerne c. 20,000 Kr. Areal 75 Tdr. Ld., deraf Ager 72, Kultureng 2, Have og Gaardsplads 1. Agermarken drives i en 8 Marksdrift: Havre, delvis benyttet Brak, Hvede, Roer, Byg, Blandsæd og 2aars Græs. Jordens Bonitet er dels ler- og dels letmuldet. Der holdes 24 Køer, 16 Stkr. Ungkvæg og Kalve og 2 Tyre af rød dansk Race, 6 Heste og 1 Plag. Sidste Aar solgtes c. 60 Fedesvin.

Krogsgaard var i sin Tid Fæste under Sorø Akademi. Den ligger V. for Munkebjergby, omtrent midt paa sine jævne, gode Jorder. Den grundmurede, skifertækkede Hovedb. ligger mod S. Avlsb. er af Bindingsværk med Straatage.

Oldsgaard, Munkebjergby Sogn. Postforb. og St.: Munkebjergby, hvortil c. 2 Km. Tlf. 26 over Vedde Central. Gaarden ligger c. 10 Km. fra Sorø. Ejer: *Jens U. Hansen*, som overtog Gaarden i Jan. 1897, er født paa Ejendommen 14. Marts 1871 og gift med *Caroline Amalie Jørgensen*, født i Hyllested 28. Juni 1876.

Matr.-Nr. 2a m. fl. af Rude Eskildstrup. Hartkorn 5 Tdr. 7 Skpr. 1¼ Alb. Ejendomsskyld 36,800 Kr. Brandassurance for Hovedb. 4,943 Kr., for Avlsb. 15,125 Kr. Areal 58 Tdr. Ld., deraf Ager 46, Eng og Mose 11, Have og Gaardsplads 1. Agermarken drives i en 6 Marksdrift: benyttet Brak, ½ Vintersæd ½ Roer, Byg, Havre og 2aars Græs. Jordens Bonitet er lerblandet Muld. Der holdes 18 Køer, 16 Stkr. Ungkvæg og Kalve og 2 Tyre af rød dansk Race, 4 Heste, 1 Plag og 2 Faar. Sidste Aar solgtes 68 Fedesvin.

Oldsgaard ligger i den ø. Side af sine let bølgeformede Jorder; 5 Tdr. Ld. Mose er dog fraliggende c. 1 Km. mod Ø. henimod Saltofte. Alle Bygningerne er opført af Grundmur i 1893 efter Ildsvaade. Hovedb. ligger mod Ø. og har Stentag, Avlsb. Straatage.

Langvadsgaard, Munkebjergby Sogn. Postforb. og St.: Døjringe, hvortil c. 3 Km. Tlf. 3 over Døjringe Central. Gaarden ligger c. 11 Km. fra Sorø. Ejer: *Niels Peder Eliassen*, som overtog Gaarden i Foraaret 1904, er født paa Ejendommen 7. Juli 1872 og gift med *Sofie Jørgensen*, født i Haldagermagle 20. Decbr. 1878.

Matr.-Nr. 6a af Rude Eskildstrup. Hartkorn 5 Tdr. 2 Skpr. 1 Alb. Ejendomsskyld 35,000 Kr. Brandassurance for Hovedb. 6,883 Kr., for Avlsb. 12,250 Kr. Areal 88 Tdr. Ld., deraf Ager 62½, Mose 24, Have og Gaardsplads 1½. Agermarken drives i en 7 Marksdrift: Brak, Vintersæd, Byg, Roer, Havre og 2aars Græs. Jordens Bonitet er noget uensartet, dels Lermuld, dels af lettere Beskaffenhed. Der holdes 25 Køer, 12 Stkr. Ungkvæg og Kalve og 1 Tyr af rød dansk Race, 5 Heste, 4 Plage og Føl samt 4 Faar. Sidste Aar solgtes c. 120 Fedesvin.

Langvadsgaard ligger tæt S. for Slagelse-Holbæk Landevej, omtrent midt paa sine noget bølgeformede Jorder. Den var i sin Tid Fæste under Sorø Akademi. Bygningerne er af Grundmur. Hovedb., der ligger mod S., og Svinestalden har Stentage, den ø. Længe Straatag og den n. og v Længe, som er bygget 1913—14, har 2 M. høj Trimpel og Tag af Pandeplader. Gaarden har sit eget Vandværk, som drives ved Vindmotor.

Lille Skovgaard, Munkebjergby Sogn. Postforb. og St.: Vedde, hvortil c. 2 Km. Tlf. 25 over Vedde Central. Gaarden ligger c. 12 Km. fra Sorø. Ejer: *Axel Christensen*, som overtog Gaarden i Septbr. 1912, er født paa Ejendommen 28. Juli 1885 og gift med *Erna Nielsen*, født paa Klintholm 12. April 1887.

Matr.-Nr. 7a af Rude Eskildstrup. Hartkorn 7 Tdr. 1 Skp. $\frac{3}{4}$ Alb. Ejendomsskyld 41,000 Kr. Brandassurance for Bygningerne 16,400 Kr. Areal 76 Tdr. Ld., deraf Ager 70 $\frac{1}{2}$, Mose 4 $\frac{1}{2}$, Have og Gaardsplads 1. Agermarken drives i en 8 Marksdrift: Havre, Helbrak, Vintersæd, Roer, Byg, Havre og 2aars Græs. Jordens Bonitet er lermuldet. Der holdes 23 Køer, 15 Stkr. Ungkvæg og Kalve og 2 Tyre af rød dansk Race, 5 Heste og 2 Plage. Sidste Aar solgtes c. 90 Fedesvin.

Lille Skovgaard blev 1854 for 2,652 Rbdl. købt til Arvefæste under Sorø Akademi. Gaarden ligger tæt Ø. for Vejen fra Rude Eskildstrup til Vedde. Hovedb. er opført 1884 af Grundmur i den s. Side af Gaardspladsen og har Straatag ligesom Avlsb., der er af Bindingsværk. De faste Maskiner drives ved Petroleumsmotor. — Det paatænkes i Sommeren 1914 at nedrive de gamle Avlsb. og opføre nye af Grundmur med Trimpel og Tage af Pandeplader.

Rudegaard, Munkebjergby Sogn. Postforb. og St.: Munkebjergby, hvortil c. 2 Km. Tlf. 29¹ over Vedde Central. Gaarden ligger c. 11 Km. fra Sorø. Ejer: *Hans Nielsen*, som overtog Gaarden i Marts 1902, er født paa Ejendommen 7. Oktbr. 1873.

Matr.-Nr. 8a af Rude Eskildstrup. Hartkorn 6 Tdr. 3 Skpr. 1 Fdkr. 2 $\frac{1}{2}$ Alb. Ejendomsskyld 36,000 Kr. Brandassurance for Bygningerne c. 11,000 Kr. Areal 100 Tdr. Ld., deraf Ager 59, Kultureng 40, Have og Gaardsplads 1. Agermarken drives i en 6 Marksdrift: Brak, Vintersæd, Byg, Havre og 2aars Græs. Jordens Bonitet er letmuldet. Der holdes 20 Køer, 16 Stkr. Ungkvæg og Kalve og 2 Tyre af rød dansk Race, 6 Heste, 1 Plag og 3 Faar. Sidste Aar solgtes 72 Fedesvin.

Rudegaard, som er en af de gamle Universitetsgaarde, tilhørte i 1790erne Lars Andersen, hvis Søn, Anders Larsen, i 1850erne efterfulgtes af sin Søn, Niels Andersen († 1884). Dennes Enke sad da inde med Ejendommen, til hun i 1902 afstod den til sin Søn, den nuværende Ejer.

Hovedb. ligger mod N. og er ligesom den v. Længe af Bindingsværk, medens de andre Avlsb. er opført 1896—1902. Alle Bygningerne bærer Straatage. Jorderne strækker sig mod Ø. og N. over et noget bølgeformet Terræn.

Elmegaard, Munkebjergby Sogn. Postforb.: Munkebjergby, og St.: Vedde, hvortil c. 2 Km. Tlf. 12 over Vedde Central. Gaarden ligger c. 10 Km. fra Sorø. Ejer: *Anders Nielsen*, som overtog Gaarden 10. Marts 1901, er født 17. Jan. 1859 og gift med *Karen Marie Pedersen*, født i Skippinge 22. Decbr. 1862.

Matr.-Nr. 9a af Rude Eskildstrup. Hartkorn 6 Tdr. 4 Skpr. 2 Fdkr. 2 Alb. Ejendomsskyld 35,000 Kr. Brandassurance for Bygningerne 12,635 Kr. Areal 118 Tdr. Ld., deraf Ager 102, Eng og Mose 15, Have og Gaardsplads 1. Agermarken drives i en 8 Marksdrift: Havre, benyttet Brak, Vintersæd, Byg, Roer, Havre og 2aars Græs. Jordens Bonitet er dels ler-, dels letmuldet. Der holdes 30 Køer, 25 Stkr. Ungkvæg og Kalve og 2 Tyre af rød dansk Race, 6 Heste og 10 Faar. Sidste Aar solgtes c. 80 Fedesvin.

Elmegaard var i sin Tid Fæste under Hovedgaarden Bonderup. Af dens Jorder ligger de 90 Tdr. Ld. samlede S. for Gaarden over et ret jævnt Terræn, medens Resten er fraliggende mod N. og Ø. indenfor mindre Afstande. Bygningerne er ældre, men velholdte Bindingsværkshuse med Straatage. Hovedb. ligger mod Ø. Udenfor Gaarden er senere bygget en stor, grundmuret Svinestald.

Strædegaard, Munkebjergby Sogn. Postforb. og St.: Munkebjergby, hvortil c. 2 Km. Gaarden ligger c. 11 Km. fra Sorø. Ejer: *Lars Pedersen*, som overtog Gaarden i 1867, er født i Kragerup 26. Oktbr. 1838.

Matr.-Nr. 10a m. fl. af Rude Eskildstrup. Hartkorn 6 Tdr. 1 Skp. 1 Fdkr. 2 Alb. Ejendomsskyld 42,000 Kr. Brandassurance for Bygningerne 26,040 Kr. Areal 94 Tdr. Ld., deraf Ager 72 $\frac{1}{2}$, Natureng 20, Have og Gaardsplads 1 $\frac{1}{2}$. Ager-

marken drives i en 6 Marksdrift: Brak, Vintersæd, Byg, Havre og 2aars Græs. Jordens Bonitet er letmuldet. Der holdes 26 Køer, 23 Stkr. Ungkvæg og Kalve og 1 Tyr af rød dansk Race samt 6 Heste. Sidste Aar solgtes 107 Fedesvin.

Strædegaard har saa langt tilbage, som der vides Besked, været Selveje. Den nuværende Ejer har overtaget den efter sin Svigerfader, Lars Hansen, som havde købt den allerede i 1830erne.



Strædegaard.

Gaarden ligger højt og kønt med vid Udsigt navnlig mod N. Bygningerne er af Grundmur. Hovedb., der ligger mod S., er opført 1894 og tækket med Skifer. Avlsb. stammer fra 1874 og bærer Tage af Pap og Spaan; to af Længerne har 2 M. høj Trimpel.

72 Tdr. Ld. af Jorderne ligger samlede ved Gaarden over et noget bakket Terræn, medens Resten er fraliggende c. 1 Km. mod Ø. Til Gaarden hører desuden en Udmark paa 48 Tdr. Ld., der er beliggende c. 1 Km. mod S., og som er bortfæstet til 7 Husmænd.

Veddegaard, Munkebjergby Sogn. Postforb. og St.: Vedde, hvortil c. 400 M. Tlf. 13 over Vedde Central. Gaarden ligger c. 11 Km. fra Sorø. Ejer: *Karl Jørgensen*, som overtog Gaarden i Oktbr. 1910, er født i Brandstrup 15. Decbr. 1869.

Matr.-Nr. 4a m. fl. af Vedde. Hartkorn 5 Tdr. 6 Skpr. $\frac{3}{4}$ Alb. Ejendoms-skyld 50,000 Kr. Brandassurance for Hovedb. 7,550 Kr., for Avlsb. 16,500 Kr.; desuden for en Arbejderbolig 1,300 Kr. Areal 87 $\frac{1}{2}$ Td. Ld., deraf Ager 79, Kultureng 7, Have og Gaardsplads 1 $\frac{1}{2}$. Agermarken drives i en 7 Marksdrift: Havre, delvis benyttet Brak, $\frac{1}{2}$ Rug $\frac{1}{2}$ Roer, Byg, Blandsæd og 2aars Græs. Jordens Bonitet er overvejende god Lermuld. Der holdes 30 Køer, 16 Stkr. Ungkvæg og Kalve og 2 Tyre af rød dansk Race, 6 Heste og 2 Plage. Sidste Aar solgtes c. 100 Fedesvin.



Veddegaard.

Veddegaard er en gammel Selvejgaard. Den tilhørte sidst i 1870erne Peder Nielsen, derefter Peder Jensen og efter ham Niels Jensen, som 1904 solgte til Johan Kruhøffer, af hvem den nuværende Ejer har købt.

Gaarden ligger ved Vejen fra Rude Eskildstrup til Vedde, omtrent midt paa sine jævne, gode Jorder. Bygningerne er opført i 1880erne med Undtagelse af en stor Hjælm med Tag af Pandeplader, som er bygget 1913. Hovedb. ligger mod Ø.; den er af Grund-

mur med Skifertag og rummer en stor og god Lejlighed. Avlsb. er af Bindingsværk med Straatage.

Rustkammergaard, Pedersborg Sogn. Postforb. og St.: Sorø, hvortil c. 2 Km. Ejerinde: Enkefru *Margrethe Jensen*, som overtog Gaarden 1. Maj 1904 ved sin Mands, *Jens Peter Jensens*, Død, er født i Hjelmømagle 22. Marts 1850.

Matr.-Nr. 8a m. fl. af Pedersborg. Hartkorn 6 Tdr. 3 Skpr. 2 Fdkr. 1¼ Alb. Ejendomsskyld 44,000 Kr. Brandassurance for Hovedb. 3,300 Kr., for Avlsb. 15,000 Kr. Areal 73½ Td. Ld., deraf Ager 69, Eng 3½, Have og Gaardsplads 1. Agermarken drives i en 6 Marksdrift: Havre, Roer, 6rd. Byg, Rug og 2aars Græs. Jordens Bonitet er letmuldet. Der holdes 40 Køer og 1 Tyr af rød dansk Race, 6 Heste og 2 Plage. Sidste Aar solgtes c. 10 Fedesvin.

Rustkammergaard er en gammel Akademigaard. Den ligger i Pedersborg By, omgivet af de store Skove og Søer med sine noget kuperede Jorder samlede mod NV. Engen er fraliggende mod SØ. Hovedb. ligger mod N. og er af Bindingsværk, Avlsb. er af Grundmur, alle med Straatage.

Gaardens Navn skal skyldes, at en Rustkammerbygning, der hørte til den gamle »Borg«, i sin Tid skal have ligget paa Gaardens Jord. Om denne Borg fortælles i Traps »Danmark«, at paa Pedersborg Kirkebakke har ligget en befæstet Gaard. »Borg« kaldet, der midt i det 12. Aarhundrede ejedes af den under Svend Grathe og Valdemar den 1. bekendte Peder Thorstensøn, gift med Skjalm Hvides Datter Cæcilie, og hvortil ogsaa den, vistnok af Peder Th. opførte, lille Gaard- eller Borgkirke har hørt. Gaarden, der fik Navnet »Pederborg«, er forsvunden for længe siden og dens Plads udlagt til Kirkegaard; den har bestaaet af flere, til dels i rette Vinkler sammenbyggede Længer og har været omgivet af Grave og Volde, der har ligget i forholdsvis stor Afstand fra Gaarden. Senere ejedes den af Peder Thorstensøns Dattersøn Johannes Ulf, der ved Mageskifte 1205 skødede den til Sorø Kloster, ved hvilken Lejlighed maaske allerede Borgen er bleven nedbrudt.

Søbjerggaard, Pedersborg Sogn. Postforb.: Sorø, og St.: Pedersborg. Tlf. 118 over Sorø Central. Gaarden ligger c. 3 Km. fra Sorø. Ejer: *Søren Nielsen*, som overtog Gaarden 1. Juni 1906, er født paa Ejendommen 29. April 1875 og gift med *Hansine Sørensen*, født i Døjringe 25. April 1884.



Søbjerggaard.

Matr.-Nr. 14a m. fl. af Pedersborg. Hartkorn 5 Tdr. 3 Skpr. 2 Fdkr. 2¼ Alb. Ejendomsskyld 36,600 Kr. Brandassurance for Hovedb. 11,450 Kr., for Avlsb. 11,860 Kr. Areal 54 Tdr. Ld., deraf Ager 52, Græsningsjord 1, Have og Gaardsplads 1. Agermarken drives i en 6 Marksdrift: Vintersæd, Byg, Roer, Havre og 2aars Græs; 3 Tdr. Ld. dyrkes med Lucerne. Jordens Bonitet er god Lermuld. Der holdes 24 Køer, 12 Stkr. Ungkvæg og Kalve og 2 Tyre af rød dansk Race, 4 Heste og 2 Plage. Sidste Aar solgtes c. 80 Fedesvin.

Søbjerggaard blev 1855 købt fri fra Fæste under Sorø Akademi af Jørgen Hansen, som 1867 solgte den til Peder Holme, af hvem Frederik Nielsen købte 1872. Han solgte 1904 Gaarden til Peder Christensen, af hvem Frederik Niensens Søn, den nuværende Ejer, i 1906 tilbagekøbte den.

Gaarden ligger kønt ved Sorø-Holbæk Landevej, omgivet af sine jævne Jorder, som har Hovedfald mod S. Avlsb. er opført efter Ildsvaade 1871 af Grundmur med Straatage. Hovedb. ligger mod S. og er bygget 1910 ligeledes af Grundmur, men med Stentag; det er en smuk og anselig Bygning, som rummer en stor og herskabelig Lejlighed. Udenfor Gaarden er bygget en paptækket Stakhjælm. De faste Maskiner drives ved Petroleumsmotor. Gaarden har sit eget Vandværk, der drives ved Vindmotor.

Kragelund, Pedersborg Sogn. Postforb.: Sorø, og St.: Pedersborg, hvortil c. 1 Km. Tlf. 282 over Sorø Central. Gaarden ligger c. 3½ Km. fra Sorø. Ejer: *Jens Peter Ludvigsen*, som overtog Gaarden 1. Novbr. 1908, er født i Slaglille 31. Marts 1908 og gift med *Laura Hansen*, født i Bildsø 31. Decbr. 1881.

Matr.-Nr. 17a af Pedersborg. Hartkorn 6 Tdr. 1 Alb. Ejendomsskyld 38,000 Kr. Brandassurance for Hovedb. 11,490 Kr., for Avlsb. 16,689 Kr. Areal 63 Tdr. Ld., deraf Ager 52, Kultureng 10, Have og Gaardsplads 1. Agermarken drives i en 6 Marksdrift: Vintersæd efter Halvbrak, ½ Byg ½ Roer, Havre og 2½aars Græs. Jordens Bonitet er for Halvdelens Vedkommende god Lermuld, i den anden Halvdel af lettere Beskaffenhed. Der holdes 25 Køer, 15 Stkr. Ungkvæg og Kalve og 2 Tyre af rød dansk Race, 5 Heste samt 3 Plage og Føl. Sidste Aar solgtes c. 70 Fedesvin.



Kragelund.

Kragelund var i sin Tid Fæste under Sorø Akademi. Senere tilhørte den i mange Aar Jens Hansen, der i 1880 efterfulgtes af sin Svigersøn, Ole Olsen. Han mageskiftede i 1900 Kragelund bort til Peder Knudsen, som samme Aar mageskiftede den til Søren Ludvigsen, den nuværende Ejers Fader.

Gaarden ligger overordentlig smukt tæt N. for Tuel Sø, bag hvilken de store Godskove løfter deres kuplede Kroner. Jorderne ligger samlede omkring Gaarden med jævnt Fald mod Ø. Bygningerne er af Grundmur. Hovedb. ligger frit mod S., opført 1884 og tækket med Skifer. Avlsb. er nyere, væsentligst tækkede med Straa. De faste Maskiner drives ved Benzinmotor, men til Formaling af Foderkornet og Drift af Gaardens eget Vandværk er opstillet en Husmølle.

Vejbjerggaard, Pedersborg Sogn. Postforb.: Sorø, og St.: Pedersborg, hvortil c. ½ Km. Tlf. 254 over Sorø Central. Gaarden ligger c. 3½ Km. fra Sorø. Ejer: *Laurids Nielsen*, som overtog Gaarden 1. Oktbr. 1913, er født i Ballerup 16. Aug. 1879 og gift med *Mary Larsen*, født i Kjeldby 28. Maj 1885.

Matr.-Nr. 10a m. fl. af Pedersborg. Hartkorn 5 Tdr. 2 Skpr. 3 Fdkr. ¼ Alb. Ejendomsskyld 44,000 Kr. Brandassurance for Hovedb. 8,000 Kr., for Avlsb. 12,000 Kr. Areal 85 Tdr. Ld., deraf Ager 74, Eng 5, Mose 1, Skov 4, Have og Gaardsplads 1. Af Agermarken drives 58 Tdr. Ld. i en 5 Marksdrift: Havre, Vintersæd, Roer, Byg og 1aars Græs; 8 Tdr. Ld. dyrkes med Lucerne, og 8 Tdr. Ld. henligger med vedvarende Græs. Jordens Bonitet er ret forskellig, dels stærk Lermuld, dels moseagtig og dels gruset og stenet. Der holdes 16 Køer, 15 Stkr. Ungkvæg og Kalve og 1 Tyr af rød dansk Race samt 5 Heste. Sidste Aar solgtes c. 40 Fedesvin.

Vejbjerggaard var i sin Tid Fæste under Sorø Akademi. Den ligger i en køn Egn ved Landevejen til Kallundborg, omgivet af sine Jorder, af hvilke de c. 60 Tdr. Ld. ligger V. for Gaarden over et højt, men ret jævnt Terræn. Ogsaa Gaardens Skov ligger mod V.; den bestaar navnlig af gamle Ege med Underplantning af Gran. Gaardens Eng er nærmest inddæmmet Søareal. Bygningerne er dels af Grundmur, dels af Bindingsværk, tækkede med Cementsten, Pap- og Straa. De faste Maskiner drives ved Petroleumsmotor.

Lønninggaard, Slaglille Sogn. Postforb. og St.: Fjenneslev, hvortil c. 3 Km. Gaarden ligger c. 5 Km. fra Sorø. Ejer: *Henrik Hansen*, som overtog Gaarden 1. Juli 1913, er født i Østofte 29. Juni 1872 og gift med *Maren Johanne Pedersen*, født i Stubberup 23. Juni 1885.

Matr.-Nr. 10 af Slaglille. Hartkorn 7 Tdr. 3 Skpr. 3 Fdkr. 1½ Alb. Ejendoms-skyld 38,000 Kr. Brandassurance for Bygningerne 23,500 Kr. Areal 72 Tdr. Ld., deraf Ager 67, Mose 4, Have og Gaardsplads 1. Agermarken drives i en 7 Marksdrift: Byg, benyttet Brak, Hvede, Byg, Roer, Havre og 1aars Græs. Jordens Bonitet er god Lermuld. Der holdes 19 Køer, 16 Stkr. Ungkvæg og Kalve og 1 Tyr af rød dansk Race, 5 Heste og 2 Plage. Sidste Aar solgtes c. 60 Fedesvin.



Lønninggaard.

Lønninggaard har været Fæste under Sorø Akademi. Den nuværende Ejer har købt den af Christen Rasmussen, som 1912 havde købt den af Enken efter Jørgen Ibsen († 1900), hvem Gaarden gennem mange Aar havde tilhørt.

Af Jorderne ligger de 48 Tdr. Ld. tæt Ø. for Gaarden over et noget bølgeformet Terræn, medens Resten er fraliggende c. 1½ Km. mod NØ. Bygningerne er alle af Grundmur. Hovedb. ligger mod V. og har Skifertag, Avlsb. Tage af Straa og Pap. Der agtes installeret Petroleumsmotor til Drift af de faste Maskiner.

Krumagergaard, Slaglille Sogn. Postforb. og St.: Fjenneslev, hvortil c. 2 Km. Gaarden ligger c. 5 Km. fra Sorø. Ejer: *Valdemar Andersen*, som overtog Gaarden 1. Marts 1913, er født i Pedersborg 10. Febr. 1870 og gift med *Christine Larsen*, født samme Steds 22. Decbr. 1868.

Matr.-Nr. 11a af Slaglille. Hartkorn 6 Tdr. 2 Fdkr. ¼ Alb. Ejendoms-skyld 40,000 Kr. Brandassurance for Bygningerne 19,500 Kr. Areal 66 Tdr. Ld., deraf Ager 63, Natureng 2, Have og Gaardsplads 1. Agermarken drives i en 8 Marksdrift: Havre, Helbrak, Vintersæd, Roer, Byg, Blandsæd og 2aars Græs. Jordens Bonitet er lermuldet. Der holdes 16 Køer, 8 Stkr. Ungkvæg og Kalve og 1 Tyr af rød dansk Race samt 5 Heste. Sidste Aar solgtes c. 50 Fedesvin.

Krumagergaard, som i sin Tid var Fæste under Sorø Akademi, ligger ved Ringsted Landevej i den n. Side af sine jævne Jorder. Hovedb. er opført 1907 i den s. Side af Gaardspladsen af Grundmur med Stentag. Avlsb. er ældre, byggede af Granit og Bindingsværk. De faste Maskiner drives ved Benzinmotor.

Egekjærgaard, Slaglille Sogn. Postforb. og St.: Fjenneslev, hvortil c. 2 Km. Gaarden ligger c. 5½ Km. fra Sorø. Ejer: *Oluf Bruun*, som overtog Gaarden

2. Febr. 1912, er født i Lyngø 21. Juli 1888 og gift med *Emma Oline Olsen*, født paa Ejendommen 30. Septbr. 1890, † 2. Decbr. 1913.

Matr.-Nr. 12a af Slaglille. Hartkorn 6 Tdr. 4 Skpr. 1 Fdkr. 2¼ Alb. Ejendoms-skyld 35,000 Kr. Brandassurance for Hovedb. 3,995 Kr., for Avlsb. 13,336 Kr. Areal 79 Tdr. Ld., deraf Ager 73½, Mose 4, Have og Gaardsplads 1½. Agermarken drives i en 7 Marksdrift: Havre, Helbrak, Vintersæd, Byg, Blandsæd og 2aars Græs. Jordens Bonitet er god Lermuld. Der holdes 14 Køer, 11 Stkr. Ungkvæg og Kalve og 1 Tyr af rød dansk Race, 5 Heste, 2 Plage og 2 Faar. Sidste Aar solgtes c. 20 Fedesvin.

Egekjærgaard, der har været Fæste under Sorø Akademi, har den nuværende Ejer faaet efter sin Svigerfader, Hans Olsen, som c. 1870 havde faaet den efter sin Svigerfader.

Gaarden, der har sit Navn af, at dens Marker i gamle Dage skal have været dækkede af Egeskov, ligger ved Vejen fra Fjenneslevmagle til Slaglille (gl. Form »Slau-losæ lillæ«, »Sloulosæ lille«, »Slawelse lille« og »Slauelse lille«). Hovedb. ligger mod S. og er ligesom den ø. Længe af Bindingsværk, de andre Avlsb. af Grundmur. Alle Bygningerne har Straatage.

Topstensgaard, Slaglille Sogn. Postforb.: Sorø, og St.: Pedersborg, hvortil c. 3 Km. Tlf. 7 over Fuldbby Central. Gaarden ligger c. 7 Km. fra Sorø. Ejer: *Chr. F. Sørensen*, som overtog Gaarden 1. April 1892, er født 21. Juli 1863 og gift med *Marie Hansen*, født i Fuldbby 7. Juli 1864.

Matr.-Nr. 3 m. fl. af Brandsmark. Hartkorn 6 Tdr. 3 Skpr. 1 Fdkr. 2 Alb. Ejendomsskyld 35,000 Kr. Brandassurance for Bygningerne c. 20,000 Kr. Areal 73 Tdr. Ld., deraf Ager 57, Kultureng 15, Have og Gaardsplads 1. Agermarken drives i en 7 Marksdrift: Rug efter Halvbrak, Blandsæd, Roer, Byg, Havre og 1½aars Græs. Jordens Bonitet er dels lermuldet, dels af moseagtig Beskaffenhed. Der holdes 18 Køer, 12 Stkr. Ungkvæg og Kalve og 1 Tyr af rød dansk Race, 5 Heste samt 3 Plage og Føl. Sidste Aar solgtes c. 40 Fedesvin.

Topstensgaard blev 31. Decbr. 1855 købt fri fra Fæste under Sorø Akademi. Den ligger meget smukt med Udsigt mod S. over Tuel Sø til Godsskovene og er helt af Grundmur med Straatage. Hovedb. ligger mod V.

Hellemosegaard, Stenmagle Sogn. Postforb. og St.: Nyrup, hvortil c. 1½ Km. Gaarden ligger c. 16 Km. fra Sorø. Ejer: *Jens Jensen*, som overtog Gaarden 1. Novbr. 1904, er født i Stenmagle 23. Marts 1869 og gift med *Karen Sofie Christensen*, født paa Ejendommen 23. Maj 1875.

Matr.-Nr. 5a af Stenmagle. Hartkorn 4 Tdr. 2 Skpr. 1¼ Alb. Ejendoms-skyld 38,000 Kr. Brandassurance for Hovedb. 7,168 Kr., for Avlsb. 13,317 Kr. Areal 75 Tdr. Ld., deraf Ager 72, Natureng 2, Have og Gaardsplads 1. Agermarken drives i en 8 Marksdrift: Havre, benyttet Brak, Vintersæd, Byg, Roer, Havre og 2aars Græs. Jordens Bonitet er lidt letmuldet. Der holdes 16 Køer, 11 Stkr. Ungkvæg og Kalve og 2 Tyre af rød dansk Race, 5 Heste, 1 Plag og 5 Faar. Sidste Aar solgtes c. 40 Fedesvin.

Hellemosegaard har været Fæste under Sorø Akademi. Den nuværende Ejer har faaet den efter sin Svigerfader, Christen Christensen, som 1871 havde faaet den efter sin Fader, Christen Larsen.

Gaarden ligger ved Vejen fra Stenmagle til Vandløse. Dens Jorder strækker sig navnlig mod N. og Ø. over et jævnt Terræn. Engen er fraliggende mod N. Hovedb. er opført 1911 frit liggende i den s. Side af Gaardspladsen; det er en grundmuret, stentækket Bygning, som rummer en stor og god Lejlighed. Svinestalden er bygget 1913 af Grundmur med Tegtag. De andre Avlsb. er dels af Grundmur, dels af Bindingsværk med Straatage.

Langagergaard, Stenmagle Sogn. Postforb. og St.: Nyrup, hvortil c. 1 Km. Gaarden ligger c. 14½ Km. fra Sorø. Ejer: *Hans Juul Jensen*, som overtog Gaarden 12. Jan. 1910, er født i Alsted-Flinterup 25. Decbr. 1873.

Matr.-Nr. 10a m. fl. af Stenmagle. Hartkorn 4 Tdr. 1 Skp. 3 Fdkr. 1¼ Alb. Ejendomsskyld 36,000 Kr. Brandassurance for Hovedb. 7,847 Kr., for Avlsb. 14,832 Kr. Areal 61 Tdr. Ld., deraf Ager 49, Kultureng 11, Have og Gaards-

plads 1. Agermarken drives i en 8 Marksdrift: Havre, Helbrak, Rug, Byg, Roer, Blandsæd og 2aars Græs. Jordens Bonitet er lermuldet. Der holdes 20 Køer, 21 Stkr. Ungkvæg og Kalve og 1 Tyr af rød dansk Race samt 4 Heste. Sidste Aar solgtes c. 50 Fedesvin.

Langagergaard, som har været Fæste under Sorø Akademi, har den nuværende Ejer arvet efter sin Fader, Peder Jensen, som 1894 havde købt den af Christen Pedersen, der c. 1860 havde faaet den efter sin Fader.

Gaarden ligger ved Vejen fra Stenlille til Merløse og er opført 1910 efter Ildsvaade. Alle Bygningerne er af Grundmur. Hovedb. ligger frit mod S. og har Stentag. Avlsb. har



Langagergaard.

Straatage; i Staldene findes brandfri Lofter. Gaarden har sit eget Vandværk, der drives ved Vindmotor. — Jorderne, der ligger samlede omkring Gaarden, falder jævnt mod S. og N.

Dalsgaard, Stenmagle Sogn. Postforb. og St.: Stenlille, hvortil c. 1 Km. Gaarden ligger c. 13. Km. fra Sorø. Ejer: *Peter Christian Jensen*, som overtog Gaarden i Decbr. 1893, er født i Ondløse 4. Decbr. 1893 og gift med *Christine Jaspersen*, født i Stenmagle 15. Aug. 1860.

Matr.-Nr. 12a af Stenmagle. Hartkorn 4 Tdr. 5 Skpr. 1 Fdkr. $\frac{3}{4}$ Alb. Ejendomsskyld 38,000 Kr. Brandassurance for Bygningerne c. 17,000 Kr. Areal 74 Tdr. Ld., deraf Ager 61, Kultureng 12, Have og Gaardsplads 1. Agermarken drives i en 8 Marksdrift: Havre, Helbrak, Vintersæd, Byg, Roer, Byg og 2aars Græs. Jordens Bonitet er dels lermuldet, dels letmuldet. Der holdes 21 Køer, 20 Stkr. Ungkvæg og Kalve og 1 Tyr af rød dansk Race, 6 Heste og 2 Plage. Sidste Aar solgtes 107 Fedesvin.

Dalsgaard er en af de gamle Akademigaarde. Den ligger tæt Ø. for Holbæk Landevej, omgivet af Hovedparten af sine Jorder; kun 12 Tdr. Ld. er fraliggende c. $1\frac{1}{2}$ Km. mod NØ. Hovedb. er et ældre, straatækket Bindingsværkshus. Avlsb. er opført efter Ildsvaade 1899 af Grundmur med Straatage.

Tvingmosegaard, Stenmagle Sogn. Postforb. og St.: Stenlille, hvortil c. 1 Km. Gaarden ligger c. 13. Km. fra Sorø. Ejerinde: Enkefru *Marie Pedersen*, f. *Ejersen*, som overtog Gaarden i Maj 1910, er født i Munkebjergby 19. April 1866.

Matr.-Nr. 14a af Stenmagle. Hartkorn 3 Tdr. 4 Skpr. 3 Fdkr. 1 Alb. Ejendomsskyld 35,000 Kr. Brandassurance for Bygningerne c. 18,000 Kr. Areal 60 Tdr. Ld., deraf Ager 59, Have og Gaardsplads 1. Agermarken drives i en 8 Marksdrift: Helbrak, Vintersæd, Byg, Roer, Blandsæd, Byg og 2aars Græs. Jordens Bonitet er noget uensartet, dels lermuldet, dels letmuldet. Der holdes 14 Køer, 10 Stkr. Ungkvæg og Kalve og 1 Tyr af rød dansk Race, 5 Heste og 2 Faar. Sidste Aar solgtes c. 40 Fedesvin.

Tvingmosegaard har saa langt tilbage, man ved Besked, været Selveje. 1890

gik den i Arv fra Niels Jespersen til hans Søn, Peder Jespersen, som 1907 solgte til Martin Frederiksen, af hvem den nuværende Ejerinde har købt.

Gaarden ligger ganske kønt ved Holbæk Landevej, omgivet af sine noget bølgeformede Jorder, der falder jævnt mod S. Bygningerne er af Grundmur. Hovedb., der ligger mod S., har Tegltag, Avlsb. Straatage.

Frøbjerggaard, Stenmagle Sogn. Postforb. og St.: Stenlille, hvortil c. 1 Km. Gaarden ligger c. 13 Km. fra Sorø. Ejer: *Jens Christian Jensen*, som overtog Gaarden 25. Novbr. 1910, er født paa Ejendommen 11. Novbr. 1876.



Frøbjerggaard.

Matr.-Nr. 13a af Stenmagle. Hartkorn 4 Tdr. 2 Skpr. 1 Fdkr. 1½ Alb. Ejendomsskyld 36,000 Kr. Brandassurance for Bygningerne 16,200 Kr. Areal 76 Tdr. Ld., deraf Ager 74½, Have og Gaardsplads 1½. Agermarken drives i en 8 Marksdrift: Havre, Helbrak, Vintersæd, Byg, Roer, Byg og 2aars Græs. Jordens Bonitet er noget forskellig, dels lermuldet, dels af lettere Beskaffenhed. Der holdes 20 Køer, 11 Stkr. Ungkvæg og Kalve og 1 Tyr af rød dansk Race, 5 Heste, 4 Plage og Føl samt 2 Faar. Sidste Aar solgtes c. 70 Fedesvin.

Frøbjerggaard var i sin Tid Fæste under Sorø Akademi. 1865 skødede Ole Hansen den til sin Svigersøn, Jens Jensen, den nuværende Ejers Fader.

Gaarden ligger ved Vejen fra Stenlille til Merløse. Hovedb., der ligger mod S., er et ældre Bindingsværkshus, medens Avlsb. er opført 1870—80 af Grundmur og Granit. Alle Bygningerne har Straatage. — Hovedparten af de jævne, gode Jorder ligger samlede ved Gaarden; 12 Tdr. Ld. er dog fraliggende c. 3 Km. mod NØ.

Søgaard, Stenmagle Sogn. Postforb. og St.: Stenlille, hvortil c. 1 Km. Gaarden ligger c. 15 Km. fra Sorø. Ejer: *Elias Sørensen*, som overtog Gaarden i



Søgaard.

Decbr. 1891, er født paa Ejendommen 20. Juli 1863 og gift med *Ane Marie Frederiksen*, født i Vilsted 6. Septbr. 1869.

Matr.-Nr. 15a m. fl. af Stenmagle. Hartkorn 4 Tdr. 2 Skpr. 3 Fdkr. 1¾ Alb.

Ejendomsskyld 38,000 Kr. Brandassurance for Hovedb. 7,500 Kr., for Avlsb. 13,887 Kr. Areal 77 Tdr. Ld., deraf Ager 75½, Have og Gaardsplads 1½. Agermarken drives i en 8 Marksdrift: Brak, Vintersæd, Byg, Roer, Byg, Havre og 2aars Græs. Jordens Bonitet er noget letmuldet. Der holdes 20 Køer, 12 Stkr. Ungkvæg og Kalve og 2 Tyre af rød dansk Race, 5 Heste, 3 Plage og Føl samt 4 Faar. Sidste Aar solgtes c. 70 Fedesvin.

Søgaard har i sin Tid været Fæste under Sorø Akademi. Ældst kendt af Ejerne er Elias Clausen, hvis Søn, Claus Eliassen, c. 1855 efterfulgtes af sin Dattersøn, Hans Sørensen, den nuværende Ejers Fader.

Gaarden ligger tæt V. for Holbæk Landevej, bekvemt for sine jævne Jorder. Mod S. er i 1905 opført en anselig, grundmuret, teglhængt Hovedb., der rummer en stor og god Lejlighed. Avlsb. er dels af Grundmur, dels af Bindingsværk og har alle Straatage. Den smukke, velholdte Have omgiver Gaarden mod S.

Møllegaard, Stenmagle Sogn. Postforb. og St.: Stenlille, hvortil c. 1½ Km. Tlf. 39 over Stenlille Central. Gaarden ligger c. 15 Km. fra Sorø. Ejer: *Jens Peder Larsen*, som overtog Gaarden 21. Juli 1906, er født i Stenmagle 22. Febr. 1861 og gift med *Karen Sofie Johansen*, født i Assentorp 15. Decbr. 1867.

Matr.-Nr. 16a af Stenmagle. Hartkorn 5 Tdr. 3 Fdkr. 1½ Alb. Ejendomsskyld 36,000 Kr. Brandassurance for Bygningerne c. 20,000 Kr. Areal 90 Tdr. Ld., deraf Ager 72, Kultureng 12, Mose 5, Have og Gaardsplads 1. Agermarken drives i en 8 Marksdrift: Helbrak, Vintersæd, Byg, Roer, Byg, Havre og 2aars Græs. Jordens Bonitet er af noget blandet Beskaffenhed. Der holdes 28 Køer, 12 Stkr. Ungkvæg og Kalve og 2 Tyre af rød dansk Race, 6 Heste samt 3 Plage og Føl. Sidste Aar solgtes 137 Fedesvin.

Møllegaard har tidligere været Fæste under Sorø Akademi. Den ligger ved Holbæk Landevej i den ø. Side af sine noget bølgeformede Jorder. Hovedb. ligger mod Ø.; den er af Bindingsværk med Straatag. Avlsb. er af Grundmur dels med Straatage, dels med Trimpel og Paptag.

Sejergaard, Stenmagle Sogn. Postforb. og St.: Stenlille, hvortil c. 3 Km. Gaarden ligger c. 16 Km. fra Sorø. Ejer: *Jens Peter Jensen*, som overtog Gaarden



Sejergaard.

i Efteraaret 1896, er født i Stenmagle 16. Decbr. 1857 og gift med *Maren Kirstine Larsen*, født samme Steds 11. Maj 1862.

Matr.-Nr. 19a af Stenmagle. Hartkorn 4 Tdr. 2 Skpr. 2 Fdkr. 1 Alb. Ejendomsskyld 35,000 Kr. Brandassurance for Bygningerne c. 14,000 Kr. Areal 70 Tdr. Ld., deraf Ager 57, Natureng 12, Have og Gaardsplads 1. Agermarken drives i en 7 Marksdrift: Helbrak, Vintersæd, Byg, Havre, Blandsæd og 2aars Græs. Jordens Bonitet er letmuldet. Der holdes 18 Køer, 10 Stkr. Ungkvæg og Kalve og 1 Tyr af rød dansk Race, 5 Heste og 1 Plag. Sidste Aar solgtes c. 30 Fedesvin.

Sejergaard, som den nuværende Ejer har faaet efter sin Svigerfader, Frederik Rasmussen, der selv havde faaet den i 1850erne, har i sin Tid været Fæste under Sorø Akademi. — Den ligger bekvemt for sin jævne Agermark et Stykke V. for Sten-

magle. Bygningerne er af Bindingsværk med Straatage, ældre, men velholdte. Hovedb. ligger mod S. Engen er fraliggende c. $\frac{1}{2}$ Km. mod N.

Dyssegaard, Stenmagle Sogn. Postforb. og St.: Stenlille, hvortil c. $2\frac{1}{2}$ Km. Gaarden ligger c. 15 Km. fra Sorø. Ejer: *Peter Hansen*, som overtog Gaarden i Jan. 1902, er født paa Ejendommen 8. Juni 1866 og gift med *Karen Marie Rasmussen*, født i Stenmagle 17. Marts 1878.

Matr.-Nr. 22 af Stenmagle. Hartkorn 4 Tdr. 5 Skpr. 3 Fdkr. $1\frac{1}{4}$ Alb. Ejendomsskyld 37,000 Kr. Brandassurance for Bygningerne 23,500 Kr. Areal 60 Tdr. Ld., deraf Ager 45, Kulturing 14, Have og Gaardsplads 1. Agermarken drives i en 7 Marksdrift: benyttet Brak, Vintersæd, Byg, $\frac{1}{2}$ Roer $\frac{1}{2}$ Blandsæd, Havre og 2aars Græs. Jordens Bonitet er dels god Lermuld, dels af noget lettere Beskaffenhed. Der holdes 21 Køer, 10 Stkr. Ungkvæg og Kalve og 2 Tyre af rød dansk Race, 5 Heste, 2 Plage og 3 Faar. Sidste Aar solgtes c. 80 Fedesvin.

Dyssegaard blev 18. Marts 1855 købt fri fra Fæste under Sorø Akademi af Hans Hansen, hvis Svigerfader, Søren Sørensen, havde faaet Fæstet omkring 1800. Hans Hansen efterfulgtes c. 1875 af sin Søn, Søren Hansen († 1902), hvis Søn er den nuværende Ejer.



Dyssegaard.

Gaarden ligger ganske kønt ved Sognevejen gennem Stenmagle By, opført helt af Grundmur 1883—84. Hovedb., der ligger mod S., har Skifertag, Avlsb. Straatage. De faste Maskiner drives ved Petroleumsmotor. — Agermarken ligger samlet N. for Gaarden over et jævnt og bekvemt Terræn. Engen er fraliggende c. 1 Km. mod NØ.

Holmsgaard, Stenmagle Sogn. Postforb. og St.: Stenlille, hvortil c. $2\frac{1}{2}$ Km. Tlf. 48 over Stenlille Central. Gaarden ligger c. 15 Km. fra Sorø. Ejer: *Thomas E. Jørgensen*, som overtog Gaarden i Decbr. 1911, er født paa Ejendommen 29. Decbr. 1867 og gift med *Petra Christine Jensen*, født i Ulkestrup 17. Febr. 1872.

Matr.-Nr. 24 m. fl. af Stenmagle. Hartkorn 4 Tdr. 6 Skpr. Ejendomsskyld 44,000 Kr. Brandassurance for Hovedb. 7,056 Kr., for Avlsb. 16,513 Kr.; desuden to Beboelseshuse 6,785 Kr. Areal 84 Tdr. Ld., deraf Ager 66, Eng og Tørve-moser 17, Have og Gaardsplads 1. Agermarken drives i en 7 Marksdrift: Helbrak, Vintersæd, Byg, Havre, Blandsæd og 2aars Græs. Jordens Bonitet er god, mild Muldjord. Der holdes 23 Køer, 18 Stkr. Ungkvæg og Kalve og 1 Tyr af rød dansk Race, 6 Heste samt 3 Plage og Føl. Sidste Aar solgtes c. 100 Fedesvin.

Holmsgaard var først Fæste under Tersløsegaard, men kom derfra under Sorø Akademi, indtil den i 1850erne købtes til Frihed af Jørgen Rasmussen, hvis Fader, Rasmus Jørgensen, havde været Fæster i Gaarden før ham. J. Rasmussen efterfulgtes c. 1872 af sin Søn, Laurits Jørgensen († 1911), den nuværende Ejers Fader.

Gaarden, der ligger i Stenmagle, er helt af Grundmur. Den skifertækkede Hovedb. er opført 1896 frit liggende i den s. Side af Gaardspladsen. Avlsb. er opført i 1870erne og 80erne og har Straatage. De faste Maskiner drives ved Petroleumsmotor, medens en Vindmotor besørger Vandpumpningen. — Agermarken ligger samlet omkring Gaarden over et jævnt Terræn, medens Engen er fraliggende c. 3 Km. mod V.

Teglværksgaarden, Stenmagle Sogn. Postforb.: Ringsted, og St.: Nyrup, hvortil c. 2 Km. Tlf. 8 over Nyrup Central. Gaarden ligger c. 14 Km. fra Ringsted. Ejer: *Jens Peter Christensen*, som overtog Gaarden 3. Septbr. 1885, er født i Kværkeby 25. Septbr. 1853 og gift med *Ane Lisbeth Sørensen*, født i Nordrup 21. Febr. 1856.

Matr.-Nr. 26a af Kysinge. Hartkorn 4 Tdr. 4 Skpr. Ejendomsskyld 46,000 Kr. Brandassurance for Hovedb. 8,250 Kr., for Avlsb. 11,844 Kr.; desuden Teglværket 11,272 Kr. Areal 58 Tdr. Ld., deraf Ager 51, Natureng 5, Skov 1, Have og Gaardsplads 1. Agermarken drives i en 7 Marksdrift: benyttet Brak, Vintersæd, Byg, Roer, Havre og 2aars Græs. Jordens Bonitet er dels lermuldet, dels letmuldet. Der holdes 15 Køer, 8 Stkr. Ungkvæg og Kalve og 1 Tyr af rød dansk Race, 5 Heste, 4 Plage og Føl samt 1 Faar. Sidste Aar solgtes c. 40 Fedesvin.

Teglværksgaarden, der i sin Tid var Fæste under »Den Suhr'ske Stiftelse«, ligger ved Vejen fra Nyrup til Ringsted omgivet af sine jævne Jorder. Tæt S. for selve Gaarden ligger Teglværket, der producerer c. 600,000 Sten aarlig.

Vigegaard, Stenmagle Sogn. Postforb. og St.: Stenlille, hvortil c. 2 Km. Gaarden ligger c. 16 Km. fra Ringsted. Ejer: *Niels Jensen*, som overtog Gaarden 6. Jan. 1914, er født i Nidløse 28. Septbr. 1890.



Vigegaard.

Matr.-Nr. 5 af Oustrup. Hartkorn 5 Tdr. 2 Skpr. $\frac{1}{2}$ Alb. Ejendomsskyld 37,000 Kr. Brandassurance for Bygningerne c. 19,000 Kr. Areal 80 Tdr. Ld., deraf Ager 77, Skov 2, Have og Gaardsplads 1. Agermarken drives i en 7 Marksdrift: Havre, delvis benyttet Brak, Vintersæd, Byg, Blandsæd og 2aars Græs. Jordens Bonitet er god Lermuld. Der holdes 18 Køer, 8 Stkr. Ungkvæg og Kalve og 2 Tyre af rød dansk Race, 6 Heste, 1 Plag og 1 Faar. Sidste Aar solgtes c. 60 Fedesvin.

Vigegaard, som er en af de gamle Akademigaarde, har den nuværende Ejer købt af Niels Sørensen, som 1895 havde faaet Gaarden ved at ægte Peder Christensens Enke. — Gaarden ligger højt og smukt med vid Udsigt over den omliggende Egn. Hovedb., der ligger mod S., og den v. Længe er opført 1885 af Grundmur, de øvrige Avlsb. er ældre Bindingsværkshuse. Hovedb. har Skifertag, Avlsb. Straatage. — Tæt Ø. for Gaarden ligger dens Skov, hvis Bestand er Bøg og Gran. Jorderne har en noget kuperet Overflade.

Hjorthøjsminde, Stenmagle Sogn. Postforb. og St.: Stenlille, hvortil c. 2 Km. Gaarden ligger c. 16 Km. fra Ringsted. Ejer: *Hans Peter Hansen*, som

overtog Gaarden 1. April 1899, er født paa Ejendommen 29. Juli 1880 og gift med *Anna Johanne Margrethe Nielsen*, født i Ruds Vedby 1. Marts 1880.

Matr.-Nr. 6a af Oustrup. Hartkorn 4 Tdr. 5 Skpr. 1½ Alb. Ejendomsskyld 38,000 Kr. Brandassurance for Hovedb. 9,000 Kr., for Avlsb. 9,200 Kr. Areal



Hjorthøjsminde.

60 Tdr. Ld., deraf Ager 55, Tørvemose 4, Have og Gaardsplads 1. Agermarken drives i en 7 Marksdrift: benyttet Brak, Vintersæd, Byg, Blandsæd, Havre og 2aars Græs. Jordens Bonitet er Lermuld paa Lerunderlag. Der holdes 20 Køer, 18 Stkr. Ungkvæg og Kalve og 1 Tyr af rød dansk Race, 4 Heste og 2 Plage. Sidste Aar solgtes c. 35 Fedesvin.

Hjorthøjsminde var tidligere Fæste under Sorø Akademi og var fra 1725 fæstet bort til samme Slægt, indtil Hans Larsen 20. April 1854 for 1,725 Rbdl. købte den til Frihed. Fra ham gik den i Arv til hans Søn, Niels Hansen († 1884), hvis Enke bortforpagtede Gaarden, til hun i 1899 skødede den til sin Søn, den nuværende Ejer.

Gaarden ligger i Oustrup. 1912 er i den s. Side af Gaardspladsen opført en køn og velindrettet Hovedb. af Grundmur med Skifertag. Avlsb. er dels af Granit, dels af Bindingsværk, tækkede med Straa. — 43 Tdr. Ld. af Jorderne strækker sig NØ. for Gaarden, medens Resten er fraliggende c. 1 Km. mod Ø. Overfladen er noget bakket.

Hvedelandsgaard, Stenmagle Sogn. Postforb.: Merløse, og St.: Nyrup, hvortil c. 2 Km. Tlf. 41 over Nyrup Central. Gaarden ligger c. 15 Km. fra Ring-



Hvedelandsgaard.

sted. Ejer: *Jacob Dines Pedersen*, som overtog Gaarden i Juni 1907, er født paa Ejendommen 20. Juli 1874 og gift med *Anna Petrea Olsen*, født i Nyrup 22. Juli 1886.

Matr.-Nr. 4 m. fl. af Vandløse. Hartkorn 5 Tdr. 6 Skpr. 3 Fdkr. 1½ Alb. Ejendomsskyld 38,000 Kr. Brandassurance for Hovedb. 9,212 Kr., for Avlsb. 14,767 Kr. Areal 74 Tdr. Ld., deraf Ager 49, Kultureng 24, Have og Gaards-

plads 1. Agermarken drives i en 8 Marksdrift: Havre, benyttet Brak, Vintersæd, Roer, Byg, Blandsæd og 2aars Græs. Jordens Bonitet er god Lermuld. Der holdes 23 Køer, 25 Stkr. Ungkvæg og Kalve og 2 Tyre af rød dansk Race, 5 Heste samt 3 Plage og Føl. Sidste Aar solgtes c. 70 Fedesvin.

Hvedelandsgaard blev c. 1830 købt fri fra Fæste under Bidstrup Gods af Peder Hansen, som c. 1868 efterfulgtes af sin Søn, Dines Pedersen, den nuværende Ejers Fader.

Gaarden ligger ved Vejen fra Vandløse til Kysinge og er heft af Grundmur og Granit, opført i 1900 efter Ildsvaade. Hovedb. ligger frit mod N. og har Skifertag, Avlsb. Straatage. Gaardens eget Vandværk drives ved Vindmotor. — Jorderne ligger højt, men har dog en forholdsvis jævn Overflade. Engen er fraliggende c. 2 Km. mod N.

Kvistgaard, Stenmagle Sogn. Postforb.: Merløse, og St.: Nyrup, hvortil c. 2 Km. Gaarden ligger c. 15 Km. fra Ringsted. Ejer: *Jens Peter Nielsen*, som overtog Gaarden i Oktbr. 1894, er født i Gyrstinge 11. Jan. 1850 og gift med *Karen Marie Jensen*, født i Vemmeløse 11. Aug. 1860.

Matr.-Nr. 7a af Vandløse. Hartkorn 4 Tdr. $\frac{1}{2}$ Alb. Ejendomsskyld 36,000 Kr. Brandassurance for Hovedb. 6,732 Kr., for Avlsb. 16,114 Kr. Areal 62 Tdr. Ld., deraf Ager 55, Mose 6, Have og Gaardsplads 1. Agermarken drives i en 8 Marksdrift: Havre, benyttet Brak, Vintersæd, Roer, Byg, Blandsæd og 2aars Græs. Jordens Bonitet er lermuldet. Der holdes 16 Køer, 10 Stkr. Ungkvæg og Kalve og 1 Tyr af rød dansk Race, 5 Heste, 2 Plage og 2 Faar. Sidste Aar solgtes c. 55 Fedesvin.

Kvistgaard har i sin Tid været Fæste under Hovedgaarden Bonderup. Gaarden ligger ved Vejen fra Merløse til Stenlille i den n. Side af sine Jorder. Bygningerne er opført efter Ildsvaade 1909 og er alle af Grundmur. Hovedb. har Straatag, Avlsb. Trimpel og Paptage. Jorderne strækker sig mod S. over et jævnt og godt Terræn.

Nyrødsgaard, Stenmagle Sogn. Postforb.: Merløse, og St.: Nyrup, hvortil c. 3 Km. Gaarden ligger c. 16 Km. fra Ringsted. Ejerinde: Frk. *Kristine Hansen*, som overtog Gaarden i Novbr. 1911, er født paa Ejendommen 5. Oktbr. 1869.



Nyrødsgaard.

Matr.-Nr. 12 m. fl. af Vandløse. Hartkorn 7 Tdr. 3 Fdkr. $1\frac{1}{4}$ Alb. Ejendomsskyld 47,000 Kr. Brandassurance for Hovedb. 6,461 Kr., for Avlsb. 17,133 Kr.; desuden for to Beboelseshuse 3,485 Kr. Areal $98\frac{1}{2}$ Td. Ld., deraf Ager $88\frac{1}{2}$, Eng og Mose 9, Have og Gaardsplads 1. Agermarken drives i en 8 Marksdrift: Havre, benyttet Brak, Vintersæd, Roer, Byg, Blandsæd og 2aars Græs. Jordens Bonitet er en Del forskellig, dels Lermuld, dels af noget lettere Beskaffenhed. Der holdes 30 Køer, 24 Stkr. Ungkvæg og Kalve og 3 Tyre af rød dansk Race, 7 Heste samt 4 Plage og Føl. Sidste Aar solgtes 108 Fedesvin.

Nyrødsgaard var i sin Tid Fæste under Sorø Akademi. 1863 gik den i Arv fra Hans Christensen til hans Søn, Ole Hansen († 1905), hvis Enke i 1911 skødede den til sin Datter, den nuværende Ejerinde.

Gaarden ligger ved Vejen fra Vandløse til Stenmagle, omgivet af sine jævne Jorder. Med Undtagelse af den ø. Længe, der er af Bindingsværk, er alle Bygningerne af Grundmur, opførte 1863—70. Hovedb. ligger mod S. og har ligesom Svinestalden og en Hjælum Tegltag; de andre Avlsb. har Straatage. I 1910 er indlagt brandfri Lofter over Jernbjælker i Staldene.

Bakkegaard, Stenmagle Sogn. Postforb.: Merløse, og St.: Nyrup, hvortil c. 2 Km. Gaarden ligger c. 16 Km. fra Ringsted. Ejer: *Hans Pedersen*, som overtog Gaarden i April 1884, er født i Vilsted 25. Febr. 1857 og gift med *Johanne Marie Sørensen*, født i Stenmagle 14. Febr. 1860.

Matr.-Nr. 10 af Vandløse. Hartkorn 7 Tdr. $\frac{3}{4}$ Alb. Ejendomsskyld 43,000 Kr. Brandassurance for Hovedb. 5,500 Kr., for Avlsb. 18,439 Kr.; desuden for tre Beboelseshuse 4,520 Kr. Areal 77 Tdr. Ld., deraf Ager 42 $\frac{1}{2}$, Kultureng 24, Mose 9, Have og Gaardsplads 1 $\frac{1}{2}$. Agermarken drives i en 8 Marksdrift: Havre, $\frac{1}{2}$ Staldfoder $\frac{1}{2}$ 6rd. Byg, Vintersæd, Byg, Roer, Blandsæd og 2aars Græs. Jordens Bonitet er dels god Lermuld, dels af noget lettere Beskaffenhed. Der holdes 38 Køer, 17 Stkr. Ungkvæg og Kalve og 2 Tyre af rød dansk Race, 5 Heste, 6 Plage og Føl samt 3 Faar. Sidste Aar solgtes c. 95 Fedesvin.



Bakkegaard.

Bakkegaard er en af de gamle Akademigaarde. I 1850erne overtog Johan Mogenssen Gaarden, og i 1879 solgte han den til sin Svoger, Niels Frederiksen, af hvem den nuværende Ejer har købt.

Gaarden ligger ved Vejen fra Uggerløse til Merløse og er helt af Grundmur. Hovedb. ligger mod V. Den s. Længe har 2 M. høj Trimpel, og i Staldene findes brandfri Lofter. Tagene er dels af Tegl, dels af Straa og Pap. De faste Maskiner drives ved Vindmotor. — Af Jorderne ligger 44 Tdr. Ld. samlede V. for Gaarden, medens Resten er fraliggende i mindre Afstand mod NV. Engen overrisles om Vinteren af Aamose Aaen og er af fortrinlig Beskaffenhed. Paa Moselodden ligger det ene af Beboelseshusene og en Stald til c. 40 Kreaturer.

Teglværksgaarden, Stenmagle Sogn. Postforb.: Merløse, og St.: Nyrup, hvortil c. 3 Km. Tlf. 38 over Nyrup Central. Gaarden ligger c. 16 Km. fra Ringsted. Ejer: *Jens Larsen*, som overtog Gaarden 15. Febr. 1912, er født i Taastrup Sogn 6. Maj 1874 og gift med *Maren Christine Hansen*, født i Gyrstinge 6. Aug. 1873.

Matr.-Nr. 13a m. fl. af Vandløse. Hartkorn 5 Tdr. 4 Skpr. 1 $\frac{1}{4}$ Alb. Ejendomsskyld 50,000 Kr. Brandassurance for Hovedb. 3,440 Kr., for Avlsb. 14,655 Kr.; desuden for Teglværket 11,441 Kr. Areal 76 Tdr. Ld., deraf Ager 65 $\frac{1}{2}$, Mose 8, Lergrave og Teglværksplads 1 $\frac{1}{2}$, Have og Gaardsplads 1. Agermarken drives i en 8 Marksdrift: Havre, Helbrak, Vintersæd, Roer, Blandsæd, Byg og 2aars Græs. Jordens Bonitet er lermuldet. Der holdes 22 Køer, 17 Stkr. Ungkvæg og Kalve og 2 Tyre af rød dansk Race, 5 Heste samt 3 Plage og Føl. Sidste Aar solgtes c. 90 Fedesvin.

Teglværksgaarden har i sin Tid været Fæste under Sorø Akademi. En tidligere Ejer, Kammerraad Jensen, har oprettet det til Gaarden hørende Teglværk, der aarlig producerer c. 1 Million Sten.

Sofieshvile, Broby Sogn. Postforb. og St.: Sorø, hvortil c. 7 Km. Tlf. 19 over Broby Central. Ejer: *Valdemar Johannes Petersen*, som overtog Gaarden

1. April 1910, er født i Sdr. Bjerre 2. Marts 1888 og gift med *Marentine Petersen*, født i Dronninglund 29. Febr. 1888.

Matr.-Nr. 2a af Broby. Hartkorn 4 Tdr. 7 Skpr. 3 Fdkr. $\frac{1}{2}$ Alb. Ejendoms- skyld 38,000 Kr. Brandassurance for Hovedb. 6,000 Kr., for Avlsb. 11,850 Kr. Areal 58 Tdr. Ld., deraf Ager 52, Overrislingseng 5, Have og Gaardsplads 1. Agermarken drives i en 8 Marksdrift: Havre, $\frac{1}{2}$ Helbrak $\frac{1}{2}$ benyttet Brak, Vintersæd, Roer, Byg, Blandsæd og 2aars Græs. Jordens Bonitet er overvejende god Lermuld. Der holdes 14 Køer, 17 Stkr. Ungkvæg og Kalve og 1 Tyr af rød dansk Race, 4 Heste og 2 Plage. Sidste Aar solgtes c. 45 Fedesvin, c. 20 Gylte og c. 30 Maanedsgrise.



Sofieshvile.

Sofieshvile er Arvefæste under Sorø Akademi. 1883 solgtes den af Hans Pedersen til Chr. Jacobsen, som allerede Aaret efter solgte til Hans Kruse, der 1896 solgte til Harald Jensen, af hvem den nuværende Ejer har købt.

Den kønne, nybyggede Gaard, opført i 1908 efter Ildsvaade, ligger bekvemt for sine noget kuperede Jorder, der har Hovedfald ned mod Susaaen, fra hvilken Engen om Vinteren overrisles. Laden er af Brædder, de øvrige Bygninger af Grundmur. Hovedb., der ligger frit mod Ø., har Stentag, Avlsb. Trimpel og Paptage. De faste Maskiner drives ved Benzinmotor.

Molsgaard, Broby Sogn. Postforb. og St.: Sorø, hvortil c. 7 Km. Ejer: *Christian Larsen*, som overtog Gaarden 1. Maj 1913, er født i Broby 19. April 1879 og gift med *Karen Schernicke*, født i Rønne 26. April 1888.

Matr.-Nr. 3a m. fl. af Broby. Hartkorn 5 Tdr. 4 Skpr. $2\frac{1}{2}$ Alb. Ejendoms- skyld 45,000 Kr. Brandassurance for Hovedb. 8,000 Kr., for Avlsb. 11,500 Kr. Areal 63 Tdr. Ld., deraf Ager 58, Natureng 3, Skov 1, Have og Gaardsplads 1. Agermarken drives i en 8 Marksdrift: Havre, benyttet Brak, Vintersæd, Roer, Byg, Blandsæd og 2aars Græs. Jordens Bonitet er overvejende god Lermuld. Der holdes 16 Køer, 17 Stkr. Ungkvæg og Kalve og 1 Tyr af rød dansk Race, 5 Heste samt 3 Plage og Føl. Sidste Aar solgtes c. 80 Fedesvin.

Molsgaard har i sin Tid været Fæste under Sorø Akademi, men har nu i mangfoldige Aar været Selveje. 1864 efterfulgtes Niels Larsen som Ejer af sin Svigersøn, Henrik Pedersen, efter hvis Død den i 1904 solgtes til Hans Petersen, af hvem den nuværende Ejer har købt.

Gaarden ligger i den ø. Side af sine let bølgeformede Jorder, der har Hovedfald mod S. til Susaaen, hvor Engen er beliggende. Tæt SV. for Gaarden findes dens Skov, som bestaar af Bøg, og Egnen er i det hele meget skovrig og smuk. Hovedb. er opført 1912 af Grundmur med Stentag, frit liggende i den ø. Side af Gaardspladsen. De to store Avlsb. er ligeledes af Grundmur, opførte 1908 og tækkede med Cementsten og Pap. Udenfor Gaarden ligger en Fodermesterbolig.

Rydsager, Broby Sogn. Postforb. og St.: Sorø, hvortil c. 7 Km. Ejer: *Johannes Johansen*, som overtog Gaarden 1. Jan. 1893, er født i Skjellebjerg Sogn 26. Jan. 1866 og gift med *Karen Marie Christensen*, født i Kongsted 17. Oktbr. 1872.

Matr.-Nr. 6a af Broby. Hartkorn 5 Tdr. 1 Skp. 1 Fdkr. 2¼ Alb. Ejendoms- skyld 39,000 Kr. Brandassurance for Bygningerne 20,500 Kr. Areal 47½ Td. Ld., deraf Ager 46½, Have og Gaardsplads 1. Agermarken drives i en 8 Marksdrift: Havre, benyttet Brak, Vintersæd, Byg, Roer, Blandsæd og 2aars Græs. Jordens Bonitet er lermuldet. Der holdes 18 Køer, 12 Stkr. Ungkvæg og Kalve og 1 Tyr af rød dansk Race, 4 Heste samt 3 Plage og Føl. Sidste Aar solgtes 66 Fedesvin.

Rydsager har i umindelige Tider været Selveje. Den nybyggede, smukke Gaard, opført 1910, ligger i Broby, omgivet af sine jævne, gode Jorder. Bygningerne er helt af Grundmur. Hovedb. ligger mod Ø. og har Stentag, Avlsb. bærer 1¾ M. høj Trimpel og Paptage. De faste Maskiner drives ved Petroleumsmotor. Den omliggende, skovrige Egn giver Ejendommen meget kønne og hyggelige Omgivelser.

Karinebjerggaard, Broby Sogn. Postforb. og St.: Sorø, hvortil c. 7 Km. Tlf. 14 over Broby Central. Ejer: *Jens Chr. Olsen*, som overtog Gaarden 8. Marts 1909, er født i Gadstrup 9 Febr. 1886 og gift med *Alma Nielsen*, født i Eskildstrup 15. Septbr. 1886.

Matr.-Nr. 8 af Broby. Hartkorn 5 Tdr. 6 Skpr. 3 Fdkr. ¼ Alb. Ejendoms- skyld 36,000 Kr. Brandassurance for Hovedb. 3,320 Kr., for Avlsb. 14,360 Kr. Areal 70 Tdr. Ld., deraf Ager 59, Eng 1, Græsningsjord 9, Have og Gaards- plads 1. Af Agermarken drives 46 Tdr. Ld. i en 8 Marksdrift: Havre, benyttet



Karinebjerggaard.

Brak, ½ Vintersæd ½ Byg, Roer, Blandsæd, Byg og 2aars Græs; Resten drives i en 5 Marksdrift. Jordens Bonitet er Lermuld. Der holdes 23 Køer, 15 Stkr. Ungkvæg og Kalve og 3 Tyre af rød dansk Race, 4 Heste, 2 Plage og 5 Faar. Sidste Aar solgtes c. 70 Fedesvin.

Karinebjerggaard er Arvefæste under Sorø Akademi. Den nuværende Ejer har købt den af Jens Peter Larsen, som 1894 havde faaet den efter sin Fader, Lars Jørgensen.

Gaarden ligger i Broby, omgivet af 46 Tdr. Ld. af sine Jorder, medens Resten er fraliggende c. 2 Km. mod N. Hovedb. ligger mod N. og er et ældre Bindingsværkshus. Avlsb. er af Grundmur, opførte 1905—14. Alle Bygningerne har Straatage. Til Drift af de faste Maskiner er installeret Benzinmotor.

Nordlundsgaard, Broby Sogn. Postforb. og St.: Sorø, hvortil c. 9 Km. Tlf. 90 over Broby Central. Ejer: *Hans Jens Christian Jensen*, som overtog Gaarden i Marts 1904, er født i Pedersborg Sogn 28. April 1876 og gift med *Ane Kirstine Larsen*, født paa Ejendommen 26. Septbr. 1879.

Matr.-Nr. 10a af Broby. Hartkorn 5 Tdr. 6 Skpr. 2 Fdkr. 1¼ Alb. Ejendoms- skyld 43,000 Kr. Brandassurance for Hovedb. 5,850 Kr., for Avlsb. 9,650 Kr. Areal 95 Tdr. Ld., deraf Ager 81, Eng 9, Kratskov 4, Have og Gaardsplads 1. Agermarken drives i en 9 Marksdrift: Havre, Helbrak, Vintersæd, Roer, Byg, Staldfoder, Blandsæd og 2aars Græs. Jordens Bonitet er letmuldet. Der holdes 20 Køer, 15 Stkr. Ungkvæg og Kalve og 1 Tyr af rød dansk Race, 6 Heste, 1 Plag og 4 Faar. Sidste Aar solgtes c. 50 Fedesvin.

Nordlundsgaard, der ligger tæt Ø. for Broby umiddelbart ved Susaaen, har

i sin Tid været Fæste under Sorø Akademi. Gaarden ligger højt og smukt med vid Udsigt til de store Skove. N. for Gaarden er Jorderne jævne, derimod falder de mod S. til Susaaen, hvorfra Engdraget overrisles.

Egholm, Broby Sogn. Postforb. og St.: Sorø, hvortil c. 8 Km. Tlf. 9 over Broby Central. Ejer: *Niels A. Hansen*, som overtog Gaarden 1. Maj 1908, er født i Broby Sogn 5. Juni 1884 og gift med *Sabine Christine Ingeborg Petersen*, født i Slaglille 10. Febr. 1886.



Egholm.

Matr.-Nr. 11b m. fl. af Broby. Hartkorn 3 Tdr. 3 Fdkr. 2½ Alb. Ejendoms- skyld 37,000 Kr. Brandassurance for Hovedb. 8,500 Kr., for Avlsb. 15,000 Kr. Areal 58 Tdr. Ld., deraf Ager 51, Eng 6, Have og Gaardsplads 1. Agermarken drives i en 8 Marksdrift: Havre, Helbrak, Vintersæd, Roer, Byg, Blandsæd og 2aars Græs. Jordens Bonitet er ret letmuldet. Der holdes 18 Køer, 10 Stkr. Ungkvæg og Kalve og 1 Tyr af rød dansk Race, 4 Heste og 2 Plage. Sidste Aar solgtes c. 55 Fedesvin.

Egholm er Arvefæste under Sorø Akademi. Den var tidligere paa c. 100 Tdr. Ld., men 1880 fraskilte Peder Larsen den øvrige Jord, da han delte Ejendommen mellem sine Sønner. Lars Pedersen fik det nuværende Egholm, men snart kom den i Handelen og var Genstand for Salg forskellige Gange, til den købtes af den nuværende Ejer.

Gaarden ligger hyggeligt og kønt ved Sorø-Næstved Landevej og er helt af Grundmur, opført i 1880. Den anselige Hovedb. ligger mod V., omgivet af den store, smukke Have; den er skifertækket og rummer en stor og god Lejlighed. Avlsb. har Straatage. De faste Maskiner drives ved Benzinmotor. — Jorderne ligger godt samlede omkring Gaarden med jævnt Fald mod S. ned til Susaaen, af hvilken Engen overrisles om Vinteren.

Stenrisgaard, Broby Sogn. Postforb. og St.: Sorø, hvortil c. 7½ Km. Tlf. 10 over Broby Central. Ejer: *Jens Ludvig Petersen*, som overtog Gaarden 1. Jan.



Stenrisgaard.

1901, er født i Broby 13. Juli 1855 og gift med *Ane Jørgensen*, født paa Ejendommen 2. Oktbr. 1862.

Matr.-Nr. 12a m. fl. af Broby. Hartkorn 5 Tdr. 3 Skpr. 3 Fdkr. 2 Alb. Ejendomsskyld 42,000 Kr. Brandassurance for Hovedb. 2,920 Kr., for Avlsb. 13,201 Kr.; desuden for en Fodermesterbolig 2,900 Kr. Areal 86 Tdr. Ld., deraf Ager 81, Eng 3, Have og Gaardsplads 2. Agermarken drives i en 8 Marksdrift: Havre, Helbrak, Vintersæd, Byg, Roer, Blandsæd og 2aars Græs. Jordens Bonitet er god Lermuld. Der holdes 21 Køer, 12 Stkr. Ungkvæg og Kalve og 2 Tyre af rød dansk Race, 6 Heste samt 4 Plage og Føl. Sidste Aar solgtes 57 Fedesvin.

Stenrisgaard er Arvefæste under Sorø Akademi, idet den 1807 blev købt fra simpelt Livsfæste af Jens Jespersen, hvis tredje Hustru som Enke i 1832 ægtede Anders Jørgensen († 1887), den nuværende Ejers Svigerfader.

Gaarden ligger tæt V. for Sorø-Næstved Landevej, omtrent midt paa sine jævne, gode Jorder. Den ø. Længe er af Grundmur med Stentag, de andre Bygninger af Bindingsværk med Straatage. Hovedb. ligger mod S.

Havrebjerggaard, Broby Sogn. Postforb. og St.: Sorø, hvortil c. 7 Km. Tlf. 5 over Broby Central. Ejer: *Rasmus Møller Jensen*, som overtog Gaarden 1. Decbr. 1908, er født i Kysinge 8. Marts 1872 og gift med *Ellen Hansen*, født i Landsgrav 5. Oktbr. 1887.

Matr.-Nr. 13a af Broby. Hartkorn 4 Tdr. 4 Skpr. 1 Fdkr. 2½ Alb. Ejendomsskyld 37,000 Kr. Brandassurance for Hovedb. 8,000 Kr., for Avlsb. 12,800 Kr. Areal 65 Tdr. Ld., deraf Ager 62½, Eng 1½, Have og Gaardsplads 1. Agermarken



Havrebjerggaard.

drives i en 8 Marksdrift: Havre, Helbrak, Vintersæd, Roer, Byg, Blandsæd og 2aars Græs. Jordens Bonitet er middelgod Lermuld. Der holdes 15 Køer, 20 Stkr. Ungkvæg og Kalve og 2 Tyre af rød dansk Race, 5 Heste samt 3 Plage og Føl. Sidste Aar solgtes c. 20 Fedesvin.

Havrebjerggaard har i sin Tid været Fæste under Sorø Akademi. 1888 solgte Niels Nielsen den til Johan Poulsen, der 1908 solgte til Kbmd. Jensen i Slagelse, af hvem den nuværende Ejer samme Aar købte.

Gaarden ligger kønt tæt V. for Sorø-Næstved Landevej i det smukke, skovrige Landskab, omgivet af sine jævne, gode Jorder; Engen er derimod fraliggende c. 3 Km. mod SV. ved Susaaen. Den grundmurede, skifertækkede Hovedb. er opført c. 1888 i den s. Side af Gaardspladsen. Avlsb. er dels af Grundmur, dels af Bindingsværk med Straatage. Udenfor den egentlige Gaardplan er bygget to Svinestalde og en rummelig Hjælm.

Tjørntoftegaard, Broby Sogn. Postforb. og St.: Sorø, hvortil c. 6 Km. Tlf. 3 over Broby Central. Ejer: *Jens Chr. Damslund*, som overtog Gaarden i Novbr. 1902, er født i Ondløse Sogn 11. Decbr. 1876 og gift med *Bodil Damslund*, født i Lyngø 14. April 1878.

Matr.-Nr. 14 af Broby. Hartkorn 5 Tdr. 6 Skpr. 3 Fdkr. $\frac{1}{4}$ Alb. Ejendoms- skyld 44,000 Kr. Brandassurance for Hovedb. 9,000 Kr., for Avlsb. 12,018 Kr.; desuden for to Arbejderboliger 1,850 Kr. Areal $69\frac{1}{2}$ Td. Ld., deraf Ager 64, Natur- eng 4, Have og Gaardsplads $1\frac{1}{2}$. Agermarken drives i en 9 Marksdrift: Havre, benyttet Brak, Vintersæd, Byg, 1aars Græs, Roer, Blandsæd og 2aars Græs. Jordens Bonitet er lermuldet. Der holdes 20 Køer, 14 Stkr. Ungkvæg og Kalve og 3 Tyre af rød dansk Race, 5 Heste og 1 Plag. Sidste Aar solgtes c. 75 Fedesvin.

Tjørntoftegaard, som er Arvefæste under Sorø Akademi, ligger højt og kønt ved Vejen fra Broby ud til Overdrevet, omgivet af de store, smukke Godsskove. Hovedb. er opført 1911 af Grundmur med Stentag i den s. Side af Gaardspladsen, Avlsb. er ældre, men velholdte, straatækkede Bindingsværkshuse. Saavel Heste-, som Kvægbe- sætningen bestaar hovedsagelig af udmærkede, tildels præmierede Avlsdyr.

Præstager, Broby Sogn. Postforb. og St.: Sorø, hvortil c. 6 Km. Tlf. 1 over Broby Central. Ejer: Sognefoged *Jens Nielsen*, som overtog Gaarden 1. Oktbr. 1903, er født i Sigersted 11. Juni 1859 og gift med *Marie Hansen*, født i Benløse 4. Decbr. 1864.

Matr.-Nr. 15a af Broby. Hartkorn 5 Tdr. 5 Skpr. 1 Fdkr. $1\frac{1}{4}$ Alb. Ejendoms- skyld 36,000 Kr. Brandassurance for Hovedb. 10,000 Kr., for Avlsb. 11,200 Kr. Areal $60\frac{1}{2}$ Td. Ld., deraf Ager 57, Natureng 2, Have og Gaardsplads $1\frac{1}{2}$. Ager- marken drives i en 7 Marksdrift: benyttet Brak, $\frac{1}{2}$ Vintersæd $\frac{1}{2}$ 6rd. Byg, Roer, Byg, Havre og 2aars Græs. Jordens Bonitet er lermuldet. Der holdes 20 Køer, 18 Stkr. Ungkvæg og Kalve og 3 Tyre af rød dansk Race, 5 Heste og 2 Plage. Sidste Aar solgtes 66 Fedesvin.

Præstager har i umindelige Tider været Selveje. Den ligger tæt N. for Broby med smuk Udsigt over den skovrige Egn. Hovedb. ligger mod S.; den er opført i 1900 af Grundmur ligesom Svinestalden, der er bygget 1903. Avlsb. er opført 1868 af Bin- dingsværk. Alt er straatækket. De faste Maskiner drives ved Benzinmotor.

Paa Præstager Mark var der i gamle Dage en hellig Kilde, til hvilken Syge val- fartede fra vide Egne; de omliggende Marker kaldes endnu »Kirkegaardsagrene« eller »Kirkebostykkerne«.

Nordskovsgaard, Broby Sogn. Postforb. og St.: Sorø, hvortil c. 6 Km. Tlf. 6 over Broby Central. Ejer: *Hans Chr. Hansen*, som overtog Gaarden i



Nordskovsgaard.

Sommeren 1903, er født paa Ejendommen 10. Novbr. 1872 og gift med *Ellen Kirstine Hansen*, født i Nordrup Sogn 16. Febr. 1878.

Matr.-Nr. 17a af Broby. Hartkorn 5 Tdr. 5 Skpr. Ejendomsskyld 46,000 Kr. Brandassurance for Hovedb. 10,000 Kr., for Avlsb. 15,000 Kr. Areal 76 Tdr. Ld.,

deraf Ager 72, Eng 2, Skov 1, Have og Gaardsplads 1. Agermarken drives i en 8 Marksdrift: Havre, benyttet Brak, Vintersæd, Roer, Byg, Blandsæd og 2aars Græs. Jordens Bonitet er overvejende god Lermuld. Der holdes 20 Køer, 20 Stkr. Ungkvæg og Kalve og 2 Tyre af rød dansk Race, 5 Heste, 3 Plage og Føl samt 3 Faar. Sidste Aar solgtes 74 Fedesvin.

Nordskovsgaard er Arvefæste under Sorø Akademi. Lige siden Udskiftningstiden skal den have været i samme Slægts Hænder, først som Livsfæste, senere som Arvefæste. Den nuværende Ejer har faaet Gaarden efter sin Fader, Ole Hansen, som 1860 havde faaet den efter sin Fader, Hans Olsen.

Gaarden ligger ved Vejen fra Broby ud til Overdrevet tæt S. for den tilhørende, lille Skov, hvis Bestand er Bøg og Gran. I 1912 er i den s. Side af Gaardspladsen opført en frit liggende, anselig Hovedb. af Grundmur med Stentag. Ogsaa den n. Længe, opført 1904, er af Grundmur, medens de andre Avlsb. er af Bindingsværk. Alle Avlsb. bærer Straatage.

I Broby har for længe siden ligget en Hovedgaard »Broby«, der 1334 tilhørte Ingvar Hjort og derefter tilfaldt hans Sønner, Jacob og Aage Ingvarsen, som pantsatte deres Gods i Broby til Johannes Hasenberg. Denne overdrog Pantet til Ove Pedersen til Paddeborg (Sparresholm), og af ham erhvervede Gødike Mogensen Pantet, som han 1351 afstod til Jep Olufsen Lunge; ogsaa dennes Søn, Anders Jepsen Lunge, skrev sig til Broby, som han senere afhændede til Sorø Kloster.

Antvorskov Birk.



Anneksgaarden, Faardrup Sogn. Postforb. og St.: Flakkebjerg, hvortil c. 3½ Km. Tlf. 19 over Snekkerup Central. Gaarden ligger c. 9 Km. fra Slagelse. Ejer: *Herman Andersen*, som overtog Gaarden 11. Decbr. 1901, er født i Asmindrup 13. Maj 1869 og gift med *Ulrikke Larsen*, født i Skjørpinge 12. Jan. 1875.

Matr.-Nr. 2a m. fl. af Faardrup. Hartkorn 6 Tdr. 7 Skpr. 1 Fdkr. 2 Alb. Ejendomsskyld 39,000 Kr. Brandassurance for Hovedb. 7,950 Kr., for Avlsb.



Anneksgaarden.

16,010 Kr. Areal 55 Tdr. Ld., deraf Ager 53, Eng 1, Have og Gaardsplads 1. Agermarken drives i en 8 Marksdrift: benyttet Brak, Vintersæd, Byg, Havre, Roer, Blandsæd og 2aars Græs. Jordens Bonitet er god Lermuld. Der holdes 20 Køer, 13 Stkr. Ungkvæg og Kalve og 2 Tyre af rød dansk Race, 5 Heste, 3 Plage og Føl samt 3 Faar. Sidste Aar solgtes 64 Fedesvin.

Anneksgaarden har, som Navnet antyder, i sin Tid været Fæste under Skjørpinge Præstekald. 1830 købtes den af Niels Larsen, der 1860 efterfulgtes af sin Søn, Lars Nielsen, hvis Søn, Niels Larsen, fik Gaarden i 1892, hvorefter han 1901 skødede den til sin Svigersøn, den nuværende Ejer.

Gaarden ligger i Faardrup med sine forholdsvist jævne Jorder strakt ud mod N. og Ø. Bygningerne er opført 1901 af Grundmur med Stentag paa Hovedb., Straatage paa Avlsb.

1355—67 nævnes Ingvar Nielsen (Neb) af Faretorp, og Johannes dictus Daareswen de Forderup armiger nævnes 1388.

P. Albrechtsens Gaard, Faardrup Sogn. Postforb. og St.: Flakkebjerg, hvortil c. 3 Km. Gaarden ligger c. 9 Km. fra Slagelse. Ejer: *Peder Albrechtsen*, som overtog Gaarden 20. Decbr. 1912, er født i Vendsyssel 19. Septbr. 1865 og gift med *Albertine Dybbro*, født i Vendsyssel 21. Juni 1872.

Matr.-Nr. 7a m. fl. af Faardrup. Hartkorn 10 Tdr. 2 Skpr. Ejendomsskyld 52,000 Kr. Brandassurance for Bygningerne c. 16,000 Kr. Areal 85 Tdr. Ld., deraf Ager 83, Mose 1, Have og Gaardsplads 1. Agermarken drives i en 8 Marksdrift: Helbrak, Hvede, Byg, Roer, Byg, Havre og 2aars Græs. Jordens Bonitet er lermuldet. Der holdes 22 Køer, 20 Stkr. Ungkvæg og Kalve og 2 Tyre af rød dansk Race, 6 Heste samt 4 Plage og Føl. Sidste Aar solgtes c. 100 Fedesvin.

Gaarden skal være gammelt Selveje. Den ligger i Faardrup By i den n. Side af sine Jorder, der har jævnt Fald mod S. Bygningerne er overvejende af Bindingsværk med Straatage. Hovedb. ligger mod N. De faste Maskiner drives ved Vindmotor.

Vesterløkke, Faardrup Sogn. Postforb. og St.: Flakkebjerg, hvortil c. 3 Km. Gaarden ligger c. 9 Km. fra Slagelse. Ejer: *Albert Albertsen*, som overtog Gaarden 24. Marts 1906, er født i Vendsyssel 18. Aug. 1877 og gift med *Ingeborg Jensen*, født i Ubberup 5. April 1876.

Matr.-Nr. 16a af Faardrup. Hartkorn 5 Tdr. 6 Skpr. 3 Fdkr. 2½ Alb. Ejendomsskyld 35,000 Kr. Brandassurance for Hovedb. 4,000 Kr., for Avlsb. 8,000 Kr. Areal 47½ Td. Ld., deraf Ager 43½, Natureng 3, Have og Gaardsplads 1. Agermarken drives i en 8 Marksdrift: Havre, Helbrak, Hvede, Byg, Roer, Blandsød og 2aars Græs. Jordens Bonitet er god Lermuld. Der holdes 15 Køer, 17 Stkr. Ungkvæg og Kalve og 1 Tyr af rød dansk Race, 4 Heste, 3 Plage og Føl samt 2 Faar. Sidste Aar solgtes c. 50 Fedesvin.

Vesterløkke, der er Selveje, ligger omtrent midt paa sine jævne, gode Jorder. Kun Svinestalden er af Grundmur, alle de andre Bygninger er af Bindingsværk med Straatage. Hovedb. ligger mod Ø.

Vankelmark, Faardrup Sogn. Postforb. og St.: Flakkebjerg, hvortil c. 3 Km. Gaarden ligger c. 9 Km. fra Slagelse. Ejer: *Rasmus Nielsen*, som overtog Gaarden i Aug. 1913, er født paa Ejendommen 6. Septbr. 1855 og gift med *Sofie Hansen*, født i Aarhus Amt 21. Jan. 1875.

Matr.-Nr. 17a m. fl. af Faardrup. Hartkorn 5 Tdr. 6 Skpr. 3 Fdkr. 1 Alb. Ejendomsskyld 35,000 Kr. Brandassurance for Bygningerne 23,552 Kr. Areal 45 Tdr. Ld., deraf Ager 41, Eng 2, Mose 1, Have og Gaardsplads 1. Agermarken drives i en 9 Marksdrift: Helbrak, Vintersød, Blandsød, Roer, Byg, Staldfoder, Havre og 2aars Græs. Jordens Bonitet er lermuldet. Der holdes 16 Køer, 7 Stkr. Ungkvæg og Kalve og 2 Tyre af rød dansk Race, 4 Heste, 2 Plage og 4 Faar. Sidste Aar solgtes c. 40 Fedesvin.

Vankelmark var i sin Tid Fæste under Grevskabet Holsteinborg. Den ligger tæt V. for Faardrup, omgivet af sine Jorder. Den grundmurede Hovedb. er opført c. 1850 i den ø. Side af Gaardspladsen. Avlsb. er opført 1840—57 væsentligst af Granit. De faste Maskiner drives ved Vindmotor.

Stenkildegaard, Faardrup Sogn. Postforb. og St.: Flakkebjerg, hvortil c. 3 Km. Gaarden ligger c. 9 Km. fra Slagelse. Ejer: *Jens Jørgensen*, som overtog Gaarden i 1875, er født paa Ejendommen 2. Aug. 1849 og gift med *Karen Marie Jensen*, født i Vemmeløse 24. Juni 1858.

Matr.-Nr. 18a af Faardrup. Hartkorn 6 Tdr. 3 Fdkr. 1¼ Alb. Ejendomsskyld 35,000 Kr. Brandassurance for Bygningerne c. 20,000 Kr. Areal 45 Tdr. Ld., deraf Ager 44, Have og Gaardsplads 1. Agermarken drives i en 9 Marksdrift: Havre, Helbrak, Vintersød, Byg, Roer, Blandsød, Havre og 2aars Græs. Jordens Bonitet er god, tildels stærk Lerjord. Der holdes 16 Køer, 4 Stkr. Ungkvæg og 2 Tyre af rød dansk Race, 4 Heste samt 3 Plage og Føl. Sidste Aar solgtes c. 30 Fedesvin.

Stenkildegaard skal være gammelt Selveje. Den ligger tæt V. for Faardrup og er bygget 1886 af Grundmur med Straatage. Hovedb. ligger mod Ø. Til Drift af de faste Maskiner er opstillet Vindmotor.

Bakkegaard, Faardrup Sogn. Postforb. og St.: Flakkebjerg, hvortil c. 3½ Km. Gaarden ligger c. 9 Km. fra Slagelse. Ejer: *Kristen Nielsen*, som overtog Gaarden i Marts 1911, er født paa Ejendommen 21. April 1881.

Matr.-Nr. 24 m. fl. af Faardrup. Hartkorn 8 Tdr. 4 Skpr. Ejendomsskyld 50,000 Kr. Brandassurance for Hovedb. 7,330 Kr., for Avlsb. 17,572 Kr. Areal 70 Tdr. Ld., deraf Ager 67, Eng 2, Have og Gaardsplads 1. Agermarken drives i en 9 Marksdrift: Havre, Helbrak, Vintersæd, Blandsæd, Roer, Byg, Havre og 2aars Græs. Jordens Bonitet er Lermuld paa Lerunderlag. Der holdes 21 Køer, 16 Stkr. Ungkvæg og Kalve og 2 Tyre af rød dansk Race, 6 Heste, 4 Plage og Føl samt 3 Faar. Sidste Aar solgtes c. 60 Fedesvin.

Bakkegaard, som antages at være gammelt Selveje, ligger i Faardrup i den s. Side af sine Jorder. Bygningerne er opført 1877—1912 og er alle af Grundmur. Den teglhængte Hovedb. ligger frit mod V. Avlsb. har Straatage. En Vindmotor driver Gaardens eget Elektricitetsværk.

Plademærk, Faardrup Sogn. Postforb. og St.: Flakkebjerg, hvortil c. 3 Km. Tlf. 69 over Flakkebjerg Central. Gaarden ligger c. 9 Km. fra Slagelse. Ejer: *Peder Larsen*, som overtog Gaarden i April 1892, er født i Gjerlev 28. Septbr. 1864 og gift med *Mine Christensen*, født samme Steds 1. April 1855.

Matr.-Nr. 1a af Snekkerup. Hartkorn 6 Tdr. 7 Skpr. Ejendomsskyld 36,500 Kr. Brandassurance for Hovedb. 3,394 Kr., for Avlsb. 9,114 Kr. Areal 52 Tdr. Ld., deraf Ager 49, Eng 2, Have og Gaardsplads 1. Agermarken drives i en 8 Marksdrift: Havre, Helbrak, Vintersæd, Byg, Roer, Blandsæd og 2aars Græs. Jordens Bonitet er lermuldet. Der holdes 14 Køer, 12 Stkr. Ungkvæg og Kalve og 2 Tyre af rød dansk Race, 5 Heste samt 3 Plage og Føl. Sidste Aar solgtes c. 50 Fedesvin.

Plademærk er gammelt Selveje. Den ligger i Snekkerup med sine Jorder samlede mod N. og V. over et ret jævnt Terræn. Staldlængen er af fuld Grundmur, de øvrige Bygninger af Bindingsværk med grundmurede Gavle, alt tækket med Straa. Hovedb. ligger mod N. Udenfor den egentlige Gaardplan er bygget en rummelig Hjælm.

Østbakkegaard, Faardrup Sogn. Postforb. og St.: Flakkebjerg, hvortil c. 3 Km. Tlf. 67 over Flakkebjerg Central. Gaarden ligger c. 9 Km. fra Slagelse. Ejer: *Hans Petersen*, som overtog Gaarden 1. Juni 1877, er født paa Ejendommen 10. Novbr. 1853 og gift med *Karen Marie Madsen*, født i Skjørpinge 12. Juli 1858.

Matr.-Nr. 3a m. fl. af Snekkerup. Hartkorn 5 Tdr. 2 Skpr. 1 Fdkr. 1¼ Alb. Ejendomsskyld 35,000 Kr. Brandassurance for Hovedb. 4,500 Kr., for Avlsb. 13,150 Kr. Areal 45 Tdr. Ld., deraf Ager 44, Have og Gaardsplads 1. Agermarken drives i en 8 Marksdrift uden fast Sædskifte, men med betydelig Frøavl. Jordens Bonitet er overvejende god Lermuld. Der holdes 12 Køer, 8 Stkr. Ungkvæg og Kalve og 1 Tyr af rød dansk Race, 4 Heste og 2 Plage. Sidste Aar solgtes c. 35 Fedesvin.

Østbakkegaard har tidligere været Fæste under Hovedgaarden Gyldenholm, men blev frikøbt allerede paa Udskiftningstiden. Den ligger i den v. Side af sine højtliggende, men forholdsvis jævne Jorder. Alle Bygningerne er af Grundmur med Straatage. Hovedb., der ligger mod S., er opført 1856, Avlsb. 1874 efter Ildsvaade. De faste Maskiner drives ved Vindmotor.

Stigsgaard, Gimlinge Sogn. Postforb. og St.: Flakkebjerg, hvortil c. 3 Km. Tlf. 15° over Flakkebjerg Central. Gaarden ligger c. 10½ Km. fra Slagelse. Ejer: *Peter Petersen*, som overtog Gaarden 1. Maj 1903, er født paa Ejendommen 24. Septbr. 1881 og gift med *Ane Petrine Christiansen*, født i Vollerup 19. Aug. 1883.

Matr.-Nr. 5a m. fl. af Gimlinge. Hartkorn 9 Tdr. Ejendomsskyld 51,000 Kr. Brandassurance for Bygningerne 26,200 Kr. Areal 78 Tdr. Ld., deraf Ager 74½, Eng 2, Have og Gaardsplads 1½. Agermarken drives i en 9 Marksdrift: Havre,

Helbrak, Hvede, Roer, Byg, $\frac{1}{3}$ Roer $\frac{1}{3}$ Kartoffler $\frac{1}{3}$ Staldfoder, Blandsæd og 2aars Græs. Jordens Bonitet er lermuldet. Der holdes 26 Køer, 17 Stkr. Ungkvæg og Kalve og 2 Tyre af rød dansk Race, 6 Heste, 3 Plage og Føl samt 2 Faar. Sidste Aar solgtes c. 100 Fedesvin og c. 40 Maanedsgrise.

Stigsgaard har været Fæste under Sorø Akademi. Den ligger ganske kønt, omgivet af sine Jorder, som gennemskæres af Vejen fra Gimlinge til Dalmose. Den grundmurede Hovedb. er opført c. 1870 i den v. Side af Gaardspladsen, omgivet paa de tre Sider af Have og Plantninger. Samme Aar byggedes de to Sidelænger af Bindingsværk, medens Staldlængen er opført 1908 af Grundmur. Bygningerne har væsentligst Straatage. De faste Maskiner drives ved Vindmotor.

Holmsbjerggaard, Gimlinge Sogn. Postforb. og St.: Flakkebjerg, hvortil c. $3\frac{1}{2}$ Km. Gaarden ligger c. $10\frac{1}{2}$ Km. fra Slagelse. Ejer: *Johannes Christensen*, som overtog Gaarden 1. Jan. 1911, er født paa Ejendommen 26. Marts 1883 og gift med *Anna Johanne Kirstine Jensen*, født i Harløse 1. Jan. 1883.

Matr.-Nr. 8a m. fl. af Gimlinge. Hartkorn 6 Tdr. 5 Skpr. 2 Fdkr. 1 Alb. Ejendomsskyld 38,000 Kr. Brandassurance for Bygningerne c. 23,000 Kr. Areal 71 Tdr. Ld., deraf Ager 70, Have og Gaardsplads 1. Agermarken drives i en 8 Marksdrift: Havre, Helbrak, Vintersæd, Roer, Byg, Havre og 2aars Græs. Jordens Bonitet er lermuldet. Der holdes 22 Køer, 17 Stkr. Ungkvæg og Kalve og 1 Tyr af rød dansk Race, 5 Heste, 1 Plag og 7 Faar. Sidste Aar solgtes c. 50 Fedesvin.

Holmsbjerggaard, som i sin Tid har været Fæste under Sorø Akademi, ligger paa Gimlinge Mark, omtrent midt paa sine jævne Jorder. Hovedb., der ligger mod S., og den ene af Avlsb. er ældre Bindingsværkshuse, medens de to andre Avlsb. er opført 1888 af Grundmur. Alle Bygningerne har Straatage.

Kjærsgaard, Gimlinge Sogn. Postforb. og St.: Flakkebjerg, hvortil c. 3 Km. Tlf. 15⁷ over Flakkebjerg Central. Gaarden ligger c. $10\frac{1}{2}$ Km. fra Slagelse. Ejer: *Niels Peter Nielsen Rytter*, som overtog Gaarden 1. April 1909, er født i Aalborg Amt 31. Maj 1868 og gift med *Maren Kirstine Andersen*, født paa Ejendommen 19. Septbr. 1871.

Matr.-Nr. 15a m. fl. af Gimlinge. Hartkorn 6 Tdr. 4 Skpr. 3 Fdkr. 1 Alb. Ejendomsskyld 37,500 Kr. Brandassurance for Hovedb. 7,140 Kr., for Avlsb. 19,860 Kr. Areal 51 Tdr. Ld., deraf Ager 50, Have og Gaardsplads 1. Agermarken drives i en 9 Marksdrift: Hvede, Roer, Byg, Blandsæd, Rodfrugtfrø, Byg, Havre og 2aars Græs (Engsvingel, tildels til Frøavl). Jordens Bonitet er god, frugtbar Lermuld. Der holdes 4 Køer og 30 Stkr. Ungkvæg af blandet Race, 5 Heste samt 7 Plage og Føl. Sidste Aar solgtes c. 100 Fedesvin.

Kjærsgaard var tidligere Fæste under Gyldenholm. Senere tilhørte den Anders Albrechtsen, som c. 1860 efterfulgtes af sin Søn, Albrecht Andersen, den nuværende Ejers Svigerfader.

Gaarden ligger kønt i Gimlinge med de jævne, bekvemme Jorder strakt ud mod NV. Bygningerne er af Grundmur. Den stentækkede Hovedb. er opført 1870 i den ø. Side af Gaardspladsen. Avlsb., som er opført 1909, har Straatage. Til Drift af de faste Maskiner haves baade Vindmotor og Petroleumsmotor. — Til Gaarden hører en smuk, lille Villa, der beboes af Ejerens Svigerfader.

Rusagergaard, Gimlinge Sogn. Postforb. og St.: Flakkebjerg, hvortil c. 3 Km. Gaarden ligger c. $10\frac{1}{2}$ Km. fra Slagelse. Ejerinde: Frk. *Karen Pedersen*, som overtog Gaarden i Aug. 1889, er født paa Ejendommen 3. Aug. 1833.

Matr.-Nr. 17a af Gimlinge. Hartkorn 6 Tdr. 2 Skpr. $2\frac{1}{4}$ Alb. Ejendomsskyld 36,000 Kr. Brandassurance for Bygningerne 12,500 Kr. Areal 60 Tdr. Ld., deraf Ager 54, Mose 5, Have og Gaardsplads 1. Agermarken drives i en 8 Marksdrift: Brak, Vintersæd, Byg, Roer, Byg, Havre og 2aars Græs. Jordens Bonitet er lermuldet. Der holdes 16 Køer, 8 Stkr. Ungkvæg og Kalve og 1 Tyr af rød dansk Race, 5 Heste samt 2 Faar. Sidste Aar solgtes c. 40 Fedesvin.

Rusagergaard var i sin Tid Fæste under Gyldenholm. Bygningerne er alle af Bindingsværk med Straatage, opførte c. 1860. Hovedb. ligger mod S. — Af Jorderne ligger de 48 Tdr. Ld. samlede omkring Gaarden, medens Resten er fraliggende c. 1 Km. mod Ø.

Børresminde, Gimlinge Sogn. Postforb. og St.: Flakkebjerg, hvortil c. 3 Km. Tlf. 14¹⁵ over Flakkebjerg Central. Gaarden ligger c. 10½ Km. fra Slagelse. Ejer: *Hans Sidenius*, som overtog Gaarden 1. Maj 1892, er født i Oure 1. Decbr. 1863 og gift med *Marie Hansen*, født i Skjørpinge 20. Maj 1872.

Matr.-Nr. 18a af Gimlinge. Hartkorn 6 Tdr. 5 Skpr. 3 Fdkr. 1 Alb. Ejendomsskyld 35,000 Kr. Brandassurance for Hovedb. 5,712 Kr., for Avlsb. 15,920 Kr. Areal 64 Tdr. Ld., deraf Ager 63, Have og Gaardsplads 1. Agermarken drives i en 8 Marksdrift: ½ Rug ½ Hvede efter Halvbrak, Byg, Blandsæd, Roer, Havre og 2½ aars Græs. Jordens Bonitet er middelgod Lermuld paa Lerunderlag. Der holdes 20 Køer, 12 Stkr. Ungkvæg og Kalve og 1 Tyr af rød dansk Race, 6 Heste, 3 Plage og Føl samt 10 Faar. Sidste Aar solgtes c. 60 Fedesvin.

Børresminde skal i mangfoldige Aar have været Selveje. Sit Navn har den fra Laurits Børre, der efterfulgtes af Frands Christensen, som 1867 solgte til den nuværende Ejers Fader, Peder Rasmussen.

Gaarden ligger tæt V. for Gimlinge og er af Grundmur med Undtagelse af den ø. Længe, der er opført 1868 af Bindingsværk. Alle Bygningerne har Straatage. Hovedb., som ligger mod S., er opført 1878, den n. Længe 1872, den v. Længe 1904 og Svinstalden 1893. De faste Maskiner drives ved Vindmotor.

Bjerupgaard, Gimlinge Sogn. Postforb. og St.: Flakkebjerg, hvortil c. 1 Km. Gaarden ligger c. 10 Km. fra Slagelse. Ejer: *Hans V. Buchwald*, som overtog Gaarden 6. Juni 1906, er født paa Vollerupgaard 9. Decbr. 1876 og gift med *Anna Marie Rasmussen*, født i Sorterup Sogn 9. Juli 1883.



Bjerupgaard.

Matr.-Nr. 3a m. fl. af Bjerup. Hartkorn 7 Tdr. 3 Skpr. 1 Fdkr. 1½ Alb. Ejendomsskyld 45,000 Kr. Brandassurance for Hovedb. 5,148 Kr., for Avlsb. 14,538 Kr. Areal 66 Tdr. Ld., deraf Ager 60, Eng 5, Have og Gaardsplads 1. Af Agermarken drives 48 Tdr. Ld. i en 8 Marksdrift: Helbrak, Hvede, Roer, Byg, Roer, Havre og 2aars Græs; 12 Tdr. Ld. drives i en 6 Marksdrift: Rug, Byg, Havre, Byg og 2aars Græs. Jordens Bonitet er overvejende god Lermuld. Der holdes 17 Køer, 12 Stkr. Ungkvæg og Kalve og 2 Tyre af rød dansk Race, 5 Heste, 2 Plage og 2 Faar. Sidste Aar solgtes c. 70 Fedesvin.

Bjerupgaard, der i sin Tid var Fæste under Gyldenholm, har den nuværende Ejer arvet efter sin Fader, Carl Johan Buchwald, som selv havde faaet den 1876 og samtidig lagt den sammen men sin Hustrues Fædrengaard, hvis Jorder grænsede op til den.

Gaarden ligger i Bjerup og er helt af Grundmur med Straatage, opført 1877 og 1886. Hovedb. ligger mod S. De faste Maskiner drives ved Husmølle. — Jorderne strækker sig rundt om Gaarden over et jævnt og bekvemt Terræn.

Bjerup kaldtes 1305 »Biarnerop« og 1327 »Byernethorp«, og her boede da en Adelsmand ved Navn Peder Nielsen.

Lykkegaard, Gimlinge Sogn. Postforb. og St.: Flakkebjerg, hvortil c. 2 Km. Gaarden ligger c. 9 Km. fra Slagelse. Ejer: *Jens Bendtsen*, som overtog Gaarden 1. Maj 1889, er født i Egeslevmagle 5. Aug. 1864.

Matr.-Nr. 4 m. fl. af Vollerup. Hartkorn 6 Tdr. 3 Skpr. 2 Fdkr. 1¼ Alb. Ejendomsskyld 37,600 Kr. Brandassurance for Hovedb. 8,000 Kr., for Avlsb. 13,500 Kr. Areal 63 Tdr. Ld., deraf Ager 60, Mose 2, Have og Gaardsplads 1. Agermarken drives i en 8 Marksdrift: Havre, Helbrak, Vintersæd, Byg, Roer, Blandsæd og 2aars Græs. Jordens Bonitet er dels lermuldet, dels letmuldet. Der holdes 18 Køer, 17 Stkr. Ungkvæg og Kalve og 1 Tyr af rød dansk Race, 5 Heste og 2 Plage. Sidste Aar solgtes c. 60 Fedesvin.

Lykkegaard var fordum Fæste under Gyldenholm. Den ligger i Vollerup By i den v. Side af sine ret jævne Jorder. Den grundmurede, teglhængte Hovedb. er opført 1884 i den v. Side af Gaardspladsen. Avlsb. er opført 1874—76 af Granit med Straatage.

Tuebækgård, Gimlinge Sogn. Postforb. og St.: Flakkebjerg, hvortil c. 2 Km. Gaarden ligger c. 9 Km. fra Slagelse. Ejer: *Lars Peter Christensen*, som overtog Gaarden 1. Oktbr. 1905, er født paa Ejendommen 23. Oktbr. 1875 og gift med *Nicoline Christine Ejlertsen*, født i Munkebjergby 1. Juli 1878.

Matr.-Nr. 7a m. fl. af Vollerup. Hartkorn 6 Tdr. 7 Skpr. 3 Fdkr. 2¼ Alb. Ejendomsskyld 36,000 Kr. Brandassurance for Hovedb. 8,500 Kr., for Avlsb. 10,440 Kr. Areal 66 Tdr. Id., deraf Ager 63, Eng 2, Have og Gaardsplads 1. Agermarken drives i en 7 Marksdrift: Havre, Helbrak, Vintersæd, ½ Byg ½ Roer, Havre og 2aars Græs. Jordens Bonitet er lermuldet. Der holdes 19 Køer, 14 Stkr. Ungkvæg og Kalve og 1 Tyr af rød dansk Race, 5 Heste, 3 Plage og Føl samt 2 Faar. Sidste Aar solgtes c. 90 Fedesvin.

Tuebækgård skal have faaet sit Navn efter dens Eng, som i gammel Tid laa her som et tuet Stykke Mose. Tidligere var den Fæste under Gyldenholm. Hovedb. ligger mod S. og er opført efter Ildsvaade 1909 af Grundmur med Tegtag. Avlsb. stammer væsentligst fra 1855—65 og er hovedsagelig af Bindingsværk med Straatage. En grundmuret Svinestald og et Maskinhus er dog ligeledes fra 1909.

H. A. Christiansens Gaard, Gimlinge Sogn. Postforb. og St.: Flakkebjerg, hvortil c. 2 Km. Tlf. 10^a over Flakkebjerg Central. Gaarden ligger c. 9 Km. fra Slagelse. Ejer: *Hans A. Christiansen*, som overtog Gaarden 1. Maj 1900, er født paa Ejendommen 7. Oktbr. 1870 og gift med *Henriette Jensine Buchwald*, født paa Bjerupgaard 19. Decbr. 1873.

Matr.-Nr. 2a m. fl. af Vollerupgaard. Hartkorn 6 Tdr. 2 Skpr. 2¼ Alb. Ejendomsskyld 38,000 Kr. Brandassurance for Hovedb. 4,446 Kr., for Avlsb. 16,154 Kr.; desuden en Arbejderbolig for 2,028 Kr. Areal 55½ Td. Ld., deraf Ager 44, Natureng 10, Have og Gaardsplads 1½. Agermarken drives i en 10 Marksdrift: benyttet Brak, Rug, Roer, Blandsæd, Roer, Byg, ½ Roer ½ Kartofler, Havre og 2aars Græs. Jordens Bonitet er dels Lermuld, dels af noget lettere Beskaffenhed. Der holdes 16 Køer, 16 Stkr. Ungkvæg og Kalve og 1 Tyr af rød dansk Race, 4 Heste og 1 Plag. Sidste Aar solgtes c. 55 Fedesvin.

Gaarden er en Part af den gamle Vollerupgaard, der var Fæste under Antvorskov, men 21. Juli 1801 blev frikøbt af Ole Hansen.

Den gamle Vollerupgaard var dog ikke alle Dage en Fæstegaard. Den kaldtes 1354 Woldorp, var den Gang skærmet af Grave og tilhørte en af de rigeste Mænd i Landet, Niels Esgesen, der førte tre Roser i sit Vaaben ligesom Slægten Lange. Senere var Vollerup ifølge Traps »Danmark« Stamsædet for den gamle, sjællandske Slægt Present, nemlig Peder Nielsen 1387—1414, Jens Pedersen 1432 og Niels Jensen 1464, hvis Søn, Torbern Nielsen, var Slægtens sidste Mand. Dennes Datter bragte Vollerup til sin Ægtefælle, Erik Daa. Deres Søn, Torbern Daa, ejede Vollerup i Fællesskab med sin Søster, Fru Karen Daa, der var gift med Jørgen Nielsen (Basse); den Niels Jørgensen, som skal have ejet Vollerup 1584, og over hvem der endnu fandtes en Mindetavle i Kirken i Begyndelsen af forrige Aarhundrede, maa være sidstnævntes Søn; thi 1576 havde en anden Søn af Erik Daa, Jørgen Daa til Snedinge, mageskiftet Vollerup til Kronen mod Birkebjærg i Skaane. Vollerup var endnu til i 1657, da Hugo Lützwow fik Brev paa den.

Røjelsgaard, Gimlinge Sogn. Postforb. og St.: Dalmose, hvortil c. 1 Km. Gaarden ligger c. 14 Km. fra Slagelse. Ejer: *Niels Pedersen*, som overtog Gaarden 1. Novbr. 1895, er født paa Ejendommen 25. Febr. 1857.

Matr.-Nr. 17a m. fl. af Vemmeløse. Hartkorn 7 Tdr. 2 Skpr. 1 Fdkr. Ejendomsskyld 38,000 Kr. Brandassurance for Hovedb. 2,520 Kr., for Avlsb. 10,815 Kr. Areal 83 Tdr. Ld., deraf Ager 82, Have og Gaardsplads 1. Agermarken drives i en 7 Marksdrift: delvis benyttet Brak, Hvede, Byg, Roer, Havre og 2aars Græs. Jordens Bonitet er god Lermuld paa Lerunderlag. Der holdes 22 Køer, 15 Stkr. Ungkvæg og Kalve og 1 Tyr af rød dansk Race, 6 Heste, 1 Plag og 3 Faar. Sidste Aar solgtes 54 Fedesvin.



Røjelsgaard.

Røjelsgaard har den nuværende Ejer købt fri fra Fæste under Hovedgaarden Gjerdrup, efter at hans Fader, Peder Jørgensen (†1888) havde haft den i Fæste siden 1850.

Gaarden ligger c. $\frac{1}{2}$ Km. NØ. for Vemmeløse, omgivet af sine jævne, gode Jorder. Hovedb., der ligger mod N., og den s. Længe er begge af Bindingsværk, medens de to Sidelænger er opført 1898 og 1905 af Grundmur. Alle Tagene er af Straa. De faste Maskiner drives ved en Klapsejlmotor.

1387 nævnes Olavus Raaris »in Wimløse«.

Pælsgaard, Gimlinge Sogn. Postforb. og St.: Dalmose, hvortil c. 1 Km. Gaarden ligger c. 14 Km. fra Slagelse. Ejerinde: Enkefru *Maren Andersen*, f. *Rasmussen*, som overtog Gaarden som fri Ejendom 1900 efter at have haft den i Fæste siden 1857; hun er født i Høve 30. Septbr. 1838.

Matr.-Nr. 16a m. fl. af Vemmeløse. Hartkorn 8 Tdr. 1 Skp. 3 Fdkr. $\frac{1}{2}$ Alb. Ejendomsskyld 41,000 Kr. Brandassurance for Bygningerne 24,000 Kr. Areal 74 Tdr. Ld., deraf Ager 73, Have og Gaardsplads 1. Agermarken drives i en 8 Marksdrift: Helbrak, Vintersæd, Byg, Roer, Blandsæd, Havre og 2aars Græs. Jordens Bonitet er lermuldet. Der holdes 22 Køer, 20 Stkr. Ungkvæg og 3 Tyre af rød dansk Race, 6 Heste, 4 Plage og Føl samt 3 Faar. Sidste Aar solgtes c. 80 Fedesvin.

Pælsgaard var indtil 1900 Fæste under Hovedgaarden Gjerdrup. Den ligger ved Vejen fra Gimlinge til Vemmeløse og er opført efter Brand i 1902 af Grundmur med Tegltag paa Hovedb., Straatage paa Avlsb. Til Drift af de faste Maskiner er opstillet Vindmotor.

Vaadagergaard, Gimlinge Sogn. Postforb. og St.: Dalmose, hvortil c. $\frac{1}{2}$ Km. Gaarden ligger c. 14 Km. fra Slagelse. Ejer: *Anders Nielsen*, som overtog

Gaarden 25. Jan. 1895, er født paa Ejendommen 23. April 1847 og gift med *Maren Larsen*, født i Vemmeløse 16. Decbr. 1859.

Matr.-Nr. 7a m. fl. af Vemmeløse. Hartkorn 7 Tdr. 6 Skpr. $\frac{3}{4}$ Alb. Ejendoms-skyld 38,000 Kr. Brandassurance for Hovedb. 6,384 Kr., for Avlsb. 8,453 Kr.



Vaadagergaard.

Areal 63 Tdr. Ld., deraf Ager 62, Have og Gaardsplads 1. Agermarken drives i en 8 Marksdrift: Havre, benyttet Brak, Vintersæd, Byg, Roer, Havre og 2aars Græs: Jordens Bonitet er Lermuld paa Lerunderlag. Der holdes 22 Køer, 14 Stkr. Ungkvæg og Kalve og 1 Tyr af rød dansk Race, 5 Heste, 2 Plage og 4 Faar. Sidste Aar solgtes c. 60 Fedesvin.

Vaadagergaard blev 1895 frikøbt fra Fæste under Hovedgaarden Gjerdrup af den nuværende Ejer, hvis Fader, Niels Madsen, havde haft den i Fæste siden c. 1835.

Gaarden ligger i Vemmeløse med sine jævne Jorder strakt ud mod N. Den grundmurede, teglhængte Hovedb. er opført 1904 i den n. Side af Gaardspladsen. Avlsb. stammer fra 1860erne og 1880erne og er af Bindingsværk med Straatage. Elektrisk Lys og Kraft er indlagt fra Dalmose Elektricitetsværk.

Karmosegaard, Gimlinge Sogn. Postforb. og St.: Dalmose, hvortil c. $\frac{1}{2}$ Km. Gaarden ligger c. 14 Km. fra Slagelse. Ejer: *Lars Thomsen*, som overtog Gaarden



Karmosegaard.

i Juni 1882, er født paa Ejendommen 8. Oktbr. 1835 og gift med *Marie Petersen*, født paa Vemmeløse Mark 6. Septbr. 1852.

Matr.-Nr. 9a af Vemmeløse. Hartkorn 7 Tdr. 4 Skpr. 3 Fdkr. 2½ Alb. Ejendomsskyld 37,000 Kr. Brandassurance for Bygningerne c. 18,000 Kr. Areal 61 Tdr. Ld., deraf Ager 60, Have og Gaardsplads 1. Agermarken drives i en 7 Marksdrift: benyttet Brak, Vintersæd, Byg, Roer, Havre og 2aars Græs. Jordens Bonitet er noget uensartet, dels god Lermuld, dels af noget lettere Beskaffenhed. Der holdes 20 Køer, 10 Stkr. Ungkvæg og Kalve og 1 Tyr af rød dansk Race, 5 Heste og 2 Plage. Sidste Aar solgtes c. 70 Fedesvin.

Karmosegaard har den nuværende Ejer i 1894 købt fri fra Fæste under Hovedgaarden Gjerdrup, efter at han 1882 havde overtaget Fæstet efter sin Fader, Thomas Rasmussen.

Gaarden blev 1875 efter Ildsvaade udflyttet fra Vemmeløse til dens nuværende Plads tæt V. for Byen, og fra da stammer Bygningerne, som dels er af Grundmur, dels af Bindingsværk. Hovedb., der ligger mod S., har Tegltag, Avlsb. Straatage og Paptage. Fra Dalmose Elektricitetsværk er indlagt Lys og Kraft.

Bommosegaard, Gimlinge Sogn. Postforb. og St.: Dalmose, hvortil c. ½ Km. Gaarden ligger c. 14 Km. fra Slagelse. Ejer: *Hans Jensen*, som overtog Gaarden 1. April 1908, er født paa Ejendommen 6. Septbr. 1859 og gift med *Marie Jensen*, født i Flakkebjerg 26. Maj 1875.



Bommosegaard.

Matr.-Nr. 10a m. fl. af Vemmeløse. Hartkorn 7 Tdr. 4 Skpr. Ejendomsskyld 38,000 Kr. Brandassurance for Bygningerne c. 21,000 Kr. Areal 61 Tdr. Ld., deraf Ager 60, Have og Gaardsplads 1. Af Agermarken drives 25 Tdr. Ld. i en 8 Marksdrift: Helbrak, Vintersæd, Blandsæd, Roer, Byg, Havre og 2aars Græs; 35 Tdr. Ld. i en 7 Marksdrift: benyttet Brak, Vintersæd, Byg, ½ Roer ½ Blandsæd, Havre og 2aars Græs. Jordens Bonitet er lermuldet. Der holdes 20 Køer, 16 Stkr. Ungkvæg og Kalve og 1 Tyr af rød dansk Race, 5 Heste samt 3 Faar. Sidste Aar solgtes c. 80 Fedesvin.

Bommosegaard, der ligger tæt V. for Vemmeløse, var tidligere Fæste under Gjerdrup, men frikøbtes 1894 af den nuværende Ejers Fader, Jens Hansen († 1903), som havde faaet den i Fæste 1858.

Bygningerne er opført 1873. Den grundmurede Hovedb. ligger mod S. og har Paptag. Avlsb. er dels af Grundmur, dels af Bindingsværk, tækkede med Straa. De faste Maskiner drives ved Vindmotor. Gaarden har sit eget Vandværk. De jævne, gode Jorder, der gennemskæres af Slagelse-Næstved Jernbane, ligger godt samlede omkring Gaarden.

Stigsager, Gimlinge Sogn. Postforb. og St.: Dalmose, hvortil c. ½ Km. Gaarden ligger c. 14 Km. fra Slagelse. Ejer: *Carl Jensen*, som overtog Gaarden 1. Maj 1898, er født paa Vemmeløse Mark 27. Juni 1861 og gift med *Karen Larsen*, født paa Ejendommen 28. Maj 1867.

Matr.-Nr. 11a m. fl. af Vemmeløse. Hartkorn 7 Tdr. 4 Skpr. 2 Fdkr. ½ Alb. Ejendomsskyld 38,000 Kr. Brandassurance for Hovedb. 3,762 Kr., for Avlsb. 19,382 Kr. Areal 60 Tdr. Ld., deraf Ager 59, Have og Gaardsplads 1. Af Agermarken drives 48 Tdr. Ld. i en 8 Marksdrift: Helbrak, Vintersæd, Byg, Roer,

Byg, Havre og 2aars Græs; 11 Tdr. Ld. drives i en 7 Marksdrift: Helbrak, Hvede, Roer, Byg, Havre og 2aars Græs. Der holdes 21 Køer, 14 Stkr. Ungkvæg og Kalve og 1 Tyr af rød dansk Race, 5 Heste, 2 Plage og 2 Faar. Sidste Aar solgtes c. 55 Fedesvin.

Stigsager er i 1898 frikøbt fra Fæste under Hovedgaarden Gjerdrup. Hovedb. ligger mod S. og er opført i 1850erne af Bindingsværk, medens Avlsb. er opført af Grundmur 1899—1911. Alle Bygningerne har Straatage. Fra Dalmose Elektricitetsværk er indlagt Lys og Kraft.

Lydershøjgaard, Gimlinge Sogn. Postforb. og St.: Dalmose, hvortil c. 1 Km. Tlf. 15³ over Flakkebjerg Central. Gaarden ligger c. 14 Km. fra Slagelse. Ejer: *Jens A. Jensen*, som overtog Gaarden 1. April 1891, er født i Høve 3. Oktbr. 1866 og gift med *Petrine Christiansen*, født i Vollerupgaarde 25. Novbr. 1866.

Matr.-Nr. 14a m. fl. af Vemmeløse. Hartkorn 7 Tdr. 1 Skp. 1 Fdkr. 2¼ Alb. Ejendomsskyld 41,000 Kr. Brandassurance for Hovedb. 6,000 Kr., for Avlsb. 12,770 Kr. Areal 68 Tdr. Ld., deraf Ager 67, Have og Gaardsplads 1. Agermarken drives i en 8 Marksdrift: delvis benyttet Brak, Vintersæd, Blandsæd, Roer, Byg, Havre og 2aars Græs. Jordens Bonitet er god Lermuld paa Lerunderlag.



Lydershøjgaard.

Der holdes 20 Køer, 18 Stkr. Ungkvæg og Kalve og 1 Tyr af rød dansk Race, 6 Heste og 2 Plage. Sidste Aar solgtes c. 100 Fedesvin.

Lydershøjgaard var Fæste under Hovedgaarden Gjerdrup, indtil den nuværende Ejer købte den til Frihed i 1908, efter at han havde haft den i Fæste siden 1891.

Gaarden ligger tæt N. for Vemmeløse i en smuk og frugtbar Egn. Bygningerne er overvejende af Grundmur, opførte i 1870erne og 1890erne. Den teglhængte Hovedb. ligger mod S., omgivet af den kønne, velholdte Have. Avlsb. har Straatage. Til Drift af de faste Maskiner er opstillet en Klapsejlsmotor.

Marbæksgaard, Gimlinge Sogn. Postforb. og St.: Dalmose, hvortil c. 1 Km. Tlf. 59 over Flakkebjerg Central. Gaarden ligger c. 14 Km. fra Slagelse. Ejer: *Lars Jensen*, som overtog Gaarden 1. Oktbr. 1906, er født paa Ejendommen 24. Febr. 1867 og gift med *Margrethe Buch*, født i Flade paa Mors 30. Juli 1875.

Matr.-Nr. 15a m. fl. af Vemmeløse. Hartkorn 7 Tdr. 3 Skpr. 1¼ Alb. Ejendomsskyld 43,500 Kr. Brandassurance for Bygningerne c. 19,000 Kr. Areal 76 Tdr. Ld., deraf Ager 75, Have og Gaardsplads 1. Agermarken drives i en 8 Marksdrift: Helbrak, Vintersæd, Byg, Roer, Blandsæd, Havre og 2aars Græs. Jordens Bonitet er lermuldet. Der holdes 24 Køer, 12 Stkr. Ungkvæg og Kalve og 1 Tyr af rød dansk Race, 6 Heste og 2 Plage. Sidste Aar solgtes 102 Fedesvin.

Marbæksgaard har den nuværende Ejer ved sin Overtagelse af Gaarden købt fri fra Fæste under Gjerdrup. Den ligger c. 1 Km. N. for Vemmeløse og er dels af Grundmur, dels af Bindingsværk og dels af støbte Mure, alt tækket med Straa og Pap. De faste Maskiner drives ved Vindmotor.

Barkemosegaard, Gimlinge Sogn. Postforb. og St.: Dalmose, hvortil c. 1 Km. Gaarden ligger c. 14 Km. fra Slagelse. Ejer: *J. K. Brogaard*, som overtog Gaarden 22. Juli 1913, er født i Tim Sogn 7. Decbr. 1886.

Matr.-Nr. 6a m. fl. af Vemmeløse. Hartkorn 8 Tdr. 2 Skpr. Ejendomsskyld 48,000 Kr. Brandassurance for Hovedb. 7,500 Kr., for Avlsb. 10,500 Kr. Areal 73 Tdr. Ld., deraf Ager 72, Have og Gaardsplads 1. Agermarken drives i en 9 Marksdrift uden fast Sæds kifte, men med en ret betydelig Frøavl. Jordens Bonitet er overvejende god, frugtbar Lermuld. Der holdes 18 Køer, 19 Stkr. Ungkvæg og Kalve og 1 Tyr af rød dansk Race samt 6 Heste. Sidste Aar solgtes c. 75 Fedesvin.

Barkemosegaard ligger tæt Ø. for Vemmeløse, omtrent midt paa sine jævne og bekvemme Jorder. Gaarden var Fæste under Gjerdrup indtil 1913, da Niels Nielsens Enke købte den fri, kort før hun solgte den til den nuværende Ejer. — Alle Bygningerne er opført 1883 af Bindingsværk med Straatage. Hovedb. ligger mod S. Fra Dalmose Elektricitetsværk er indlagt Lys og Kraft.

Gunslevgaard, Gjerlev Sogn. Postforb. og St.: Sludstrup, hvortil c. 3 Km. Gaarden ligger c. 7 Km. fra Slagelse. Ejer: *Jens Marius Madsen*, som overtog Gaarden 1. Jan. 1912, er født paa Ejendommen 24. Jan. 1885.

Matr.-Nr. 10 m. fl. af Gjerlev. Hartkorn 6 Tdr. 2 Skpr. 3 Fdkr. Ejendomsskyld 36,000 Kr. Brandassurance for Hovedb. 5,200 Kr., for Avlsb. 10,460 Kr. Areal 47¼ Td. Ld., deraf Ager 45¼, Eng 1, Have og Gaardsplads 1. Agermarken



Gunslevgaard.

drives i en 8 Marksdrift: Helbrak, Vintersæd, Byg, Roer, Blandsæd, Havre og 2aars Græs. Jordens Bonitet er meget god og kraftig Lermuld. Der holdes 13 Køer, 13 Stkr. Ungkvæg og Kalve og 1 Tyr af rød dansk Race, 4 Heste og 2 Plage. Sidste Aar solgtes c. 35 Fedesvin.

Gunslevgaard var i sin Tid Fæste under Antvorskov. Senere tilhørte den Niels Mortensen, som efterfulgtes af sin Svigersøn, Mads Rasmussen († 1851), hvis Enke 1868 skødede den til deres Søn, Niels Madsen, den nuværende Ejers Fader.

Gaarden ligger i Gjerlev i den n. Side af sine noget bølgeformede Jorder. Bygningerne, der alle bærer Straatage, er opført efter Ildsvaade 1865—66. Den grundmurede Hovedb. ligger mod Ø. Avlsb. er af Bindingsværk.

O. V. Olsens Gaard i Serdrup, Gjerlev Sogn. Postforb.: Slagelse, og St.: Flakkebjerg, hvortil c. 3½ Km. Tlf. 18 over Lundforlund Central. Gaarden ligger c. 7 Km. fra Slagelse. Ejer: *Ole Vilhelm Olsen*, som overtog Gaarden 1. Maj 1906, er født i Lundforlund 26. Aug. 1878 og gift med *Laura Larsen*, født paa Ejendommen 23. Oktbr. 1881.

Matr.-Nr. 3 m. fl. af Serdrup. Hartkorn 7 Tdr. 1 Skp. 1 Fdkr. 2¼ Alb. Ejendomsskyld 40,000 Kr. Brandassurance for Bygningerne 24,998 Kr. Areal 50 Tdr. Ld., deraf Ager 46, Eng 3, Have og Gaardsplads 1. Agermarken drives i en 9 Marksdrift: Havre, Roer, Byg, Frøavl af Rajgræs, Hvede, Roer, Byg, Havre og 1aars Græs. Jordens Bonitet er god Lermuld paa Lerunderlag. Der holdes 15 Køer, 14 Stkr. Ungkvæg og Kalve og 1 Tyr af rød dansk Race, 5 Heste samt 4 Plage og Føl. Sidste Aar solgtes c. 80 Fedesvin.

Gaarden har tidligere været Fæste under Hovedgaarden Falkensten, men blev 1860

frikøbt af Lars Jacobsen, der allerede c. 1835 havde faaet den i Fæste. 1865 overgik Ejendommen til hans Søn, Jacob Larsen († 1903), den nuværende Ejers Svigerfader. Hovedb. ligger mod S.; den er opført 1876 af Grundmur over høj Kælder, sat af Granit, og tækket med Skifer. Omtrent samtidig er Avlsb. opført, for Størstedelen af Grundmur med Straatage. De faste Maskiner drives ved Petroleumsmotor.

Proprt. Olsen er tillige Ejer af Askebjerggaard i Slotsbjergby og Forpagter af Lundforlund Præstegaard, der drives som kvægløst Landbrug med udstrakt Frøavl.

Horsagergaard, Gudum Sogn. Postforb. og St.: Slagelse, hvortil c. 6 Km. Ejer: *Niels Christensen*, som overtog Gaarden 1. Novbr. 1902, er født i Næsby ved Skoven 12. Novbr. 1851 og gift med *Mette Kirstine Olsen*, født paa Ejendommen 18. Septbr. 1852.

Matr.-Nr. 2a af Gudum. Hartkorn 6 Tdr. 7 Skpr. $\frac{1}{4}$ Alb. Ejendomsskyld 41,000 Kr. Brandassurance for Hovedb. 5,120 Kr., for Avlsb. 10,455 Kr. Areal 60 Tdr. Ld., deraf Ager 55 $\frac{1}{2}$, Eng 3 $\frac{1}{2}$, Have og Gaardsplads 1. Agermarken drives i en 7 Marksdrift: Brak, Vintersæd, Byg, Roer, Havre og 2aars Græs. Jordens Bonitet er Lermuld paa Lerunderlag. Der holdes 20 Køer, 9 Stkr. Ungkvæg og Kalve og 1 Tyr af rød dansk Race, 5 Heste, 1 Plag og 3 Faar. Sidste Aar solgtes c. 45 Fedesvin.

Horsagergaard, der ligger tæt NV. for Gudum By, var tidligere Fæste under Hovedgaarden Frederikslund, men blev frikøbt 1868 af Ole Andersen († 1881). — Bygningerne er opført 1868 efter Ildsvaade og har alle Straatage. Hovedb., der ligger mod Ø., er af Grundmur, Avlsb. af Bindingsværk. De faste Maskiner drives ved Vindmotor.

Ladagergaard, Hejninge Sogn. Postforb. og St.: Slagelse, hvortil c. 4 Km. Ejer: *Otto Kristiansen*, som overtog Gaarden 1. April 1889, er født i Humble paa



Ladagergaard.

Langeland 24. Jan. 1864 og gift med *Hansine Jørgine Hansen*, født i Simmerbølle Sogn paa Langeland 9. Jan. 1867.

Matr.-Nr. 3a af Hejninge. Hartkorn 8 Tdr. 1 Skp. 1 Alb. Ejendomsskyld 38,000 Kr. Brandassurance for Bygningerne 11,550 Kr. Areal 68 Tdr. Ld., deraf Ager 58, Overrislingseng 6, Mose 3, Have og Gaardsplads 1. Agermarken drives i en 8 Marksdrift: benyttet Brak, Hvede, Byg, Havre, Roer, Byg og 2aars Græs. Jordens Bonitet er god, kraftig Lermuld. Der holdes 16 Køer, 14 Stkr. Ungkvæg

og Kalve og 1 Tyr af rød dansk Race, 5 Heste, 2 Plage og 2 Faar. Sidste Aar solgtes c. 30 Fedesvin.

Ladagergaard blev c. 1862 købt fri fra Fæste under Hovedgaarden Valdbyggaard af Lars Hansen, af hvem den nuværende Ejer har købt.

Gaarden ligger i Hejninge i den s. Side af sine jævne, gode Jorder. Engen er fraliggende ved Tudeaa. Hovedb. ligger mod N., omgivet af Have mod N. og V., og er ligesom den ø. Længe af Grundmur, medens de andre Avlsb. er af Bindingsværk. Alle Bygningerne har Straatage.

1396 nævnes Henning Offenhus af Heininge.

Ormsager, Hejninge Sogn. Postforb. og St.: Slagelse, hvortil c. 4 Km. Tlf. 18 over Næsby Strand Central. Ejer: *Rasmus Peder Larsen*, som overtog Gaarden 1. Jan. 1911, er født paa Ejendommen 23. Marts 1867 og gift med *Elise Hansen*, født i Stege 6. Septbr. 1876.

Matr.-Nr. 4a m. fl. af Hejninge. Hartkorn 9 Tdr. 7 Skpr. $\frac{1}{4}$ Alb. Ejendoms-skyld 56,000 Kr. Brandassurance for Bygningerne c. 21,000 Kr. Areal 69 Tdr. Ld., deraf Ager 56 $\frac{1}{2}$, Natureng 7, Mose 4, Have og Gaardsplads 1 $\frac{1}{2}$. Agermarken drives i en 8 Marksdrift: Havre, Roer, Byg, benyttet Brak, Vintersæd, Roer, Byg og 1aars Græs. Jordens Bonitet er god Lermuld paa Lerunderlag. Der holdes 20 Køer, 12 Stkr. Ungkvæg og Kalve og 1 Tyr af rød dansk Race, 5 Heste, 1 Plag og 5 Faar. Sidste Aar solgtes c. 50 Fedesvin.

Ormsager var i sin Tid Fæste under Valdbyggaard. Den ligger i Hejninge med sin jævne Agermark strakt ud mod SV. Engen er fraliggende ved Tudeaa. Den kønne, teglhængte Hovedb. er opført 1913 frit liggende i den ø. Side af Gaardspladsen, omgivet af Have mod N. og Ø.; den er af Grundmur ligesom Staldlængen og Svinestalden, som er bygget 1876—78. De øvrige Avlsb. er af Bindingsværk, og alle Avlsb. har Straatage.

Dagshøjgaard, Hejninge Sogn. Postforb. og St.: Slagelse, hvortil c. 4 Km. Tlf. 17 over Næsby Strand Central. Ejer: *Christian Thomsen*, som overtog Gaarden 1. Maj 1913, er født i Nakskov 28. Febr. 1887.



Dagshøjgaard.

Matr.-Nr. 5a m. fl. af Hejninge. Hartkorn 6 Tdr. 4 Skpr. 3 Fdkr. $\frac{1}{4}$ Alb. Ejendomsskyld 39,000 Kr. Brandassurance for Bygningerne c. 18,000 Kr. Areal 56 Tdr. Ld., deraf Ager 51, Eng 4, Have og Gaardsplads 1. Agermarken drives i en 7 Marksdrift: Havre, Vintersæd, Roer, Byg, Roer, Byg og 1aars Græs. Jordens Bonitet er god, frugtbar Lermuld. Der holdes 13 Køer, 8 Stkr. Ungkvæg og Kalve og 1 Tyr af rød dansk Race, 5 Heste og 1 Plag. Sidste Aar solgtes c. 55 Fedesvin.

Dagshøjgaard har i sin Tid været Fæste under Valdbyggaard. Den nuværende Ejer har købt den af J. P. Christensen, som to Aar forinden havde købt af Jørgen Rasmussen.

Gaarden ligger tæt SV. for Hejninge, højt og kønt, og gør med sine nye Bygninger, opførte i 1909, i de smukke Omgivelser et meget tiltalende Indtryk. Alt er Grundmur. Hovedb. har Stentag og fremspringende Karnap med Altan. Avlsb. bærer en 2 M. høj Trimpel og Paptage.

Vaarlandsgaard, Hejninge Sogn. Postforb. og St.: Slagelse, hvortil c. 3½ Km. Ejer: *Martin Frederik Hansen*, som overtog Gaarden 16. Novbr. 1909, er født i Frølund i Taarnborg Sogn 25. Septbr. 1873 og gift med *Sidsel Marie Lauritzen*, født i Bloustrød 2. Septbr. 1874.

Matr.-Nr. 6a m. fl. af Hejninge. Hartkorn 6 Tdr. 1 Skp. 1 Alb. Ejendoms-skyld 36,500 Kr. Brandassurance for Hovedb. 5,000 Kr., for Avlsb. 11,000 Kr. Areal 52 Tdr. Ld., deraf Ager 45, Eng 3, Mose 3, Have og Gaardsplads 1. Agermarken drives i en 8 Marksdrift: Helbrak, Vintersæd, Byg, Roer, Byg, Havre og 2aars Græs. Jordens Bonitet er god Lermuld. Der holdes 18 Køer, 14 Stkr. Ungkvæg og Kalve og 1 Tyr af rød dansk Race, 4 Heste, 1 Plag og 2 Faar. Sidste Aar solgtes c. 50 Fedesvin.

Vaarlandsgaard, der ligger tæt SØ. for Hejninge, har tidligere været Fæste under Valdbygaard. Bygningerne, som alle har Straatage, er dels af Grundmur, dels af Granit og dels af Bindingsværk. Hovedb. ligger mod S.

Langagergaard, Hejninge Sogn. Postforb. og St.: Slagelse, hvortil c. 4 Km. Tlf. 22 over Næsby Strand Central. Ejer: *Jørgen Rasmussen*, som overtog Gaarden 18. Oktbr. 1909, er født i Faardrup 15. Marts 1885 og gift med *Margrethe Olsen*, født i Ruds Vedby 20. Marts 1890.

Matr.-Nr. 7a m. fl. af Hejninge. Hartkorn 7 Tdr. 7 Skpr. 3 Fdkr. 1 Alb. Ejendomsskyld 38,000 Kr. Brandassurance for Hovedb. 5,132 Kr., for Avlsb. 8,806 Kr. Areal 50 Tdr. Ld., deraf Ager 45, Eng 1, Mose 3, Have og Gaardsplads 1. Agermarken drives i en 8 Marksdrift: Havre, Vintersæd, Roer, Byg, Blandsæd, Roer, Byg og 1aars Græs. Jordens Bonitet er god, tildels stærk Lermuld. Der holdes 15 Køer, 12 Stkr. Ungkvæg og Kalve og 1 Tyr af rød dansk Race, 4 Heste og 2 Plage. Sidste Aar solgtes c. 50 Fedesvin.

Langagergaard var tidligere Fæste under Valdbygaard Gods. Den nuværende Ejer har købt den af Lars Jensen, som 1890 havde faaet den efter sin Fader, Jens Rasmussen, i hvis Slægts Hænder Gaarden gennem mange Generationer havde været først som Fæste, senere som Ejendom.

Hovedb. og to af Avlsb. er af Bindingsværk, Kostalden og Svinestalden af Granit, alt tækket med Straa. Udenfor den egentlige Gaardplan findes en stor Bræddelade med Tag af Pandeplader. De faste Maskiner drives ved Petroleumsmotor.

Tøverstensgaard, Hejninge Sogn. Postforb. og St.: Slagelse, hvortil c. 4 Km. Ejer: *Geert Iversen Bagge*, som overtog Gaarden i 1871, er født i Lorup 24. Juli 1838.

Matr.-Nr. 8a af Hejninge. Hartkorn 8 Tdr. 4 Skpr. 1 Fdkr. ¼ Alb. Ejendoms-skyld 40,000 Kr. Brandassurance for Bygningerne c. 22,000 Kr. Areal 66 Tdr. Ld., deraf Ager 57, Eng 7, Mose 1, Have og Gaardsplads 1. Agermarken drives i en 7 Marksdrift: Havre, Helbrak, Vintersæd, Byg, Roer, Byg og 1aars Græs. Jordens Bonitet er noget uensartet, dels lermuldet, dels af lettere Beskaffenhed. Der holdes 14 Køer, 11 Stkr. Ungkvæg og Kalve og 1 Tyr af rød dansk Race, 5 Heste, 2 Plage og 4 Faar. Sidste Aar solgtes c. 40 Fedesvin.

Tøverstensgaard har Navn efter en Del af dens Jorder, som i gammel Tid kaldtes »Tøverstensagre«. Den ligger tæt N. for Hejninge og har tidligere været Fæste under Valdbygaard. De jævne Jorder ligger godt samlede omkring Gaarden; Engen er fraliggende ved Tudeaa. Bygningerne stammer fra 1871, da Gaarden flyttedes ud fra Byen; de er dels af Grundmur, dels af Bindingsværk. Hovedb., som ligger mod S., har Stentag, Avlsb. Straatage.

Lærkenborggaard, Hejninge Sogn. Postforb. og St.: Slagelse, hvortil c. 3½ Km. Tlf. 24 over Næsby Strand Central. Ejer: *Aksel Sørensen*, som overtog Gaarden 1. April 1913, er født i Havrebjerg 2. Febr. 1888.

Matr.-Nr. 10a af Hejninge. Hartkorn 9 Tdr. 3 Fdkr. ¼ Alb. Ejendoms-skyld 45,000 Kr. Brandassurance for Bygningerne c. 18,000 Kr. Areal 72½ Td. Ld., deraf Ager 60½, Eng 8, Mose 3, Have og Gaardsplads 1. Agermarken drives uden noget egentligt fast Sædscliffe. Jordens Bonitet er udmærket god Lermuld. Der holdes 2 Køer og 6 Stkr. Ungkvæg, 6 Heste samt 3 Plage og Føl. Sidste Aar solgtes c. 60 Fedesvin.

Lærkenborggaard, der tidligere var Fæste under Valdbygaard, ligger frit og kønt tæt Ø. for Hejninge, omtrent midt paa sine jævne, gode Jorder. Alle Bygningerne har Straatage. Hovedb. ligger mod S. og er ligesom den Ø. Længe opført af Bindingsværk i 1870erne, medens de andre Avlsb. er bygget af Grundmur 1904—06.

Løvesbjerggaard, Hejninge Sogn. Postforb. og St.: Slagelse, hvortil c. 4½ Km. Tlf. 15 over Næsby Strand Central. Ejer: *Søren Peder Sørensen*, som overtog Gaarden 16. Juni 1892, er født i Bildsø 20. Decbr. 1867 og gift med *Augusta Marie Jensen*, født paa Skovsgaard i Ravnsbjerg 25. Marts 1871.

Matr.-Nr. 13a m. fl. af Hejninge. Hartkorn 8 Tdr. 5 Skpr. 3 Fdkr. 1¼ Alb. Ejendomsskyld 49,000 Kr. Brandassurance for Bygningerne c. 24,000 Kr. Areal 73 Tdr. Ld., deraf Ager 66, Eng 4, Mose 2, Have og Gaardsplads 1. Agermarken drives i en 8 Marksdrift: benyttet Brak, Vintersæd, Roer, Byg, Havre, Roer, Byg og laars Græs. Jordens Bonitet er god Lermuld paa Lerunderlag. Der holdes 26 Køer, 8 Stkr. Ungkvæg og Kalve og 3 Tyre af rød dansk Race, 6 Heste, 3 Plage og Føl samt 1 Faar. Sidste Aar solgtes c. 50 Fedesvin.



Løvesbjerggaard.

Løvesbjerggaard har den nuværende Ejer købt af Jens Chr. Jensen, hvis Fader, Jens Christoffersen, nogle Aar i Forvejen havde købt den fri fra Fæste under Valdbygaard.

Gaarden ligger tæt S. for Hejninge og er helt af Grundmur. Hovedb. er opført frit liggende i den n. Side af Gaardspladsen og er tækket med Tegl, Avlsb. har Straatage. De faste Maskiner drives ved Petroleumsmotor. — Jorderne omgiver Gaarden til alle Sider over et jævnt og bekvemt Terræn. Engen er fraliggende ved Tudeaa, af hvilken den om Vinteren overrisles.

Fugleholmsgaard, Hejninge Sogn. Postforb. og St.: Slagelse, hvortil c. 4½ Km. Ejer: *Jens Peter Nielsen*, som overtog Gaarden 1. Novbr. 1897, er født paa Ejendommen 1. Marts 1854 og gift med *Maren Metine Jørgensen*, født i Faardrup 13. Oktbr. 1866.

Matr.-Nr. 16a m. fl. af Hejninge. Hartkorn 7 Tdr. 2 Skpr. 3 Fdkr. ¼ Alb. Ejendomsskyld 42,000 Kr. Brandassurance for Hovedb. 6,200 Kr., for Avlsb. 10,970 Kr. Areal 58½ Td. Ld., deraf Ager 51½, Eng 1½, Mose 4½, Have og Gaardsplads 1. Agermarken drives i en 8 Marksdrift: Vintersæd efter Halvbrak, Roer, Byg, Havre, ½ Roer ½ Kartofler, Blandsæd og 1½aars Græs. Jordens Bonitet er lidt letmuldet. Der holdes 15 Køer, 8 Stkr. Ungkvæg og Kalve og 2 Tyre af rød dansk Race, 4 Heste, 2 Plage og 4 Faar. Sidste Aar solgtes 42 Fedesvin.

Fugleholmsgaard har tidligere været Fæste under Valdbygaard, men frikøbtes 1854 af den nuværende Ejers Fader, Niels Hansen, hvis Fader, Hans Nielsen, og de to forudgaaende Generationer havde haft den i Fæste.

Gaarden ligger tæt NV. for Hejninge, frit og smukt, omgivet af sine gode, jævne Jorder. Engen, efter hvilken Gaarden har faaet Navn, er fraliggende ved Tudeaa. Den grundmurede, stentækkede Hovedb. er opført 1912 og rummer en god og velindrettet Lejlighed. Avlsb., der alle har Straatage, er opført 1870—98 dels af støbte Mure, dels af Grundmur og dels af Bindingsværk.

I Gaarden findes en smuk Samling af gammelt Porcellain og Husgeraad, bl. a. en meget gammel Daabskjole. — Paa dens Mark ligger mod S. et gammelt Thingsted, som nu er fredlyst.

Kirkevangsgaard, Kirkerup Sogn. Postforb. og St.: Slagelse, hvortil c. 10½ Km. Ejer: *Jens Hansen*, som overtog Gaarden 23. Maj 1877, er født paa Ejendommen 6. Febr. 1840.

Matr.-Nr. 5 m. fl. af Kirkerup. Hartkorn 4 Tdr. 7 Skpr. 1 Fdkr. 2¼ Alb. Ejendomsskyld 36,000 Kr. Brandassurance for Hovedb. 1,275 Kr., for Avlsb. 7,577 Kr. Areal 57 Tdr. Ld., deraf Ager 56, Have og Gaardsplads 1. Agermarken drives i en 9 Marksdrift: Havre, Helbrak, Vintersæd, Byg, Roer, Blandsæd, Havre og 2aars Græs. Jordens Bonitet er en Del forskellig, dels god Lermuld, dels af noget lettere Beskaffenhed. Der holdes 14 Køer, 9 Stkr. Ungkvæg og Kalve og 1 Tyr af rød dansk Race, 4 Heste og 2 Plage. Sidste Aar solgtes c. 35 Fedesvin.



Kirkevangsgaard.

Kirkevangsgaard har den nuværende Ejers Fader, *Hans Jensen* († 1873), i 1853 frikøbt fra Fæste under Hovedgaarden Gunderslevholm, efter at han havde haft den i Fæste siden 1837.

Den ældgamle, hyggelige Gaard ligger i Kirkerup med sine forholdvis jævne Jorder strakt ud mod Ø. Alle Bygningerne er af Bindingsværk med Straatage; en af dem bærer Aarstallet 1729, en anden 1806. Sit Navn har Gaarden efter sin Beliggenhed i Vænget ind til Kirken.

Holtegaard, Kirkerup Sogn. Postforb. og St.: Slagelse, hvortil c. 10½ Km. Ejer: Sognefoged *Peter Larsen*, som overtog Gaarden 1. April 1875, er født i Lyngeskildstrup 8. April 1875 og gift med *Ane Jensen*, født i Skjørpinge 28. Juni 1853.

Matr.-Nr. 7a m. fl. af Kirkerup. Hartkorn 4 Tdr. 5 Skpr. 2 Fdkr. 2¼ Alb. Ejendomsskyld 42,000 Kr. Brandassurance for Hovedb. 6,000 Kr., for Avlsb. 11,000 Kr. Areal 70 Tdr. Ld., deraf Ager 69, Have og Gaardsplads 1. Agermarken drives i en 10 Marksdrift: Havre, Helbrak, Vintersæd, Byg, Sneglebælg, Byg, Roer, Havre og 2aars Græs. Jordens Bonitet er lermuldet. Der holdes 20 Køer, 18 Stkr. Ungkvæg og Kalve og 1 Tyr af rød dansk Race, 4 Heste, 2 Plage og 3 Faar. Sidste Aar solgtes c. 65 Fedesvin.

Holtegaard var i sin Tid Fæste under Gyldenholm. Den ligger kønt i Kirkerup med Udsigt mod N. til Lorup Skov. Jorderne strækker sig navnlig mod N. og V. Bygningerne er væsentligst opført 1880—81. Den grundmurede Hovedb. ligger mod V. Avlsb. er af Granit og Bindingsværk. Alle Bygningerne har Straatage. De faste Maskiner drives ved Petroleumsmotor.

Trivekjærgaard, Kirkerup Sogn. Postforb. og St.: Slagelse, hvortil c. 10½ Km. Ejer: *Ole Larsen*, som overtog Gaarden 1. April 1881, er født i Egeslevmagle 10. Maj 1854 og gift med *Karen Andersen*, født samme Steds 31. Aug. 1859.

Matr.-Nr. 1a af Esholte. Hartkorn 4 Tdr. 1 Fdkr. 2 Alb. Ejendomsskyld 35,000 Kr. Brandassurance for Hovedb. 4,536 Kr., for Avlsb. 11,059 Kr. Areal 45 Tdr. Ld., deraf Ager 44, Have og Gaardsplads 1. Agermarken drives i en 9 Marksdrift: benyttet Brak, Vintersæd, Blandsæd, Roer, Byg, Havre og 3aars Græs. Jordens Bonitet er lermuldet, men paa blandet Underlag. Der holdes 16 Køer, 10 Stkr. Ungkvæg og Kalve og 2 Tyre af rød dansk Race samt 4 Heste. Sidste Aar solgtes c. 50 Fedesvin.

Trivekjærgaard var i sin Tid Fæste under Gunderslevholm. Den ligger i Esholte i den ø. Side af sine Jorder med smuk Udsigt navnlig mod N. til de store Godsskove. Hovedb., der ligger mod S., er opført c. 1865 af Grundmur, medens Avlsb. er opført 1903—05 af Bindingsværk, væsentligst straatækkede. — I Kvægbesætningen findes en Del højt præmierede Avlsdyr.

1411 nævnes Vævneren Acho Jacobi in Esholte.

Højlundsgaard, Kirkerup Sogn. Postforb. og St.: Slagelse, hvortil c. 10½ Km. Ejer: *Christen Jørgensen*, som overtog Gaarden 1. April 1912, er født i Kirkerup 28. Febr. 1856 og gift med *Karen Marie Nielsen*, født i Stenlille 24. Novbr. 1871.

Matr.-Nr. 2 af Esholte. Hartkorn 4 Tdr. 4 Skpr. 3 Fdkr. 2½ Alb. Ejendomsskyld 35,000 Kr. Brandassurance for Bygningerne 14,600 Kr. Areal 54½ Td. Ld., deraf Ager 53½, Have og Gaardsplads 1. Agermarken drives i en 8 Marksdrift: Havre, Helbrak, Vintersæd, Byg, Roer, Havre og 2aars Græs. Jordens Bonitet er stærk Lermuld. Der holdes 12 Køer, 10 Stkr. Ungkvæg og Kalve og 1 Tyr af rød dansk Race, 4 Heste og 2 Faar. Sidste Aar solgtes 2 Fedesvin.

Højlundsgaard var tidligere Fæste under Gunderslevholm, men blev frikøbt 1858 af Peter Johansen, hvis Fader, Johan Andersen, havde haft den i Fæste.

Gaarden ligger i Esholte med Udsigt over den kønne, skovrige Egn. Bygningerne er væsentligst af Bindingsværk med Straatage. Hovedb. ligger mod Ø.

Svalebjerggaard, Lundforlund Sogn. Postforb.: Slagelse, og St.: Flakkebjerg, hvortil c. 3½ Km. Tlf. 25 over Lundforlund Central. Gaarden ligger c. 7½ Km. fra Slagelse. Ejer: *Sigvald Larsen*, som overtog Gaarden 1. Maj 1911, er født i Lundby i Tjæreby Sogn 23. Juli 1885 og gift med *Maren Christine Nielsen*, født i Faardrup 5. Aug. 1885.

Matr.-Nr. 10a af Lundforlund. Hartkorn 6 Tdr. 7 Skpr. 2 Fdkr. ¼ Alb. Ejendomsskyld 36,000 Kr. Brandassurance for Hovedb. 4,000 Kr., for Avlsb. 12,000 Kr. Areal 49½ Td. Ld., deraf Ager 48½, Have og Gaardsplads 1. Agermarken drives i en 8 Marksdrift: Helbrak, Vintersæd, Blandsæd, Roer, Byg, Havre og 2aars Græs. Jordens Bonitet er dels ler-, dels letmuldet. Der holdes 14 Køer, 13 Stkr. Ungkvæg og Kalve og 1 Tyr af rød dansk Race, 4 Heste samt 3 Plage og Føl. Sidste Aar solgtes c. 40 Fedesvin.

Svalebjerggaard, der i sin Tid var Fæste under Hovedgaarden Falkensten, ligger i Lundforlund med sine noget bakkede Jorder strakt ud mod SV. Hovedb. er opført 1892 i den s. Side af Gaardspladsen; den er af Grundmur i 2 Stokværk over høj Granitsokkel og tækket med Pap. To af Avlsb. er af Bindingsværk, de øvrige af Granit med Straatage. De faste Maskiner drives ved Petroleumsmotor.

Vestensøgaard, Lundforlund Sogn. Postforb. og St.: Slagelse, hvortil c. 7½ Km. Ejer: *Jørgen Rasmussen*, som overtog Gaarden 1. Oktbr. 1900, er født i Bregninge ved Kallundborg 6. Maj 1852 og gift med *Mette Marie Jensen*, født i Hagendrup i Bregninge Sogn 12. Aug. 1852.

Matr.-Nr. 11a af Lundforlund. Hartkorn 7 Tdr. 1 Skp. 2 Fdkr. 2½ Alb. Ejendomsskyld 42,000 Kr. Brandassurance for Hovedb. 4,490 Kr., for Avlsb. 10,523 Kr. Areal 66 Tdr. Ld., deraf Ager 63, Eng 2, Have og Gaardsplads 1. Agermarken drives i en 8 Marksdrift: Havre, Helbrak, Vintersæd, Byg, Roer, Byg og 2aars Græs. Jordens Bonitet er god Lermuld. Der holdes 18 Køer, 16 Stkr. Ungkvæg og Kalve og 2 Tyre af rød dansk Race, 5 Heste og 2 Plage. Sidste Aar solgtes c. 70 Fedesvin.

Vestensøgaard, der i sin Tid har været Fæste under Antvorskov, gik 1889 i Arv

fra Hans Christensen til hans Svigersøn, Søren Petersen, som 1900 mageskiftede den bort til den nuværende Ejer.

Gaarden ligger i Lundforlund i den ø. Side af sine noget bølgeformede Jorder og er opført i 1850'erne af Bindingsværk med Straatage. Hovedb. ligger mod S. I 1912 er bygget en stor, paptækket Hjælm.

1488 skal i Lundforlund have boet en Adelsmand ved Navn Clement Due.

Nødbjerggaard, Lundforlund Sogn. Postforb. og St.: Slagelse, hvortil c. 9 Km. Ejer: *Adolf Peder Hansen*, som overtog Gaarden i 1910. Gaarden er siden 1 Maj 1906 bortforpagtet til *Frederik Larsen*, som er født i Helsing Sogn 6. Oktbr. 1876 og gift med *Sofie Sørensen*, født i Tjørnelunde 7. Marts 1881.

Matr.-Nr. 14 af Lundforlund. Hartkorn 9 Tdr. 2 Skpr. 3 Fdkr. 2 Alb. Ejendomsskyld 46,000 Kr. Brandassurance for Bygningerne 13,800 Kr. Areal 78½ Td. Ld., deraf Ager 74½, Eng 3, Have og Gaardsplads 1. Agermarken drives i en 7 Marksdrift: benyttet Brak, Vintersæd, Byg, ½ Roer ½ Blandsæd, Havre og 2aars Græs. Jordens Bonitet er lidt forskellig, dels lermuldet, dels af noget lettere Beskaffenhed. Der holdes 21 Køer, 15 Stkr. Ungkvæg og Kalve og 1 Tyr af rød dansk Race, 5 Heste samt 3 Plage og Føl. Sidste Aar solgtes c. 50 Fedesvin.

Nødbjerggaard var tidligere Fæste under Antvorskov. Den nuværende Ejer har arvet den efter sin Fader, Peder Hansen, men paa Grund af hans unge Alder er den i disse Aar bortforpagtet.

Gaarden ligger SV. for Lundforlund, omgivet af sine gode, noget bølgeformede Jorder. Hovedb. ligger mod V. og er ligesom to af Avlsb. af Bindingsværk, medens Resten af Avlsb. er af Granit. Alle Bygningerne bærer Straatage.

Aagaard, Lundforlund Sogn. Postforb.: Slagelse, og St.: Flakkebjerg, hvortil c. 6½ Km. Tlf. 17 over Lundforlund Central. Gaarden ligger c. 8 Km. fra



Aagaard.

Slagelse. Ejer: *Alfred Madsen*, som overtog Gaarden 1. Juni 1909, er født i Egeslevmagle 4. Maj 1883 og gift med *Vilhelmine Drost Olsen*, født i Gjerlev 9. Maj 1886.

Matr.-Nr. 18 m. fl. af Lundforlund. Hartkorn 7 Tdr. 5 Skpr. 3 Fdkr. Ejendomsskyld 38,000 Kr. Brandassurance for Hovedb. 8,000 Kr., for Avlsb. 18,300 Kr. Areal 55 Tdr. Ld., deraf Ager 50, Græsningsjord 4, Have og Gaardsplads 1. Agermarken drives i en 4 Marksdrift: ½ Havre ½ Vintersæd, ½ Roer ½ Staldfoder, Byg og 1aars Græs. Jordens Bonitet er god, frugtbar Lermuld. Der holdes 16 Køer, 14 Stkr. Ungkvæg og Kalve og 1 Tyr af rød dansk Race, 5 Heste og 2 Plage. Sidste Aar solgtes c. 60 Fedesvin.

Aagaard, der har sit Navn af et lille Aaløb, som gennemskærer dens Marker, var i sin Tid Fæste under Antvorskov. C. 1888 gik Gaarden i Arv fra Villads Rasmussen til hans Søn, Peter Rasmussen, af hvem den nuværende Ejer har købt.

Gaarden ligger tæt V. for Lundforlund og er opført efter Ildsvaade 1878 af Grundmur. Hovedb., der ligger mod S., har Skifertag, Avlsb. Paptage.

Hvilshøjgaard, Lundforlund Sogn. Postforb. og St.: Slagelse, hvortil c. 7½ Km. Ejerinde: Enkefru *Ane Marie Jensen*, som overtog Gaarden i 1903 ved sin Mands, *Niels Jensens* Død, er født i Gimlinge Sogn 25. Juli 1859.

Matr.-Nr. 19a m. fl. af Lundforlund. Hartkorn 7 Tdr. 6 Skpr. 1¼ Alb. Ejendomsskyld 36,000 Kr. Brandassurance for Bygningerne 10,500 Kr. Areal 55 Tdr. Ld., deraf Ager 54, Have og Gaardsplads 1. Agermarken drives i en 8 Marksdrift: Havre, Helbrak, Vintersæd, Byg, Roer, Blandsæd og 2aars Græs. Jordens Bonitet er god Lermuld paa Lerunderlag. Der holdes 16 Køer, 12 Stkr. Ungkvæg og Kalve og 1 Tyr af rød dansk Race, 5 Heste samt 3 Plage og Føl. Sidste Aar solgtes c. 30 Fedesvin.

Hvilshøjgaard har rimeligvis Navn efter en gammel Kæmpehøj, som fordem laa paa dens Mark, men som nu forlængst er udgravet; der fandtes ved denne Udgravning en Del Stenvaaben, som blev indlemmet i Oldnordisk Museum. Gaarden har været Fæste under Antvorskov. Den nuværende Ejerindes Svigerfader, Jens Nielsen, havde erhvervet sig den ved Mageskifte og var i 1887 bleven efterfulgt af sin Søn, Niels Jensen († 1903).

Gaarden ligger tæt S. for Lundforlund og bestaar helt af 100aarige Bygninger af Bindingsværk med Straatage. Hovedb. ligger mod N.

Bastholm, Sct. Mikkels Sogn. Postforb. og St.: Slagelse, hvortil c. 3 Km. Ejer: *Christen Christensen*, som overtog Gaarden i Septbr. 1909, er født i Nidløse 2. April 1868 og gift med *Marie Olsen*, født i Nidløse 13. April 1865.

Matr.-Nr. 2a af Jernbjerg. Hartkorn 7 Tdr. ¾ Alb. Ejendomsskyld 41,000 Kr. Brandassurance for Bygningerne c. 8,000 Kr. Areal 56 Tdr. Ld., deraf Ager 51, Eng 4, Have og Gaardsplads 1. Agermarken drives i en 4 Marksdrift sammen med Jernbjerggaard, som Ejeren er Forpagter af, og hvor den samlede Besætning staa opstaldet. Jordens Bonitet er lermuldet.

Bastholm var i sin Tid Fæste under Sorø Akademi. Den ligger tæt Ø. for Slagelse-Kallundborg Landevej, omgivet af sine jævne Jorder. Bygningerne er ældre. Hovedb. ligger mod N. Gaardens Eng overrisles af Spildevandsledning fra Slagelse og er overordentlig frodig.

Enggaard, Sct. Mikkels Sogn. Postforb. og St.: Slagelse, hvortil c. 3½ Km. Tlf. 595 over Slagelse Central. Ejer: *Karl Jensen*, som overtog Gaarden 1. April 1911, er født i Sæby Holmslev Sogn 19. Marts 1883.

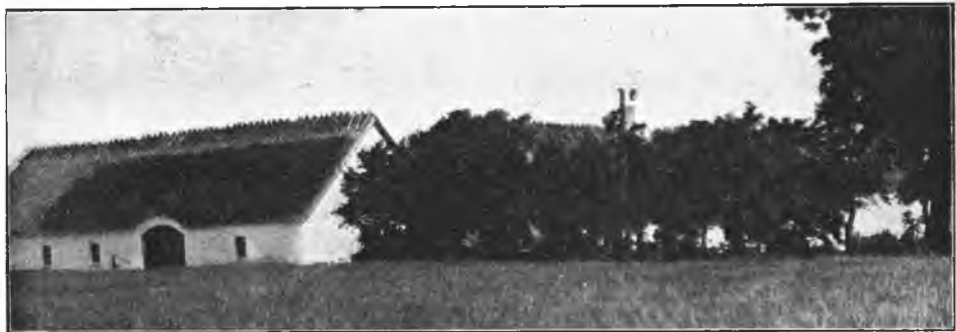

Enggaard.

Matr.-Nr. 3a af Jernbjerg. Hartkorn 7 Tdr. 3 Skpr. 2 Fdkr. 2¼ Alb. Ejendomsskyld 45,000 Kr. Brandassurance for Hovedb. 4,000 Kr., for Avlsb. 11,715 Kr. Areal 61 Tdr. Ld., deraf Ager 52, Eng 8, Have og Gaardsplads 1. Agermarken drives i en 7 Marksdrift med udstrakt Rodfrugtdyrkning. Jordens Bonitet er god Lermuld. Der holdes 39 Køer, 3 Stkr. Ungkvæg og 1 Tyr af rød dansk Race, 5 Heste og 2 Plage. Sidste Aar solgtes c. 80 Fedesvin.

Enggaard var tidligere Fæste under Antvorskov. Den tilhørte gennem en Aarrække Christian Hansen, som havde faaet den efter sin Fader, men som 1903 skødede den til sin Søster, der 1908 solgte til Slagter N. C. Hansen i Slagelse, af hvem den nuværende Ejer har købt.

Gaarden ligger c. 300 M. Ø. for Slagelse-Kallundborg Landevej og er helt af Grundmur med Straatage; Svinestalden har dog Tag af Pandeplader. Hovedb. ligger mod S.

— Agermarken ligger samlet omkring Gaarden over et jævnt Terræn. De fortrinlige Enge gennemskæres af et Vandløb, som medfører Slagelse Spildevand, hvad i høj Grad kommer Vegetationen til Gode.

Skovsøgaard, Sct. Mikkels Sogn. Postforb. og St.: Slagelse, hvortil c. 2 Km. Ejer: *Rasmus Rasmussen*, som overtog Gaarden 1. April 1911, er født i Pedersborg ved Sorø 7. Jan. 1880 og gift med *Frida Bendixen*, født i København 30. Jan. 1886.

Matr.-Nr. 16a m. fl. af Skovsø. Hartkorn 8 Tdr. 2 Skpr. 2 Fdkr. i Alb. Ejendomsskyld 50,000 Kr. Brandassurance for Hovedb. 9,400 Kr., for Avlsb. c. 20,000 Kr. Areal 80 Tdr. Ld., deraf Ager 72½, Eng 3, Mose 3, Have og Gaardsplads 1½. Agermarken drives i en 6 Marksdrift. Jordens Bonitet er god, frugtbar Lermuld. Der holdes 17 Køer, 19 Stkr. Ungkvæg og Kalve og 2 Tyre af rød dansk Race, 5 Heste og 2 Plage. Sidste Aar solgtes c. 20 Fedesvin.

Skovsøgaard har den nuværende Ejer købt af Jens Peter Nielsen, som havde faaet den efter sin Fader, Peter Nielsen. Gaarden var tidligere Fæste under Frederikslund. Den ligger ved Slagelse-Sorø Landevej og er helt nybygget af Grundmur. Hovedb. ligger frit mod N.; den har Skifertag og rummer en stor og god Lejlighed. Avlsb. har 2 M. høj, muret Trimpel og Paptage. Desuden findes en stor Hjælm. De faste Maskiner drives ved Benzinmotor.

Til Skovsøgaard hører en stor Grusgrav, der indbringer en større, aarlig Indtægt.

Kassebjerggaard, Sct. Mikkels Sogn. Postforb. og St.: Slagelse, hvortil c. 2 Km. Ejer: *Emil Jensen*, som overtog Gaarden 1. April 1898, er født i Stenmagle 19. Jan. 1867 og gift med *Sofie Nielsen*, født i Ottestrup 4. Novbr. 1867.



Kassebjerggaard.

Matr.-Nr. 18a af Skovsø. Hartkorn 6 Tdr. 6 Skpr. 3 Fdkr. 1¼ Alb. Ejendomsskyld 40,000 Kr. Brandassurance for Hovedb. 6,500 Kr., for Avlsb. 17,400 Kr. Areal 62 Tdr. Ld., deraf Ager 60½, Have og Gaardsplads 1½. Af Agermarken drives 53½ Td. Ld. i en 8 Marksdrift: Havre, Roer, Byg, Roer, Byg, Havre og 2aars Græs; 7 Tdr. Ld. dyrkes med Lucerne eller henligger til vedvarende Græsning. Jordens Bonitet er Lermuld paa Lerunderlag. Der holdes 18 Køer, 17 Stkr. Ungkvæg og Kalve og 2 Tyre af rød dansk Race, 5 Heste og 1 Plag. Sidste Aar solgtes c. 30 Fedesvin.

Kassebjerggaard blev omkring Midten af forrige Aarhundrede købt fri fra Fæste under Hovedgaarden Frederikslund af Anders Jensen, i hvis Slægt den gennem flere Generationer havde været Fæste. Han solgte den 1865 til to Søstre, som allerede 1867 solgte til Otto Lystrup, af hvem den nuværende Ejers Fader, Niels Jensen, købte i 1878.

Gaarden ligger tæt op til Slagelse Bygrunde S. for Landevejen til Sorø, omgivet af sine noget kuperede Jorder. Alle Bygningerne er af Grundmur. Den teglhængte Hovedb., der ligger mod N., er opført c. 1862. Avlsb. er opført 1910 efter Ildsvaade ved Lynnedslag og har alle Straatage. Den s. Længe er en rummelig Bræddelade.

Sit Navn har Gaarden efter et Højdepunkt, som ligger paa dens Mark mod SV.

M. Niensens Gaard i Lille Valdbby, Sct. Mikkels Sogn. Postforb. og St.: Slagelse, hvortil c. 3½ Km. Ejer: *Marius Nielsen*, som overtog Gaarden 1. Novbr.

1911, er født i Næstved 26. Septbr. 1880 og gift med *Annine Frederiksen*, født i Langsted 30. Juni 1883.

Matr.-Nr. 9 af Lille Valdby. Hartkorn 6 Tdr. 6 Skpr. 3 Fdkr. 2½ Alb. Ejendomsskyld 35,000 Kr. Brandassurance for Bygningerne 11,720 Kr. Areal 58 Tdr. Ld., deraf Ager 51, Eng 6, Have og Gaardsplads 1. Agermarken drives i en 8 Marksdrift: Vintersæd efter Halvbrak, Roer, Byg, Cikorie, Byg, Havre og 1½aars Græs. Jordens Bonitet er god og kraftig Lermuld. Der holdes 7 Køer, 9 Stkr. Ungkvæg og Kalve og 1 Tyr af rød dansk Race, 5 Heste og 3 Faar. Sidste Aar solgtes 37 Fedesvin.

Gaarden, som har været Fæste under Antvorskov, har den nuværende Ejer købt af Martin Hansen, der 1909 havde købt af Jens Hansen, hvis Slægt den gennem flere Generationer havde tilhørt. — Bygningerne er dels af Grundmur, dels af Bindingsværk, alle med Straatage. Hovedb. ligger mod N. — Engen gennemstrømmes af et Vandløb, der medfører Spildevand fra Slagelse, hvad der i høj Grad kommer Vegetationen til Gode.

J. V. Worms Gaard, Nordrup Sogn. Postforb. og St.: Slagelse, hvortil c. 11 Km. Tlf. 22⁵ over Sønderup Central. Ejer: *Johannes Vilhelm Worm*, som overtog Gaarden i 1897, er født i Hyllerup 4. April 1865 og gift med *Marie Nielsen*, født paa Ejendommen 1. Juli 1867.



J. V. Worms Gaard.

Matr.-Nr. 3a m. fl. af Nordrup. Hartkorn 6 Tdr. 5 Skpr. 3 Fdkr. Ejendomsskyld 39,000 Kr. Brandassurance for Hovedb. 6,140 Kr., for Avlsb. 13,360 Kr. Areal 55 Tdr. Ld., deraf Ager 54, Have og Gaardsplads 1. Agermarken drives i en 8 Marksdrift: Havre, Helbrak, Vintersæd, Roer, Byg, Blandsæd og 2aars Græs. Jordens Bonitet er stærk Lermuld. Der holdes 15 Køer, 12 Stkr. Ungkvæg og Kalve og 3 Tyre af rød dansk Race samt 5 Heste. Sidste Aar solgtes c. 30 Fedesvin.

Gaarden ligger højt og kønt i Nordrup By med sine jævne, gode Jorder strakt ud mod S. Den har været Fæste under Sorø Akademi. 1867 arvede Hans Nielsen den efter en Slægtning, og efter hans Død i 1889 blev hans Enke ved at sidde inde med Gaarden, til hun i 1897 skødede den til sin Svigersøn, den nuværende Ejer.

Bygningerne er opført 1874—78 af Grundmur med Straatage. Hovedb. ligger mod Ø. Elektrisk Lys og Kraft er installeret.

Vestervang, Nordrup Sogn. Postforb. og St.: Slagelse, hvortil c. 11 Km. Ejer: *Niels Kristensen*, som overtog Gaarden 1. Maj 1909, er født paa Ejendommen 29. Septbr. 1852 og gift med *Dorthea Cathrine Christensen*, født i Bakkendrup 18. Oktbr. 1847.

Matr.-Nr. 4a af Nordrup. Hartkorn 6 Tdr. 7 Skpr. 1 Fdkr. 1 Alb. Ejendomsskyld 40,000 Kr. Brandassurance for Bygningerne c. 22,000 Kr. Areal 58 Tdr. Ld., deraf Ager 53½, Eng 3, Have og Gaardsplads 1½. Agermarken drives i en 7 Marksdrift: delvis benyttet Brak, Vintersæd, Havre, Roer, ½ Byg ½ Blandsæd og 2aars Græs. Jordens Bonitet er god Lermuld. Der holdes 16 Køer, 12 Stkr. Ungkvæg og Kalve og 1 Tyr af rød dansk Race, 5 Heste og 2 Plage. Sidste Aar solgtes c. 40 Fedesvin.

Vestervang var i sin Tid Fæste under Sorø Akademi. Senere tilhørte den Kristen Larsen, hvis Enke 1869 ægtede Niels Pedersen, som 1909 efterfulgtes af sin Stedsøn, den nuværende Ejer.



Vestervang.

Gaarden ligger i Nordrup og er bygget 1875 dels af Grundmur, dels af Bindingsværk. Hovedb. ligger mod Ø. og har Paptag, Avlsb. Straatage. Udenfor den egentlige Gaardsplads er bygget en stor, paptækket Hjælm. Lys og Kraft er indlagt fra Hallelev Elektricitetsværk. — Jorderne har en god og bekvem Overflade.

Krogsagergaard, Nordrup Sogn. Postforb. og St.: Slagelse, hvortil c. 11 Km. Tlf. 22⁷ over Sønderup Central. Ejer: *Frederik Larsen*, som overtog Gaarden



Krogsagergaard.

i Juni 1910, er født i Ørslev 23. April 1886 og gift med *Mathilde Christensen*, født paa Ejendommen 15. Juli 1886.

Matr.-Nr. 8 m. fl. af Nordrup. Hartkorn 6 Tdr. 1 Skp. 1 Fdkr. Ejendoms-

skyld 37,000 Kr. Brandassurance for Hovedb. 6,000 Kr., for Avlsb. 15,228 Kr. Areal 59½ Td. Ld., deraf Ager 58½, Have og Gaardsplads 1. Agermarken drives i en 8 Marksdrift: Havre, Vintersæd, Roer, Byg, Roer, Blandsæd og 2aars Græs. Jordens Bonitet er dels lermuldet, dels af moseagtig Beskaffenhed. Der holdes 16 Køer, 19 Stkr. Ungkvæg og Kalve og 1 Tyr af rød dansk Race, 5 Heste samt 5 Plage og Føl. Sidste Aar solgtes c. 60 Fedesvin.

Krogsagergaard, der ligger c. 1½ Km. V. for Nordrup, var tidligere Fæste under Sorø Akademi, men blev frikøbt 1854 af Christian Olsen, som 1866 efterfulgtes af sin Svigersøn, Lars Christensen, den nuværende Ejers Svigerfader.

Bygningerne stammer fra c. 1870. Den grundmurede Hovedb. ligger mod Ø., omgivet af den sjældent smukke og velholdte Have. Avlsb. er af Bindingsværk, Alle Bygningerne har Straatage. Senere er bygget en rummelig Hjælm med Tag af Bølgeblik. Gaarden har sit eget Vandværk. Til Drift af de faste Maskiner er installeret Petroleumsmotor. — Jorderne strækker sig navnlig mod N., V. og S. over et jævnt og bekvemt Terræn.

J. Poulsens Gaard, Nordrup Sogn. Postforb. og St.: Slagelse, hvortil c. 11 Km. Ejer: *Jens Poulsen*, som overtog Gaarden i 1880, er født paa Ejendommen 24. Maj 1852 og gift med *Maren Jensen*, født i Kjærby 17. Febr. 1852.

Matr.-Nr. 5a af Nordrup. Hartkorn 6 Tdr. 4 Skpr. 3 Fdkr. Ejendomsskyld 35,000 Kr. Brandassurance for Bygningerne c. 14,000 Kr. Areal 53½ Td. Ld., deraf Ager 49½, Eng 3, Have og Gaardsplads 1. Agermarken drives i en 7 Marksdrift: Brak, Vintersæd, Roer, Byg, Havre og 2aars Græs. Jordens Bonitet er god Lermuld. Der holdes 14 Køer, 10 Stkr. Ungkvæg og Kalve og 1 Tyr af rød dansk Race samt 5 Heste. Sidste Aar solgtes c. 40 Fedesvin.

Gaarden blev 1852 frikøbt fra Fæste under Sorø Akademi af den nuværende Ejers Fader, Poul Sørensen, hvis Forfædre i c. 300 Aar skal have haft den i Fæste. Gaarden ligger i Nordrup i den ø. Side af sine jævne Jorder og er helt af Bindingsværk med Straatage. Hovedb. ligger mod N. Den s. og v. Længe er opført 1870, medens de øvrige Bygninger er ældre.

Pedersminde, Nordrup Sogn. Postforb. og St.: Slagelse, hvortil c. 11 Km. Ejer: *Lars Peder Jensen*, som overtog Gaarden 1. Maj 1891, er født paa Ejendommen 19. Juni 1861 og gift med *Christiane Jensen*, født i Kjærby 14. Oktbr. 1862.

Matr.-Nr. 7 m. fl. af Nordrup. Hartkorn 6 Tdr. 1 Skp. 3 Fdkr. 2½ Alb. Ejendomsskyld 36,000 Kr. Brandassurance for Hovedb. 3,600 Kr., for Avlsb. 14,482 Kr.; desuden for en Arbejderbolig 800 Kr. Areal 60 Tdr. Ld., deraf Ager 59, Have og Gaardsplads 1. Agermarken drives i en 8 Marksdrift: Havre, Helbrak, Vintersæd Byg, Roer, Blandsæd og 2aars Græs. Jordens Bonitet er lermuldet. Der holdes 18 Køer, 12 Stkr. Ungkvæg og Kalve og 2 Tyre af rød dansk Race, 5 Heste samt 3 Plage og Føl. Sidste Aar solgtes c. 60 Fedesvin.

Pedersminde, der ligger c. ½ Km. V. for Nordrup, blev 1850 købt fri fra Fæste under Sorø Akademi af den nuværende Ejers Fader, Peder Jensen. Bygningerne er af Bindingsværk med Straatage. En senere bygget Hjælm har Paptag. Hovedb. ligger mod N. De faste Maskiner drives ved Vindmotor.

Enghavegaard, Nordrup Sogn. Postforb. og St.: Slagelse, hvortil c. 11 Km. Tlf. 22¹¹ over Sønderup Central. Ejer: *Christian Nielsen*, som overtog Gaarden 1. Jan. 1899, er født i Gudum 18. Juli 1868.

Matr.-Nr. 4 af Skaftlev. Hartkorn 6 Tdr. 3 Fdkr. 1½ Alb. Ejendomsskyld 36,000 Kr. Brandassurance for Hovedb. 6,450 Kr., for Avlsb. 9,045 Kr. Areal 48½ Td. Ld., deraf Ager 46½, Eng 1, Have og Gaardsplads 1. Agermarken drives i en 8 Marksdrift: Brak, Vintersæd, Byg, Roer, Blandsæd, Havre og 2aars Græs. Jordens Bonitet er god, frugtbar Lermuld. Der holdes 15 Køer, 15 Stkr. Ungkvæg og Kalve og 1 Tyr af rød dansk Race, 4 Heste og 1 Plag. Sidste Aar solgtes c. 60 Fedesvin.

Enghavegaard blev omkring 1830 købt fri fra Fæste under Sorø Akademi af Niels Larsen, som senere efterfulgtes af sin Søn, Jens Nielsen, den nuværende Ejers Svigerfader.

Gaarden ligger i Skaftlev i den s. Side af sine jævne, gode Jorder. Hovedb. er

opført 1878 i den s. Side af Gaardspladsen. 1881 byggedes den n. og ø. Længe af Grundmur, og 1899 en stor Bræddelade. Denne har Paptag, medens de øvrige Bygninger er straatækkede.

H. P. Jensens Gaard i Skaftelev, Nordrup Sogn. Postforb. og St.: Slagelse, hvortil c. 11 Km. Ejer: *Hans Peter Jensen*, som overtog Gaarden 1. Maj 1890, er født paa Ejendommen 4. Marts 1862 og gift med *Maren Marie Larsen*, født i Ulstrup 22. Marts 1866.

Matr.-Nr. 2 af Skaftelev. Hartkorn 6 Tdr. 3 Skpr. 1 Fdkr. 1 Alb. Ejendomsskyld 36,000 Kr. Brandassurance for Bygningerne c. 19,000 Kr. Areal 58 Tdr. Ld., deraf Ager 54½, Eng 2, Have og Gaardsplads 1½. Agermarken drives i en 8 Marksdrift: Vintersæd efter Halvbrak, Byg, Havre, Roer, Blandsæd og 2½aars Græs. Jordens Bonitet er noget letmuldet. Der holdes 15 Køer, 12 Stkr. Ungkvæg og Kalve og 1 Tyr af rød dansk Race, 5 Heste og 2 Plage. Sidste Aar solgtes c. 50 Fedesvin.



H. P. Jensens Gaard.

Gaarden blev frikøbt fra Fæste under Sorø Akademi af den nuværende Ejers Bedstefader, Hans Hansen, der senere efterfulgtes af sin Søn, Jens Hansen, den nuværende Ejers Fader. Den ligger tæt SV. for Skaftelev, bekvemt for sine Jorder, som falder jævnt mod S.

Hovedb. er opført 1894 af Grundmur med Straatag i den n. Side af Gaardspladsen. Ogsaa Laden er af Grundmur; den har 2 M. høj Trimpel med Paptag og er opført 1908. De øvrige Avlsb. er ældre, straatækte Bindingsværkshuse. Fra Hallelev Elektricitetsværk er indlagt Lys og Kraft.

Dragebjerggaard, Nordrup Sogn. Postforb. og St.: Slagelse, hvortil c. 11 Km. Ejer: *Niels Jørgensen*, som overtog Gaarden 13. Marts 1906, er født i Sørbymagle 2. Aug. 1855 og gift med *Ane Marie Christensen*, født i Vollerup 1. Febr. 1868.

Matr.-Nr. 5 m. fl. af Skaftelev. Hartkorn 6 Tdr. 5 Skpr. 1 Fdkr. 2¼ Alb. Ejendomsskyld 38,000 Kr. Areal 54½ Td. Ld., deraf Ager 50, Eng 4, Have og Gaardsplads ½. Agermarken drives i en 8 Marksdrift: Helbrak, Vintersæd, Byg, Havre, Roer, Blandsæd og 2aars Græs. Jordens Bonitet er lermuldet. Der holdes 15 Køer, 11 Stkr. Ungkvæg og Kalve og 2 Tyre af rød dansk Race, 4 Heste, 3 Plage og Føl samt 4 Faar. Sidste Aar solgtes 72 Fedesvin.

Dragebjerggaard, som er en af de gamle Akademigaarde, ligger i Skaftelev, højt og frit, med sine noget bølgeformede Jorder strakt ud mod Ø. og N. Bygningerne stammer alle fra 1868 og har alle Straatage; men Hovedb., der ligger mod S., er af Grundmur, Avlsb. af Bindingsværk. De faste Maskiner drives ved Vindmotor.

Ternelund, Ottestrup Sogn. Postforb. og St.: Slagelse, hvortil c. 6½ Km. Tlf. 27 over Næsby Skov Central. Ejer: *Christen Johannes Christensen*, som

overtog Gaarden i Decbr. 1905, er født paa Ejendommen 3. Aug. 1871 og gift med *Nielsine Olsen*, født i Gudum 14. Jan. 1872.

Matr.-Nr. 5a m. fl. af Vedbynørre. Hartkorn 8 Tdr. 2 Skpr. 3 Fdkr. 1½ Alb. Ejendomsskyld 50,000 Kr. Brandassurance for Hovedb. 5,460 Kr., for Avlsb. 20,795 Kr. Areal 72 Tdr. Ld., deraf Ager 71, Have og Gaardsplads 1. Agermarken drives i en 8 Marksdrift: Helbrak, Vintersæd, Byg, Roer, Blandsæd, Havre og 2aars Græs. Jordens Bonitet er god Lermuld. Der holdes 31 Køer, 12 Stkr. Ungkvæg og Kalve og 2 Tyre af rød dansk Race, 7 Heste, 2 Plage og 2 Faar. Sidste Aar solgtes c. 100 Fedesvin.

Ternelund blev 1905 købt fri fra Fæste under Frederikslund af den nuværende Ejer. Den anseelige, nybyggede Gaard, opført efter Ildsvaade 1905, ligger tæt V. for Vedbynørre og er helt af Grundmur. Den teglhængte Hovedb. ligger i den s. Side af Gaardspladsen. Avlsb. har Straatage. En stor, paptækket Hjælm er bygget udenfor den egentlige Gaardplan. De faste Maskiner drives ved Petroleumsmotor.

Landagergaard, Ottestrup Sogn. Postforb. og St.: Slagelse, hvortil c. 6½ Km. Ejer: *Morten Petersen*, som overtog Gaarden 15. Marts 1894, er født i Tjæreby Sogn 18. Aug. 1861 og gift med *Marie Kirstine Rasmussen*, født samme Steds 29. Septbr. 1866.

Matr.-Nr. 2 m. fl. af Vedbynørre. Hartkorn 9 Tdr. 3 Skpr. 1 Fdkr. 1½ Alb. Ejendomsskyld 44,000 Kr. Brandassurance for Hovedb. 5,200 Kr., for Avlsb. 11,110 Kr. Areal 76¼ Td. Ld., deraf Ager 75½, Have og Gaardsplads ¼. Agermarken drives i en 8 Marksdrift: Havre, Helbrak, Vintersæd, Byg, Roer, Blandsæd og 2aars Græs. Jordens Bonitet er lermuldet. Der holdes 20 Køer, 15 Stkr. Ungkvæg og Kalve og 2 Tyre af rød dansk Race, 6 Heste og 2 Plage. Sidste Aar solgtes c. 50 Fedesvin.

Landagergaard blev 1910 købt fri fra Fæste under Hovedgaarden Frederikslund af den nuværende Ejer. Den ligger i Vedbynørre i den ø. Side af sine Jorder og er helt af Bindingsværk med Straatage, opført i 1870'erne. I 1911 er desuden bygget en stor, paptækket Hjælm. Hovedb. ligger mod S.

Pilagergaard, Sct. Peders Sogn. Postforb. og St.: Slagelse, hvortil c. 2 Km. Ejer: *Jørgen Rasmussen*, som overtog Gaarden 1. Aug. 1911, er født i Hejninge 1. Novbr. 1857 og gift med *Sofie Christensen*, født i Harrested 11. Juli 1866.



Pilagergaard.

Matr.-Nr. 2a af Holmstrup. Hartkorn 6 Tdr. 7 Skpr. 2 Fdkr. ¼ Alb. Ejendomsskyld 48,000 Kr. Brandassurance for Hovedb. 8,130 Kr., for Avlsb. 11,115 Kr. Areal 57 Tdr. Ld., deraf Ager 55, Mose 1, Have og Gaardsplads 1. Agermarken drives i en 9 Marksdrift: Havre, benyttet Brak, Vintersæd, Byg, Havre, Roer, Byg og 2aars Græs. Jordens Bonitet er god, frugtbar Lermuld. Der holdes 19 Køer, 15 Stkr. Ungkvæg og Kalve og 1 Tyr af rød dansk Race, 5 Heste samt 3 Plage og Føl. Sidste Aar solgtes 22 Fedesvin.

Pilagergaard ligger højt og kønt tæt N. for Holmstrup med god Udsigt mod N. og V. og navnlig mod SØ. over Slagelse Købstad. Gaarden var tidligere Fæste under

Antvorskov. Den nuværende Ejer har købt den af Peter Hansen, som 1890 havde faaet den efter sin Svigerfader, Niels Hansen.

Bygningerne er opført af Grundmur i 1897 efter Ildsvaade. Den kønne, skifer-tækkede Hovedb. ligger frit mod S., omgivet af en velholdt Have. Avlsb. har 2 M. høj Trimpel og Paptag.

Rødstensgaard, Sct. Peders Sogn. Postforb. og St.: Slagelse, hvortil c. 2 Km. Ejer: *Jens Johan Olsen*, som overtog Gaarden 1. Febr. 1910, er født i Kirke Stillinge 9. Marts 1869 og gift med *Anna Caroline Nielsen*, født i Holmstrup 25. April 1876.

Matr.-Nr. 9a m. fl. af Holmstrup. Hartkorn 6 Tdr. 2 Skpr. 2 Fdkr. $\frac{3}{4}$ Alb. Ejendoms-skyld 37,000 Kr. Brandassurance for Hovedb. 5,532 Kr., for Avlsb. 13,437 Kr. Areal 50 Tdr. Ld., deraf Ager 48, Eng 1, Have og Gaardsplads 1. Agermarken drives i en 10 Marksdrift: Helbrak, Hvede, Byg, Havre, 1aars Græs, Blandsæd, Roer, Havre og 2aars Græs. Jordens Bonitet er lermuldet. Der holdes 14 Køer, 8 Stkr. Ungkvæg og Kalve og 2 Tyre af rød dansk Race, 4 Heste og 2 Plage. Sidste Aar solgtes c. 10 Fedesvin.

Rødstensgaard var tidligere Fæste under Antvorskov. Bygningerne stammer fra 1821 og er alle af Bindingsværk med Straataage. Hovedb. ligger mod S.

H. P. Larsens Gaard i Holmstrup, Sct. Peders Sogn. Postforb. og St.: Slagelse, hvortil c. 2 Km. Ejer: Sognefoged *Hans Peder Larsen*, som overtog Gaarden i Juli 1886, er født i Bjerne 3. Marts 1859 og gift med *Jutta Lund*, født i Vester Bedsted 22. Aug. 1875.



H. P. Larsens Gaard.

Matr.-Nr. 4a m. fl. af Holmstrup. Hartkorn 7 Tdr. 1 Fdkr. 2 Alb. Ejendoms-skyld 44,000 Kr. Brandassurance for Hovedb. 5,240 Kr., for Avlsb. 12,364 Kr. Areal 53 Tdr. Ld., deraf Ager 51 $\frac{1}{2}$, Mose $\frac{1}{2}$, Have og Gaardsplads 1. Agermarken drives i en 9 Marksdrift: Havre, Roer, Byg, Havre, Staldfoder, Roer, Byg og 2aars Græs. Jordens Bonitet er god, tildels stærk Lermuld paa Lerunderlag. Der holdes 24 Køer, 14 Stkr. Ungkvæg og Kalve og 2 Tyre af rød dansk Race samt 5 Heste. Sidste Aar solgtes c. 25 Fedesvin.

Gaarden, som i sin Tid var Fæste under Antvorskov, tilhørte senere Thomas Hansen († c. 1845), hvis Enke ægtede Hans Hansen, der i 1886 skødede Ejendommen til sin Svigersøn, den nuværende Ejer.

Hovedb. ligger mod S. og er ligesom den ø. Lønge bygget 1821. 1903 er Staldlængen opført af støbte Mure, og 1905 er den store Bræddelade bygget. Tagene er dels af Pap, dels af Straa. — Gaarden ligger højt og kønt med vid Udsigt over det om-liggende Landskab. Jorderne har en jævn og god Overflade med Hovedfald mod S.

Bøgegaard, Sct. Peders Sogn. Postforb. og St.: Slagelse, hvortil c. 2 $\frac{1}{2}$ Km. Tlf. 606 over Slagelse Central. Ejer: Sogneraadsformand *Chr. P. Christensen Hedeboe*, som overtog Gaarden i 1900, er født i Greve Sogn 28. Novbr. 1870 og gift med *Elise Jensen*, født 19. Oktbr. 1866.

Matr.-Nr. 2 af Hyllerup. Hartkorn 7 Tdr. 7 Skpr. 3 Fdkr. 1¼ Alb. Ejendoms-skyld 46,000 Kr. Brandassurance for Bygningerne c. 24,000 Kr. Areal 60 Tdr. Ld., deraf Ager 58½, Mose ½, Have og Gaardsplads 1. Agermarken drives i en 8 Marksdrift: Havre, benyttet Brak, Vintersæd, Roer, Byg, Blandsæd og 2aars Græs. Jordens Bonitet er stærk Lermuld. Der holdes 23 Køer, 7 Stkr. Ungkvæg og Kalve og 1 Tyr af rød dansk Race, 5 Heste samt 4 Plage og Føl. Sidste Aar solgtes c. 80 Fedesvin.

Bøgegaard var tidligere Fæste under Antvorskov. Bygningerne er opført 1894, alle af Grundmur undtagen Laden, der er af Bindingsværk. Den skifertækkede Hovedb. ligger mod S. Avlsb. har Straatage. Til Drift af de faste Maskiner er opstillet Vindmotor.

Byhøj, Sct. Peders Sogn. Postforb. og St.: Slagelse, hvortil c. 2½ Km. Tlf. 525 over Slagelse Central. Ejer: *Peder Jørgensen*, som overtog Gaarden 1. April 1899, er født i Faardrup 15. Decbr. 1872 og gift med *Dorthea Nielsen*, født samme Steds 14. Novbr. 1870.

Matr.-Nr. 3 m. fl. af Hyllerup. Hartkorn 6 Tdr. 4 Skpr. 2 Fdkr. 2 Alb. Ejendomsskyld 35,000 Kr. Brandassurance for Hovedb. 7,500 Kr., for Avlsb. 11,500 Kr. Areal 48 Tdr. Ld., deraf Ager 46½, Mose ½, Have og Gaardsplads 1. Agermarken drives i en 8 Marksdrift. Jordens Bonitet er lermuldet. Der holdes 18 Køer, 10 Stkr. Ungkvæg og Kalve og 1 Tyr af rød dansk Race, 4 Heste samt 3 Plage og Føl. Sidste Aar solgtes c. 100 Fedesvin.

Byhøj har Navn af sin højtliggende Plads i Hyllerup By. Den var i sin Tid Fæste under Antvorskov, men er nu forlængst købt fri. Bygningerne er dels af Grundmur, dels af Bindingsværk med Straatage. Hovedb. ligger frit mod S. De faste Maskiner drives ved Petroleumsmotor. — Jorderne strækker sig navnlig mod NV. over et noget bølgeformet Terræn.

Sternbogaard, Sct. Peders Sogn. Postforb. og St.: Slagelse, hvortil c. 2½ Km. Ejer: *Jørgen Peter Larsen*, som overtog Gaarden 1. April 1873, er født paa Vestervang i Høng 13. April 1850 og gift med *Karen Marie Larsen*, født i Lorup 1. Oktbr. 1849.

Matr.-Nr. 4a m. fl. af Hyllerup. Hartkorn 6 Tdr. 6 Skpr. 3 Fdkr. 1¼ Alb. Ejendomsskyld 36,000 Kr. Brandassurance for Bygningerne c. 11,000 Kr. Areal 52 Tdr. Ld., deraf Ager 51, Have og Gaardsplads 1. Agermarken drives i en 8 Marksdrift: Brak, Vintersæd, Byg, Havre, Roer, ½ Byg ½ Blandsæd og 2aars Græs. Jordens Bonitet er lermuldet. Der holdes 16 Køer, 10 Stkr. Ungkvæg og Kalve og 1 Tyr af rød dansk Race, 4 Heste, 4 Plage og Føl samt 2 Faar. Sidste Aar solgtes 5 Fedesvin og c. 50 Maanedsgriise.

Sternbogaard var tidligere Fæste under Antvorskov. Jorderne, som gennemskæres af Banelinien København-Korsør, er et noget højt liggende, men dog ret jævnt Terræn. Hovedb., der ligger mod S., og de to Avlsb. er af Bindingsværk, opført i 1880erne, medens Staldlængen er opført 1899 af Grundmur; alle Bygningerne har Straatage. I Gaarden er indlagt selvrindende Vand fra Væld i en Bakke mod NV.

Bredkilde, Sct. Peders Sogn. Postforb. og St.: Slagelse, hvortil c. 1 Km. Ejer: *Laurits Kristian Olsen*, som overtog Gaarden i 1911, er født i Landsgrav 22. Juli 1856 og gift med *Marie Møller*, født i Hjærtning i Sønderjylland 9. April 1860.

Matr.-Nr. 6a m. fl. af Landsgrav. Hartkorn 7 Tdr. 6 Skpr. 1 Fdkr. ½ Alb. Ejendomsskyld 45,000 Kr. Brandassurance for Bygningerne c. 15,000 Kr. Areal 57½ Td. Ld., deraf Ager 56½, Have og Gaardsplads 1. Agermarken drives i en 8 Marksdrift: Havre, benyttet Brak, Vintersæd, Roefrø, Roer, Byg og 2aars Græs. Jordens Bonitet er god, kraftig Lermuld. Der holdes 20 Køer, 10 Stkr. Ungkvæg og Kalve og 1 Tyr af rød dansk Race, 5 Heste samt 3 Plage og Føl.

Bredkilde har i sin Tid været Fæste under Antvorskov. Den ligger i Landsgrav med sine jævne Jorder strakt ud mod SV. Bygningerne er dels af Grundmur, dels af Bindingsværk. Hovedb. ligger mod S. Udenfor den egentlige Gaardplan er i 1908 bygget en Hjælm.

Lillevang, Sct. Peders Sogn. Postforb. og St.: Slagelse, hvortil c. 1 Km. Ejer: *Jens Chr. Olsen*, som overtog Gaarden 11. Decbr. 1893, er født paa Ejenommen 11. Septbr. 1867 og gift med *Nielsine Annine Back*, født i Helsted ved Randers 11. Septbr. 1880.

Matr.-Nr. 1 af Landsgrav. Hartkorn 7 Tdr. 6 Skpr. 2 Fdkr. 2 Alb. Ejendoms-skyld 43,000 Kr. Brandassurance for Hovedb. 4,970 Kr., for Avlsb. 9,170 Kr. Areal 56 Tdr. Ld., deraf Ager 54½, Have og Gaardsplads 1½. Agermarken drives i en 8 Marksdrift: Vintersæd efter Halvbrak, Roer, Byg, Havre, Roer, Byg og 1½ aars Græs. Jordens Bonitet er god, kraftig Lermuld. Der holdes 12 Køer, 10 Stkr. Ungkvæg og Kalve og 1 Tyr af rød dansk Race, 4 Heste samt 4 Plage og Føl. Sidste Aar solgtes c. 50 Fedesvin.



Lillevang.

Lillevang er gammelt Mensalgods og har hørt under Sct. Peders Præstekald i Slagelse. Kort efter Midten af forrige Aarhundrede solgte Christen Christensen Gaarden til Christen Nielsen, af hvem den nuværende Ejers Fader, Niels Olsen, købte den 1861.

Gaarden ligger i Landsgrav By i den n. Side af sine ret jævne Jorder. Bygningerne er af Bindingsværk mod Gaardsiden, Granit mod Udsiden, og har alle Straatage; de er opført 1855—74. Hovedb. ligger mod N. Hele den velholdte Gaard i de kønne Om-givelser gør et meget tiltalende Indtryk.

Hjortshøjgaard, Sct. Peders Sogn. Postforb. og St.: Slagelse, hvortil c. 1 Km. Ejer: *Niels Frandsen*, som overtog Gaarden 1. Decbr. 1889, er født i Aarslev 21. Juli 1862 og gift med *Karen Hansen*, født i Aagerup 21. Febr. 1867.

Matr.-Nr. 8a af Landsgrav. Hartkorn 5 Tdr. 7 Skpr. 1¼ Alb. Ejendoms-skyld 38,000 Kr. Brandassurance for Bygningerne 19,550 Kr. Areal 48 Tdr. Ld., deraf Ager 45½, Eng 1, Have og Gaardsplads 1½. Agermarken drives i en 6 Marksdrift: Havre, ½ Roer ½ Staldfoder, Vintersæd, Roer, Byg og 1 aars Græs. Jordens Bonitet er lermuldet. Der holdes 24 Køer, 9 Stkr. Ungkvæg og Kalve og 1 Tyr af rød dansk Race, 4 Heste samt 3 Plage og Føl.

Hjortshøjgaard, som ligger i Landsgrav, var tidligere Fæste under Antvorskov. Jorderne strækker sig navnlig mod N. over et jævnt og bekvemt Terræn. Bygningerne er alle af Grundmur. Den teglhængte Hovedb. ligger mod V., omgivet af Haven mod N., V. og S. Avlsb. har Straatage. De faste Maskiner drives ved Petroleumsmotor.

Skjørpinge Præstegaard, Skjørpinge Sogn. Postforb. og St.: Flakkebjerg, hvortil c. 2 Km. Gaarden ligger c. 7½ Km. fra Slagelse. Nuværende Beneficiarius: Pastor *Krag*. Avlingen er siden 1903 bortforpagtet til *Lars Nielsen*, som er født i Sludstrup 19. April 1863 og gift med *Kirstine Larsen*, født i Faardrup 10. Novbr. 1878.

Matr.-Nr. 1 m. fl. af Skjørpinge. Hartkorn 6 Tdr. 1 Skp. 1 Fdkr. $\frac{1}{4}$ Alb. Ejendomsskyld 44,000 Kr. Brandassurance for Bygningerne c. 22,000 Kr. Areal 60 Tdr. Ld., deraf Ager 58, Have og Gaardsplads 2. Agermarken drives i en 7 Marksdrift: Havre, Helbrak, Vintersæd, Byg, Havre og 2aars Græs. Jordens Bonitet er Lermuld paa Lerunderlag. Der holdes 20 Køer af rød dansk Race, 5 Heste, 4 Plage og Føl samt 5 Faar.

Skjørpinge Præstegaard ligger i Skjørpinge By i den s. Side af sine Jorder. Hovedb. ligger frit mod N. og er af Grundmur med Tegltag; Avlsb. er derimod ældre, men velholdte Bindingsværkshuse med Straatage. — Forpagteren, der tillige er Ejer af en Gaard i Sludstrup, Matr.-Nr. 3a, driver tildels Ejendommene under Eet, saa at f. Eks. hele Besætningen staar opstaldet paa Gaarden i Sludstrup.

I Skjørpinge Kirkes Korgulv findes Gravsten over Præsterne Laurits Lauritsen († 1611) og Morten Peder Ringsted († 1644) samt deres Hustru, Marie Jensdatter († 1639). — I Aaret 1419 boede en »god Kvinde«, Cecilia Galmans Efterleverske i Skjørpinge; og 1437 nævnes Wernerus Bole de Schyrpinghæ.

Klammergaard, Skjørpinge Sogn. Postforb. og St.: Flakkebjerg, hvortil c. 2 Km. Tlf. 43 over Flakkebjerg Central. Gaarden ligger c. $7\frac{1}{2}$ Km. fra Slagelse. Ejer: *Jens Peter Hansen*, som overtog Gaarden 1. Marts 1890, er født paa Ejendommen 22. Decbr. 1863 og gift med *Kirsten Jensen*, født i Høve 1. April 1868.

Matr.-Nr. 6 m. fl. af Skjørpinge. Hartkorn 7 Tdr. 1 Skp. 3 Fdkr. $\frac{3}{4}$ Alb. Ejendomsskyld 40,000 Kr. Brandassurance for Bygningerne 19,700 Kr. Areal 57 Tdr. Ld., deraf Ager 53, Eng 3, Have og Gaardsplads 1. Agermarken drives i en 8 Marksdrift: benyttet Brak, Vintersæd, Byg, $\frac{1}{2}$ Roer $\frac{1}{2}$ Staldfoder, Byg, Havre og 2aars Græs. Jordens Bonitet er lermuldet. Der holdes 20 Køer, 12 Stkr. Ungkvæg og Kalve og 1 Tyr af rød dansk Race, 5 Heste samt 3 Plage og Føl. Sidste Aar solgtes c. 65 Fedesvin.

Klammergaard skal være gammelt Selveje. Den ligger i Skjørpinge i den v. Side af sine noget kuperede Jorder og er dels af Grundmur, dels af Bindingsværk, væsentligst tækket med Straa. Staldlængen har dog muret Trimpel og Paptag. Hovedb. ligger mod Ø. med Have mod Ø. og N. De faste Maskiner drives ved Vindmotor.

P. Hansens Gaard, Skjørpinge Sogn. Postforb. og St.: Flakkebjerg, hvortil c. $1\frac{1}{2}$ Km. Gaarden ligger c. $7\frac{1}{2}$ Km. fra Slagelse. Ejer: *Peter Hansen*,



P. Hansens Gaard.

som overtog Gaarden i Foraaret 1896, er født paa Ejendommen 2. Septbr. 1856 og gift med *Marie Olsen*, født i Sct. Peders Sogn 17. Oktbr. 1864.

Matr.-Nr. 7a m. fl. af Skjørpinge. Hartkorn 7 Tdr. 3 Skpr. 2 Fdkr. $\frac{1}{2}$ Alb. Ejendomsskyld 40,000 Kr. Brandassurance for Bygningerne c. 20,000 Kr. Areal

52 Tdr. Ld., deraf Ager 49, Eng 2, Have og Gaardsplads 1. Agermarken drives i en 8 Marksdrift: benyttet Brak, Vintersæd, Blandsæd, $\frac{1}{2}$ Roer $\frac{1}{2}$ Staldfoder, Byg, Havre og 2aars Græs. Jordens Bonitet er god, frugtbar Lermuld. Der holdes 15 Køer, 12 Stkr. Ungkvæg og Kalve og 1 Tyr af rød dansk Race, 6 Heste, 2 Plage og 3 Faar. Sidste Aar solgtes c. 40 Fedesvin.

Gaarden gik i sin Tid gennem flere Generationer i Arv som Fæste i den nuværende Ejers Slægt, men frikøbtes af hans Bedstefader, der 1855 efterfulgtes af sin Søn, Hans Petersen. — Den ligger i Skjørpinge i den n. Side af sine noget kuperede Jorder og er opført 1862 efter Ildsvaade af Grundmur med Tegtag paa Hovedb., Straatage paa Avlsb. Hovedb. ligger mod N.

Faldeggaard, Skjørpinge Sogn. Postforb. og St.: Flakkebjerg, hvortil c. 1 Km. Gaarden ligger c. $7\frac{1}{2}$ Km. fra Slagelse. Ejer: *Jens Peder Olsen*, som overtog Gaarden i Foraaret 1895, er født paa Skjørpinge Mark 20. Decbr. 1858 og gift med *Ingeborg Hansen*, født i Sørbylille 4. Marts 1884.

Matr.-Nr. 10 af Skjørpinge. Hartkorn 6 Tdr. 5 Skpr. 1 Fdkr. $2\frac{1}{2}$ Alb. Ejendomsskyld 36,000 Kr. Brandassurance for Hovedb. 4,500 Kr., for Avlsb. 12,500 Kr. Areal 52 Tdr. Ld., deraf Ager $48\frac{1}{2}$, Eng $2\frac{1}{2}$, Have og Gaardsplads 1. Agermarken drives i en 8 Marksdrift: Havre, Helbrak, Vintersæd, Byg, Roer, Blandsæd og 2aars Græs. Jordens Bonitet er god Lermuld. Der holdes 14 Køer, 12 Stkr. Ungkvæg og Kalve og 1 Tyr af rød dansk Race, 5 Heste og 2 Plage. Sidste Aar solgtes c. 30 Fedesvin.

Faldeggaard var i sin Tid Fæste under Antvorskov. Den ligger i Skjørpinge med sine Jorder strakt ud mod SV. over et noget kuperet Terræn; navnlig c. 12 Tdr. Ld. har stærkt Fald mod S. Bygningerne er væsentligst af Bindingsværk med Straatage. Hovedb. ligger mod N., omgivet af Haven paa de tre Sider.

Stenagergaard, Skjørpinge Sogn. Postforb. og St.: Flakkebjerg, hvortil c. 1 Km. Tlf. 20 over Sludstrup Central. Gaarden ligger c. 6 Km. fra Slagelse. Ejer: *Frederik Kristian Olsen*, som overtog Gaarden 20. Juni 1890, er født paa Ejendommen 24. Maj 1860 og gift med *Andersine Andrea Sørensen*, født i Tjæreby 18. April 1870.

Matr.-Nr. 11 m. fl. af Skjørpinge. Hartkorn 7 Tdr. 3 Fdkr. $2\frac{3}{4}$ Alb. Ejendomsskyld 35,500 Kr. Brandassurance for Hovedb. 5,005 Kr., for Avlsb. 10,184 Kr. Areal 54 Tdr. Ld., deraf Ager 52, Mose 1, Have og Gaardsplads 1. Agermarken drives i en 7 Marksdrift: Havre, Roer, Blandsæd, 1aars Græs, Rug, Byg og 1aars Græs. Jordens Bonitet er god Lermuld paa Lerunderlag. Der holdes 15 Køer, 10 Stkr. Ungkvæg og Kalve og 1 Tyr af rød dansk Race, 5 Heste samt 4 Plage og Føl. Sidste Aar solgtes c. 45 Fedesvin.

Stenagergaard er i mangfoldige Aar som Selveje gaaet i Arv i samme Slægt. Den nuværende Ejer har faaet Gaarden tilskødet af sin Moder, som havde drevet den siden hendes Mands, Ole Pedersens Død i 1866; han havde 1846 taget den i Arv efter sin Fader, Peder Nielsen.

Gaarden ligger i Skjørpinge i den ø. Side af sine ret jævne Jorder og er opført 1846—62 hovedsagelig af Bindingsværk med Straatage. Hovedb. ligger mod N. De faste Maskiner drives ved Vindmotor.

Paa Stenagergaard findes et gammelt, sjældent Stueur, som menes at have staaet paa Antvorskov Kloster. Desuden findes et smukt Sølvbæger fra 1694 med indgraveret Vaaben og Navnetræk.

P. Olsens Gaard, Skjørpinge Sogn. Postforb. og St.: Flakkebjerg, hvortil c. 1 Km. Gaarden ligger c. 6 Km. fra Slagelse. Ejer: *Peter Olsen*, som overtog Gaarden 1. Novbr. 1911, er født paa Ejendommen 7. Juni 1849.

Matr.-Nr. 13 m. fl. af Skjørpinge. Hartkorn 6 Tdr. 5 Skpr. Ejendomsskyld 35,000 Kr. Brandassurance for Bygningerne c. 16,000 Kr. Areal $53\frac{1}{2}$ Td. Ld., deraf Ager $49\frac{1}{2}$, Eng 3, Have og Gaardsplads 1. Agermarken drives i en 7 Marksdrift: tildels benyttet Brak, Vintersæd, Byg, $\frac{1}{2}$ Kartoffler $\frac{1}{2}$ Vikkehavre, Havre og 2aars Græs. Jordens Bonitet er god Lermuld. Der holdes 12 Køer, 8 Stkr. Ungkvæg og Kalve og 1 Tyr af rød dansk Race samt 5 Heste. Sidste Aar solgtes c. 40 Fedesvin.

Gaarden blev 1797 for 975 Rbdl. købt til Arvefæste under Antvorskov og i 1807 for yderligere 425 Rbdl. til rent Selveje. Allerede den Gang var Gaarden i samme Slægts Hænder som nu. Senere tilhørte den Hans Sørensen, der døde tidligt, og hvis Enke ægtede Hans Jensen, som i 1840'erne efterfulgtes af sin Søn, Ole Hansen († 1866); hans Enke døde 1911, hvorpaa Ejendommen overgik til deres Søn, den nuværende Ejer. Hovedb., der ligger mod S., omgivet af en smuk Have, er opført 1851 af Grundmur. Avlsb. stammer fra 1857—83 og er af Bindingsværk. Alle Bygningerne har Straatage.



P. Olsens Gaard.

Tæt N. for Gaarden findes paa dens Mark et Trækors, der gennem Tiderne vedligeholdes af de skiftende Ejere. Sagnet fortæller, at der i Antvorskov Kloster var to Munke, der stredes om en Pige fra Pebringe. Den ene faldt dødelig saaret om ved Sludstrup, hvor en hellig Kilde da sprang frem, den anden her paa Gaardens Mark. Folketroen siger, at hvis Korsene en Gang faar Lov at forfalde, vil Kreaturerne i Gaarden rammes af Ulykker.

Faartoftegaard, Skjørpinge Sogn. Postforb.: Flakkebjerg, og St.: Sludstrup, hvortil c. 2½ Km. Tlf. 13 over Sludstrup Central. Gaarden ligger c. 7½ Km. fra Slagelse. Ejer: *Niels Christian Madsen*, som overtog Gaarden i Vinteren 1889, er født paa Ejendommen 20. Juli 1861 og gift med *Marie Larsen*, født paa Skalsbjerggaard i Sludstrup Sogn 4. Aug. 1866.

Matr.-Nr. 16a m. fl. af Skjørpinge. Hartkorn 4 Tdr. 2 Skpr. 3 Fdkr. 2½ Alb. Ejendomsskyld 35,000 Kr. Brandassurance for Hovedb. 8,400 Kr., for Avlsb. 18,515 Kr. Areal 53 Tdr. Ld., deraf Ager 49, Eng 3, Have og Gaardsplads 1. Af Agermarken drives 30 Tdr. Ld. i en 7 Marksdrift: benyttet Brak, Vintersæd, Byg, Roer, Havre og 2aars Græs; 19 Tdr. Ld. i en 8 Marksdrift: benyttet Brak, Vintersæd, Byg, Havre, Roer, Blandsæd og 2aars Græs. Jordens Bonitet er dels ler-, dels mere letmuldet. Der holdes 15 Køer, 10 Stkr. Ungkvæg og Kalve og 2 Tyre af rød dansk Race, 4 Heste samt 4 Plage og Føl. Sidste Aar solgtes c. 50 Fedesvin.

Faartoftegaard blev c. 1830 købt fri fra Fæste under Antvorskov. Den ligger højt og ganske kønt ved Vejen fra Sørbylille til Skjørpinge og er helt af Grundmur med Stentag paa Hovedb., Trimpel og Paptag paa Avlsb. Alle Bygningerne er opført 1910 efter Ildsvaade.

Enghavegaard, Skjørpinge Sogn. Postforb. og St.: Flakkebjerg, hvortil c. 1 Km. Gaarden ligger c. 7½ Km. fra Slagelse. Ejer: *Hans Madsen*, som overtog Gaarden 1. Maj 1892, er født paa Ejendommen 4. Febr. 1863 og gift med *Kirsten Jacobsen*, født i Skjørpinge 20. Maj 1862.

Matr.-Nr. 18a m. fl. af Skjørpinge. Hartkorn 6 Tdr. 5 Skpr. 3 Fdkr. 2 $\frac{3}{4}$ Alb. Ejendomsskyld 38,000 Kr. Brandassurance for Hovedb. 4,480 Kr., for Avlsb. 11,490 Kr. Areal 66 Tdr. Ld., deraf Ager 59 $\frac{1}{2}$, Eng 5, Have og Gaardsplads 1 $\frac{1}{2}$. Agermarken drives i en 8 Marksdrift: Havre, delvis Helbrak, Vintersæd, Byg, $\frac{1}{2}$ Roer $\frac{1}{2}$ Staldfoder, Blandsæd og 2aars Græs. Jordens Bonitet er lermuldet. Der holdes 16 Køer, 14 Stkr. Ungkvæg og Kalve og 1 Tyr af rød dansk Race, 5 Heste samt 3 Plage og Føl. Sidste Aar solgtes c. 50 Fedesvin.

Enghavegaard ligger c. $\frac{1}{2}$ Km. Ø. for Skjørpinge og er opført 1849 af Grundmur med Straatage. Hovedb. ligger mod Ø.

Halkevad Møllegaard, Skjørpinge Sogn. Postforb. og St.: Flakkebjerg, hvortil c. $\frac{1}{2}$ Km. Tlf. 63 over Flakkebjerg Central. Gaarden ligger c. 7 $\frac{1}{2}$ Km. fra Slagelse. Ejer: *Ejnar Rasmussen*, som overtog Gaarden 11. Decbr. 1910, er født i Skjørpinge 27. Juli 1882 og gift med *Josephine Andersen*, født i Ormslev 31. Oktbr. 1870.



Halkevad Møllegaard.

Matr.-Nr. 6a m. fl. af Halkevad. Hartkorn 6 Tdr. 3 Skpr. 1 Fdkr. $\frac{1}{4}$ Alb. Ejendomsskyld 45,000 Kr. Brandassurance for Hovedb. 9,500 Kr., for Avlsb. 16,000 Kr. Areal 52 Tdr. Ld., deraf Ager 50 $\frac{1}{2}$, Mose $\frac{1}{2}$, Have og Gaardsplads 1. Agermarken drives uden egentlig fast Sædsifte. Jordens Bonitet er god Lermuld. Der holdes 16 Køer, 13 Stkr. Ungkvæg og Kalve og 2 Tyre af rød dansk Race, 4 Heste og 1 Plag. Sidste Aar solgtes c. 60 Fedesvin.

Halkevad Møllegaard har saa langt tilbage, man ved Besked, været Selveje og har i mangfoldige Aar tilhørt samme Slægt. Den ligger i Halkevad og er opført 1898 helt af Grundmur. Den meget anselige og kønne Hovedb. ligger mod V.; den bærer Skifertag og rummer en stor og god Lejlighed. Avlsb. har Straatage.

J. Mortensens Gaard i Halkevad, Skjørpinge Sogn. Postforb. og St.: Flakkebjerg, hvortil c. $\frac{1}{2}$ Km. Gaarden ligger c. 8 Km. fra Slagelse. Ejer: *Jens Mortensen*, som overtog Gaarden i Aug. 1907, er født i Egeslevlille 27. Jan. 1870 og gift med *Ane Marie Rasmussen*, født i Skjørpinge 14. Novbr. 1874.

Matr.-Nr. 2 af Halkevad. Hartkorn 5 Tdr. 7 Skpr. 1 Fdkr. $\frac{1}{4}$ Alb. Ejendomsskyld 35,000 Kr. Brandassurance for Hovedb. 6,000 Kr., for Avlsb. 8,900 Kr. Areal 52 Tdr. Ld., deraf Ager 48 $\frac{1}{2}$, Eng 2 $\frac{1}{2}$, Have og Gaardsplads 1. Agermarken drives i en 9 Marksdrift: benyttet Brak, Vintersæd, Byg, Havre, Roer, Byg, Blandsæd og 2aars Græs. Jordens Bonitet er lermuldet. Der holdes 13 Køer, 13 Stkr. Ungkvæg og Kalve og 1 Tyr af rød dansk Race, 4 Heste, 1 Plag og 5 Faar. Sidste Aar solgtes 52 Fedesvin.

Gaarden var i sin Tid Fæste under Gyldenholm, men skal være bleven frikøbt i Begyndelsen af forrige Aarhundrede. Hovedb. ligger mod S. og er opført 1889 af Grundmur; Avlsb. er opført i 1870erne og 80erne af Granit og Bindingsværk; alle Bygningerne har Straatage.

C. Jespersens Gaard i Halkevad, Skjørpinge Sogn. Postforb. og St.: Flakkebjerg, hvortil c. 1 Km. Gaarden ligger c. 7½ Km. fra Slagelse. Ejer: *Carl Jespersen*, som overtog Gaarden 9. Juni 1912, er født i Egeslevmagle 12. Novbr. 1884 og gift med *Mary Dorthea Larsen*, født paa Ejendommen 3. Aug. 1887.

Matr.-Nr. 3a m. fl. af Halkevad. Hartkorn 5 Tdr. 7 Skpr. 2 Fdkr. 1½ Alb. Ejendomsskyld 37,000 Kr. Brandassurance for Bygningerne 14,000 Kr. Areal 54 Tdr. Ld., deraf Ager 49, Eng 4, Have og Gaardsplads 1. Agermarken drives i en 8 Marksdrift: Havre, Helbrak, Vintersæd, Byg, Roer, Blandsæd og 2aars Græs. Jordens Bonitet er noget letmuldet. Der holdes 14 Køer, 8 Stkr. Ungkvæg og Kalve og 1 Tyr af rød dansk Race, 4 Heste, 3 Plage og Føl samt 4 Faar. Sidste Aar solgtes c. 50 Fedesvin.

Gaarden er gammelt Selveje. Omkring Midten af forrige Aarhundrede tilhørte den Peder Pedersen, hvis Enke 1871 solgte til Niels Larsen, den nuværende Ejers Svigerfader. — Gaarden ligger i Halkevad i den n. Side af sine let bølgede Jorder og er opført 1870 efter Ildsvaade. Den grundmurede, teglhængte Hovedb. ligger mod V. Avlsb. er af Bindingsværk med Straatage. Gaardens Beliggenhed er høj og fri med køn Udsigt til den omliggende Egn.

O. Hansens Gaard i Halkevad, Skjørpinge Sogn. Postforb. og St.: Flakkebjerg, hvortil c. 1 Km. Tlf. 26 over Flakkebjerg Central. Gaarden ligger c. 7½ Km. fra Slagelse. Ejer: *Ole Hansen*, som overtog Gaarden 1. April 1894, er født i Lyngø 29. April 1866 og gift med *Jacobine Nielsen*, født i Skjørpinge 17. Juni 1871.



O. Hansens Gaard.

Matr.-Nr. 4a m. fl. af Halkevad. Hartkorn 9 Tdr. 1 Fdkr. 1¼ Alb. Ejendomsskyld 50,000 Kr. Brandassurance for Hovedb. 7,500 Kr., for Avlsb. 13,628 Kr. Areal 75 Tdr. Ld., deraf Ager 71, Eng 3, Have og Gaardsplads 1. Agermarken drives i en 11 Marksdrift: Havre, Helbrak, Vintersæd, Byg, Staldfoder, Roer, Byg, Blandsæd og 3aars Græs. Jordens Bonitet er noget forskellig, dels lermuldet, dels mere letmuldet. Der holdes 18 Køer, 17 Stkr. Ungkvæg og Kalve og 2 Tyre af rød dansk Race, 6 Heste, 5 Plage og Føl samt 6 Faar. Sidste Aar solgtes c. 50 Fedesvin og c. 30 Maanedsgrise.

Gaarden blev i Slutningen af det 18. Aarhundrede frikøbt fra Fæste under Gyldenholm af Peder Larsen. Efter ham kom Peder Christensen indtil 1845 og derefter Jens Thomsen, af hvis Enke den nuværende Ejer har købt. — Gaarden ligger i Halkevad, omgivet af 55 Tdr. Ld. jævn Jord; Resten af Arealet er fraliggende mod N. over et noget kuperet Terræn. Bygningerne er opført 1898 efter Ildsvaade af Grundmur med Stentag paa Hovedb., Straatage paa Avlsb. De faste Maskiner drives ved Vindmotor.

Diagergaard, Slotsbjergby Sogn. Postforb. og St.: Slagelse, hvortil c. 3½ Km. Tlf. 399 over Slagelse Central. Ejer: *Jens Larsen*, som overtog Gaarden 1. April 1891, er født i Lyngve ved Sorø 2. Septbr. 1866 og gift med *Marie Sørensen*, født i Halagerlille 18. April 1870.

Matr.-Nr. 5a m. fl. af Slotsbjergby. Hartkorn 8 Tdr. 5 Skpr. 2 Fdkr. 1½ Alb. Ejendomsskyld 45,000 Kr. Brandassurance for Bygningerne 23,900 Kr. Areal 63 Tdr. Ld., deraf Ager 62, Have og Gaardsplads 1. Agermarken drives i en 6 Marksdrift: Havre, Roer, Byg, Roer, Blandsæd og 1aars Græs. Jordens Bonitet er lermuldet. Der holdes 16 Køer, 12 Stkr. Ungkvæg og Kalve og 1 Tyr af rød dansk Race, 6 Heste samt 3 Plage og Føl. Sidste Aar solgtes c. 45 Fedesvin.

Diagergaard var i sin Tid Fæste under Antvorskov. Den ligger i Slotsbjergby og er opført af Grundmur i 1870erne. Hovedb., der ligger mod S., har Skifertag, Avlsb. Straatage.

Kirkebjerggaard, Slotsbjergby Sogn. Postforb. og St.: Slagelse, hvortil c. 3½ Km. Tlf. 18 over Slotsbjergby Central. Ejer: *Peter Andersen*, som overtog Gaarden i Aug. 1906, er født paa Ejendommen 16. Novbr. 1875 og gift med *Ane Rasmussen*, født i Lund 9. Decbr. 1876.

Matr.-Nr. 6a m. fl. af Slotsbjergby. Hartkorn 7 Tdr. 2 Skpr. 3 Fdkr. ½ Alb. Ejendomsskyld 39,000 Kr. Brandassurance for Bygningerne 22,600 Kr. Areal 53½ Td. Ld., deraf Ager 52½, Have og Gaardsplads 1. Agermarken drives i en 5 Marksdrift: Havre, Roer, Byg, Blandsæd og 1aars Græs. Jordens Bonitet er god, tildels stærk Lermuld. Der holdes 19 Køer, 13 Stkr. Ungkvæg og Kalve og 1 Tyr af rød dansk Race, 5 Heste, 4 Plage og Føl samt 6 Faar. Sidste Aar solgtes 73 Fedesvin.

Kirkebjerggaard, som har været Fæste under Antvorskov, ligger i Slotsbjergby med sine let bølgede Jorder strakt ud mod N. Den hyggelige, gamle Hovedb. er opført i 1820erne i den n. Side af Gaardspladsen af Bindingsværk. Avlsb., der er af Grundmur, stammer fra 1870erne. Alle Bygningerne har Straatage. De faste Maskiner drives ved Benzinmotor.

H. Olsens Gaard, Slotsbjergby Sogn. Postforb. og St.: Slagelse, hvortil c. 3½ Km. Ejer: *Hans Olsen*, som overtog Gaarden 5. Juni 1878, er født i Flakkebjerg 7. Juli 1853 og gift med *Maren Christine Christensen*, født i Karlsholt 26. Marts 1854.

Matr.-Nr. 8 m. fl. af Slotsbjergby. Hartkorn 7 Tdr. 2 Skpr. 2 Fdkr. 1 Alb. Ejendomsskyld 35,000 Kr. Brandassurance for Hovedb. 4,800 Kr., for Avlsb. 11,900 Kr. Areal 54 Tdr. Ld., deraf Ager 52½, Have og Gaardsplads 1½. Agermarken drives i en 9 Marksdrift: Havre, benyttet Brak, Vintersæd, Roer, Byg, Blandsæd og 3aars Græs. Jordens Bonitet er Lermuld paa Lerunderlag. Der holdes 15 Køer, 15 Stkr. Ungkvæg og Kalve og 1 Tyr af rød dansk Race, 5 Heste, 2 Plage samt 2 Faar. Sidste Aar solgtes c. 40 Fedesvin.

Gaarden har tidligere været Fæste under Antvorskov. Bygningerne er af Grundmur. Den teglhængte Hovedb. er opført 1897 i den s. Side af Gaardspladsen. Avlsb. stammer fra 1867; de har Straatage. — Jorderne er noget bakkede, men ligger godt samlede omkring Gaarden.

H. Chr. Christensens Gaard, Slotsbjergby Sogn. Postforb. og St.: Slagelse, hvortil c. 3½ Km. Ejer: *Hans Christen Christensen*, som overtog Gaarden 1. Maj 1897, er født paa Ejendommen 25. Oktbr. 1867 og gift med *Maren Christine Rasmussen*, født i Tersløse 12. Maj 1875.

Matr.-Nr. 9 af Slotsbjergby. Hartkorn 7 Tdr. 4 Skpr. 2 Fdkr. 2¼ Alb. Ejendomsskyld 36,000 Kr. Brandassurance for Bygningerne 14,215 Kr. Areal 56 Tdr. Ld., deraf Ager 55, Have og Gaardsplads 1. Agermarken drives i en 8 Marksdrift: benyttet Brak, Vintersæd, Byg, Roer, Byg, Havre og 2aars Græs. Jordens Bonitet er dels lermuldet, dels letmuldet. Der holdes 15 Køer, 13 Stkr. Ungkvæg og Kalve og 1 Tyr af rød dansk Race, 5 Heste samt 4 Plage og Føl. Sidste Aar solgtes c. 50 Fedesvin.

Gaarden ligger i Slotsbjergby med sine noget kuperede Jorder ud mod Ø. Den er bygget i 1850erne af Grundmur og Bindingsværk med Straatage. Hovedb. ligger mod S. — Gaarden var i sin Tid Fæste under Antvorskov.

A. Andersens Gaard, Slotsbjergby Sogn. Postforb. og St.: Slagelse, hvortil c. 3½ Km. Tlf. 13 over Slotsbjergby Central. Ejer: *Anders Albrechtsen Andersen*, som overtog Gaarden 1. April 1897, er født i Egeslevmagle 4. Marts 1868 og gift med *Sofie Hansen*, født i Munkebjergby 13. Oktbr. 1873.

Matr.-Nr. 10a m. fl. af Slotsbjergby. Hartkorn 8 Tdr. 1 Fdkr. 2¼ Alb. Ejendomsskyld 42,000 Kr. Brandassurance for Bygningerne c. 23,000 Kr. Areal 60 Tdr. Ld., deraf Ager 58½, Have og Gaardsplads 1½. Agermarken drives i en 9 Marksdrift: benyttet Brak, Vintersæd, Roer, Byg, Roer, Byg, Havre og 2aars Græs. Jordens Bonitet er god Lermuld. Der holdes 20 Køer, 15 Stkr. Ungkvæg og Kalve og 2 Tyre af rød dansk Race, 6 Heste og 2 Plage. Sidste Aar solgtes c. 60 Fedesvin.

Gaarden, som i sin Tid var Fæste under Antvorskov, ligger i Slotsbjergby i den v. Side af sine ret jævne Jorder. Bygningerne er gennemgaaende nye, opført efter 1900, og hovedsagelig af Grundmur med Straatage. Hovedb., der ligger mod V., har dog Stentag.

Egebjerggaard, Slotsbjergby Sogn. Postforb. og St.: Slagelse, hvortil c. 3½ Km. Tlf. 427 over Bjergby Central. Ejer: *Jens Chr. Jensen*, som overtog Gaarden 1. Jan. 1906, er født i Blæsinge 24. April 1878 og gift med *Karen Marie Andersen*, født samme Steds 28. Aug. 1884.



Egebjerggaard.

Matr.-Nr. 11a m. fl. af Slotsbjergby. Hartkorn 7 Tdr. 4 Skpr. 1 Fdkr. ¾ Alb. Ejendomsskyld 41,600 Kr. Brandassurance for Hovedb. 11,600 Kr., for Avlsb. 17,546 Kr. Areal 52 Tdr. Ld., deraf Ager 50½, Have og Gaardsplads 1½. Agermarken drives i en 8 Marksdrift: Havre, benyttet Brak, Vintersæd, Byg, Roer, Havre og 2aars Græs. Jordens Bonitet er god, kraftig Lermuld. Der holdes 14 Køer, 15 Stkr. Ungkvæg og Kalve og 2 Tyre af rød dansk Race, 5 Heste, 4 Plage og Føl samt 6 Faar. Sidste Aar solgtes c. 50 Fedesvin.

Egebjerggaard, som den nuværende Ejer har købt af Peter Ottesen, har i sin Tid været Fæste under Antvorskov. — Den ligger i Slotsbjergby med sine noget bakkede Jorder strakt ud mod SØ. Bygningerne er opført 1870—80 af Grundmur. Den anselige, skifer-tækkede Hovedb. ligger mod N., omgivet af en meget smuk og velholdt Have. Avlsb. har Straatage. Udenfor den egentlige Gaardplan er bygget en rummelig Hjælm. De faste Maskiner drives ved Petroleumsmotor.

Lundsgaard, Slotsbjergby Sogn. Postforb. og St.: Slagelse, hvortil c. 3½ Km. Tlf. 14 over Slotsbjergby Central. Ejer: *Jens Rasmussen*, som overtog Gaarden

1. Marts 1912, er født i Lyderslev Sogn 10. Oktbr. 1866 og gift med *Sidset Marie Nielsen*, født i St. Hedinge 6. Maj 1863.

Matr.-Nr. 13a m. fl. af Slotsbjergby. Hartkorn 7 Tdr. 1 Skp. 1 Alb. Ejendoms-skyld 39,000 Kr. Brandassurance for Bygningerne c. 20,000 Kr. Areal 55 Tdr. Ld., deraf Ager 54, Have og Gaardsplads 1. Agermarken drives i en 7 Marksdrift: Havre, Vintersæd, Roer, Byg, Blandsæd og 2aars Græs. Jordens Bonitet er mid-delgod Lermuld. Der holdes 10 Køer og 17 Stkr. Ungkvæg og Kalve af rød dansk Race, 5 Heste og 1 Plag. Sidste Aar solgtes c. 50 Fedesvin.

Lundsgaard har i sin Tid været Fæste under Antvorskov. Den ligger i Slots-bjergby og er dels af Grundmur, dels af Bindingsværk. Hovedb., som ligger mod Ø., har Skifertag, Avlsb. Straatage. Jorderne strækker sig væsentligst mod SV. paa begge Sider af Slagelse-Skjelskør Landevej.

Askebjerggaard, Slotsbjergby Sogn. Postforb. og St.: Slagelse, hvortil c. 3½ Km. Tlf. 22 over Lundforlund Central. Ejer: *Vilhelm Olsen*, som overtog Gaarden 1. Maj 1913, er født i Lundforlund 26. Aug. 1878 og gift med *Laura Larsen*, født i Serdrup 23. Oktbr. 1881.

Matr.-Nr. 15 m. fl. af Slotsbjergby. Hartkorn 6 Tdr. 7 Skpr. 1 Fdkr. Ejen-domsskyld 40,000 Kr. Brandassurance for Bygningerne 18,500 Kr. Areal 59½ Td. Ld., deraf Ager 57, Eng 1, Mose ½, Have og Gaardsplads 1. Agermarken drives uden fast Sædskifte, men med betydelig Roedyrkning. Jordens Bonitet er ler-muldet. Der holdes 10 Køer, 15 Stkr. Ungkvæg og Kalve og 1 Tyr af rød dansk Race samt 4 Heste.

Askebjerggaard, der i sin Tid var Fæste under Antvorskov, ligger i Slots-bjergby, omgivet af sine ret jævne Jorder. Hovedb. ligger mod N. og er af Bindingsværk. Laden er en Bræddebygning. De øvrige Avlsb. er af Grundmur.

Stryghøjgaard, Slotsbjergby Sogn. Postforb. og St.: Slagelse, hvortil c. 3½ Km. Tlf. 427¹⁵ over Slagelse Central. Ejer: *Hans Thorvald Jeppesen*, som



Stryghøjgaard.

overtog Gaarden 28. Febr. 1911, er født i Tingjellinge 22. Maj 1879 og gift med *Sofie Rasmussen*, født i Slotsbjergby 10. Oktbr. 1891.

Matr.-Nr. 16a af Slotsbjergby. Hartkorn 3 Tdr. 4 Skpr. 2 Fdkr. 1½ Alb. Ejendomsskyld 35,000 Kr. Brandassurance for Bygningerne 13,600 Kr. Areal 28½ Td. Ld., deraf Ager 27½, Have og Gaardsplads 1. Agermarken drives i en

9 Marksdrift: Havre, benyttet Brak, Vintersæd, Byg, Roer, Blandsæd, Roer, Byg og 1aars Græs. Jordens Bonitet er god Lermuld. Der holdes 10 Køer, 7 Stkr. Ungkvæg og Kalve og 1 Tyr af rød dansk Race, 3 Heste og 1 Plag. Sidste Aar solgtes 56 Fedesvin.

Stryghøjgaard, der i sin Tid var Fæste under Antvorskov, har oprindeligt været en Del større end nu. Men 1910 brændte Bygningerne, og Søren Christensen, som havde giftet sig Ejendommen til med Peder Christensens Enke, solgte da Gaarden til Sagfører Poulsen i Fuglebjerg og Proprt. Buchwald paa Eskemosegaard, der fraskilte en Del af Jorderne og solgte Hovedparcellen til den nuværende Ejer.

Gaarden ligger c. $\frac{1}{2}$ Km. SV. for Slotsbjergby. Hovedb., der ligger mod S., er af Grundmur med Stentag. De to store Avlsb. er sat af tilhuggen Granit, har 2 M. høj Bræddetrimpel og Paptage. — Jorderne ligger godt samlede omkring Gaarden over et noget kuperet Terræn.

Bjergbygaard, Slotsbjergby Sogn. Postforb. og St.: Slagelse, hvortil c. $4\frac{1}{2}$ Km. Tlf. 1 over Slotsbjergby Andelscentral. Ejer: *Søren Jens Peter Kristensen*, som overtog Gaarden 17. Oktbr. 1904, er født paa Ejendommen 7. Juni 1878 og gift med *Anna Hansen*, født i Munkebjergby 12. Aug. 1881.

Matr.-Nr. 20 af Slotsbjergby. Hartkorn 6 Tdr. $1\frac{1}{4}$ Alb. Ejendomsskyld 42,000 Kr. Brandassurance for Bygningerne 23,700 Kr. Areal $58\frac{1}{2}$ Td. Ld., deraf Ager $54\frac{1}{2}$, Eng 3, Have og Gaardsplads 1. Agermarken drives uden fast Sædskifte, men med ret udstrakt Roedyrkning og Frøavl. Jordens Bonitet er lermuldet. Der holdes 17 Køer, 18 Stkr. Ungkvæg og Kalve og 1 Tyr af rød dansk Race, 5 Heste samt 3 Plage og Føl. Sidste Aar solgtes c. 80 Fedesvin.

Bjergbygaard ligger ved Korsør Landevej, som gennemskærer dens Jorder. Den er opført i 1900 efter Ildsvaade og er helt af Grundmur med Stentag paa Hovedb., Straatage paa Avlsb. De faste Maskiner drives ved Benzinmotor. — I sin Tid var Gaarden Fæste under Antvorskov.

Bakkegaard, Sludstrup Sogn. Postforb. og St.: Sludstrup, hvortil c. 2 Km. Tlf. 7 over Sludstrup Central. Gaarden ligger c. $3\frac{1}{2}$ Km. fra Slagelse. Ejer: *Christen Peter Hansen*, som overtog Gaarden i Maj 1908, er født i Engelstoft 14. Oktbr. 1874 og gift med *Oline Jensen*, født i Stubberup 3. Aug. 1875.



Bakkegaard.

Matr.-Nr. 4a m. fl. af Harrested. Hartkorn 9 Tdr. 6 Skpr. 3 Fdkr. $2\frac{1}{4}$ Alb. Ejendomsskyld 55,000 Kr. Brandassurance for Bygningerne c. 20,000 Kr. Areal 71 Tdr. Ld., deraf Ager 66, Eng 3, Mose 1, Have og Gaardsplads 1. Agermarken drives i en 9 Marksdrift uden egentlig fast Sædskifte, men med udstrakt Roedyrkning. Jordens Bonitet er god Lermuld. Der holdes 23 Køer, 25 Stkr. Ungkvæg og Kalve og 2 Tyre af rød dansk Race, 7 Heste og 2 Plage. Sidste Aar solgtes c. 80 Fedesvin.

Bakkegaard blev 1797 frikøbt fra Fæste under Antvorskov. Allerede den Gang havde den nuværende Ejers Slægt i en Aarrække drevet Gaarden som Fæstere; nu blev de Ejere, og Gaarden har ikke siden været i Handelen. 1832 overdrog Jørgen

Nielsen den til sin Svigersøn, Hans Nielsen, der 1872 efterfulgtes af sin Søn, Poul Hansen; denne døde imidlertid 1879, og Gaarden overgik da til hans Broder, Jørgen Hansen, den nuværende Ejers Fader.

Alle Bygningerne er af Grundmur med Straatage, opførte i 1881, da Gaarden udflyttedes fra Byen. Hovedb. ligger mod S. De faste Maskiner drives ved Vindmotor. — Jorderne ligger samlede omkring Gaarden over et højt, men forholdsvis jævnt Terræn.

V. Hansens Gaard i Harrested, Sludstrup Sogn. Postforb. og St.: Sludstrup, hvortil c. 2 Km. Gaarden ligger c. 3½ Km. fra Slagelse. Ejer: *Vilhelm Hansen*, som overtog Gaarden i Aug. 1911, er født paa Harrested Mark 10. Aug. 1874 og gift med *Laura Kristensen*, født paa Ejendommen 4. Jan. 1873.

Matr.-Nr. 6 m. fl. af Harrested. Hartkorn 6 Tdr. 4 Skpr. 2 Fdkr. 2¼ Alb. Ejendomsskyld 35,000 Kr. Brandassurance for Hovedb. 7,000 Kr., for Avlsb. 10,000 Kr. Areal 53 Tdr. Ld., deraf Ager 49, Eng 3, Have og Gaardsplads 1. Agermarken drives i en 8 Marksdrift: Helbrak, Vintersæd, Byg, Roer, Byg, Havre og 2aars Græs. Jordens Bonitet er dels god Lermuld, dels af noget lettere Beskaffenhed. Der holdes 13 Køer, 14 Stkr. Ungkvæg og Kalve og 2 Tyre af rød dansk Race, 5 Heste samt 3 Plage og Føl. Sidste Aar solgtes c. 25 Fedesvin.



V. Hansens Gaard.

Gaarden skal være købt fri fra Fæste under Antvorskov af Lars Hansen, som 1870 efterfulgtes af sin Svigersøn, Peter Christensen, den nuværende Ejers Svigerfader. — Hovedb. er opført 1866 af Grundmur i den n. Side af Gaardspladsen. Avlsb. er derimod af Bindingsværk, Laden bygget 1872, de øvrige Længer 1844. Alle Bygningerne har Straatage. — Jorderne strækker sig navnlig mod NØ. paa begge Sider af Næstvedbanen over et ret jævnt Terræn.

H. Olsens Gaard i Harrested, Sludstrup Sogn. Postforb. og St.: Sludstrup, hvortil c. 2 Km. Gaarden ligger c. 4 Km. fra Slagelse. Ejer: *Hans Olsen*, som overtog Gaarden i Juli 1892, er født i Skjørpinge 7. Septbr. 1857 og gift med *Ane Marie Hansen*, født samme Steds 25. April 1859.

Matr.-Nr. 7 m. fl. af Harrested. Hartkorn 6 Tdr. 3 Skpr. 2 Fdkr. ½ Alb. Ejendomsskyld 35,000 Kr. Brandassurance for Bygningerne 14,200 Kr. Areal 48 Tdr. Ld., deraf Ager 44, Eng 3, Have og Gaardsplads 1. Agermarken drives i en 9 Marksdrift: Havre, tildels benyttet Brak, Vintersæd, Blandsæd, ½ Roer ½ Vikkehavre, Byg og 3aars Græs. Jordens Bonitet er god, frugtbar Lermuld. Der holdes 12 Køer, 9 Stkr. Ungkvæg og Kalve og 1 Tyr af rød dansk Race, 4 Heste, 5 Plage og Føl samt 3 Faar. Sidste Aar solgtes c. 40 Fedesvin.

Gaarden ligger i Harrested og har saa langt tilbage, som der vides Besked, været

Selveje. Den nuværende Ejer har købt Gaarden af Hans Larsen, hvis Svigerfaders, Niels Olsens Slægt den havde tilhørt gennem flere Generationer.

Alle Bygningerne er af Bindingsværk med Straatage, opførte 1848. Hovedb. ligger mod S. Midt paa Gaardspladsen staar en c. 150aarig Kastanie, som spreder sin mæg-



H. Olsens Gaard.

tige Krone over hele Gaarden. Og foran den kønne, gamle Gaard breder sig Byens ualmindelig store Gadekær, hvad der yderligere bidrager til at gøre Omgivelserne kønne og hyggelige.

L. Pedersens Gaard i Sørbylille, Sludstrup Sogn. Postforb. og St.: Sludstrup, hvortil c. 2 Km. Tlf. 12 over Sludstrup Central. Gaarden ligger c. 7½ Km. fra Slagelse. Ejer: *Lars Pedersen*, som overtog Gaarden 30. Maj 1879, er født i Flakkebjerg 12. Juli 1849 og gift med *Maren Hansen*, født samme Steds 8 Oktbr. 1851.

Matr.-Nr. 1 af Sørbylille. Hartkorn 7 Tdr. 4 Skpr 2 Fdkr. 1 Alb. Ejendoms-skyld 41,000 Kr. Brandassurance for Hovedb. 5,625 Kr., for Avlsb. 14,020 Kr. Areal 65 Tdr. Ld., deraf Ager 60, Mose 4, Have og Gaardsplads 1. Agermarken drives i en 8 Marksdrift: Havre, Helbrak, Vintersæd, Byg, Roer, Blandsæd og 2aars Græs. Jordens Bonitet er dels lermuldet, dels af noget lettere Beskaffenhed. Der holdes 18 Køer, 12 Stkr. Ungkvæg og Kalve og 1 Tyr af rød dansk Race, 5 Heste og 1 Plag. Sidste Aar solgtes c. 50 Fedesvin.

Gaarden ligger højt og kønt i Sørbylille, omgivet navnlig mod Ø. af sine jævne, gode Jorder. Den har i umindelige Tider været Selveje. Bygningerne er opført 1865 af Bindingsværk med Straatage. Hovedb. ligger mod S. Gaardens eget Vandværk og de faste Maskiner drives ved Vindmotor.

I Sørbylille har der ligget en Hovedgaard, til hvilken Væbneren Jens Nielsen skrev sig 1403; mulig er Joseph Jensen i Sørby, som nævnes 1411, hans Søn.

Stylsgaard, Sorterup Sogn Postforb. og St.: Slagelse, hvortil c. 7½ Km. Tlf. 25 over Næsby Skov Central. Ejer: *Valdemar Petersen*, som overtog Gaarden 1. April 1910, er født paa Ejendommen 2. Jan. 1886 og gift med *Ella Hansen*, født paa Møen 15. Aug. 1890.

Matr.-Nr. 5a m. fl. af Sorterup. Hartkorn 10 Tdr. 2 Skpr. 2¼ Alb. Ejendoms-skyld 50,000 Kr. Brandassurance for Bygningerne c. 23,000 Kr. Areal 81 Tdr. Ld., deraf Ager 78, Eng og Mose 1½, Have og Gaardsplads 1½. Agermarken drives uden fast Sædsfifte, for en Del med Frøavl. Jordens Bonitet er lermuldet. Der holdes 23 Køer, 15 Stkr. Ungkvæg og Kalve og 2 Tyre af rød dansk Race, 6 Heste samt 4 Plage og Føl. Sidste Aar solgtes c. 80 Fedesvin.

Stylsgaard, der ligger tæt S. for Sorterup, blev 1910 købt fri fra Fæste under Frederikslund af den nuværende Ejers Fader, som havde haft den i Forpagtning siden 1878. Avlsb. er gennemgaaende ældre Længer. Hovedb. er derimod opført 1913 frit liggende af Grundmur med Tegtag i den n. Side af Gaardspladsen. Til Drift af de faste Maskiner er installeret Petroleumsmotor.

Granbygaard, Sorterup Sogn. Postforb. og St.: Slagelse, hvortil c. 7½ Km. Tlf. 1 over Næsby Skov Central. Ejer: *Hans Nielsen*, som overtog Gaarden

1. April 1906, er født paa Ejendommen 23. Decbr 1872 og gift med *Jørgine Jensen*, født paa Lolland 25. April 1878.

Matr.-Nr. 3a m. fl. af Sorterup. Hartkorn 7 Tdr. 3 Skpr. 3 Fdkr. 1 Alb. Ejendomsskyld 40,000 Kr. Brandassurance for Bygningerne c. 17,000 Kr. Areal 70 Tdr. Ld., deraf Ager 67, Eng 2, Have og Gaardsplads 1 Agermarken drives i en 8 Marksdrift: Havre, delvis benyttet Brak, Hvede, Byg, Roer, Blandsæd og 2aars Græs. Jordens Bonitet er lermuldet. Der holdes 17 Køer, 20 Stkr. Ungkvæg og Kalve og 1 Tyr af rød dansk Race, 5 Heste samt 4 Plage og Føl. Sidste Aar solgtes c. 60 Fedesvin.

Granbygaard har den nuværende Ejer købt fri fra Fæste under Frederikslund. — Den teglhængte Hovedb. er opført af Grundmur 1912 i den s. Side af Gaardspladsen. Avlsb. stammer fra 1867 og er af Bindingsværk med Straatage. De faste Maskiner drives ved Vindmotor.

Saksboholm, Sorterup Sogn. Postforb. og St.: Slagelse, hvortil c. 7½ Km. Ejerinde: Enkefru *Marie Hansen*, f. *Christiansen*, som overtog Gaarden ved sin Mands, *Niels Hansens* Død, er født i Reerslev 20. Septbr. 1867.



Saksboholm.

Matr.-Nr 1a af Tyvelse. Hartkorn 7 Tdr. 1 Skp. 3 Fdkr. 2 Alb. Ejendoms- skyld 40,000 Kr. Brandassurance for Hovedb. 5,568 Kr., for Avlsb. 6,817 Kr. Areal 63½ Td. Ld., deraf Ager 59½, Eng 3, Have og Gaardsplads 1. Agermarken drives i en 7 Marksdrift: delvis benyttet Brak, Vintersæd, Byg, Roer, Havre og 2aars Græs. Jordens Bonitet er god Lermuld. Der holdes 14 Køer, 15 Stkr. Ungkvæg og Kalve og 1 Tyr af rød dansk Race, 4 Heste, 2 Plage og 4 Faar. Sidste Aar solgtes c. 60 Fedesvin.

Saksboholm, som den nuværende Ejerindes afdøde Mand købte i 1883 ved Mageskifte med Hans Pedersen, har tidligere været Fæste under Frederikslund. Den ligger paa Tyvelse (gl. Form »Thyfløsæ« og »Thywelshøv«) Mark, omtrent midt paa sine jævne, gode Jorder. Hovedb., der ligger mod N., er af Grundmur ligesom de to af Avlsb., medens den tredie er af Bindingsværk. Alle Tagene er af Straa. De faste Maskiner drives ved Petroleumsmotor.

Friheden, Sorterup Sogn. Postforb. og St.: Slagelse, hvortil c. 7½ Km. Ejer: *Jens Christen Jensen*, som overtog Gaarden 1. Juni 1908, er født i Kinder- tofte Sogn 22. Marts 1877 og gift med *Maren Kirstine Hansen*, født paa Ejen- dommen 16. Decbr. 1863.

Matr.-Nr. 2a af Tyvelse. Hartkorn 7 Tdr. 2 Skpr. 2 Fdkr. Ejendomsskyld 35,000 Kr. Brandassurance for Bygningerne c. 21,000 Kr. Areal 57½ Td. Ld., deraf Ager 54½, Eng 2, Have og Gaardsplads 1. Agermarken drives i en 7 Marks- drift: Helbrak, Vintersæd, Byg, Roer, Havre og 2aars Græs. Jordens Bonitet er lermuldet. Der holdes 14 Køer, 10 Stkr. Ungkvæg og Kalve og 1 Tyr af rød

dansk Race, 4 Heste, 3 Plage og Føl samt 2 Faar. Sidste Aar solgtes c. 40 Fedesvin.

Friheden har den nuværende Ejer købt fri fra Fæste under Frederikslund i 1909. Den ligger i Tyvelse med sine noget bølgede Jorder ud mod NV. Hovedb., der er af Grundmur, og to Bindingsværkslænger med Straatage er opført 1879 efter Ildsvaade. Laden er derimod bygget 1913 af Grundmur med Skifertag. Hovedb. ligger mod S.

Kildeagergaard, Sorterup Sogn. Postforb. og St.: Slagelse, hvortil c. 7½ Km. Tlf. 13 over Næsby Skov Central. Ejer: *Frederik Hansen*, som overtog Gaarden 11. Decbr. 1892, er født paa Ejendommen 8. Juni 1866 og gift med *Caroline Hansen*, født i Tyvelse 28. Septbr. 1870.

Matr.-Nr. 6a af Tyvelse. Hartkorn 5 Tdr. 4 Skpr. 2 Fdkr. 1¼ Alb. Ejendoms skyld 37,000 Kr. Brandassurance for Hovedb. 6,500 Kr., for Avlsb. 13,000 Kr. Areal 52 Tdr. Ld., deraf Ager 48½, Eng 2, Have og Gaardsplads 1½. Agermarken drives i en 8 Marksdrift: Havre, Helbrak, Vintersæd, Byg, Roer, Blandsæd og 2aars Græs. Jordens Bonitet er noget letmuldet. Der holdes 20 Køer, 12 Stkr. Ungkvæg og Kalve og 1 Tyr af rød dansk Race, 5 Heste samt 3 Plage og Føl. Sidste Aar solgtes c. 50 Fedesvin.



Kildeagergaard.

Kildeagergaard var tidligere Fæste under Frederikslund. Omkring Aaret 1800 var den bortfæstet til Hans Hansen, der var med i Kampen om København 1807 og mistede sin ene Arm. Han kom faa Aar efter Krigen ulykkeligt af Dage, hvorefter hans Enke sad inde med Fæstet til 1837, da det overgik til hendes Søn, Hans Hansen, den nuværende Ejers Fader, som i 1882 frikøbte Gaarden.

Bygningerne er hovedsagelig af Grundmur, opført i Aarene 1896—1902. Hovedb. ligger mod Ø.; den bærer Stentag og rummer en stor og god Lejlighed. Avlsb. har Straatage. De faste Maskiner drives ved Petroleumsmotor. — Jorderne strækker sig paa begge Sider af Holbæk Landevej over et jævnt og bekvemt Terræn.

Vestermosegaard, Sorterup Sogn. Postforb. og St.: Slagelse, hvortil c. 7 Km. Ejer: *Hans Lars Peter Hansen*, som overtog Gaarden 12. Marts 1910, er født i Næble i Boeslunde Sogn 25. Juni 1880 og gift med *Laura Jørgensen*, født 16. April 1882.

Matr.-Nr. 4a af Ollerup. Hartkorn 6 Tdr. 1 Skp. 1 Fdkr. 1¼ Alb. Ejendoms skyld 35,000 Kr. Brandassurance for Hovedb. 4,692 Kr., for Avlsb. 9,626 Kr. Areal 52 Tdr. Ld., deraf Ager 47, Eng 4, Have og Gaardsplads 1. Agermarken drives i en 8 Marksdrift: benyttet Brak, Vintersæd, Blandsæd, Roer, Byg, Havre og 2aars Græs. Jordens Bonitet er god, frugtbar Lermuld. Der holdes 15 Køer, 12 Stkr. Ungkvæg og Kalve og 1 Tyr af rød dansk Race, 4 Heste samt 3 Plage og Føl. Sidste Aar solgtes c. 45 Fedesvin.

Vestermosegaard ligger i Ollerup (gl. Form »Oldorp«) By og var i sin Tid Fæste under Frederikslund. Den blev frikøbt af Hans Sørensen, hvis Enke solgte den i 1908, hvorefter den i Løbet af et Par Aar flere Gange var i Handelen, indtil den nuværende Ejer købte den.



Vestermosegaard.

Hovedb., der ligger mod S., er ligesom den n. og ø. Længe opført af Grundmur i 1896, medens den v. Længe er af Bindingsværk, alt tækket med Straa. — Jorderne strækker sig mod NØ. over et jævnt og bekvemt Terræn.

Løgagergaard, Sorterup Sogn. Postforb. og St.: Slagelse, hvortil c. 7 Km. Ejer: *Christian Hansen*, som overtog Gaarden 15. Marts 1912, er født i Fuglsø paa Lolland 23. Marts 1880 og gift med *Else Jacobsen*, født i København 16. Febr. 1884.

Matr.-Nr. 3a af Ollerup. Hartkorn 6 Tdr. 1 Skp. 1 Fdkr. 1¼ Alb. Ejendoms-skyld 40,000 Kr. Brandassurance for Bygningerne c. 16,000 Kr. Areal 52 Tdr. Ld., deraf Ager 49, Eng 2, Have og Gaardsplads 1. Agermarken drives i en 8 Marksdrift: Havre, benyttet Brak, Vintersæd, Byg, Roer, Blandsæd og 2aars Græs. Jordens Bonitet er lermuldet. Der holdes 16 Køer, 13 Stkr. Ungkvæg og Kalve og 1 Tyr af rød dansk Race, 4 Heste og 2 Plage. Sidste Aar solgtes c. 30 Fedesvin.

Løgagergaard, som tidligere var Fæste under Frederikslund, ligger tæt V. for Ollerup By, omgivet af sine Jorder. Bygningerne er opført i 1912 af Grundmur undtagen Laden, der er af Brædder. Hovedb. ligger frit mod V. og har Stentag, Avlsb. har 2 M. høj, muret Trimpel og Paptage.

Kirke Stillinge Præstegaard, Stillinge Sogn. Postforb.: Slagelse og St.: Havrebjerg, hvortil c. 3½ Km. Gaarden ligger c. 7½ Km. fra Slagelse. Nuværende Beneficiarius: Provst *Laurberg*, som tiltraadte Embedet i 1906. Avlingen er bortforpagtet.

Matr.-Nr. 1a af Kirke Stillinge. Hartkorn 8 Tdr. 5 Skpr. 1½ Alb. Ejendoms-skyld 46,500 Kr. Brandassurance for Hovedb. 13,140 Kr., for Avlsb. 12,220 Kr. Areal 49 Tdr. Ld., deraf Ager 46, Have og Gaardsplads 3. Agermarken drives i en 9 Marksdrift: Helbrak, Vintersæd, Byg, Roer, Havre, Blandsæd, Havre og 2aars Græs. Jordens Bonitet er lermuldet. Der holdes 14 Køer, 6 Stkr. Ungkvæg og Kalve og 1 Tyr af rød dansk Race, 4 Heste og 1 Plag. Sidste Aar solgtes c. 50 Fedesvin.

Kirke Stillinge Præstegaard er opført i 1860 efter Ildsvaade og er helt af Grundmur med Tegl paa Hovedb., Straatage paa Avlsb. Hovedb. ligger frit i den s. Side af Gaardspladsen, omgivet af den store, meget smukke Have. — Jorderne strækker sig navnlig mod SØ. over et jævnt og bekvemt Terræn.

Frederikslyst, Stillinge Sogn. Postforb. og St.: Slagelse, hvortil c. 8 Km. Tlf. 24 over Kirke Stillinge Central. Ejer: *Hans Christian Poulsen*, som overtog Gaarden 26. Jan. 1888, er født paa Ejendommen 3. Juni 1861.

Matr.-Nr. 12a m. fl. af Kirke Stillinge. Hartkorn 6 Tdr. 1 Skp. 3 Fdkr. 2¼ Alb. Ejendomsskyld 37,500 Kr. Brandassurance for Hovedb. 7,920 Kr., for Avlsb. 10,512 Kr.; desuden for to Arbejderhuse 2,910 Kr. Areal 48 Tdr. Ld., deraf Ager 47, Have og Gaardsplads 1. Agermarken drives i en 8 Marksdrift: delvis benyttet Brak, Vintersæd, Byg, Havre, Roer, Blandsæd og 2aars Græs. Jordens Bonitet er god, frugtbar Lermuld. Der holdes 11 Køer, 12 Stkr. Ungkvæg og Kalve og 1 Tyr af rød dansk Race, 4 Heste, 2 Plage og 2 Faar. Sidste Aar solgtes 32 Fedesvin.



Frederikslyst.

Frederikslyst blev 1805 frikøbt fra Fæste under Valdbygaard af Rasmus Pedersen, som 1809 solgte den til Skolelærer Andreas Klim, efter hvem den gik i Arv til hans Datter Stine, der var bleven tidlig Enke; hun skødede i Begyndelsen af 1850erne Gaarden til sin Søn, *Jørgen Poulsen*.

Gaarden ligger i Kirke Stillinge og er af Grundmur med Undtagelse af den n. Længe, der er af Bindingsværk, og Svinestalden, som er af Granit. Den stentækkede Hovedb. er opført 1906 frit liggende i den v. Side af Gaardspladsen. Den ø. og s. Længe er bygget 1890 og 1893. Alle Avlsb. har Straatage.

Jorderne strækker sig mod N. og Ø. med jævnt Hovedfald mod S. Paa Marken tæt NØ. for Gaarden findes en smuk Stendysse, som paa Nationalmusæets Foranstaltning er fredet.

Skjeldyssegaard, Stillinge Sogn. Postforb.: Slagelse, og St.: Havrebjerg, hvortil c. 3½ Km. Tlf. 37 over Kirke Stillinge Central. Gaarden ligger c. 7½ Km. fra Slagelse. Ejer: *Jens Christensen*, som overtog Gaarden 1. Maj 1903, er født paa Ejendommen 31. Maj 1870 og gift med *Kathrine Nielsen*, født i Næsby ved Stranden 5. Febr. 1876.

Matr.-Nr. 15a af Kirke Stillinge. Hartkorn 8 Tdr. 3 Skpr. 2 Fdkr. 2¼ Alb. Ejendomsskyld 43,000 Kr. Brandassurance for Hovedb. 6,030 Kr., for Avlsb. 11,620 Kr. Areal 60½ Td. Ld., deraf Ager 59½, Have og Gaardsplads 1. Agermarken drives i en 7 Marksdrift. Jordens Bonitet er god, kraftig Lermuld. Der holdes 20 Køer, 14 Stkr. Ungkvæg og Kalve og 1 Tyr af rød dansk Race, 5 Heste samt 3 Plage og Føl. Sidste Aar solgtes c. 50 Fedesvin.

Skjeldyssegaard har Navn af, at der i sin Tid har ligget en Stendysse i dens Skjel mod en af Nabogaardene. Den var tidligere Fæste under Valdbygaard og ligger i Kirke Stillinge i den ø. Side af sine Jorder. Bygningerne er opførte 1867—68 og alle tækkede med Straa. Hovedb., der ligger mod S., er af Grundmur, Avlsb. af Bindingsværk.

Grundkjærgaard, Stillinge Sogn. Postforb.: Slagelse, og St.: Havrebjerg, hvortil c. 3½ Km. Tlf. 51 over Kirke Stillinge Central. Gaarden ligger c. 7½ Km. fra Slagelse. Ejer: *Jens Christian Christensen*, som overtog Gaarden 21. Juli

1904, er født paa Ejendommen 3. Oktbr. 1875 og gift med *Martha Hansen*, født i Simmerbølle paa Langeland 2. Oktbr. 1880.

Matr.-Nr. 17a af Kirke Stillinge. Hartkorn 7 Tdr. 7 Skpr. 1 Fdkr. 2¼ Alb. Ejendomsskyld 44,000 Kr. Brandassurance for Hovedb, 5,000 Kr., for Avlsb.



Grundkjærsgaard.

9,500 Kr. Areal 72 Tdr. Ld., deraf Ager 71, Have og Gaardsplads 1. Agermarken drives i en 8 Marksdrift: benyttet Brak, Vintersæd, Byg, Havre, Roer, Blandsæd og 2aars Græs. Jordens Bonitet er lermuldet. Der holdes 16 Køer, 10 Stkr. Ungkvæg og Kalve og 1 Tyr af rød dansk Race, 5 Heste, 3 Plage og Føl samt 3 Faar. Sidste Aar solgtes 42 Fedesvin.

Grundkjærsgaard er frikøbt fra Fæste under Valdbysgaard af Jens Hansen, der 1863 efterfulgtes af sin Svigersøn, Søren Christensen († 1899); af dennes Arvinger har den nuværende Ejer købt.

Gaarden ligger c. 1 Km. NØ. for Kirke Stillinge, højt og frit med vid Udsigt navnlig mod V. over Store Bælt. De fleste af Bygningerne er af Bindingsværk med Straatage, ældre, men velholdte. Staldlængen, opført 1900, og Svinestalden, opført 1913, er dog af Grundmur, den sidste med Stentag. Hovedb. ligger mod N. — Jorderne ligger godt samlede omkring Gaarden over et noget højtliggende Terræn.

Holebjerggaard, Stillinge Sogn. Postforb.: Slagelse, og St.: Havrebjerg, hvortil c. 3½ Km. Gaarden ligger c. 9 Km. fra Slagelse. Ejer: *Niels Hansen*, som overtog Gaarden 1. Maj 1892, er født paa Ejendommen 21. Marts 1865.



Holebjerggaard.

Matr.-Nr. 8a m. fl. af Bildsø. Hartkorn 6 Tdr. 7 Skpr. 1¼ Alb. Ejendomsskyld 35,000 Kr. Brandassurance for Bygningerne c. 11,000 Kr. Areal 55 Tdr. Ld., deraf Ager 54, Have og Gaardsplads 1. Agermarken drives i en 8 Marksdrift:

Brak, Hvede, Byg, Roer, Blandsød, Havre og 2aars Græs. Jordens Bonitet er god Lermuld. Der holdes 18 Køer, 10 Stkr. Ungkvæg og Kalve og 1 Tyr af rød dansk Race, 5 Heste, 1 Plag og 4 Faar. Sidste Aar solgtes c. 30 Fedesvin.

Holebjerggaard blev i 1898 af den nuværende Ejer frikøbt fra Fæste under Hovedgaarden Valdbygaard, efter at han seks Aar forinden havde taget Fæstet i Arv efter sin Fader.

Gaarden ligger i Bildsø, omgivet mod S. af sine Jorder, og er dels af Grundmur, dels af Bindingsværk, tækket med Straa. Hovedb. ligger mod S. Til Drift af de faste Maskiner er installeret Petroleumsmotor.

Røjlegaard, Stillinge Sogn. Postforb.: Slagelse, og St.: Havrebjerg, hvortil c. 3½ Km. Tlf. 13 over Stillinge Central. Gaarden ligger c. 9 Km. fra Slagelse. Ejer: *Jens Peder Nielsen*, som overtog Gaarden 1. April 1903, er født i Næsby 23. Novbr. 1864 og gift med *Anemine Jensen Grøn*, født i Salling Sogn ved Løgstør 11. Febr. 1872.

Matr.-Nr. 6a m. fl. af Bildsø. Hartkorn 8 Tdr. 4 Skpr. 3 Fdkr. 2¼ Alb. Ejendomsskyld 41,000 Kr. Brandassurance for Bygningerne 17,986 Kr. Areal



Røjlegaard.

60½ Td. Ld., deraf Ager 59½, Have og Gaardsplads 1. Agermarken drives i en 8 Marksdrift: delvis benyttet Brak, Hvede, Blandsød, Roer, Byg, Havre og 2aars Græs. Jordens Bonitet er god Lermuld paa Lerunderlag. Der holdes 20 Køer, 14 Stkr. Ungkvæg og Kalve og 1 Tyr af rød dansk Race, 5 Heste og 2 Plage. Sidste Aar solgtes 57 Fedesvin.

Røjlegaard har den nuværende Ejer købt af Dyrslæge Møller i Slagelse, som to Aar forinden havde købt den ved Dødsboauktion efter Morten Larsens Enke. — Gaarden, der i sin Tid har været Fæste under Valdbygaard, ligger i Bildsø (gl. Form »Bilse« og »Biltze«) i den n. Side af sine Jorder. Hovedb. ligger mod N. og er af Granit, Avlsb. dels af Grundmur, dels af Bindingsværk, alt tækket med Straa.

I Bildsø nævnes allerede 1352 en større Gaard, som 1413—37 tilhørte Væbneren Jens Andersen (Basse).

Kjærebjerggaard, Stillinge Sogn. Postforb.: Slagelse, og St.: Havrebjerg, hvortil c. 6 Km. Tlf. 8 over Kirke Stillinge Central. Gaarden ligger c. 9 Km. fra Slagelse. Ejer: *Jens Kristian Nielsen*, som overtog Gaarden 1. Jan. 1913,

er født i København 24. Novbr. 1879 og gift med *Hilda Ibsen*, født i Slagelse 29. Juni 1874.

Matr.-Nr. 13a af Bildsø. Hartkorn 8 Tdr. 3 Skpr. 1 Alb. Ejendomsskyld 49,000 Kr. Brandassurance for Bygningerne c. 23,000 Kr. Areal 82 Tdr. Ld., deraf Ager 78, Græsningsjord 3, Have og Gaardsplads 1. Agermarken drives i en 8 Marksdrift: Helbrak, Hvede, Byg, Roer, Byg, Havre og 2aars Græs. Jordens Bonitet er Lermuld paa Lerunderlag. Der holdes 22 Køer, 14 Stkr. Ungkvæg og Kalve og 2 Tyre af rød dansk Race, 6 Heste samt 3 Plage og Føl. Sidste Aar solgtes c. 60 Fedesvin.

Kjærebjerggaard, der i sin Tid var Fæste under Valdbygaard, har den nuværende Ejer købt af Gustav Blom, som 1903 havde købt den af Landbobanken i Slagelse; denne havde c. 1898 faaet Gaarden efter Valentin Sørensen, hvis Slægt den havde tilhørt gennem mange Aar.

Gaarden ligger bekvemt, omtrent midt paa sine ret jævne Jorder, og er dels af Grundmur, dels af Bindingsværk, tækket med Straa. Hovedb. ligger mod N.

Boagergaard, Stillinge Sogn. Postforb.: Slagelse, og St.: Havrebjerg, hvortil c. 3½ Km. Tlf. 14 over Havrebjerg Central. Gaarden ligger c. 9 Km. fra Slagelse. Ejer: *Jens Peder Pedersen*, som overtog Gaarden i 1882, er født paa Ejendommen 3. Novbr. 1848.



Boagergaard.

Matr.-Nr. 15a m. fl. af Bildsø. Hartkorn 7 Tdr. 3 Skpr. ¼ Alb. Ejendomsskyld 48,000 Kr. Brandassurance for Hovedb. 6,700 Kr., for Avlsb. 23,796 Kr. Areal 67½ Td. Ld., deraf Ager 66½, Have og Gaardsplads 1. Foruden Matr.-Nr. 15a hører nu til Ejendommen Matr.-Nr. 4b, hvorved den samlede Ejendomsskyld bliver 59,000 Kr., Hartkornet c. 11 Tdr. og Arealet c. 92 Tdr. Ld. Agermarken drives i en 8 Marksdrift: delvis benyttet Brak, Vintersæd, Byg, Roer, Havre, Byg og 2aars Græs. Jordens Bonitet er delvis noget lermuldet. Der holdes 30 Køer, 24 Stkr. Ungkvæg og Kalve og 2 Tyre af rød dansk Race samt 7 Heste. Sidste Aar solgtes c. 130 Fedesvin.

Boagergaard blev 21. Decbr. 1852 købt fri fra Fæste under Valdbygaard af den nuværende Ejers Fader, Peder Nielsen, der havde haft den i Fæste siden 1833.

Gaarden ligger tæt NØ. for Bildsø ved Vejen til Havrebjerg, omgivet af sine noget kuperede Jorder. Bygningerne er af Grundmur. Den skifertækkede Hovedb. ligger mod N. og er ligesom to af Avlsb. opført 1910. Den s. Længe stammer fra c. 1895. Laden har Tag af Pandeplader, de øvrige Avlsb. af Straa.

Børgagergaard, Stillinge Sogn. Postforb.: Slagelse, og St.: Havrebjerg, hvortil c. 3½ Km. Tlf. 42 over Kirke Stillinge Central. Gaarden ligger c. 8 Km. fra Slagelse. Ejer: *Jens Peder Frederiksen*, som overtog Gaarden 6 Febr. 1879, er født i Mullerup 19. Septbr. 1852 og gift med *Dorthea Kathrine Pedersen*, født paa Ejendommen 6. Marts 1844.

Matr.-Nr. 2a af Kjeldstrup. Hartkorn 8 Tdr. 1 Skp. Ejendomsskyld 39,000 Kr. Brandassurance for Bygningerne 18,972 Kr. Areal 64½ Td. Ld., deraf Ager 55½, Eng 5, Mose 3, Have og Gaardsplads 1. Agermarken drives i en 8 Marksdrift: Havre, Vintersæd, Roer, Byg, Roer, Byg, Havre og 1aars Græs. Jordens Bonitet er lermuldet. Der holdes 19 Køer, 20 Stkr. Ungkvæg og Kalve og 1 Tyr af rød dansk Race, 5 Heste samt 4 Plage og Føl. Sidste Aar solgtes c. 45 Fedesvin.

Børgagergaard, der indtil 1867 var Fæste under Valdbygaard, ligger i Kjeldstrup By i den v. Side af sine Jorder. Den grundmurede, teglhængte Hovedb. er opført 1894 i den ø. Side af Gaardspladsen. Avlsb. er ældre Bindingsværkshuse med Straatage.

Møllebjerggaard, Stillinge Sogn. Postforb.: Slagelse, og St.: Havrebjerg, hvortil c. 3½ Km. Gaarden ligger c. 8 Km. fra Slagelse. Ejer: *Valdemar Jensen*, som overtog Gaarden 1. Jan. 1913, er født i Stillinge 1. Oktbr. 1879 og gift med *Johanne Hansen*, født i Kindertoft 16. Oktbr. 1879.

Matr.-Nr. 3a m. fl. af Kjeldstrup. Hartkorn 8 Tdr. 6 Skpr. 2 Fdkr. 2¼ Alb. Ejendomsskyld 43,500 Kr. Brandassurance for Hovedb. 3,515 Kr., for Avlsb. 10,525 Kr. Areal 36½ Td. Ld., deraf Ager 35½, Have og Gaardsplads 1. Agermarken drives i en 8 Marksdrift: Vintersæd, Roer, Byg, Havre, Roer, Byg og



Møllebjerggaard.

2aars Græs. Jordens Bonitet er udmærket god Muld paa Lerunderlag. Der holdes 8 Køer, 12 Stkr. Ungkvæg og Kalve og 1 Tyr af rød dansk Race samt 3 Heste. Sidste Aar solgtes c. 50 Fedesvin.

Møllebjerggaard ligger i Kjeldstrup. Den var i sin Tid Fæste under Valdbygaard, men tilhørte senere gennem mange Aar Jens Chr. Hansen, som 1904 solgte den til Frederik Petersen. Han solgte 1911 til Chr. Nielsen, der Aaret efter solgte til J. P. Jensen, af hvem den nuværende Ejer har købt.

Hovedb. ligger mod N. og er ligesom to af Avlsb. af ældre, men velholdt Bindingsværk. Staldlængen er derimod opført 1912 af Grundmur og Svinestalden 1909 af støbt Mur. Alle Bygningerne har Straatage. — Jorderne strækker sig navnlig mod N. over et jævnt og godt Terræn.

Paa en Hovedgaard i Kjeldstrup boede ifølge Traps »Danmark« en navnløs Adelslægt, der i sit Vaaben førte to liggende Murankre, nemlig Jens Pedersen 1390—1429, hans Sønner Jep Jensen 1436 og Herluf Jensen 1448 og dennes Søn, Iver Herlufsen, 1486—93. Den første stiftede en Gudstjeneste ved det i Stillinge Kirke værende Sct. Anne Kapel, hvilken endnu blev holdt 1533.

Molsagergaard, Stillinge Sogn. Postforb.: Slagelse, og St.: Havrebjerg, hvortil c. 3½ Km. Tilf. 15 over Kirke Stillinge Central. Gaarden ligger c. 8 Km. fra Slagelse. Ejer: *Niels Navne*, som overtog Gaarden 11. April 1901, er født i Humble Sogn paa Langeland 8. Septbr. 1871 og gift med *Rasmine Hansine Nielsen*, født samme Steds 9. Jan. 1869.

Matr.-Nr. 5 m. fl. af Kjeldstrup. Hartkorn 8 Tdr. 5 Skpr. 1¼ Alb. Ejendoms-

skyld 41,500 Kr. Brandassurance for Bygningerne c. 15,000 Kr. Areal 73½ Td. Ld., deraf Ager 66, Eng 5, Mose 2, Have og Gaardsplads ½. Agermarken drives i en 9 Marksdrift: Brak, Hvede, Roer, Byg, Havre, Roer, Byg og 2aars Græs. Jordens Bonitet er god Lermuld. Der holdes 20 Køer, 12 Stkr. Ungkvæg og Kalve og 2 Tyre af rød dansk Race, 6 Heste, 1 Plag og 1 Faar. Sidste Aar solgtes c. 60 Fedesvin.



Molsagergaard.

Molsagergaard var tidligere Fæste under Valdbygaard. Den nuværende Ejer har købt den af J. P. Olsen, som 1898 havde taget den i Arv efter sin Fader, N. A. Olsen.

Gaarden ligger i Kjeldstrup med sine Jorder ud mod V. Bygningerne er af Bindingsværk med Straatage, ældre, men velholdte. Hovedb. ligger mod N. med Have mod N. og V.

Stenagergaard, Stillinge Sogn. Postforb.: Slagelse, og St.: Havrebjerg, hvortil c. 3½ Km. Gaarden ligger c. 8 Km. fra Slagelse. Ejer: *Niels Peter Nielsen*, som overtog Gaarden 15. Septbr. 1912, er født i Skjørpinge 19. Febr. 1873.

Matr.-Nr. 8 af Kjeldstrup. Hartkorn 9 Tdr. 2 Skpr. 2¼ Alb. Ejendomsskyld 43,000 Kr. Brandassurance for Bygningerne 15,914 Kr. Areal 82 Tdr. Ld., deraf Ager 70, Eng 7, Mose 4, Have og Gaardsplads 1. Agermarken drives i en 8 Marksdrift: Hvede efter Halvbrak, Byg, Roer, Byg, Roer, ½ Havre ½ Blandsæd og 1½aars Græs. Jordens Bonitet er lermuldet. Der holdes 15 Køer, 11 Stkr. Ungkvæg og Kalve og 2 Tyre af rød dansk Race samt 6 Heste. Sidste Aar solgtes c. 80 Fedesvin.

Stenagergaard har i sin Tid været Fæste under Valdbygaard. Hovedb. ligger mod N. og er ligesom Sidelængerne af ældre Bindingsværk. Den s. Længe samt en Kostald, der er bygget udenfor den egentlige Gaardplan i 1913, er derimod af Grundmur. Samtlige Bygninger har Straatage. — Jorderne er ret jævne; dog løfter de sig mod NV. i et Højdedrag, hvorfra der er en henrivende Udsigt mod V. ud over Store Bælt.

Pilevangsgaard, Stillinge Sogn. Postforb. og St.: Slagelse, hvortil c. 6 Km. Tlf. 1 over Næsby ved Stranden Central. Ejerinde: Enkefru *Ane Marie Jensen*, f. *Nielsen*, som overtog Gaarden i 1910 ved sin Mands, *Niels Jensens* Død, er født i Næsby 5. Oktbr. 1862.

Matr.-Nr. 2a m. fl. af Næsby. Hartkorn 6 Tdr. 4 Skpr. 1 Fdkr. 1¼ Alb. Ejendomsskyld 38,000 Kr. Brandassurance for Bygningerne c. 21,000 Kr. Areal 48 Tdr. Ld., deraf Ager 34, Eng 13, Have og Gaardsplads 1. Agermarken drives i en 7 Marksdrift: Havre, Roer, Byg, Vintersæd, Roer, Byg og 1aars Græs. Jordens Bonitet er god Lermuld. Der holdes 18 Køer, 10 Stkr. Ungkvæg og Kalve og 2 Tyre af rød dansk Race, 4 Heste samt 4 Plage og Føl. Sidste Aar solgtes c. 60 Fedesvin.

Pilevangsgaard blev 1805 frikøbt fra Fæste under Valdbygaard. Den ligger i Næsby og er overvejende af Grundmur, kun den n. Længe er af Bindingsværk. Den stentækkede Hovedb. ligger mod Ø. og er ligesom de straatækkede Avlsb. opført i Slutningen af forrige Aarhundrede. — Jorderne strækker sig navnlig mod Ø. og begrænses paa de tre Sider af Tudeaa.

Krogsagergaard, Stillinge Sogn. Postforb. og St.: Slagelse, hvortil c. 6 Km. Tlf. 9 over Næsby ved Stranden Central. Ejer: *Christen Christensen*, som overtog Gaarden 1. Maj 1902, er født i Fuglebjerg Kro 14. Septbr. 1861 og gift med *Vilhelmine Larsen*, født paa Ejendommen 6. Maj 1871.

Matr.-Nr. 4a m. fl. af Næsby. Hartkorn 7 Tdr. 6 Skpr. 2 Fdkr. 1¼ Alb. Ejendomsskyld 40,000 Kr. Brandassurance for Bygningerne 20,830 Kr. Areal 57 Tdr. Ld., deraf Ager 44, Eng 10, Mose 2, Have og Gaardsplads 1. Af Agermarken drives 38 Tdr. Ld. i en 8 Marksdrift: Helbrak, Vintersæd, Byg, Roer, Byg, Havre og 2aars Græs; 6 Tdr. Ld. i en 5 Marksdrift: Staldfoder, Roer, Byg, Havre og 1aars Græs. Jordens Bonitet er overvejende letmuldet. Der holdes 18 Køer, 18 Stkr. Ungkvæg og Kalve og 1 Tyr af rød dansk Race, 5 Heste og 2 Plage. Sidste Aar solgtes c. 50 Fedesvin.

Krogsagergaard ligger i Næsby ved Stranden i det nØ. Hjørne af sine Jorder. Den har i sin Tid været Fæste under Valdbygaard. Den teglhængte Hovedb. er opført 1869 af Bindingsværk i den v. Side af Gaardspladsen. Avlsb. er af Grundmur med Straatage, opførte 1866, 1884 og 1904. Og endelig er i 1913 udenfor den egentlige Gaardplan bygget en stor, grundmuret Lade, tækket med Pukkelpalader.

Birkholm, Stillinge Sogn. Postforb. og St.: Slagelse, hvortil c. 7 Km. Tlf. 8 over Næsby ved Stranden Central. Ejer: *Hans Sørensen*, som overtog Gaarden 21. Jan. 1902, er født i Aarby 4. Jan. 1874 og gift med *Christiane Jensen*, født i Klakring 23. Febr. 1874.



Birkholm.

Matr.-Nr. 8a m. fl. af Næsby. Hartkorn 6 Tdr. 3 Skpr. 2 Fdkr. 2½ Alb. Ejendomsskyld 35,000 Kr. Brandassurance for Bygningerne c. 16,000 Kr. Areal 69 Tdr. Ld., deraf Ager 60, Eng 5, Mose 3, Have og Gaardsplads 1. Agermarken drives i en 8 Marksdrift: Helbrak, Vintersæd, Byg, Roer, Byg, Roer, Blandsæd og 1aars Græs. Jordens Bonitet er letmuldet. Der holdes 18 Køer, 17 Stkr. Ungkvæg og Kalve og 2 Tyre af rød dansk Race, 5 Heste samt 3 Plage og Føl. Sidste Aar solgtes c. 65 Fedesvin.

Birkholm, der ligger c. 1 Km. NV. for Næsby, var tidligere Fæste under Valdbygaard. Senere tilhørte den Forvalter Rolfsted, som c. 1890 solgte den, hvorefter den hyppig skiftede Ejere, indtil Østifternes Kreditforening i 1900 overtog den og 10 Aar senere solgte den til den nuværende Ejer.

Bygningerne er hovedsagelig af Bindingsværk, opførte efter Ildsvaade c. 1882. Hovedb. ligger mod S. De faste Maskiner drives ved Petroleumsmotor.

Neregaard, Stillinge Sogn. Postforb. og St.: Slagelse, hvortil c. 7 Km. Tlf. 2 over Næsby ved Stranden Central. Ejer: *Kristen Pedersen*, som overtog Gaarden 1. Maj 1902, er født i Karsholte 2. Febr. 1873 og gift med *Anna Hansen*, født i Hallelev 7. Oktbr. 1873.

Matr.-Nr. 10a af Næsby. Hartkorn 7 Tdr. 2 Skpr. 3 Fdkr. 2 Alb. Ejendomsskyld 42,000 Kr. Brandassurance for Hovedb. 7,000 Kr., for Avlsb. 13,242 Kr.

Areal 59 Tdr. Ld., deraf Ager 53, Eng 4, Mose 1, Have og Gaardsplads 1. Agermarken drives i en 9 Marksdrift: Havre, benyttet Brak, Vintersæd, Byg, Roer, Blandsæd, 6rd. Byg og 2aars Græs. Jordens Bonitet er god, kraftig Lermuld. Der holdes 24 Køer, 13 Stkr. Ungkvæg og Kalve og 1 Tyr af rød dansk Race. 5 Heste samt 4 Plage og Føl. Sidste Aar solgtes c. 75 Fedesvin.



Neregaard.

Neregaard ligger c. $\frac{1}{2}$ Km. V. for Næsby og har i sin Tid været Fæste under Valdbyggaard. Den nuværende Ejer har købt den af Søren Hansen, der i 1872 havde giftet sig den til.

Hovedb. ligger mod N. og er af Grundmur, Avlsb. er af Bindingsværk. Alle Bygningerne er straatækkede og stammer fra Aarene 1869—80. De faste Maskiner drives ved Klapsejlsmotor.

Bodebjerggaard, Sønderup Sogn. Postforb. og St.: Slagelse, hvortil c. $7\frac{1}{2}$ Km. Ejer: *Jens Andersen*, som overtog Gaarden 1. Maj 1892, er født paa Ejendommen 30. Marts 1845 og gift med *Ane Marie Jørgensen*, født i Sørby-magle 19. Septbr. 1859.

Matr.-Nr. 7a af Sønderup. Hartkorn 7 Tdr. 3 Skpr. $2\frac{1}{4}$ Alb. Ejendoms-skyld 37,000 Kr. Brandassurance for Bygningerne c. 18,000 Kr. Areal $67\frac{1}{2}$ Td. Ld., deraf Ager $65\frac{1}{2}$, Eng 1, Have og Gaardsplads 1. Agermarken drives i en 8 Marksdrift: Helbrak, Vintersæd, Byg, Havre, Roer, Blandsæd og 2aars Græs. Jordens Bo-



Bodebjerggaard.

nitet er dels god Lermuld, dels af noget lettere Beskaffenhed. Der holdes 15 Køer, 12 Stkr. Ungkvæg og Kalve og 1 Tyr af rød dansk Race, 5 Heste, 3 Plage og Føl samt 3 Faar. Sidste Aar solgtes c. 30 Fedesvin.

Bodebjerggaard, der ligger tæt Ø. for Sønderup, omtrent midt paa sine jævne Jorder, var tidligere Fæste under Sorø Akademi, men blev frikøbt 1854 af den nuværende Ejers Fader, Anders Pedersen, som havde faaet den i Fæste 1839.

Hovedb., som ligger mod N., er opført 1850 af Bindingsværk; Avlsb. er derimod af Grundmur, opførte henholdsvis 1890, 1905 og 1907. Alle Bygningerne har Straatage. Endelig er bygget en rummelig Hjælm, tækket med Pandeplader. De faste Maskiner drives ved Petroleumsmotor.

Søndervang, Sønderup Sogn. Postforb. og St.: Slagelse, hvortil c. 7½ Km. Tlf. 19 over Sønderup Central. Ejer: *Lars Mortensen*, som overtog Gaarden 1. Maj 1889, er født i Vollerup 3. Juni 1859 og gift med *Marie Poulsen*, født i Glumsø 22. Novbr. 1874.

Matr.-Nr. 8 af Sønderup. Hartkorn 7 Tdr. 6 Skpr. 1 Fdkr. ¼ Alb. Ejendoms-skyld 42,000 Kr. Brandassurance for Hovedb. 7,400 Kr., for Avlsb. 16,468 Kr. Areal 65 Tdr. Ld., deraf Ager 61½, Skov 2½, Have og Gaardsplads 1. Agermarken drives i en 7 Marksdrift: delvis Helbrak, Vintersæd, Roer, Havre, Byg og 2aars Græs. Jordens Bonitet er lermuldet. Der holdes 20 Køer, 16 Stkr. Ungkvæg og Kalve og 1 Tyr af rød dansk Race, 5 Heste og 1 Plag. Sidste Aar solgtes c. 60 Fedesvin.

Søndervang, der tidligere var Fæste under Sorø Akademi, ligger i Sønderup med sine Jorder ud mod SØ. Bygningerne er opført 1877 af Grundmur. Den teglhængte Hovedb. ligger mod V. Avlsb. har Straatage. I 1911 er bygget en stor Bræddelade. De faste Maskiner drives ved Vindmotor.

Eskelevgaard, Sønderup Sogn. Postforb. og St.: Slagelse, hvortil c. 7½ Km. Tlf. 4 over Sønderup Central. Ejer: *Hans Christensen*, som overtog Gaarden



Eskelevgaard.

6. Septbr. 1904, er født i Stillinge 12. Febr. 1866 og gift med *Christine Christensen*, født samme Steds 20. Juni 1866.

Matr.-Nr. 9 af Sønderup. Hartkorn 6 Tdr. 6 Skpr. Ejendomsskyld 40,000 Kr. Brandassurance for Bygningerne c. 25,000 Kr. Areal 56 Tdr. Ld., deraf Ager 55. Have og Gaardsplads 1. Agermarken drives i en 8 Marksdrift: Havre, Helbrak, Rug, Byg, Roer, Blandsæd og 2aars Græs. Jordens Bonitet er Lermuld paa Lerunderlag. Der holdes 19 Køer, 10 Stkr. Ungkvæg og Kalve og 1 Tyr af rød dansk Race, 5 Heste samt 4 Plage og Føl. Sidste Aar solgtes c. 90 Fedesvin.

Eskelevgaard ligger højt og kønt i Sønderup By med sine jævne, gode Jorder ud mod S. Man har fra Gaarden en udmærket Udsigt over den omliggende, frugtbare Egn. Bygningerne er nye, opførte i 1911 efter Ildsvaade, alle af Grundmur. Hovedb., der ligger mod V., har Tegtag, Avlsb. Tage af Pandeplader. Til Drift af de faste Maskiner haves Vindmotor.

Grønagergaard, Sønderup Sogn. Postforb. og St.: Slagelse, hvortil c. 7½ Km. Ejer: *Hans Christensen*, som overtog Gaarden 24. Novbr. 1888, er født paa Ejendommen 7. Aug. 1841 og gift med *Mette Kirstine Jacobsen*, født i Nordrup 14. Septbr. 1865.

Matr.-Nr. 10a m. fl. af Sønderup. Hartkorn 7 Tdr. 3 Skpr. 3 Fdkr. ¼ Alb.

Ejendomsskyld 36,000 Kr. Brandassurance for Bygningerne c. 18,000 Kr. Areal 54 Tdr. Ld., deraf Ager 51½, Mose 1½, Have og Gaardsplads 1. Agermarken drives i en 7 Marksdrift: Havre, Helbrak, Vintersæd, Byg, ½ Roer ½ Blandsæd, Havre og laars Græs. Jordens Bonitet er lermuldet. Der holdes 10 Køer og 5 Stkr. Ungkvæg af rød dansk Race, 4 Heste og 1 Plag. Sidste Aar solgtes c. 15 Fedesvin.

Grønagergaard blev 1854 købt fri fra Fæste under Sorø Akademi af den nuværende Ejers Fader, Christen Christensen. Den ligger i Sønderup By og er opført i Aarene 1868—70. Den grundmurede Hovedb. ligger mod Ø. Avlsb. er af Bindingsværk. Alle Bygningerne har Straatage.

Stabjerggaard, Sønderup Sogn. Postforb. og St.: Havrebjerg, hvortil c. 4 Km. Tlf. 3 over Sønderup Central. Gaarden ligger c. 7½ Km. fra Slagelse. Ejer: *Niels Kristian Hansen*, som overtog Gaarden 1. Maj 1908, er født paa Ejendommen 9. Maj 1876 og gift med *Anna Elisabeth Christine Christensen*, født i Ollerup 20. Decbr. 1880.

Matr.-Nr. 1a af Aarslev. Hartkorn 6 Tdr. 2 Skpr. 1 Fdkr. 1½ Alb. Ejendomsskyld 40,000 Kr. Brandassurance for Bygningerne 23,960 Kr. Areal 55 Tdr. Ld., deraf Ager 52, Mose 2, Have og Gaardsplads 1. Agermarken drives i en 8 Marksdrift: Brak, Vintersæd, Byg, Roer, Blandsæd, Havre og 2aars Græs. Jordens Bonitet er god Lermuld. Der holdes 21 Køer, 13 Stkr. Ungkvæg og Kalve og



Stabjerggaard.

1 Tyr af rød dansk Race, 5 Heste, 1 Plag og 3 Faar. Sidste Aar solgtes c. 45 Fedesvin.

Stabjerggaard var tidligere Fæste under Sorø Akademi. I 1875 overgik den til den nuværende Ejers Fader, Niels Hansen, der blev gift med sin Formands Enke. — Gaarden ligger i Aarslev i den v. Side af sine Jorder og er helt af Grundmur. Den teglhængte Hovedb. er opført c. 1865 i den n. Side af Gaardspladsen. Avlsb. er opført i Tidsrummet 1870—1900 og har Tage af Straa. Udenfor den egentlige Gaardplan er senere bygget en meget stor og velindrettet, paptækket Svinestald. En Vindmotor driver de faste Maskiner.

Kragebrogaard, Sønderup Sogn. Postforb. og St.: Havrebjerg, hvortil c. 3½ Km. Tlf. 11 over Sønderup Central. Gaarden ligger c. 7½ Km. fra Slagelse. Ejer: *Hans Buchwald*, som overtog Gaarden 11. April 1913, er født i Krummerup 27. Maj 1885.

Matr.-Nr. 4 m. fl. af Aarslev. Hartkorn 6 Tdr. 4 Skpr. 2 Fdkr. ¼ Alb. Ejendomsskyld 39,000 Kr. Brandassurance for Hovedb. 3,564 Kr., for Avlsb. 13,392 Kr.; desuden for et Arbejderhus 1,100 Kr. Areal 63 Tdr. Ld., deraf Ager 54, Eng 8, Have og Gaardsplads 1. Agermarken drives i en 9 Marksdrift: Havre, benyttet Brak, Vintersæd, Roer, Byg, Roer, Blandsæd og 2aars Græs. Jordens Bonitet er lermuldet. Der holdes 20 Køer, 10 Stkr. Ungkvæg og Kalve og 2 Tyre af rød dansk Race samt 5 Heste. Sidste Aar solgtes c. 60 Fedesvin.

Kragebrogaard ligger højt og kønt tæt S. for Aarslev med Udsigt navnlig mod S. over den omliggende Egn. Bygningerne er af Bindingsværk med Straatage, tildels opførte i 1853. Hovedb. ligger mod S. — Gaarden var indtil 25. Jan. 1808 Fæste under Sorø Akademi.

Pileagergaard, Sønderup Sogn. Postforb. og St.: Havrebjerg, hvortil c. 4 Km. Gaarden ligger c. 7½ Km. fra Slagelse. Ejer: *Hans Peder Hansen*, som overtog Gaarden 1. Maj 1904, er født i Aarslev 25. Marts 1875 og gift med *Marie Pedersen*, født i Hallelev 27. Febr. 1874.

Matr.-Nr. 5 af Aarslev. Hartkorn 6 Tdr. 2 Skpr. 2 Fdkr. ¼ Alb. Ejendoms-skyld 36,000 Kr. Brandassurance for Bygningerne c. 14,000 Kr. Areal 50 Tdr. Ld., deraf Ager 47½, Mose 1½, Have og Gaardsplads 1. Agermarken drives i en 8 Marksdrift: Vintersæd efter Halvbrak, Byg, Roer, Blandsæd, ½ Roer ½ Staldfoder, Havre og 1½ aars Græs. Jordens Bonitet er noget forskellig, dels god Lermuld, dels af noget lettere Beskaffenhed. Der holdes 15 Køer, 10 Stkr. Ungkvæg og Kalve og 1 Tyr af rød dansk Race, 4 Heste, 2 Plage og 2 Faar. Sidste Aar solgtes c. 30 Fedesvin.

Pileagergaard var i sin Tid Fæste under Sorø Akademi. Den nuværende Ejer fik, efter at have haft den i Forpagtning i fire Aar, Gaarden i Arv efter sin Fader, Niels Hansen, som 1888 havde faaet den efter sin Fader, Hans Hansen.

Gaarden ligger i Aarslev By med sine jævne Jorder strakt ud mod S. og V. Bygningerne er af Bindingsværk med Straatage, opførte 1840—50. Hovedb. ligger mod S. Senere er bygget en rummelig Hjælm.

Bælsagergaard, Sønderup Sogn. Postforb. og St.: Havrebjerg, hvortil c. 4 Km. Gaarden ligger c. 7½ Km. fra Slagelse. Ejer: *Mads Hansen*, som overtog Gaarden 1. April 1881, er født paa Ejendommen 14. Febr. 1852 og gift med *Maren Sofie Hansen*, født i Aarslev 18. Novbr. 1858.

Matr.-Nr. 6 m. fl. af Aarslev. Hartkorn 6 Tdr. 4 Skpr. 2 Fdkr. 2 Alb. Ejendoms-skyld 46,000 Kr. Brandassurance for Bygningerne 17,950 Kr. Areal 63 Tdr. Ld., deraf Ager 52, Eng 10, Have og Gaardsplads 1. Agermarken drives i en 8 Marksdrift uden fast Sædskifte, men med en ret udstrakt Frøavl. Jordens Bonitet er lermuldet. Der holdes 15 Køer, 25 Stkr. Ungkvæg og Kalve og 1 Tyr af rød dansk Race, 5 Heste og 2 Plage. Sidste Aar solgtes c. 20 Fedesvin og c. 300 Maanedsgribe.

Bælsagergaard, der tidligere var Fæste under Sorø Akademi, blev i 1870erne købt til Arvefæste og er senere bleven rent Selveje. Den ligger tæt V. for Aarslev og er helt af Grundmur med Straatage. Hovedb., der ligger mod S., er opført 1856, Avlsb. i 1890erne. Petroleumsmotor er installeret.

Ørnebjerggaard, Sønderup Sogn. Postforb. og St.: Havrebjerg, hvortil c. 3 Km. Tlf. 36 over Sønderup Central. Gaarden ligger c. 8 Km. fra Slagelse.



Ørnebjerggaard.

Ejer: *Hans Frederik Sofus Petersen*, som overtog Gaarden 1. April 1912, er født i Sorterup Sogn 31. Decbr. 1872 og gift med *Marie Christine Hansen*, født i Thoreby paa Lolland 19. Novbr. 1874.

Matr.-Nr. 7 af Aarslev. Hartkorn 6 Tdr. 2 Skpr. 1 Fdkr. 2¼ Alb. Ejendoms-skyld 40,000 Kr. Brandassurance for Hovedb. 9,360 Kr., for Avlsb. 9,910 Kr. Areal 66 Tdr. Ld., deraf Ager 63½, Eng 1½, Have og Gaardsplads 1. Ager-

marken drives i en 8 Marksdrift: Brak, Hvede, Byg, Roer, $\frac{1}{2}$ Byg $\frac{1}{4}$ Kartofler $\frac{1}{4}$ Cikorie, Havre og 2aars Græs. Jordens Bonitet er overvejende god Lermuld. Der holdes 17 Køer, 14 Stkr. Ungkvæg og Kalve og 2 Tyre af rød dansk Race, 7 Heste og 2 Faar. Sidste Aar solgtes c. 65 Fedesvin og c. 100 Maanedsgriese. Ørnbjerggaard, der ligger c. $\frac{1}{2}$ Km. V. for Aarslev, omgivet af sine jævne, gode Jorder, har i sin Tid været Fæste under Sorø Akademi. 1880 solgte Jens Hansen Gaarden til Mads Madsen, som 1897 solgte til Johan Johansen, der atter 1911 solgte til V. Andersen, af hvem den nuværende Ejer har købt.

Bygningerne er opført 1857. Hovedb., der ligger mod S., er af Grundmur, Avlsb. af Bindingsværk, alle med Straatage.

Tavlevgaard, Sønderup Sogn. Postforb. og St.: Havrebjerg, hvortil c. 4 Km. Gaarden ligger c. $7\frac{1}{2}$ Km. fra Slagelse. Ejer: *Hans Petersen*, som overtog Gaarden 1. Maj 1880, er født paa Ejendommen 8. Juli 1855 og gift med *Ellen Jørgensen*, født paa Sandagergaard 22. Novbr. 1853.

Matr.-Nr. 8a af Aarslev. Hartkorn 6 Tdr. 3 Skpr. 1 Fdkr. $2\frac{1}{4}$ Alb. Ejendomsskyld 38,000 Kr. Brandassurance for Bygningerne c. 15,000 Kr. Areal 52 Tdr. Ld., deraf Ager 50, Eng 1, Have og Gaardsplads 1. Agermarken drives i en 8 Marksdrift: Havre, benyttet Brak, Vintersæd, Byg, Roer, Blandsæd og 2aars Græs. Jordens Bonitet er noget letmuldet. Der holdes 15 Køer, 12 Stkr. Ungkvæg og Kalve og 1 Tyr af rød dansk Race, 4 Heste og 2 Plage. Sidste Aar solgtes c. 35 Fedesvin.

Tavlevgaard var i sin Tid Fæste under Sorø Akademi. Senere fik Peder Sørensen Gaarden ved Giftermaal med Hans Larsens Enke, og hans Søn er den nuværende Ejer.

Gaarden ligger ganske kønt med Udsigt navnlig mod S. Alle Bygningerne er af Grundmur med Straatage, opførte i 1881; og de afgiver et saa godt Eksempel paa en velbygget, dansk Bondegaard, at Komitéen for Den nordiske Industri-, Landbrugs- og Kunstudstilling i København 1888 lod den afbilde og ophænge i den landbo-historiske Afdeling. Hovedb. ligger mod S. og rummer en stor og god Lejlighed. — Jorderne ligger godt samlede omkring Gaarden over et jævnt og bekvemt Terræn.

Lille Hammeldrupgaard, Sønderup Sogn. Postforb. og St.: Havrebjerg, hvortil c. 4 Km. Gaarden ligger c. $7\frac{1}{2}$ Km. fra Slagelse. Ejer: *Jacob Jacobsen*, som overtog Gaarden 1. Oktbr. 1912, er født i Højby Sogn 19. Novbr. 1884 og gift med *Mathilde Madsen*, født samme Steds 7. Septbr. 1889.



Lille Hammeldrupgaard.

Matr.-Nr. 9a af Aarslev. Hartkorn 6 Tdr. 2 Skpr. 3 Fdkr. 1 Alb. Ejendomsskyld 43,000 Kr. Brandassurance for Bygningerne 23,900 Kr. Areal 56 Tdr. Ld., deraf Ager 55, Have og Gaardsplads 1. Agermarken drives i en 8 Marksdrift: Havre, Vintersæd, Roer, Byg, Roer, Blandsæd og 2aars Græs. Jordens Bonitet er god Lermuld. Der holdes 19 Køer, 12 Stkr. Ungkvæg og Kalve og 2 Tyre af rød dansk Race, 5 Heste og 2 Plage. Sidste Aar solgtes c. 60 Fedesvin.

Lille Hammeldrupgaard blev i 1850erne købt fri fra Fæste under Sorø Akademi af Jens Olsen, fra hvem den gik i Arv til hans Søn, Lars Jensen († 1911), af hvis Enke den nuværende Ejer har købt.

Gaarden ligger i Aarslev med sine jævne, gode Jorder ud mod Ø. Hovedb., opført 1886 i den ø. Side af Gaardspladsen, og den v. Længe er af Grundmur, de øvrige Avlsb. af Bindingsværk, alt straatækket. Senere er udenfor den egentlige Gaardplan bygget en stor, paptækket Bræddelade. Til de faste Maskiners Drift have baade Vindmotor og Petroleumsmotor.

Hyllerødgaard, Sønderup Sogn. Postforb. og St.: Havrebjerg, hvortil c. 3½ Km. Tlf. 7 over Sønderup Central. Gaarden ligger c. 7½ Km. fra Slagelse.



Hyllerødgaard.

Ejer: *Valdemar Petersen*, som overtog Gaarden 1. Novbr. 1908, er født i Halagerlille 2. Marts 1880 og gift med *Ida Marie Hansen*, født i Aarslev 6. Jan. 1873.

Matr.-Nr. 10 af Aarslev. Hartkorn 6 Tdr. 2 Skpr. 1 Fdkr. 2¼ Alb. Ejendoms-skyld 41,000 Kr. Brandassurance for Hovedb. 5,800 Kr., for Avlsb. 10,859 Kr. Areal 68 Tdr. Ld., deraf Ager 64, Mose 3, Have og Gaardsplads 1. Agermarken drives i en 8 Marksdrift: Havre, benyttet Brak, Vintersæd, Blandsæd, Roer, Byg og 2aars Græs. Jordens Bonitet er lermuldet. Der holdes 21 Køer, 25 Stkr. Ungkvæg og Kalve og 1 Tyr af rød dansk Race, 5 Heste, 4 Plage og Føl samt 2 Faar. Sidste Aar solgtes c. 60 Fedesvin.

Hyllerødgaard er frikøbt fra Fæste under Sorø Akademi af Rasmus Nielsens Enke, der senere ægtede Anders Larsen, af hvis Plejesøn, Rasmus Rasmussen, den nuværende Ejer har købt.

Gaarden ligger meget hyggelig Ø. for Aarslev, omgivet mod S. af sin smukke Have. Hovedb. er opført 1909 af Grundmur med Stentag og rummer en stor og god Lejlighed. Ogsaa to af Avlsb., opført 1863 og 1872, er af Grundmur, medens den v. Længe er af Bindingsværk. Alle Avlsb. har Straatage. Senere er bygget en stor Hjælm. Petroleumsmotor er installeret til Drift af de faste Maskiner.

Sværdfæstegaard, Sønderup Sogn. Postforb. og St.: Havrebjerg, hvortil c. 4 Km. Tlf. 40 over Sønderup Central. Gaarden ligger c. 7½ Km. fra Slagelse.



Sværdfæstegaard.

Ejer: *Niels Peter Jensen*, som overtog Gaarden 1. Decbr. 1906, er født i Gjerløv 9. Aug. 1877 og gift med *Sofie Christensen*, født i Vedbynrørre 19. Maj 1882.

Matr.-Nr. 12 af Aarslev. Hartkorn 6 Tdr. 3 Skpr. 1¼ Alb. Ejendomsskyld

35,000 Kr. Brandassurance for Bygningerne 16,660 Kr. Areal 50 Tdr. Ld., deraf Ager 49, Have og Gaardsplads 1. Agermarken drives i en 9 Marksdrift: Havre, benyttet Brak, Vintersæd, Byg, Roer, Byg, Blandsæd og 2aars Græs. Jordens Bonitet er god, frugtbar Lermuld. Der holdes 16 Køer, 14 Stkr. Ungkvæg og Kalve og 2 Tyre af rød dansk Race, 4 Heste og 2 Plage. Sidste Aar solgtes c. 70 Fedesvin.

Sværdfæstegaard ligger i Aarslev med sine jævne, gode Jorder strakt ud mod V. Den var tidligere Fæste under Sorø Akademi, men blev i 1850erne frikøbt af Anders Hansen, der efterfulgtes af sin Søn, Frederik Hansen. Han solgte 1902 Gaarden til sin Svoger, Ole Jørgensen, den nuværende Ejers Fader.

Hovedb., der ligger mod Ø., og de to Sidelænger er opført c. 1858 af Bindingsværk; den v. Længe og Svinestalden er derimod bygget af Grundmur henholdsvis 1907 og 1910. Alle Bygningerne har Straatage. De faste Maskiner drives ved Vindmotor.

Sandagergaard, Sønderup Sogn. Postforb. og St.: Havrebjerg, hvortil c. 4 Km. Tlf. 37 over Sønderup Central. Gaarden ligger c. 7½ Km. fra Slagelse. Ejerinde: Enkefru *Maren Kirstine Jørgensen*, som overtog Gaarden i 1897 ved sin Mands, *Anton Jørgensens* Død, er født i Rønninge 29. Aug. 1861.

Matr.-Nr. 13 af Aarslev. Hartkorn 6 Tdr. 2 Skpr. 1 Fdkr. 2¼ Alb. Ejendoms-skyld 38,000 Kr. Brandassurance for Hovedb. 5,310 Kr., for Avlsb. 12,896 Kr. Areal 60 Tdr. Ld., deraf Ager 54, Eng 5, Have og Gaardsplads 1. Agermarken drives i en 8 Marksdrift: Havre, Helbrak, Vintersæd, Byg, Roer, Havre og 2aars Græs. Jordens Bonitet er dels lermuldet, dels af noget lettere Beskaffenhed. Der holdes 16 Køer, 16 Stkr. Ungkvæg og Kalve og 1 Tyr af rød dansk Race, 5 Heste og 2 Plage. Sidste Aar solgtes c. 45 Fedesvin.

Sandagergaard har Navn af to mindre Sandbanker, der findes paa dens iøvrigt jævne og gode Jorder. Den var i sin Tid Fæste under Sorø Akademi, men frikøbtes 1854 for 3,994 Rbdl. af Ole Hansen, som Aaret efter efterfulgtes af sin Svigersøn, Jørgen Madsen († 1895); hans Søn var Anton Jørgensen.

Bygningerne er opført c. 1856 af Grundmur med Straatage. Hovedb. ligger mod V., omgivet af Have og Plantninger, og rummer en god og hyggelig Lejlighed. De faste Maskiner drives ved Petroleumsmotor.

Frimandsgaard, Sønderup Sogn. Postforb. og St.: Slagelse, hvortil c. 9 Km. Ejer: *Kristian Jensen*, som overtog Gaarden i Juli 1912, er født i Slotsbjergby 27. Marts 1885 og gift med *Laura Caroline Hansen*, født i Lundforlund 27. Juli 1884.

Matr.-Nr. 1a m. fl. af Hallelev. Hartkorn 8 Tdr. 5 Skpr. 1½ Alb. Ejendoms-skyld 46,500 Kr. Brandassurance for Bygningerne 23,900 Kr. Areal 61½ Td. Ld., deraf Ager 60½, Have og Gaardsplads 1. Agermarken drives i en 8 Marksdrift: Havre, benyttet Brak, Vintersæd, Byg, Roer, Blandsæd og 2aars Græs. Jordens Bonitet er god, stærk Lermuld. Der holdes 20 Køer, 19 Stkr. Ungkvæg og Kalve og 1 Tyr af rød dansk Race, 5 Heste samt 3 Plage og Føl. Sidste Aar solgtes c. 70 Fedesvin.

Frimandsgaard ligger i Hallelev By i den v. Side af sin Mark. Den har i sin Tid været Fæste under Sorø Akademi, men er forlængst købt fri. Den kønne, nybyggede Gaard ligger højt med Udsigt over Eggen. Hovedb. er opført 1891 af Grundmur med Skifertag i den n. Side af Gaardspladsen. Avlsb. er opført 1912 af Grundmur med 2 M. høj Trimpel og Tage af Pandplader. Fra Hallelev Elektricitetsværk er indlagt Lys og Kraft.

Hallelevgaard, Sønderup Sogn. Postforb. og St.: Slagelse, hvortil c. 9 Km. Tlf. 22¹⁸ over Sønderup Central. Ejer: *Anton Nielsen*, som overtog Gaarden 28. Marts 1913, er født i Kværkeby 2. Septbr. 1878 og gift med *Trine Pedersen*, født i Gjerslev 29. April 1879.

Matr.-Nr. 7a m. fl. af Hallelev. Hartkorn 7 Tdr. 1 Fdkr. 2¾ Alb. Ejendoms-skyld 40,000 Kr. Brandassurance for Bygningerne c. 18,000 Kr. Areal 66 Tdr. Ld., deraf Ager 64½, Have og Gaardsplads 1½. Agermarken drives i en 8 Marksdrift: Havre, benyttet Brak, ½ Hvede ½ Rug, Roer, Byg, Blandsæd og 2aars Græs. Jordens Bonitet er lermuldet. Der holdes 14 Køer, 15 Stkr. Ungkvæg og Kalve og 1 Tyr af rød dansk Race, 5 Heste og 1 Plag. Sidste Aar solgtes c. 100 Fedesvin.

Hallelevgaard er mulig Resterne af den Hovedgaard i Hallelev, som 1397—1438 tilhørte Væbneren Niels Esbensen Bille, og som arvedes af Bo Madsen Dyre, der 1460 skænkede Gaarden til Maribo Kloster; herfra maa den være kommen til Hr. Poul Laxmand, der 1496 mageskiftede den til Antvorskov Kloster. Endnu senere har den været Fæste under Sorø Akademi.

Gaarden ligger c. $\frac{1}{2}$ Km. N. for Hallelev og er dels af Grundmur, dels af Bindingsværk, tækket med Straa. Hovedb. ligger mod S., omgivet af den store, smukke Have.

Rørmosegaard, Sønderup Sogn. Postforb. og St.: Slagelse, hvortil c. 9 Km. Tlf. 33 over Sønderup Central. Ejer: *Niels Pedersen*, som overtog Gaarden 1. Maj 1882, er født i Hallelev 28. Juni 1837.

Matr.-Nr. 2a m. fl. af Hallelev. Hartkorn 7 Tdr. 5 Skpr. 1 Fdkr. $2\frac{1}{4}$ Alb. Ejendomsskyld 37,000 Kr. Brandassurance for Hovedb. 7,680 Kr., for Avlsb. 13,905 Kr. Areal 57 Tdr. Ld., deraf Ager 52, Mose 4, Have og Gaardsplads 1. Agermarken drives i en 8 Marksdrift: Brak, Vintersæd, Byg, Havre, Roer, Blandsæd og 2aars Græs. Jordens Bonitet er dels ler-, dels letmuldet. Der holdes 15 Køer, 9 Stkr. Ungkvæg og Kalve og 1 Tyr af rød dansk Race, 5 Heste, 2 Plage og 1 Faar. Sidste Aar solgtes c. 40 Fedesvin.

Rørmosegaard blev i 1850erne købt fri fra Fæste under Sorø Akademi af den nuværende Ejers Svigerfader, Peder Hansen. Bygningerne er opført 1868—73 dels af Grundmur, dels af Bindingsværk, tækkede med Straa. Hovedb. ligger mod Ø. Elektrisk Lys og Kraft er indlagt.

Solbakkegaard, Sønderup Sogn. Postforb. og St.: Slagelse, hvortil c. 9 Km. Ejer: *Frederik Bruun*, som overtog Gaarden i Febr. 1906, er født i Haugerup 18. Novbr. 1861 og gift med *Karen Marie Madsen*, født i Lynge Eskildstrup 28. Maj 1859.

Matr.-Nr. 4 m. fl. af Hallelev. Hartkorn 8 Tdr. 2 Skpr. 1 Fdkr. Ejendomsskyld 38,000 Kr. Brandassurance for Hovedb. 6,960 Kr., for Avlsb. 11,740 Kr. Areal 62 Tdr. Ld., deraf Ager $57\frac{1}{2}$, Mose $3\frac{1}{2}$, Have og Gaardsplads 1. Agermarken drives i en 8 Marksdrift: Havre, Helbrak, Vintersæd, Byg, Roer, Blandsæd og 2aars Græs. Jordens Bonitet er god, frugtbar Lermuld. Der holdes 21 Køer, 12 Stkr. Ungkvæg og Kalve og 2 Tyre af rød dansk Race, 5 Heste, 4 Plage og Føl samt 2 Faar. Sidste Aar solgtes c. 65 Fedesvin.

Solbakkegaard har den nuværende Ejer købt af Lars Thomsen, hvis Fader i 1850erne havde frikøbt den fra Fæste under Sorø Akademi.

Gaarden ligger i Hallelev By med sine noget bakkede Jorder ud mod SV. Hovedb. ligger mod S.; den er opført 1873 af Grundmur. Avlsb. stammer fra Slutningen af 1860erne; de er dels af Grundmur, dels af Granit og dels af Bindingsværk. Alle Bygningerne har Straatage. Elektrisk Lys og Kraft er indlagt.

Raavangsgaard, Sønderup Sogn. Postforb. og St.: Slagelse, hvortil c. 9 Km. Tlf. 35 over Sønderup Central. Ejer: *Anders Peter Due*, som overtog Gaarden 1. Maj 1905, er født paa Bornholm 10. Febr. 1878 og gift med *C. Hansen*, født paa Ejendommen 23. Juli 1881.

Matr.-Nr. 5a af Hallelev. Hartkorn 8 Tdr. 1 Skp. 2 Fdkr. $\frac{3}{4}$ Alb. Ejendomsskyld 45,000 Kr. Brandassurance for Bygningerne 23,975 Kr. Areal $68\frac{1}{2}$ Td. Ld., deraf Ager $67\frac{1}{2}$, Have og Gaardsplads 1. Agermarken drives i en 8 Marksdrift: Havre, benyttet Brak, Vintersæd, Byg, Roer, Blandsæd og 2aars Græs. Jordens Bonitet er lermuldet. Der holdes 30 Køer, 18 Stkr. Ungkvæg og Kalve og 3 Tyre af rød dansk Race, 6 Heste samt 3 Plage og Føl. Sidste Aar solgtes c. 180 Fedesvin.

Raavangsgaard, som er en af de gamle Akademigaarde, ligger i Hallelev By med sine Jorder ud mod NV. Bygningerne er af Grundmur med Straatage. Desuden er bygget en rummelig Bræddelade. Hovedb. ligger mod S. Elektrisk Lys og Kraft er indlagt.

Tinghøjgaard, Sønderup Sogn. Postforb. og St.: Slagelse, hvortil c. 8 Km. Tlf. 38 over Sønderup Central. Ejer: *Oluf Sørensen*, som overtog Gaarden 10. Jan. 1913, er født i Gryderup 5. Decbr. 1879 og gift med *Henriette Larsen*, født paa Skalsbjerggaard i Sludstrup Sogn 28. April 1879.

Matr.-Nr. 8a af Hallelev. Hartkorn 7 Tdr. 3 Skpr. 3 Fdkr. 2¼ Alb. Ejendoms- skyld 37,500 Kr. Brandassurance for Bygningerne 17,100 Kr. Areal 68 Tdr. Ld., deraf Ager 66, Eng 1, Have og Gaardsplads 1. Agermarken drives i en 9 Marksdrift. Jordens Bonitet er god Lermuld. Der holdes 10 Køer, 5 Stkr. Ungkvæg og 1 Tyr af rød dansk Race, 4 Heste og 1 Plag. Sidste Aar solgtes c. 60 Fedesvin.

Tinghøjgaard blev i 1850erne købt fri fra Fæste under Sorø Akademi af Niels Christensen, hvis Søn, Hans Nielsen, 1906 solgte den til Hjalmar Hansen. Han solgte Gaarden i 1912, og den skiftede derefter Ejer et Par Gange i Løbet af faa Maaneder, til den nuværende Ejer købte den.

Hovedb., der ligger mod N., er af Grundmur, opført c. 1885. Avlsb. er ældre, men beholdte Bindingsværkshuse.

H. P. Nielsens Gaard, Sørbymagle Sogn. Postforb. og St.: Slagelse, hvortil c. 7½ Km. Ejer: *Hans Peter Nielsen*, som overtog Gaarden 1. Maj 1913, er født paa Ejendommen 15. Jan. 1871.

Matr.-Nr. 3a af Sørbymagle. Hartkorn 6 Tdr. 7 Skpr. 1 Fdkr. ¼ Alb. Ejendomsskyld 36,000 Kr. Brandassurance for Bygningerne c. 13,000 Kr. Areal 54 Tdr. Ld., deraf Ager 52, Eng 1, Have og Gaardsplads 1. Agermarken drives i en 8 Marksdrift: delvis benyttet Brak, Vintersæd, Blandsæd, Roer, Byg, Havre og 2aars Græs. Jordens Bonitet er lermuldet. Der holdes 16 Køer, 10 Stkr. Ungkvæg og Kalve og 1 Tyr af rød dansk Race, 5 Heste, 1 Plag og 4 Faar. Sidste Aar solgtes c. 35 Fedesvin.

Gaarden har i sin Tid været Fæste under Gyldenholm. Den ligger i Sørbymagle med sine Jorder strakt ud over et jævnt og bekvemt Terræn mod SV. Hovedb. ligger mod N. og er opført 1875 af Grundmur. Ogsaa den v. Længe er grundmuret, opført 1911. De øvrige Avlsb. er af Bindingsværk. Alle Bygningerne bærer Straatage.

R. P. Jensens Gaard, Sørbymagle Sogn. Postforb. og St.: Slagelse, hvortil c. 7½ Km. Tlf. 9 over Sørby Central. Ejer: *Rasmus Peter Jensen*, som overtog Gaarden 1. Aug. 1885, er født i Vemmeløse 30. Maj 1859 og gift med *Marie Christine Hansen*, født i Bjødstrup 23. Jan. 1860.



R. P. Jensens Gaard.

Matr.-Nr. 4a m. fl. af Sørbymagle. Hartkorn 8 Tdr. Ejendomsskyld 45,000 Kr. Brandassurance for Hovedb. 7,020 Kr., for Avlsb. 14,600 Kr.; desuden et Beboelseshus 1,050 Kr. Areal 66 Tdr. Ld., deraf Ager 61, Eng 2, Mose 2, Have og Gaardsplads 1. Agermarken drives i en 8 Marksdrift: delvis benyttet Brak, Vintersæd, Byg, Roer, Byg, Havre og 2aars Græs. Jordens Bonitet er god, tildels stærk Lermuld. Der holdes 20 Køer, 12 Stkr. Ungkvæg og Kalve og 1 Tyr af rød dansk Race, 5 Heste, 4 Plage og Føl samt 5 Faar. Sidste Aar solgtes c. 60 Fedesvin.

Gaarden, der i sin Tid var Fæste under Gyldenholm, har den nuværende Ejer købt af Christen Nielsen, som 1868 havde købt den af Søren Jensen. — Bygningerne er opført 1869—71. Den meget anselige og kønne Hovedb. ligger mod V. og er af Grundmur med Skifertag, Avlsb. dels af Grundmur, dels af Bindingsværk med Straatage.

Ø. for den egentlige Gaardplan er i 1910 bygget en stor, paptækket Hjælm. De faste Maskiner drives ved Vindmotor. — Jorderne falder noget bakkede, men ligger godt samlede omkring Gaarden.

Peder Torsen af Sørby nævnes 1338.

Søgaard, Sørbymagle Sogn. Postforb. og St.: Slagelse, hvortil c. 7½ Km. Tlf. 4 over Sørby Central. Ejer: *Niels Nielsen*, som overtog Gaarden 1. April 1911, er født i Faardrup 5. Oktbr. 1871 og gift med *Anna Marie Nielsen*, født paa Ejendommen 6. April 1885.

Matr.-Nr. 5a m. fl. af Sørbymagle. Hartkorn 7 Tdr. 1 Fdkr. Ejendomsskyld 43,000 Kr. Brandassurance for Hovedb. 3,650 Kr., for Avlsb. 17,121 Kr. Areal 58 Tdr. Ld., deraf Ager 53, Eng 4, Have og Gaardsplads 1. Agermarken drives i en 9 Marksdrift uden fast Sædsifte, men med ret betydelig Frøavl. Jordens Bonitet er god, kraftig Lermuld. Der holdes 9 Køer, 14 Stkr. Ungkvæg og Kalve og 1 Tyr af rød dansk Race, 4 Heste og 2 Plage. Sidste Aar solgtes c. 50 Fedesvin.

Søgaard ligger i Sørbymagle i den ø. Side af sine noget bølgeformede Jorder. Den har sit Navn fra den Tid, da en Del af dens lavere liggende Arealer stod under Vand. Bygningerne er væsentligst af Grundmur med Stentag paa Hovedb., Straatage paa Avlsb. Gaarden har sit eget Vandværk, og der er installeret baade Petroleumsmotor og Vindmotor. — Søgaard var i sin Tid Fæste under Gyldenholm.

Snakagergaard, Sørbymagle Sogn. Postforb. og St.: Slagelse, hvortil c. 7½ Km. Ejer: *Jens Jørgensen*, som overtog Gaarden i 1881, er født paa Ejendommen 28. Juli 1852 og gift med *Maren Nielsen*, født i Sørbymagle 15. Septbr. 1858.

Matr.-Nr. 7a m. fl. af Sørbymagle. Hartkorn 7 Tdr. 4 Skpr. 1½ Alb. Ejendomsskyld 42,000 Kr. Brandassurance for Bygningerne c. 14,000 Kr. Areal 65 Tdr. Ld., deraf Ager 62½, Eng 1½, Have og Gaardsplads 1. Agermarken drives i en 9 Marksdrift: Helbrak, Vintersæd, Byg, Roer, Byg, Havre og 3aars Græs. Jordens Bonitet er lermuldet. Der holdes 16 Køer, 12 Stkr. Ungkvæg og Kalve og 1 Tyr af rød dansk Race, 4 Heste, 3 Plage og Føl samt 7 Faar. Sidste Aar solgtes c. 50 Fedesvin.

Snakagergaard har saa langt tilbage, man ved Besked, været Selveje. Jorderne strækker sig navnlig N. for Gaarden over et noget bølgeformet Terræn. Hovedb. er af Grundmur og Avlsb. af Bindingsværk, alle ældre og med Straatage. De faste Maskiner drives ved Petroleumsmotor.

Stenbæksgaard, Sørbymagle Sogn. Postforb. og St.: Slagelse, hvortil c. 7½ Km. Tlf. 6 over Sørby Central. Ejer: *Peter Larsen*, som overtog Gaarden i Septbr. 1911, er født paa Ejendommen 24. Jan. 1877.



Stenbæksgaard.

Matr.-Nr. 8a m. fl. af Sørbymagle. Hartkorn 7 Tdr. 1 Skp. 1 Fdkr. ¾ Alb. Ejendomsskyld 51,000 Kr. Brandassurance for Bygningerne 23,995 Kr. Areal 69 Tdr. Ld., deraf Ager 65, Eng 3, Have og Gaardsplads 1. Agermarken drives

i en 8 Marksdrift: Helbrak, Rug, Blandsæd, Roer, Byg, Havre og 2aars Græs. Jordens Bonitet er overvejende god Lermuld. Der holdes 21 Køer, 18 Stkr. Ungkvæg og Kalve og 1 Tyr af rød dansk Race, 5 Heste samt 4 Plage og Føl. Sidste Aar solgtes c. 60 Fedesvin.

Stenbæksgaard er købt fri fra Fæste under Gyldenholm af den nuværende Ejers Bedstefader, Lars Nielsen, som i 1860erne efterfulgtes af sin Søn, Jens Larsen († 1901).

Den velbyggede, helt grundmurede Gaard er opført 1875 omtrent midt paa sine jævne, gode Jorder. Hovedb., der ligger mod V., har Skifertag, Avlsb. Straatage. De faste Maskiner drives ved Vindmotor.

I Gaardens Hestebesætning findes flere fremragende, præmierede Avlsdyr.

Løvstykkegaard, Sørbymagle Sogn. Postforb. og St.: Slagelse, hvortil c. 7½ Km. Ejer: *Niels Christiansen*, som overtog Gaarden 13. Maj 1880, er født i Vollerup 21. Marts 1854 og gift med *Boline Jørgensen*, født i Vemmeløse 11. Juni 1864.

Matr.-Nr. 10a m. fl. af Sørbymagle. Hartkorn 7 Tdr. 3 Skpr. 3 Fdkr. 2¼ Alb. Ejendomsskyld 45,000 Kr. Brandassurance for Bygningerne c. 23,000 Kr. Areal 61 Tdr. Ld., deraf Ager 59, Mose 1, Have og Gaardsplads 1. Agermarken drives i en 8 Marksdrift: benyttet Brak, Vintersæd, Byg, Roer, Blandsæd, Havre og 2aars Græs. Jordens Bonitet er god Lermuld. Der holdes 20 Køer, 10 Stkr. Ungkvæg og Kalve og 1 Tyr af rød dansk Race, 6 Heste, 4 Plage og Føl samt 5 Faar. Sidste Aar solgtes c. 70 Fedesvin.

Løvstykkegaard var i sin Tid Fæste under Gyldenholm. Senere tilhørte den Anders Jørgensen, hvis Stedsøn, Christen Hansen, i 1877 solgte til Peder Steffensen, af hvem den nuværende Ejer har købt.

Gaarden ligger tæt V. for Sørbymagle, omgivet af sine jævne, gode Jorder. Alle Bygningerne er af Grundmur. Den skifertækkede Hovedb., opført 1913, ligger frit mod N. Avlsb. er opført 1884, 88 og 92 og har Straatage. Hele Ejendommen gør med sine velholdte Bygninger i de kønne Omgivelser et meget tiltalende Indtryk.

Toftegaard, Sørbymagle Sogn. Postforb. og St.: Slagelse, hvortil c. 7½ Km. Ejerinde: Enkefru *Karen Jensen*, som overtog Gaarden 25. Novbr. 1912 ved sin Mands, *Anders Peder Jensens Død*, er født i Vollerup 20. April 1858.



Toftegaard.

Matr.-Nr. 2a af Bjødstrup. Hartkorn 6 Tdr. 6 Skpr. 3 Fdkr. 2¼ Alb. Ejendomsskyld 42,000 Kr. Areal 63 Tdr. Ld., deraf Ager 62, Have og Gaardsplads 1. Agermarken drives i en 9 Marksdrift: Brak, Vintersæd, Byg, Roer, Blandsæd, Havre og 2aars Græs. Jordens Bonitet er Lermuld paa Lerunderlag. Der holdes 16 Køer, 22 Stkr. Ungkvæg og Kalve og 1 Tyr af rød dansk Race, 6 Heste, 5 Plage og Føl samt 3 Faar. Sidste Aar solgtes c. 60 Fedesvin.

Toftegaard hørte i sin Tid som Fæste under Gyldenholm, men blev i de vanskelige Pengetider i Begyndelsen af forrige Aarhundrede paatvungen Jørgen Madsen,

hvis Søn, Jens Jørgensen, i 1877 efterfulgtes af sin Søn, Anders Peder Jensen, den nuværende Ejerindes afdøde Mand.

Gaarden ligger i Bjødstrup (gl. Form »Borstorp«) og er overvejende af Bindingsværk; kun den s. Længe, opført 1897, er af Grundmur. Alle Bygningerne har Straatage. Hovedb. ligger mod N., omgivet af Haven. — Jorderne strækker sig over et ret jævnt Terræn mod N., hvor de grænser til Hovedgaarden Falkenstens Skove.

J. Christensens Gaard i Bjødstrup, Sørbymagle Sogn. Postforb. og St.: Slagelse, hvortil c. 7½ Km. Ejer: *Jacob Christensen*, som overtog Gaarden 1. April 1893, er født i Harsted 11. Aug. 1863 og gift med *Ellen Marie Kathrine Hansen*, født i Rodsted 16. Marts 1885.

Matr.-Nr. 1a af Bjødstrup. Hartkorn 6 Tdr. 5 Skpr. 2½ Alb. Ejendoms-skyld 42,000 Kr. Brandassurance for Hovedb. 4,644 Kr., for Avlsb. 11,232 Kr.; desuden for et Beboelseshus 780 Kr. Areal 60 Tdr. Ld., deraf Ager 50, Eng 5. Skov 4, Have og Gaardsplads 1. Agermarken drives i en 9 Marksdrift: benyttet Brak, Vintersæd, Byg, Roer, Blandsæd, Havre og 2aars Græs. Jordens Bonitet er dels lermuldet, dels af moseagtig Beskaffenhed. Der holdes 12 Køer, 10 Stkr. Ungkvæg og Kalve og 1 Tyr af rød dansk Race, 5 Heste, 1 Plag og 3 Faar. Sidste Aar solgtes c. 35 Fedesvin.

Gaarden har i sin Tid været Fæste under Gyldenholm. Dens Agerjord er et noget bakket Terræn med stærkt Fald mod V.; Hovedparten deraf ligger samlet V. for Gaarden, medens Resten er fraliggende c. 1 Km. mod Ø. Bygningerne er dels af Grundmur, dels af Bindingsværk, tækkede med Pap og Straa. Hovedb. ligger mod N.

Maglekjærgaard, Sørbymagle Sogn. Postforb. og St.: Slagelse, hvortil c. 7½ Km. Tlf. 11 over Sørby Central. Ejer: *Frederik Hansen*, som overtog Gaarden 1. Jan. 1912, er født paa Ejendommen 3. Decbr. 1871.

Matr.-Nr. 6a m. fl. af Bjødstrup. Hartkorn 6 Tdr. 1 Skp. 2 Fdkr. 1¼ Alb. Ejendomsskyld 40,000 Kr. Brandassurance for Hovedb. 4,875 Kr., for Avlsb. 13,305 Kr. Areal 52 Tdr. Ld., deraf Ager 50½, Eng ½, Have og Gaardsplads 1. Agermarken drives i en 7 Marksdrift: delvis benyttet Brak, Vintersæd, Byg, Roer, Havre og 2aars Græs. Jordens Bonitet er lermuldet. Der holdes 14 Køer, 14 Stkr. Ungkvæg og Kalve og 1 Tyr af rød dansk Race, 6 Heste, 1 Plag og 6 Faar. Sidste Aar solgtes c. 45 Fedesvin.

Maglekjærgaard, der i sin Tid var Fæste under Gyldenholm, ligger i Bjødstrup med Størsteparten af sine Jorder samlede mod S.; 11 Tdr. Ld. er dog fraliggende c. 1 Km. mod N. ved Falkensten Skov. Bygningerne er dels af Grundmur, dels af Bindingsværk, tækkede med Straa og Pap. Hovedb. ligger mod N. De faste Maskiner drives ved Vindmotor. — I Gaardens Hestebesætning findes flere fortrinlige, højt præmierede Avlsdyr af jydsk Race, bl. a. den bekendte Hingst »Valdemar Brunox».

Stenagergaard, Sørbymagle Sogn. Postforb. og St.: Slagelse, hvortil c. 7 Km. Ejer: *Jens Peder Larsen*, som overtog Gaarden 1. April 1885, er født paa Ejendommen 1. Febr. 1858 og gift med *Ane Nielsen*, født i Oreby 31. Jan. 1855.

Matr.-Nr. 4a m. fl. af Bjødstrup. Hartkorn 6 Tdr. 6 Skpr. 1¼ Alb. Ejendoms-skyld 40,000 Kr. Brandassurance for Bygningerne c. 7,500 Kr. Areal 61 Tdr. Ld., deraf Ager 60, Have og Gaardsplads 1. Agermarken drives i en 7 Marksdrift: benyttet Brak, Vintersæd, Byg, Roer, Havre og 2aars Græs. Jordens Bonitet er lermuldet. Der holdes 17 Køer, 10 Stkr. Ungkvæg og Kalve og 1 Tyr af rød dansk Race, 4 Heste, 2 Plage og 2 Faar. Sidste Aar solgtes c. 40 Fedesvin.

Stenagergaard var tidligere Fæste under Gyldenholm. Senere tilhørte den Jens Petersen, som 1848 efterfulgtes af sin Svigersøn, Hans Larsen († 1879), hvis Enke i 1885 skødede Ejendommen til deres Søn, den nuværende Ejer.

Gaarden ligger i Bjødstrup i den v. Side af sine jævne Jorder. Bygningerne er væsentligst af Bindingsværk med Straatage. Hovedb. ligger mod N.

H. P. Hansens Gaard i Rosted, Sørbymagle Sogn. Postforb. og St.: Slagelse, hvortil c. 6 Km. Ejer: *Hans Peter Hansen*, som overtog Gaarden i Aug. 1898, er født paa Ejendommen 11. April 1864 og gift med *Ane Marie Jørgensen*, født i Rosted 13 Marts 1880.

Matr.-Nr. 8a m. fl. af Rosted. Hartkorn 8 Tdr. 1 Skp. 2 Alb. Ejendoms- skyld 44,000 Kr. Brandassurance for Bygningerne c. 13,000 Kr. Areal 64 Tdr. Ld., deraf Ager 60½, Eng 2½, Have og Gaardsplads 1. Agermarken drives i en 8 Marksdrift: Helbrak, Vintersæd, Byg, Roer, Byg, Havre og 2aars Græs. Jordens Bonitet er dels lermuldet, dels af noget lettere Beskaffenhed. Der holdes 16 Køer, 10 Stkr. Ungkvæg og Kalve og 1 Tyr af rød dansk Race, 5 Heste, 2 Plage og 4 Faar. Sidste Aar solgtes c. 50 Fedesvin.

Gaarden var indtil Begyndelsen af forrige Aarhundrede Fæste under Gyldenholm. Den ligger i Rosted i den s. Side af sine noget bakkede Jorder og er helt af Bindingsværk med Straatage. Hovedb. ligger mod S.

Bjørnekjærgaard, Sørbymagle Sogn. Postforb. og St.: Slagelse, hvortil c. 6 Km. Ejer: *Hans Hansen*, som overtog Gaarden 4. Juni 1865, er født i Sallerup 26. Septbr. 1837 og gift med *Marie Nielsen*, født i Kostræde 17. Novbr. 1836.

Matr.-Nr. 5a m. fl. af Rosted. Hartkorn 7 Tdr. 6 Skpr. 2 Fdkr. 1¼ Alb. Ejendomsskyld 42,000 Kr. Brandassurance for Bygningerne c. 18,000 Kr. Areal 59½ Td. Ld., deraf Ager 59, Eng ½, Have og Gaardsplads 1. Agermarken drives i en 8 Marksdrift: delvis benyttet Brak, Vintersæd, Byg, Roer, Blandsæd, Havre og 2aars Græs. Jordens Bonitet er lermuldet. Der holdes 18 Køer, 12 Stkr. Ung-



Bjørnekjærgaard.

kvæg og Kalve og 1 Tyr af rød dansk Race, 5 Heste, 5 Plage og Føl samt 2 Faar. Sidste Aar solgtes c. 40 Fedesvin.

Bjørnekjærgaard, som den nuværende Ejer i sin Tid købte af *Jens Hansen*, var tidligere Fæste under Gyldenholm. Den ligger tæt V. for Rosted By, omgivet af sine jævne, gode Jorder. Den anselige, skifertækkede Hovedb. er opført 1871 i den n. Side af Gaardspladsen og er af Grundmur ligesom Staldlængen, opført 1868; de øvrige Avlsb. er af Bindingsværk, alle med Straatage. Udenfor den egentlige Gaardplan er bygget en grundmuret, paptækket Svinestald. En Husmølle er opstillet til Formaling af Foderkornet.

R. Bagges Gaard i Rosted, Sørbymagle Sogn. Postforb. og St.: Slagelse, hvortil c. 6 Km. Tlf. 179 over Slagelse Central. Ejer: Sognefoged *Rasmus Bagge*, som overtog Gaarden 1. Maj 1883, er født paa Ejendommen 25. Jan. 1851 og gift med *Maren Christensen*, født i Tjørnelunde 11. Aug. 1853.

Matr.-Nr. 7a m. fl. af Rosted. Hartkorn 8 Tdr. 6 Skpr. 3 Fdkr. ½ Alb. Ejendomsskyld 49,000 Kr. Brandassurance for Bygningerne 19,910 Kr. Areal 71 Tdr. Ld., deraf Ager 68, Eng 1½, Have og Gaardsplads 1½. Af Agermarken drives 56 Tdr. Ld. i en 8 Marksdrift: Havre, delvis benyttet Brak, Vintersæd, Byg, Roer, Blandsæd og 2aars Græs; 12 Tdr. Ld. drives i en 6 Marksdrift: Blandsæd, Frøroer, Byg, Havre og 2aars Græs. Jordens Bonitet er god Lermuld. Der holdes 20 Køer, 17 Stkr. Ungkvæg og Kalve og 1 Tyr af rød dansk Race, 6 Heste og 1 Plag. Sidste Aar solgtes c. 50 Fedesvin.

Gaarden, der tidligere har været Fæste under Antvorskov, ligger i Rosted By i den ø. Side af sine noget bølgeformede Jorder. Bygningerne er dels af Bindingsværk, dels

af Granit og dels af Grundmur, alle tækkede med Straa. Hovedb. ligger mod V. — Paa Marken V. for Gaarden findes en gammel, fredet Kæmpehøj.

R. P. Nielsens Gaard i Rosted, Sørbymagle Sogn. Postforb. og St.: Slagelse, hvortil c. 6 Km. Ejer: *Rasmus Peder Nielsen*, som overtog Gaarden 2. April 1891, er født i Stillinge 18. Jan. 1860.

Matr.-Nr. 9 af Rosted. Hartkorn 7 Tdr. 4 Skpr. 2 Fdkr. 2 Alb. Ejendoms-skyld 40,000 Kr. Brandassurance for Bygningerne 15,500 Kr. Areal 58 Tdr. Ld., deraf Ager 55½, Eng 1½, Have og Gaardsplads 1. Agermarken drives i en 7 Marksdrift: Brak, Vintersæd, Byg, Roer, Havre og 2aars Græs. Jordens Bonitet er god, frugtbar Lermuld. Der holdes 22 Køer, 12 Stkr. Ungkvæg og Kalve og 1 Tyr af rød dansk Race, 5 Heste og 2 Plage. Sidste Aar solgtes c. 50 Fedesvin.

Gaarden, der tidligere var Fæste under Antvorskov, tilhørte omkring Midten af forrige Aarhundrede Jens Hansen, der efterfulgtes af sin Søn, Ole Jensen, af hvem den nuværende Ejer har købt. Den ligger i Rosted By i den s. Side af sine noget bakkede



R. P. Nielsens Gaard.

Jorder. Hovedb. ligger mod S. og er opført c. 1850 af Bindingsværk med Straatag ligesom den ø. og v. Længe, hvilken sidste dog i 1893 blev undermuret med Granit mod Udsiden. Den n. Længe er bygget 1904 af Grundmur med 2 M. høj, muret Trimpel og Paptag. Hele Gaarden gør et meget velholdt og tiltalende Indtryk.

Bjørnehøjgaard, Sørbymagle Sogn. Postforb. og St.: Slagelse, hvortil c. 3½ Km. Ejer: *Peter Knudsen*, som overtog Gaarden i 1885, er født i Atterup 6. Marts 1840 og gift med Jensine Johansen, født i Magleby 23. Jan. 1859.

Matr.-Nr. 13a af Rosted. Hartkorn 6 Tdr. 3 Skpr. 2 Fdkr. 1 Alb. Ejendoms-skyld 40,000 Kr. Brandassurance for Bygningerne c. 12,000 Kr. Areal 60 Tdr. Ld., deraf Ager 58, Eng 1, Have og Gaardsplads 1. Agermarken drives i en 7 Marksdrift: Havre, Helbrak, Vintersæd, ½ Byg ½ Roer, Blandsæd og 2aars Græs. Jordens Bonitet er lermuldet. Der holdes 14 Køer, 9 Stkr. Ungkvæg og Kalve og 1 Tyr af rød dansk Race, 4 Heste samt 3 Plage og Føl. Sidste Aar solgtes c. 40 Fedesvin.

Bjørnehøjgaard har i sin Tid været Fæste under Hovedgaarden Gyldenholm. Bygningerne er hovedsagelig Bindingsværk med Straatage. Hovedb., opført 1852, ligger mod S., omgivet af Haven. Mod N. har man smuk Udsigt til Hovedgaarden Charlottedals store Skove, som rander Horisonten.

Løgtvedgaard, Sørbymagle Sogn. Postforb. og St.: Slagelse, hvortil c. 7 Km. Tlf. 179² over Slagelse Central. Ejer: *Niels Nielsen*, som overtog Gaarden

1. April 1900, er født i Høve 3. Aug. 1873 og gift med *Anna Johanne Hansen*, født i Drøsselbjerg 1. Maj 1882.

Matr.-Nr. 10a af Rosted. Hartkorn 7 Tdr. 1 Skp. $1\frac{1}{4}$ Alb. Ejendomsskyld 44,000 Kr. Brandassurance for Hovedb. 8,000 Kr., for Avlsb. 14,000 Kr. Areal 65 Tdr. Ld., deraf Ager 63, Eng 1, Have og Gaardsplads 1. Agermarken drives i en 9 Marksdrift: Havre, delvis benyttet Brak, Vintersæd, Byg, Roer, Byg, Havre og 2aars Græs. Jordens Bonitet er god Lermuld. Der holdes 18 Køer, 15 Stkr. Ungkvæg og Kalve og 1 Tyr af rød dansk Race, 5 Heste samt 4 Plage og Føl. Sidste Aar solgtes c. 75 Fedesvin.

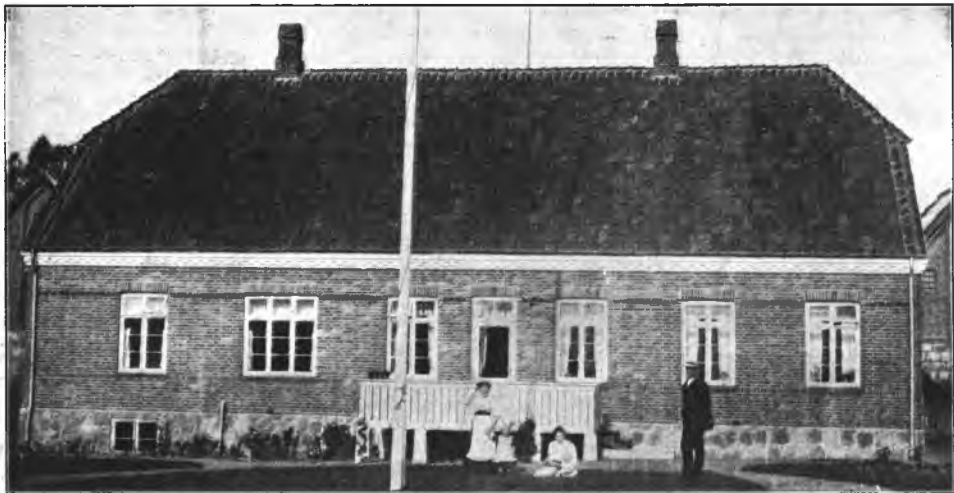

Løgtvedgaard.

Løgtvedgaard ligger umiddelbart ved Vejen mellem Rosted og Bjødstrup og har i sin Tid været Fæste under Gyldenholm. Senere tilhørte den Peder Rasmussen, der c. 1865 efterfulgtes af sin Svigersøn, Rasmus Nielsen, som i 1900 skødede Gaarden til sin Brodersøn, den nuværende Ejer.

Hovedb. ligger frit mod V., omgivet af den kønt anlagte Have; den er opført 1911 af Grundmur med Tegltag og rummer en stor og udmærket Lejlighed. Avlsb. er af tilhugget Granit med Straatage, opførte 1878. — Fra Gaarden har man mod N. en meget smuk Udsigt til Hovedgaarden Charlottedals udstrakte Skove.

Korsør Landjurisdiktion.

Møllehøjgaard, Hemmeshøj Sogn. Postforb. og St.: Forlev, hvortil c. 3 Km. Gaarden ligger c. 8 Km. fra Slagelse. Ejer: *Jens Laurits Nielsen*, som overtog Gaarden 9. April 1897, er født paa Ejendommen 24. Septbr. 1862 og gift med *Laura Christiane Larsen*, født paa Slagelse Mark 31. Marts 1865.

Matr.-Nr. 7a m. fl. af Hemmeshøj. Hartkorn 6 Tdr. 7 Skpr. $\frac{1}{2}$ Alb. Ejendomsskyld 40,000 Kr. Brandassurance for Hovedb. 6,080 Kr., for Avlsb. 8,785 Kr. Areal 61 Tdr. Ld., deraf Ager 60, Have og Gaardsplads 1. Agermarken drives i en 8 Marksdrift: Brak, Vintersæd, $\frac{1}{2}$ Byg $\frac{1}{2}$ Roer, Havre, $\frac{1}{2}$ Roer $\frac{1}{2}$ Kartofler, Blandæsæd og 2aars Græs. Jordens Bonitet er ret letmuldet. Der holdes 14 Køer,

15 Stkr. Ungkvæg og Kalve og 1 Tyr af rød dansk Race, 4 Heste samt 3 Plage og Føl. Sidste Aar solgtes c. 40 Fedesvin.



Møllehøjgaard.

Møllehøjgaard blev 1854 frikøbt fra Hovedgaarden Taarnholm af Niels Jensen, hvis Slægt gennem flere Generationer havde haft den i Fæste. Niels Jensen døde 1887, og 1890 bortforpagtede hans Enke Gaarden til deres Søn, der senere overtog den som Ejendom.

Bygningerne er af Grundmur og Granit, tækkede med Straa. Hovedb., der ligger mod Ø., er opført 1856, den s. Længe 1865 og de øvrige Avlsb. 1872. Elektrisk Lys er indlagt. — Jorderne strækker sig navnlig mod S. med jævnt Fald fra V. mod Ø.

L. Christensens Gaard, Hemmeshøj Sogn. Postforb. og St.: Forlev, hvortil c. 3 Km. Gaarden ligger c. 8 Km. fra Slagelse. Ejer: *Lars Christensen*,



L. Christensens Gaard.

som overtog Gaarden 1. April 1874, er født paa Ejendommen 20. Juni 1848 og gift med *Trine Larsen*, født i Hejninge 14. Decbr. 1850.

Matr.-Nr. 9a m. fl. af Hemmeshøj. Hartkorn 7 Tdr. 1¼ Alb. Ejendoms- skyld 41,000 Kr. Brandassurance for Bygningerne c. 16,000 Kr. Areal 56 Tdr. Ld., deraf Ager 49, Eng 6, Have og Gaardsplads 1. Agermarken drives i en 8 Marksdrift: Havre, delvis benyttet Brak, Vintersæd, Byg, Roer, Blandsæd og 2aars Græs. Jordens Bonitet er god Lermuld. Der holdes 16 Køer, 12 Stkr. Ungkvæg og Kalve og 1 Tyr af rød dansk Race, 4 Heste samt 3 Plage og Føl. Sidste Aar solgtes c. 35 Fedesvin.

Gaarden, der ligger tæt S. for Hemmeshøj (gl. Former »Hymeshouæ« og »Hymmesøve«), frikøbt fra Fæste under Taarnholm i 1868 af den nuværende Ejer og hans Broder, hvilken sidste imidlertid i 1874 udtraadte af Kompagniskabet.

Bygningerne er opført i 1890erne af Grundmur med Straatage. Hovedb. ligger mod Ø. — Agermarken omgiver Gaarden til alle Sider; Engen er derimod fraliggende c. 1 Km. mod N. ved Vaarby Aa.

O. Olsens Gaard, Hemmeshøj Sogn. Postforb. og St.: Forlev, hvortil c. 3 Km. Gaarden ligger c. 8 Km. fra Slagelse. Ejer: *Ole Olsen*, som overtog Gaarden 1. April 1911, er født i Sønderup 2. Aug. 1877 og gift med *Maren Pedersen*, født i Egeslevmagle 4. Marts 1879.

Matr.-Nr. 10 af Hemmeshøj. Hartkorn 7 Tdr. 3 Skpr. 2¼ Alb. Ejendoms- skyld 40,000 Kr. Brandassurance for Hovedb. 5,659 Kr., for Avlsb. 10,182 Kr. Areal 55 Tdr. Ld., deraf Ager 51, Eng 3, Have og Gaardsplads 1. Agermarken drives i en 8 Marksdrift: Havre, Helbrak, Vintersæd, Byg, Røer, Blandsæd og 2aars Græs. Jordens Bonitet er lermuldet. Der holdes 12 Køer, 12 Stkr. Ungkvæg og Kalve og 1 Tyr af rød dansk Race, 5 Heste og 1 Plag. Sidste Aar solgtes c. 60 Fedesvin.

Gaarden, der i sin Tid var Fæste under Taarnholm, ligger i Hemmeshøj med sine jævne Jorder ud mod SV. Hovedb. ligger mod N. og er ligesom den v. Længe af Bindingsværk, medens den s. og ø. Længe er opført 1893 af Grundmur, alt tækket med Straa. Elektrisk Lys og Kraft er indlagt.

Christiansminde, Hemmeshøj Sogn. Postforb. og St.: Forlev, hvortil c. 3 Km. Gaarden ligger c. 8 Km. fra Slagelse. Ejer: *Niels Christen Christensen*,



Christiansminde.

som overtog Gaarden 1. April 1910, er født paa Ejendommen 3. Septbr. 1876 og gift med *Ane Kirstine Nielsen*, født i Hemmeshøj 11. Juli 1889.

Matr.-Nr. 12a af Hemmeshøj. Hartkorn 7 Tdr. 4 Skpr. 2 Fdkr. Ejendoms- skyld 41,000 Kr. Brandassurance for Hovedb. 6,000 Kr., for Avlsb. 11,750 Kr. Areal 55 Tdr. Ld., deraf Ager 51, Eng 2, Mose 1, Have og Gaardsplads 1. Agermarken drives i en 8 Marksdrift: Havre, benyttet Brak, Vintersæd, Byg,

Roer, Blandsæd og 2aars Græs. Jordens Bonitet er Lermuld paa Lerunderlag. Der holdes 18 Køer, 14 Stkr. Ungkvæg og Kalve og 1 Tyr af rød dansk Race, 4 Heste og 2 Plage. Sidste Aar solgtes c. 60 Fedesvin.

Christiansminde blev 1873 købt fri fra Fæste under Taarnholm af den nuværende Ejers Fader, Niels Christensen († 1897).

Gaarden er helt af Grundmur med Straatage; kun Svinestalden har Tegltag. Hovedb. ligger mod V. og er opført 1876, Avlsb. er opført efter Ildsvaade 1882. Elektrisk Lys og Kraft er indlagt. — Jorderne strækker sig mod Ø. over et ret jævnt Terræn.

Hemmeshøjgaard, Hemmeshøj Sogn. Postforb. og St.: Forlev, hvortil c. 3 Km. Gaarden ligger c. 8 Km. fra Slagelse. Ejer: *Hans J. H. Jørgensen*, som overtog Gaarden 1. Novbr. 1910, er født paa Ejendommen 20. Febr. 1876 og gift med *Anna Olsen*, født i Slotsbjergby 23. Oktbr. 1881.

Matr.-Nr. 11 m. fl. af Hemmeshøj. Hartkorn 7 Tdr. 2 Skpr. 2 Fdkr. Ejendoms-skyld 39,000 Kr. Brandassurance for Hovedb. 4,063 Kr., for Avlsb. 8,588 Kr. Areal 55 Tdr. Ld., deraf Ager 50, Eng 3, Mose 1, Have og Gaardsplads 1. Agermarken drives i en 8 Marksdrift: benyttet Brak, $\frac{1}{2}$ Vintersæd $\frac{1}{2}$ Roer, Byg, Roer, Blandsæd, Havre og 2aars Græs. Jordens Bonitet er god Lermuld. Der holdes 15 Køer, 14 Stkr. Ungkvæg og Kalve og 1 Tyr af blandet Korhornsrace, 6 Heste samt 3 Plage og Føl. Sidste Aar solgtes c. 60 Fedesvin.

Hemmeshøjgaard ligger i Hemmeshøj i den ø. Side af sine jævne og bekvemme Jorder. Engen er fraliggende c. $\frac{1}{2}$ Km. mod N. Bygningerne er ældre, men velholdte, dels af Grundmur, dels af Bindingsværk, tækkede med Straa. Elektrisk Lys og Kraft er indlagt. — Gaarden var i sin Tid Fæste under Taarnholm.

Stenagergaard, Hemmeshøj Sogn. Postforb. og St.: Skjelskør, hvortil c. 7 Km. Ejer: *Hovedgaarden Lyngbygaard*. Gaarden er bortfæstet til *Jens Poulsen*,



Stenagergaard.

som tiltraadte Fæstet 1. April 1895; han er født i V. Bøgebjerg 30. Novbr. 1866 og gift med *Sidse Boline Sørensen*, født i Gryderup 17. Decbr. 1862.

Matr.-Nr. 4a m. fl. af Erdrup. Hartkorn 7 Tdr. 3 Skpr. $1\frac{1}{4}$ Alb. Ejendoms-skyld 38,000 Kr. Brandassurance for Bygningerne c. 18,000 Kr. Areal 68 Tdr. Ld., deraf Ager $64\frac{1}{2}$, Eng og Mose 2, Have og Gaardsplads $1\frac{1}{2}$. Agermarken drives i en 9 Marksdrift: Helbrak, Vintersæd, Byg, Roer, Byg, Roer, Havre og 2aars Græs. Jordens Bonitet er dels lermuldet, dels sandmuldet. Der holdes 28 Køer, 20 Stkr. Ungkvæg og Kalve og 1 Tyr af rød dansk Race, 7 Heste, 2 Plage og 3 Faar. Sidste Aar solgtes c. 70 Fedesvin.

Stenagergaard ligger ved Slagelse-Skjelsør Landevej, omgivet af sin Agermark. Engen er fraliggende c. $\frac{1}{2}$ Km. mod N. ved Vaarby Aa. — Bygningerne er opført efter Ildsvaade en Gang i 1880'erne og er helt af Grundmur med Straatage. Hovedb. ligger mod Ø. De faste Maskiner drives ved Benzinmotor. — J. Poulsen er tillige Ejer af Matr.-Nr 13b i Lundforlund, som drives sammen med Stenagergaard.

Lærkestensgaard, Hemmeshøj Sogn. Postforb. og St.: Skjelskør, hvortil c. 7 Km. Ejer: *Hovedgaarden Lyngbygaard*. Gaarden er bortfæstet til *Theodor Jacobsen*, som tiltraadte Fæstet 1. April 1901; han er født i Sønderup 20. Oktbr. 1865 og gift med *Oline Pedersen*, født i Hesselby 1. April 1873.

Matr.-Nr. 3a m. fl. af Erdrup. Hartkorn 7 Tdr. 3 Skpr. 2 Fdkr. 1½ Alb. Ejendomsskyld 35,000 Kr. Brandassurance for Bygningerne 16,320 Kr. Areal 70 Tdr. Ld., deraf Ager 66, Eng 2, Have og Gaardsplads 2. Af Agermarken drives 48 Tdr. Ld. i en 8 Marksdrift: Havre, Helbrak, Vintersæd, Byg, Roer, Blandsæd og 2aars Græs; 18 Tdr. Ld. i en 7 Marksdrift: Havre, Helbrak, Rug, Kartoffler, Blandsæd og 2aars Græs. Jordens Bonitet er dels Lermuld, dels lettere Muld. Der holdes 16 Køer, 14 Stkr. Ungkvæg og Kalve og 1 Tyr af rød dansk Race, 5 Heste, 1 Plag og 2 Faar. Sidste Aar solgtes c. 60 Fedesvin.

Lærkestensgaard har Navn af en meget stor Sten, »Lærkestenen«, der i sin Tid laa paa Marken V. for Gaarden. Den nuværende Fæsters Formand, Søren Hansen, havde den i Fæste i 70 Aar.

Gaarden ligger ved Slagelse-Skjelskør Landevej, omtrent midt paa sine jævne, bekvemme Jorder. Bygningerne er opført 1909 efter Ildsvaade og er alle af Grundmur. Den stentækkede Hovedb. ligger mod V., omgivet af den store, smukke Have. Avlsb. har Straatage. Elektrisk Lys og Kraft er indlagt.

Barnehøj, Hemmeshøj Sogn. Postforb. og St.: Skjelskør, hvortil c. 7½ Km. Tlf. 20 over Boeslunde Central. Ejer: *Hans Jensen*, som overtog Gaarden 1. Maj 1901, er født i Erdrup 8. Febr. 1873 og gift med *Kathrine Andersen*, født paa Ejendommen 11. Aug. 1880.



Barnehøj.

Matr.-Nr. 6a m. fl. af Erdrup. Hartkorn 7 Tdr. 7 Skpr. 3 Fdkr. 2 Alb. Ejendomsskyld 42,000 Kr. Brandassurance for Hovedb. 9,500 Kr., for Avlsb. 14,500 Kr. Areal 64 Tdr. Ld., deraf Ager 56, Overrislingseng 7, Have og Gaardsplads 1. Agermarken drives i en 8 Marksdrift uden fast Sædkifte, men med udstrakt Frøavl. Jordens Bonitet er god Lermuld. Der holdes 20 Køer, 18 Stkr. Ungkvæg og Kalve og 1 Tyr af rød dansk Race, 5 Heste og 2 Plage. Sidste Aar solgtes c. 75 Fedesvin.

Barnehøj, der ligger tæt S. for Erdrup ved Vejen til Boeslunde, blev 1901 købt fri fra Fæste under Hovedgaarden Lyngbygaard af den nuværende Ejer. Den var dog først kommen under Lyngbygaard kort efter Udskiftningen 1783, idet den indtil da havde været Fæste under Antvorskov. Omkring Midten af forrige Aarhundrede hed Fæsteren i Gaarden Kruse Nielsen, og han efterfulgtes 1861 af den nuværende Ejers Svigerfader, Anders Christensen († 1895).

De store, anselige Bygninger, opførte 1902—11, ligger højt og kønt med vid Udsigt over det omliggende, frodige Landskab. Hovedb. ligger frit mod N., omgivet af den store, velholdte Have; den bærer Tegtag og rummer en stor og udmærket Lejlighed. Avlsb. har Straatage. Fra Boeslunde Elektricitetsværk er indlagt Lys og Kraft, men desuden haves Vindmotor til Drift af Gaardens eget Vandværk og til Formaling af

Foderkornet. — Hovedparten af Jorderne ligger samlede omkring Gaarden over et ret højt, men jævnt Terræn; Resten er fraliggende c. $\frac{1}{2}$ Km. mod N.

Skehøjgaard, Hemmeshøj Sogn. Postforb. og St.: Skjelskør, hvortil c. 7 Km. Tlf. 38 over Boeslunde Central. Ejer: *Hovedgaarden Lyngbygaard*. Gaarden er bortfæstet til *Jens Olsen*, som tiltraadte Fæstet 1. April 1890; han er født i Faardrup 6. Marts 1854 og gift med *Jensine Rasmussen*, født i Kjølsttrup paa Fyen 2. Marts 1860.

Matr.-Nr. 7 m. fl. af Erdrup. Hartkorn 8 Tdr. 5 Skpr. 3 Fdkr. 1 Alb. Ejendomsskyld 44,000 Kr. Brandassurance for Bygningerne c. 15,000 Kr. Areal 88 $\frac{1}{2}$ Td. Ld., deraf Ager 77 $\frac{1}{2}$, Eng og Mose 10, Have og Gaardsplads 1. Agermarken drives i en 8 Marksdrift: væsentligst Helbrak, Vintersæd, Byg, Roer, Byg, Havre og 2aars Græs. Jordens Bonitet er noget uensartet, dels Lermuld, dels Muld af lettere Beskaffenhed. Der holdes 15 Køer, 14 Stkr. Ungkvæg og Kalve og 1 Tyr af rød dansk Race, 6 Heste og 2 Plage. Sidste Aar solgtes c. 60 Fedesvin.



Skehøjgaard.

Skehøjgaard ligger tæt Ø. for Slagelse-Skjelskør Landevej, omtrent midt paa sine jævne, gode Jorder. Hovedb., der ligger mod N., er opført 1899 af Grundmur. Avlsb. er dels ældre, dels yngre, opførte af Grundmur og Bindingsværk. Alle Bygningerne har Straatage. Elektrisk Lys og Kraft er indlagt fra Værket i Boeslunde.

Gammelgaard, Hemmeshøj Sogn. Postforb. og St.: Forlev, hvortil c. 6 Km. Gaarden ligger c. 11 Km. fra Korsør. Ejer: *Jørgen Andersen*, som overtog Gaarden i 1912, er født i Hemmeshøj i 1885.

Matr.-Nr. 7a af Stude. Hartkorn 7 Tdr. 4 Skpr. 3 Fdkr. 2 $\frac{3}{4}$ Alb. Ejendomsskyld 40,000 Kr. Brandassurance for Hovedb. 4,510 Kr., for Avlsb. 10,756 Kr. Areal 75 Tdr. Ld., deraf Ager 59, Græsningsjord 14, Have og Gaardsplads 2. Agermarken drives i en 8 Marksdrift: Havre, Helbrak, Vintersæd, Byg, Roer, Blandsæd og 2aars Græs. Jordens Bonitet er lermuldet. Der holdes 20 Køer, 11 Stkr. Ungkvæg og Kalve og 3 Tyre af rød dansk Race, 4 Heste samt 3 Plage og Føl. Sidste Aar solgtes c. 90 Fedesvin.

Gammelgaard har indtil 1804 været Fæste under Hovedgaarden Taarnholm. Bygningerne er af Bindingsværk med Straatage, opførte i 1840erne. Hovedb. ligger mod N. — De forholdsvis jævne Jorder strækker sig V. for Gaarden.

N. H. Sørensens Gaard i Stude, Hemmeshøj Sogn. Postforb. og St.: Forlev, hvortil c. 6 Km. Gaarden ligger c. 9 Km. fra Slagelse. Ejer: *Niels H. Sørensens Arvinger*, som overtog Gaarden i Aug. 1913.

Matr.-Nr. 4a m. fl. af Stude. Hartkorn 8 Tdr. 4 Skpr. 1 Fdkr. 2 $\frac{3}{4}$ Alb. Ejendomsskyld 42,000 Kr. Brandassurance for Hovedb. 8,000 Kr., for Avlsb.

15,000 Kr. Areal 68 Tdr. Ld., deraf Ager 67, Have og Gaardsplads 1. Agermarken drives i en 8 Marksdrift: Havre, Helbrak, Vintersæd, Byg, Roer, Blandsæd og 2aars Græs. Jordens Bonitet er god Lermuld. Der holdes 15 Køer, 10 Stkr. Ungkvæg og Kalve og 1 Tyr af rød dansk Race, 5 Heste, 1 Plag og 2 Faar. Sidste Aar solgtes c. 50 Fedesvin.



N. H. Sørensen's Gaard.

Gaarden ligger i Stude (gl. Form »Storthæ«) og blev frikøbt c. 1850 af Niels Hansen, i hvis Slægt den gennem flere Generationer havde været Fæste. N. Hansen efterfulgtes 1874 af sin Svigersøn, Peder Sørensen, og denne 1908 af sin Søn, Niels H. Sørensen († 1913), hvis Arvinger nu ejer den.

Bygningerne er opført i 1870'erne af Grundmur med Tegltag paa Hovedb., Straa- og Paptage paa Avlsb. Senere er bygget en rummelig Hjælm. Petroleumsmotor er installeret til Drift af de faste Maskiner.

I Stude laa i gamle Dage en Hovedgaard, som 1320 tilhørte Peder Grubbe. — Hartvig Tralow tilskødede 1409 Bisp Peder i Roskilde »Stortæ« og »Storte Vang«.

Langagergaard, Hemmeshøj Sogn. Postforb. og St.: Forlev, Gaarden ligger c. 9 Km. fra nærmeste Købstad, Slagelse. Ejer: *Jens Astrup*, som overtog Gaarden i Aug. 1899, er født 27. Maj 1859 og gift med *Hanne Marthine Andersen*, født 1. Novbr. 1862.

Matr.-Nr. 9a af Stude. Hartkorn 7 Tdr. 5 Skpr. 1 Fdkr. $\frac{1}{4}$ Alb. Ejendoms-skyld 41,000 Kr. Brandassurance for Bygningerne c. 18,000 Kr. Areal 60 Tdr. Ld., deraf Ager 52 $\frac{1}{2}$, Eng 6, Have og Gaardsplads 1 $\frac{1}{2}$. Agermarken drives i en 8 Marksdrift: Helbrak, Vintersæd, Byg, Roer, Byg, Havre og 2aars Græs. Jordens Bonitet er lermuldet. Der holdes 15 Køer, 17 Stkr. Ungkvæg og Kalve og 1 Tyr af rød dansk Race, 5 Heste, 3 Plage og Føl samt 8 Faar. Sidste Aar solgtes c. 50 Fedesvin.

Langagergaard, der tidligere var Fæste under Taarnholm, ligger i Stude By i den s. Side af sine Jorder. Engen er fraliggende c. 1 Km. mod Ø. Bygningerne er dels af Grundmur, dels af Bindingsværk, tækkede med Straa og. Pap. Elektrisk Lys og Kraft er indlagt.

Dybbølsagergaard, Taarnborg Sogn. Postforb. og St.: Korsør, hvortil c. 5 Km. Ejer: Købmand *Peder L. Krajbjerg* i Korsør, som overtog Gaarden 14. April 1902, er født i København 28. Febr. 1873 og gift med *Nancy Pedersen*, født i Korsør 26. Maj 1876.

Matr.-Nr. 2a m. fl. af Frølund. Hartkorn 6 Tdr. 1 $\frac{1}{4}$ Alb. Ejendoms-skyld 37,000 Kr. Agermarken drives i en 8 Marksdrift: Havre, Helbrak, Vintersæd, Byg, Roer, Blandsæd og 2aars Græs. Jordens Bonitet er lermuldet. Der holdes 15 Køer, 10 Stkr. Ungkvæg og Kalve og 1 Tyr af rød dansk Race, 4 Heste samt 4 Faar. Sidste Aar solgtes c. 35 Fedesvin.

Dybbølsagergaard skal være gammelt Selveje. Bygningerne er af Grundmur. Hovedb. ligger frit i den n. Side af Gaardspladsen; den er teglhængt og er opført 1872. Avlsb., som er straatækkede, er derimod opført c. 1898 efter Ildsvaade.

Munkebjerggaard, Taarnborg Sogn. Postforb. og St.: Korsør, hvortil c. 5 Km. Ejer: *Niels Olsen*, som overtog Gaarden i Aug. 1893, er født paa Ejendommen 7. Jan. 1869 og gift med *Ingeborg Nielsen*, født i Tjæreby 30. Novbr. 1868.

Matr.-Nr. 7b m. fl. af Frølunde. Hartkorn 5 Tdr. 3 Skpr. 2 Fdkr. 2½ Alb. Ejendomsskyld 35,000 Kr. Brandassurance for Hovedb. 4,325 Kr., for Avlsb. 10,350 Kr. Areal 60 Tdr. Ld., deraf Ager 51, Eng 6, Hede 2, Have og Gaardsplads 1. Agermarken drives i en 8 Marksdrift: Helbrak, Vintersæd, Byg, Roer, Byg, Havre og 2aars Græs. Jordens Bonitet er dels lermuldet, dels af noget lettere Beskaffenhed. Der holdes 20 Køer, 6 Stkr. Ungkvæg og Kalve og 2 Tyre af rød dansk Race, 4 Heste, 1 Plag og 2 Faar. Sidste Aar solgtes c. 20 Fedesvin.

Munkebjerggaard har i sin Tid været Fæste under Hovedgaarden Borreby. Den ligger ganske kønt i Frølunde med Udsigt mod NV. over Store Bælt. Bygningerne er af Grundmur med Tegtag paa Hovedb., Straatage paa Avlsb. — Jorderne er flade nærmest Gaarden, men løfter sig mod N. i et mindre Bakkedrag.

Bygaard, Taarnborg Sogn. Postforb. og St.: Korsør, hvortil c. 5 Km. Ejer: *Hans Lauridsen*, som overtog Gaarden 1. Febr. 1905, er født i Svendstrup 22. Oktbr. 1881 og gift med *Annine Lauridsen*, født i Hjerm 27. Jan. 1880.

Matr.-Nr. 8a m. fl. af Frølunde. Hartkorn 4 Tdr. 7 Skpr. 1 Fdkr. 1 Alb. Ejendomsskyld 35,000 Kr. Brandassurance for Bygningerne c. 12,000 Kr. Areal 66 Tdr. Ld., deraf Ager 59, Hede 6, Have og Gaardsplads 1. Agermarken drives i en 8 Marksdrift: Havre, Helbrak, Vintersæd, Byg, Roer, Blandsæd og 2aars Græs. Jordens Bonitet er noget forskellig, men dog hovedsagelig god Muldjord. Der holdes 16 Køer, 12 Stkr. Ungkvæg og Kalve og 1 Tyr af rød dansk Race, 4 Heste, 1 Plag og 6 Faar. Sidste Aar solgtes c. 40 Fedesvin.

Bygaard antages at have været Selveje i hvert Fald i de sidste 200 Aar. Den ligger kønt i Frølunde med Udsigt over Store Bælt mod NV. Bygningerne er af Grundmur med Straatage. Hovedb. ligger mod V. — Jorderne falder i 4 Afdelinger, af hvilke 33 Tdr. Ld. ligger samlet tæt Ø. for Gaarden, medens Resten er fraliggende indenfor mindre Afstande.

Bæksager, Taarnborg Sogn. Postforb. og St.: Korsør, hvortil c. 7 Km. Ejer: *Martin Egede*, som overtog Gaarden 1. April 1887, er født i Boeslunde 11. Septbr. 1855 og gift med *Dorthea Jørgensen*, født i Næsby ved Stranden 11. Decbr. 1862.

Matr.-Nr. 10a af Frølunde. Hartkorn 5 Tdr. 5 Skpr. 2 Fdkr. ¼ Alb. Ejendomsskyld 40,000 Kr. Brandassurance for Bygningerne 11,200 Kr. Areal 80 Tdr. Ld., deraf Ager 48, Eng 15, Hede 16, Have og Gaardsplads 1. Agermarken drives i en 9 Marksdrift: Havre, Helbrak, Vintersæd, Byg, Roer, Havre, Byg og 2aars Græs. Jordens Bonitet er lermuldet. Der holdes 23 Køer, 12 Stkr. Ungkvæg og Kalve og 1 Tyr af rød dansk Race, 4 Heste, 2 Plage og 4 Faar. Sidste Aar solgtes c. 60 Fedesvin.

Bæksager, der i sin Tid var Fæste under Borreby, har sit Navn efter nogle af Jorderne, som før Udsiftingen kaldtes »Bæksagrene«. Bygningerne er opført 1876—1887 dels af Grundmur, dels af Bindingsværk. Hovedb. ligger mod Ø. Elektrisk Lys og Kraft er indlagt. — Af Jorderne ligger de 60 Tdr. Ld. samlet ved Gaarden, medens Resten er fraliggende c. 3 Km. mod N.

Østerhøjsgaard, Taarnborg Sogn. Postforb. og St.: Korsør, hvortil c. 5 Km. Ejer: *Rasmus Jensen*, som overtog Gaarden i 1894, er født paa Ejendommen 19. Juni 1850 og gift med *Maren Kirstine Pedersen*, født i Børstingerød 5. April 1855.

Matr.-Nr. 2 af Hulby. Hartkorn 7 Tdr. 5 Skpr. ¾ Alb. Ejendomsskyld 40,000 Kr. Brandassurance for Bygningerne c. 8,000 Kr. Areal 60 Tdr. Ld., deraf Ager 59, Have og Gaardsplads 1. Agermarken drives i en 7 Marksdrift: Helbrak, Vintersæd, Byg, Roer, Havre og 2aars Græs. Jordens Bonitet er ler-

muldet. Der holdes 10 Køer og 6 Stkr. Ungkvæg og Kalve af rød dansk Race samt 4 Heste. Sidste Aar solgtes c. 30 Fedesvin.

Østerhøjsgaard var tidligere Fæste under Hovedgaarden Espe og har i de sidste 150 Aar været i samme Slægts Hænder først som Fæste, senere som Selveje. Bygningerne er hovedsagelig ældre Bindingværkshuse med Straatage. Hovedb. ligger mod S. — Jorderne strækker sig navnlig mod S. over et ret jævnt Terræn.

Landsbjerg, Taarnborg Sogn. Postforb. og St.: Korsør, hvortil c. 5 Km. Ejer: *Christen Harald Petersen*, som overtog Gaarden 1. April 1909, er født i Gryderup 5. Aug. 1876 og gift med *Sofie Rasmussen*, født paa Ejendommen 2. Febr. 1885.

Matr.-Nr. 3a m. fl. af Hulby. Hartkorn 8 Tdr. 2 Skpr. Ejendomsskyld 44,000 Kr. Brandassurance for Hovedb. 7,056 Kr., for Avlsb. 14,803 Kr. Areal 65 Tdr. Ld., deraf Ager 63, Have og Gaardsplads 2. Af Agermarken drives 48 Tdr. Ld. i en 8 Marksdrift: Vintersæd efter Halvbrak, Blandsæd, Roer, Byg, Havre og 2½aars Græs; 15 Tdr. Ld. drives i en 5 Marksdrift: Hvede, Vikker, Byg, Ærter og Staldfoder. Jordens Bonitet er god, frugtbar Lermuld. Der holdes 28 Køer, 22 Stkr. Ungkvæg og Kalve og 2 Tyre af rød dansk Race, 8 Heste, 3 Plage og Føl samt 9 Faar. Sidste Aar solgtes c. 225 Fedesvin.



Landsbjerg.

Landsbjerg har saa langt tilbage, man ved Besked, været Selveje. Den nuværende Ejer har faaet den tilskødet af sin Svigermoder, Enke efter Peter Rasmussen, hvis Slægt den gennem flere Generationer havde tilhørt.

Gaarden ligger i Hulby og er helt af Grundmur, opført 1894. Den skifertækkede Hovedb. ligger mod N., omgivet af en stor og velplejet Have. Avlsb. har Straatage. De faste Maskiner drives ved Petroleumsmotor, medens en Vindmotor besørger Gaardens Vandforsyning. — Jorderne ligger samlede S. for Gaarden over et noget bølgeformet Terræn.

Landsbjergs Ejer er tillige Ejer af Rubjerggaard, Matr.-Nr. 5 af Hulby med Hartkorn 6 Tdr. 1 Skp. 1 Fdkr. og Bygningsassurance c. 13,000 Kr.

Lillehøjsgaard, Taarnborg Sogn. Postforb. og St.: Korsør, hvortil c. 7 Km. Tlf. 28 over Vemmelev Central. Ejer: Sognefoged *Peder Jensen Pedersen*, som overtog Gaarden i Marts 1889, er født paa Ejendommen 11. Septbr. 1863 og gift med *Maren Kirstine Hansine Jensen*, født i Erdrup 8. Novbr. 1864.

Matr.-Nr. 2 af Tjæreby. Hartkorn 5 Tdr. 2 Skpr. 1 Fdkr. 1¼ Alb. Ejendomsskyld 35,000 Kr. Brandassurance for Hovedb. 4,560 Kr., for Avlsb. 15,358 Kr. Areal 45 Tdr. Ld., deraf Ager 38, inddæmmet Forstrand 6, Have og Gaardsplads 1. Agermarken drives i en 8 Marksdrift: Ærter, Vintersæd, Byg, Havre, Roer, Byg og 2aars Græs. Jordens Bonitet er god Lermuld. Der holdes 12 Køer, 9 Stkr. Ungkvæg og Kalve og 1 Tyr af rød dansk Race, 4 Heste samt 4 Plage og Føl. Sidste Aar solgtes c. 85 Fedesvin.

Lillehøjsgaard blev i 1850erne frikøbt fra Fæste under Hovedgaarden Espe af Niels Hansen, der døde ung, hvorefter hans Enke ægtede Hans Pedersen († 1874),

den nuværende Ejers Fader. Gaarden har Navn efter »Lillehøj«, som ligger i den v. Side af Agermarken, der ellers er ret jævn. Engen er fraliggende c. 600 M. mod N.

Bygningerne er af Grundmur med Straatage. Den rummelige og hyggelige Hovedb. er opført 1862 i den s. Side af Gaardspladsen. Avlsb. stammer fra 1871. Fra Elektrif-



Lillehøjsgaard.

citetsværket i Vemmelev er installeret Lys og Kraft; Formalingen af Foderkornet foregår dog ved Hjælp af Vindmotor. Gaarden ligger kønt med Udsigt mod NV. over Store Bælt.

Voldbjerggaard, Taarnborg Sogn. Postforb. og St.: Korsør, hvortil c. 7 Km. Tlf. 1 over Vemmelev Central. Ejer: *Jens Pedersen*, som overtog Gaarden



Voldbjerggaard.

2. Aug. 1887, er født paa Ejendommen 25. Decbr. 1847 og gift med *Maren Kirstine Jensen*, født i Næsby ved Stranden 20. Septbr. 1853, † 4. Oktbr. 1903.

Matr.-Nr. 3a m. fl. af Tjæreby. Hartkorn 7 Tdr. 5 Skpr. Ejendomsskyld

61,000 Kr. Brandassurance for Hovedb. 8,000 Kr., for Avlsb. 16,200 Kr. Areal 95 Tdr. Ld., deraf Ager 80, inddæmmed Forstrand 12, Skov 2, Have og Gaardsplads 1. Agermarken drives i en 8 Marksdrift: Vintersæd efter Halvbrak, Byg, Roer, Byg, $\frac{1}{2}$ Staldfoder $\frac{1}{2}$ Kartofler, Havre og $1\frac{1}{2}$ aars Græs. Jordens Bonitet er for Halvdelen Vedkommende god Lermuld, i Resten af en noget lettere Beskaffenhed. Der holdes 24. Køer, 18 Stkr. Ungkvæg og Kalve og 1 Tyr af rød dansk Race samt 6 Heste. Sidste Aar solgtes c. 70 Fedesvin.

Voldbjerggaard var først Fæste under Grevskabet Holsteinborg og derefter under Hovedgaarden Espe, indtil den 1855 frikøbtes for 6,000 Rbd. af Peter Hansen († 1887), den nuværende Ejers Fader.

Gaarden ligger ved Vejen mellem Tjæreby og Halseby med smuk Udsigt over Store Bælt mod S. og V. Hovedb., der ligger mod N., er opført 1882 af Grundmur med Tegltag og rummer en stor og god Lejlighed; bag den strækker sig den sjældent smukke Have, i hvilken et pynteligt Springvand findes. Den v. Længe er bygget 1855 af Bindingsværk, de øvrige Avlsb. 1893 og 1913 af Grundmur. Elektrisk Lys og Kraft er indlagt.

Jorderne falder i to Afdelinger, idet 68 Tdr. Ld. noget bølgeformet Mark ligger samlede omkring Gaarden, mens Resten af Agerjorden og Engen er fraliggende c. 1 Km. mod NØ. — Paa Marken tæt NV. for Gaarden ligger den smukke Høj »Voldbjerg«, i hvilken der ved en Udgravning for nogle Aar siden fandtes en meget smuk Broncekniv, som nu findes inde paa Oldnordisk Museum i København. Desuden fandtes en Del store Sten i Rækker, som mentes at hidrøre fra et gammelt Tingsted. Fra Højens Top er der en pragtfuld Udsigt over Omegnen og ud over Store Bælt, og paa Sydsiden af Højen har Ejeren i de senere Aar anlagt en terrasseformig Frugthave med unge Espaliertræer og Vindrueplanter. — Ogsaa SV. for Gaarden ligger en Høj, »Brandsbjerg«, i hvilken der findes en stor og smuk Jættestue, som ved Udgravningen i 1891 viste sig at indeholde c. 40 velbevarede Lig, af hvilke nogle enkelte førtes ind paa Oldnordisk Museum.

Brandsbjerggaard, Taarnborg-Sogn. Postforb. og St.: Korsør, hvortil c. 7 Km. Ejer: *Jens Ingerslev Nielsen*, som overtog Gaarden i Foraaret 1907, er



Brandsbjerggaard.

født paa Ejendommen 27. Jan. 1877 og gift med *Ida Marie Jensen*, født i Svendstrup 12. Oktbr. 1883.

Matr.-Nr. 4 af Tjæreby. Hartkorn 5 Tdr. 4 Skpr. 1 Fdkr. Ejendomsskyld 35,000 Kr. Brandassurance for Hovedb. 5,264 Kr., for Avlsb. 11,480 Kr. Areal 54 $\frac{1}{2}$ Td. Ld., deraf Ager 45 $\frac{1}{2}$, Eng 8, Have og Gaardsplads 1. Agermarken drives i en 8 Marksdrift: benyttet Brak, Vintersæd, Byg, Havre, Roer, Blandsæd og 2aars Græs. Jordens Bonitet er Lermuld paa Lerunderlag. Der holdes 15 Køer, 12 Stkr. Ungkvæg og Kalve og 1 Tyr af rød dansk Race, 4 Heste og 1 Plag. Sidste Aar solgtes c. 80 Fedesvin.

Brandsbjerggaard blev for snart hundrede Aar siden købt fri fra Fæste under Espe af den nuværende Ejers Bedstefader; Niels Nielsen, der i 1880erne efterfulgte af sin Søn, Jens Nielsen († 1900).

Gaarden ligger i Tjæreby med storslaaet Udsigt navnlig mod S. og V. over den smukke Egn og ud over Store Bælt. Alle Bygningerne er opført 1880 af Grundmur. Den hyggelige, teglhængte Hovedb. ligger mod N., omgivet af den store, smukke Have. Avlsb. har Straatage. Elektrisk Lys og Kraft er indlagt. — Jorderne strækker sig mod S. over et noget bølgeformet Terræn. Tæt S. for Gaarden ligger paa dens Mark en Kæmpehøj, »Brandsbjerg« kaldet, efter hvilken Gaarden har Navn.

Bønnekjærsgaard, Taarnborg Sogn. Postforb. og St.: Korsør, hvortil c. 7½ Km. Ejer: *Jens Peter Rasmussen*, som overtog Gaarden i Foraaret 1906, er født i Tjæreby 3. Juli 1854.

Matr.-Nr. 5a m. fl. af Tjæreby. Hartkorn 5 Tdr. 3 Skpr. 1 Fdkr. 2 Alb. Ejendomsskyld 35,000 Kr. Brandassurance for Hovedb. 5,040 Kr., for Avlsb. 12,379 Kr. Areal 50 Tdr. Ld., deraf Ager 41, Kultureng 8, Have og Gaardsplads 1. Agermarken drives i en 8 Marksdrift: benyttet Brak, Vintersæd, Byg, Roer, Havre, Byg og 2aars Græs. Jordens Bonitet er god Lermuld. Der holdes 17 Køer, 12 Stkr. Ungkvæg og Kalve og 1 Tyr af rød dansk Race, 4 Heste og 2 Plage. Sidste Aar solgtes c. 40 Fedesvin.

Bønnekjærsgaard var Fæste under Hovedgaarden Espe, indtil Peder Pedersen († 1906), som c. 1858 havde taget Fæstet i Arv efter sin Fader, Peder Jensen, frikøbte Gaarden. Han var den nuværende Ejers Morbroder.

Gaarden ligger i Tjæreby i den n. Side af sine jævne, gode Jorder. Engen er fraliggende c. 1 Km. mod N. Bygningerne er opført 1858. Mod S. ligger den grundmurede Hovedb. Avlsb. er af Bindingsværk. Svinestalden har Tegtag, de øvrige Bygninger Straatage. Elektrisk Lys og Kraft er indlagt.

Bakkely, Vemmelev Sogn. Postforb. og St.: Forlev, hvortil c. 2 Km. Gaarden ligger c. 9 Km. fra Korsør. Ejer: *Johannes Madsen*, som overtog Gaarden 1. Maj 1898, er født i Vemmelev Møllegaard 23. Aug. 1865 og gift med *Jensine Sørensen*, født i Grølsted 17. Febr. 1877.



Bakkely.

Matr.-Nr. 4a af Vemmelev. Hartkorn 7 Tdr. 6 Skpr. 1 Fdkr. 1¼ Alb. Ejendomsskyld 42,000 Kr. Brandassurance for Bygningerne c. 14,000 Kr. Areal 66 Tdr. Ld., deraf Ager 65, Have og Gaardsplads 1. Agermarken drives i en 8 Marksdrift: Helbrak, Vintersæd, Byg, Roer, Havre, Byg og 2aars Græs. Jordens Bonitet er god Lermuld. Der holdes 10 Køer, 14 Stkr. Ungkvæg og Kalve og 2 Tyre af blandet Korthornsrace, 5 Heste og 2 Plage. Sidste Aar solgtes c. 50 Fedesvin.

Bakkely har den nuværende Ejer købt af Johannes Christensen, der c. 1885 havde taget den i Arv efter sin Fader, Peder Christensen, som i mange Aar var dens Ejer. Tidligere havde den været Fæste under Hovedgaarden Taarnholm.

Gaarden ligger tæt S. for Vemmelev (gl. Form »Wimmerleue«, »Wimmerløffue« og »Wimærlef«), omgivet af sine jævne Jorder. Hovedb. er opført 1912 af Grundmur

med Stentag frit liggende i den ø. Side af Gaardspladsen. Ogsaa Svinestalden er af Grundmur, medens de andre Avlsb. er ældre Bindingsværkshuse. Alle Avlsb. har Straatage. Fra Vemmelev Elektricitetsværk er indlagt Lys og Kraft.

Fredsgaard, Vemmelev Sogn. Postforb. og St.: Forlev, hvortil c. 1½ Km. Gaarden ligger c. 8 Km. fra Korsør. Ejer: Jens Peter Jensen, som overtog Gaarden i April 1883, er født 5. Septbr. 1841.

Matr.-Nr. 8a m. fl. af Vemmelev. Hartkorn 7 Tdr. 1 Skp. ½ Alb. Ejendomsskyld 39,000 Kr. Brandassurance for Hovedb. 6,405 Kr., for Avlsb. 14,820 Kr. Areal 70 Tdr. Ld., deraf Ager 44, Kultureng 16, Mose 9, Have og Gaardsplads 1. Agermarken drives i en 6 Marksdrift: ½ Havre ½ Græs, Helbrak, Vintersæd, Byg, Havre og 1aars Græs. Jordens Bonitet er noget forskellig, dels grusblandet, dels moseagtig. Der holdes 15 Køer, 15 Stkr. Ungkvæg og Kalve og 1 Tyr af rød dansk Race, 4 Heste og 2 Plage. Sidste Aar solgtes c. 40 Fedesvin.

Fredsgaard blev i 1870 frikøbt fra Fæste under Taarnholm. Den ligger i Vemmelev med sine ret jævne Jorder strakt ud mod NV. Bygningerne er af Grundmur med Stentag paa Hovedb., Straatage paa Avlsb. Elektrisk Lys og Kraft er indlagt.

Østergaard, Vemmelev Sogn. Postforb. og St.: Forlev, hvortil c. 2 Km. Gaarden ligger c. 9 Km. fra Korsør. Ejer: *Christian Frederik Thomsen*, som overtog Gaarden i Juni 1902, er født i København 27. Oktbr. 1876 og gift med Maren Marie Christensen, født i Drøsselbjerg 5. Juni 1870.



Østergaard.

Matr.-Nr. 14a m. fl. af Vemmelev. Hartkorn 6 Tdr. 2 Skpr. 3 Fdkr. 2½ Alb. Ejendomsskyld 36,000 Kr. Brandassurance for Hovedb. 4,704 Kr., for Avlsb. 13,017 Kr. Areal 47½ Td. Ld., deraf Ager 46½, Have og Gaardsplads 1. Agermarken drives i en 9 Marksdrift: Havre, ½ Helbrak ½ benyttet Brak, Vintersæd, Blandsæd, Roer, Byg, Havre og 2aars Græs. Jordens Bonitet er god, kraftig Lermuld. Der holdes 16 Køer, 16 Stkr. Ungkvæg og Kalve og 2 Tyre af rød dansk Race, 4 Heste samt 5 Plage og Føl. Sidste Aar solgtes c. 60 Fedesvin.

Østergaard har den nuværende Ejer købt af Jens Pedersen, i hvis Slægt den gennem flere Generationer var gaaet i Arv som Fæste, og som 1894 havde købt den fri fra Taarnholm.

Gaarden ligger tæt SØ. for Vemmelev, højt og kønt med vid Udsigt over det smukke Landskab. Bygningerne er opført i 1906 efter Ildsvaade og er alle af Grundmur. Hovedb. ligger frit mod V.; den har Tegtag og rummer en god og velindrettet Lejlighed. De rummelige Avlsb. har 1½ M. høj Trimpel og Paptage. — Jorderne ligger godt samlede omkring Gaarden, fra hvilken de falder jævnt til alle Sider.

J. M. Lauritsens Gaard, Vemmelev Sogn. Postforb. og St.: Forlev, hvortil c. 3 Km. Gaarden ligger c. 7½ Km. fra Korsør. Ejer: *Jens Marius Lauritsen*, som overtog Gaarden 1. Novbr. 1910, er født i Ormidslev 20. Decbr. 1882 og gift med *Maren Jacobine Hansen*, født i Vemmelev 4. Juli 1882.

Matr.-Nr. 17 af Vemmelev. Hartkorn 6 Tdr. 5 Skpr. 1 Fdkr. 2¼ Alb. Ejendomsskyld 37,000 Kr. Brandassurance for Bygningerne c. 12,000 Kr. Areal 54½ Td. Ld., deraf Ager 53½, Have og Gaardsplads 1. Agermarken drives i en 12 Marksdrift: Havre, Roer, Byg, Blandsæd, 1aars Græs, Helbrak, Vintersæd, Byg, ½ Roer ½ Staldfoder, Blandsæd og 2aars Græs. Jordens Bonitet er lermuldet. Der holdes 16 Køer, 9 Stkr. Ungkvæg og Kalve og 1 Tyr af rød dansk Race, 4 Heste, 2 Plage og 6 Faar. Sidste Aar solgtes c. 50 Fedesvin.

Gaarden ligger tæt SV. for Vemmelev. Tidligere har den været Fæste under Hovedgaarden Taarnholm. Alle Bygningerne er ældre, straatækkede Bindingsværkshuse, som paatenkes nedrevne og erstattede med andre. Hovedb. ligger mod Ø. Elektrisk Lys og Kraft er indlagt.

Hinnemarksgaard, Vemmelev Sogn. Postforb. og St.: Forlev, hvortil c. 3 Km. Gaarden ligger c. 7½ Km. fra Korsør. Ejer: *Rasmus Hansen*, som overtog Gaarden i 1876, er født paa Ejendommen 5. Jan. 1848 og gift med *Anna Cathrine Madsen*, født i Kjeldstrup 19. Jan. 1850.



Hinnemarksgaard.

Matr.-Nr. 18a m. fl. af Vemmelev. Hartkorn 6 Tdr. 3 Skpr. 2½ Alb. Ejendomsskyld 40,000 Kr. Brandassurance for Hovedb. 8,000 Kr., for Avlsb. 13,500 Kr. Areal 66 Tdr. Ld., deraf Ager 64½, Have og Gaardsplads 1½. Agermarken drives i en 8 Marksdrift: Helbrak, Vintersæd, Byg, Havre, ½ Roer ½ Kartoffler, Blandsæd og 2aars Græs. Jordens Bonitet er Lermuld paa Lerunderlag. Der holdes 17 Køer, 11 Stkr. Ungkvæg og Kalve og 1 Tyr af rød dansk Race, 4 Heste, 4 Plage og Føl samt 6 Faar. Sidste Aar solgtes c. 30 Fedesvin.

Hinnemarksgaard blev frikøbt fra Fæste under Taarnholm, da den nuværende Ejer i 1876 overtog den efter sin Fader, Hans Jacob Henriksen, som 1841 havde faaet den i Fæste.

Gaarden ligger tæt SV. for Vemmelev, omtrent midt paa sine jævne, gode Jorder. Den grundmurede Hovedb. er opført 1903 i den n. Side af Gaardspladsen. Avlsb. er af Bindingsværk. Alle Bygningerne har Straatage. Elektrisk Lys og Kraft er indlagt.

Lysehøjgaard, Vemmelev Sogn. Postforb. og St.: Forlev, hvortil c. 1 Km. Tlf. 12 over Vemmelev Central. Gaarden ligger c. 6 Km. fra Slagelse. Ejer: Amdsraadsmedlem *Martin Nielsen*, som overtog Gaarden 21. Juni 1901, er født paa Ejendommen 2. Novbr. 1861 og gift med *Maren Nielsen*, født i Høve 6. Maj 1872.

Matr.-Nr. 11 m. fl. af Forlev. Hartkorn 9 Tdr. 3 Skpr. 3 Fdkr. 1½ Alb.

Ejendomsskyld 52,000 Kr. Brandassurance for Hovedb. 4,830 Kr., for Avlsb. 11,297 Kr. Areal 84 Tdr. Ld., deraf Ager 59½, Eng 6, Mose 1, Græsningsjord 16, Have og Gaardsplads 1½. Agermarken drives i en 8 Marksdrift: Havre, Roer, Byg, Vintersæd, Byg, Roer, Blandsæd og 1aars Græs. Jordens Bonitet er god Lermuld paa Lerunderlag. Der holdes 25 Køer, 18 Stkr. Ungkvæg og Kalve og 2 Tyre af rød dansk Race, 6 Heste, 3 Plage og Føl samt 2 Faar. Sidste Aar solgtes c. 60 Fedesvin.



Lysehøjgaard.

Lysehøjgaard, der ligger tæt S. for Forlev By, har saalangt tilbage, man ved Besked, været Selveje og i mangfoldige Aar tilhørt samme Slægt. 1853 efterfulgtes Niels Pedersen af sin Søn, Peder Nielsen († 1899), hvis Enke to Aar senere skødede Ejendommen til deres Søn, den nuværende Ejer.

Hovedb., der er af Grundmur med Tegltag, er opført 1860 i den ø. Side af Gaardspladsen, omgivet af en stor og køn Have. Ved samme Tid er ogsaa Avlsb. opført dels af Bindingsværk, dels af Grundmur, tækkede med Straa. Elektrisk Lys og Kraft er indlagt.

Af Agermarken ligger c. 60 Tdr. Ld. ved Gaarden, medens Resten falder i to Afdelinger c. 2 Km. mod NV. Engen er fraliggende ved »Pine Mølle«, hvor efter Sagnet den store, kønne Møllegaard i sin Tid sank i »Pinehullet« som Straf for Ejerens Ugudelighed. Han lod Præsten hente at berette en syg Kone, men havde lagt et Svin i Sengen. Da den Guds Mand opdagede, hvorledes man drev Gæk med ham, lyste han Forbandedelse over Gaarden, der sank i samme Øjeblik.

Kyllingegaard, Vemmelev Sogn. Postforb. og St.: Forlev, hvortil c. 1 Km. Gaarden ligger c. 5½ Km. fra Slagelse. Ejer: *Christian Larsen*, som overtog



Kyllingegaard.

Gaarden 15. Marts 1912, er født i Valdby 19. Marts 1873 og gift med *Christine Jensen*, født i Gladsakse 30. Decbr. 1876.

Matr.-Nr. 18 m. fl. af Forlev. Hartkorn 9 Tdr. 1¼ Alb. Ejendomsskyld 48,000 Kr. Brandassurance for Bygningerne 23,900 Kr. Areal 78 Tdr. Ld., deraf Ager 59, Eng 17, Have og Gaardsplads 2. Agermarken drives i en 8 Marksdrift: Havre, benyttet Brak, Vintersæd, Byg, Roer, Blandsæd, Havre og 1aars Græs. Jordens Bonitet er god, tildels stærk Lermuld. Der holdes 24 Køer, 22 Stkr. Ungkvæg og Kalve og 2 Tyre af rød dansk Race, 6 Heste og 2 Plage. Sidste Aar solgtes c. 80 Fedesvin.

Kyllingegaard ligger ved Vejen fra Forlev ud til Korsør Landevej. I sin Tid var den Fæste under Grevskabet Holsteinborg. Senere tilhørte den en Grev Holstein og solgtes efter ham ved Auktion i 1906 til Søren Peder Rasmussen. Han døde tidligt, og Gaarden købtes da af Marius Sørensen, der i Novbr. 1911 afstod den til et Konsortium, af hvilket den nuværende Ejer faa Maaneder senere købte den.

Bygningerne er opført i 1904 af Grev Holstein; de er alle af Grundmur. Den teglhængte Hovedb. ligger mod Ø. Avlsb. har 1¼ M. høj Trimpel og Paptage. Elektrisk Lys og Kraft er indlagt. Gaardens Vandforsyning sker fra artesisk Brønd, der fra meget rige Vandaarer altid afgiver godt og rigeligt Vand. — Engen, der er af fortrinlig Kvalitet, er fraliggende mod Ø. ved Vaarby Aa, af hvilken den om Vinteren overrisles.

Grødehøjgaard, Vemmelev Sogn. Postforb. og St.: Forlev, hvortil c. 3½ Km. Tlf. 8 over Vemmelev Central. Gaarden ligger c. 7 Km. fra Korsør. Ejer: *Gottfred Dybbro*, som overtog Gaarden i Septbr. 1895, er født i Vrendsted 3. Septbr. 1869 og gift med *Marie Jensen*, født 3. Febr. 1866.



Grødehøjgaard.

Matr.-Nr. 6a m. fl. af Ormidsløv. Hartkorn 7 Tdr. 4 Skpr. 2 Fdkr. ½ Alb. Ejendomsskyld 40,000 Kr. Brandassurance for Hovedb. 5,500 Kr., for Avlsb. 11,965 Kr. Areal 50 Tdr. Ld., deraf Ager 48½, Have og Gaardsplads 1½. Agermarken drives i en 9 Marksdrift: Havre, benyttet Brak, Hvede, Byg, Roer, Blandsæd og 3aars Græs (delvis Hundegræs til Frøavl). Jordens Bonitet er god, sund Lermuld. Der holdes 18 Køer, 12 Stkr. Ungkvæg og Kalve og 2 Tyre af rød dansk Race, 4 Heste, 4 Plage og Føl samt 3 Faar. Sidste Aar solgtes c. 20 Fedesvin og c. 50 Maanedsgribe.

Grødehøjgaard ligger i Ormidsløv (gl. Form »Ormesløff« og »Ormislof«) og var i sin Tid Fæste under Taarnholm. Den nuværende Ejer har købt af Jacob Olsen, som 1888 havde købt af Ole Rasmussens Enke.

Bygningerne er af Grundmur. Den pyntelige Hovedb. ligger mod Ø. og er tækket med Cementsten. Avlsb. har dels Stentage, dels Straatage. Elektrisk Lys og Kraft er indlagt. — Jorderne strækker sig navnlig mod V.

V. Flakkebjerg Herred.

Krogaarden, Boeslunde Sogn. Postforb. og St.: Skjelskør, hvortil c. 6 Km. Ejer: *Valdemar Ettrup*, som overtog Gaarden 1. April 1907, er født paa Ejendommen 16. April 1877 og gift med *Holtine Rasmine Rasmussen*, født i Boeslunde 24. Decbr. 1875, † 11. Aug. 1913.

Matr.-Nr. 3a m. fl. af Boeslunde. Hartkorn 8 Tdr. 6 Skpr. 3 Fdkr. 2¼ Alb. Ejendomsskyld 45,000 Kr. Brandassurance for Hovedb. 5,887 Kr., for Avlsb. 9,240 Kr. Areal 70 Tdr. Ld., deraf Ager 68½, Have og Gaardsplads 1½. Agermarken drives i to 8 Marksdrifter: Havre, delvis Helbrak, Vintersæd, Byg, Roer, Blandsæd og 2aars Græs. Jordens Bonitet er for Størstedelen god Lermuld; en mindre Part er dog af noget lettere Beskaffenhed. Der holdes 15 Køer, 15 Stkr. Ungkvæg og Kalve og 1 Tyr af rød dansk Race, 5 Heste og 2 Plage. Sidste Aar solgtes c. 50 Fedesvin.



Krogaarden.

Krogaarden er i 1894 oprettet af den nuværende Ejers Fader, tidligere Godsforvalter Ettrup paa Espe og Bonderup, af to Gaarde, hvoraf den ene i sin Tid havde været Kro og tilhørte Brændevinsbrænder Harboe i Skjelskør, medens den anden havde været Fæste under Espe.

Gaarden ligger i Boeslunde By i den s. Side af sine højtliggende, men forholdsvis jævne Jorder. Bygningerne er opført 1891 efter Ildsvaade og er af Grundmur. Den teglhængte Hovedb. ligger mod S., omgivet af en stor og smuk Have. Avlsb. har 1½ M. høj, muret Trimpel og Paptage; Kostalden har ildfast Loft.

Ved Boeslunde slog Absalon med sine 18 Huskarle Palmelørdag 12. April 1158 Venderne, der kort i Forvejen var gaaet i Land paa den nærliggende Kyst; de færreste af Fjenderne undkom, men Absalon mistede kun een Mand. — Væbneren Jep Barritsen skrev sig 1482 af Boeslunde, men afhændede sit Gods her 1491 til Antvorskov Kloster.

Vidagergaard, Boeslunde Sogn. Postforb. og St.: Skjelskør, hvortil c. 7½ Km. Tlf. 36 over Boeslunde Central. Ejer: *Hovedgaarden Lyngbygaard*. Gaarden er bortfæstet til *Niels Rasmussen*, som tiltraadte Fæstet i April 1894; han er født i Sønderup 22. Decbr. 1867 og gift med *Anna Marie Olsen*, født samme Steds 24. Maj 1869.

Matr.-Nr. 13 m. fl. af Boeslunde. Hartkorn 7 Tdr. 2 Skpr. 3 Fdkr. 2¼ Alb. Ejendomsskyld 40,000 Kr. Brandassurance for Bygningerne c. 18,000 Kr. Areal 60 Tdr. Ld., deraf Ager 59, Have og Gaardsplads 1. Agermarken drives i en 8 Marksdrift: Havre, benyttet Brak, Vintersæd, Byg, Roer, Blandsæd og 2aars Græs. Jordens Bonitet er lermuldet. Der holdes 20 Køer, 10 Stkr. Ungkvæg og Kalve og 1 Tyr af rød dansk Race, 5 Heste og 2 Plage. Sidste Aar solgtes c. 55 Fedesvin.

Vidagergaard ligger tæt Ø. for Slagelse-Skjelskør Landevej, omgivet af sine Jorder. Hovedb. er opført i 1870erne af Grundmur med Stentag i den n. Side af Gaardspladsen. Avlsb. er dels af Grundmur, dels af Granit. De faste Maskiner drives ved Vindmotor, men der agtes i den nærmeste Fremtid indlagt Elektricitet.

Strandgaard, Boeslunde Sogn. Postforb. og St.: Korsør, hvortil c. 7½ Km. Tlf. 34 over Boeslunde Central. Ejer: *Hovedgaarden Espe*. Gaarden er bortfæstet til *Jacob Josephsen*, som tiltraadte Fæstet i April 1907; han er født i Funder 13. Decbr. 1865 og gift med *Pouline Poulsen*, født paa Ejendommen 21. Maj 1872.

Matr.-Nr. 2 m. fl. af V. Bøgebjerg. Hartkorn 6 Tdr. 4 Skpr. 2 Fdkr. ¼ Alb. Ejendomsskyld 38,000 Kr. Brandassurance for Bygningerne 18,100 Kr. Areal 66 Tdr. Ld., deraf Ager 64½, Mose ½, Have og Gaardsplads 1. Agermarken drives i en 8 Marksdrift: Helbrak, Vintersæd, Byg, Roer, Byg, Havre og 2aars Græs. Jordens Bonitet er Lermuld paa Lerunderlag. Der holdes 18 Køer, 16 Stkr. Ungkvæg og Kalve og 1 Tyr af rød dansk Race, 5 Heste og 2 Plage. Sidste Aar solgtes et meget stort Antal Maanedsgrise.



Strandgaard.

Strandgaard har den nuværende Fæster overtaget efter sin Svigerfader, Niels Poulsen, der selv fik Fæstet i Slutningen af 1860erne. Den ligger ved Vejen fra Boeslunde ud til Korsør-Skjelskør Landevej med henrivende Udsigt mod S. over Store Bælt til den fynske Kyst og de omliggende Smaaøer.

Hovedb. ligger mod S., omgivet af den kønne, velplejede Have; den er opført af Grundmur i 1876 og rummer en stor og god Lejlighed. Avlsb. er noget ældre og af Bindingsværk. Alle Bygningerne har Straatage. Udenfor den egentlige Gaardplan er senere bygget en stor, paptækket Hjælm. — Marken, der har en noget kuperet Overflade, ligger godt samlet om Gaarden.

Toftegaard, Boeslunde Sogn. Postforb. og St.: Skjelskør, hvortil c. 8 Km. Ejer: *Niels Jørgen Andersen*, som overtog Gaarden i 1874, er født paa Ejendommen 12. Marts 1840 og gift med *Jensine Andersen*, født i Ørslev 28. April 1850. Gaarden er bortforpagtet til Ejerens Svigersøn, *Peter Christensen*.

Matr.-Nr. 7 m. fl. af Gryderup. Hartkorn 7 Tdr. 4 Skpr. 2 Alb. Ejendomsskyld 48,000 Kr. Brandassurance for Bygningerne c. 27,000 Kr. Areal 54 Tdr. Ld., deraf Ager 53, Have og Gaardsplads 1. Agermarken drives i en 8 Marksdrift: Havre, Helbrak, Vintersæd, Byg, Roer, Blandsæd og 2aars Græs. Jordens Bonitet er god, tildels stærk Lermuld. Der holdes 17 Køer, 10 Stkr. Ungkvæg og Kalve og 1 Tyr af rød dansk Race samt 5 Heste. Sidste Aar solgtes c. 50 Fedesvin.

Toftegaard skal saa langt tilbage, man ved Besked, have været Selveje. Den nuværende Ejers Fader, Anders Rasmussen, købte den 1831.

Gaarden ligger i Gryderup og er helt af Grundmur, opført i 1880erne efter Ilds-

vaade. Hovedb., der ligger mod N., har Tegtag, Avlsb. Paptage. Det paatænkes at indlægge Lys og Kraft fra Boeslunde Elektricitetsværk. — Jorderne ligger samlede ved Gaarden over et jævnt og bekvemt Terræn.

Svanhøjgaard, Boeslunde Sogn. Postforb. og St.: Korsør, hvortil c. 7½ Km. Ejer: *Hovedgaarden Espe*. Gaarden er bortfæstet til Enkefru *Anna Albrechtsen*, som overtog Fæstet 24. Aug. 1901 ved sin Mands, *Niels Albrechtsens* Død; hun er født i Atterup i Septbr. 1829.

Matr.-Nr. 9a m. fl. af Gryderup. Hartkorn 7 Tdr. 2 Fdkr. 1 Alb. Ejendoms-skyld 38,000 Kr. Brandassurance for Bygningerne c. 10,000 Kr. Areal 63 Tdr. Ld., deraf Ager 62, Have og Gaardsplads 1. Agermarken drives i en 9 Marksdrift: Havre, Helbrak, Vintersæd, Byg, Roer, Blandsæd og 3aars Græs. Jordens Bonitet er lermuldet. Der holdes 14 Køer, 10 Stkr. Ungkvæg og Kalve og 1 Tyr af rød dansk Race, 4 Heste, 3 Plage og Føl samt 1 Faar. Sidste Aar solgtes c. 50 Fedesvin.

Svanhøjgaard ligger tæt S. for Næstved-Korsør Landevej og er helt af straa-tækket Bindingsværk, opført paa Udskiftningstiden i 1780erne. Hovedb. ligger mod S.

Hundestensgaard, Boeslunde Sogn. Postforb. og St.: Skjelskør, hvortil c. 7 Km. Tlf. 32 over Boeslunde Central. Ejer: *Niels Andersen*. Gaarden er bortforpagtet til *Jens Larsen*, som overtog Forpagtningen 1. April 1907; han er født i Baadslunde 25. Maj 1879 og gift med *Johanne Adamine Hansen*, født i Lundforlund 7. April 1883.

Matr.-Nr. 4a af Næble. Hartkorn 5 Tdr. 3 Skpr. 2 Fdkr. ½ Alb. Ejendoms-skyld 36,000 Kr. Brandassurance for Bygningerne c. 20,000 Kr. Areal 55 Tdr. Ld., deraf Ager 54, Have og Gaardsplads 1. Af Agermarken drives 48 Tdr. Ld. i en 8 Marksdrift: benyttet Brak, Vintersæd, Blandsæd, Roer, Byg, Havre og 2aars Græs; 6 Tdr. Ld. anvendes særlig til Frøavl. Jordens Bonitet er lermuldet. Der holdes 20 Køer, 16 Stkr. Ungkvæg og Kalve og 1 Tyr af rød dansk Race, 5 Heste, 1 Plag og 2 Faar. Sidste Aar solgtes c. 60 Fedesvin.

Hundestensgaard skal have Navn efter en meget stor Sten, der ligger i den n. Side af dens Mark, og som kaldes »Hundestenen«. I gamle Dage vidste man at fortælle om Spøgeri i Hundeskikkelser, der ved Nattetid drev sit Spil ved denne Sten.

Gaarden ligger ved Vejen fra Boeslunde til Erdrup og er helt af Grundmur, opført i 1880erne. Hovedb., der ligger mod S., har Tegtag, Avlsb. Straatage.

Nygaard, Boeslunde Sogn. Postforb. og St.: Skjelskør, hvortil c. 7½ Km. Ejer: *Niels Jensen*, som overtog Gaarden 1. April 1893, er født i Sønderup 18. Maj 1864 og gift med *Ane Sørensen*, født i Næble 2. Marts 1871.

Matr.-Nr. 11a m. fl. af Næble. Hartkorn 5 Tdr. 7 Skpr. 2 Fdkr. ½ Alb. Ejendomsskyld 38,000 Kr. Brandassurance for Hovedb. 6,365 Kr., for Avlsb. 12,240 Kr. Areal 50½ Td. Ld., deraf Ager 49½, Have og Gaardsplads 1. Agermarken drives væsentligst i en 8 Marksdrift: Havre, delvis benyttet Brak, Vintersæd, Byg, Roer, Blandsæd og 2aars Græs. Jordens Bonitet er Lermuld paa Lerunderlag. Der holdes 18 Køer, 11 Stkr. Ungkvæg og Kalve og 1 Tyr af rød dansk Race, 5 Heste og 2 Plage. Sidste Aar solgtes c. 60 Fedesvin.

Nygaard er Arvefæste under Hovedgaarden Espe. Den ligger tæt N. for Næble By, omgivet af sine ret jævne Jorder. Den kønne, stentækkede Hovedb. er opført 1913 af Grundmur i den v. Side af Gaardspladsen. Af Grundmur er ogsaa den n. Lønge, opført 1908, medens de øvrige Lønger stammer fra 1839 og er af Bindingsværk. Alle Avisb. har Tage af Straa og Rør. Det er Hensigten i en nær Fremtid at indlægge Elektricitet.

Maglegaard, Boeslunde Sogn. Postforb. og St.: Skjelskør, hvortil c. 7½ Km. Tlf. 2 over Boeslunde Central. Ejer: *Niels Sørensen*, som overtog Gaarden 1. Maj 1910, er født paa Ejendommen 23. Juli 1886 og gift med *Olga Nielsen*, født i Tranderup 5. Jan. 1883.

Matr.-Nr. 7a af Næble. Hartkorn 6 Tdr. 3 Skpr. 1½ Alb. Ejendomsskyld 44,000 Kr. Brandassurance for Hovedb. 8,500 Kr., for Avlsb. 17,500 Kr. Areal

50 Tdr. Ld., deraf Ager 48, Eng 1, Have og Gaardsplads 1. Agermarken drives i en 8 Marksdrift uden fast Sædskiye, men med ret betydelig Frøavl. Jordens Bonitet er god Lermuld. Der holdes 20 Køer, 13 Stkr. Ungkvæg og Kalve og 2 Tyre af rød dansk Race, 4 Heste samt 3 Plage og Føl. Sidste Aar solgtes c. 110 Fedesvin.

Maglegaard (d.v.s. den store Gaard) blev 1837 købt til Arvefæste under Hovedgaarden Espe af den nuværende Ejers Farfader, Søren Hansen. Den ligger i Næble og er opført helt af Grundmur i Aarene 1870—80. Hovedb. ligger mod S. og har Tegltag, Avlsb. Straatage. I 1910 er bygget en stor, paptækket Hjælm. For Tiden haves Vindmotor, men der agtes i den nærmeste Fremtid indlagt elektrisk Lys og Kraft. — Jorderne trækker sig mod NØ. over et ret jævnt Terræn.

Hulgaard, Boeslunde Sogn. Postforb. og St.: Skjelskør, hvortil c. 7½ Km. Tlf. 9 over Boeslunde Central. Ejer: *Kristian Johannesen*, som overtog Gaarden 1. April 1900, er født i Sønderup 29. Septbr. 1876 og gift med *Karen Olsen*, født samme Steds 23. Juli 1873.

Matr.-Nr. 10a af Næble. Hartkorn 5 Tdr. 3 Fdkr. 2½ Alb. Ejendoms-skyld 36,000 Kr. Brandassurance for Hovedb. 6,000 Kr., for Avlsb. 8,000 Kr. Areal 43 Tdr. Ld., deraf Ager 42, Have og Gaardsplads 1. Agermarken drives i en 8 Marksdrift: Havre, benyttet Brak, Vintersæd, Byg, Roer, Blandsæd og 2aars Græs. Jordens Bonitet er middelgod Lermuld. Der holdes 15 Køer, 16 Stkr. Ungkvæg og Kalve og 1 Tyr af rød dansk Race, 4 Heste, 3 Plage og Føl samt 2 Faar. Sidste Aar solgtes c. 60 Fedesvin.

Hulgaard blev 1878 efter Lars Rasmussens Død frikøbt fra Fæste under Hovedgaarden Espe af hans Enke, der senere solgte til den nuværende Ejer. — Den ligger i Næble By i den ø. Side af sine noget kuperede Jorder og er dels af Grundmur, dels af Bindingsværk med Tegl paa Hovedb., Straa og Pap paa Avlsb. Hovedb. ligger mod N. Elektrisk Lys og Kraft agtes i en nær Fremtid indlagt.

Paa Marken tæt N. for Gaarden findes en stor og smuk Stendysse, kaldet »Rabeshøj«, som paa Nationalmusæets Foranstaltning er fredet.

Boelsgaard, Boeslunde Sogn. Postforb. og St.: Skjelskør, hvortil c. 3½ Km. Tlf. 27⁶ over Boeslunde Central. Ejer: *Anders Nielsen*, som overtog Gaarden 1. April 1879, er født i Egeslevmagle 11. April 1855 og gift med *Anna Nielsen*, født samme Sted 5. Febr. 1859.

Matr.-Nr. 4 af Tranderup. Hartkorn 7 Tdr. 4 Skpr. 3 Fdkr. ¾ Alb. Ejendoms-skyld 40,000 Kr. Brandassurance for Hovedb. 8,000 Kr., for Avlsb. 12,020 Kr. Areal 64 Tdr. Ld., deraf Ager 62¾, Forstrand ¼, Have og Gaardsplads 1. Agermarken drives i en 8 Marksdrift uden fast Sædskiye, men med ret udstrakt Frøavl. Jordens Bonitet er lermuldet. Der holdes 17 Køer, 12 Stkr. Ungkvæg og Kalve og 3 Tyre af rød dansk Race, 5 Heste samt 3 Plage og Føl. Sidste Aar solgtes c. 70 Fedesvin.

Boelsgaard, der ligger i Tranderup By med smuk Udsigt mod S. over Skjelskør Noer og til de omliggende Skove, har tidligere været Fæste under Hovedgaarden Borreby. Bygningerne er af Bindingsværk med Straatage. Hovedb. ligger mod S. Det paatænkes i den nærmeste Fremtid at indlægge elektrisk Lys og Kraft.

Strandgaard, Boeslunde Sogn. Postforb. og St.: Skjelskør, hvortil c. 2 Km. Tlf. 103 over Skjelskør Central. Ejer: *Hans Møller Mortensen*, som overtog Gaarden 1. Marts 1911, er født i Vedskølle 28. Febr. 1881 og gift med *Christine Olsen*, født i Lundforlund 28. Marts 1880.

Matr.-Nr. 6 m. fl. af Tranderup. Hartkorn 8 Tdr. 1 Alb. Ejendoms-skyld 48,000 Kr. Brandassurance for Hovedb. 6,000 Kr., for Avlsb. 10,500 Kr. Areal 62 Tdr. Ld., deraf Ager 61, Have og Gaardsplads 1. Agermarken drives i en 9 Marksdrift: Havre, delvis benyttet Brak, Vintersæd, Byg, Roer, Byg, Blandsæd og 2aars Græs. Jordens Bonitet er god Lermuld paa Lerunderlag. Der holdes 16 Køer, 10 Stkr. Ungkvæg og Kalve og 1 Tyr af rød dansk Race, 5 Heste samt 3 Plage og Føl. Sidste Aar solgtes c. 110 Fedesvin.

Strandgaard var i sin Tid Fæste under Borreby. I 127 Aar har den været i samme Slægts Hænder. Fra 1822 tilhørte den Lars Hansen og efter 1849 Hans Nielsen, som 1892 efterfulgtes af sin Svigersøn, Lars Mortensen, den nuværende Ejers Fader.

Gaarden ligger paa Tranderup Mark med henrivende Udsigt over den skovrige Egn og Skjelskør Noer. Den s. Længe er af Granit, de øvrige Bygninger af Bindingsværk, alt tækket med Straa. To af Længerne er bygget 1872, de andre Bygninger er ældre, men velholdte. Hovedb. ligger mod N. Der agtes i en nær Fremtid indlagt elektrisk Lys og Kraft.

Bangskovgaard, Boeslunde Sogn. Postforb. og St.: Skjelskør, hvortil c. 2½ Km. Tlf. 27^s over Boeslunde Central. Ejer: *Niels Hansen*, som overtog Gaarden 1. Maj 1914 og som er gift med *Eline Kirstine Larsen*, født i Egeslevmagle ved Skjelskør.

Hartkorn 6 Tdr. 4 Skpr. 3 Fdkr. 1½ Alb. Ejendomsskyld 40,000 Kr. Brandassurance for Bygningerne 17,300 Kr. Areal 66 Tdr. Ld., deraf Ager 58, Eng 7, Have og Gaardsplads 1. Agermarken drives i en 8 Marksdrift uden fast Sædsifte, men med ret betydelig Frøavl. Jordens Bonitet er lermuldet. Der holdes 20 Køer, 15 Stkr. Ungkvæg og Kalve og 1 Tyr af rød dansk Race, 5 Heste og 1 Plag. Sidste Aar solgtes c. 45 Fedesvin.

Bangskovgaard blev frikøbt fra Fæste under Borreby af den nuværende Ejer, samtidig med at han overtog den; han er en Adoptiv søn af den sidste Forpagter i Gaarden, Hans Mortensen, der 1867 havde faaet Forpagtningen ved Giftermaal med Jacob Mor-



Bangskovgaard.

tensens Enke, men hvis Ægteskab havde været barnløst. Gaarden ligger kønt og hyggeligt i Tranderup med dejlig Udsigt mod S. og V. over Store Bælt til den fynske Kyst.

Hovedb. er opført 1880 af Grundmur, Avlsb. c. 1870 hovedsagelig af Granit. Alle Bygningerne har Straatage. Udenfor Gaarden er bygget en rummelig, paptækket Hjælm. De faste Maskiner drives ved Vindmotor. — Agermarken strækker sig væsentligst mod Ø. Den tilhørende Eng er Forstrandseng ud mod Store Bælt.

Svingagergaard, Boeslunde Sogn. Postforb. og St.: Skjelskør, hvortil c. 5½ Km. Ejerinde: Frk. *Ane Sofie Johansen*, som overtog Gaarden 1. April 1909, er født paa Ejendommen 31. Decbr. 1881.

Matr.-Nr. 2 af Sønderup. Hartkorn 6 Tdr. 6 Skpr. 3 Fdkr. 2¼ Alb. Ejendomsskyld 35,000 Kr. Brandassurance for Hovedb. 6,000 Kr., for Avlsb. 11,350 Kr. Areal 55 Tdr. Ld., deraf Ager 54, Have og Gaardsplads 1. Agermarken drives i en 8 Marksdrift: Havre, Helbrak, Vintersæd, Byg, Roer, Blandsæd og 2aars Græs. Jordens Bonitet er lermuldet. Der holdes 16 Køer, 8 Stkr. Ungkvæg og Kalve og 1 Tyr af rød dansk Race, 5 Heste, 1 Plag og 3 Faar. Sidste Aar solgtes c. 50 Fedesvin.

Svingagergaard blev 1909 købt fri fra Fæste af den nuværende Ejerindes Fader, Jacob Johansen, samtidig med at han overdrog den til sin Datter.

Gaarden ligger i Sønderup (gl. Form »Sønderupsøndræ») og er opført af Grundmur med Straatage i 1870erne og 80erne. Hovedb. ligger mod V.

Ohnsgaard, Boeslunde Sogn. Postforb. og St.: Skjelskør, hvortil c. 4½ Km. Tlf. 30 over Boeslunde Central. Ejer: *Rasmus Johansen*, som overtog Gaarden 9. Oktbr. 1895, er født i Hulby 9. Maj 1871 og gift med *Oline Olsen*, født i Sønderup 25. Septbr. 1871.

Matr.-Nr. 3 m. fl. af Sønderup. Hartkorn 6 Tdr. 7 Skpr. 3 Fdkr. 1¼ Alb. Ejendomsskyld 37,000 Kr. Brandassurance for Bygningerne c. 16,000 Kr. Areal 50 Tdr. Ld., deraf Ager 49, Have og Gaardsplads 1. Agermarken drives i en 10 Marksdrift: Havre, benyttet Brak, Vintersæd, Byg, 1aars Græs, Roer, Byg, Blandsæd og 2aars Græs. Jordens Bonitet er god Lermuld. Der holdes 18 Køer, 15 Stkr. Ungkvæg og Kalve og 1 Tyr af rød dansk Race, 5 Heste, 1 Plag og 3 Faar. Sidste Aar solgtes c. 50 Fedesvin.

Ohnsgaard blev 1885 af Jeppe Jensen købt fri fra Fæste. Den ligger kønt i Sønderup By med henrivende Udsigt mod V. over Store Bælt til Fyen og Langeland. Hovedb. er opført 1904 af Grundmur; Avlsb. er ældre, af Bindingsværk med Undertagelse af den grundmurede Staldlænge, alt straatækket. Elektrisk Lys og Kraft agtes i en nær Fremtid indlagt.

Lundemosegaard, Boeslunde Sogn. Postforb. og St.: Skjelskør, hvortil c. 4½ Km. Ejer: *Jens Rasmussen*, som overtog Gaarden 1. April 1885, er født i Gryderup 1. April 1856 og gift med *Anna Nielsen*, født paa Ejendommen 30. Aug. 1858.



Lundemosegaard.

Matr.-Nr. 4a m. fl. af Sønderup. Hartkorn 6 Tdr. 4 Skpr. 3 Fdkr. 2¼ Alb. Ejendomsskyld 38,000 Kr. Brandassurance for Bygningerne c. 16,000 Kr. Areal 48 Tdr. Ld., deraf Ager 47, Have og Gaardsplads 1. Agermarken drives i en 8 Marksdrift: Havre, benyttet Brak, Vintersæd, Byg, Roer, Blandsæd og 2aars Græs. Jordens Bonitet er god, kraftig Lermuld. Der holdes 15 Køer, 14 Stkr. Ungkvæg og Kalve og 1 Tyr af rød dansk Race, 4 Heste samt 5 Plage og Føl. Sidste Aar solgtes c. 60 Fedesvin.

Lundemosegaard blev købt fri fra Fæste under Lyngbygaard af den nuværende Ejer, da han i 1885 overtog Ejendommen efter sin Svigerfader, Peder Nielsen, som c. 1845 havde faaet Fæstet efter sin Fader, Niels Nielsen.

Gaarden ligger meget smukt i Sønderup med prægtig Udsigt til Espe Godsskove og over Store Bælt til Fyen. Den grundmurede, teglhængte Hovedb. er opført 1892 i den v. Side af Gaardspladsen, omgivet af Have mod N. og V. Avlsb. er ældre, men velholdte, af Bindingsværk med Straatage. De faste Maskiner drives ved Vindmotor. — Jorderne strækker sig navnlig mod Ø. over et jævnt Terræn med svagt Hovedfald mod Ø.

Lundsbjerggaard, Boeslunde Sogn. Postforb. og St.: Skjelskør, hvortil c. 4½ Km. Ejer: *Christian Olsen*, som overtog Gaarden i Febr. 1910, er født paa Ejendommen 19. Decbr. 1884.

Matr.-Nr. 8 af Sønderup. Hartkorn 7 Tdr. 3 Fdkr. Ejendomsskyld 55,000 Kr. Brandassurance for Bygningerne 15,500 Kr. Areal 77 Tdr. Ld., deraf Ager 75,

Have og Gaardsplads 2. Agermarken drives i en 8 Marksdrift: Havre, benyttet Brak, Vintersæd, Byg, Roer, Blandsæd og 2aars Græs. Jordens Bonitet er lermuldet. Der holdes 15 Køer, 20 Stkr. Ungkvæg og Kalve og 2 Tyre af rød dansk Race, 5 Heste, 1 Plag og 3 Faar. Sidste Aar solgtes c. 60 Fedesvin.

Lundsberggaard var Fæste under Hovedgaarden Follerupgaard, men blev frikøbt 1905 af den nuværende Ejers Fader, Niels Olsen († 1910). Den ligger i Sønderup og er helt af Bindingsværk med Straatage. Hovedb. ligger mod V. Udenfor den egentlige Gaardplan er bygget en stor Hjælm.

Korsvejsgaard, Boeslunde Sogn. Postforb. og St.: Skjelskør, hvortil c. 7½ Km. Ejer: *Hovedgaarden Gyldenholm*. Gaarden er bortfæstet til *Hans Nielsen*, som tiltraadte Fæstet 1. Maj 1900; han er født i Egeslevmagle 19. Febr. 1871 og gift med *Marie Petersen*, født i Oreby 4. Decbr. 1872.

Matr.-Nr. 10 m. fl. af Sønderup. Hartkorn 7 Tdr. 5 Skpr. 3 Fdkr. 1½ Alb. Ejendomsskyld 39,000 Kr. Brandassurance for Bygningerne c. 15,000 Kr. Areal 60 Tdr. Ld., deraf Ager 59, Have og Gaardsplads 1. Agermarken drives i en 8 Marksdrift: Havre, Helbrak, Vintersæd, Byg, Roer, Blandsæd og 2aars Græs. Jordens Bonitet er lermuldet. Der holdes 14 Køer, 10 Stkr. Ungkvæg og Kalve og 1 Tyr af rød dansk Race, 5 Heste og 1 Plag. Sidste Aar solgtes c. 50 Fedesvin.

Korsvejsgaard ligger, hvor Slagelse-Skjelskør og Næstved-Korsør Landeveje skærer hinanden, omgivet af sine jævne, bekvemme Jorder. Den grundmurede, stentækkede Hovedb. er opført 1905 mod N. Avlsb. stammer fra c. 1872; de er af Granit mod Udsiden, Bindingsværk mod Gaardsiden og tækkede med Straa.

Traneengsgaard, Boeslunde Sogn. Postforb. og St.: Skjelskør, hvortil c. 7½ Km. Tlf. 19 over Boeslunde Central. Ejer: *Hovedgaarden Gyldenholm*. Gaarden er bortfæstet til *Hans Rasmussen*, som tiltraadte Fæstet 1. Novbr. 1900; han er født paa Ejendommen 28. Oktbr. 1861 og gift med *Oline Olsen*, født i Sønderup 23. Febr. 1869.



Traneengsgaard.

Matr.-Nr. 11 m. fl. af Sønderup. Hartkorn 7 Tdr. 1 Skp. 1 Fdkr. 1 Alb. Ejendomsskyld 42,000 Kr. Brandassurance for Bygningerne 20,800 Kr. Areal 67 Tdr. Ld., deraf Ager 65½, Have og Gaardsplads 1½. Agermarken drives i en 8 Marksdrift: Havre, benyttet Brak, Vintersæd, Byg, Roer, Blandsæd og 2aars Græs. Jordens Bonitet er god Lermuld paa Lerunderlag. Der holdes 26 Køer, 12 Stkr. Ungkvæg og Kalve og 3 Tyre af rød dansk Race, 6 Heste samt 3 Plage og Føl. Sidste Aar solgtes c. 100 Fedesvin.

Traneengsgaard var først Fæste under Lundbygaard, men overgik sidst i 1870'erne ved Arveskifte til Gyldenholm. Da den nuværende Fæsters Fader, Rasmus Christensen, tiltraadte Fæstet i 1840'erne, var Gaarden i meget ringe Kultur, Jorderne laa for Størsteparten hen i Græs, og en stor Del af Arealet stod under Vand. Men siden da er Gaarden gennem et stort og dygtigt Arbejde bleven afvandet og kultiveret, saa den nu fremtræder som en veldrevet og værdifuld Ejendom.

Gaarden ligger ved Næstved-Korsør Landevej og er helt af Grundmur. Hovedb., der ligger mod S., er opført 1861 og tækket med Tegl. Avlsb. har Straatage, en stor Hjælm Paptag. Til Drivkraft haves Vindmotor, men der agtes i den nærmeste Fremtid indlagt elektrisk Lys og Kraft.



Nyregaard.

H. Rasmussen er tillige Forpagter af Nyregaard, Matr.-Nr. 7 af Sønderup. Ejendomsskyld 36,000 Kr. Hartkorn 6 Tdr. 6 Skpr. 3 Fdkr. 1 Alb.

Sandagergaard, Egeslevmagle Sogn. Postforb. og St.: Skjelskør, hvortil c. 3½ Km. Tlf. 14 over Egeslevmagle Central. Ejerinde: Frk. *Maren Nielsen*, som overtog Gaarden i 1909, er født paa Ejendommen 22. Novbr. 1852.

Matr.-Nr. 4 m. fl. af Egeslevmagle. Hartkorn 8 Tdr. 3 Fdkr. 1 Alb. Ejendomsskyld 40,000 Kr. Brandassurance for Hovedb. 4,300 Kr., for Avlsb. 11,511 Kr. Areal 80 Tdr. Ld., deraf Ager 79, Have og Gaardsplads 1. Agermarken drives i en 8 Marksdrift: Havre, benyttet Brak, Vintersæd, Byg, Roer, Blandsæd og 2aars Græs. Jordens Bonitet er lidt letmuldet. Der holdes 18 Køer, 6 Stkr. Ungkvæg og Kalve og 1 Tyr af rød dansk Race samt 5 Heste. Sidste Aar solgtes c. 30 Fedesvin.

Sandagergaard er Arvefæste under Københavns Universitet. Niels Nielsen ejede den i c. 40 Aar til sin Død omkring Midten af 1880'erne, hvorefter hans Enke sad inde med Ejendommen, til hun døde 1895. Den gik da i Arv til deres Søn, Niels Nielsen († 1909), hvis Søster er den nuværende Ejerinde.

Gaarden ligger c. 1 Km. S. for Egeslevmagle og er dels af Grundmur, dels af Bindingsværk, tækket med Straa. Hovedb. ligger mod S. — Jorderne har en noget bølgeformet Overflade.

Toftegaard, Egeslevmagle Sogn. Postforb. og St.: Skjelskør, hvortil c. 4 Km. Tlf. 9 over Egeslevmagle Central. Ejer: *Johannes Petersen*, som overtog Gaarden 7. Jan. 1907, er født paa Ejendommen 1. April 1876 og gift med *Ida S. M. Madsen*, født i Egeslevmagle 7. April 1890.

Matr.-Nr. 6 m. fl. af Egeslevmagle. Hartkorn 7 Tdr. 3 Skpr. 1 Fdkr. 2¼ Alb. Ejendomsskyld 47,000 Kr. Brandassurance for Hovedb. 8,500 Kr., for Avlsb. 13,075 Kr. Areal 68 Tdr. Ld., deraf Ager 67, Have og Gaardsplads 1. Agermarken drives i en 8 Marksdrift: Havre, Helbrak, Vintersæd, Byg, Roer, Blandsæd og 2aars Græs. Jordens Bonitet er lermuldet. Der holdes 20 Køer, 15 Stkr. Ungkvæg og Kalve og 2 Tyre af rød dansk Race, 4 Heste, 2 Plage og 2 Faar. Sidste Aar solgtes c. 60 Fedesvin.

Toftegaard er Arvefæste under Københavns Universitet. Den ligger i Egeslevmagle, N. for sine Jorder, og er dels af Grundmur, dels af Bindingsværk. Hovedb. ligger mod N., er opført 1912 og tækket med Eternitskifer. Staldlængen og Laden er byggede 1878. Avlsb. har Straatage.

Hønagergaard, Egeslevmagle Sogn. Postforb. og St.: Skjelskør, hvortil c. 5 Km. Tlf. 12 over Egeslevmagle Central. Ejer: *Peter Mortensen*, som overtog Gaarden i Aug. 1904, er født i Boeslunde 7. Maj 1879 og gift med *Anna-Nielsen*, født i Ø. Bøgebjerg 28. Oktbr. 1878.

Matr.-Nr. 7a m. fl. af Egeslevmagle. Hartkorn 6 Tdr. 4 Skpr. 2 Fdkr. 2¼ Alb. Ejendomsskyld 43,000 Kr. Brandassurance for Bygningerne 17,500 Kr. Areal 62 Tdr. Ld., deraf Ager 59, Eng 2, Have og Gaardsplads 1. Af Agermarken drives 40 Tdr. Ld. i en 8 Marksdrift: Helbrak, Vintersæd, Byg, Roer, Byg, Havre og 2aars Græs; 19 Tdr. Ld. drives i en 7 Marksdrift uden fast Sædskifte. Jordens Bonitet er stærk Lermuld. Der holdes 18 Køer, 20 Stkr. Ungkvæg og Kalve og 2 Tyre af rød dansk Race, 5 Heste samt 3 Plage og Føl. Sidste Aar solgtes c. 100 Fedesvin.



Hønagergaard.

Hønagergaard, der ligger kønt tæt SV. for Egeslevmagle (gl. Form »Eggerslef«, »Ægisløf«, »Ægæsløff« og »Egitsløvmagle«), er Arvefæste under Københavns Universitet. Den nuværende Ejer har købt Gaarden af Jens Clausens Enke.

Bygningerne stammer alle fra 1874, da Gaarden flyttedes ud fra Byen; de er af Grundmur med Straatage. Hovedb. ligger mod N. De faste Makiner drives ved Vindmotor.

Stenmaglebjerggaard, Egeslevmagle Sogn. Postforb. og St.: Tjæreby, hvortil c. 2 Km. Gaarden ligger c. 7½ Km. fra Skjelskør. Ejer: *Niels Madsen*, som overtog Gaarden i 1858, er født i Boeslunde 31. Oktbr. 1831.

Matr.-Nr. 10a m. fl. af Egeslevmagle. Hartkorn 5 Tdr. 3 Fdkr. 1½ Alb. Ejendomsskyld 38,000 Kr. Brandassurance for Bygningerne 12,500 Kr. Areal 60 Tdr. Ld., deraf Ager 59, Have og Gaardsplads 1. Agermarken drives i en 8 Marksdrift: delvis benyttet Brak, Vintersæd, Byg, Roer, Byg, Havre og 2aars Græs. Jordens Bonitet er dels Lermuld, dels sort Muld. Der holdes 18 Køer, 9 Stkr. Ungkvæg og Kalve og 2 Tyre af rød dansk Race, 5 Heste samt 3 Plage og Føl. Sidste Aar solgtes c. 60 Fedesvin.

Stenmaglebjerggaard ligger c. 1 Km. SØ. for Egeslevmagle og er Arvefæste under Københavns Universitet. Gaarden ligger kønt med smuk Udsigt over den omliggende, skovrige Egn. Bygningerne er opført 1850 efter Ildsvaade og har alle Straatage. Hovedb. ligger mod N. og er af Grundmur, Avlsb. af Granit. — Jordernes Overflade er noget bølgeformet.

Maglegaard, Egeslevmagle Sogn. Postforb. og St.: Tjæreby, hvortil c. 2½ Km. Tlf. 25 over Egeslevmagle Central. Gaarden ligger c. 3½ Km. fra Skjelskør. Ejer: *Christen Spørensen*, som overtog Gaarden i Maj 1882, er født i Tjæreby 23. Decbr. 1853 og gift med *Eline Hansen*, født i S. Bjerre 17. Septbr. 1856.

Matr.-Nr. 11a af Egeslevmagle. Hartkorn 8 Tdr. 1 Skp. Ejendomsskyld 50,500 Kr. Brandassurance for Bygningerne 16,200 Kr. Areal 78 Tdr. Ld., deraf Ager 77, Have og Gaardsplads 1. Agermarken drives i en 10 Marksdrift: Helbrak, Vintersæd, Byg, Roer, Blandsæd, Staldfoder, Rug, Havre og 2aars Græs. Jordens Bonitet er lermuldet. Der holdes 26 Køer, 20 Stkr. Ungkvæg og Kalve og 2 Tyre af rød dansk Race, 7 Heste, 2 Plage og 2 Faar. Sidste Aar solgtes c. 90 Fedesvin.

Maglegaard (d. v. s. den store Gaard) ligger c. 2½ Km. S. for Egeslevmagle og er Arvefæste under Københavns Universitet. Gaarden ligger højest paa sine noget bølgeformede Jorder, der har Fald mod N. og S., med smuk Udsigt over den omliggende Egn og mod V. ud over Store Bælt til Fyen. Bygningerne er overvejende af Grundmur og har alle Straatage. Hovedb. ligger mod S. Gaarden har sit eget Vandværk, der drives ved Vindmotor.

Fruegaard, Egeslevmagle Sogn. Postforb. og St.: Skjelskør, hvortil c. 3½ Km. Ejer: *Anders Pedersen*, som overtog Gaarden i 1885, er født paa Ejendommen 21. Aug. 1852 og gift med *Maren Kirstine Madsen*, født i Egeslevmagle 19. Juni 1865.

Matr.-Nr. 12a af Egeslevmagle. Hartkorn 6 Tdr. 6 Skpr. 2 Fdkr. 2½ Alb. Ejendomsskyld 38,000 Kr. Brandassurance for Hovedb. 5,710 Kr., for Avlsb. 14,010 Kr. Areal 70 Tdr. Ld., deraf Ager 67½, Eng 1½, Have og Gaardsplads 1. Af Agermarken drives 50 Tdr. Ld. i en 9 Marksdrift: Havre, Helbrak, Vintersæd, Blandsæd, Roer, Byg, Havre og 2aars Græs; 17½ Td. Ld., i en 6 Marksdrift: Helbrak, Vintersæd, Byg, Blandsæd og 2aars Græs. Jordens Bonitet er ret letmuldet. Der holdes 20 Køer, 10 Stkr. Ungkvæg og Kalve og 1 Tyr af rød dansk Race, 5 Heste samt 4 Plage og Føl. Sidste Aar solgtes c. 60 Fedesvin.

Fruegaard blev 1885 købt fri fra Fæste under Lyngbygaard af den nuværende Ejers Fader, Peder Andersen. Gaarden ligger tæt S. for Egeslevmagle i en køn Egn, der mod N. begrænses af Lyngbygaards Skove og mod V. af Gjerdrup Skove. Bygningerne er ældre, men velholdte, dels af Grundmur, dels af Bindingsværk. Hovedb. ligger mod N.

Hyldetoftegaard, Egeslevmagle Sogn. Postforb. og St.: Skjelskør, hvortil c. 4 Km. Tlf. 13 over Egeslevmagle Central. Ejer: *Jørgen Madsen*, som over-



Hyldetoftegaard.

tog Gaarden 1. April 1905, er født paa Ejendommen 5. Juni 1872 og gift med *Anna Andersen*, født i Forlev 27. Marts 1882.

Matr.-Nr. 13a m. fl. af Egeslevmagle. Hartkorn 6 Tdr. 6 Skpr. 1 Fdkr. ¾ Alb. Ejendomsskyld 36,000 Kr. Brandassurance for Bygningerne 11,200 Kr. Areal 60 Tdr. Ld., deraf Ager 59, Have og Gaardsplads 1. Agermarken drives i en 8 Marksdrift: Havre, benyttet Brak, Vintersæd, Byg, Roer, Blandsæd og 2aars

Græs. Jordens Bonitet er dels god Lermuld, dels af noget lettere Beskaffenhed. Der holdes 17 Køer, 12 Stkr. Ungkvæg og Kalve og 2 Tyre af rød dansk Race, 5 Heste samt 3 Plage og Føl. Sidste Aar solgtes c. 60 Fedesvin.

Hyldetoftegaard, som ligger tæt SV. for Egeslevmagle, blev c. 1888 frikøbt fra Fæste under Lyngbygaard af den nuværende Ejers Fader, Peder Madsen († 1905), som 1878 havde faaet Fæstet efter sin Fader, Mads Jensen.

Bygningerne er ganske overvejende af Bindingsværk, opført i 1840erne. Hovedb. ligger mod Ø., omgivet af Have og Plantninger. De faste Maskiner drives ved Petroleumsmotor.

Lykkebjerg, Egeslevmagle Sogn. Postforb. og St.: Skjelskør, hvortil c. 4½ Km. Ejer: *Hans Madsen*, som overtog Gaarden 1. April 1907, er født paa Ejendommen 15. Septbr. 1849 og gift med *Dina Marie Madsen*, født i Rude Sogn 18. April 1861.

Matr.-Nr. 14a af Egeslevmagle. Hartkorn 6 Tdr. 7 Skpr. 2 Fdkr. 2 Alb. Ejendomsskyld 36,000 Kr. Brandassurance for Bygningerne c. 11,000 Kr. Areal 60 Tdr. Ld., deraf Ager 59, Have og Gaardsplads 1. Agermarken drives i en 8 Marksdrift: Havre, Helbrak, Vintersæd, Byg, Blandsæd, Byg og 2aars Græs. Jordens Bonitet er lermuldet. Der holdes 15 Køer, 10 Stkr. Ungkvæg og Kalve og 1 Tyr af rød dansk Race, 5 Heste, 3 Plage og Føl samt 2 Faar. Sidste Aar solgtes c. 30 Fedesvin.

Lykkebjerg ligger i Egeslevmagle i den ø. Side af sine noget bølgede Jorder. Den var tidligere Fæste under Lyngbygaard, men frikøbtes af den nuværende Ejer samtidig med, at han overtog den. Hovedb., der ligger mod N., og de to Sidelænger er af Bindingsværk, den s. Længe af Granit; alle Bygningerne har Straatage.

Lykkebjerggaard, Egeslevmagle Sogn. Postforb. og St.: Skjelskør, hvortil c. 4 Km. Tlf. 11 over Egeslevmagle Central. Ejer: Kaptain *A. H. Lønstrup*,

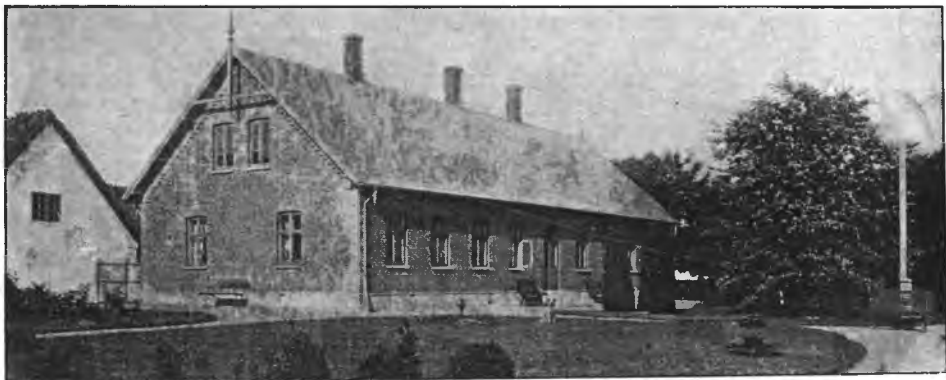

Lykkebjerggaard.

som overtog Gaarden i April 1912, er født i Roskilde 6. April 1864 og gift med *Karen Andersen*, født i Egeslevmagle 29. April 1853.

Matr.-Nr. 15a m. fl. af Egeslevmagle. Hartkorn 6 Tdr. 6 Skpr. 1½ Alb. Ejendomsskyld 40,000 Kr. Brandassurance for Hovedb. c. 8,000 Kr., for Avlsb. c. 8,000 Kr. Areal 60 Tdr. Ld., deraf Ager 59, Have og Gaardsplads 1. Agermarken drives i en 8 Marksdrift: Havre, benyttet Brak, Vintersæd, Byg, Roer, Blandsæd og 2aars Græs. Jordens Bonitet er lidt letmuldet. Der holdes 20 Køer, 16 Stkr. Ungkvæg og Kalve og 1 Tyr af rød dansk Race samt 5 Heste. Sidste Aar solgtes c. 90 Fedesvin.

Lykkebjerggaard ligger i Egeslevmagle By i den ø. Side af sine noget bølgede Jorder. Den var i sin Tid Fæste under Lyngbygaard og bortfæstedes 1852 til *Anders Jensen*, der 1885 efterfulgtes af sin Svigersøn, *Jens Johansen* († 1907),

som samtidig købte Gaarden fri. Hans Enke drev selv Ejendommen i fem Aar, til hun 1912 ægtede den nuværende Ejer.

Den grundmurede, skifertækkede Hovedb. er opført 1903 i den nØ. Side af Gaardspladsen, omgivet af den kønne, velplejede Have. Avlsb. er af Granit mod Udsiden, Bindingsværk mod Gaardsiden, tækkede med Straa.

Fladegaard, Egeslevmagle Sogn. Postforb. og St.: Skjelskør, hvortil c. 6 Km. Tlf. 5 over Egeslevmagle Central. Ejer: *Jens Olsen*, som overtog Gaarden 1. Novbr. 1903, er født i Gjerlev 21. Novbr. 1849 og gift med *Hanne Drost*, født paa Langeland 2. Decbr. 1853.

Matr.-Nr. 16a m. fl. af Egeslevmagle. Hartkorn 7 Tdr. 1 Fdkr. $\frac{3}{4}$ Alb. Ejendomsskyld 40,000 Kr. Brandassurance for Bygningerne c. 16,000 Kr. Areal 66 Tdr. Ld., deraf Ager 60, Eng og Mose 5, Have og Gaardsplads 1. Agermarken drives i en 9 Marksdrift: Havre, Helbrak, Vintersæd, Byg, Roer, Blandsæd og 2aars Græs. Jordens Bonitet er lermuldet. Der holdes 20 Køer, 14 Stkr. Ungkvæg og Kalve og 1 Tyr af rød dansk Race, 5 Heste og 2 Plage. Sidste Aar solgtes c. 90 Fedesvin.

Fladegaard var indtil i 1880erne Fæste under Jægershus, men købtes da fri af Johan Madsen, der siden 1857 havde haft den i Fæste. Bygningerne er opført 1858 og har alle Straatage. Den grundmurede Hovedb. ligger mod S. Avlsb. er af Bindingsværk. De faste Maskiner drives ved Vindmotor.

Højstrup, Egeslevmagle Sogn. Postforb. og St.: Flakkebjerg, hvortil c. 6 Km. Tlf. 16 over Egeslevmagle Central. Gaarden ligger c. 7 Km. fra Skjelskør. Ejer: *Hovedgaarden Lyngbygaard*. Gaarden er bortfæstet til *Lars Andersen*, som tiltraadte Fæstet 1. April 1905, er født paa Ejendommen 15. Juli 1871 og gift med *Christine Jørgensen*, født i Vemmeløse 25. Aug. 1879.

Matr.-Nr. 18 m. fl. af Egeslevmagle. Hartkorn 8 Tdr. 7 Skpr. 3 Fdkr. $\frac{3}{4}$ Alb. Ejendomsskyld 42,000 Kr. Brandassurance for Bygningerne c. 21,000 Kr. Areal 80 Tdr. Ld., deraf Ager 77 $\frac{1}{2}$, Mose 1 $\frac{1}{2}$, Have og Gaardsplads 1. Agermarken drives i en 10 Marksdrift: Helbrak, Vintersæd, Byg, Roer, Blandsæd, Staldfoder, Byg, Havre og 2aars Græs. Jordens Bonitet er noget lermuldet. Der holdes 25 Køer, 14 Stkr. Ungkvæg og Kalve af rød dansk Race, 5 Heste samt 3 Plage og Føl. Sidste Aar solgtes c. 55 Fedesvin.

Højstrup har Navn af Landsbyen Højstrup, som blev lagt øde under Svenskekrigen, saa at der kun blev denne og en Gaard til frelst. Bygningerne er dels af Grundmur, dels af Bindingsværk med Stentag paa Hovedb., Straatage paa Avlsb. Husmølle haves. — Jorderne ligger samlede omkring Gaarden over et ret jævnt Terræn med Hovedfald mod S.

Maglebjerggaard, Egeslevmagle Sogn. Postforb. og St.: Tjæreby, hvortil c. 2 $\frac{1}{2}$ Km. Gaarden ligger c. 3 Km. fra Skjelskør. Ejerinde: *Karen Marie Madsen*, f. *Jensen*, som overtog Gaarden i 1908 ved sin Mands, *Jens Madsens* Død, er født i Boeslunde 7. Juli 1852.

Matr.-Nr. 19a af Egeslevmagle. Hartkorn 6 Tdr. 4 Skpr. 3 Fdkr. 1 $\frac{1}{2}$ Alb. Ejendomsskyld 38,000 Kr. Brandassurance for Bygningerne c. 15,000 Kr. Areal 65 Tdr. Ld., deraf Ager 64, Have og Gaardsplads 1. Agermarken drives i en 8 Marksdrift: Helbrak, Vintersæd, Byg, Roer, $\frac{1}{2}$ Byg $\frac{1}{2}$ Blandsæd, Havre og 2aars Græs. Jordens Bonitet er lermuldet. Der holdes 16 Køer, 10 Stkr. Ungkvæg og Kalve og 1 Tyr af rød dansk Race, 5 Heste og 2 Plage. Sidste Aar solgtes c. 30 Fedesvin.

Maglebjerggaard var i sin Tid Fæste under Hovedgaarden Gjerdrup, men blev 1904 frikøbt af den nuværende Ejerindes afdøde Mand. Den ligger c. 2 $\frac{1}{2}$ Km. S. for Egeslevmagle med smuk Udsigt mod V. og S. over Store Bælt. Hovedb., der ligger mod V., er af Grundmur, Avlsb. af Bindingsværk. Alle Bygningerne har Straatage.

Heldgaard, Egeslevmagle Sogn. Postforb. og St.: Skjelskør, hvortil c. 4 Km. Ejer: *Niels Bendtsen*, som overtog Gaarden i 1889, er født paa Ejendommen 17. Septbr. 1859 og gift med *Maren Malene Petersen*, født i Egeslevmagle 12. Septbr. 1872.

Matr.-Nr. 22a af Egeslevmagle. Hartkorn 7 Tdr. 4 Skpr. 2 Alb. Ejendoms-skyld 39,000 Kr. Brandassurance for Bygningerne 18,500 Kr. Areal 65 Tdr. Ld., deraf Ager 64, Have og Gaardsplads 1. Agermarken drives i en 7 Marksdrift: delvis benyttet Brak, Vintersæd, Byg, $\frac{1}{2}$ Roer $\frac{1}{2}$ Staldfoder, Havre og 2aars Græs. Jordens Bonitet er dels lermuldet, dels letmuldet. Der holdes 17 Køer, 12 Stkr. Ungkvæg og Kalve og 1 Tyr af rød dansk Race, 5 Heste, 3 Plage og Føl samt 2 Faar. Sidste Aar solgtes c. 60 Fedesvin.

Heldgaard har tidligere været Fæste under Grevskabet Holsteinborg. Den ligger i Egeslevmagle By i den v. Side af sine Jorder. Hovedb., der ligger mod S., er opført 1892 af Grundmur med Skifertag. Avlsb. er dels af Grundmur, dels af Bindingsværk, tækkede med Straa.

Rolighedsgaard, Egeslevmagle Sogn. Postforb. og St.: Skjelskør, hvortil c. 2 Km. Ejer: *Hans Larsen*, som overtog Gaarden 1. April 1899, er født paa Ejendommen 17. Marts 1874 og gift med *Ane Cathrine Hansen*, født i Lundforlund 20. Marts 1880.



Rolighedsgaard.

Matr.-Nr. 1a m. fl. af Baadslunde. Hartkorn 6 Tdr. 3 Fdkr. $1\frac{1}{2}$ Alb. Ejendoms-skyld 35,000 Kr. Brandassurance for Bygningerne c. 12,000 Kr. Areal 52 Tdr. Ld., deraf Ager 49, Forstrand 1, Granskov 1, Have og Gaardsplads 1. Agermarken drives i en 5 Marksdrift: Byg, Rug, Roer, Blandsæd og 1aars Græs. Jordens Bonitet er god Lermuld. Der holdes 15 Køer, 17 Stkr. Ungkvæg og Kalve og 1 Tyr af rød dansk Race, 5 Heste, 3 Plage og Føl samt 8 Faar. Sidste Aar solgtes c. 80 Fedesvin.

Rolighedsgaard, der ligger c. 2 Km. N. for Skjelskør med henrivende Ud-sigt over Noret og Byen, er Arvefæste under Københavns Universitet. I Begyndelsen af forrige Aarhundrede tilhørte den Christen Christensen, som 1820 skødede den til sin Svigersøn, Lars Nielsen, der i 1850'erne efterfulgtes af sin Søn, Jens Larsen (+ 1895), hvis Enke fire Aar senere overdrog Gaarden til deres Søn, den nuværende Ejer.

Bygningerne er opført 1868 af Grundmur med Straatage. Hovedb. ligger mod Ø. — Jorderne ligger samlede omkring Gaarden med Undtagelse af 3 Tdr. Ld., der er fragiggende c. 1 Km. mod N.

Skydebjerggaard, Egeslevmagle Sogn. Postforb. og St.: Skjelskør, hvortil c. $1\frac{1}{2}$ Km. Ejer: *Jens Hansen*, som overtog Gaarden i Juli 1884, er født paa Ejendommen 29. Jan. 1863 og gift med *Anna Petrine Larsen*, født i FINDERUP ved Høng 26. Jan. 1872.

Matr.-Nr. 2a m. fl. af Baadslunde. Hartkorn 6 Tdr. 2 Skpr. 3 Fdkr. $\frac{1}{4}$ Alb. Ejendoms-skyld 36,000 Kr. Brandassurance for Bygningerne c. 21,000 Kr. Areal 53 Tdr. Ld., deraf Ager 52, Have og Gaardsplads 1. Agermarken drives i en 9 Marksdrift: Helbrak, Vintersæd, Byg, Roer, Byg, Havre og 2aars Græs. Jordens

Bonitet er god, frugtbar Lermuld. Der holdes 16 Køer, 10 Stkr. Ungkvæg og Kalve og 1 Tyr af rød dansk Race, 4 Heste, 1 Plag og 2 Faar. Sidste Aar solgtes c. 40 Fedesvin.

Skydebjerggaard er Arvefæste under Københavns Universitet. Ved Midten af forrige Aarhundrede tilhørte den Jens Hansen, der c. 1860 efterfulgtes af sin Søn,



Skydebjerggaard.

Hans Jensen († 1874), hvis Enke 1884 skødede Ejendommen til deres Søn, den nuværende Ejer.

Gaarden ligger tæt N. for Skjelskør Noer i naturskønne Omgivelser. Bygningerne, som alle stammer fra 1892, er af Grundmur med Straatage. Hovedb. ligger mod S.

Hesselgaard, Egeslevmagle Sogn. Postforb. og St.: Skjelskør, hvortil c. 1 Km. Ejer: *Jørgen Nielsen*, som overtog Gaarden i 1880, er født paa Ejendommen 10. Juli 1848 og gift med *Maren Sørensen*, født i Egeslevlille 9. Oktbr. 1855.

Matr.-Nr. 2a af Hesselby. Hartkorn 6 Tdr. 6 Skpr. 1 Fdkr. 1¼ Alb. Ejendoms-skyld 36,000 Kr. Brandassurance for Bygningerne c. 13,000 Kr. Areal 50½ Td. Ld., deraf Ager 49, Elleskov ½, Have og Gaardsplads 1. Agermarken drives i en 8 Marksdrift: Havre, Helbrak, Vintersæd, Byg, Roer, Byg, Blandsæd og 1aars Græs. Jordens Bonitet er noget letmuldet. Der holdes 14 Køer, 15 Stkr. Ungkvæg og Kalve og 1 Tyr af rød dansk Race, 5 Heste, 3 Plage og Føl samt 2 Faar. Sidste Aar solgtes c. 40 Fedesvin.

Hesselgaard ligger ved Sorø Landevej med smuk Udsigt over Skjelskør Noer og Lystskov ind til Byen. Den er Arvefæste under Københavns Universitet. Bygningerne er opført 1894 dels af Grundmur, dels af Bindingsværk. Hovedb., som ligger mod V., omgivet af den store, kønne Have, har Tegtag, Avlsb. Straatage.

Langgaard, Egeslevmagle Sogn. Postforb. og St.: Flakkebjerg, hvortil c. 4 Km. Tlf. 58 over Flakkebjerg Central. Gaarden ligger c. 9 Km. fra Skjelskør. Ejer: *Hovedgaarden Gyldenholm*. Gaarden er bortfæstet til *Peter Johansen*, som tiltraadte Fæstet i 1870; han er født i Sønderup 8. April 1840 og gift med *Maren Nielsen*, født paa Ejendommen 22. Juni 1847.

Matr.-Nr. 1 m. fl. af Frankerup. Hartkorn 6 Tdr. 5 Skpr. 1 Fdkr. 2½ Alb. Ejendomsskyld 36,000 Kr. Brandassurance for Bygningerne c. 11,500 Kr. Areal 52 Tdr. Ld., deraf Ager 51, Have og Gaardsplads 1. Agermarken drives i en 10 Marksdrift: Brak, Hvede, Blandsæd, Roer, Byg, Staldfoder, Rug, Havre og 2aars Græs. Jordens Bonitet er lermuldet. Der holdes 15 Køer, 22 Stkr. Ungkvæg og Kalve og 1 Tyr af rød dansk Race, 5 Heste og 2 Plage. Sidste Aar solgtes c. 70 Fedesvin.

Langgaard ligger ved Vejen fra Flakkebjerg til Frankerup, omgivet af sine jævne, bekvemme Jorder. Bygningerne stammer fra 1877, da Gaarden udflyttedes fra

Byen til sin nuværende Plads. Hovedb., som ligger mod S., er af Grundmur, Avlsb. af Bindingsværk, alt straatækket. Til Drift af de faste Maskiner haves Vindmotor.

Nøragergaard, Egeslevmagle Sogn. Postforb. og St.: Flakkebjerg, hvortil c. 5 Km. Tlf. 18 over Flakkebjerg Central. Gaarden ligger c. 9 Km. fra Skjelskør. Ejer: *Hovedgaarden Gyldenholm*. Gaarden er bortfæstet til *Peter Olsen*, som tiltraadte Fæstet 1. April 1863; han er født i Sønderup 27. Febr. 1833 og gift med *Johanne Andersen*, født i Slotsbjergby 13. Aug. 1836.

Matr.-Nr. 7 m. fl. af Frankerup. Hartkorn 7 Tdr. 1 Skp. 1 Alb. Ejendoms-skyld 36,000 Kr. Areal 52 Tdr. Ld., deraf Ager 51, Have og Gaardsplads 1. Agermarken drives i en 10 Marksdrift: Brak, Hvede, Byg, Roer, Byg, $\frac{1}{2}$ Græs $\frac{1}{2}$ Staldfoder, Rug, Havre og 2aars Græs. Jordens Bonitet er lermuldet. Der holdes 17 Køer, 17 Stkr. Ungkvæg og Kalve og 1 Tyr af rød dansk Race, 5 Heste og 2 Plage. Sidste Aar solgtes c. 50 Fedesvin.

Nøragergaard ligger i Frankerup i den sø. Side af sine Jorder. Hovedb., der ligger mod Ø., er opført 1866 af Grundmur med Tegltag. Avlsb. er opført 1872 af Bindingsværk med Straatage.

Kildegaard, Egeslevmagle Sogn. Postforb. og St.: Flakkebjerg, hvortil c. 3 Km. Tlf. 37 over Flakkebjerg Central. Gaarden ligger c. 8 Km. fra Skjelskør. Ejer: *Hovedgaarden Gyldenholm*. Gaarden er bortfæstet til *Hans Jensen*, som tiltraadte Fæstet 1. Juni 1899; han er født i Høve 10. Oktbr. 1869 og gift med *Anna Marie Christensen*, født i Oreby 9. Oktbr. 1873.



Kildegaard.

Matr.-Nr. 3 m. fl. af Frankerup. Hartkorn 7 Tdr. 6 Skpr. 1 Fdkr. 1 Alb. Ejendomsskyld 42,000 Kr. Brandassurance for Bygningerne c. 23,000 Kr. Areal 60 Tdr. Ld., deraf Ager 59, Have og Gaardsplads 1. Af Agermarken drives 40 Tdr. Ld. i en 4 Marksdrift: Havre, $\frac{1}{2}$ Roer $\frac{1}{2}$ Staldfoder, Byg og 1aars Græs; 19 Tdr. Ld. i en 3 Marksdrift: Rug, Blandsæd og 1aars Græs. Der holdes 20 Køer, 15 Stkr. Ungkvæg og Kalve og 2 Tyre af rød dansk Race, 5 Heste samt 5 Plage og Føl. Sidste Aar solgtes c. 95 Fedesvin.

Kildegaard ligger højt og kønt i Frankerup og gør med sine nye, anselige Bygninger et meget tiltalende Indtryk. Sit Navn har den af de mange Kildevæld, som findes paa dens Mark, der strækker sig S. for Gaarden over et jævnt og bekvemt Terræn.

Bygningerne er af Grundmur. Hovedb. er opført 1907 frit liggende i den s. Side af Gaardspladsen og tækket med Skifer. Avlsb. er opført 1905 og tækket med Straa. De faste Maskiner drives ved Vindmotor. Som Hjælpelade er bygget en stor Hjælm.

Stokkebjerggaard, Egeslevmagle Sogn. Postforb. og St.: Flakkebjerg, hvortil c. 5 Km. Tlf. 60 over Flakkebjerg Central. Gaarden ligger c. 9 Km.

fra Skjelskør. Ejer: *Hovedgaarden Gyldenholm*. Gaarden er bortfæstet til *Johan Jespersen*, som tiltraadte Fæstet 1. April 1881; han er født i Oreby 4. Oktbr. 1857 og gift med *Maren Kirstine Jensen*, født i Høve 13. Decbr. 1861.

Matr.-Nr. 4 m. fl. af Frankerup. Hartkorn 7 Tdr. 2 Skpr. 2 Fdkr. $\frac{3}{4}$ Alb. Ejendomsskyld 42,000 Kr. Brandassurance for Bygningerne c. 23,000 Kr. Areal 60 Tdr. Ld., deraf Ager 59, Have og Gaardsplads 1. Agermarken drives i en 8 Marksdrift: Havre, Helbrak, Vintersæd, Byg, Roer, Blandsæd og 2aars Græs. Jordens Bonitet er noget letmuldet. Der holdes 22 Køer, 20 Stkr. Ungkvæg og Kalve og 1 Tyr af rød dansk Race, 5 Heste samt 3 Plage og Føl. Sidste Aar solgtes c. 90 Fedesvin.

Stokkebjerggaard har den nuværende Fæster overtaget efter Lars Christensens Enke som i en lang Aarrække sad inde med Ejendommen. Den ligger i Frankerup med sine jævne, gode Jorder samlede mod SV.

De kønne, grundmurede Bygninger er opført 1900. Hovedb. ligger mod V.; den bærer Stentag og rummer en stor og velindrettet Lejlighed. Avlsb. har Straatage. Vindmotor er opstillet til Drift af de faste Maskiner. Udenfor den egentlige Gaardplan er bygget en rummelig Hjælm.

Boldgaard, Egeslevmagle Sogn. Postforb. og St.: Flakkebjerg, hvortil c. 3 Km. Tlf. 22 over Snekkerup Central. Gaarden ligger c. 8 Km. fra Skjelskør. Ejer: *Hovedgaarden Gyldenholm*. Gaarden er bortfæstet til *Jørgen Petersen*, som tiltraadte Fæstet 1. April 1891; han er født i Egeslevmagle 22. Maj 1867 og gift med *Vilhelmine Olsen*, født i Frankerup 13. Juli 1869.

Matr.-Nr. 6a m. fl. af Frankerup. Hartkorn 7 Tdr. 1 Skp. 1 Alb. Ejendomsskyld 36,000 Kr. Brandassurance for Bygningerne 20,020 Kr. Areal 54 Tdr. Ld., deraf Ager 53 $\frac{1}{2}$, Have og Gaardsplads $\frac{1}{2}$. Agermarken drives i en 8 Marksdrift: Havre, Roer, Byg, $\frac{1}{2}$ Græs $\frac{1}{2}$ Staldfoder, Vintersæd, Blandsæd og 2aars Græs. Jordens Bonitet er noget letmuldet. Der holdes 17 Køer, 15 Stkr. Ungkvæg og Kalve og 1 Tyr af rød dansk Race, 4 Heste, 3 Plage og Føl samt 3 Faar. Sidste Aar solgtes c. 90 Fedesvin.

Boldgaard ligger højt og kønt tæt NV. for Frankerup. Den nuværende Fæster har overtaget Gaarden efter Anders Madsens Enke, hvis Mand i en meget lang Aarrække havde den i Fæste.

Bygningerne er opført 1895—96 og er ganske overvejende af Grundmur; kun den ø. Længe er af Bindingsværk. Den teglhængte Hovedb. ligger mod N. Avlsb. har Straatage. Til Drift af de faste Maskiner haves Vindmotor. — Jorderne er ret højt liggende, men over et jævnt og bekvemt Terræn.

Krogsager, Flakkebjerg Sogn. Postforb. og St.: Flakkebjerg, hvortil c. 1 Km. Gaarden ligger c. 9 Km. fra Skjelskør. Ejer: *Jens Christian Jespersen*, som overtog Gaarden i Marts 1905, er født i Frankerup 7. Oktbr. 1882 og gift med *Ellen Schou*, født i Aabybro 11. Novbr. 1882.

Matr.-Nr. 5a m. fl. af Flakkebjerg. Hartkorn 6 Tdr. 3 Skpr. 3 Fdkr. 2 $\frac{1}{4}$ Alb. Ejendomsskyld 37,000 Kr. Brandassurance for Hovedb. c. 8,000 Kr., for Avlsb. c. 14,000 Kr. Areal 56 Tdr. Ld., deraf Ager 55, Have og Gaardsplads 1. Agermarken drives uden fast Sædskitte, men med en ret betydelig Frøavl. Jordens Bonitet er lermuldet. Der holdes 16 Køer, 16 Stkr. Ungkvæg og Kalve og 1 Tyr af rød dansk Race, 4 Heste samt 3 Plage og Føl. Sidste Aar solgtes c. 80 Fedesvin.

Krogsager, der er Arvefæste under Sorø Akademi, ligger ved Vejen fra Flakkebjerg til Frankerup, omgivet af sine Jorder. Bygningerne er af Grundmur med Straatage; de fleste af dem stammer fra 1870, den ø. Længe dog fra 1913. Hovedb. ligger mod S. De faste Maskiner drives ved Vindmotor.

Korstoftegaard, Flakkebjerg Sogn. Postforb. og St.: Flakkebjerg, hvortil c. 2 Km. Tlf. 57 over Flakkebjerg Central. Gaarden ligger c. 9 Km. fra Skjelskør. Ejer: *Peter Hansen*, som overtog Gaarden i Novbr. 1900, er født paa Ejendommen 9. Jan. 1867.

Matr.-Nr. 4a m. fl. af Flakkebjerg. Hartkorn 6 Tdr. 6 Skpr. 2 Fdkr. 1 $\frac{3}{4}$ Alb. Ejendomsskyld 36,000 Kr. Brandassurance for Hovedb. 6,500 Kr., for Avlsb.

14,935 Kr. Areal 50 Tdr. Ld., deraf Ager 49, Have og Gaardsplads 1. Agermarken drives i en 8 Marksdrift: Havre, benyttet Brak, Vintersæd, Byg, Roer, Blandsæd og 2aars Græs. Jordens Bonitet er god Lermuld. Der holdes 16 Køer, 16 Stkr. Ungkvæg og Kalve og 1 Tyr af rød dansk Race, 4 Heste og 1 Plag. Sidste Aar solgtes c. 60 Fedesvin.

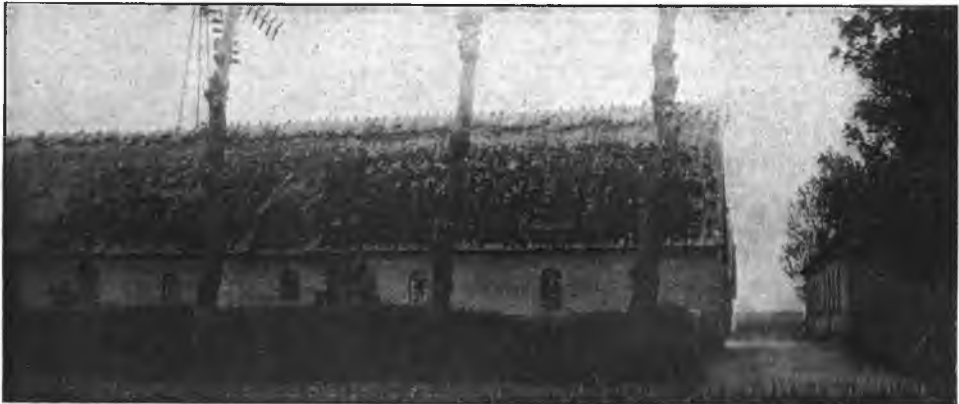

Korstoftegaard.

Korstoftegaard er Arvefæste under Københavns Universitet. Ved Midten af forrige Aarhundrede tilhørte den Christian Hansen og efter ham hans Søn, Hans Christensen († 1887), hvis Enke senere skødede den til deres Søn, den nuværende Ejer. Gaarden ligger ved Vejen fra Flakkebjerg til Frankerup. Indtil 1879 laa den inde i Byen, men efter en Ildsvaade flyttedes den ud, og fra da stammer de nustaaende Bygninger, der alle er af Grundmur med Straatage. Hovedb. ligger mod Ø. Til Drift af de faste Maskiner haves Vindmotor. En Hjælm er bygget udenfor den egentlige Gaardplan. — De jævne, bekvemme Jorder ligger godt samlede omkring Gaarden.

Skovgaard, Flakkebjerg Sogn. Postforb. og St.: Flakkebjerg, hvortil c. 2 Km. Tilf. 47 over Flakkebjerg Central. Gaarden ligger c. 9 Km. fra Skjelskør. Ejer: *Anker Friis*, som overtog Gaarden 7. Aug. 1911, er født i Hyllested 7. Maj 1885 og gift med *Marie Pedersdatter Rubjerg*, født i Flakkebjerg 29. April 1886.

Matr.-Nr. 7a m. fl. af Flakkebjerg. Hartkorn 7 Tdr. 3 Skpr. 2 Fdkr. 2½ Alb. Ejendomsskyld 40,000 Kr. Brandassurance for Hovedb. 4,830 Kr., for Avlsb. 9,630 Kr. Areal 59½ Td. Ld., deraf Ager 57, Skov 1, Have og Gaardsplads 1½. Af Agermarken drives 45 Tdr. Ld. i en 9 Marksdrift, 12 Tdr. Ld. anvendes til Frøavl. Jordens Bonitet er god, kraftig Lermuld. Der holdes 14 Køer, 12 Stkr. Ungkvæg og Kalve og 1 Tyr af rød dansk Race, 4 Heste samt 4 Plage og Føl. Sidste Aar solgtes c. 45 Fedesvin.

Skovgaard, som har Navn af den lille Skov, der hører til Ejendommen, og som bestaar af El og Naaetræer, har i sin Tid været Fæste under Gyldenholm. Den nuværende Ejer har købt den af Julius Eskebjerg, som 1891 havde faaet den efter sin Svigerfader, Chr. Madsen.

Størsteparten af Bygningerne er opført i 1860erne af Grundmur med Straatage. Hovedb., der efter en Ildsvaade i 1870 blev gennemrestaureret, ligger mod S. Vindmotor er opstillet til Drift af de faste Maskiner. — Jorderne ligger samlede omkring Gaarden over et jævnt Terræn; Skoven er fraliggende c. 1 Km. mod NØ.

Grønlandsgaard, Flakkebjerg Sogn. Postforb. og St.: Flakkebjerg, hvortil c. 2 Km. Gaarden ligger c. 8 Km. fra Skjelskør. Ejer: *Morten Christensen*, som overtog Gaarden 1. Novbr. 1893, er født paa Ejendommen 16. Maj 1855 og gift med *Ane Cathrine Hemmingsen*, født i Forlev 17. Jan. 1862.

Matr.-Nr. 9a m. fl. af Flakkebjerg. Hartkorn 5 Tdr. 7 Skpr. 3 Fdkr. $\frac{1}{4}$ Alb. Ejendomsskyld 37,000 Kr. Brandassurance for Hovedb. 5,481 Kr., for Avlsb. 10,246 Kr. Areal 56 Tdr. Ld., deraf Ager 54, Mose 1, Have og Gaardsplads 1. Agermarken drives i en 7 Marksdrift: Helbrak, Vintersæd, Byg, Roer, Havre og 2aars Græs. Jordens Bonitet er middelgod Lermuld. Der holdes 16 Køer,



Grønlandsgaard.

7 Stkr. Ungkvæg og Kalve og 1 Tyr af rød dansk Race, 5 Heste, 1 Plag og 1 Faar. Sidste Aar solgtes c. 45 Fedesvin.

Grønlandsgaard ligger c. 1 Km. S. for Flakkebjerg By og har i sin Tid været Fæste under Grevskabet Holsteinborg. I Begyndelsen af forrige Aarhundrede var den bortfæstet til Mads Christensen, der c. 1855 efterfulgtes af sin Søn, Christen Madsen, som i 1874 købte Gaarden til Frihed. Han døde 1891, og to Aar senere skødede hans Enke Gaarden til deres Søn, den nuværende Ejer.

Bygningerne er opført 1900—03 af Grundmur. Hovedb., der ligger frit mod S., har Stentag, Avlsb. Straatage. Til Formaling af Foderkornet er opstillet en Husmølle.

Grønmajsgaard, Flakkebjerg Sogn. Postforb. og St.: Flakkebjerg, hvortil c. 1 Km. Tlf. 41 over Flakkebjerg Central. Gaarden ligger c. 9 Km. fra Skjel-



Grønmajsgaard.

skør. Ejer: *Lars Andersen*, som overtog Gaarden 18. Maj 1906, er født i Kirke Helsingø 7. Marts 1879 og gift med *Sofie Andersen*, født samme Steds 14. Marts 1880.

Matr.-Nr. 12a m. fl. af Flakkebjerg. Hartkorn 7 Tdr. 3 Skpr. Ejendomsskyld 42,000 Kr. Brandassurance for Bygningerne 19,460 Kr. Areal 60 Tdr. Ld.,

deraf Ager 58, Mose 1, Have og Gaardsplads 1. Agermarken drives i en 8 Marksdrift: Havre, Helbrak, Vintersæd, Byg, Roer, Blandsæd og 2aars Græs. Jordens Bonitet er god, frugtbar Lermuld. Der holdes 18 Køer, 18 Stkr. Ungkvæg og Kalve og 2 Tyre af rød dansk Race, 6 Heste samt 4 Plage og Føl. Sidste Aar solgtes c. 65 Fedesvin.

Grønmajsgaard var i sin Tid Fæste under Gyldenholm. Senere tilhørte den Hans Larsen, som i 1900 solgte til Christen Pedersen, der to Aar senere solgte til Jens Nielsen, af hvem den nuværende Ejer har købt.

Gaarden ligger i Flakkebjerg med sine jævne, gode Jorder strakt ud mod NV. Bygningerne er alle nyopførte af Grundmur. Hovedb. er opført 1907 i den s. Side af Gaardspladsen og tækket med Sten. Avlsb. har Straatage.

Solbakkegaard, Flakkebjerg Sogn. Postforb. og St.: Flakkebjerg, hvortil c. 1 Km. Gaarden ligger c. 9 Km. fra Skjelskør. Ejer: *Christen Christensen*, som overtog Gaarden 8. Maj 1911, er født i Stude 8. April 1882 og gift med *Anna Andersen*, født samme Steds 21. April 1884.

Matr.-Nr. 11 af Flakkebjerg. Hartkorn 7 Tdr. 1 Skp. Ejendomsskyld 37,000 Kr. Brandassurance for Bygningerne c. 12,000 Kr. Areal 60½ Td. Ld., deraf Ager 59, Eng ½, Have og Gaardsplads 1. Agermarken drives i en 8 Marksdrift uden fast Sædkifte, men med en ret udstrakt Frøavl. Jordens Bonitet er god Lermuld paa Lerunderlag. Der holdes 21 Køer, 11 Stkr. Ungkvæg og Kalve og 2 Tyre af rød dansk Race, 6 Heste og 1 Plag. Sidste Aar solgtes c. 65 Fedesvin.

Solbakkegaard tilhørte i sin Tid Mads Jensen; han døde 1881, og Gaarden solgtes da ved Auktion til Christoffer Christoffersen († 1910), af hvis Enke den nuværende Ejer har købt.

Gaarden ligger i Flakkebjerg med sine noget bølgeformede Jorder samlede mod V. Hovedb., der ligger mod S., og de to Sidelænger er ældre, men velholdte Bindingsværkshuse, medens Staldlængen er opført 1910 af Grundmur. Alle Bygningerne har Straatage.

Nørregaard, Flakkebjerg Sogn. Postforb. og St.: Flakkebjerg, hvortil c. 1 Km. Tlf. 19 over Flakkebjerg Central. Gaarden ligger c. 9 Km. fra Skjelskør.



Nørregaard.

Ejer: *Peter Christen Hansen*, som overtog Gaarden i 1889, er født i Bjødstrup 16. Juni 1862 og gift med *Ane Christine Petersen*, født i Gimlinge 24. Marts 1869.

Matr.-Nr. 14 m. fl. af Flakkebjerg. Hartkorn 6 Tdr. 7 Skpr. 2 Alb. Ejendomsskyld 42,500 Kr. Brandassurance for Hovedb. 7,500 Kr., for Avlsb. 16,383 Kr. Areal 65 Tdr. Ld., deraf Ager 62, Eng 1½, Have og Gaardsplads 1½. Agermarken

drives i en 10 Marksdrift uden fast Sædskitte, men med ret betydelig Frøavl. Jordens Bonitet er Lermuld paa Lerunderlag. Der holdes 20 Køer, 14 Stkr. Ungkvæg og Kalve og 2 Tyre af rød dansk Race, 6 Heste og 1 Plag. Sidste Aar solgtes c. 70 Fedesvin.

Nørregaard har saa langt tilbage, man ved Besked, været Selveje. Ældst kendt af dens Ejere er Jørgen Petersen, der 1836 efterfulgtes af sin Svigersøn, Lars Hansen († 1887); hans Enke sad to Aar inde med Ejendommen, men døde saa, hvorefter den overgik til deres Dattersøn, den nuværende Ejer.

Gaarden ligger i Flakkebjerg i den s. Side af sine Jorder. Den grundmurede, teglhængte Hovedb. er opført 1871 i 2 Stokværk i den s. Side af Gaardspladsen, omgivet mod S. og V. af den kønne Have. Avlsb. er dels af Grundmur, dels af Bindingsværk, opført 1863 og 1891 og tækkede med Straa. Til Drift af de faste Maskiner haves baade Vindmotor og Petroleumsmotor.

Højagergaard, Flakkebjerg Sogn. Postforb. og St.: Flakkebjerg, hvortil c. 2 Km. Gaarden ligger c. 9 Km. fra Skjelskør. Ejer: *Anders Jensen*, som overtog Gaarden i 1880, er født i Faardrup 25. Febr. 1845 og gift med *Kirsten Rasmussen*, født i Flakkebjerg 30. Novbr. 1853.

Matr.-Nr. 18a af Flakkebjerg. Hartkorn 5 Tdr. 5 Skpr. 3 Fdkr. 1 Alb. Ejendomsskyld 36,000 Kr. Brandassurance for Bygningerne 14,700 Kr. Areal 55 Tdr. Ld., deraf Ager 53, Mose 1, Have og Gaardsplads 1. Agermarken drives i en 8 Marksdrift: Havre, Helbrak, Vintersæd, Blandsæd, Byg, Havre og 2aars Græs. Jordens Bonitet er stærk Lermuld. Der holdes 15 Køer, 15 Stkr. Ungkvæg og Kalve og 1 Tyr af rød dansk Race, 4 Heste og 2 Faar. Sidste Aar solgtes c. 30 Fedesvin.

Højagergaard var i sin Tid Fæste under Gyldenholm. Bygningerne er dels af Grundmur, dels af Bindingsværk, tækkede med Straa. Hovedb. ligger mod N.

Rugbjerggaard, Flakkebjerg Sogn. Postforb. og St.: Flakkebjerg, hvortil c. 1 Km. Tlf. 49 over Flakkebjerg Central. Gaarden ligger c. 11 Km. fra Skjelskør. Ejer: *Peder Pedersen*, som overtog Gaarden i Sommeren 1882, er født paa Krogsgaard 7. Novbr. 1851 og gift med *Hanne Nielsen*, født i Faardrup 2. Marts 1856.

Matr.-Nr. 21a m. fl. af Flakkebjerg. Hartkorn 5 Tdr. 6 Skpr. Ejendomsskyld 37,000 Kr. Brandassurance for Hovedb. 6,380 Kr., for Avlsb. 17,570 Kr. Areal 55 Tdr. Ld., deraf Ager 53, Mose $\frac{1}{2}$, Have og Gaardsplads $1\frac{1}{2}$. Agermarken drives hovedsagelig i en 8 Marksdrift: Helbrak, Rug, Byg, Roer, Byg, Havre og 2aars Græs. Jordens Bonitet er lermuldet. Der holdes 17 Køer, 10 Stkr. Ungkvæg og Kalve og 1 Tyr af rød dansk Race samt 6 Heste. Sidste Aar solgtes c. 30 Fedesvin.

Rudbjerggaard ligger paa det Højeste af sine noget bølgeformede Jorder ved Vejen fra Flakkebjerg til Gimlinge. Bygningerne stammer væsentligst fra 1850erne og 70erne og er baade af Granit, Grundmur og Bindingsværk, tækkede med Pap og Straa. De faste Maskiner drives ved Vindmotor.

Langaasgaard, Magleby Sogn. Postforb. og St.: Skjelskør, hvortil c. $7\frac{1}{2}$ Km. Ejerinde: Enkefru *Sofie Nielsen*, som overtog Gaarden i 1911 ved sin Mands, *Niels Chr. Nielsens Død*, er født 27. Aug. 1884.

Matr.-Nr. 2a m. fl. af Gedehaven. Hartkorn 4 Tdr. 6 Skpr. 1 Fdkr. $\frac{3}{4}$ Alb. Ejendomsskyld 38,000 Kr. Brandassurance for Bygningerne c. 7,000 Kr. Areal 75 Tdr. Ld., deraf Ager 63, Eng 4, Forstrand 7, Have og Gaardsplads 1. Agermarken drives i en 8 Marksdrift: Havre, benyttet Brak, Vintersæd, Byg, Roer, Blandsæd og 2aars Græs. Jordens Bonitet er dels Lermuld, dels sandblandet Muld. Der holdes 18 Køer, 12 Stkr. Ungkvæg og Kalve og 1 Tyr af rød dansk Race samt 5 Heste. Sidste Aar solgtes c. 50 Fedesvin.

Langaasgaard, som har været Fæste under Borreby, ligger ualmindelig smukt paa den yderste Spids af Stignæs med pragtfuld Udsigt over Agersø Sund til de maleriske Smaaøer. — Bygningerne er alle opførte i 1860erne af Bindingsværk med Straatage. Hovedb. ligger mod V.

Mindeshovedgaard, Magleby Sogn. Postforb. og St.: Skjelskør, hvortil c. 6 Km. Tlf. 64¹⁴ over Skjelskør Central. Ejer: *Morten Peter Hansen*, som overtog Gaarden 1. Maj 1903, er født paa Ejendommen 30. Maj 1870 og gift med *Maren Nielsen*, født i Lundby i Septbr. 1873.

Matr.-Nr. 4 m. fl. af Mindeshoved. Hartkorn 7 Tdr. 3 Skpr. 2 Fdkr. $\frac{1}{4}$ Alb. Ejendomsskyld 36,500 Kr. Brandassurance for Hovedb. 3,564 Kr., for Avlsb. 13,990 Kr. Areal 52 Tdr. Ld., deraf Ager 51, Have og Gaardsplads 1. Agermarken drives i en 8 Marksdrift: benyttet Brak, Vintersæd, Byg, Roer, Byg, Havre og 2aars Græs. Jordens Bonitet er god Lermuld. Der holdes 30 Køer, 22 Stkr. Ungkvæg og Kalve og 2 Tyre af rød dansk Race, 7 Heste og 2 Plage. Sidste Aar solgtes c. 185 Fedesvin.



Mindeshovedgaard.

Mindeshovedgaard ligger meget smukt ved Vejen fra Skjelskør gennem Stignæs med henrivende Udsigt over Agersø Sund til de mange Smaaøer og Holme derude. Den nuværende Ejer har købt Gaarden fri fra Fæste under Borreby, da han overtog den efter sin Fader, *Jørgen Andreas Hansen*, der havde haft den i Forpagtning siden 1868. Oprindeligt var Arealet kun 40 Tdr. Ld., men 1905 tilkøbte den nuværende Ejer 12 Tdr. Ld., og 1912 er atter tilkøbt 24 $\frac{1}{2}$ Td. Ld., som agtes drevet under Gaarden.

Bygningerne er opført 1868 og har alle Straatage. Hovedb., der ligger mod Ø., er af Grundmur, Avlsb. af Bindingsværk. Til Drift af de faste Maskiner er opstillet en Vindmotor.

Gademosegaard, Tjæreby Sogn. Postforb. og St.: Tjæreby, hvortil c. 1 Km. Gaarden ligger c. 4 Km. fra Skjelskør. Ejer: *Peter Nielsen*, som overtog Gaarden 1. April 1913, er født i Vemmeløse 3. Septbr. 1886.

Matr.-Nr. 7 af Tjæreby. Hartkorn 7 Tdr. 5 Skpr. 2 Fdkr. 2 $\frac{1}{4}$ Alb. Ejendomsskyld 43,000 Kr. Brandassurance for Bygningerne c. 17,000 Kr. Areal 63 Tdr. Ld., deraf Ager 62, Have og Gaardsplads 1. Agermarken drives i en 8 Marksdrift: Havre, Helbrak, Vintersæd, Byg, Roer, Blandsæd og 2aars Græs. Jordens Bonitet er god, frugtbar Lermuld. Der holdes 21 Køer, 11 Stkr. Ungkvæg og Kalve og 2 Tyre af rød dansk Race samt 4 Heste. Sidste Aar solgtes c. 45 Fedesvin.

Gademosegaard har i sin Tid været Fæste under Hovedgaarden Basnæs. Den nuværende Ejer har købt den af *Lars Nielsen*, der c. 1880 havde faaet den efter sin Fader, *Niels Johansen*.

Gaarden ligger i Tjæreby, omgivet af sine jævne, gode Jorder. Hovedb., der ligger frit mod N., er opført 1894 af Grundmur. Avlsb. stammer fra 1860'erne og 80'erne og er af Granit og Bindingsværk. Alle Bygningerne har Straatage.

Gert Nielsen (Present) af Tjæreby nævnes 1395 og 1404.

Rabedysgaard, Tjæreby Sogn. Postforb. og St.: Tjæreby, hvortil c. 1 Km. Gaarden ligger c. 4 Km. fra Skjelskør. Ejer: *Kristen J. Kristensen*, som overtog

Gaarden 1. April 1897, er født paa Ejendommen 20. Aug. 1863 og gift med *Sine Christensen*, født i Slotsbjergby 25. Febr. 1866.

Matr.-Nr. 8a m. fl. af Tjæreby. Hartkorn 6 Tdr. 6 Skpr. 2¼ Alb. Ejendoms-skyld 35,000 Kr. Brandassurance for Bygningerne c. 15,000 Kr. Areal 57½ Td. Ld., deraf Ager 56½, Have og Gaardsplads 1. Agermarken drives i en 8 Marksdrift: Havre, Helbrak, Vintersæd, Byg, Roer, Blandsæd og 2aars Græs. Jordens Bonitet er lermuldet. Der holdes 19 Køer, 6 Stkr. Ungkvæg og Kalve og 2 Tyre af rød dansk Race, 4 Heste og 1 Plag. Sidste Aar solgtes c. 50 Fedesvin.

R a b e d y s g a a r d blev 1890 frikøbt fra Fæste under Basnæs af den nuværende Ejers Fader, Jens Kristensen († 1892), som havde haft den i Forpagtning siden 1856. Den ligger i Tjæreby og har Navn af en Stendysse, som indtil for nogle Aar siden laa paa dens Mark.

Bredhøjgaard, Tjæreby Sogn. Postforb. og St.: Tjæreby, hvortil c. 2 Km. Gaarden ligger c. 4 Km. fra Skjelskør. Ejer: *Jens Larsen*, som overtog Gaarden 1. Maj 1902, er født i Ørslev Underskov 6. Decbr. 1862 og gift med *Anna Johansen*, født i Nors 14. Juni 1870.



Bredhøjgaard.

Matr.-Nr. 13a af Tjæreby. Hartkorn 6 Tdr. 3 Skpr. 2 Alb. Ejendomsskyld 36,000 Kr. Brandassurance for Bygningerne 12,800 Kr. Areal 59½ Td. Ld., deraf Ager 58, Mose ½, Have og Gaardsplads 1. Agermarken drives i en 8 Marksdrift: Havre, Helbrak, Vintersæd, Byg, Roer, Blandsæd og 2aars Græs. Jordens Bonitet er lermuldet. Der holdes 18 Køer, 6 Stkr. Ungkvæg og Kalve og 1 Tyr af rød dansk Race, 5 Heste, 2 Plage og 2 Faar. Sidste Aar solgtes c. 45 Fedesvin.

B r e d h ø j g a a r d, der har Navn efter »Bredhøj«, som ligger tæt op til Gaardens Grund, blev 1872 købt fri fra Fæste under Basnæs af Peter Christensen, hvis Svigerfader, Niels Sørensen, gennem mange Aar havde haft den i Fæste. Af P. Christensen har den nuværende Ejer købt.

Hovedb., der ligger mod N., og den v. Længe er af Bindingsværk, den s. og ø. Længe af Grundmur, opført 1880. Alle Bygningerne har Straatage. Tæt udenfor Gaarden ligger en Stubmølle, der anvendes til Formaling af Foderkornet.

Bøgsagergaard, Tjæreby Sogn. Postforb. og St.: Tjæreby, hvortil c. 1 Km. Tlf. 35 over Tjæreby Central. Gaarden ligger c. 3 Km. fra Skjelskør. Ejer: *Hans Christen Nielsen*, som overtog Gaarden 30. Maj 1910, er født i Tranderup 28. Septbr. 1883 og gift med *Maren Margrethe Christiansen*, født i Sønderup 17. Jan. 1888.

Matr.-Nr. 6a af Egeslevlille. Hartkorn 6 Tdr. 4 Skpr. 1¼ Alb. Ejendoms-skyld 36,000 Kr. Brandassurance for Bygningerne 12,500 Kr. Areal 60 Tdr. Ld., deraf Ager 59, Have og Gaardsplads 1. Agermarken drives i en 8 Marksdrift uden fast Sædskiye, tildels med Frøavlsafgrøder. Jordens Bonitet er god Lermuld. Der holdes 14 Køer, 15 Stkr. Ungkvæg og Kalve og 1 Tyr af rød dansk Race, 5 Heste og 2 Plage. Sidste Aar solgtes c. 85 Fedesvin.

Bøgsagergaard ligger kønt i Egeslevlille By med sine Jorder samlede mod N. paa begge Sider af Vejen til Egeslevmagle. Den har tidligere været Fæste under Basnæs. Bygningerne er af Grundmur med Straatage, opførte i 1880erne. Hovedb. ligger mod S.

Tyshøjgaard, Tjæreby Sogn. Postforb. og St.: Tjæreby, hvortil c. 1 Km. Tlf. 15 over Tjæreby Central. Gaarden ligger c. 2 Km. fra Skjelskør. Ejer: *Lars P. Larsen*, som overtog Gaarden 1. April 1913, er født i Vedskølle 23. Decbr. 1885 og gift med *Johanne Sørensen*, født paa Ejendommen 30. April 1891.

Matr.-Nr. 10a af Egeslevlille. Hartkorn 7 Tdr. 5 Skpr. $\frac{1}{2}$ Alb. Ejendoms-skyld 40,000 Kr. Brandassurance for Hovedb. 4,352 Kr., for Avlsb. 7,509 Kr. Areal 70 Tdr. Ld., deraf Ager 69, Have og Gaardsplads 1. Agermarken drives i en 8 Marksdrift: Havre, Helbrak, Vintersæd, Byg, Roer, Blandsæd og 2aars Græs. Jordens Bonitet er Lermuld paa Lerunderlag. Der holdes 20 Køer, 15 Stkr. Ungkvæg og Kalve og 1 Tyr af rød dansk Race, 5 Heste, 2 Plage og 5 Faar. Sidste Aar solgtes c. 60 Fedesvin.



Tyshøjgaard.

Tyshøjgaard har Navn af den tæt V. for Gaarden liggende Kæmpehøj »Tys-høj«, som paa Nationalmusæets Foranstaltning er fredet. Den var tidligere Forpagtergaard under Basnæs, men købtes til Selveje 1890 af Niels Sørensen († 1911), den nuværende Ejers Svigerfader.

Gaarden ligger højt og smukt med Udsigt over det omliggende, kønne Landskab og ud over Store Bælt til den fynske Kyst. Jorderne har ret stærkt Fald mod S. Bygningerne er opført i 1860erne af Bindingsværk med Straatage. Hovedb. ligger mod N.

Nordreggaard, Tjæreby Sogn. Postforb. og St.: Tjæreby, hvortil c. 2 Km. Tlf. 22 over Tjæreby Central. Gaarden ligger c. 6 Km. fra Skjelskør. Ejer: *Niels Klaus Pedersen*, som overtog Gaarden 1. April 1895, er født i Egeslevmagle 13. Marts 1865 og gift med *Caroline Jensen*, født i Sønderup 26. Oktbr. 1869.

Matr.-Nr. 2a m. fl. af Lundby. Hartkorn 7 Tdr. 3 Fdkr. $2\frac{1}{2}$ Alb. Ejendoms-skyld 38,000 Kr. Brandassurance for Bygningerne c. 13,000 Kr. Areal 57 Tdr. Ld., deraf Ager 55, Mose 1, Have og Gaardsplads 1. Agermarken drives i en 10 Marksdrift: Brak, Hvede, Byg, Roer, Blandsæd, $\frac{1}{2}$ Staldfoder $\frac{1}{2}$ Frøavl, $\frac{1}{2}$ Rug $\frac{1}{2}$ Roer, Havre og 2aars Græs. Jordens Bonitet er god, frugtbar Lermuld. Der holdes 15 Køer, 6 Stkr. Ungkvæg og Kalve og 1 Tyr af rød dansk Race, 4 Heste, 2 Plage og Føl samt 3 Faar. Sidste Aar solgtes c. 75 Fedesvin.

Nordreggaard ligger i Lundby ved Næstved-Skjelskør Landevej. Den købtes 1894 fri fra Fæste under Basnæs af Jens Hansen, hvis Bedstefader, Hans Andersen, i en lang Aarrække havde haft den i Fæste. J. Hansen solgte Aaret efter Gaarden til den nuværende Ejer.

Hovedb., der ligger mod S. med Have mod S. og V., er ligesom den v. Længe op-

ført i 1840erne af Bindingsværk; den n. og ø. Længe er bygget 1902 af Grundmur. Alle Bygningerne har Straatage. — De jævne, gode Jorder ligger samlede N. for Gaarden. Johannes Martini de Lundby, armiger, lejede 1406 af Sct. Klare Kloster i Roskilde en Gaard i Lundby.

Vissebjerggaard, Tjæreby Sogn. Postforb. og St.: Tjæreby, hvortil c. 2½ Km. Tlf. 3 over Tjæreby Central. Gaarden ligger c. 7½ Km. fra Skjelskør. Ejer: *Carl Christian Petersen*, som overtog Gaarden 2. Juni 1905, er født i Hævrebjerg 13. Febr. 1879 og gift med *Gertrud Olsen*, født i Taarnemark 17. Marts 1885.

Matr.-Nr. 4a af Lundby. Hartkorn 5 Tdr. 6 Skpr. 1 Alb. Ejendomsskyld 38,000 Kr. Brandassurance for Hovedb. 4,430 Kr., for Avlsb. 12,420 Kr. Areal 52½ Td. Ld., deraf Ager 51½, Have og Gaardsplads 1. Agermarken drives uden fast Sædskitte, for en Del med Frøavl. Jordens Bonitet er Lermuld paa Lerunderlag. Der holdes 1 Ko og 16 Stkr. Ungkvæg af rød dansk og Jerseyrace, 5 Heste, 1 Plag og 2 Faar. Sidste Aar solgtes c. 50 Fedesvin og c. 300 Maanedsgrise.



Vissebjerggaard.

Vissebjerggaard ligger frit og kønt ved Vejen fra Lundby til Ørslev med smuk Udsigt mod S. over Basnæs Fjord. Den blev frikøbt fra Fæste under Basnæs af den forrige Ejer, Hans Petersen, som først havde haft den i Forpagtning i nogle Aar.

Bygningerne stammer fra 1880erne. Hovedb., der ligger mod Ø., er af Grundmur med Tag af Pandeplader. Avlsb. er af Granit med Rørtage. De faste Maskiner drives ved Benzinmotor. Kvægbesætningen er af Hensyn til den udstrakte Dyrkning af Frøafgrøder indskrænket mest mulig.

Pileagergaard, Tjæreby Sogn. Postforb. og St.: Tjæreby, hvortil c. 2 Km. Tlf. 30 over Tjæreby Central. Gaarden ligger c. 7 Km. fra Skjelskør. Ejer: *Ludvig Larsen*, som overtog Gaarden 6. Jan. 1911, er født paa Ejendommen 11. Septbr. 1882 og gift med *Ingeborg Christensen*, født i Ørslev 22. Marts 1886.

Matr.-Nr. 6 af Lundby. Hartkorn 6 Tdr. 3 Skpr. 1 Fdkr. ½ Alb. Ejendomsskyld 38,000 Kr. Brandassurance for Hovedb. c. 6,000 Kr., for Avlsb. c. 11,000 Kr. Areal 57½ Td. Ld., deraf Ager 56½, Have og Gaardsplads 1. Agermarken drives i en 9 Marksdrift: Havre, Roer, Byg, 1aars Græs til Frøavl, Vintersæd, Blandsæd, Havre og 2aars Græs. Jordens Bonitet er lermuldet. Der holdes 19 Køer, 18 Stkr. Ungkvæg og Kalve og 1 Tyr af rød dansk Race, 5 Heste og 2 Plage. Sidste Aar solgtes c. 90 Fedesvin.

Pileagergaard blev 1892 frikøbt fra Fæste under Basnæs af den nuværende Ejers Fader, Christen Larsen. Gaarden ligger omtrent midt paa sine noget bakkede Jorder ved Vejen fra Lundby til Vedskølle. Bygningerne er opført 1851, Hovedb. af Grundmur, Avlsb. af Bindingsværk, alt tækket med Straa.

Honningbjerggaard, Tjæreby Sogn. Postforb. og St.: Tjæreby, hvortil c. 2 Km. Tlf. 10 over Tjæreby Central. Gaarden ligger c. 7 Km. fra Skjelskør. Ejer: *Hovedgaarden Borreby*. Gaarden er bortforpagtet til *Valdemar Hansen*,

som tiltraadte Forpagtningen 1. April 1912; han er født i Korsør 8. Decbr. 1875 og gift med *Maren Nielsen*, født i Tjæreby 6. Septbr. 1879.

Matr.-Nr. 5a af Lundby. Hartkorn 6 Tdr. 4 Skpr. 1 Fdkr. 1 Alb. Ejendoms-skyld 42,000 Kr. Brandassurance for Bygningerne c. 16,000 Kr. Areal 57 Tdr. Ld., deraf Ager 56, Have og Gaardsplads 1. Agermarken drives i en 8 Marksdrift: Frøavl af Kaalroer, Hvede, Blandsæd, Roer, Byg, Havre og 2aars $\frac{1}{2}$ Hunde-græs $\frac{1}{2}$ Græs. Jordens Bonitet er lermuldet. Der holdes 20 Køer, 20 Stkr. Ungkvæg og Kalve og 2 Tyre af rød dansk Race, 6 Heste og 1 Plag. Sidste Aar solgtes c. 95 Fedesvin.

Honningbjerggaard var tidligere Forpagtergaard under Basnæs, men solgtes for faa Aar siden til Borreby. 1867 blev den bortforpagtet til den nuværende Forpagters Plejefader, Peter Petersen Bruun.

Gaarden ligger kønt ved Vejen fra Lundby til Vedskølle med Udsigt mod S. over Basnæs Fjord. Jorderne falder N. for Gaarden noget bakkede, mod S. derimod jævne



Honningbjerggaard.

og flade. Hovedb. ligger mod N. og er af Grundmur; Avlsb. er opført 1872 og er af Granit. Alle Bygningerne har Straatage.

I Gaardens Heste- og Kvægbesætning findes flere fremragende, højt præmierede Avlsdyr.

Højgaard, Tjæreby Sogn. Postforb. og St.: Tjæreby, hvortil c. 2 Km. Tlf. 26 over Tjæreby Central. Gaarden ligger c. 7 Km. fra Skjelskør. Ejere: Brødrene *Niels* og *Kristian Holst*, som overtog Gaarden 1. April 1904, er født paa Ejendommen henholdsvis 14. Novbr. 1857 og 18. Jan. 1867.

Matr.-Nr. 9a af Lundby. Hartkorn 6 Tdr. 2 Alb. Ejendomsskyld 38,000 Kr. Brandassurance for Hovedb. 5,200 Kr., for Avlsb. 7,850 Kr. Areal 60 Tdr. Ld., deraf Ager 57, Eng og Mose 2, Have og Gaardsplads 1. Agermarken drives i en 8 Marksdrift: Havre, Helbrak, Vintersæd, Byg, Roer, Blandsæd og 2aars Græs. Jordens Bonitet er lermuldet. Der holdes 17 Køer, 8 Stkr. Ungkvæg og Kalve og 1 Tyr af rød dansk Race, 4 Heste og 1 Plag. Sidste Aar solgtes c. 50 Fedesvin.

Højgaard blev 1904 af de nuværende Ejere købt fri fra Fæste under Basnæs. Den ligger ved Vejen fra Lundby til Vedskølle og er helt af Grundmur, opført i 1906. Hovedb. ligger mod Ø. og har Stentag. Avlsb. bærer $1\frac{1}{2}$ M. høj Trimpel og Paptage.

Knurregaard, Tjæreby Sogn. Postforb. og St.: Tjæreby, hvortil c. $3\frac{1}{2}$ Km. Tlf. 13 over Tjæreby Central. Gaarden ligger c. $7\frac{1}{2}$ Km. fra Skjelskør. Ejerinde: Enkefru *Margrethe Andersen*, f. *Hansen*, som overtog Gaarden i 1906 ved sin Mands, *Jens Andersens* Død, er født i Venslev 31. Marts 1853.

Matr.-Nr. 11a af Lundby. Hartkorn 6 Tdr. 5 Skpr. 1 Alb. Ejendomsskyld 39,000 Kr. Brandassurance for Hovedb. c. 6,000 Kr., for Avlsb. c. 16,000 Kr. Areal $64\frac{1}{2}$ Td. Ld., deraf Ager 63, Mose $\frac{1}{2}$, Have og Gaardsplads 1. Agermarken drives i en 10 Marksdrift uden fast Sædskifte, men med en ret betydelig Frøavl. Jordens Bonitet er god, frugtbar Muld, tildels paa Lerunderlag. Der holdes

21 Køer, 15 Stkr. Ungkvæg og Kalve og 2 Tyre af rød dansk Race, 5 Heste og 2 Plage. Sidste Aar solgtes c. 85 Fedesvin.

Knurregaard ligger meget smukt ved Vejen fra Lundby mod S. til Udflyttergaardene med Udsigt over Smaalandsøhavet. Den blev 1891 købt fri fra Fæste under Basnæs af daværende Forpagter Lars Hansen, der samtidig solgte Gaarden til Jens Andersen.

Hovedb., der ligger frit i ø. Side af Gaardspladsen, er af Grundmur med Tegltag. Avlsb. er af Granit mod Udsiden, Grundmur mod Gaardsiden, tækkede med Straa. Petroleumsmotor er installeret.

Hættegaard, Tjæreby Sogn. Postforb. og St.: Tjæreby, hvortil c. 3 Km. Tlf. 12 over Tjæreby Central. Gaarden ligger c. 7½ Km. fra Skjelskør. Ejerinde: Enkefru *Maren Kirstine Hansen*, som overtog Gaarden i 1911 ved sin Mands, *Jens Hansens* Død, er født paa Ejendommen 1. Oktbr. 1851.

Matr.-Nr. 12 af Lundby. Hartkorn 6 Tdr. 3 Skpr. 1 Fdkr. 1¼ Alb. Ejendomsskyld 39,000 Kr. Brandassurance for Hovedb. 2,470 Kr., for Avlsb. 19,730 Kr. Areal 72 Tdr. Ld., deraf Ager 69½, Mose 1½, Have og Gaardsplads 1. Agermarken drives i en 8 Marksdrift: Havre, Helbrak, Vintersæd, Blandsæd, Roer, Byg, Blandsæd og 1aars Græs; 4 Tdr. Ld. dyrkes med Lucerne. Jordens Bonitet er lermuldet. Der holdes 22 Køer, 16 Stkr. Ungkvæg og Kalve og 1 Tyr af rød dansk Race, 6 Heste og 2 Plage. Sidste Aar solgtes c. 100 Fedesvin.

Hættegaard ligger særdeles smukt ved Vejen fra Lundby til Ørslev kun c. 1 Km. fra Basnæs Fjord. Den blev 1871 af den nuværende Ejerindes afdøde Mand købt fri fra Fæste under Basnæs. Hovedb., der ligger mod S., er af Bindingsværk, Avlsb. hovedsagelig af Granit. Alle Bygningerne har Straatage. Gaardens eget Vandværk drives ved en Vindmotor; til de faste Maskiners Drift haves Petroleumsmotor.

Hjortemosegaard, Tjæreby Sogn. Postforb. og St.: Tjæreby, hvortil c. ½ Km. Tlf. 31 over Tjæreby Central. Gaarden ligger c. 6 Km. fra Skjelskør.



Hjortemosegaard.

Ejer: *Niels Kristian Hansen*, som overtog Gaarden 10. Marts 1906, er født i Egeslevmagle 10. Decbr. 1882 og gift med *Christine Christoffersen*, født i Tystofte 30. Marts 1892.

Matr.-Nr. 4a m. fl. af Lundstorp. Hartkorn 6 Tdr. 1 Skp. 3 Fdkr. 2 Alb. Ejendomsskyld 36,000 Kr. Brandassurance for Bygningerne c. 18,000 Kr. Areal 52½ Td. Ld., deraf Ager 51½, Have og Gaardsplads 1. Agermarken drives i en 8 Marksdrift: Helbrak, Vintersæd, Byg, Havre, ½ Græs ½ Staldfoder, Blandsæd og 2aars Græs. Jordens Bonitet er god, frugtbar Lermuld. Der holdes 14 Køer, 12 Stkr. Ungkvæg og Kalve og 2 Tyre af blandet Race, 4 Heste og 5 Faar. Sidste Aar solgtes c. 40 Fedesvin.

Hjortemosegaard har Navn efter et nu forlænge siden afdrænet og kultiveret Mosedrag paa dens Mark. Gaarden var tidligere Fæste under Basnæs, men blev frikøbt 1880 af Christen Pedersen, som i 1900 efterfulgtes af sin Søn, Rasmus Christensen, af hvem den nuværende Ejer har købt.

Gaarden ligger smukt med Udsigt over Store Bælt mod S. og V. Hovedb., der ligger mod S., og den v. Længe er begge ældre Bindingsværkshuse, medens den n. og ø. Længe er bygget 1912 af Grundmur. Alle Bygningerne har Straataage. De faste Maskiner drives ved Vindmotor. — Jorderne strækker sig V. og S. for Gaarden over et stærkt kuperet Terræn med ret stærkt Fald mod N. og S.

Bybjerggaard, Tjæreby Sogn. Postforb. og St.: Tjæreby, hvortil c. 1 Km. Tlf. 1 over Tjæreby Central. Gaarden ligger c. 4 Km. fra Skjelskør. Ejer: *Hans Peter Jensen*, som overtog Gaarden 1. Novbr. 1905, er født i Venslev 21. Novbr. 1869 og gift med *Karen Christine Rasmussen*, født paa Ejendommen 28. Oktbr. 1871.

Matr.-Nr. 1 m. fl. af Tystofte. Hartkorn 6 Tdr. 7 Skpr. $\frac{1}{4}$ Alb. Ejendoms-skyld 45,000 Kr. Brandassurance for Hovedb. c. 8,000 Kr., for Avlsb. c. 8,000 Kr. Areal 55 Tdr. Ld., deraf Ager 54, Have og Gaardsplads 1. Agermarken drives i en 9 Marksdrift: Havre, Roer, Byg, Helbrak, Vintersæd, Byg, Blandsæd og 2aars



Bybjerggaard.

Græs. Jordens Bonitet er god Lermuld. Der holdes 18 Køer, 17 Stkr. Ungkvæg og Kalve og 1 Tyr af rød dansk Race, 5 Heste og 2 Plage. Sidste Aar solgtes c. 60 Fedesvin.

Bybjerggaard ligger højt og smukt tæt Ø. for Tystofte (gl. Form »Thiufstofte« og »Thyffstoffthe«) ved Næstved-Skjelskør Landevej med herlig Udsigt mod V. og S. over Store Bælt. 1899 købtes den fri fra Fæste under Borreby af Lars Rasmussen, som i flere Aar havde haft Gaarden i Forpagtning.

Bygningerne er opført 1899. Hovedb. ligger frit mod S.; den er af Grundmur med Stentag og rummer en stor og udmærket Lejlighed. Mod Ø. ligger en stor Bræddelade, mod V. en mindre, grundmuret Længe og mod N. en 25 M. lang og 11 M. dyb, grundmuret Staldlænge med 2 M. høj, muret Trimpel. Alle Avlsb. har Paptage.

Ved Tystofte har ifølge Traps »Danmark« ligget det nu helt sløjfede Voldsted »Rovborg«. Den runde Voldbanke har været 6—7 Al. høj og 50 Al. i Tværsnit og har været omgivet med dobbelte Volde og Grave; i Banken er der fundet mange røde Mursten, og S. for Banken er der paa et sidt Sted truffet en firesidet, af Kampsten muret Grund. Paa Banken har vistnok den Borg ligget, hvorefter Glug og Saltensee Slægten med de to Hjortegevire i Vaabenet skrev sig af Tystofte. I alt Fald laa der i Tystofte i Middelalderen en Hovedgaard, der tilhørte den gamle Slægt Saltensee, nemlig 1282—1328 Brødrene Peder og Jens Olufsen, 1348—60 sidstnævntes Søn, Oluf Jensen, og 1382—1401 dennes Søn, Anders Olufsen.

Bausgaard, Tjæreby Sogn. Postforb. og St.: Tjæreby, hvortil c. 2 Km. Gaarden ligger c. 7 Km. fra Skjelskør. Ejer: *Jens Peter Jensen*, som overtog Gaarden 9. Maj 1889, er født i Oreby 9. Oktbr. 1860 og gift med *Boline Christensen*, født samme Steds 5. Febr. 1866.

Matr.-Nr. 5a m. fl. af Vedskølle. Hartkorn 6 Tdr. 1 Skp. 2 Alb. Ejendoms-skyld 36,000 Kr. Brandassurance for Bygningerne c. 10,000 Kr. Areal 53 Tdr. Ld., deraf Ager 52, Have og Gaardsplads 1. Agermarken drives i en 6 Marksdrift. Jordens Bonitet er god, frugtbar Lermuld paa Lerunderlag. Der holdes 14 Køer, 9 Stkr. Ungkvæg og Kalve og 1 Tyr af rød dansk Race, 4 Heste og 2 Plage. Sidste Aar solgtes c. 60 Fedesvin.

Bausgaard blev købt fri fra Fæste under Basnæs, samtidig med at den nuværende Ejer overtog den efter Lars Andreassen. Den ligger tæt Ø. for Vedskølle (gl. Form »Vitschowle«, »Witskyle« og »Withskyuæle«) og er opført 1858 efter Ildsvaade. Hovedb. ligger mod S. og er af Grundmur, Avlsb. af Bindingsværk, væsentligst tækkede med Straa. Til Drift af de faste Maskiner er installeret Benzinmotor. — De jævne, gode Jorder ligger godt samlede omkring Gaarden.

Niels Grubbe af Vidskølle gav 1360 Gods til Tjæreby Kirkes Bygning.

Holsteinborg Birk.

Bønnebæksgaard, Bjerre Sogn. Postforb. og St.: S. Bjerre, hvortil c. 1 Km. Tlf. 26 over S. Bjerre Central. Gaarden ligger c. 11 Km. fra Skjelskør. Ejer: *Valdemar Schrøder*, som overtog Gaarden i Juni 1913, er født i Korsør 30. Decbr. 1885 og gift med *Karen Olsen*, født i Skjelskør 7. Juli 1884.

Matr.-Nr. 11 af S. Bjerre. Hartkorn 6 Tdr. 1 Skp. 3 Fdkr. Ejendomsskyld 36,000 Kr. Brandassurance for Bygningerne 19,760 Kr. Areal 50 Tdr. Ld., deraf Ager 49, Have og Gaardsplads 1. Agermarken drives i en 8 Marksdrift: Havre, benyttet Brak, Vintersæd, Roer, Byg, Blandsæd og 2aars Græs. Jordens Bonitet er god, frugtbar Lermuld. Der holdes 18 Køer, 15 Stkr. Ungkvæg og Kalve og 1 Tyr af rød dansk og Korthornsrace, 5 Heste og 1 Plag. Sidste Aar solgtes c. 50 Fedesvin.

Bønnebæksgaard var i sin Tid Fæste under Grevskabet Holsteinborg, men blev købt fri af Hans Petersen, hvis Søn, Peter Hansen Bønnebæk, i 1911 solgte til N. J. Mortensen, af hvem den nuværende Ejer to Aar senere købte.

Gaarden ligger paa S. Bjerre Mark og er opført c. 1880 af Grundmur med Straatage. Hovedb. ligger mod S. — Jorderne ligger godt samlede omkring Gaarden.

Myleagergaard, Bjerre Sogn. Postforb. og St.: S. Bjerre, hvortil c. 2 Km. Gaarden ligger c. 10 Km. fra Skjelskør. Ejer: *Hans Frederiksen*, som overtog Gaarden i 1897, er født paa Ejendommen 23. Septbr. 1850 og gift med *Rasmine Rasmussen*, født paa Ry Mølle i Vigerslev 31. Marts 1868.

Matr.-Nr. 17 af S. Bjerre. Hartkorn 6 Tdr. 3 Skpr. 1¼ Alb. Ejendoms-skyld 38,000 Kr. Brandassurance for Bygningerne c. 12,000 Kr. Areal 64½ Td. Ld., deraf Ager 63½, Have og Gaardsplads 1. Agermarken drives i en 8 Marksdrift: Helbrak, Vintersæd, Byg, Roer, Byg, Havre og 2aars Græs. Jordens Bonitet er lermuldet. Der holdes 16 Køer, 10 Stkr. Ungkvæg og Kalve og 1 Tyr af rød dansk Race, 5 Heste og 1 Plag. Sidste Aar solgtes c. 40 Fedesvin.

Myleagergaard, der i sin Tid var Fæste under Grevskabet Holsteinborg, ligger c. 2 Km. S. for S. Bjerre, omtrent midt paa sine noget bakkede Jorder. Alle Bygningerne er ældre, af Bindingsværk med Straatage. Hovedb. ligger mod N.

V. Nielsens Gaard, Bjerre Sogn. Postforb. og St.: S. Bjerre, hvortil c. 2 Km. Tlf. 12 over S. Bjerre Central. Gaarden ligger c. 11 Km. fra Skjelskør.

Ejer: *Vilhelm Nielsen*, som overtog Gaarden 20. Juli 1905, er født i Skjelskør 11. Septbr. 1863 og gift med *Hansine Sofie Frederikke Hansen*, født i Flakkebjerg 24. Aug. 1865.

Matr.-Nr. 13 af S. Bjerre. Hartkorn 6 Tdr. 4 Skpr. 3 Fdkr. 1½ Alb. Ejendomsskyld 36,000 Kr. Brandassurance for Bygningerne 12,200 Kr. Areal 58 Tdr. Ld., deraf Ager 57, Have og Gaardsplads 1. Agermarken drives i en 9 Marksdrift: Havre, benyttet Brak, Vintersæd, Roer, Byg, Roer, Byg og 2aars Græs. Jordens Bonitet er Lermuld paa Lerunderlag. Der holdes 20 Køer, 20 Stkr. Ungkvæg og Kalve og 1 Tyr af rød dansk Race, 5 Heste og 1 Plag. Sidste Aar solgtes c. 85 Fedesvin.



V. Niensens Gaard.

Gaarden ligger c. 2 Km. SØ. for S. Bjerre (gl. Form »Bierghe«) og var tidligere Fæste under Grevskabet Holsteinborg. Den nuværende Ejer har købt af Hans Nielsen, hvis Fader, Niels Hansen, var den sidste Fæster i Gaarden.

Hovedb. ligger mod N. og er ligesom den ø. Længe af Bindingsværk, ældre, men velholdt. Den s. og v. Længe er nyere og af Grundmur. Alle Bygningerne har Straatage. — Jorderne har en jævn og god Overflade og ligger godt samlede omkring Gaarden.

Hildagergaard, Bjerre Sogn. Postforb. og St.: S. Bjerre, hvortil c. 3 Km. Tlf. 19 over Tjæreby Central. Gaarden ligger c. 7½ Km. fra Skjelskør. Ejer: *Johan Hansen*, som overtog Gaarden 1. April 1876, er født i Bøgelund 21. Marts 1845 og gift med *Caroline Jespersen*, født i Oreby 4. Oktbr. 1851.

Matr.-Nr. 15a m. fl. af Bøgelund. Hartkorn 5 Tdr. 4 Skpr. 2 Fdkr. 2¼ Alb. Ejendomsskyld 36,000 Kr. Brandassurance for Hovedb. 5,600 Kr., for Avlsb. 11,300 Kr. Areal 55½ Td. Ld., deraf Ager 54½, Have og Gaardsplads 1. Agermarken drives i en 10 Marksdrift: Helbrak, Hvede, Byg, Roer, Byg, Vikkehavre, Rug, Havre og 2aars Græs. Jordens Bonitet er lerblandet Muld. Der holdes 16 Køer, 11 Stkr. Ungkvæg og Kalve og 1 Tyr af rød dansk Race samt 6 Heste. Sidste Aar solgtes c. 60 Fedesvin.

Hildagergaard, der ligger c. 1 Km. V. for Bøgelund, er i 1876 oprettet af den nuværende Ejer paa 30 Tdr. Ld. af hans Fædrengaard og en Del tilkøbt Jord fra en Nabogaard. Fra den Tid stammer ogsaa de fleste af Bygningerne, der alle har Straatage. Hovedb. ligger mod Ø. og er af Grundmur, Avlsb. er af tilhuggen Granit mod Udsiden, Bindingsværk mod Gaardsiden.

Sit Navn har Ejendommen faaet efter en tæt udenfor Gaarden liggende Vanding, der kaldes »Hildagervandingen«, og som er bekendt for sine rige Vandaarer, saa den selv i tørre Somre holder fuld Vandstand.

Rause Evertsens Efterleverske af Bøgelund, Kirstine, nævnes 1443.

Vejrmøllegaard, Fiurendal Sogn. Postforb. og St.: Sandved, hvortil c. 3½ Km. Gaarden ligger c. 15 Km. fra Skjelskør. Ejerinde: Fru *Anna Madsen*, f. *Petersen*, som overtog Gaarden i Decbr. 1912, er født paa Ejendommen 4. Septbr.

1865 og gift med Dyr læge *C. Madsen*, født paa Rødegaard ved Slagelse 20. Maj 1863.

Matr.-Nr. 6a m. fl. af Taarnemark. Hartkorn 7 Tdr. 2 Skpr. 3 Fdkr. $\frac{1}{4}$ Alb. Ejendomsskyld 37,000 Kr. Brandassurance for Bygningerne c. 16,000 Kr. Areal 50 Tdr. Ld., deraf Ager $48\frac{1}{2}$, Mose $\frac{1}{2}$, Have og Gaardsplads 1. Agermarken drives i en 7 Marksdrift: Helbrak, Vintersæd, $\frac{1}{2}$ Roer $\frac{1}{2}$ Blandsæd, Byg, Havre og 2aars Græs. Jordens Bonitet er dyb, god Muld. Der holdes 10 Køer, 9 Stkr. Ungkvæg og Kalve og 1 Tyr af rød dansk Race samt 4 Heste. Sidste Aar solgtes c. 30 Fedesvin.

Vejrmøllegaard ligger i Taarnemark med sine Jorder strakt ud mod Ø. over et ret jævnt Terræn. Bygningerne er opført 1868 og har alle Straatage. Hovedb., der ligger frit mod S., er af Grundmur, Avlsb. af Bindingsværk.

Uglehøj, Fiurendal Sogn. Postforb. og St.: Sandved, hvortil c. $3\frac{1}{2}$ Km. Gaarden ligger c. 15 Km. fra Skjelskør. Ejer: Sogneraadformand *Niels Peter Larsen*, som overtog Gaarden 1. Maj 1888, er født i Lundby ved Vordingborg 19. Maj 1859 og gift med *Hanne Sofie Hansen*, født samme Steds 3. Febr. 1865.

Matr.-Nr. 10a m. fl. af Taarnemark. Hartkorn 7 Tdr. 1 Skp. 2 Alb. Ejendomsskyld 35,500 Kr. Brandassurance for Hovedb. 4,000 Kr., for Avlsb. 7,780 Kr. Areal 57 Tdr. Ld., deraf Ager 55, Mose 1, Have og Gaardsplads 1. Agermarken drives i en 8 Marksdrift: Havre, Helbrak, Vintersæd, Byg, Roer, Blandsæd og 2aars Græs. Jordens Bonitet er god, dyb Lermuld. Der holdes 16 Køer, 17 Stkr. Ungkvæg og Kalve og 1 Tyr af rød dansk Race, 4 Heste, 2 Plage og 2 Faar. Sidste Aar solgtes c. 30 Fedesvin.

Uglehøj blev 1851 købt fri fra Fæste under Grevskabet Holsteinborg af Ole Olsen, der 1866 solgte den til Peter Rasmussen, af hvem den nuværende Ejer to Aar senere købte.

Gaarden ligger i Taarnemark (ogsaa »Tornemark«) og har Navn efter en Kæmpehøj, som findes paa dens Mark. Bygningerne er af Bindingsværk med Straatage, opførte gennem sidste Halvdel af forrige Aarhundrede. Hovedb. ligger mod S. — De jævne, gode Jorder strækker sig navnlig mod SØ.

Palmegaard, Fiurendal Sogn. Postforb. og St.: Sandved, hvortil c. $3\frac{1}{2}$ Km. Tlf. 49 over Sandved Central. Gaarden ligger c. 15 Km. fra Næstved. Ejer: *Frederik Jensen*, som overtog Gaarden 1. Jan. 1875, er født i S. Bjerre 5. Decbr. 1847 og gift med *Karen Marie Petersen*, født paa Ejendommen 27. Oktbr. 1849, † 17. Jan. 1907.

Matr.-Nr. 11a af Taarnemark. Hartkorn 7 Tdr. 7 Skpr. 1 Fdkr. $2\frac{3}{4}$ Alb. Ejendomsskyld 40,000 Kr. Brandassurance for Bygningerne 19,800 Kr. Areal 61 Tdr. Ld., deraf Ager $58\frac{1}{2}$, Eng og Mose $1\frac{1}{2}$, Have og Gaardsplads 1. Agermarken drives i en 7 Marksdrift: Helbrak, Vintersæd, Byg, $\frac{1}{2}$ Roer $\frac{1}{2}$ Kartofler, Havre og 2aars Græs. Jordens Bonitet er god Lermuld. Der holdes 6 Køer og 4 Stkr. Ungkvæg af rød dansk Race samt 5 Heste. Sidste Aar solgtes c. 40 Fedesvin. Besætningens Størrelse varierer meget, da der drives en ret betydelig Omsætning med den.

Palmegaard blev c. 1855 frikøbt fra Fæste under Grevskabet Holsteinborg af den nuværende Ejers Svigerfader, Peder Larsen. Den ligger ved Vejen til Spjellerup og er opført 1884 af Grundmur. Den skifertækkede Hovedb. ligger mod S. Avlsb. har Straatage. Det paatænkes at indlægge elektrisk Lys og Kraft i Løbet af den nærmeste Fremtid.

Henriksminde, Fiurendal Sogn. Postforb. og St.: Sandved, hvortil c. $3\frac{1}{2}$ Km. Tlf. 23 over Sandved Central. Gaarden ligger c. 15 Km. fra Skjelskør. Ejer: *Henrik Sørensen*, som overtog Gaarden 1. April 1885, er født paa Ejendommen 26. Juni 1859 og gift med *Karen Sørensen*, født i Egeslevlille 6. Septbr. 1858.

Matr.-Nr. 13a m. fl. af Taarnemark. Hartkorn 8 Tdr. 5 Skpr. 1 Fdkr. $\frac{3}{4}$ Alb. Ejendomsskyld 46,000 Kr. Brandassurance for Hovedb. 10,000 Kr., for Avlsb. 13,800 Kr. Areal 64 Tdr. Ld., deraf Ager $60\frac{1}{2}$, Mose 2, Have og Gaardsplads $1\frac{1}{2}$. Agermarken drives i en 8 Marksdrift: Havre, Helbrak, Vintersæd, Roer, Blandsæd,

Byg og 2aars Græs. Jordens Bonitet er lermuldet. Der holdes 24 Køer, 16 Stkr. Ungkvæg og Kalve og 2 Tyre af rød dansk Race samt 6 Heste. Sidste Aar solgtes c. 115 Fedesvin.

Henriksminde, der ligger tæt S. for Taarnemark, har i sin Tid været Fæste under Grevskabet Holsteinborg, men frikøbtes 1853 af den nuværende Ejers Fader, Søren Nielsen. Bygningerne er opført 1847. Hovedb., som ligger mod S., er af Grundmur, Avlsb. af Bindingsværk, alt straatækket. Udenfor den egentlige Gaardplan er bygget en meget stor Hjælm.

Ørebjerggaard, Fiurendal Sogn. Postforb. og St.: Sandved, hvortil c. 3½ Km. Tif. 46 over Sandved Central. Gaarden ligger c. 15 Km. fra Skjelskør. Ejer: *Carl Henriksen*, som overtog Gaarden 1. April 1896, er født paa Ejenommen 20. Febr. 1868 og gift med *Maren Jørgensen*, født i Skafterup 26. Septbr. 1873.

Matr.-Nr. 16a m. fl. af Taarnemark. Hartkorn 8 Tdr. 5 Skpr. 1 Fdkr. ¼ Alb. Ejendomsskyld 47,000 Kr. Brandassurance for Bygningerne c. 23,900 Kr. Areal 84 Tdr. Ld., deraf Ager 79, Mose 3½, Have og Gaardsplads 1½. Agermarken drives i en 8 Marksdrift: Havre, Helbrak, Vintersæd, 1aars Græs, Byg, Roer, Blandsæd og 1aars Græs. Der holdes 20 Køer, 10 Stkr. Ungkvæg og Kalve og 1 Tyr af rød dansk Race, 5 Heste og 1 Plag. Sidste Aar solgtes c. 80 Fedesvin.

Ørebjerggaard blev i 1850erne købt fri fra Fæste under Grevskabet Holsteinborg af den nuværende Ejers Bedstefader, Henrik Christensen. Den ligger tæt SV. for Taarnemark med sine jævne Jorder grænsende ud til Næstved-Skjelskør Landevej. Den grundmurede Hovedb. ligger mod S., opført 1852. Avlsb. er af Bindingsværk, noget ældre. Alle Bygningerne har Straatage. Udenfor den egentlige Gaardplan er bygget baade en Bræddelade og en Hjælm, tækkede med Pap og Pandeplader.

Langesgaard, Fiurendal Sogn. Postforb. og St.: Sandved, hvortil c. 4 Km. Gaarden ligger c. 15 Km. fra Næstved. Ejer: Sognefoged *Jens Peter Sørensen*, som overtog Gaarden 1. Septbr. 1911, er født i S. Bjerre 2. Decbr. 1863 og gift med *Anna Jensen*, født i Taarnemark 15. Jan. 1872.

Matr.-Nr. 17a m. fl. af Taarnemark. Hartkorn 6 Tdr. 5 Skpr. 3 Fdkr. ¼ Alb. Ejendomsskyld 36,000 Kr. Brandassurance for Bygningerne 16,300 Kr. Areal 56½ Td. Ld., deraf Ager 55½, Have og Gaardsplads 1. Agermarken drives i en 7 Marksdrift: Helbrak, Vintersæd, Blandsæd, Byg, Havre og 2aars Græs. Jordens Bonitet er noget uensartet, dels lermuldet, dels af noget lettere Beskaffenhed. Der holdes 13 Køer, 8 Stkr. Ungkvæg og Kalve og 1 Tyr af rød dansk Race, 4 Heste og 1 Plag. Sidste Aar solgtes c. 35 Fedesvin.

Langesgaard ligger ved Vejen fra Taarnemark til Skafterup. Den var tidligere Fæste under Grevskabet Holsteinborg, men blev frikøbt c. 1850 af Jens Frederiksen, hvis Sønnedatter er gift med den nuværende Ejer. Alle Bygningerne er af Bindingsværk med Straatage. Hovedb. ligger mod S.

Stubbegaard, Fiurendal Sogn. Postforb. og St.: Sandved, hvortil c. 6 Km. Gaarden ligger c. 15 Km. fra Næstved. Ejer: *Christian Mortensen*, som overtog Gaarden 20. Marts 1903, er født paa Ejenommen 24. Febr. 1880 og gift med *Eline Larsen*, født i Lundby 9. Marts 1881.

Matr.-Nr. 19a m. fl. af Taarnemark. Hartkorn 6 Tdr. 5 Skpr. Ejendomsskyld 35,000 Kr. Brandassurance for Hovedb. 4,225 Kr., for Avlsb. 12,100 Kr. Areal 58 Tdr. Ld., deraf Ager 54, Eng 2, Skov 1, Have og Gaardsplads 1. Agermarken drives i en 8 Marksdrift: Havre, Helbrak, Vintersæd, Byg, Roer, Blandsæd og 2aars Græs. Jordens Bonitet er lermuldet. Der holdes 20 Køer, 12 Stkr. Ungkvæg og Kalve og 1 Tyr af rød dansk Race, 4 Heste og 2 Plage. Sidste Aar solgtes c. 40 Fedesvin.

Stubbegaard ligger kønt ved Næstved-Skjelskør Landevej, i Læ mod V. af sin egen smukke, lille Skov. Den har tidligere været Fæste under Grevskabet Holsteinborg. — Bygningerne er alle ældre, men velholdte Bindingsværkshuse med Straatage. Hovedb. ligger mod N.

Sit Navn har Gaarden sikkert af, at dens Jorder i gammel Tid var skovdækkede.

Pilegaard, Haarslev Sogn. Postforb. og St.: Sandved, hvortil c. 2 Km. Gaarden ligger c. 15 Km. fra Skjelskør. Ejer: *Christian Nielsen*, som overtog

Gaarden 15. Septbr. 1888, er født i Agerløse 16. Oktbr. 1851 og gift med *Marie Kirstine Christensen*, født i Haldagermagle 26. Febr. 1865.

Matr.-Nr. 5a af Haarslev. Hartkorn 6 Tdr. 1 Fdkr. Ejendomsskyld 37,000 Kr. Brandassurance for Hovedb. 6,990 Kr., for Avlsb. 11,225 Kr. Areal 50 Tdr. Ld., deraf Ager 49, Have og Gaardsplads 1. Agermarken drives i en 7 Marksdrift: Havre, Helbrak, Vintersæd, $\frac{1}{2}$ Roer $\frac{1}{2}$ Byg, Blandsæd og 2aars Græs. Jordens Bonitet er god, frugtbar Muld paa Lerunderlag. Der holdes 15 Køer, 6 Stkr. Ungkvæg og Kalve og 1 Tyr af rød dansk Race, 4 Heste og 1 Plag. Sidste Aar solgtes c. 30 Fedesvin.



Pilegaard.

Pilegaard, der ligger tæt N. for Haarslev (gl. Form »Horsleuff«, »Oslef«, »Hosløff« og »Haaslef«), har tidligere været Fæste under Grevskabet Holsteinborg, men blev frikøbt af Niels Hansen († 1887), hvis Enke solgte til Christen Petersen, af hvem den nuværende Ejer har købt.

Bygningerne er opført 1874 og har alle Straatage. Hovedb. ligger mod S. og er af Grundmur, Avlsb. af Bindingsværk. Senere er udenfor den egentlige Gaardplan bygget en stor, paptækket Hjelms.

Stentegaard, Haarslev Sogn. Postforb. og St.: Sandved, hvortil c. 2 Km. Gaarden ligger c. 15 Km. fra Skjelskør. Ejer: *Peter Nielsen*, som overtog Gaarden 1. Maj 1912, er født i Faardrup 16. Febr. 1879 og gift med *Christine Vestergaard Petersen*, født paa Mors 17. Aug. 1878.

Matr.-Nr. 9a m. fl. af Haarslev. Hartkorn 7 Tdr. 6 Skpr. 2 Fdkr. Ejendomsskyld 42,000 Kr. Brandassurance for Bygningerne c. 20,500 Kr. Areal 65 Tdr. Ld., deraf Ager 64, Have og Gaardsplads 1. Agermarken drives i en 8 Marksdrift: Havre, Helbrak, Vintersæd, Byg, Roer, Blandsæd og 2aars Græs. Jordens Bonitet er lermuldet. Der holdes 16 Køer, 16 Stkr. Ungkvæg og Kalve og 1 Tyr af rød dansk Race, 5 Heste og 2 Plage. Sidste Aar solgtes c. 70 Fedesvin.

Stentegaard var tidligere Fæste under Grevskabet Holsteinborg. Den ligger i Haarslev med sine Jorder samlede mod Ø. Bygningerne er opført 1875—77 hovedsagelig af Grundmur. Den teglhængte Hovedb. ligger mod S., omgivet af den smukt anlagte og velplejede Have. Avlsb. har Straatage.

Bangsgaard, Haarslev Sogn. Postforb. og St.: Sandved, hvortil c. 2 Km. Gaarden ligger c. 15 Km. fra Skjelskør. Ejer: *Hans Frederiksen*, som overtog Gaarden 4. Juli 1895, er født i Braaby paa Sjælland 13. Febr. 1865 og gift med *Birthe Petersen*, født i Vesteregede 16. Marts 1857.

Matr.-Nr. 7a m. fl. af Haarslev. Hartkorn 6 Tdr. 6 Skpr. Ejendomsskyld 36,000 Kr. Brandassurance for Bygningerne c. 18,000 Kr. Areal 52 Tdr. Ld., deraf Ager 51, Have og Gaardsplads 1. Af Agermarken drives 46 Tdr. Ld. i en 7 Marksdrift: Havre, benyttet Brak, Hvede, $\frac{1}{2}$ Roer $\frac{1}{2}$ Byg, Blandsæd og 2aars

Græs; 5 Tdr. Ld. dyrkes med Staldfoderafgrøder. Jordens Bonitet er god, frugtbar Lermuld. Der holdes 15 Køer, 11 Stkr. Ungkvæg og Kalve og 1 Tyr af rød dansk Race, 5 Heste og 1 Plag. Sidste Aar solgtes c. 50 Fedesvin.



Bangsgaard.

Bangsgaard ligger i Haarslev By i den v. Side af sine jævne, bekvemme Jorder. Den nuværende Ejer har købt af Ole Hansen, som var den, der c. 1870 købte Gaarden fri fra Fæste under Grevskabet Holsteinborg.

Størsteparten af Bygningerne er opført i 1870erne og 90erne af Bindingsværk med Straatage. Svinestalden er dog bygget senere af Grundmur med Paptag. Hovedb. ligger mod N.

Stentemose, Haarslev Sogn. Postforb. og St.: Sandved, hvortil c. 2 Km. Gaarden ligger c. 15 Km. fra Skjelskør. Ejer: Peter Johan Isaksen, som overtog



Stentemose.

Gaarden 1. Septbr. 1898, er født i Vemmeløse 20. Maj 1867 og gift med Karen Christine Christensen, født i Gimlinge 21. Febr. 1879.

Matr.-Nr. 12a m. fl. af Haarslev. Hartkorn 7 Tdr. 5 Skpr. 3 Fdkr. Ejendoms-skyld 50,000 Kr. Brandassurance for Hovedb. 8,100 Kr., for Avlsb. 16,420 Kr. Areal 74 Tdr. Ld., deraf Ager 72½, Have og Gaardsplads 1½. Agermarken drives i en 9 Marksdrift: Havre, Helbrak, Vintersæd, Byg, Roer, Staldfoder, Blandsæd og 2aars Græs. Jordens Bonitet er middelgod Lermuld. Der holdes 20 Køer, 17 Stkr. Ungkvæg og Kalve og 2 Tyre af rød dansk Race, 5 Heste samt 4 Plage og Føl. Sidste Aar solgtes c. 50 Fedesvin.

Stentemose er købt fri fra Fæste under Grevskabet Holsteinborg af Lars Peter Rasmussen, som 1891 solgte til P. J. Christensen, af hvem den nuværende Ejer har købt.

Gaarden ligger tæt Ø. for Haarslev, omtrent midt paa sine jævne, gode Jorder, der gennemskæres af Slagelse-Næstved Banen. Alle Bygningerne er forholdsvis ny, opførte af Grundmur. Hovedb. er skifertækket; den ligger i den s. Side af Gaardspladsen og rummer en stor og god Lejlighed. Avlsb. har Straatage. De faste Maskiner drives ved Vindmotor.

Giesegaard, Haarslev Sogn. Postforb. og St.: Sandved, hvortil c. 1½ Km. Gaarden ligger c. 16 Km. fra Skjelskør. Ejer: *Peter Christian Hansen*, som overtog Gaarden 25. Marts 1880, er født i Brorup 10. Febr. 1852 og gift med *Anna Dorthea Magdalene Oppermann*, født i Spjellerup 18. Septbr. 1861.

Matr.-Nr. 16a af Haarslev. Hartkorn 4 Tdr. 1 Fdkr. 1 Alb. Ejendomsskyld 38,000 Kr. Brandassurance for Hovedb. 8,500 Kr., for Avlsb. 11,000 Kr. Areal



Giesegaard.

50 Tdr. Ld., deraf Ager 48½, Have og Gaardsplads 1½. Agermarken drives i en 8 Marksdrift: Havre, benyttet Brak, Vintersæd, Byg, Roer, Blandsæd og 2aars Græs. Jordens Bonitet er middelgod Lermuld. Der holdes 21 Køer, 12 Stkr. Ungkvæg og Kalve og 2 Tyre af rød dansk Race, 5 Heste og 2 Plage. Sidste Aar solgtes c. 30 Fedesvin.

Giesegaard ligger c. 2 Km. Ø. for Haarslev, omtrent midt paa sine jævne, gode Jorder. Den var i sin Tid Fæste under Grevskabet Holsteinborg. Senere tilhørte den Niels Steffensen og efter ham hans Svigersøn, Peter Jensen, der 1877 efterfulgtes af sin Søn, Hans Petersen, af hvem den nuværende Ejer har købt.

Den kønne, velindrettede Hovedb. er opført 1908 af Grundmur med Stentag i den s. Side af Gaardspladsen. Avlsb. stammer fra 1870erne og 80erne, er dels af Grundmur, dels af Bindingsværk og har Straatage. Til Formaling af Foderkornet er opstillet en Husmølle.

Grønnegaard, Haarslev Sogn. Postforb. og St.: Sandved, hvortil c. 400 M. Gaarden ligger c. 17 Km. fra Skjelskør. Ejer: *Niels Eriksen*, som overtog Gaarden 1. April 1868, er født paa Ejendommen 10. Maj 1829 og gift med *Maren Kirstine Jensen*, født i Bisserup 20. Maj 1847.

Matr.-Nr. 1a m. fl. af Sandved. Hartkorn 6 Tdr. 3 Skpr. 1¼ Alb. Ejendoms-skyld 36,000 Kr. Brandassurance for Bygningerne 11,200 Kr. Areal 51 Tdr. Ld.,

deraf Ager 50, Have og Gaardsplads 1. Af Agermarken drives 30 Tdr. Ld. i en 8 Marksdrift: benyttet Brak, Vintersæd, Byg, Roer, Blandsæd, Havre og 2aars Græs; 20 Tdr. Ld. drives i en 6 Marksdrift: Rug efter Halvbrak, Byg, Havre og 2½aars Græs. Jordens Bonitet er dels lermuldet, dels mere letmuldet. Der holdes 14 Køer, 10 Stkr. Ungkvæg og Kalve og 1 Tyr af rød dansk Race, 4 Heste, 2 Plage og 2 Faar. Sidste Aar solgtes c. 60 Fedesvin.

Grønnegaard blev 1855 købt fri fra Fæste under Grevskabet Holsteinborg af den nuværende Ejers Fader, Erik Nielsen, efter at Slægten gennem mange Generationer havde haft den i Fæste.

Gaarden ligger i Sandved By med sine Jorder strakt ud mod N. og V. Alle Bygningerne er af Bindingsværk med Straatage. Hovedb., der ligger mod S., er opført 1821, Laden 1828, den v. Længe 1858 og Staldlængen 1887.

Tømmesbjerg, Haarslev Sogn. Postforb. og St.: Fuglebjerget, hvortil c. 5 Km. Gaarden ligger c. 15 Km. fra Skjelskør. Ejer: *Hans Jørgen Hansen*, som overtog Gaarden i 1906, er født paa Ejendommen 26. Septbr. 1874 og gift med *Anna Jensen*, født i Sønnerjellinge 4. Septbr. 1872.

Matr.-Nr. 3a af Bendslev. Hartkorn 6 Tdr. 5 Skpr. 2 Fdkr. ¼ Alb. Ejendomsskyld 36,000 Kr. Brandassurance for Hovedb. c. 10,000 Kr., for Avlsb. c. 10,000 Kr. Areal 68 Tdr. Ld., deraf Ager 65, Mose 1, Have og Gaardsplads 2. Agermarken drives i en 8 Marksdrift: Havre, Helbrak, Vintersæd, Byg, Roer, Blandsæd og 2aars Græs. Jordens Bonitet er dels lermuldet, dels af lettere Beskaffenhed. Der holdes 20 Køer, 13 Stkr. Ungkvæg og Kalve og 1 Tyr af rød dansk Race, 5 Heste, 1 Plag og 3 Faar. Sidste Aar solgtes c. 40 Fedesvin.

Tømmesbjerg, der i sin Tid var Fæste under Grevskabet Holsteinborg, ligger i Bendslev, omgivet af sine ret jævne Jorder. Hovedb. er opført 1913 af Grundmur med Stentag i den v. Side af Gaardspladsen; Avlsb. er ældre, dels af Grundmur, dels af Bindingsværk, tækkede med Straa.

Hesselgaard, Haarslev Sogn. Postforb. og St.: Dalmose, hvortil c. 2½ Km. Gaarden ligger c. 13 Km. fra Skjelskør. Ejer: *Morten Nielsen*, som overtog Gaarden i April 1870, er født paa Ejendommen 29. Oktbr. 1845 og gift med *Maren Jensen*, født i Sønnerjellinge 18. Oktbr. 1854.

Matr.-Nr. 8a m. fl. af Sønnerjellinge. Hartkorn 6 Tdr. 3 Skpr. 1 Fdkr. 1 Alb. Ejendomsskyld 35,000 Kr. Brandassurance for Bygningerne c. 18,000 Kr. Areal 45 Tdr. Ld., deraf Ager 44½, Have og Gaardsplads ½. Agermarken drives i en 9 Marksdrift: Havre, benyttet Brak, Vintersæd, Bælgæd, Byg, Roer, Havre og 2aars Græs. Jordens Bonitet er god, stærk Lermuld. Der holdes 18 Køer, 10 Stkr. Ungkvæg og Kalve og 1 Tyr af rød dansk Race, 4 Heste samt 3 Plage og Føl. Sidste Aar solgtes c. 70 Fedesvin.

Hesselgaard blev 1865 købt fri fra Fæste under Grevskabet Holsteinborg af den nuværende Ejers Fader, Niels Mortensen, efter at Gaarden i mere end 200 Aar var gaaet i Arv som Fæste fra Fader til Søn i hans Slægt.

Staldlængen er af Granit, de øvrige Bygninger af Bindingsværk, alt straatækket. Hovedb. ligger i den s. Side af Gaardspladsen, opført 1871. De faste Maskiner drives ved Husmølle.

Aar 1359 nævnes Peder Ebbesøn af Jellinge og 1411 og 1427 en yngre Peder Ebbesen i Jellinge, af hvilke i alt Fald den sidste førte Slægten Blaas Vaaben. — Hartvig Tralow i Sønner Jellinge nævnes 1417.

Mospilgaard, Haarslev Sogn. Postforb. og St.: Dalmose, hvortil c. 2½ Km. Gaarden ligger c. 13 Km. fra Skjelskør. Ejer: *Jens Rasmussen*, som overtog Gaarden i 1872, er født paa Ejendommen 14. Decbr. 1837.

Matr.-Nr. 9 af Sønnerjellinge. Hartkorn 6 Tdr. 7 Skpr. 3 Fdkr. ¼ Alb. Ejendomsskyld 36,000 Kr. Brandassurance for Bygningerne c. 15,000 Kr. Areal 54 Tdr. Ld., deraf Ager 53, Have og Gaardsplads 1. Agermarken drives i en 8 Marksdrift: Havre, Helbrak, Vintersæd, Byg, Roer, Blandsæd og 2aars Græs. Jordens Bonitet er god Lermuld. Der holdes 18 Køer, 10 Stkr. Ungkvæg og Kalve og 1 Tyr af rød dansk Race, 5 Heste og 2 Plage. Sidste Aar solgtes c. 50 Fedesvin.

Mospilgaard, som ligger i Sønderjellinge med sine jævne, bekvemme Jorder samlede mod NØ., blev frikøbt fra Fæste under Grevskabet Holsteinborg 1852 af den nuværende Ejers Fader, Rasmus Christensen.

Gaarden ligger højt og kønt med smuk Udsigt navnlig mod Ø. og NØ. Alle Bygningerne er af Bindingsværk med Straatage, opførte i 1850erne og 70erne. Hovedb. ligger mod V.

Kongshøjgaard, Haarslev Sogn. Postforb. og St.: Dalmose, hvortil c. 2½ Km. Gaarden ligger c. 13 Km. fra Skjelskør. Ejerinde: Enkefru *Anna Andersen*, som overtog Gaarden 8. Decbr. 1908 ved sin Mands, *Thomas Andersens* Død, er født i Sct. Mikkels Sogn 20. Oktbr. 1865.

Matr.-Nr. 11a m. fl. af Sønderjellinge. Hartkorn 7 Tdr. 2 Skpr. 1 Fdkr. 1 Alb. Ejendomsskyld 38,000 Kr. Brandassurance for Bygningerne 17,500 Kr. Areal 60 Tdr. Ld., deraf Ager 59, Have og Gaardsplads 1. Agermarken drives i en 8 Marksdrift: Vintersæd efter Halvbrak, Byg, Havre, Roer, Blandsæd og 2½aars Græs. Jordens Bonitet er lermuldet. Der holdes 20 Køer, 20 Stkr. Ungkvæg og Kalve og 1 Tyr af rød dansk Race samt 6 Heste. Sidste Aar solgtes c. 70 Fedesvin.

Kongshøjgaard har tidligere været Fæste under Grevskabet Holsteinborg. Den ligger umiddelbart ved Næstved-Skjelskør Landevej, omgivet af sine jævne Jorder. Hovedb., der ligger mod S., og den ø. Længe er af ældre Bindingsværk, den n. og v. Længe er derimod opført 1872 af Grundmur; alle Bygningerne har Paptage. Til Formaling af Foderkornet er opstillet en Husmølle.

Hyllested Præstegaard, Hyllested Sogn. Postforb. og St.: Dalmose, hvortil c. 3 Km. Tlf. 20 over Dalmose Central. Gaarden ligger c. 11 Km. fra Skjelskør. Nuværende Beneficiarius: Pastor *Wilcken Sørensen*, som tiltraadte Embedet c. 1890. Siden 1903 har Avlingen været bortforpagtet til *Christen Sørensen*, som er født i Dalby 29. Decbr. 1878.

Matr.-Nr. 1 m. fl. af Hyllested. Hartkorn 8 Tdr. 6 Skpr. 3 Fdkr. 1 Alb. Ejendomsskyld 48,000 Kr. Brandassurance for Bygningerne 23,950 Kr. Areal 68 Tdr. Ld., deraf Ager 65, Eng 3, Have og Gaardsplads 2. Agermarken drives i en 8 Marksdrift: Havre, delvis benyttet Brak, Vintersæd, Roer, Byg, Blandsæd og 2aars Græs. Jordens Bonitet er lermuldet. Der holdes 21 Køer, 15 Stkr. Ungkvæg og Kalve og 2 Tyre af rød dansk Race, 6 Heste samt 3 Plage og Føl. Sidste Aar solgtes c. 90 Fedesvin.

Hyllested Præstegaard ligger overordentlig hyggeligt og venligt i Hyllested (gl. Form »Hildestadhe») By, omgivet mod N. og V. af sin store, smukke Have. Den kønne, gamle Hovedb. er opført 1837 i den n. Side af Gaardspladsen af Grundmur. Af Grundmur er ligeledes Staldlængen, der er opført 1903. De øvrige Bygninger er ældre Bindingsværkshuse; i den ø. Længe findes Forpagterboligen. Alle Bygningerne har Straatage.

Ballesgaard, Hyllested Sogn. Postforb. og St.: Dalmose, hvortil c. 3 Km. Gaarden ligger c. 11 Km. fra Skjelskør. Ejer: *Peter Rasmussen*, som overtog Gaarden i 1873, er født paa Halskov 9. Oktbr. 1840.

Matr.-Nr. 10a af Hyllested. Hartkorn 6 Tdr. 5 Skpr. ¼ Alb. Ejendomsskyld 36,000 Kr. Brandassurance for Bygningerne 13,700 Kr. Areal 46 Tdr. Ld., deraf Ager 45, Have og Gaardsplads 1. Agermarken drives i en 7 Marksdrift: Helbrak, Vintersæd, Byg, ½ Ærter ½ Roer, Havre og 2aars Græs. Jordens Bonitet er god, tildels stærk Lermuld. Der holdes 13 Køer, 3 Stkr. Ungkvæg og 1 Tyr af rød dansk Race, 4 Heste og 1 Plag. Sidste Aar solgtes c. 30 Fedesvin.

Ballesgaard var i sin Tid Fæste under Hovedgaarden Gjerdrup. Den ligger i Hyllested i den s. Side af sine noget bølgeformede Jorder. Den paptækkede Hovedb. er opført 1848 af Grundmur i den ø. Side af Gaardspladsen. Avlsb. er dels af Granit, dels af Bindingsværk, tækkede med Straa.

Toftegaard, Hyllested Sogn. Postforb. og St.: Dalmose, hvortil c. 3 Km. Gaarden ligger c. 11 Km. fra Skjelskør. Ejer: *Peter Christensen*, som overtog Gaarden i April 1908, er født i Gimlinge Sogn 22. Decbr. 1871 og gift med *Karen Johanne Hansine Christiansen*, født i Tingjellinge 2. Septbr. 1879.

Matr.-Nr. 14a af Hyllested. Hartkorn 6 Tdr. 3 Skpr. 2 Fdkr. 1 Alb. Ejendomsskyld 37,000 Kr. Brandassurance for Hovedb. 5,000 Kr., for Avlsb. 9,550 Kr. Areal 51½ Td. Ld., deraf Ager 50, Have og Gaardsplads 1½. Agermarken drives i en 9 Marksdrift: Helbrak, Vintersæd, Byg, Havre, Røer, Staldfoder, Blandsæd og 2aars Græs. Jordens Bonitet er god, frugtbar Lermuld. Der holdes 16 Køer, 10 Stkr. Ungkvæg og Kalve og 1 Tyr af rød dansk Race, 4 Heste, 3 Plage og Føl samt 2 Faar. Sidste Aar solgtes c. 50 Fedesvin.



Toftegaard.

Toftegaard har saa langt tilbage, man ved Besked, været Selveje. Af Ejere kan nævnes Johan Skytte og efter ham hans Søn, Jens Skytte, der 1892 solgte til Hans Peter Hansen, af hvem den nuværende Ejer har købt.

Gaarden ligger tæt S. for Hyllested og er opført 1886 efter Ildsvaade af Grundmur med Straatage. Hovedb. ligger mod V. Udenfor den egentlige Gaardplan er bygget en Svinestald og en rummelig Hjælm.

Strøbjerggaard, Hyllested Sogn. Postforb. og St.: Dalmose, hvortil c. 2½ Km. Tlf. 19 over S. Bjerre Central. Gaarden ligger c. 11 Km. fra Skjelskør. Ejerinde: Enkefru *Hanne Jensen*, som overtog Gaarden i 1913 ved sin Mands, *Peter Jensens* Død, er født i Egeslevmagle 12. Aug. 1851.



Strøbjerggaard.

Matr.-Nr. 16a m. fl. af Hyllested. Hartkorn 7 Tdr. 2 Skpr. 1 Fdkr. 2¼ Alb. Ejendomsskyld 37,000 Kr. Brandassurance for Hovedb. 6,000 Kr., for Avlsb. 10,015 Kr. Areal 52½ Td. Ld., deraf Ager 51½, Have og Gaardsplads 1. Agermarken drives uden fast Sædskifte, for en Del med Frøavl. Jordens Bonitet er

god, frugtbar Lermuld paa Lerunderlag. Der holdes 16 Køer, 10 Stkr. Ungkvæg og Kalve og 1 Tyr af rød dansk Race, 4 Heste samt 6 Plage og Føl. Sidste Aar solgtes c. 80 Fedesvin.

Strøbjerggaard skal være gammel, fri Selvejendom. Den nuværende Ejerindes afdøde Mand købte i 1901 Gaarden af Enken efter Peder Nielsen, som var barnefødt paa Ejendommen og i en lang Aarrække havde været dens Ejer.

Gaarden ligger omtrent midt paa sine jævne Jorder tæt V. for Hyllested og er bygget 1871. Hovedb. ligger frit i den v. Side af Gaardspladsen og er af Grundmur, Avlsb. af Bindingsværk, alt tækket med Straa.

Møllehøj, Hyllested Sogn. Postforb. og St.: Dalmose, hvortil c. 2½ Km. Tlf. 29 over S. Bjerre Central. Gaarden ligger c. 11 Km. fra Skjelskør. Ejerinde: Enkefru *Sofie Hansen*, som overtog Gaarden i 1903 ved sin Mands, *Hans Hansens* Død, er født i Forlev 11. Oktbr. 1848.

Matr.-Nr. 17 af Hyllested. Hartkorn 7 Tdr. 2 Skpr. 1 Fdkr. ¼ Alb. Ejendoms-skyld 37,000 Kr. Brandassurance for Bygningerne c. 12,000 Kr. Areal 54 Tdr. Ld., deraf Ager 53, Have og Gaardsplads 1. Agermarken drives i en 8 Marksdrift: Havre, benyttet Brak, Vintersæd, Roer, Byg, Blandsæd og 2aars Græs. Jordens Bonitet er god, tildels dyb Muld paa Lerunderlag. Der holdes 18 Køer, 13 Stkr. Ungkvæg og Kalve og 1 Tyr af rød dansk Race, 5 Heste og 2 Plage. Sidste Aar solgtes c. 60 Fedesvin og et ret betydeligt Antal Maanedsgriise.



Møllehøj.

Møllehøj skal være gammelt Selveje. Den tilhørte gennem mange Aar Christian Larsen, der c. 1872 solgte den til Søren Hansen, af hvem den nuværende Ejerindes afdøde Mand købte i 1879.

Den gamle, hyggelige Gaard ligger kønt tæt V. for Hyllested, omgivet af et frodigt og smukt Landskab. De snart 100aarige Bygninger er af Bindingsværk med Straatage. Hovedb. ligger mod S. Husmølle er opstillet til Formaling af Foderkornet. — Hele Gaardens Hestebesætning er af ren og typisk Frederiksborgrace.

Nysøgaard, Hyllested Sogn. Postforb. og St.: Dalmose, hvortil c. 2 Km. Tlf. 41 over Dalmose Central. Gaarden ligger c. 11 Km. fra Skjelskør. Ejer: Sognefoged *O. H. Teilmann*, som overtog Gaarden 17. Juli 1883, er født paa Ejendommen 8. Marts 1849 og gift med *Johanne Vilhelmine Rasmussen*, født i Hyllested 28. Juni 1857.

Matr.-Nr. 19 af Hyllested. Hartkorn 6 Tdr. 3 Skpr. 1 Fdkr. ¼ Alb. Ejendoms-skyld 45,000 Kr. Brandassurance for Bygningerne c. 22,000 Kr. Areal 55 Tdr. Ld., deraf Ager 52½, Eng og Mose 1½, Have og Gaardsplads 1. Agermarken drives i en 8 Marksdrift: Havre, benyttet Brak, Vintersæd, Roer, Byg, Blandsæd og 2aars Græs. Jordens Bonitet er middelgod Lermuld paa Lerunderlag. Der holdes 16 Køer, 7 Stkr. Ungkvæg og Kalve og 2 Tyre af rød dansk Race, 5 Heste samt 3 Plage og Føl. Sidste Aar solgtes c. 60 Fedesvin.

Nysøgaard har Navn efter det Mosedrag, der hører til Gaarden, »Nysø Mose« kaldet. Den ligger tæt V. for Hyllested med sine ret jævne Jorder strakt ud mod NV. Tidligere var Gaarden Fæste under Grevskaftet Holsteinborg, men 1883 blev den frikøbt

af den nuværende Ejer, da han overtog den efter sin Fader, der allerede 1834 havde faaet den i Fæste.

Bygningerne er opført efter Ildsvaade 1826 og er alle af Bindingsværk med Straatage. Hovedb. ligger mod V., omgivet mod S. af en smuk, gammel Have. Udenfor



Nysøgaard.

Gaarden mod V. er i 1897 bygget en Vindmølle, til hvilken der efterhaanden er bleven en betydelig Søgning fra Omegnen.

Brobjerggaard, Hyllested Sogn. Postforb. og St.: Dalmose, hvortil c. 3 Km. Gaarden ligger c. 11 Km. fra Skjelskør. Ejer: *Morten Christensen*, som overtog Gaarden 1. April 1891, er født i Bendslev 26. Jan. 1855 og gift med *Anna Nielsen*, født i Agerløse 14. Juni 1859.

Matr.-Nr. 21a af Hyllested. Hartkorn 6 Tdr. 5 Skpr. 2 Fdkr. Ejendoms-skyld 40,000 Kr. Brandassurance for Hovedb. 5,688 Kr., for Avlsb. 11,461 Kr. Areal 58 Tdr. Ld., deraf Ager 57, Have og Gaardsplads 1. Agermarken drives i en 8 Marksdrift: Havre, Helbrak, Vintersæd, Byg, Roer, Blandsæd og 2aars Græs. Jordens Bonitet er noget forskellig, dels god Lermuld, dels af noget lettere Beskaffenhed. Der holdes 12 Køer, 12 Stkr. Ungkvæg og Kalve og 1 Tyr af rød dansk Race, 5 Heste samt 5 Plage og Føl. Sidste Aar solgtes c. 35 Fedesvin.



Brobjerggaard.

Brobjerggaard, der ligger ved Vejen fra Hyllested til Holsteinborg, højt og kønt med vid Udsigt over den omliggende Egn, blev 1849 ved Auktion solgt til *Anders Andersen*, efter hvis Død i 1891 den købtes af den nuværende Ejer.

Bygningerne er opført c. 1864, tækkede med Straa. Hovedb., der er af Grundmur, ligger mod Ø. Avlsb. er væsentligst af Bindingsværk. 1898 er udenfor den egentlige Gaardplan bygget en stor, paptækket Hjælm.

Kirkemandsgaard, Hyllested Sogn. Postforb. og St.: Dalmose, hvortil c. 2½ Km. Gaarden ligger c. 13 Km. fra Skjelskør. Ejer: *Peder Pedersen*,

som overtog Gaarden 1. April 1905, er født i Vemmeløse 28. Jan. 1846 og gift med *Karen Marie Jensen*, født i Faardrup 24. Decbr. 1860.

Matr.-Nr. 1a af Sønderjellinge. Hartkorn 6 Tdr. 3 Skpr. 1 Fdkr. $\frac{3}{4}$ Alb. Ejendomsskyld 36,000 Kr. Brandassurance for Bygningerne 12,600 Kr. Areal 55 Tdr. Ld., deraf Ager 54, Have og Gaardsplads 1. Agermarken drives i en 9 Marksdrift: Havre, Helbrak, Vintersæd, Byg, Roer, Havre og 3aars Græs, delvis til Frøavl. Jordens Bonitet er lermuldet. Der holdes 20 Køer, 16 Stkr. Ungkvæg og Kalve og 2 Tyre af rød dansk Race, 4 Heste samt 4 Plage og Føl. Sidste Aar solgtes c. 30 Fedesvin.

Kirkemandsgaard, der tidligere har været Fæste under Grevskabet Holsteinborg, ligger i Sønderjellinge i den n. Side af sine jævne, bekvemme Jorder. Bygningerne er overvejende af Bindingsværk med Straatage, opført i 1880'erne og 90'erne. Hovedb. ligger mod S. De faste Maskiner drives ved Husmølle.

Ellegaard, Hyllested Sogn. Postforb. og St.: Dalmose, hvortil c. 2 $\frac{1}{2}$ Km. Gaarden ligger c. 13 Km. fra Skjelskør. Ejerinde: Frk. *Kirstine Jensen*, som overtog Gaarden 1. Jan. 1905, er født paa Ejendommen 6. Febr. 1864.



Ellegaard.

Matr.-Nr. 2 af Sønderjellinge. Hartkorn 6 Tdr. 5 Skpr. 2 Fdkr. 1 Alb. Ejendomsskyld 37,500 Kr. Brandassurance for Hovedb. 2,923 Kr., for Avlsb. 11,317 Kr. Areal 59 Tdr. Ld., deraf Ager 56, Eng 2, Have og Gaardsplads 1. Agermarken drives i en 8 Marksdrift: Helbrak, Vintersæd, Blandsæd, Roer, Byg, Havre og 2aars Græs. Jordens Bonitet er dels god Lermuld, dels af moseagtig Karakter. Der holdes 20 Køer, 15 Stkr. Ungkvæg og Kalve og 2 Tyre af rød dansk Race, 4 Heste og 2 Plage. Sidste Aar solgtes c. 40 Fedesvin.

Ellegaard ligger i Sønderjellinge med sine jævne, gode Jorder samlede S. for Gaarden. Den var i sin Tid Fæste under Grevskabet Holsteinborg, og var saaledes bortfæstet til Anders Andreasen og efter ham til hans Søn, Jens Andersen († 1872), hvis Enke købte Gaarden til Frihed; hun døde 1905, og Gaarden gik da i Arv til hendes Datter, den nuværende Ejerinde.

Den gamle, hyggelige Hovedb. er af Bindingsværk med Straatag; den ligger i den s. Side af Gaardspladsen, omgivet af Have og Plantninger. Avlsb. er opført 1906 dels af Grundmur, dels af Bindingsværk, tækkede med Straa.

Kallehøjgaard, Hyllested Sogn. Postforb. og St.: Dalmose, hvortil c. 3 Km. Gaarden ligger c. 13 Km. fra Skjelskør. Ejer: *Niels Jensen*, som overtog Gaarden i 1906, er født i Sønderjellinge 1. Novbr. 1860.

Matr.-Nr. 4 af Sønderjellinge. Hartkorn 7 Tdr. $\frac{1}{2}$ Alb. Ejendomsskyld 36,000 Kr. Brandassurance for Bygningerne c. 13,000 Kr. Areal 61 $\frac{1}{2}$ Td. Ld., deraf Ager 58 $\frac{1}{2}$, Mose 2, Have og Gaardsplads 1. Agermarken drives i en 8 Marksdrift: Helbrak, Vintersæd, Byg, Roer, Byg, Havre og 2aars Græs. Jordens Bonitet

er god, frugtbar Lermuld. Der holdes 20 Køer, 10 Stkr. Ungkvæg og Kalve og 1 Tyr af rød dansk Race, 5 Heste samt 3 Plage og Føl. Sidste Aar solgtes c. 45 Fedesvin.



Kallehøjgaard.

Kallehøjgaard ligger højt og frit tæt SØ. for Sønderjellinge med vid Udsigt over den omliggende Egn. Den var i sin Tid Fæste under Grevskabet Holsteinborg, men tilhørte senere den nuværende Ejers Fader, Jens Andersen. Jorderne ligger godt samlede omkring Gaarden, men har en noget bakket Overflade.

Bygningerne er opført i Begyndelsen af 1890erne og bærer alle Straatage. Hovedb., der ligger mod S., er af Grundmur, Avlsb. af Bindingsværk. En Husmølle er opstillet til Drift af de faste Maskiner.

Høve Præstegaard, Høve Sogn. Postforb. og St.: Dalmose, hvortil c. 2 Km. Gaarden ligger c. 7½ Km. fra Skjelskør. Nuværende Beneficiarius: Pastor *Lercke*, som tiltraadte Embedet 1886. Siden 1890 har Avlingen været bortforpagtet til *Jørgen Christensen*, der er født i St. Haldager 24. Oktbr. 1855 og gift med *Anna P. Petersen*, født i Flakkebjerg 23. Marts 1862.



Høve Præstegaard.

Matr.-Nr. 1a m. fl. af Høve. Hartkorn 10 Tdr. 1 Fdkr. 2½ Alb. Ejendoms-skyld 50,000 Kr. Areal 74 Tdr. Ld., deraf Ager 72, Have og Gaardsplads 2. Agermarken drives i en 12 Marksdrift: Vintersæd efter Halvbrak, Byg, Havre, 1½aars Græs, Vintersæd efter Halvbrak, Byg, Roer, Blandsæd og 2½aars Græs.

Jordens Bonitet er god, kraftig Muld paa Lerunderlag. Der holdes 20 Køer, 20 Stkr. Ungkvæg og Kalve og 1 Tyr af rød dansk Race, 6 Heste, 4 Plage og Føl samt 3 Faar. Sidste Aar solgtes c. 80 Fedesvin.

Høve Præstegaard ligger meget kønt og hyggeligt i Høve (gl. Former »Houwæ«, »Howæ« og »Hoye«), omgivet mod Ø. og N. af den store, smukke Have. Jorderne strækker sig nærmest mod N. over et ret jævnt Terræn.

Den grundmurede, teglhængte Hovedb. er opført i den ø. Side af Gaardspladsen 1881. Samme Aar byggedes den s. Længe ligeledes af Grundmur, medens de øvrige Avlsb. er ældre Bindingsværkshuse, alle med Straatage. I den n. Længe er Forpagterboligen.

Lundegaard, Høve Sogn. Postforb. og St.: Dalmose, hvortil c. 2 Km. Gaarden ligger c. 7½ Km. fra Skjelskør. Ejer: *Christen Pedersen*, som overtog Gaarden 28. Juni 1874, er født i Egeslevmagle 19. Septbr. 1849 og gift med *Birthe Kirstine Pedersen*, født i Oreby 31. Marts 1854.

Matr.-Nr. 5a af Høve. Hartkorn 7 Tdr. 2 Skpr. 2 Fdkr. ½ Alb. Ejendoms- skyld 40,000 Kr. Brandassurance for Bygningerne c. 16,600 Kr. Areal 62½ Td. Ld., deraf Ager 61½, Have og Gaardsplads 1. Agermarken drives i en 8 Marksdrift: Havre, Helbrak, Vintersæd, Byg, Roer, Blandsæd og 2aars Græs. Jordens Bonitet er dels lermuldet, dels letmuldet. Der holdes 24 Køer, 12 Stkr. Ungkvæg og Kalve og 1 Tyr af rød dansk Race, 5 Heste samt 3 Plage og Føl. Sidste Aar solgtes c. 65 Fedesvin.

Lundegaard har i sin Tid været Fæste under Grevskabet Holsteinborg, men blev frikøbt af den nuværende Ejers Formand, Møller Petersen, efter at han først i en længere Aarrække havde haft den i Fæste.

Gaarden ligger i Høve i den v. Side af sine Jorder. Hovedb., der ligger mod Ø., er ligesom den s. og v. Længe af Bindingsværk, medens Staldlængen, Svinestalden og en udenfor Gaarden liggende Lade er af Grundmur, alt tækket med Straa.

Raadalgaard, Høve Sogn. Postforb. og St.: Dalmose, hvortil c. 2 Km. Tlf. 33 over Dalmose Central. Gaarden ligger c. 7½ Km. fra Skjelskør. Ejer: *Peter H. Jensen*, som overtog Gaarden 30. April 1904, er født paa Ejendommen 7. Novbr. 1878 og gift med *Cathrine Christensen*, født i Oreby 20. Marts 1878.

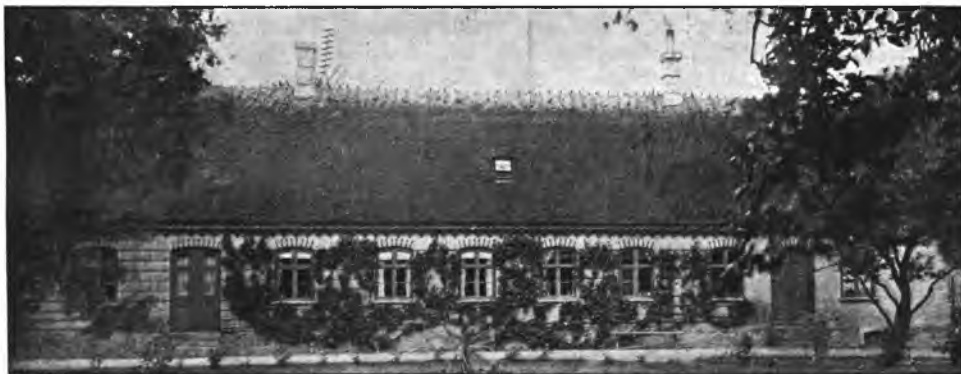

Raadalgaard.

Matr.-Nr. 6a m. fl. af Høve. Hartkorn 7 Tdr. 4 Skpr. 2 Fdkr. 2½ Alb. Ejendoms- skyld 42,000 Kr. Brandassurance for Hovedb. 6,720 Kr., for Avlsb. 12,980 Kr. Areal 67 Tdr. Ld., deraf Ager 63½, Eng 2½, Have og Gaardsplads 1. Ager- marken drives i en 12 Marksdrift: Havre, Helbrak, Hvede, Byg, Roer, Blandsæd, 2aars Græs til Frøavl, Rug, Blandsæd og 2aars Græs. Jordens Bonitet er god Lermuld. Der holdes 22 Køer, 15 Stkr. Ungkvæg og Kalve og 1 Tyr af rød dansk Race, 5 Heste samt 4 Plage og Føl. Sidste Aar solgtes c. 100 Fedesvin.

R a a d a l g a a r d var tidligere Fæste under Grevskabet Holsteinborg og maa være frikøbt af Niels Olsen, der 1866 solgte Ejendommen til den nuværende Ejers Fader, Niels Jensen.

Gaarden ligger omtrent midt paa sine jævne, gode Jorder tæt SØ. for Høve. Bygningerne stammer alle fra 1872, da Gaarden flyttedes ud fra Høve By til sin nuværende Plads. Hovedb. ligger mod S. og er af Grundmur. Avlsb. er opført af tilhuggen Granit. Alle Bygningerne har Straatage. Udenfor den egentlige Gaardplan er senere bygget to Svinestalde og en stor, paptækket Hjælm. Gaarden har sit eget Vandværk. De faste Maskiner drives ved Vindmotor.

Ny Krogsgaard, Høve Sogn. Postforb. og St.: Dalmose, hvortil c. 2 Km. Tlf. 24 over Dalmose Central. Gaarden ligger c. 7½ Km. fra Skjelskør. Ejer: *Peder Pedersen*, som overtog Gaarden i 1905, er født i Oure 31. Maj 1855 og gift med *Kirstine Feldthusen*, født samme Steds 29. Decbr. 1861.

Matr.-Nr. 7a af Høve. Hartkorn 5 Tdr. 7 Skpr. 2 Fdkr. 1½ Alb. Ejendoms-skyld 40,000 Kr. Brandassurance for Hovedb. 8,000 Kr., for Avlsb. 12,500 Kr. Areal 44½ Td. Ld., deraf Ager 41, Eng 2½, Have og Gaardsplads 1. Af Agermarken drives 31 Tdr. Ld. i en 7 Marksdrift: benyttet Brak, Vintersæd, Blandsæd, Roer, Havre og 2aars Græs; 10 Tdr. Ld. dyrkes med Frøavl af Græs og Turnips. Jordens Bonitet er lermuldet. Der holdes 12 Køer, 10 Stkr. Ungkvæg og Kalve og 1 Tyr af rød dansk Race, 4 Heste samt 3 Plage og Føl. Sidste Aar solgtes c. 30 Fedesvin.

Ny Krogsgaard er oprettet af den nuværende Ejer ved Køb af Jord fra en anden af Byens Gaarde. Den ligger tæt S. for Høve med sine jævne Jorder samlede mod Ø. Bygningerne er alle af Grundmur, kønne og anselige. Hovedb. ligger frit mod V., omgivet af Have mod V. og S.; den har glaceret Tegtag og rummer en god og velindrettet Lejlighed. Avlsb. har 2½ M. høj Bræddetrimpel og Paptage. Desuden er opført en stor, paptækket Hjælm. Gaarden har sit eget Vandværk. De faste Maskiner drives ved Vindmotor.

Ørholmgaard, Høve Sogn. Postforb. og St.: Dalmose, hvortil c. 2 Km. Tlf. 23 over Dalmose Central. Gaarden ligger c. 7½ Km. fra Skjelskør. Ejer: *Hans Hansen*, som overtog Gaarden 1. April 1883, er født paa Ejendommen 3. Oktbr. 1850 og gift med *Marie Jensen*, født i Flakkebjerg 3. Aug. 1863.

Matr.-Nr. 8 m. fl. af Høve. Hartkorn 8 Tdr. 2 Skpr. 1½ Alb. Ejendoms-skyld 42,000 Kr. Brandassurance for Bygningerne c. 24,000 Kr.; desuden for en Arbejderbolig 1,000 Kr. Areal 68 Tdr. Ld., deraf Ager 66½, Have og Gaardsplads 1½. Agermarken drives i en 8 Marksdrift: Havre, Helbrak, Vintersæd, Byg, Roer, Blandsæd og 2aars Græs. Jordens Bonitet er noget letmuldet. Der holdes 22 Køer, 16 Stkr. Ungkvæg og Kalve og 2 Tyre af rød dansk Race, 6 Heste og 2 Plage. Sidste Aar solgtes c. 80 Fedesvin.

Ørholmgaard blev købt fri fra Fæste under Grevskabet Holsteinborg af den nuværende Ejer, samtidig med at han overtog den efter sin Fader, Hans Hansen, der 1830 havde faaet Fæstet i Arv efter sin Fader, Hans Olsen.

Gaarden ligger i Høve med sine Jorder strakt ud mod S. og V. Bygningerne er opført 1894—96. Hovedb. ligger mod N. og er af Grundmur med Tegtag, Avlsb. er af Bindingsværk med Straatage. Vindmotor er opstillet til Drift af de faste Maskiner.

Midgaard, Høve Sogn. Postforb. og St.: Dalmose, hvortil c. 2 Km. Gaarden ligger c. 7½ Km. fra Skjelskør. Ejer: *Søren Buchwald*, som overtog Gaarden 1. Novbr. 1888, er født i Gimlinge 4. Novbr. 1855 og gift med *Ane Christine Hansen*, født i Høve 10. Febr. 1861.

Matr.-Nr. 10 af Høve. Hartkorn 6 Tdr. 5 Skpr. 2 Fdkr. 1 Alb. Ejendoms-skyld 36,500 Kr. Brandassurance for Hovedb. 4,200 Kr., for Avlsb. 13,672 Kr. Areal 58 Tdr. Ld., deraf Ager 56, Eng 1, Have og Gaardsplads 1. Agermarken drives i en 8 Marksdrift: Havre, Helbrak, Vintersæd, Byg, Roer, Blandsæd og 2aars Græs. Jordens Bonitet er middelgod Lermuld paa Lerunderlag. Der holdes 18 Køer, 15 Stkr. Ungkvæg og Kalve og 2 Tyre af rød dansk Race, 5 Heste og 2 Plage. Sidste Aar solgtes c. 80 Fedesvin.

Midgaard var i sin Tid Fæste under Grevskabet Holsteinborg. Senere tilhørte

den Jens Johansen, hvis Enke ægtede N. J. Olsen; da begge Ægteskaber imidlertid var barnløse, gik Gaarden i Arv til Olsens Niece, den nuværende Ejers Hustru.

Gaarden ligger i Høve, omgivet mod N. af Størsteparten af sine Jorder; kun 4 Tdr. Ld. er fraliggende c. 1 Km. mod NØ. Hovedb., der ligger mod N., er ligesom den



Midgaard.

Ø. Længe ældre Bindingsværkshuse, medens v. og s. Længe er opført 1904 og 1910 af Grundmur. Alle Bygningerne har Straatage. En stor Hjælm, der 1902 er bygget udenfor Gaarden, har Paptag.

Gaardagergaard, Høve Sogn. Postforb. og St.: Dalmose, hvortil c. 2 Km. Tlf. 27 over Dalmose Central. Gaarden ligger c. 7½ Km. fra Skjelskør. Ejer: *Hans Nielsen*, som overtog Gaarden 1. Novbr. 1869, er født i Fiurendal Sogn 18. April 1841 og gift med *Ane Hansen*, født i Verninge Sogn paa Fyen 2. Marts 1851.

Matr.-Nr. 11a af Høve. Hartkorn 6 Tdr. 7 Skpr. 1 Fdkr. 1½ Alb. Ejendoms-skyld 37,000 Kr. Brandassurance for Bygningerne 17,400 Kr. Areal 55 Tdr. Ld., deraf Ager 54, Have og Gaardsplads 1. Agermarken drives i en 8 Marksdrift: Havre, Roer, Byg, Roer, Blandsæd, Havre og 2aars Græs. Jordens Bonitet er

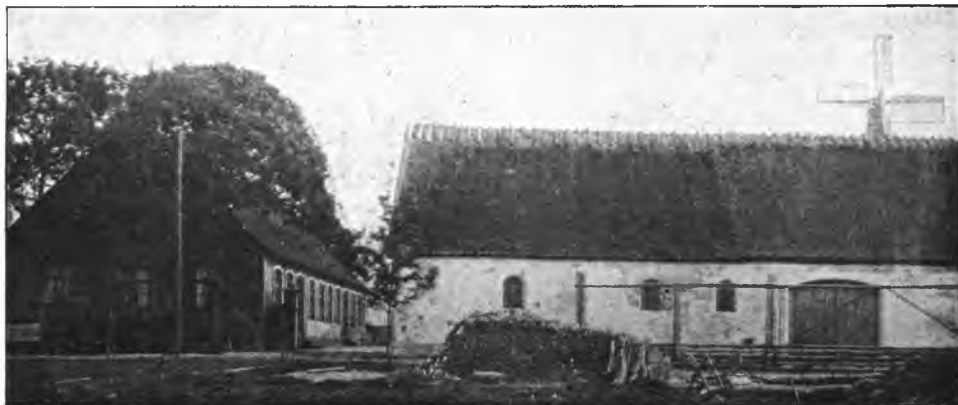

Gaardagergaard.

god Lermuld. Der holdes 18 Køer, 12 Stkr. Ungkvæg og Kalve og 1 Tyr af rød dansk Race, 5 Heste samt 4 Plage og Føl. Sidste Aar solgtes c. 50 Fedesvin.

Gaardagergaard ligger umiddelbart ved Næstved-Skjelskør Landevej, omgivet af sine Jorder. Den blev frikøbt fra Fæste under Grevskabet Holsteinborg af den nuværende Ejer, samtidig med at han overtog Gaarden.

Bygningerne stammer fra 1875, da Gaarden udflyttedes fra Byen, og er alle af Grundmur. Hovedb. ligger mod N. og har Spaantag, Avlsb. Straatage. Til Formaling af Foderkornet er opstillet en Husmølle.

Lykkegaard, Høve Sogn. Postforb. og St.: Dalmose, hvortil c. 2 Km. Tlf. 22 over Dalmose Central. Gaarden ligger c. 7½ Km. fra Skjelskør. Ejer: *Jens Johansen*, som overtog Gaarden 2. Maj 1898, er født i Frankerup 21. Jan. 1876 og gift med *Karen Dorthea Petersen*, født i Egeslevmagle 15. Jan. 1877.

Matr.-Nr. 12a m. fl. af Høve. Hartkorn 6 Tdr. 7 Skpr. 3 Fdkr. 1½ Alb. Ejendomsskyld 36,500 Kr. Brandassurance for Hovedb. 4,000 Kr., for Avlsb. 12,000 Kr. Areal 53 Tdr. Ld., deraf Ager 51½, Eng ½, Have og Gaardsplads 1. Agermarken drives i en 8 Marksdrift: Havre, Roer, Byg, benyttet Brak, Rug, Blandsæd og 2aars Græs. Jordens Bonitet er god Muld paa lerblandet Underlag. Der holdes 20 Køer, 14 Stkr. Ungkvæg og Kalve og 1 Tyr af rød dansk Race, 5 Heste og 2 Plage. Sidste Aar solgtes c. 55 Fedesvin.

Lykkegaard var i sin Tid Fæste under Grevskabet Holsteinborg, men tilhørte senere Hans Jensen, der 1894 solgte til Jens Christensen, af hvem den nuværende Ejer har købt.

Gaarden ligger i Høve i den s. Side af sine Jorder. Hovedb. er opført 1850 af Grundmur, medens den v. Længe er opført 1896 og Staldlængen 1907. Den n. Længe er af Grundmur, de øvrige Avlsb. af Bindingsværk. De faste Maskiner drives ved Vindmotor.

Duemark, Høve Sogn. Postforb. og St.: Dalmose, hvortil c. 2 Km. Gaarden ligger c. 7½ Km. fra Skjelskør. Ejerinde: Enkefru *Ellen Hansen*, som overtog Gaarden c. 1892 ved sin Mands, *Ole Hansens* Død, er født i Høve 20. Novbr. 1841.

Matr.-Nr. 13a af Høve. Hartkorn 7 Tdr. 6 Skpr. 1 Alb. Ejendomsskyld 40,000 Kr. Brandassurance for Hovedb. 3,990 Kr., for Avlsb. 10,831 Kr. Areal 64 Tdr. Ld., deraf Ager 63, Have og Gaardsplads 1. Agermarken drives i en 8 Marksdrift: Brak, Vintersæd, Blandsæd, Roer, Byg, Havre og 2aars Græs. Jordens Bonitet er noget letmuldet. Der holdes 21 Køer, 15 Stkr. Ungkvæg og Kalve og 1 Tyr af rød dansk Race samt 6 Heste. Sidste Aar solgtes c. 50 Fedesvin.

Duemark har været Fæste under Grevskabet Holsteinborg. Den ligger i Høve med sine Jorder samlede mod N. Hovedb. ligger mod N. og er ligesom den v. Længe af ældre Bindingsværk, medens den s. og ø. Længe er opført i 1890erne af Grundmur. Alle Bygningerne har Straatage.

Aasgaard, Høve Sogn. Postforb. og St.: Dalmose, hvortil c. 3½ Km. Tlf. 20 over Egeslevmagle Central. Gaarden ligger c. 7½ Km. fra Skjelskør. Ejer:



Aasgaard.

Kristian Hansen, som overtog Gaarden i 1904, er født i Haldagerlille 16. Septbr. 1854 og gift med *Marie Poulsen*, født i Landsgrav 22. Novbr. 1863.

Matr.-Nr. 14a m. fl. af Høve. Hartkorn 6 Tdr. 4 Skpr. 1 Fdkr. ¼ Alb. Ejendomsskyld 40,000 Kr. Brandassurance for Bygningerne c. 17,000 Kr. Areal

69½ Td. Ld., deraf Ager 63½, Skov 2, Græsningsjord 3, Have og Gaardsplads 1. Agermarken drives uden fast Sædskifte, for en stor Del med Frøavl. Jordens Bonitet er nærmest letmuldet. Der holdes 21 Køer, 15 Stkr. Ungkvæg og Kalve og 2 Tyre af rød dansk Race, 6 Heste og 2 Plage. Sidste Aar solgtes c. 75 Fedesvin.

Aasgaard har været Fæste under Grevskabet Holsteinborg, men frikøbtes af Jørgen Harboe, der senere solgte til Lærer Christensen fra Vedskølle. 1857 købte den nuværende Ejers Fader, Hans Jensen, Gaarden ved Auktion, og 1904 skødede han den til sin Søn.

Gaarden ligger ved Næstved-Skjelskør Landevej og er helt straatækket. Hovedb., der ligger mod N., og den ø. Længe er opført 1857 af Bindingsværk, de andre Avlsb. 1904 af Grundmur. Udenfor den egentlige Gaardplan er bygget to Svinestalde og et Materialhus.

Børstelanggaard, Høve Sogn. Postforb. og St.: Dalmose, hvortil c. 2 Km. Tlf. 29 over Dalmose Central. Gaarden ligger c. 8½ Km. fra Skjelskør. Ejer: Sognefoged *Niels Jørgen Jensen*, som overtog Gaarden 1. April 1884, er født i Fuglebjerg 30. Aug. 1856 og gift med *Christine Christensen*, født paa Ejendommen 5. Marts 1860.

Matr.-Nr. 16a af Høve. Hartkorn 7 Tdr. 4 Skpr. 2 Fdkr. Ejendoms-skyld 41,000 Kr. Brandassurance for Bygningerne 10,948 Kr. Areal 69½ Td. Ld., deraf Ager 68, Have og Gaardsplads 1½. Af Agermarken drives 40 Tdr. Ld. i en 8 Marksdrift: Helbrak, Hvede, Byg, Roer, Byg, Havre og 2aars Græs; 28 Tdr. Ld. i en 6 Marksdrift: Havre, Helbrak, Rug, Byg og 2aars Græs. Der holdes 20 Køer, 9 Stkr. Ungkvæg og Kalve og 1 Tyr af rød dansk Race, 5 Heste, 2 Plage og 3 Faar. Sidste Aar solgtes c. 50 Fedesvin.

Børstelanggaard, der ligger tæt Ø. for Høve, har i sin Tid været Fæste under Grevskabet Holsteinborg. Staldlængen er opført 1876 af Grundmur med Paptag, de øvrige Bygninger er af Bindingsværk med Straatage og stammer helt tilbage fra Uds kiftnings-tiden. Hovedb. ligger mod N., omgivet af den kønne Have.

Kravsgaard, Høve Sogn. Postforb. og St.: Dalmose, hvortil c. 2 Km. Gaarden ligger c. 8½ Km. fra Skjelskør. Ejer: *Peter Hansen Petersen*, som overtog Gaarden i Sommeren 1907, er født i Høve 30. Juli 1879 og gift med *Mary Nielsen*, født i Tingjellinge 3. April 1893.

Matr.-Nr. 17a af Høve. Hartkorn 6 Tdr. 2 Skpr. 3 Fdkr. Ejendomsskyld 37,000 Kr. Brandassurance for Bygningerne c. 9,500 Kr. Areal 62 Tdr. Ld., deraf Ager 61, Have og Gaardsplads 1. Af Agermarken drives 40 Tdr. Ld. i en 8 Marksdrift: Helbrak, Hvede, Blandsæd, Roer, Byg, Havre og 2aars Græs; 21 Tdr. Ld. drives i en 7 Marksdrift: Havre, Helbrak, Rug, Vikkehavre, Blandsæd og 2aars Græs. Jordens Bonitet er lermuldet. Der holdes 17 Køer, 15 Stkr. Ungkvæg og Kalve og 1 Tyr af rød dansk Race, 5 Heste, 4 Plage og Føl samt 3 Faar. Sidste Aar solgtes c. 50 Fedesvin.

Kravsgaard har den nuværende Ejer købt fri fra Fæste under Grevskabet Holsteinborg. Gaarden ligger tæt Ø. for Høve og frembyder Billedet af en smuk, ældre, straatækket Bindingsværks-Gaard. Hovedb. ligger mod N.

Krøllausgaard, Høve Sogn. Postforb. og St.: Dalmose, hvortil c. 2 Km. Tlf. 30 over Dalmose Central. Gaarden ligger c. 8½ Km. fra Skjelskør. Ejer: *Hans Chr. Hansen*, som overtog Gaarden i Juni 1909, er født i Sørbylille 22. Novbr. 1869 og gift med *Christine Jensen*, født paa Ejendommen 24. Oktbr. 1865.

Matr.-Nr. 18a af Høve. Hartkorn 8 Tdr. 4 Skpr. 3 Fdkr. ¼ Alb. Ejendoms-skyld 46,000 Kr. Brandassurance for Hovedb. 4,410 Kr., for Avlsb. 11,730 Kr. Areal 91 Tdr. Ld., deraf Ager 88½, Eng 1½, Have og Gaardsplads 1. Af Agermarken drives 48 Tdr. Ld. i en 8 Marksdrift: Havre, Helbrak, Vintersæd, Byg, Roer, Havre og 2aars Græs; 40½ Td. Ld. drives i en 7 Marksdrift: Rug efter Halvbrak, Blandsæd, Staldfoder, Blandsæd og 2½ aars Græs. Jordens Bonitet er for Halvdelen Vedkommende god Lermuld, medens Resten er af noget let-

tere Beskaffenhed. Der holdes 22 Køer, 16 Stkr. Ungkvæg og Kalve og 1 Tyr af rød dansk Race, 6 Heste og 2 Plage. Sidste Aar solgtes c. 65 Fedesvin.

Krøllausgaard menes at have sit Navn fra Udskiftningens Tid efter nogle af Gaardens Agre. Den ligger tæt Ø. for Høve og har i sin Tid været Fæste under Grevskabet Holsteinborg. Den sidste Fæster var Niels Jørgensen; hans Enke ægtede Jørgen



Krøllausgaard.

Jensen 1865, som straks købte Gaarden fri. Og da han døde 1909, gik den i Arv til hans Svigerson, den nuværende Ejer.

Hovedb., der ligger mod N., er ligesom den ø. og v. Længe af Bindingsværk, ældre, men velholdte; derimod er Staldlængen opført 1875 af Grundmur. Udenfor den egentlige Gaardplan findes to Svinestalde og et Par mindre Bygninger.

Hvilehøj, Høve Sogn. Postforb. og St.: S. Bjerre, hvortil c. 1 Km. Tlf. 32 over S. Bjerre Central. Gaarden ligger c. 7½ Km. fra Skjelskør. Ejer: *Christen N. Sørensen*, som overtog Gaarden 1. April 1907, er født i Egeslevmagle 8. Jan. 1882 og gift med *Marie Larsen*, født i Esholt 27. Jan. 1882.

Matr.-Nr. 3a af Oreby. Hartkorn 6 Tdr. 4 Skpr. 1 Fdkr. 2 Alb. Ejendoms-skyld 40,000 Kr. Brandassurance for Hovedb. 7,000 Kr., for Avlsb. 10,500 Kr. Areal 51½ Td. Ld., deraf Ager 46½, Kultureng 4, Have og Gaardsplads 1. Agermarken drives i en 8 Marksdrift: Havre, Roer, Byg, Roer, Byg og 3aars Græs, delvis til Frøavl; et større Stykke dyrkes med Lucerne. Jordens Bonitet er god Lermuld. Der holdes 20 Køer, 12 Stkr. Unkvæg og Kalve og 2 Tyre af rød dansk Race, 4 Heste samt 3 Plage og Føl. Sidste Aar solgtes c. 150 Fedesvin.



Hvilehøj.

Hvilehøj har den nuværende Ejer købt af Christian Nielsen, som 1895 havde arvet den efter sin Morfader, Niels Hansen, hvem den havde tilhørt i en lang Aar-række. I gamle Dage har den været Fæste under Grevskabet Holsteinborg.

Gaarden ligger i Oreby og er helt af Grundmur, opført i 1890erne efter Ildsvaade. Den teglhængte Hovedb. ligger mod N., hyggeligt omgivet af Haven. Avlsb. har Straa-tage. — Jorderne har deres største Udstrækning mod Ø. og V.; dens Overflade er jævn og bekvem.

Ved Oreby laa formentlig den Oregaard, hvortil Rentemester Jochum Beck nævnes 1566.

Endregaard, Høve Sogn. Postforb. og St.: S. Bjerre, hvortil c. 1 Km. Gaarden ligger c. 7½ Km. fra Skjelskør. Ejer: *Lars Nielsen*, som overtog Gaarden 24. April 1893, er født paa Ejendommen 30. April 1857.

Matr.-Nr. 2a af Oreby. Hartkorn 7 Tdr. 2 Skpr. 2 Fdkr. 2 Alb. Ejendomsskyld 36,000 Kr. Brandassurance for Hovedb. 4,500 Kr., for Avlsb. 11,970 Kr. Areal 56½ Td. Ld., deraf Ager 55½, Have og Gaardsplads 1. Agermarken drives i en 8 Marksdrift: Havre, Helbrak, Vintersæd, Byg, Roer, Blandsæd og 2aars Græs. Jordens Bonitet er i Halvdelen af Arealet lermuldet, i den anden Halvdel sandmuldet. Der holdes 19 Køer, 7 Stkr. Ungkvæg og Kalve og 1 Tyr af rød dansk Race, 4 Heste og 2 Plage. Sidste Aar solgtes c. 60 Fedesvin.

Endregaard ligger i Oreby i den s. Side af sine noget kuperede Jorder. Den blev frikøbt fra Fæste under Grevskabet Holsteinborg af den nuværende Ejer, samtidig med at han overtog den efter sine Forældre. Alle Bygningerne er opført 1893 efter Ildsvaade af Grundmur med Straatage. Senere er udenfor Gaarden bygget en rummelig Hjælm og nogle andre mindre Avlsb. Hovedb. ligger mod S., omgivet af Have og Plantninger.

Hvolpegaard, Høve Sogn. Postforb. og St.: S. Bjerre, hvortil c. 1 Km. Tlf. 23 over S. Bjerre Central. Gaarden ligger c. 7½ Km. fra Skjelskør. Ejer: *Rasmus Laurits Jørgensen*, som overtog Gaarden 1. April 1887, er født paa Ejendommen 21. Febr. 1861 og gift med *Anna Hansen*, født i S. Bjerre 9. Juli 1863.

Matr.-Nr. 4 m. fl. af Oreby. Hartkorn 7 Tdr. 1 Skp. 3 Fdkr. 2 Alb. Ejendomsskyld 39,000 Kr. Brandassurance for Bygningerne 19,990 Kr. Areal 63 Tdr. Ld., deraf Ager 57½, Kultureng 4, Have og Gaardsplads 1½. Agermarken drives i en 9 Marksdrift: Havre, Helbrak, Vintersæd, Byg, Roer, Blandsæd og 3aars Græs. Jordens Bonitet er dels lermuldet, dels sortmuldet. Der holdes 19 Køer, 12 Stkr. Ungkvæg og Kalve og 1 Tyr af rød dansk Race, 5 Heste, 5 Plage og Føl samt 1 Faar. Sidste Aar solgtes c. 35 Fedesvin og c. 50 Maanedsgriise.

Hvolpegaard, der ligger i Oreby, var tidligere Fæste under Grevskabet Holsteinborg, men blev frikøbt af den nuværende Ejers Bedstefader, Rasmus Larsen. Bygningerne er alle af Grundmur med Straatag paa Hovedb., Paptage paa Avlsb. Jorderne strækker sig navnlig mod V.

I Hestebesætningen findes flere fremragende Avlsdyr, bl. a. den bekendte, statspræmierede Halvblodshingst »Solon«.

Galbrogaard, Høve Sogn. Postforb. og St.: S. Bjerre, hvortil c. 3 Km. Gaarden ligger c. 7½ Km. fra Skjelskør. Ejer: *Peter Hansen*, som overtog Gaarden 5. Maj 1876, er født i S. Bjerre 11. Febr. 1847 og gift med *Karen Sofie Jørgensen*, født i Oreby 25. Maj 1854.

Matr.-Nr. 6a m. fl. af Oreby. Hartkorn 4 Tdr. 6 Skpr. Ejendomsskyld 42,000 Kr. Brandassurance for Hovedb. 8,295 Kr., for Avlsb. 13,810 Kr. Areal 66 Tdr. Ld., deraf Ager 63½, Mose 1½, Have og Gaardsplads 1. Agermarken drives i en 10 Marksdrift: Helbrak, Hvede, Blandsæd, Roer, Byg, Staldfoder, Rug, Havre og 2aars Græs. Jordens Bonitet er lermuldet. Der holdes 20 Køer, 9 Stkr. Ungkvæg og Kalve og 1 Tyr af rød dansk Race, 5 Heste og 2 Plage. Sidste Aar solgtes c. 80 Fedesvin.

Galbrogaard var i sin Tid Fæste under Grevskabet Holsteinborg. Den sidste Fæster var Hans Larsen, hvis Enke 1872 købte Gaarden til Frihed og 1876 overdrog den til sin Datterdatters Mand, den nuværende Ejer.

Gaarden ligger tæt N. for Næstved-Skjelskør Landevej og er opført 1878—84. Hovedb. ligger mod S., omgivet af den store, smukke Have; den er af Grundmur og rummer en stor og god Lejlighed. Avlsb. er af tilhuggen Granit. Alle Bygningerne har Straatage.

Lundebjerg, Høve Sogn. Postforb. og St.: S. Bjerre, hvortil c. 1 Km. Tlf. 7 over S. Bjerre Central. Gaarden ligger c. 7½ Km. fra Skjelskør. Ejer: *Theodor Nielsen*, som overtog Gaarden 1. Novbr. 1907, er født paa Ejendommen 31. Jan. 1882.

Matr.-Nr. 9a m. fl. af Oreby. Hartkorn 7 Tdr. 4 Skpr. 2 Fdkr. 2 Alb. Ejen-

domsskyld 41,000 Kr. Brandassurance for Hovedb. c. 8,000 Kr., for Avlsb. c. 18,000 Kr. Areal 70 Tdr. Ld., deraf Ager 67¼, Mose 1, Have og Gaardsplads 1¼. Agermarken drives uden fast Sædskifte, men med en ret betydelig Frøavl. Jordens Bonitet er lermuldet. Der holdes 15 Køer, 12 Stkr. Ungkvæg og Kalve og 1 Tyr af rød dansk Race, 5 Heste og 2 Plage. Sidste Aar solgtes c. 100 Fedesvin.

Lundebjerg ligger i Oreby i den n. Side af sine noget kuperede Jorder. Den blev frikøbt fra Fæste under Grevskabet Holsteinborg c. 1852 af den nuværende Ejers Fader, Christen Nielsen († 1888). Bygningerne er dels af Grundmur, dels af Bindingsværk, alle med Straatage. Hovedb. ligger mod N. Petroleumsmotor er installeret.

Dyrehavsgaard, Høve Sogn. Postforb. og St.: S. Bjerre, hvortil c. 1 Km. Gaarden ligger c. 7½ Km. fra Skjelskør. Ejer: *Christen Søren Christensen*, som overtog Gaarden 1. Maj 1909, er født paa Ejendommen 27. Febr. 1884 og gift med *Olga Pedersen*, født i Svendstrup 15. Febr. 1890.



Dyrehavsgaard.

Matr.-Nr. 10 m. fl. af Oreby. Hartkorn 8 Tdr. 3 Skpr. ½ Alb. Ejendoms-skyld 47,000 Kr. Brandassurance for Bygningerne c. 21,000 Kr. Areal 84 Tdr. Ld., deraf Ager 79½, Eng 3, Have og Gaardsplads 1½. Af Agermarken drives 49½ Td. Ld i en 10 Marksdrift: Brak, Vintersæd, Byg, Roer, Byg, Rug, Havre og 3aars Græs; 30 Tdr. Ld. i en 4 Marksdrift: Havre, Roer, Byg og 1aars Græs. Der holdes 24 Køer, 12 Stkr. Ungkvæg og Kalve og 2 Tyre af rød dansk Race, 6 Heste samt 3 Plage og Føl. Sidste Aar solgtes c. 100 Fedesvin.

Dyrehavsgaard ligger i Oreby i den n. Side af sine bølgeformede Jorder. Den var i sin Tid Fæste under Hovedgaarden Basnæs. Senere tilhørte den Jens Hansen, fra hvem den 1884 kom til hans Plejesøn, Hans Christensen († 1902), hvis Enke 1909 skødede Gaarden til deres Søn, den nuværende Ejer.

Bygningerne er ældre, men der har i de senere Aar været en hel ny, grundmuret Gaard under Opførelse. Hovedb. kommer til at ligge mod S. Til Drift af de faste Maskiner installeres Petroleumsmotor.

Gildsgaard, Kvislemark Sogn. Postforb. og St.: Sandved, hvortil c. 3 Km. Gaarden ligger c. 17 Km. fra Næstved. Ejer: *Jørgen Albrecht Nielsen*, som overtog Gaarden 11. Febr. 1906, er født i Everdrup Sogn 22. Decbr. 1864 og gift med *Thora Johanne Larsen*, født i Næstved 8. Maj 1872.

Matr.-Nr. 7 m. fl. af Kvislemark. Hartkorn 10 Tdr. 2¼ Alb. Ejendoms-skyld 50,000 Kr. Brandassurance for Hovedb. 8,000 Kr., for Avlsb. 10,800 Kr. Areal 86 Tdr. Ld., deraf Ager 84¾, Have og Gaardsplads 1½. Agermarken drives i en 8 Marksdrift: Havre, Helbrak, Vintersæd, ½ Byg ½ Roer, ½ Staldfoder ½ Byg, Blandsæd og 2aars Græs. Jordens Bonitet er god, frugtbar Lermuld.

Der holdes 20 Køer, 18 Stkr. Ungkvæg og Kalve og 2 Tyre af rød dansk Race, 6 Heste, 4 Plage og Føl og 2 Faar. Sidste Aar solgtes c. 60 Fedesvin.

Gildsgaard var i sin Tid Fæste under Hovedgaarden Førsløv. Senere tilhørte den Christen Jørgensen, der var barnefødt paa Ejendommen, og som 1884 solgte den til Propr. Jørgensen; denne solgte 1891 Gaarden til Forpagter Friis fra Holmegaard,



Gildsgaard.

som 1897 solgte til Eskildsen, der atter 1902 solgte til Laurits Hansen, af hvem den nuværende Ejer har købt.

Gaarden ligger i Kvislemark i den v. Side af sine Jorder. Den grundmurede Hoveddb. er opført 1868 i den n. Side af Gaardspladsen. Avlsb. er ældre Bindingsværkshuse. Alle Bygningerne har Straatage. Udenfor Gaarden er bygget en rummelig Hjælm.

Mathias Hemmingsen og hans Søn, Is Madsen, af Kvislemark nævnes i det 15. Aarhundrede. 1451 boede Væbneren Hans Portmand her.

Skindhavegaard, Kvislemark Sogn. Postforb. og St.: Sandved, hvortil c. 3½ Km. Tlf. 57 over Sandved Central. Gaarden ligger c. 18 Km. fra Næstved. Ejer: *Hans Nielsen*, som overtog Gaarden 1. Maj 1889, er født i Agerup 21. Febr. 1858 og gift med *Sofie Berthelsen*, født i København 21. Septbr. 1860, † 1890.



Skindhavegaard.

Matr.-Nr. 9a m. fl. af Kvislemark. Hartkorn 6 Tdr. 3 Skpr. 1 Fdkr. 2¼ Alb. Ejendomsskyld 36,000 Kr. Brandassurance for Hoveddb. 5,960 Kr., for Avlsb. 10,725 Kr. Areal 61 Tdr. Ld., deraf Ager 60, Have og Gaardsplads 1. Agermarken drives i en 5 Marksdrift: Havre, Helbrak, Vintersæd, Byg og 1aars Græs. Jordens Bonitet er middelgod Lermuld. Der holdes 16 Køer, 8 Stkr. Ungkvæg

og Kalve og 1 Tyr af rød dansk Race, 5 Heste, 1 Plag og 2 Faar. Sidste Aar solgtes c. 55 Fedesvin.

Skindhavegaard blev c. 1850 købt fri fra Fæste under Grevskabet Holsteinborg af Peder Christensen, der 1860 efterfulgtes af sin Søn, Jens Pedersen; denne skødede 1887 Ejendommen til sin Plejedatter, med hvem den nuværende Ejer to Aar senere blev gift.

Gaarden ligger tæt Ø. for Kvislemark, omgivet af sine Jorder med Undtagelse af 12 Tdr. Ld., der er fraliggende c. 800 M. mod NØ. Avlsb. er opført i 1880erne af Bindingsværk med Straatage. Den grundmurede, teglhængte Hovedb. ligger mod S.; den er opført 1890 og rummer en stor og god Lejlighed. Bag den strækker sig, den kønne, velholdte Have, der mod S. fortsættes i et lille Anlæg. Elektrisk Lys og Kraft agtes i en nær Fremtid indlagt.

Toftbjerggaard, Kvislemark Sogn. Postforb. og St.: Sandved, hvortil c. 3½ Km. Gaarden ligger c. 18 Km. fra Næstved. Ejer: *Peder Pedersen Jensen*, som overtog Gaarden 1. Maj 1900, er født paa Ejendommen 22. April 1850 og gift med *Hanne Sofie Christensen*, født i Kvislemark 30. Decbr. 1859.



Toftbjerggaard.

Matr.-Nr. 10 af Kvislemark. Hartkorn 7 Tdr. 7 Skpr. 2 Fdkr. 1 Alb. Ejendoms-skyld 46,000 Kr. Brandassurance for Bygningerne c. 14,000 Kr. Areal 78 Tdr. Ld., deraf Ager 77, Have og Gaardsplads 1. Agermarken drives i en 8 Marksdrift: Vintersæd efter Halvbrak, Byg, Roer, Havre, Byg og 2aars Græs. Jordens Bonitet er dels lermuldet, dels af noget lettere Beskaffenhed. Der holdes 22 Køer, 20 Stkr. Ungkvæg og Kalve og 1 Tyr af rød dansk Race, 5 Heste, 4 Plage og Føl samt 3 Faar. Sidste Aar solgtes c. 70 Fedesvin.

Toftbjerggaard, der ligger tæt Ø. for Kvislemark, har i sin Tid været Fæste under Grevskabet Holsteinborg. Den sidste Fæster var Peder Pedersen, hvis Søn, Jens Pedersen, 1853 købte Gaarden til Frihed. Han døde 1869, hvorpaa hans Enke sad inde med Ejendommen til sin Død i 1900; Gaarden gik da i Arv til deres Søn, den nuværende Ejer.

Bygningerne er hovedsagelig af Bindingsværk med Straatage, opførte i 1850erne, men senere gentagne Gange gennemrestaurerede. Hovedb. ligger mod N.

Møllevejgaard, Kvislemark Sogn. Postforb. og St.: Sandved, hvortil c. 3 Km. Gaarden ligger c. 17 Km. fra Næstved. Ejer: *Mads Hansen*, som overtog Gaarden i 1898, er født paa Ejendommen 25. Maj 1849 og gift med *Kirstine Sørensen*, født i Taarnemark 25. Decbr. 1850.

Matr.-Nr. 13a m. fl. af Kvislemark. Hartkorn 9 Tdr. 2 Skpr. Ejendoms-skyld 43,000 Kr. Brandassurance for Bygningerne c. 14,000 Kr. Areal 69 Tdr. Ld., deraf Ager 68, Have og Gaardsplads 1. Agermarken drives i en 5 Marksdrift:

Havre, Roer, Byg, Byg og 1aars Græs. Jordens Bonitet er god Lermuld. Der holdes 20 Køer, 15 Stkr. Ungkvæg og Kalve og 1 Tyr af rød dansk Race samt 4 Heste. Sidste Aar solgtes c. 100 Fedesvin.

Møllevejrgaard blev 1855 af den nuværende Ejers Fader, Hans Hansen, købt fri fra Fæste under Grevskabet Holsteinborg. Avlsb. stammer fra 1840erne og er af Bindingsværk. Hovedb., der ligger mod Ø., er grundmuret. Alt er tækket med Straa. Hovedparten af Jorderne ligger samlede ved Gaarden; 12 Tdr. Ld. er dog fraliggende c. 2 Km. mod NØ.

Menstrup Præstegaard, Marvede Sogn. Postforb. og St.: Hyllinge, hvortil c. 3 Km. Gaarden ligger c. 15 Km. fra Næstved. Nuværende Beneficiarius: Pastor *Münster*. Avlingen er bortforpagtet.

Matr.-Nr. 1a af Menstrup. Hartkorn 6 Tdr. 2 Skpr. 1 Fdkr. $\frac{1}{2}$ Alb. Ejendomsskyld 40,000 Kr. Brandassurance for Bygningerne c. 24,000 Kr. Areal 50 Tdr. Ld., deraf Ager 47, Have og Gaardsplads 3. Agermarken drives i en 8 Marksdrift: Havre, Helbrak, Vintersæd, Byg, Roer, Blandsæd og 2aars Græs. Jordens Bonitet er lermuldet. Der holdes 10 Køer, 20 Stkr. Ungkvæg og Kalve og 1 Tyr af rød dansk Race samt 4 Heste. Sidste Aar solgtes c. 40 Fedesvin.

Menstrup Præstegaard ligger i Menstrup By, omgivet af sin meget store og smukke Have. Bygningerne er af Grundmur. Den teglhængte Hovedb. er opført 1907, Avlsb., som har Straatage, er noget ældre. — Jorderne strækker sig mod V. over et jævnt og bekvemt Terræn.

Mørkold, Marvede Sogn. Postforb. og St.: Hyllinge, hvortil c. 7 Km. Tlf. 35 over Menstrup Central. Gaarden ligger c. 12 Km. fra Næstved. Ejer: Branddirektør *Jens Hansen*, som overtog Gaarden 1. Maj 1908, er født i Haarslev 10. April 1871 og gift med *Sofie Larsen*, født i Menstrup 5. Oktbr. 1880.



Mørkold.

Matr.-Nr. 4a af Menstrup. Hartkorn 6 Tdr. 2 Skpr. 2 Fdkr. $2\frac{1}{4}$ Alb. Ejendomsskyld 35,000 Kr. Brandassurance for Hovedb. 6,000 Kr., for Avlsb. 10,600 Kr. Areal 52 Tdr. Ld., deraf Ager 50, Mose 1, Have og Gaardsplads 1. Agermarken drives i en 7 Marksdrift: Helbrak, Vintersæd, $\frac{1}{2}$ Byg $\frac{1}{2}$ Roer, Blandsæd, Havre og 2aars Græs. Jordens Bonitet er god, lerblandet Muld. Der holdes 14 Køer, 9 Stkr. Ungkvæg og Kalve og 1 Tyr af rød dansk Race, 4 Heste samt 3 Plage og Føl. Sidste Aar solgtes c. 50 Fedesvin.

Mørkold var tidligere Fæste under Sorø Akademi. Senere tilhørte den Hans Olsen, hvis Enke ægtede Ole Larsen, som efterfulgtes af sin Svigersøn, Hans Peder Larsen. Denne solgte 1895 Ejendommen til sin Svoger, Hans Olsens Søn, Ole Hansen, hvis Søn er den nuværende Ejer.

Gaarden ligger i Menstrup (gl. Form »Meyenstorp« og »Meenstorp«) med sine Jorder strakt ud mod N. Den grundmurede Hovedb. er opført 1857 i den ø. Side af Gaardspladsen. Avlsb. er af Bindingsværk, opført omtrent paa samme Tid. Alle Bygningerne har Straatage. Elektrisk Lys og Kraft agtes indlagt.

Tidike Bærnc eller Bænck af Meinstrup nævnes 1408 og Velatus Kat de Meenstorp, armiger, 1416. Aar 1472 forlenede Abbeden i Ringsted Kloster Landsdommeren Henr. Meinstrup med Meinstrup By.

Skræppebjerggaard, Marvede Sogn. Postforb. og St.: Hyllinge, hvortil c. 6 Km. Tlf. 42 over Menstrup Central. Gaarden ligger c. 13 Km. fra Næstved. Ejer: *Rasmus Hansen*, som overtog Gaarden i Oktbr. 1912, er født i Høve 27. Juli 1886.

Matr.-Nr. 5a m. fl. af Menstrup. Hartkorn 6 Tdr. 4 Skpr. 2½ Fdkr. 2 Alb. Ejendomsskyld 37,000 Kr. Brandassurance for Bygningerne c. 20,000 Kr. Areal 55 Tdr. Ld., deraf Ager 54, Have og Gaardsplads 1. Agermarken drives i en 8 Marksdrift: Havre, Helbrak, Vintersæd, Byg, Roer, Blandsæd og 2aars Græs. Jordens Bonitet er lermuldet. Der holdes 12 Køer, 22 Stkr. Ungkvæg og Kalve og 1 Tyr af rød dansk og Korthornsrace, 4 Heste samt 3 Plage og Føl. Sidste Aar solgtes c. 60 Fedesvin.

Skræppebjerggaard har i sin Tid været Fæste under Sorø Akademi. Den ligger i Menstrup i den s. Side af sine Jorder; de nustaaende Bygninger er opført i 1880erne, Hovedb. af Grundmur, Avlsb. af Bindingsværk med Straatage.

Lerbjerggaard, Marvede Sogn. Postforb. og St.: Hyllinge, hvortil c. 3½ Km. Tlf. 14 over Menstrup Central. Gaarden ligger c. 13 Km. fra Næstved. Ejer: *Peter Rasmussen*, som overtog Gaarden 1. April 1910, er født i Menstrup 7. Aug. 1853 og gift med *Marie Jespersen*, født paa Ejendommen 2. Juli 1865.



Lerbjerggaard.

Matr.-Nr. 7a m. fl. af Menstrup. Hartkorn 9 Tdr. 1 Fdkr. ½ Alb. Ejendoms-skyld 48,000 Kr. Brandassurance for Hovedb. 4,675 Kr., for Avlsb. 20,425 Kr. Areal 84 Tdr. Ld., deraf Ager 83, Have og Gaardsplads 1. Agermarken drives i en 8 Marksdrift: Havre, Helbrak, Vintersæd, ½ Roer ½ Staldfoder, Byg, 1aars Græs, Blandsæd og 1aars Græs. Jordens Bonitet er god, frugtbar Lermuld. Der holdes 23 Køer, 20 Stkr. Ungkvæg og Kalve og 1 Tyr af rød dansk Race samt 6 Heste. Sidste Aar solgtes c. 70 Fedesvin.

Lerbjerggaard ligger c. 1 Km. N. for Menstrup. Tidligere var den Fæste under Sorø Akademi, men Jesper Jensen købte den til Frihed og efterlod den 1864 til sin Søn, Niels Jespersen († 1909), den nuværende Ejers Svigerfader.

Hovedb., der ligger mod N., og den ø. Længe er ældre, men velholdte Bindingsværkshuse; de øvrige Avlsb. er opført 1870—72 af Grundmur. Alt er tækket med Straa. Benzinmotor er installeret til Drift af de faste Maskiner.

Oremandsbjerg, Marvede Sogn. Postforb. og St.: Hyllinge, hvortil c. 7 Km. Tlf. 1 over Menstrup Central. Gaarden ligger c. 13 Km. fra Næstved. Ejer:

Peter Christian Mortensen, som overtog Gaarden 1. Maj 1904, er født i Taarnemark 8. April 1876 og gift med *Karen Skude*, født i Birket paa Lolland 4. Marts 1890.

Matr.-Nr. 6a m. fl. af Menstrup. Hartkorn 6 Tdr. 1 Skp. 2 Fdkr. $\frac{1}{2}$ Alb. Ejendomsskyld 36,000 Kr. Brandassurance for Hovedb. 8,000 Kr., for Avlsb. 10,500 Kr. Areal 50 Tdr. Ld., deraf Ager 49, Have og Gaardsplads 1. Agermarken drives i en 8 Marksdrift: Havre, delvis benyttet Brak, Vintersæd, Roer, Byg, Blandsæd og 2aars Græs. Jordens Bonitet er god Lermuld. Der holdes 18 Køer, 12 Stkr. Ungkvæg og Kalve og 1 Tyr af rød dansk Race, 4 Heste og 2 Plage. Sidste Aar solgtes c. 70 Fedesvin.

Oremandsbjerg er Arvefæste under Saltø Fideikommis. I mange Aar tilhørte den forhv. Folketingsmand Hans Hansen (Menstrup), men 1899 overdrog han den til sin Søn, Hans Hansen, af hvem den nuværende Ejer har købt. — Hovedb. er opført 1906 af Grundmur med Stentag, Avlsb. er ældre, straatækkede Bindingsværkshuse. De faste Maskiner drives ved Benzinmotor. — Jorderne strækker sig mod N. over et jævnt og godt Terræn.

Fruegaard, Marvede Sogn. Postforb. og St.: Hyllinge, hvortil c. $3\frac{1}{2}$ Km. Tlf. 7 over Menstrup Central. Gaarden ligger c. 13 Km. fra Næstved. Ejer: *Christen Rasmussen*, som overtog Gaarden 1. Oktbr. 1900, er født paa Ejen-



Fruegaard.

dommen 10. Aug. 1863 og gift med *Margrethe Sørensen*, født i Menstrup 28. Maj 1864.

Matr.-Nr. 8 af Menstrup. Hartkorn 8 Tdr. 2 Fdkr. 1 Alb. Ejendomsskyld 43,000 Kr. Brandassurance for Hovedb. 6,000 Kr., for Avlsb. 17,900 Kr. Areal $76\frac{1}{2}$ Td. Ld., deraf Ager 73, Mose $\frac{1}{2}$, Veje $1\frac{1}{2}$, Have og Gaardsplads $1\frac{1}{2}$. Agermarken drives i en 9 Marksdrift: Havre, Helbrak, Vintersæd, Blandsæd, Roer, Byg, Havre og 2aars Græs. Jordens Bonitet er god Lermuld paa Lerunderlag. Der holdes 17 Køer, 19 Stkr. Ungkvæg og Kalve og 1 Tyr af rød dansk Race, 5 Heste samt 4 Plage og Føl. Sidste Aar solgtes c. 45 Fedesvin.

Fruegaard ligger c. 2 Km. NØ. for Menstrup og har i sin Tid været Fæste under Frue Kirkes Mensalgods. 1834 købtes den ved Auktion af den nuværende Ejers Fader, Rasmus Pedersen († 1874), hvis Enke derefter sad inde med Gaarden til sin Død i 1900, da den gik i Arv til deres Søn.

Bygningerne er af Grundmur med Straatage, opførte henholdsvis 1866, 1889 og 1893. Hovedb. ligger mod N., omgivet af Have og Plantninger.

Flakhøjgaard, Marvede Sogn. Postforb. og St.: Hyllinge, hvortil c. 4 Km. Tlf. 13 over Menstrup Central. Gaarden ligger c. 13 Km. fra Næstved. Ejer: *Christian Frederik Christensen*, som overtog Gaarden 1. Septbr. 1883, er født paa Ejendommen 16. Juni 1853 og gift med *Anna Sofie Larsen*, født i Snæslev 23. Novbr. 1861.

Matr.-Nr. 9a af Menstrup. Hartkorn 6 Tdr. 5 Skpr. 1 Fdkr. Ejendoms-skyld 38,000 Kr. Brandassurance for Hovedb. 5,947 Kr., for Avlsb. 12,038 Kr. Areal 67½ Td. Ld., deraf Ager 64½, Mose 2, Have og Gaardsplads 1. Agermarken drives i en 8 Marksdrift: Havre, Helbrak, Vintersæd, Roer, Byg, 1aars Græs, Blandsæd og 1aars Græs. Jordens Bonitet er god, lerblandet Muld paa Lerunderlag. Der holdes 16 Køer, 15 Stkr. Ungkvæg og Kalve og 2 Tyre af rød dansk Race, 5 Heste samt 3 Plage og Føl. Sidste Aar solgtes c. 50 Fedesvin.

Flakhøjgaard blev 1851 købt fri fra Fæste under Grevskabet Holsteinborg af den nuværende Ejers Fader, Georg Christensen.

Gaarden ligger bekvemt, omtrent midt paa sine jævne Jorder c. 1 Km. N. for Menstrup med vid Udsigt over den omliggende Egn. Bygningerne er opført 1855—62.



Flakhøjgaard.

Den grundmurede, teglhængte Hovedb. ligger i den n. Side af Gaardspladsen. Avlsb. er af Bindingsværk med Straatage. Elektrisk Lys og Kraft agtes i nær Fremtid indlagt. — I Kvægbesætningen findes flere fortrinlige, præmierede Avlsdyr.

Krageholmsgaard, Marvede Sogn. Postforb. og St.: Hyllinge, hvortil c. 7 Km. Tlf. 21 over Menstrup Central. Gaarden ligger c. 14 Km. fra Næstved. Ejer: *Frederik Larsen*, som overtog Gaarden 4. Marts 1908, er født paa Ejendommen 2. Juni 1873 og gift med *Juliane Marie Iversen*, født i Harrested 6. Jan. 1879.

Matr.-Nr. 10 af Menstrup. Hartkorn 6 Tdr. 4 Skpr. 2 Alb. Ejendomsskyld 38,500 Kr. Brandassurance for Hovedb. 5,300 Kr., for Avlsb. 13,700 Kr. Areal 62½ Td. Ld., deraf Ager 60½, Mose 1, Have og Gaardsplads 1. Agermarken drives i en 8 Marksdrift: Havre, Helbrak, Vintersæd, Blandsæd med Udlæg til Frøavl, Roer, Byg og 1aars Græs. Jordens Bonitet er lermuldet. Der holdes 14 Køer, 14 Stkr. Ungkvæg og Kalve og 2 Tyre af rød dansk Race, 6 Heste og 2 Plage. Sidste Aar solgtes c. 60 Fedesvin.

Krageholmsgaard blev 1867 frikøbt fra Fæste under Grevskabet Holsteinborg af den nuværende Ejers Fader, Hans Larsen († 1907), i hvis Slægt den gennem mange Aar var gaaet i Arv som Fæste.

Gaarden ligger c. 1 Km. NV. for Menstrup og er ganske overvejende af Bindingsværk med Straatage. Hovedb., der ligger mod N., er opført 1856, Avlsb. 1873 og en grundmuret Svinestald 1880. De faste Maskiner drives ved Petroleumsmotor. — Jorderne strækker sig over et højt liggende, men forholdsvis jævnt Terræn.

Smørdamsgaard, Marvede Sogn. Postforb. og St.: Hyllinge, hvortil c. 6 Km. Gaarden ligger c. 13 Km. fra Næstved. Ejer: *Hans Nielsen*, som overtog Gaarden 1. April 1913, er født i Spjellerup 24. Maj 1859 og gift med *Maren Christine Sofie Hansen*, født paa Ejendommen 24. Aug. 1865.

Matr.-Nr. 12a m. fl. af Menstrup. Hartkorn 7 Tdr. 2 Skpr. 3 Fdkr. 2½ Alb. Ejendomsskyld 38,000 Kr. Brandassurance for Bygningerne 18,400 Kr. Areal 60 Tdr. Ld., deraf Ager 58, Mose 1, Have og Gaardsplads 1. Agermarken drives i en 6 Marksdrift: Helbrak, Vintersæd, Byg, Havre og 2aars Græs. Jordens Bonitet er god Lermuld. Der holdes 15 Køer, 6 Stkr. Ungkvæg og Kalve og 1 Tyr

af rød dansk Race, 4 Heste, 2 Plage og Føl samt 4 Faar. Sidste Aar solgtes c. 60 Fedesvin.

Smørdamsgaard blev 1879 udflyttet fra Menstrup til sin nuværende Plads tæt V. for Byen, og fra da stammer Bygningerne, der alle er straaetækkede. Hovedb. er af Grundmur og ligger i den ø. Side af Gaardspladsen, Avlsb. er af Bindingsværk. Jorderne har en noget bølgeformet Overflade. — Gaarden var tidligere Fæste under Grevskabet Holsteinborg.

Bordgaard, Marvede Sogn. Postforb. og St.: Hyllinge, hvortil c. 6 Km. Tlf. 11 over Menstrup Central. Gaarden ligger c. 13 Km. fra Næstved. Ejerinde: Enkefru *Anna Sørensen*, som overtog Gaarden 30. Marts 1913 ved sin Mands, *Rasmus Sørensens* Død, er født i Spjellerup 18. Novbr. 1853.

Matr.-Nr. 13a m. fl. af Menstrup. Hartkorn 6 Tdr. 3 Skpr. 2¼ Alb. Ejendoms-skyld 37,000 Kr. Brandassurance for Hovedb. 5,280 Kr., for Avlsb. 14,720 Kr. Areal 53 Tdr. Ld., deraf Ager 52, Have og Gaardsplads 1. Agermarken drives i en 7 Marksdrift: Helbrak, Vintersæd, Byg, ½ Roer ½ Havre, Blandsæd og 2aars Græs. Jordens Bonitet er god Lermuld paa Lerunderlag. Der holdes 12 Køer, 7 Stkr. Ungkvæg og Kalve og 1 Tyr af rød dansk Race, 4 Heste og 1 Plag. Sidste Aar solgtes c. 40 Fedesvin.

Bordgaard ligger ganske kønt tæt V. for Menstrup, omgivet af sine jævne, gode Jorder. Den har en Gang været Fæste under Grevskabet Holsteinborg; senere tilhørte den Søren Andersen, som 1877 efterfulgtes af sin Søn, den nuværende Ejerindes afdøde Mand.

Den teglhængte, grundmurede Hovedb. er opført 1856 i den ø. Side af Gaardspladsen. Avlsb. opførtes i 1880erne af Bindingsværk med Straatage.

Damsmosegaard, Marvede Sogn. Postforb. og St.: Hyllinge, hvortil c. 7 Km. Gaarden ligger c. 12 Km. fra Næstved. Ejer: *Jacob Otto Larsen*, som



Damsmosegaard.

overtog Gaarden 1. Marts 1895, er født paa Ejendommen 13. Marts 1872 og gift med *Regine Mortensen*, født i Fuglebjerg 11. Novbr. 1875.

Matr.-Nr. 18 af Menstrup. Hartkorn 7 Tdr. 3 Skpr. 2 Fdkr. 1 Alb. Ejendoms-skyld 37,000 Kr. Brandassurance for Bygningerne 18,700 Kr. Areal 56 Tdr. Ld., deraf Ager 55, Have og Gaardsplads 1. Agermarken drives i en 7 Marksdrift: Havre, Helbrak, Vintersæd, ½ Byg ½ Roer, Blandsæd og 2aars Græs. Jordens Bonitet er god, kraftig Lermuld paa Lerunderlag. Der holdes 15 Køer, 6 Stkr. Ungkvæg og Kalve og 1 Tyr af rød dansk Race, samt 5 Heste. Sidste Aar solgtes c. 50 Fedesvin.

Damsmosegaard blev i 1863 købt til Arvefæste under Hovedgaarden Saltø af *Maren Danielsdatter* († 1888), fra hvem den gik i Arv til hendes Søn, *Mikkel Larsen* († 1894), den nuværende Ejers Fader.

Gaarden ligger i Menstrup, omgivet af sine Jorder med Undtagelse af 10 Tdr. Ld., der er fraliggende c. 2 Km. mod N. over et noget bølgeformet Terræn. Bygningerne er

opført 1880. Hovedb. ligger mod N.; den er grundmuret og indeholder en god og hyggelig Lejlighed. Avlsb. er af Bindingsværk. Saa godt som alle Bygningerne bærer Straatage. Elektrisk Lys og Kraft agtes i den nærmeste Fremtid indlagt.

Hellerødgaard, Marvede Sogn. Postforb. og St.: Hyllinge, hvortil c. 6 Km. Gaarden ligger c. 13 Km. fra Næstved. Ejer: *Peder Konrad Jensen*, som overtog Gaarden i 1888, er født i Taarnemark 22. Oktbr. 1859 og gift med *Margrethe Larsen*, født i Menstrup 26. Febr. 1857.

Matr.-Nr. 14 m. fl. af Menstrup. Hartkorn 6 Tdr. 1 Skp. 3 Fdkr. $\frac{3}{4}$ Alb. Ejendomsskyld 36,000 Kr. Areal 59 Tdr. Ld., deraf Ager 55, Mose 3, Have og Gaardsplads 1. Agermarken drives i en 8 Marksdrift: Havre, Helbrak, Vintersæd, Byg, Roer, Blandsæd og 2aars Græs. Jordens Bonitet er lermuldet. Der holdes 8 Heste. Sidste Aar solgtes c. 80 Fedesvin.

Hellerødgaard blev i 1850erne købt fri fra Fæste under Grevskabet Holsteinborg af den nuværende Ejers Svigerfader, Lars Madsen. Da Bygningerne for Tiden er brændt ned, har det været nødvendigt at bortsælge Besætningen, og Gaarden drives nu sammen med Nabogaarden Matr.-Nr. 15, som tilhører samme Ejer.

Sejersager, Marvede Sogn. Postforb. og St.: Hyllinge, hvortil c. 7 Km. Gaarden ligger c. 12 Km. fra Næstved. Ejerinde: Enkefru *Karen Marie Sørensen*, f. *Larsen*, som overtog Gaarden i 1882 ved sin Mands, *Peter Sørensens* Død, er født i Menstrup 20. Aug. 1847.

Matr.-Nr. 20 af Menstrup. Hartkorn 7 Tdr. 5 Skpr. 2 Fdkr. $2\frac{3}{4}$ Alb. Ejendomsskyld 36,000 Kr. Brandassurance for Hovedb. 7,000 Kr., for Avlsb. 11,000 Kr. Areal 52 Tdr. Ld., deraf Ager 51, Have og Gaardsplads 1. Agermarken drives i en 8 Marksdrift: Havre, Helbrak, Vintersæd, Byg, Roer, Blandsæd og 2aars Græs. Jordens Bonitet er lermuldet. Der holdes 16 Køer, 10 Stkr. Ungkvæg og Kalve og 1 Tyr af rød dansk Race samt 5 Heste. Sidste Aar solgtes c. 30 Fedesvin og c. 140 Maanedsgribe.

Sejersager, der ligger i Menstrup med sine noget bakkede Jorder strakt ud mod Ø., har tidligere været Fæste under Hovedgaarden Saltø. Bygningerne er opført i 1911 efter Ildsvaade ved Lynnedslag og er helt af Grundmur med Stentag paa Hovedb., $1\frac{1}{2}$ M. høj, muret Trimpel og Bølgebliktag paa Avlsb. Hovedb. ligger mod V.

H. Jørgensens Gaard i Menstrup, Marvede Sogn. Postforb. og St.: Hyllinge, hvortil c. 6 Km. Gaarden ligger c. 13 Km. fra Næstved. Ejer: *Hans*



H. Jørgensens Gaard.

Jørgensen, som overtog Gaarden i 1881, er født i Menstrup 23. Juli 1854 og gift med *Sidse Hansdatter*, født i Brorup 29. Aug. 1845.

Matr.-Nr. 21 m. fl. af Menstrup. Hartkorn 7 Tdr. 5 Skpr. 2 Fdkr. $2\frac{3}{4}$ Alb.

Ejendomsskyld 36,000 Kr. Brandassurance for Bygningerne c. 17,000 Kr. Areal 54 Tdr. Ld., deraf Ager 53, Have og Gaardsplads 1. Agermarken drives i en 8 Marksdrift: Havre, Helbrak, Vintersæd, Byg, Roer, Blandsæd og 2aars Græs. Jordens Bonitet er god, lerblandet Muld paa Lerunderlag. Der holdes 17 Køer, 9 Stkr. Ungkvæg og Kalve og 2 Tyre af rød dansk Race, 5 Heste og 2 Plage. Sidste Aar solgtes c. 60 Fedesvin.

Gaarden var tidligere Fæste under Hovedgaarden Saltø. Den sidste Fæster var Lars Olsen, der c. 1862 efterfulgtes af sin Søn, Ole Larsen, som samtidig købte Gaarden til fri Ejendom. Han døde 1880, hvorefter hans Enke ægtede den nuværende Ejer.

Bygningerne er hovedsagelig af Bindingsværk, opførte i 1850erne og 60erne. Hovedb. ligger mod Ø. Til Drift af de faste Maskiner er installeret Petroleumsmotor. — Jorderne, der udgør en Del af det saakaldte »Menstrup Bjerg«, strækker sig Ø. for Gaarden over et noget bakket og højtliggende Terræn, men er af udmærket Bonitet.

H. Jørgensen ejer tillige en anden Gaard i Menstrup, Matr.-Nr. 22, som han købte for tre Aar siden. Dens Hartkorn er 6 Tdr. 4 Skpr. 2 Fdkr. Bygningsassurance 15,600 Kr. Der holdes 12 Køer foruden Ungkvæg og Kalve, 4 Heste og 2 Plage. Ogsaa det er en udmærket Ejendom, beliggende i en køn og frugtbar Egn.

Bergsnakke, Marvede Sogn. Postforb. og St.: Hyllinge, hvortil c. 6 Km. Tlf. 8 over Menstrup Central. Gaarden ligger c. 13 Km. fra Næstved. Ejer: *Martin Christensen*, som overtog Gaarden 1. Novbr. 1899, er født paa Ejendommen 4. Decbr. 1869 og gift med *Emma Hansen*, født i Rønnebæk 10. Jan. 1880.

Matr.-Nr. 24a m. fl. af Menstrup. Hartkorn 7 Tdr. 6 Skpr. $\frac{3}{4}$ Alb. Ejendoms-skyld 42,000 Kr. Brandassurance for Hovedb. 3.500 Kr., for Avlsb. 13,050 Kr. Areal 72 Tdr. Ld., deraf Ager 71, Have og Gaardsplads 1. Agermarken drives i en 8 Marksdrift: Havre, Helbrak, Vintersæd, Byg, Roer, Blandsæd og 2aars Græs. Jordens Bonitet er god, frugtbar Lermuld. Der holdes 21 Køer, 10 Stkr. Ungkvæg og Kalve og 1 Tyr af rød dansk Race, 5 Heste og 2 Plage. Sidste Aar solgtes c. 70 Fedesvin.

Bergsnakke ligger c. 2 Km. NØ. for Menstrup. Tidligere var den Fæste under Hovedgaarden Saltø, men frikøbtes af Jens Christensen, der i 1850erne havde faaet Fæstet efter sin Fader, Christen Pedersen. J. Christensen døde 1875, og 1899 skødede hans Enke Gaarden til deres Søn, den nuværende Ejer.

Hovedb. ligger mod N. og er opført 1904 af Grundmur med Paptag. Avlsb. stammer fra 1860erne og er af Bindingsværk med Straatage. Udenfor Gaarden er bygget en Vindmølle til Formaling af Gaardens Foderkorn.

Højstensgaard, Marvede Sogn. Postforb. og St.: Hyllinge, hvortil c. 6 Km. Tlf. 9 over Menstrup Central. Gaarden ligger c. 11 Km. fra Næstved. Ejer:



Højstensgaard.

Anders Pedersen, som overtog Gaarden 1. Maj 1876, er født i Karebæk 21. Jan. 1840 og gift med *Sidse Kathrine Jensen*, født paa Ejendommen 7. Aug. 1847.

Matr.-Nr. 26a m. fl. af Menstrup. Hartkorn 7 Tdr. 5 Skpr. $\frac{3}{4}$ Alb. Ejendoms-

skyld 40,000 Kr. Brandassurance for Bygningerne 16,400 Kr. Areal 72 Tdr. Ld., deraf Ager 71, Have og Gaardsplads 1. Agermarken drives i en 8 Marksdrift: Helbrak, Vintersæd, Byg, Roer, Byg, Havre og 2aars Græs. Jordens Bonitet er god Lermuld. Der holdes 28 Køer, 11 Stkr. Ungkvæg og Kalve og 1 Tyr af rød dansk Race samt 7 Heste. Sidste Aar solgtes c. 100 Fedesvin.

Højstensgaard blev frikøbt fra Fæste under Saltø, da i 1876 den nuværende Ejer overtog den efter sin Svigerfader, Jens Jensen, der i 1826 havde taget Fæstet i Arv efter sin Fader, Jens Pedersen.

Gaarden ligger c. 2 Km. NØ. for Menstrup, frit og kønt, omgivet af sine noget bakkede Jorder. 1892 er i den n. Side af Gaardspladsen opført en grundmuret, teglhængt Hovedb. Avlsb. stammer derimod fra 1860erne, er dels af Grundmur, dels af Bindingsværk og tækkede med Straa. Benzinmotor er installeret til Drift af de faste Maskiner.

A. Pedersen er tillige Ejer af Nabogaarden mod V., Matr.-Nr. 23.

Brorupgaard, Marvede Sogn. Postforb. og St.: Hyllinge, hvortil c. 7 ½ Km. Gaarden ligger c. 16 Km. fra Næstved. Ejer: *Kristen Andersen*, som overtog Gaarden 15. Marts 1912, er født i Sønderholm i Aalborg Amt 13. Marts 1882 og gift med *Ingeborg Mortensen*, født i Lundby i Tjæreby Sogn 27. Juni 1890.

Matr.-Nr. 1 af Brorup. Hartkorn 7 Tdr. 7 Skpr. 1 ½ Alb. Ejendomsskyld 38,000 Kr. Brandassurance for Bygningerne 18,100 Kr. Areal 66 ½ Td. Ld., deraf Ager 65 ½, Have og Gaardsplads 1. Agermarken drives i en 7 Marksdrift: Havre, Helbrak, Vintersæd, Byg, Roer, Blandsæd og 1aars Græs. Jordens Bonitet er lermuldet. Der holdes 20 Køer, 16 Stkr. Ungkvæg og Kalve og 2 Tyre af rød dansk Race, 5 Heste og 2 Plage. Sidste Aar solgtes c. 100 Fedesvin.

Brorupgaard hørte i sin Tid som Fæste under Hovedgaarden Førslev, men blev frikøbt af Anders Jensen, som efterfulgtes af H. P. Hansen. Han solgte den 1890 til Jens Hansen, der 1909 solgte den til Simon Petersen, af hvem den nuværende Ejer tre Aar senere købte.

Gaarden ligger i Brorup og er, naar undtages den grundmurede s. Længe, af Bindingsværk, ældre, men velholdt. Hovedb. ligger i den n. Side af Gaardspladsen. Der agtes i en nær Fremtid indlagt elektrisk Lys og Kraft.

Præstelundsgaard, Marvede Sogn. Postforb. og St.: Hyllinge, hvortil c. 3 ½ Km. Tlf. 30 over Menstrup Central. Gaarden ligger c. 15 Km. fra Næstved. Ejer: *Anders Rasmussen*, som overtog Gaarden 1. Maj 1897, er født i Venslev 20. April 1846 og gift med *Caroline Larsen*, født i Tjustrup 16. Juli 1852.

Matr.-Nr. 3 af Spjellerup. Hartkorn 6 Tdr. 6 Skpr. 1 Alb. Ejendomsskyld 39,000 Kr. Brandassurance for Bygningerne c. 15,000 Kr. Areal 80 Tdr. Ld., deraf Ager 76, Eng 2, Have og Gaardsplads 2. Agermarken drives i en 7 Marksdrift: Havre, Helbrak, Vintersæd, Byg, Roer, Blandsæd og 1aars Græs. Jordens Bonitet er lermuldet. Der holdes 30 Køer, 7 Stkr. Ungkvæg og Kalve og 1 Tyr af rød dansk Race, 9 Heste samt 3 Plage og Føl. Sidste Aar solgtes c. 70 Fedesvin.

Præstelundsgaard ligger c. 400 M. V. for Marvede Kirke og var i gamle Dage Fæste under Grevskabet Holsteinborg. Hovedb. ligger mod S. og er et ældre Bindingsværkshus. Avlsb. er hovedsagelig af Grundmur. Alle Bygningerne har Straatage.

Grønnegaard, Marvede Sogn. Postforb. og St.: Hyllinge, hvortil c. 6 ½ Km. Gaarden ligger c. 13 Km. fra Næstved. Ejer: *Jørgen Pedersen*, som overtog Gaarden i 1883, er født i Menstrup 19. Septbr. 1849 og gift med *Jensine Christensen*, født i Bendslev 1. Oktbr. 1860.

Matr.-Nr. 6a m. fl. af Spjellerup. Hartkorn 5 Tdr. 7 Skpr. 2 Fdkr. ¼ Alb. Ejendomsskyld 36,000 Kr. Brandassurance for Hovedb. 5,000 Kr., for Avlsb. 11,500 Kr. Areal 52 ½ Td. Ld., deraf Ager 51, Mose ½, Have og Gaardsplads 1. Agermarken drives i en 8 Marksdrift: Havre, Helbrak, Vintersæd, Byg, Roer, Blandsæd og 2aars Græs. Jordens Bonitet er lermuldet. Der holdes 14 Køer, 8 Stkr. Ungkvæg og Kalve og 1 Tyr af rød dansk Race, 4 Heste samt 3 Plage og Føl. Sidste Aar solgtes c. 35 Fedesvin.

Grønnegaard er frikøbt fra Fæste under Grevskabet Holsteinborg af Lars Hansens Enke, af hvem den nuværende Ejer har købt. Den ligger i Spjellerup med

sine bølgeformede Jorder strakt ud mod Ø. Bygningerne er opført 1897—99. Den grundmurede, teglhængte Hovedb. ligger frit mod N. Avlsb. er overvejende af Bindingsværk med Straatage.

Karlsdahl, Marvede Sogn. Postforb. og St.: Hyllinge, hvortil c. 8 Km. Tlf. 39 over Menstrup Central. Gaarden ligger c. 15 Km. fra Næstved. Ejer: *Martin Oppermann*, som overtog Gaarden 1. April 1904, er født paa Ejendommen 18. April 1866 og gift med *Dorthea Kuld*, født i Ravnsby ved Horslunde 21. Febr. 1879.



Karlsdahl.

Matr.-Nr. 9 m. fl. af Spjellerup. Hartkorn 9 Tdr. 3 Skpr. 2 Fdkr. $\frac{1}{4}$ Alb. Ejendomsskyld 50,000 Kr. Brandassurance for Bygningerne c. 18,000 Kr. Areal $89\frac{1}{2}$ Td. Ld., deraf Ager $87\frac{1}{2}$, Mose $\frac{1}{2}$, Have og Gaardsplads $1\frac{1}{2}$. Af Agermarken drives $62\frac{1}{2}$ Td. Ld. i en 8 Marksdrift: Havre, Helbrak, Vintersæd, Byg, Roer, Havre og 2aars Græs; 25 Tdr. Ld. drives i en 6 Marksdrift: Helbrak, Vintersæd, Byg, Blandsæd og 2aars Græs (andet Aar til Frøavl). Der holdes 25 Køer, 15 Stkr. Ungkvæg og Kalve og 1 Tyr af rød dansk Race, 6 Heste og 2 Plage. Sidste Aar solgtes c. 70 Fedesvin.

Karlsdahl ligger c. 1 Km. SV. for Spjellerup med smuk Udsigt mod S. over det omliggende Landskab og ud over Smaalandsøhavet. I sin Tid var Gaarden Fæste under Grevskaftet Holsteinborg. Senere tilhørte den Hans Pedersen, der 1859 solgte den til den nuværende Ejers Fader, Carl Oppermann.

Hovedb. ligger mod S., omgivet af en stor, smuk Have; det er en ældre, hyggelig Bindingsværksbygning. Avlsb. er opført 1874 og 1909 af Grundmur. Alle Bygningerne har Straatage. — Jorderne ligger godt samlede omkring Gaarden over et jævnt og bekvemt Terræn.

Rosengaard, Marvede Sogn. Postforb. og St.: Hyllinge, hvortil c. $7\frac{1}{2}$ Km. Gaarden ligger c. 15 Km. fra Næstved. Ejer: *Jens Jensen*, som overtog Gaarden



Rosengaard.

1. April 1902, er født i Flakkebjerg 16. Jan. 1858 og gift med *Anna Larsen*, født i Blangslev 10. Novbr. 1856.

Matr.-Nr. 10a af Spjellerup. Hartkorn 6 Tdr. 1 Skp. 2½ Alb. Ejendoms- skyld 36,000 Kr. Brandassurance for Hovedb. 4,000 Kr., for Avlsb. 12,000 Kr. Areal 69 Tdr. Ld., deraf Ager 66, Skov 1, Græsningsjord 1, Have og Gaards- plads 1. Agermarken drives i en 10 Marksdrift: Havre, Helbrak, Vintersæd, Byg, 1aars Græs til Frøavl, Roer, Byg, Blandsæd og 2aars Græs. Jordens Bonitet er lermuldet. Der holdes 16 Køer, 18 Stkr. Ungkvæg og Kalve og 1 Tyr af rød dansk Race, 5 Heste samt 3 Plage og Føl. Sidste Aar solgtes c. 50 Fedesvin.

Rosengård ligger bekvemt, omtrent midt paa sine noget bølgeformede Jorder c. 2 Km. S. for Spjellerup med vid Udsigt mod S. over den omliggende Egn til Smaa- landshavet. Den blev 1870 for 14,500 Rbdl. købt fri fra Fæste under Grevskabet Hol- steinborg af Hans Hansen, hvis Fader, Hans Rasmussen, havde haft Gaarden i Fæste siden 1833. I 1900 solgte H. Hansen Gaarden til Hans Jørgen Hansen, af hvem den nuværende Ejer to Aar senere købte den.

Hovedb. er af Bindingsværk med Straatag, opført 1849 i den s. Side af Gaards- pladsen. Avlsb. er opført 1890 og 1910 af Grundmur, ligeledes med Straatage. Det paatænkes i en nær Fremtid at indlægge elektrisk Lys og Kraft.

J. Petersens Gaard i Spjellerup, Marvede Sogn. Postforb. og St.: Hyl- linge, hvortil c. 7½ Km. Tlf. 37 over Menstrup Central. Gaarden ligger c. 16 Km. fra Næstved. Ejer: *Johannes Petersen*, som overtog Gaarden 20. Juni 1890, er født i Ørslev ved Vordingborg 24. Septbr. 1856 og gift med *Marie Madsen*, født i Udby ved Vordingborg 17. Marts 1862.



J. Petersens Gaard.

Matr.-Nr. 12a m. fl. af Spjellerup. Hartkorn 6 Tdr. 7 Skpr. 1 Alb. Ejendoms- skyld 38,000 Kr. Brandassurance for Hovedb. 5,793 Kr., for Avlsb. 8,860 Kr. Areal 67 Tdr. Ld., deraf Ager 64, Mose 2, Have og Gaardsplads 1. Agermarken drives i en 8 Marksdrift: Havre, 1aars Græs til Frøavl, Brak, Vintersæd, Byg, Roer, Blandsæd og 1aars Græs, ogsaa delvis til Frøavl. Jordens Bonitet er god, lerblandet Muld paa Lerunderlag. Der holdes 12 Køer, 18 Stkr. Ungkvæg og Kalve og 2 Tyre af rød dansk Race, 6 Heste samt 4 Plage og Føl. Sidste Aar solgtes c. 90 Fedesvin.

Gaarden ligger tæt S. for Spjellerup, omgivet af sine gode, jævne Jorder, i hvilke der findes flere mindre Mosedrag. Den var tidligere Fæste under Grevskabet Holstei- borg, men blev c. 1862 frikøbt af Niels Larsen, hvis Fader, Lars Jensen, havde haft den i Fæste i mange Aar. Af Niels Larsen har den nuværende Ejer købt.

Alle Bygningerne er ret nye. Mod S. ligger den grundmurede, stentækkede Hovedb., opført 1901. De straatækkede Avlsb. er dels af Grundmur, dels af Bindingsværk, opførte 1890, 96 og 98. Elektrisk Lys og Kraft agtes i en nær Fremtid indlagt.

Saa vel i Heste-, som i Kvægbesætningen findes mange udmærkede, højt præmierede Avlsdyr.

Bilsebjerggaard, Tingjellinge Sogn. Postforb. og St.: Dalmose, hvortil c. 2 Km. Gaarden ligger c. 10 Km. fra Skjelskør. Ejer: *Morten Nielsen*, som over- tog Gaarden i Juni 1888, er født paa Ejendommen 7. Oktbr. 1862 og gift med *Christine Petersen*, født i Tingjellinge 12. Juli 1873.

Matr.-Nr. 5a af Tingjellinge. Hartkorn 6 Tdr. 3 Skpr. 1 Fdkr. $\frac{1}{4}$ Alb. Ejendomsskyld 39,000 Kr. Brandassurance for Bygningerne c. 17,000 Kr. Areal 72 Tdr. Ld., deraf Ager 71, Have og Gaardsplads 1. Agermarken drives i en 8 Marksdrift: Havre, Helbrak, Vintersæd, Byg, Roer, Blandsæd og 2aars Græs. Jordens Bonitet er dels lermuldet, dels af lettere Beskaffenhed. Der holdes 14 Køer, 14 Stkr. Ungkvæg og Kalve og 1 Tyr af rød dansk Race, 4 Heste, 3 Plage og Føl samt 2 Faar. Sidste Aar solgtes c. 30 Fedesvin.

Bilsebjerggaard har i sin Tid været Fæste under Grevskabet Holsteinborg. Den ligger i Tingjellinge med 60 Tdr. Ld. af sit Areal samlet ved Gaarden; Resten er fraliggende c. 2 Km. mod NV. Hovedb. ligger mod V. og er opført 1893 af Grundmur med Tegltag. Avlsb. stammer fra 1862 og er af Bindingsværk med Straatage. Dog er en grundmuret Svinestald bygget 1913.

Nordenaasgaard, Tingjellinge Sogn. Postforb. og St.: Fuglebjerger, hvortil c. 6 Km. Gaarden ligger c. 13 Km. fra Skjelskør. Ejer: Sogneraadformand *Hans Jeppesen*, som overtog Gaarden 1. Maj 1878, er født i Sønderup ved Skjelskør 23. Febr. 1851 og gift med *Ane Kathrine Christensen*, født i Uglerup 1. Septbr. 1859.



Nordenaasgaard.

Matr.-Nr. 11a m. fl. af Tingjellinge. Hartkorn 6 Tdr. 4 Skpr. $\frac{1}{4}$ Alb. Ejendomsskyld 42,000 Kr. Brandassurance for Bygningerne c. 22,000 Kr. Areal 72 Tdr. Ld., deraf Ager $70\frac{1}{2}$, Have og Gaardsplads $1\frac{1}{2}$. Agermarken drives i en 8 Marksdrift: Havre, tildels benyttet Brak, Vintersæd, Byg, Roer, Blandsæd og 2aars Græs. Jordens Bonitet er dels god Lermuld, dels af noget lettere Beskaffenhed. Der holdes 20 Køer, 13 Stkr. Ungkvæg og Kalve og 1 Tyr af rød dansk Race, 6 Heste, 5 Plage og Føl samt 6 Faar. Sidste Aar solgtes c. 65 Fedesvin.

Nordenaasgaard skal fra gammel Tid være Selveje. Den mageskiftedes i 1853 af Jens Jensen til Jens Adolf, som i 1872 mageskiftede den til en Grev Moltke, men faa Maaneder senere maatte tage den igen og 1873 solgte til Christian Jeppesen, den nuværende Ejers Broder.

Gaarden ligger tæt NØ. for Tingjellinge og er hovedsagelig af Bindingsværk med Straatage. Hovedb. ligger mod N. Avlsb. er opført 1862.

I Hestebesætningen findes flere fremragende Avlsdyr.

Saxegaard, Venslev Sogn. Postforb. og St.: Rude, hvortil c. 3 Km. Tlf. 35 over Rude Central. Gaarden ligger c. 11 Km. fra Skjelskør. Ejer: *Carl Andersen*, som overtog Gaarden 1. Novbr. 1894, er født paa Ejendommen 24. Oktbr. 1861 og gift med *Karen Marie Nielsen*, født i Oreby 13. Oktbr. 1863.

Matr.-Nr. 2a m. fl. af Venslev. Hartkorn 8 Tdr. 2 Skpr. 1 Fdkr. $\frac{1}{4}$ Alb. Ejendomsskyld 52,000 Kr. Brandassurance for Bygningerne 27,600 Kr. Areal 70 Tdr. Ld., deraf Ager 68, Have og Gaardsplads 2. Agermarken drives i en

8 Marksdrift: Havre, benyttet Brak, Hvede, Byg, Roer, Blandsæd og 2aars Græs. Jordens Bonitet er god Lermuld paa Lerunderlag. Der holdes 20 Køer, 15 Stkr. Ungkvæg og Kalve og 2 Tyre af rød dansk Race, 7 Heste og 1 Plag. Sidste Aar solgtes c. 60 Fedesvin.

Saxegaard skal i gamle Dage have været Fæste under Hyllested Præstekald, men blev for c. 200 Aar siden solgt derfra til Grevskabet Holsteinborg, hvorfra den i 1894 købtes til Frihed af den nuværende Ejer, hvis Forfædre gennem fire Generationer havde haft den i Fæste.

Gaarden ligger i Venslev i den ø. Side af sine Jorder. Hovedb. ligger mod N.; det er en gammel, men ofte gennemrestaureret Bindingsværksbygning, opført 1811.



Saxegaard.

Avlsb. er alle af Grundmur; en af Længerne er opført 1849, de øvrige 1900. Udenfor Gaarden er senere bygget en rummelig Hjælm. Og endelig hører til Ejendommen en stor Vindmølle, der har en ret betydelig Søgning fra Omegnen.

Abildgaard, Venslev Sogn. Postforb. og St.: Rude, hvortil c. 2 Km. Tlf. 27 over Rude Central. Gaarden ligger c. 11 Km. fra Skjelskør. Ejer: *Peter Jespersen*, som overtog Gaarden i 1894, er født i Oreby 19. Jan. 1870 og gift med *Laura Christine Christensen*, født i Olstrup 1. Novbr. 1875.

Matr.-Nr. 17a m. fl. af Venslev. Hartkorn c. 7 Tdr. Ejendomsskyld 46,000 Kr. Brandassurance for Hovedb. 5,250 Kr., for Avlsb. 12,050 Kr. Areal 68 Tdr. Ld., deraf Ager 65½, Eng 1, Have og Gaardsplads 1½. Af Agermarken drives 63½ Td. Ld. i en 10 Marksdrift uden fast Driftsplan, men med en ret udstrakt Frøavl. 2 Tdr. Ld. dyrkes med Lucerne. Jordens Bonitet er lermuldet. Der holdes 22 Køer, 13 Stkr. Ungkvæg og Kalve og 1 Tyr af rød dansk Race, 6 Heste, 1 Plag og 2 Faar. Sidste Aar solgtes c. 100 Fedesvin.

Abildgaard ligger tæt S. for Venslev paa det Højeste af sine noget bølgede Jorder, der har Hovedfald mod S. Den blev i 1894 frikøbt fra Fæste under Grevskabet Holsteinborg af den nuværende Ejer, som i 1912 forøgede Arealet ved Tilkøb af 20 Tdr. Ld. fra en Nabogaard. Bygningerne er væsentligst af Grundmur, opført 1893. Hovedb. ligger mod V. Hele Gaardens Beliggenhed er overordentlig smuk med Udsigt til Holsteinborg Slot, Grevskabets Skove og ud over Smaalandsøhavet.

Ørslev Præstegaard, Ørslev Sogn. Postforb. og St.: S. Bjerre. Gaarden ligger c. 7½ Km. fra Skjelskør. Nuværende Beneficiarius: Pastor *Steensgaard*, som tiltraadte Embedet i 1908. Avlingen er siden 1883 bortforpagtet til *Hans Kristensen*, født i Hardrup 23. Maj 1855 og gift med *Ane Kathrine Olsen*, født i Faardrup 2. Maj 1853.

Matr.-Nr. 1 af Ørslev. Hartkorn 9 Tdr. 2 Skpr. 2 Fdkr. ½ Alb. Ejendomsskyld 45,000 Kr. Brandassurance for Bygningerne c. 24,000 Kr. Areal 78 Tdr. Ld., deraf Ager 70, Mose 5, Have og Gaardsplads 3. Agermarken drives i en 8 Marksdrift: Havre, Helbrak, Vintersæd, Byg, Roer, Blandsæd og 2aars Græs. Jordens

Bonitet er dels lermuldet, dels af noget lettere Beskaffenhed. Der holdes 16 Køer, 16 Stkr. Ungkvæg og Kalve og 1 Tyr af rød dansk Race, 6 Heste samt 3 Plage og Føl. Sidste Aar solgtes c. 70 Fedesvin.



Ørslev Præstegaard (Forpagterboligen).

Ørslev Præstegaard ligger højt og kønt i Ørslev (gl. Form »Øtherslef«) By med smuk Udsigt mod S. over den omliggende Egn og ud over Smaalandsøhavet til Glænø. Bygningerne bestaar af Præstebolig og Forpagterbolig, der begge ligger mod N., omgivet af den store, smukke Have; de er af Grundmur. Avlsb. stammer fra 1850erne og er af Bindingsværk med Straatage.

Askegaard, Ørslev Sogn. Postforb. og St.: S. Bjerre, hvortil c. 6 Km. Tlf. 13 over Rude Central. Gaarden ligger c. 7½ Km. fra Skjelskør. Ejer: *Christen Larsen*, som overtog Gaarden 1. April 1890, er født paa Ejendommen 25. Oktbr. 1848 og gift med *Anna Sofie Frederiksen*, født paa Glænø 24. Maj 1849.

Matr.-Nr. 1a m. fl. af Sipperup. Hartkorn 6 Tdr. 4 Skpr. 3 Fdkr. 1½ Alb. Ejendomsskyld 37,000 Kr. Brandassurance for Hovedb. 4,256 Kr., for Avlsb. 8,240 Kr. Areal 60 Tdr. Ld., deraf Ager 57½, Mose 1, Skov ½, Have og Gaardsplads 1. Agermarken drives i en 10 Marksdrift: Helbrak, Vintersæd, Byg, Havre, 1aars Græs, Roer, Blandsæd og 3aars Græs. Jordens Bonitet er dels Lermuld, dels af lettere Beskaffenhed. Der holdes 20 Køer, 15 Stkr. Ungkvæg og Kalve og 1 Tyr af rød dansk Race, 6 Heste, 2 Plage og 2 Faar. Sidste Aar solgtes c. 50 Fedesvin.

Askegaard, der ligger i Sipperup By i den n. Side af sine Jorder, har den nuværende Ejer købt fri fra Fæste under Basnæs, da han i 1890 overtog den efter sin Fader, *Lars Christoffersen*. Bygningerne er dels af Grundmur, dels af Bindingsværk, tækkede med Straa; de er opført i Aarene 1887—97. Hovedb. ligger mod SØ.

Aasgaard, Ørslev Sogn. Postforb. og St.: S. Bjerre, hvortil c. 6 Km. Tlf. 19⁹ over Rude Central. Gaarden ligger c. 8 Km. fra Skjelskør. Ejer: *Anton Jespersen*, som overtog Gaarden 1. April 1889, er født i Oreby 14. April 1866 og gift med *Anna Hansine Jensen*, født paa Ejendommen 16. Septbr. 1866.

Matr.-Nr. 4 m. fl. af Sipperup. Hartkorn 7 Tdr. 2 Skpr. 2 Fdkr. 2¾ Alb. Ejendomsskyld 40,000 Kr. Brandassurance for Hovedb. 5,150 Kr., for Avlsb. 12,750 Kr. Areal 64 Tdr. Ld., deraf Ager 63, Have og Gaardsplads 1. Agermarken drives i en 6 Marksdrift uden fast Sædskifte, men med ret betydelig Frøavl. Jordens Bonitet er god, frugtbar Lermuld paa Lerunderlag. Der holdes 24 Køer,

8 Stkr. Ungkvæg og Kalve og 1 Tyr af rød dansk Race samt 6 Heste. Sidste Aar solgtes c. 125 Fedesvin.

Aasgaard har tidligere været Forpagtergaard under Hovedgaarden Basnæs. 1861 fik Hans Jensen den i Forpagtning, og i 1889 overgik Forpagtningen til hans Svigersøn, den nuværende Ejer, der købte den fra Godset 20. Oktbr. 1900.

Gaarden ligger i Sipperup med sine jævne, gode Jorder strakt ud mod SV. Bygningerne er ganske overvejende af Grundmur. Hovedb., der ligger mod NØ., er opført 1862, Avlsb. 1868, Svinestalden 1891 og en meget stor Hjælm 1913.

I Hestebesætningen findes to særlig værdifulde Avlshopper af belgisk Afstamning.

Ø. Flakkebjerg Herred.

Fodby Præstegaard, Fodby Sogn. Postforb. og St.: Fodby, hvortil c. 1 Km. Gaarden ligger c. 6 Km. fra Næstved. Nuværende Beneficiarius: Pastor C. Fjord Christensen, som tiltraadte Embedet i Maj 1908, er født i Heager 24. Febr. 1867 og gift med Agnes Marie Feerup, født i Bandholm 29. Marts 1866. Avlingen er bortforpagtet.

Matr.-Nr. 2 m. fl. af Fodby. Hartkorn 7 Tdr. 1 Skp. 1 Fdkr. 1 Alb. Ejendoms-skyld 36,800 Kr. Brandassurance for Hovedb. 7,920 Kr., for Avlsb. 6,738 Kr. Areal 57 Tdr. Ld., deraf Ager 55, Have og Gaardsplads 2. Agermarken drives i en 7 Marksdrift: Havre, benyttet Brak, Vintersæd, Byg, Roer, Blandsæd og 1aars Græs. Jordens Bonitet er lermuldet. Der holdes 15 Køer, 15 Stkr. Ungkvæg og Kalve og 1 Tyr af rød dansk Race, 6 Heste samt 3 Plage og Føl. Sidste Aar solgtes c. 65 Fedesvin og c. 50 Maanedsgriise.

Fodby Præstegaard ligger i Fodby i den ø. Side af sine Jorder. Hovedb. er opført 1848 af Grundmur med Straatag i den s. Side af Gaardspladsen. Samtidig byggedes de to Sidelænger, medens den n. Længe, der oprindeligt skal have været Hovedb., er en Del ældre.

I Koret i Fodby Kirke findes endnu smukt udskaarne Præste- og Degnestole fra Christian den 4.'s Tid, og i Muren der over er indsat en Gravsten over Sognepræsten Morten Nielsen Brysting († 1708).

Glandsagergaard, Fodby Sogn. Postforb. og St.: Fodby, hvortil c. 1 Km. Gaarden ligger c. 6 Km. fra Næstved. Ejerinde: Frk. Oline Olsen, som overtog Gaarden i 1910. Gaarden er bortforpagtet til Jens Klausen, født i Gunderslev 25. Decbr. 1885 og gift med Oline Marie Rasmussen, født i Hyllinge 28. Maj 1892.

Matr.-Nr. 4 m. fl. af Fodby. Hartkorn c. 8 Tdr. Ejendomsskyld c. 45,000 Kr. Brandassurance for Bygningerne c. 20,000 Kr. Areal 63 Tdr. Ld., deraf Ager 62, Have og Gaardsplads 1. Agermarken drives i en 8 Marksdrift: Havre, Helbrak, Vintersæd, Byg, Roer, Blandsæd og 2aars Græs. Jordens Bonitet er god Lermuld. Der holdes 10 Køer, 7 Stkr. Ungkvæg og Kalve og 1 Tyr af rød dansk Race samt 5 Heste. Sidste Aar solgtes c. 50 Fedesvin.

Glandsagergaard blev 1795 købt til Arvefæste fra Hovedgaarden Fodbygaard, som den Gang hørte til de Plessenske Fideikommissgodser. Den nuværende Ejerinde har faaet den som Arv efter sin Bedstemoder, Niels Mortensens Enke. — Den teglhængte Hovedb., der ligger mod N., og den ø. Længe er af Grundmur, de øvrige Længer af Bindingsværk. Avlsb. har Straatage.

Nordgaard, Fodby Sogn. Postforb. og St.: Fodby, hvortil c. 1 Km. Gaarden ligger c. 6 Km. fra Næstved. Ejer: Christen Poulsen, som overtog Gaarden 1. Novbr. 1870, er født paa Ejendommen 31. Marts 1831.

Matr.-Nr. 5 m. fl. af Fodby. Hartkorn c. 9 Tdr. Ejendomsskyld 40,600 Kr. Brandassurance for Bygningerne c. 18,000 Kr. Areal 68 Tdr. Ld., deraf Ager 67, Have og Gaardsplads 1. Agermarken drives i en 7 Marksdrift: Helbrak, Vintersæd, Byg, Byg, Havre og 2aars Græs. Jordens Bonitet er god, kraftig Lermuld paa Lerunderlag. Der holdes 19 Køer, 5 Stkr. Ungkvæg og 1 Tyr af rød dansk Race, 6 Heste samt 4 Faar. Sidste Aar solgtes c. 35 Fedesvin.

Nordgaard var i sin Tid Fæste under Fodbygaard, men maa være solgt til Arvefæste sammen med det meste af Gaardens øvrige Gods i 1795. c. 1825 købtes den imidlertid til Selveje af Dyrslæge Anders Poulsen († 1870), den nuværende Ejers Fader. — Bygningerne er af Bindingsværk med Straatage. Hovedb., der ligger mod N., stammer fra 1840. — Jorderne strækker sig navnlig mod N.; de har en noget bølgeformet Overflade.

Dyremosegaard, Fodby Sogn. Postforb. og St.: Fodby, hvortil c. 1 Km. Gaarden ligger c. 6 Km. fra Næstved. Ejer: *Jens Jensen*, som overtog Gaarden 1. Maj 1878, er født i Holsted ved Næstved 28. Febr. 1842 og gift med *Ane Margrethe Jensen*, født paa Ejendommen 9. April 1852.

Matr.-Nr. 6 m. fl. af Fodby. Hartkorn c. 9 Tdr. Ejendomsskyld 46,000 Kr. Brandassurance for Hovedb. 7,000 Kr., for Avlsb. 16,985 Kr. Areal 71 Tdr. Ld., deraf Ager 68, Eng 1, Mose 1, Have og Gaardsplads 1. Agermarken drives i en 7 Marksdrift: Helbrak, Vintersæd, Byg, $\frac{1}{2}$ Roer $\frac{1}{2}$ Staldfoder, Havre og 2aars Græs. Jordens Bonitet er god Lermuld. Der holdes 20 Køer, 10 Stkr. Ungkvæg og Kalve og 1 Tyr af rød dansk Race, 6 Heste, 5 Plage og Føl samt 2 Faar. Sidste Aar solgtes c. 70 Fedesvin.

Dyremosegaard ligger omtrent midt paa sine noget bølgeformede Jorder tæt N. for Fodby. Den er siden 1795 Arvefæste under Fodbygaard. Bygningerne er opført 1886—87 af Grundmur. Den teglhængte Hovedb. ligger mod S. Avlsb. har hovedsagelig Straatage. — I Hestebesætningen findes flere højt præmierede Avlsdyr.

Baunegaard, Fodby Sogn. Postforb. og St.: Fodby, hvortil c. 1 Km. Gaarden ligger c. 6 Km. fra Næstved. Ejerinde: Enkefru *Anna Madsen*, som overtog Gaarden i 1886 ved sin Mands, *Mads Madsens* Død, er født i Vallensved 23. Septbr. 1855.



Baunegaard.

Matr.-Nr. 7 m. fl. af Fodby. Hartkorn 9 Tdr. 3 Skpr. $2\frac{1}{2}$ Alb. Ejendomsskyld 48,000 Kr. Brandassurance for Hovedb. 7,610 Kr., for Avlsb. 16,306 Kr. Areal 72 Tdr. Ld., deraf Ager 70, Mose 1, Have og Gaardsplads 1. Agermarken drives i en 8 Marksdrift: Havre, delvis benyttet Brak, Vintersæd, Byg, Roer, Blandsæd og 2aars Græs. Jordens Bonitet er god Lermuld paa Lerunderlag. Der holdes 22 Køer, 14 Stkr. Ungkvæg og Kalve og 2 Tyre af rød dansk Race, 6 Heste samt 5 Plage og Føl. Sidste Aar solgtes c. 70 Fedesvin.

Baunegaard, der i 1795 købtes til Arvefæste under Fodbygaard, har den nuværende Ejerinde i 1913 købt til ren Ejendom. Hendes afdøde Mand, Mads Madsen, havde overtaget Arvefæstet 1873, og forud for ham havde Gaarden gennem flere Generationer tilhørt hans Slægt.

Sit Navn har Gaarden efter Højdepunktet »Baune«, hvorpaa den liggeer. I det hele er dens Jorder ret højt liggende med en noget bølgeformet Overflade. Alle Bygningerne er af Grundmur og stammer fra 1870erne, da Gaarden udflyttedes fra Byen. Hovedb. ligger mod SØ. og har Tegltag, Avlsb. Straatage. De faste Maskiner drives ved Vindmotor.

Kathrinelund, Fodby Sogn. Postforb. og St.: Fodby, hvortil c. 1 Km. Gaarden ligger c. 6 Km. fra Næstved. Ejerinde: Enkefru *Hansine Hansen*, som

overtog Gaarden i 1910 ved sin Mands, *Peder Hansens Død*, er født paa Ejendommen 13. Juli 1861.

Matr.-Nr. 8 m. fl. af Fodby. Hartkorn 8 Tdr. 4 Skpr. Ejendomsskyld 48,600 Kr. Brandassurance for Hovedb. 5,850 Kr., for Avlsb. 13,394 Kr. Areal 70 Tdr. Ld.,



Kathrinelund.

deraf Ager 66, Mose 2, Have og Gaardsplads 2. Agermarken drives i en 9 Marksdrift: Brak, Vintersæd, Byg, Roer, Byg, Havre, Blandsæd og 2aars Græs. Jordens Bonitet er god, frugtbar Lermuld. Der holdes 20 Køer, 18 Stkr. Ungkvæg og Kalve og 1 Tyr af rød dansk Race, 6 Heste og 2 Plage. Sidste Aar solgtes c. 60 Fedesvin.

Kathrinelund blev som de andre Gaarde paa Godset købt til Arvefæste under Fodbygaard i 1795. Det var Ole Olsen, som paa denne Maade købte den fri, og han solgte senere Gaarden til Godsforvalter Møller, som atter solgte til Knud Lund. Denne døde tidligt, hvorefter hans Enke ægtede exam. jur. Hans Lund, Medlem af Stænderforsamlingen. Og da ogsaa han døde tidligt, i Aaret 1861, sad Enken inde med Gaarden til 1891, da den overtoges af hendes Søn, Hans Lund, og efter hans Død i 1900 af hans Svoger, Peder Hansen, den nuværende Ejerindes afdøde Mand.

Bygningerne er af Bindingsværk med Straatage. Hovedb., der ligger mod N., er opført 1807, Avlsb. 1872 og 1902.

Bjergbakkegaard, Fodby Sogn. Postforb. og St.: Fodby, hvortil c. 1 Km. Tlf. 284 over Næstved Central. Gaarden ligger c. 6 Km. fra Næstved. Ejer:



Bjergbakkegaard.

Christian Hansen, som overtog Gaarden 1. April 1905, er født paa Ejendommen 26. Febr. 1876 og gift med *Sofie Jensen*, født i Fodby 31. Maj 1886.

Matr.-Nr. 10 m. fl. af Fodby. Hartkorn c. 9 Tdr. Ejendomsskyld 42,700 Kr.

Areal 68 Tdr. Ld., deraf Ager 66½, Eng ½, Have og Gaardsplads 1. Agermarken drives i en 8 Marksdrift: Havre, benyttet Brak, Vintersæd, Byg, Roer, Blandsæd og 2aars Græs. Jordens Bonitet er god, stærk Muld paa Lerunderlag. Der holdes 20 Køer, 12 Stkr. Ungkvæg og Kalve og 1 Tyr af rød dansk Race, 6 Heste samt 3 Plage og Føl. Sidste Aar solgtes c. 60 Fedesvin.

Bjergbakkegaard synes at være købt til Arvefæste under Fodbygaard i 1820erne af Hans Rasmussen, som 1872 efterfulgtes af sin Søn, Rasmus Hansen († 1905). Hans Søn, den nuværende Ejer, har i 1913 købt Gaarden til ren Ejendom.

Gaarden ligger i Fodby med sine noget bølgeformede Jorder strakt ud mod S. Bygningerne er af Grundmur med Straatage; i alle Staldene findes Jernbjælker med brandfri Loffer. Hovedb. ligger mod N.; den er opført 1845 efter Ildsvaade. Avlsb. er opført 1910, 11 og 12.

H. J. Jensens Gaard, Fodby Sogn. Postforb. og St.: Fodby, hvortil c. 1 Km. Gaarden ligger c. 6 Km. fra Næstved. Ejer: *Hans Jacob Jensen*, som overtog Gaarden 1. Novbr. 1895, er født paa Ejendommen 10. Oktbr. 1872 og gift med *Julie Hansen*, født i Kallehave 25. Decbr. 1875.

Matr.-Nr. 9 m. fl. af Fodby. Hartkorn 9 Tdr. 2 Skpr. 1 Alb. Ejendomsskyld 47,000 Kr. Brandassurance for Hovedb. 6,273 Kr., for Avlsb. 14,121 Kr. Areal 72 Tdr. Ld., deraf Ager 71, Have og Gaardsplads 1. Agermarken drives i en 8 Marksdrift: Havre, Helbrak, Vintersæd, Byg, Roer, Blandsæd og 2aars



H. J. Jensens Gaard.

Græs. Jordens Bonitet er god Lermuld paa Lerunderlag. Der holdes 18 Køer, 9 Stkr. Ungkvæg og Kalve og 1 Tyr af rød dansk Race, 5 Heste, 5 Plage og Føl samt 2 Faar. Sidsté Aar solgtes c. 65 Fedesvin.

Gaarden ligger i Fodby i den v. Side af sine noget bølgeformede Jorder. Den skal, i Modsætning til de fleste andre Gaarde paa Fodbygaard Gods, først være købt til Arvefæste i 1833. Køberen var Jens Pedersen († 1878), hvis Enke 1887 overdrog Gaarden til sin Svigerdatter, Marie Jensen, den nuværende Ejers Moder.

Den grundmurede, teglhængte Hovedb. er opført i den s. Side af Gaardspladsen 1845. Samtidig byggedes den n. og ø. Længe af Bindingsværk, medens den v. Længe er opført 1912 af Grundmur. Alle Avlsb. har Straatage. — I Hestebesætningen findes flere præmierede Individuer.

Raaagergaard, Fodby Sogn. Postforb. og St.: Fodby, hvortil c. 1 Km. Gaarden ligger c. 6 Km. fra Næstved. Ejer: *Gunnar Christoffersen*, som overtog Gaarden 1. April 1914, er født i Engelstrup.

Matr.-Nr. 12 m. fl. af Fodby. Hartkorn 7 Tdr. 7 Skpr. 2 Fdkr. 2 Alb. Ejendomsskyld 41,400 Kr. Brandassurance for Bygningerne 20,100 Kr. Areal 64 Tdr. Ld., deraf Ager 63, Have og Gaardsplads 1. Agermarken drives i en 7 Marksdrift: Helbrak, Vintersæd, Byg, Roer, Staldfoder, Havre og 2aars Græs. Jordens Bonitet er hovedsagelig lermuldet. Der holdes 13 Køer, 8 Stkr. Ungkvæg og Kalve og 1 Tyr af rød dansk Race, 5 Heste, 2 Plage samt 2 Faar. Sidste Aar solgtes c. 30 Fedesvin.

Raaagergaard er siden 1798 Arvefæste under Hovedgaarden Fodbygaard. Bygningerne er opført 1845 efter Ildsvaade og har alle Straatage. Hovedb. ligger mod Ø. og er af Grundmur, Avlsb. af Bindingsværk.

Sandagergaard, Fodby Sogn. Postforb. og St.: Fodby, hvortil c. 1 Km. Gaarden ligger c. 6 Km. fra Næstved. Ejer: *Hans Lund*, som overtog Gaarden 1. April 1912, er født paa Ejendommen 14. Novbr. 1871 og gift med *Jensine Jensen*, født i Kragelund 29. Jan. 1873.

Matr.-Nr. 13 m. fl. af Fodby. Hartkorn 8 Tdr. 4 Skpr. 3 Fdkr. 2½ Alb. Ejendomsskyld 44,900 Kr. Brandassurance for Hovedb. 7,560 Kr., for Avlsb. 13,860 Kr. Areal 74 Tdr. Ld., deraf Ager 73, Have og Gaardsplads 1. Agermarken drives i en 8 Marksdrift: Havre, delvis benyttet Brak, Vintersæd, Byg, ½ Roer ½ Staldfoder, Blandsæd og 2aars Græs. Jordens Bonitet er i de 50 Tdr. Ld. god, stærk Muldjord, i Resten af noget lettere Beskaffenhed. Der holdes 20 Køer, 10 Stkr. Ungkvæg og Kalve og 2 Tyre af rød dansk Race, 5 Heste og 1 Plag. Sidste Aar solgtes c. 50 Fedesvin.

Sandagergaard blev 1798 købt til Arvefæste under Fodbygaard af Jørgen Hansen, der c. 1805 solgte den til Jacob Møller, som 1810 solgte til Forpagter Knud Lund paa Gl. Lellinge ved Køge. Han døde 1828, og hans Enke ægtede da exam. jur. Hans Lund til Fodbygaard, Medlem af Stænderforsamlingen. Ogsaa ham overlevede hun, han døde 1861, og 1870 skødede hun da Gaarden til sin Søn, Knud Lund, den nuværende Ejers Fader.

Gaarden ligger i Fodby med den grundmurede, teglhængte Hovedb., opført 1870, liggende i den v. Side af Gaardspladsen. Avlsb. er dels Bindingsværk, der stammer fra samme Tid, dels nyere, grundmurede Bygninger; Tagene er af Straa og Pap. I Kostalden findes brandfri Loft over Jernbjælker.

Gml. Fodbygaard, Fodby Sogn. Postforb. og St.: Fodby, hvortil c. ½ Km. Gaarden ligger c. 6 Km. fra Næstved. Ejer: *August Andersen*, som overtog Gaarden 1. Novbr. 1905, er født paa Hagegaard i Borsholm 1. Oktbr. 1859 og gift med *Betty Frederikke Dagmar Hansen*, født paa Ejendommen 18. Marts 1863.



Gml. Fodbygaard.

Matr.-Nr. 14 m. fl. af Fodby. Hartkorn 9 Tdr. 7 Skpr. 1½ Alb. Ejendoms-skyld 56,500 Kr. Brandassurance for Hovedb. 10,000 Kr., for Avlsb. 14,000 Kr. Areal 77½ Td. Ld., deraf Ager 76, Have og Gaardsplads 1½. Agermarken drives i en 9 Marksdrift: Havre, benyttet Brak, ½ Hvede ½ Avl af Turnipsfrø, ½ Rug ½ Hvede, Roer, Byg, ½ Byg ½ Blandsæd og 2aars Græs, delvis til Frøavl. Jordens Bonitet er god, stærkmuldet paa Lerunderlag. Der holdes 25 Køer, 17 Stkr. Ungkvæg og Kalve og 1 Tyr af rød dansk Race, 8 Heste samt 3 Plage og Føl. Sidste Aar solgtes c. 80 Fedesvin.

Gml. Fodbygaard ligger bekvemt, omtrent midt paa sine Jorder ved Næstved-Skjelskør Landevej. Den var Fæste under Fodbygaard, da denne hørte til de Plessenske Fideikommisgodser, og blev købt til Arvefæste 1798. Senere tilhørte den Niels Hansen, som c. 1860 efterfulgtes af sin Søn, Frederik Hansen († 1904), den nuværende Ejers Svigerfader. I 1912 købtes Gaarden til ren Ejendom.

Hovedb. er opført 1905 frit liggende i den n. Side af Gaardspladsen; det er en smuk, anseelig Bygning af Grundmur med Skifertag, og den rummer en stor og herskabelig Lejlighed. Avlsb. er opført 1866—69 af Granit mod Udsiden, Bindingsværk mod Gaardsiden og tækkede med Straa. De faste Maskiner drives ved Petroleumsmotor. — Gaarden ligger smukt i Læ mod N. af Gunderslevholm Skov. Paa den Grund, hvor den er bygget, laa i fordums Tid den gamle Hovedgaard Fodbygaard.

Evensgaard, Fodby Sogn. Postforb. og St.: Fodby, hvortil c. 2 Km. Gaarden ligger c. 7 Km. fra Næstved. Ejer: *Søren Knud Nikolaisen*, som overtog Gaarden 1. Decbr. 1906, er født i Stenbæksholm 5. Oktbr. 1869 og gift med *Christine Andersen*, født i Søborg Sogn 12. Jan. 1876.



Evensgaard.

Matr.-Nr. 15 m. fl. af Fodby. Hartkorn 9 Tdr. 6 Skpr. 2 Fdkr. 1 Alb. Ejendomsskyld 51,500 Kr. Brandassurance for Hovedb. 7,600 Kr., for Avlsb. 16,000 Kr. Areal 88 Tdr. Ld., deraf Ager 84½, Eng 2, Have og Gaardsplads 1½. Agermarken drives i en 8 Marksdrift: Havre, delvis benyttet Brak, Vintersæd, Roer, Byg, Blandsæd og 2aars Græs. Jordens Bonitet er god, frugtbar Lermuld. Der holdes 26 Køer, 19 Stkr. Ungkvæg og Kalve og 1 Tyr af rød dansk Race, 7 Heste og 1 Plag. Sidste Aar solgtes c. 80 Fedesvin.

Evensgaard, der ligger c. 2 Km. SØ. for Fodby, blev 1798 købt til Arvefæste under Fodbygaard. Senere tilhørte den Morten Mikkelsen, hvis Svigersøn, Hans Pedersen, c. 1888 solgte den til Aug. Andersen, af hvem den nuværende Ejer har købt. Ren Ejendom er Gaarden bleven siden 1913. — Hovedb. ligger mod N. og er opført c. 1860 af Grundmur. Avlsb. er af Granit med Udsiden, Bindingsværk mod Gaardsiden. De faste Maskiner drives ved Motorkraft.

Bregnebjerggaard, Fodby Sogn. Postforb. og St.: Fodby, hvortil c. 2 Km. Gaarden ligger c. 4 Km. fra Næstved. Ejer: *Gerner Larsen*, som overtog Gaarden 1. April 1906, er født i Overeven 17. April 1878 og gift med *Christine Ulrikka Hansen*, født i København 24. Marts 1886.

Matr.-Nr. 16 m. fl. af Fodby. Hartkorn 9 Tdr. 4 Skpr. 1 Fdkr. 2 Alb. Ejendomsskyld 49,500 Kr. Brandassurance for Bygningerne 20,515 Kr. Areal 88 Tdr. Ld., deraf Ager 82, Mose 2½, Veje og Mergelgrave 2, Have og Gaardsplads 1½. Agermarken drives i en 9 Marksdrift: Havre, delvis benyttet Brak, Vintersæd, Byg, Roer, Byg, Blandsæd og 2aars Græs. Jordens Bonitet er god Lermuld paa Lerunderlag. Der holdes 24 Køer, 15 Stkr. Ungkvæg og Kalve og 2 Tyre af rød dansk Race, 8 Heste og 2 Plage. Sidste Aar solgtes c. 60 Fedesvin.

Bregnebjerggaard har været Fæste under Fodbygaard, men solgtes til Arvefæste i 1798 af de Plessenske Fideikommissar, til hvilke Godset den Gang hørte. Omkring Midten af forrige Aarhundrede tilhørte Gaarden Hans Pedersen, hvis Enke ægtede Peder Poulsen, der 1884 efterfulgtes af sin Svigersøn, Rasmus Rasmussen. Denne



Bregnebjerggaard.

bortforpagtede 1906 Gaarden til sin Svigersøn, den nuværende Ejer, der fik Arvefæsteskøde i 1909 og købte den til ren Ejendom 1913. — Bygningerne er hovedsagelig af Grundmur. Den teglhængte Hovedb. er opført 1868 i den n. Side af Gaardspladsen. Avlsb., som har Straatage, er opført c. 1886. En Vindmølle driver de faste Maskiner.

Kjærsgaard, Fodby Sogn. Postforb. og St.: Fodby, hvortil c. 2 Km. Tlf. 518 over Næstved Central. Gaarden ligger c. 7½ Km. fra Næstved. Ejer: *Kay Muus*, som overtog Gaarden 1. Oktbr. 1908, er født paa Sørup ved Ringsted 6. Maj 1877 og gift med *Anna Sophie Stenersen*, født i Christiania 6. Juli 1870.

Matr.-Nr. 17a m. fl. af Fodby. Hartkorn 10 Tdr. 2 Skpr. Ejendomsskyld 55,000 Kr. Brandassurance for Hovedb. 10,400 Kr., for Avlsb. 8,540 Kr. Areal 100 Tdr. Ld., deraf Ager 96, Eng 2, Have og Gaardsplads 2. Af Agermarken drives 91 Tdr. Ld. i en 9 Marksdrift: Havre, Helbrak, Vintersæd, Byg, Roer, Byg, Blandsæd og 2aars Græs; 3 Tdr. Ld. dyrkes med Lucerne, og 2 Tdr. Ld. anvendes til Frøavl. Jordens Bonitet er middelgod Lermuld. Der holdes 25 Køer, 10 Stkr. Ungkvæg og Kalve og 2 Tyre af rød dansk Race, 6 Heste samt 3 Plage og Føl. Sidste Aar solgtes c. 60 Fedesvin.

Kjærsgaard ligger c. 2 Km. S. for Fodby og har i gammel Tid været Fæste under Fodbygaard. Bygningerne er dels af Grundmur, dels af Bindingsværk. Den stentækkede Hovedb. ligger mod N., opført 1904 efter Ildsvaade. Avlsb. har Straatage. Laden er en Bræddebygning med Paptag.

Tværhavegaard, Fodby Sogn. Postforb. og St.: Fodby, hvortil c. 2 Km. Tlf. 521 over Næstved Central. Gaarden ligger c. 7 Km. fra Næstved. Ejer: *Chr. Jensen*, som overtog Gaarden 1. April 1900, er født paa Ejendommen 15. Maj 1873 og gift med *Thora Julie Hansen*, født i Lille Næstved 7. Maj 1876.

Matr.-Nr. 18 m. fl. af Fodby. Hartkorn 10 Tdr. 6 Skpr. 1 Fdkr. ¼ Alb. Ejendomsskyld 48,000 Kr. Brandassurance for Bygningerne 20,100 Kr. Areal 87 Tdr. Ld., deraf Ager 82, Græsningsjord 4, Have og Gaardsplads 1. Agermarken drives i en 8 Marksdrift: Havre, Helbrak, Vintersæd, Byg, Roer, Blandsæd og 2aars Græs. Jordens Bonitet er Lermuld paa Lerunderlag. Der holdes 23 Køer, 10 Stkr. Ungkvæg og Kalve og 1 Tyr af rød dansk Race, 5 Heste, 6 Plage og Føl samt 3 Faar. Sidste Aar solgtes c. 60 Fedesvin.

Tværhavegaard ligger meget smukt i den skovrige Egn nær Karebæk Fjord c. 2 Km. S. for Fodby. Den blev 1798 købt til Arvefæste under Fodbygaard. 1866 overtoges den af Christen Jensen († 1886), hvis Enke i 1900 skødede den til deres Søn, den nuværende Ejer, som 1912 købte Gaarden til ren Ejendom.

Avlsb. er hovedsagelig af Grundmur med Tage af Straa og Pap. Hovedb., der ligger

mod N., er meget gammel, men agtes i den nærmeste Fremtid erstattet med en ny, tidssvarende Bygning. En Vindmotor driver de faste Maskiner.

Skovgaard, Fodby Sogn. Postforb. og St.: Fodby, hvortil c. 2 Km. Gaarden ligger c. 7 Km. fra Næstved. Ejer: *Frederik Nielsen*, som overtog Gaarden 14. Aug. 1913, er født i Kalby 9. Juli 1885 og gift med *Sofie Christoffersen*, født i Ladby 21. Oktbr. 1889.

Matr.-Nr. 19 m. fl. af Fodby. Hartkorn 9 Tdr. 2 Skpr. Ejendomsskyld 47,200 Kr. Brandassurance for Bygningerne 19,200 Kr. Areal 74 Tdr. Ld., deraf Ager 72½, Have og Gaardsplads 1½. Agermarken drives i en 8 Marksdrift: Havre, Helbrak, Vintersæd, Byg, Roer, Blandsæd og 2aars Græs. Jordens Bonitet er lermuldet. Der holdes 18 Køer, 10 Stkr. Ungkvæg og Kalve og 1 Tyr af rød dansk Race samt 5 Heste. Sidste Aar solgtes c. 75 Fedesvin.

Skovgaard blev i 1795 købt til Arvefæste under Fodbygaard og i 1913 til ren Ejendom. Den ligger kønt c. 2 Km. S. for Fodby og er dels af Grundmur, dels af Bindingsværk med Tegtag paa Hovedb., Straatage paa Avlsb.

Langebjerggaard, Fodby Sogn. Postforb. og St.: Fodby, hvortil c. 2 Km. Gaarden ligger c. 7 Km. fra Næstved. Ejer: *Hans Madsen*, som overtog Gaarden 1. April 1899, er født i Lille Næstved 22. April 1865 og gift med *Anna Christiane Johansen*, født i Øverup 22. Aug. 1875.



Langebjerggaard.

Matr.-Nr. 20 m. fl. af Fodby. Hartkorn c. 9 Tdr. Ejendomsskyld 49,500 Kr. Brandassurance for Hovedb. 7,000 Kr., for Avlsb. 16,900 Kr. Areal 83 Tdr. Ld., deraf Ager 81, Mose 1, Have og Gaardsplads 1. Agermarken drives i en 8 Marksdrift: Havre, delvis benyttet Brak, Vintersæd, Byg, Roer, Blandsæd og 2aars Græs. Jordens Bonitet er mild, lerblandet Muld. Der holdes 18 Køer, 15 Stkr. Ungkvæg og Kalve og 1 Tyr af rød dansk Race, 6 Heste, 2 Plage og 5 Faar. Sidste Aar solgtes c. 50 Fedesvin.

Langebjerggaard ligger smukt c. 2 Km. S. for Fodby med Udsigt mod SØ. til Saltø Skove. Den blev 1798 købt til Arvefæste under Fodbygaard og tilhørte senere Rasmus Hansen, som 1830 efterfulgtes af sin Søn, Chr. Rasmussen, hvis Svigersøn, Ole Madsen, 1879 arvede Gaarden. Han skødede den 1899 til sin Søn, den nuværende Ejer, der 1913 købte den til ren Ejendom. — Alle Bygningerne er af Grundmur, opførte 1893—98. Hovedb., der ligger mod S., har Tegtag, Avlsb. Straatage.

Søholt, Fodby Sogn. Postforb. og St.: Fodby, hvortil c. 2 Km. Gaarden ligger c. 7½ Km. fra Næstved. Ejer: *Christian Eriksen*, som overtog Gaarden 1. April 1899, er født i Lille Næstved 7. Juli 1847 og gift med *Ellen Marie Pedersen Hopp*, født i Fodby 26. Septbr. 1876.

Matr.-Nr. 21 m. fl. af Fodby. Hartkorn 8 Tdr. 2 Skpr. 1 Fdkr. 2½ Alb. Brandassurance for Hovedb. 7,230 Kr., for Avlsb. 9,140 Kr. Areal 79 Tdr. Ld., deraf Ager 78, Have og Gaardsplads 1. Agermarken drives i en 8 Marksdrift: Havre, Helbrak, Vintersæd. ½ Byg ½ Roer, Blandsæd, ½ Byg ½ Havre og 2aars Græs. Jordens Bonitet er overvejende lermuldet. Der holdes 17 Køer,

10 Stkr. Ungkvæg og Kalve og 1 Tyr af rød dansk Race, 6 Heste og 1 Plag. Sidste Aar solgtes c. 35 Fedesvin.

Søholt blev 1798 købt til Arvefæste under Fodbygaard. Senere tilhørte den Christen Christensen, som 1863 efterfulgtes af sin Søn, Hans Christensen († 1899). I 1913 købtes den til ren Ejendom. — Gaarden ligger tæt S. for Fodby, omtrent midt paa sine noget bølgeformede Jorder. Hovedb., der ligger mod N., og den v. Længe er opført henholdsvis 1876 og 78 af Grundmur, medens de øvrige Avlsb. er ældre Bindingsværkshuse. Alle Bygningerne har Straatage. Udenfor Gaarden er bygget en stor Hjælm med Tag af Bølgeblik.

Bøvingsgaard, Fodby Sogn. Postforb.: Næstved, og St.: Fodby, hvortil c. 3½ Km. Tlf. 617 over Næstved Central. Gaarden ligger c. 8 Km. fra Næstved. Ejer: Sogneraadformand *Jens Hansen*, som overtog Gaarden 1. Juni 1906, er født i Øverup 20. Oktbr. 1880 og gift med *Magdalene Regitze Rasmussen*, født i Skamby paa Fyen 6. Septbr. 1886.

Matr.-Nr. 8a af Bidstrup. Hartkorn 8 Tdr. 3 Skpr. Ejendomsskyld 39,600 Kr. Brandassurance for Hovedb. 4,910 Kr., for Avlsb. 10,895 Kr. Areal 62½ Td. Ld., deraf Ager 6½, Have og Gaardsplads 1. Agermarken drives i en 8 Marksdrift: Havre, delvis benyttet Brak, Vintersæd, Roer, Byg, Blandsæd og 2aars Græs. Jordens Bonitet er god, frugtbar Lermuld. Der holdes 18 Køer, 10 Stkr. Ungkvæg og Kalve og 5 Tyre af rød dansk Race, 7 Heste og 1 Plag. Sidste Aar solgtes c. 80 Fedesvin.



Bøvingsgaard.

Bøvingsgaard var i sin Tid Fæste under Saltø Fideikommis. Den nuværende Ejer har købt Gaarden af Rasmus Rasmussen, som 1896 havde købt af Peder Pedersens Enke. — Bygningerne er opført 1844 af Godsforvalter Bøving, efter hvem Gaarden har sit Navn. De har alle Straatage, men Hovedb., der ligger mod S., er af Grundmur, Avlsb. af Bindingsværk. De faste Maskiner drives ved Vindmotor.

Rødagergaard, Fodby Sogn. Postforb.: Næstved, og St.: Fodby, hvortil c. 4 Km. Gaarden ligger c. 7 Km. fra Næstved. Ejer: *Mads Rasmus Andersen*, som overtog Gaarden 23. Marts 1898, er født i Vallensved 24. Marts 1859 og gift med *Ane Kirstine Jørgensen*, født i Kyse 9. Febr. 1857.

Matr.-Nr. 9a m. fl. af Bidstrup. Hartkorn 8 Tdr. 1 Skp. 2 Fdkr. 2¼ Alb. Ejendomsskyld 42,900 Kr. Brandassurance for Hovedb. 7,000 Kr., for Avlsb. 10,990 Kr. Areal 65 Tdr. Ld., deraf Ager 62½, Eng 1½, Have og Gaardsplads 1. Agermarken drives i en 7 Marksdrift: ½ Havre ½ Græs, Helbrak, Vintersæd, ½ Byg ½ Roer, Havre og 2aars Græs. Jordens Bonitet er lermuldet. Der holdes 16 Køer, 10 Stkr. Ungkvæg og Kalve og 1 Tyr af rød dansk Race, 5 Heste og 2 Plage. Sidste Aar solgtes c. 50 Fedesvin.

Rødagergaard ligger i Bidstrup By i den v. Side af sine jævne Jorder. Hovedb., der ligger mod S., er af Grundmur, Avlsb. af Bindingsværk, alt straatækket. De faste Maskiner drives ved Vindmotor. — Gaarden var i sin Tid Fæste under Saltø Fideikommis.

H. C. Hansens Gaard i Skraverup, Fodby Sogn. Postforb. og St.: Næstved, hvortil c. 6 Km. Ejer: *Hans Christian Hansen*, som overtog Gaarden 1. April 1904, er født paa Ejendommen 31. Oktbr. 1875 og gift med *Ane Kirstine Larsen*, født i Holsted 26. Septbr. 1883.



H. C. Hansens Gaard.

Matr.-Nr. 1 m. fl. af Skraverup. Hartkorn 7 Tdr. 4 Skpr. 3 Fdkr. 1½ Alb. Ejendomsskyld 47,600 Kr. Brandassurance for Hovedb. 8,200 Kr., for Avlsb. 23,532 Kr. Areal 60 Tdr. Ld., deraf Ager 52½, Eng 6, Have og Gaardsplads 1½. Af Agermarken drives 47 Tdr. Ld. i en 8 Marksdrift: Vintersæd, Roer, Byg, 1aars Græs, Havre, Roer, Byg og 1aars Græs; 4 Tdr. Ld. anvendes til Frøavl af Hundegræs, og 1½ Td. Ld. dyrkes med Lucerne. Jordens Bonitet er god Lermuld. Der holdes 23 Køer, 16 Stkr. Ungkvæg og Kalve og 1 Tyr af rød dansk Race, 5 Heste samt 4 Plage og Føl. Sidste Aar solgtes c. 50 Fedesvin.

Gaarden var i sin Tid Fæste under Saltø Fideikommis og blev 1823 bortfæstet til Hans Jensen, der 1863 efterfulgtes af sin Søn, Niels Hansen, som samtidig frikøbte Gaarden. Den nuværende Ejer er hans Søn. — Gaarden ligger ualmindelig smukt med henrivende Udsigt mod S. over Karebæk Fjord og mod V. til Saltø Skove. Bygningerne er gennemgaaende nye og anselige; kun den n. Længe er af ældre Bindingsværk. Den teglhængte Hovedb. er opført 1893 af Grundmur frit liggende i den sv. Side af Gaardspladsen. Staldbygningen og Laden er bygget henholdsvis 1907 og 1910, ligeledes af Grundmur, tækkede med Rør; i Staldene findes murede Hvælvslofter. De faste Maskiner drives ved Vindmotor.

Saa vel i Heste-, som i Kvægbesætningen findes en Del fortrinlige, præmierede Avlsdyr. Ejeren har tre Gange modtaget Præmie i Konkurrencen mellem hele velledede Landbrug.

Vestergaard, Fodby Sogn. Postforb. og St.: Næstved, hvortil c. -6 Km. Ejer: *Knud Jensen*, som overtog Gaarden 10. Oktbr. 1907, er født i Taarnemark



Vestergaard.

8. Decbr. 1873 og gift med *Ane Jensine Christine Petersen*, født i Skraverup 20. Juli 1887.

Matr.-Nr. 2a af Skraverup. Hartkorn 7 Tdr. 3 Skpr. 2 Fdkr. ½ Alb. Ejendoms-

skyld 42,500 Kr. Brandassurance for Hovedb. 6,465 Kr., for Avlsb. 11,561 Kr.; desuden for en lille Villa 3,200 Kr. Areal 63 Tdr. Ld., deraf Ager 61¼, Skov ¼, Have og Gaardsplads 1. Agermarken drives i en 8 Marksdrift: Havre, Helbrak, Vintersæd, Byg, Roer, Blandsæd og 2aars Græs. Jordens Bonitet er god, frugtbar Lermuld. Der holdes 20 Køer, 9 Stkr. Ungkvæg og Kalve og 1 Tyr af rød dansk Race, 5 Heste og 2 Plage. Sidste Aar solgtes c. 60 Fedesvin.

Vestergaard blev 8. Febr. 1872 frikøbt fra Fæste under Saltø Fideikommis af Niels Hansen, der 1893 efterfulgtes af sin Søn, Peder Nielsen, af hvem den nuværende Ejer har købt. — Beliggenheden er overmaade smuk. Mod V. rander de vidtstrakte Saltø Skove Horisonten, og mod S. har man Udsigt over Karebæk Fjord til Gavnø og Lindholm. Hovedb., der ligger mod N., er opført 1887 af Grundmur, Avlsb. er af Bindingsværk. De faste Maskiner drives ved Petroleumsmotor. — Jorderne strækker sig mod N. og V. over et jævnt og bekvemt Terræn.

N. Pedersens Gaard i Skraverup, Fodby Sogn. Postforb. og St.: Næstved, hvortil c. 6 Km. Ejer: *Niels Pedersen*, som overtog Gaarden i 1906, er født † Bidstrup 23. Febr. 1857 og gift med *Elisabeth Jensen*, født paa Ejendommen 20. Maj 1858.

Matr.-Nr. 3a m. fl. af Skraverup. Hartkorn 8 Tdr. 1 Skp. 1 Fdkr. 1½ Alb. Ejendomsskyld 44,000 Kr. Brandassurance for Bygningerne 18,500 Kr. Areal 70 Tdr. Ld., deraf Ager 69, Have og Gaardsplads 1. Agermarken drives i en 10 Marksdrift: Havre, Helbrak, Vintersæd, Byg, Roer, Staldfoder, Byg og 3aars Græs. Jordens Bonitet er dels god Lermuld, dels af noget lettere Beskaffenhed. Der holdes 18 Køer, 12 Stkr. Ungkvæg og Kalve og 1 Tyr af rød dansk og Jerseyrace, 5 Heste, 2 Plage og 5 Faar. Sidste Aar solgtes c. 50 Fedesvin.

Gaarden er Arvefæste under Saltø Fideikommis, købt fra Livsfæste 1864 af Jens Nielsen († 20. Oktbr. 1882), hvis Enke i 1906 skødede Gaarden til sin Svigersøn, den nuværende Ejer. — Den grundmurede Hovedb. er opført 1854 i den s. Side af Gaardspladsen. Avlsb. er af Bindingsværk, opførte 1867, 92 og 97. Alle Bygningerne har Straatage. Petroleumsmotor er installeret til Drift af de faste Maskiner.

Egesgave, Fodby Sogn. Postforb. og St.: Næstved, hvortil c. 6 Km. Ejer: *Lars Madsen Pedersen*, som overtog Gaarden 1. Novbr. 1896, er født paa Lange-land 20. Decbr. 1850 og gift med *Hansine Jacobine Noline Boesgaard*, født samme Steds 25. Decbr. 1848.



Egesgave.

Matr.-Nr. 3 m. fl. af Stenbæksholm. Hartkorn 7 Tdr. 4 Skpr. 2 Fdkr. 2 Alb. Ejendomsskyld 38,000 Kr. Brandassurance for Bygningerne 23,900 Kr. Areal 70 Tdr. Ld., deraf Ager 66, Mose 3, Have og Gaardsplads 1. Agermarken drives i en 8 Marksdrift: Havre, Helbrak, Vintersæd, Byg, Roer, Blandsæd og 2aars Græs. Jordens Bonitet er noget letmuldet. Der holdes 16 Køer, 12 Stkr. Ungkvæg og Kalve og 1 Tyr af rød dansk Race, 5 Heste, 3 Plage og Føl samt 3 Faar. Sidste Aar solgtes c. 20 Fedesvin.

Egesgave ligger umiddelbart ved Næstved-Skjelskør Landevej, omgivet af Skov og Strand. 1865 blev den købt til Arvefæste under Saltø Fideikommis af den nuværende Ejers Svigerfader, Niels Mogensen. — Hovedb. ligger mod N. og er opført 1885 af Grundmur. Af Grundmur er ogsaa Staldlængen, opført 1911, som er forsynet med brandfri Lofter over Jernbjælker. De andre Avlsb. er ældre, men velholdte Bindingsværkshuse.

Almagergaard, Fodby Sogn. Postforb. og St.: Næstved, hvortil c. 5 Km. Ejerinde: Enkefru *Kirsten Pedersen*, som overtog Gaarden i 1897 ved sin Mands, *J. P. Pedersens* Død, er født i Blangslev 18. Novbr. 1856.

Matr.-Nr. 2 m. fl. af Stenbæksholm. Hartkorn 7 Tdr. 7 Skpr. Ejendoms-skyld 37,000 Kr. Brandassurance for Bygningerne c. 14,500 Kr. Areal 67 Tdr. Ld., deraf Ager 66, Have og Gaardsplads 1. Agermarken drives i en 8 Marksdrift: Brak, Vintersæd, Byg, Roer, Byg, Blandsæd og 2aars Græs. Jordens Bonitet er dels lermuldet, dels af lettere Beskaffenhed. Der holdes 16 Køer, 10 Stkr. Ungkvæg og Kalve og 1 Tyr af rød dansk Race, 6 Heste og 3 Faar. Sidste Aar solgtes c. 25 Fedesvin.

Almagergaard ligger kønt ved Næstved-Skjelskør Landevej umiddelbart ud til Kærebæk Fjord og med Saltø store Godsskove mod V. Den er Arvefæste under Saltø Fideikommis, købt fra Livsfæste i 1860erne. Fra samme Tid stammer Bygningerne. Hovedb. ligger mod N. og er af Grundmur, medens Avlsb. er af Bindingsværk. Til Formaling af Foderkornet er opstillet en Husmølle.

Gammelvænge, Fodby Sogn. Postforb. og St.: Næstved, hvortil c. 3½ Km. Tlf. 650 over Næstved Central. Ejer: *Peter Christian Nicolaisen*, som overtog Gaarden i Novbr. 1896, er født paa Ejendommen 19. Aug. 1866 og gift med *Hansine Andersen*, født i Holsted ved Næstved 6. Febr. 1875.

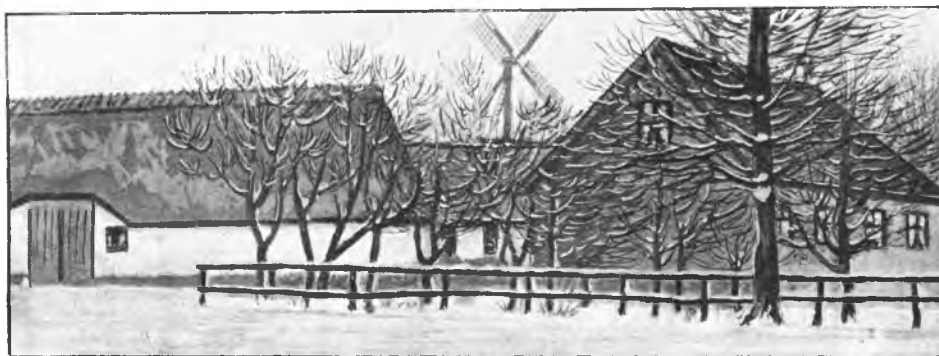

Gammelvænge.

Matr.-Nr. 4a af Stenbæksholm. Hartkorn 10 Tdr. 2 Skpr. 1¼ Alb. Ejendoms-skyld 52,000 Kr. Brandassurance for Hovedb. 7,136 Kr., for Avlsb. 13,840 Kr. Areal 96 Tdr. Ld., deraf Ager 90, Eng 5, Have og Gaardsplads 1. Agermarken drives i en 8 Marksdrift: Havre, Brak, Vintersæd, Byg, Roer, Blandsæd og 2aars Græs. Jordens Bonitet er god Lermuld. Der holdes 27 Køer, 14 Stkr. Ungkvæg og Kalve og 2 Tyre af rød dansk Race, 7 Heste, 3 Plage og Føl samt 5 Faar. Sidste Aar solgtes c. 50 Fedesvin.

Gammelvænge skal have sit Navn fra før Udsiftningen, da dens Jorder laa hen i Fællesgræsning. Den var da Fæste under Herlufsholm og bortfæstedes 1846 til Hans Sørensen († 1895), som nogle Aar senere købte den til Arvefæste. Hans Dattersøn er den nuværende Ejer.

Gaarden ligger tæt N. for Stenbæksholm med herlig Udsigt fra sine Jorder over den maleriske Kærebæk Fjord. Hovedb. ligger mod N., opført 1902 af Grundmur med Stentag. Avlsb. stammer fra 1870erne og er af Bindingsværk med Straatage.

Egely, Fodby Sogn. Postforb. og St.: Næstved, hvortil c. 3½ Km. Tlf. 642 over Næstved Central. Ejer: *Rasmus Petersen*, som overtog Gaarden i Oktbr. 1904, er født i Sværdborg Sogn 18. Jan. 1858 og gift med *Elsine Kjærgaard*, født ved Thisted 14. Marts 1872.

Matr.-Nr. 5a m. fl. af Stenbæksholm. Hartkorn 9 Tdr. 5 Skpr. 1 Fdkr. 2¼ Alb. Ejendomsskyld 50,000 Kr. Brandassurance for Bygningerne 18,666 Kr. Areal

88 Tdr. Ld., deraf Ager 87, Have og Gaardsplads 1. Agermarken drives i en 8 Marksdrift: Havre, Helbrak, Vintersæd, Byg, Roer, Blandsæd og 2aars Græs. Jordens Bonitet er god, lerblandet Muld paa Lerunderlag. Der holdes 24 Køer, 13 Stkr. Ungkvæg og Kalve og 1 Tyr af rød dansk Race samt 6 Heste. Sidste Aar solgtes c. 50 Fedesvin.



Egely.

Egely har tidligere været Fæste under Herlufsholm. I 1870erne solgte Niels Olsen Gaarden til Peder Jensen († 1902), af hvis Enke den nuværende Ejer har købt.

Gaarden ligger tæt N. for Næstved-Skjelskør Landevej med smuk Udsigt mod S. over Karebæk Fjord. Bygningerne, der alle har Straatage, er opført 1895. Hovedb. ligger mod Ø. og er af Grundmur, Avlsb. af Bindingsværk. Husmølle er opstillet paa Gaarden.

Enggaard, Fodby Sogn. Postforb. og St.: Næstved, hvortil c. 3 Km. Ejer: *Niels Jacob Nielsen*, som overtog Gaarden 1. April 1904, er født i Næsby ved Sorø 6. Juli 1870 og gift med *Margrethe Jensen*, født paa Bornholm 23. Febr. 1867.

Matr.-Nr. 6 af Stenbæksholm. Hartkorn 8 Tdr. 2 Skpr. 1 Fdkr. 2 $\frac{3}{4}$ Alb. Ejendomsskyld 43,500 Kr. Brandassurance for Hovedb. 6,000 Kr., for Avlsb. 13,600 Kr. Areal 79 Tdr. Ld., deraf Ager 62, Eng 16, Have og Gaardsplads 1. Agermarken drives i en 7 Marksdrift: Havre, Helbrak, Vintersæd, $\frac{1}{2}$ Roer $\frac{1}{2}$ Byg, Blandsæd og 2aars Græs. Jordens Bonitet er noget letmuldet. Der holdes 23 Køer, 15 Stkr. Ungkvæg og Kalve og 2 Tyre af rød dansk Race, 5 Heste, 4 Plage og Føl samt 2 Faar. Sidste Aar solgtes c. 35 Fedesvin.

Enggaard har Navn efter sit store Engareal. Den ligger meget smukt ved Næstved-Skjelskør Landevej med Udsigt over Karebæk Fjord til Gavnø. Gaarden er Arvefæste under Herlufsholm. Hovedb., der ligger mod S., er af Grundmur med Tegltag, Avlsb. af Bindingsværk med Straatage; de stammer fra 1856—57.

Skydebanegaard, Fodby Sogn. Postforb. og St.: Næstved, hvortil c. 3 $\frac{1}{2}$ Km. Ejer: *Hans Chr. Hansen*, som overtog Gaarden 1. April 1888, er født paa Ejendommen 29. Oktbr. 1849 og gift med *Kathrine Nielsen*, født i Saltø By 22. Maj 1857.

Matr.-Nr. 7 af Stenbæksholm. Hartkorn 8 Tdr. 5 Skpr. 1 Fdkr. 1 $\frac{1}{4}$ Alb. Ejendomsskyld 45,000 Kr. Brandassurance for Bygningerne 16,400 Kr. Areal 97 $\frac{2}{3}$ Td. Ld., deraf Ager 71 $\frac{2}{3}$, Eng 25, Have og Gaardsplads 1. Agermarken drives i en 8 Marksdrift: Havre, Helbrak, Vintersæd, Byg, Roer, Blandsæd og 2aars Græs. Jordens Bonitet er dels lermuldet, dels lettere muldet. Der holdes 21 Køer, 18 Stkr. Ungkvæg og Kalve og 1 Tyr af rød dansk Race samt 5 Heste. Sidste Aar solgtes c. 20 Fedesvin.

Skydebanegaard blev købt til Arvefæste under Herlufsholm af den nuværende Ejers Fader, Chr. Hansen († 1888). Den ligger i Stenbæksholm i den v. Side af sine Jorder med smuk Udsigt mod S. over Karebæk Fjord. Bygningerne er af Bindingsværk, opførte i 1850erne. Hovedb. ligger mod N.

Thomasminde, Fuglebjerg Sogn. Postforb.: Fuglebjerg, og St.: Sandved, hvortil c. 5 Km. Gaarden ligger c. 15 Km. fra Næstved. Ejer: *Niels Peter Larsen*, som overtog Gaarden 1. April 1913, er født i Fuglebjerg 8. Septbr. 1875 og gift med *Anna Margrethe Hansen*, født i Førslev 7. Febr. 1883.

Matr.-Nr. 8 af Fuglebjerg. Hartkorn 6 Tdr. 6 Skpr. 3 Fdkr. 1 Alb. Ejendomsskyld 47,000 Kr. Brandassurance for Hovedb. 7,200 Kr., for Avlsb. 12,760 Kr. Areal 57½ Td. Ld., deraf Ager 56½, Have og Gaardsplads 1. Agermarken drives i en 9 Marksdrift: Havre, Helbrak, Hvede, Byg, Roer, Byg, Havre og 2aars Græs. Jordens Bonitet er Lermuld paa Lerunderlag. Der holdes 16 Køer, 10 Stkr. Ungkvæg og Kalve og 1 Tyr af rød dansk Race, 5 Heste og 2 Plage. Sidste Aar solgtes c. 50 Fedesvin.



Thomasminde.

Thomasminde var først Fæste under Fuglebjerggaard, der oprindelig var selvstændigt Gods, men fulgtes senere med den ind under Hovedgaarden Førslev, fra hvilken den frikøbtes i Begyndelsen af forrige Aarhundrede af Niels Thomsen. Han efterfulgtes af sin Svigersøn, Jens Jørgensen, der 1889 skødede Gaarden til sin Søn, Peter Jensen, og sin Datter, Maren Kirstine Jensen. Af dem har den nuværende Ejer købt. — Bygningerne stammer fra 1860'erne. Hovedb. ligger mod Ø. og er af Grundmur med Tegltag. Avlsb. er af Granit med Straatage. Senere er i 1875 bygget en Svinestald og i 1912 en rummelig Hjælm udenfor Gaarden.

Ellebækgaard, Fuglebjerg Sogn. Postforb. og St.: Sandved, hvortil c. 5 Km. Tlf. 97 over Fuglebjerg Central. Gaarden ligger c. 15 Km. fra Næstved. Ejer: *Ole Vilh. Rasmussen*, som overtog Gaarden 1. April 1907, er født i Tjustrup Sogn 10. Juli 1867 og gift med *Anna Hansine Mortensen*, født paa Ejendommen 11. Jan. 1878.

Matr.-Nr. 11a af Fuglebjerg. Hartkorn 6 Tdr. 7 Skpr. 2 Fdkr. 2½ Alb. Ejendomsskyld 36,000 Kr. Brandassurance for Hovedb. 7,000 Kr., for Avlsb. 13,000 Kr. Areal 65 Tdr. Ld., deraf Ager 60½, Græsningsjord 3, Have og Gaardsplads 1½. Agermarken drives i en 7 Marksdrift: Havre, delvis benyttet Brak, Vintersæd, Byg, Blandsæd og 2aars Græs. Jordens Bonitet er god, lerblandet Muld paa Lerunderlag. Der holdes 16 Køer, 22 Stkr. Ungkvæg og Kalve og 1 Tyr af rød dansk Race, 4 Heste samt 3 Plage og Føl. Sidste Aar solgtes c. 120 Fedesvin og Grisesøer.

Ellebækgaard har tidligere været Fæste under Hovedgaarden Førslev. 1764 brændte Gaarden, og den daværende Fæster, Morten Hansen, opbyggede den da atter inde i Fuglebjerg By, hvor den den Gang laa. Han efterfulgtes af sin Stedsøn, Peder

Jensen, der ved Udskiftningen 1794 udflyttede Gaarden til Ellebæk; men da han døde 1825 uden at efterlade sig Sønner, overgik Fæstet til hans Halvbroders Søn, Morten Jensen (+ 1858). Dennes Enke sad inde med Fæstet til 1871, da det gik i Arv til deres Søn, Jens E. Mortensen, som samtidig købte Gaarden til ren Ejendom. Hans Svigersøn er den nuværende Ejer.



Ellebækgaard.

Gaarden ligger i Ellebæk, omgivet af sine jævne, gode Jorder, der i sin Tid var dækkede af Ellekrat, men efterhaanden er bleven opdyrket og kultiveret. Den kønne og hyggelige Hovedb. er opført 1909 af Grundmur med Stentag i den n. Side af Gaardspladsen. Avlsb. er hovedsagelig af Granit med Straatage, opført 1874—82. Gaarden er mod N. omgivet af en stor og meget smuk Have.

Kvægbesætningen bestaar for Størstedelen af udmærkede, højt præmierede Avlsdyr af Tjustrupstammen.

Førslev Præstegaard, Førslev Sogn. Postforb.: Fuglebjerg, og St.: Hylinge, hvortil c. 3 Km. Gaarden ligger c. 13 Km. fra Næstved. Nuværende Beneficiarius: Pastor *Fr. Dorph*, som tiltraadte Embedet i Sommeren 1893, er født i Vordingborg 24. Febr. 1844 og gift med *Ida Müller*, født paa Frederiksberg 2. Oktbr. 1852. Avlingen er bortforpagtet.

Matr.-Nr. 2a af Førslev. Hartkorn 6 Tdr. 2 Skpr. 3 Fdkr. $\frac{1}{4}$ Alb. Ejendomsskyld 35,000 Kr. Brandassurance for Hovedb. 11,800 Kr., for Avlsb. 12,385 Kr.; desuden for et Beboelseshus 890 Kr. Areal 46 Tdr. Ld., deraf Ager 44, Have og Gaardsplads 2. Agermarken drives i en 8 Marksdrift: Havre, Helbrak, Vintersæd, Byg, Ærter, Havre og 2aars Græs. Der holdes ingen speciel Besætning paa Gaarden.

Førslev Præstegaard ligger smukt i Førslev By i den kønne, skovrige Egn. Bygningerne er omgivne af en stor, velplejet Have og er alle af Grundmur med Tegltag paa Hovedb., opført 1895, og Straatage paa Avlsb. — Jorderne strækker sig navnlig mod N. og V.

Møllegaard, Førslev Sogn. Postforb. og St.: Sandved, hvortil c. 2½ Km. Gaarden ligger c. 15 Km. fra Næstved. Ejer: *Lars Nielsen*, som overtog Gaarden i 1871, er født i Arløse 15. Septbr. 1841 og gift med *Marthine Jensen*, født samme Steds 20. Juni 1874.

Matr.-Nr. 7a af Arløse. Hartkorn 7 Tdr. 6 Skpr. $\frac{1}{2}$ Alb. Ejendomsskyld 38,000 Kr. Brandassurance for Bygningerne c. 20,000 Kr. Areal 60 Tdr. Ld., deraf Ager 58½, Have og Gaardsplads 1½. Agermarken drives i en 7 Marksdrift: Havre, Helbrak, Vintersæd, $\frac{1}{2}$ Byg $\frac{1}{2}$ Roer, Blandsæd og 2aars Græs. Jordens

Bonitet er lermuldet. Der holdes 18 Køer, 8 Stkr. Ungkvæg og Kalve og 1 Tyr af rød dansk Race samt 5 Heste. Sidste Aar solgtes c. 30 Fedesvin.

Møllegaard, der ligger tæt V. for Arløse, købte den nuværende Ejer fri fra Fæste under Hovedgaarden Førsløv, da han i 1871 overtog den. Alle Bygningerne



Møllegaard.

stammer fra 1880, da Gaarden flyttedes ud fra Byen til sin nuværende Plads; de er alle af Grundmur. Hovedb. ligger mod N. og har Tegltag, Avlsb. har Straatage. I 1913 er udenfor den egentlige Gaardplan bygget en stor Hjælm, tækket med Bølgeblik.

Bankergaard, Førsløv Sogn. Postforb. og St.: Sandved, hvortil c. 2 Km. Tlf. 68 over Sandved Central. Gaarden ligger c. 15 Km. fra Næstved. Ejer: *Jens Peter Jørgensen*, som overtog Gaarden 1. Maj 1909, er født paa Ejendommen 27. Decbr. 1875 og gift med *Anna Andersen*, født i Kvislemark 2. Marts 1883.

Matr.-Nr. 10a m. fl. af Arløse. Hartkorn 8 Tdr. 2 Skpr. 2 Fdkr. Ejendoms-skyld 41,000 Kr. Brandassurance for Hovedb. 8,000 Kr., for Avlsb. 15,900 Kr. Areal 60 Tdr. Ld., deraf Ager 58½, Have og Gaardsplads 1½. Agermarken drives i en 8 Marksdrift: Havre, Helbrak, Vintersæd, Roer, Byg, Blandsæd og 2aars Græs. Jordens Bonitet er lermuldet. Der holdes 18 Køer, 14 Stkr. Ungkvæg og Kalve og 1 Tyr af rød dansk Race, 5 Heste og 1 Plag. Sidste Aar solgtes c. 60 Fedesvin.

Bankergaard blev 1873 købt fri fra Fæste under Førsløv af den nuværende Ejers Fader, Carl Jørgensen. Gaarden ligger tæt SV. for Arløse og er helt af Grundmur, opført 1896 efter Ildsvaade. Den teglhængte Hovedb. ligger mod N., omgivet af en stor, smuk Have. Avlsb. har Straatage.

Bakkegaard, Førsløv Sogn. Postforb. og St.: Sandved, hvortil c. 1½ Km. Gaarden ligger c. 16 Km. fra Næstved. Ejer: *Frederik Nielsen*, som overtog Gaarden 1. April 1890, er født paa Ejendommen 20. Juni 1855 og gift med *Henriette Louise Madsen*, født i Haldagermagle 23. Decbr. 1864.

Matr.-Nr. 11a af Arløse. Hartkorn 8 Tdr. 3 Skpr. 3 Fdkr. 2 Alb. Ejendoms-skyld 40,000 Kr. Brandassurance for Bygningerne c. 19,000 Kr. Areal 60 Tdr. Ld., deraf Ager 59, Have og Gaardsplads 1. Agermarken drives i en 7 Marksdrift: Havre, delvis Helbrak, Vintersæd, Byg, Blandsæd og 2aars Græs. Jordens Bonitet er lermuldet. Der holdes 17 Køer, 12 Stkr. Ungkvæg og Kalve og 2 Tyre af rød dansk Race, 4 Heste og 1 Plag. Sidste Aar solgtes c. 40 Fedesvin.

Bakkegaard, der ligger tæt SV. for Arløse, var i sin Tid Fæste under Førsløv, men blev frikøbt af den nuværende Ejers Fader, Niels Larsen, som havde faaet den i Fæste 1840. Alle Bygningerne er af Grundmur. Hovedb., der ligger mod N., har Skifer-tag. Avlsb., som er opført 1894—95, er tækkede med Straa.

Olesminde, Førslev Sogn. Postforb. og St.: Hyllinge, hvortil c. 3½ Km. Tlf. 45 over Fuglebjerg Central. Gaarden ligger c. 14 Km. fra Næstved. Ejer: *Julius Hansen*, som overtog Gaarden i Septbr. 1908, er født paa Falkensten 21. Oktbr. 1865 og gift med *Johanne Christensen*, født i Bendslev 9. Febr. 1865.

Matr.-Nr. 7a m. fl. af Sneslev. Hartkorn 7 Tdr. 3 Skpr. 2¼ Alb. Ejendoms-skyld 37,000 Kr. Brandassurance for Bygningerne c. 19,000 Kr. Areal 62 Tdr. Ld., deraf Ager 60, Mose 1, Have og Gaardsplads 1. Agermarken drives i en 8 Marksdrift: Havre, benyttet Brak, Vintersæd, Byg, Roer, Blandsæd og 2aars Græs. Jordens Bonitet er god Lermuld. Der holdes 20 Køer, 18 Stkr. Ungkvæg og Kalve og 1 Tyr af rød dansk Race, 6 Heste og 2 Plage. Sidste Aar solgtes c. 70 Fedesvin. Olesminde er Arvefæste under Sorø Akademi. Den ligger i Sneslev i den n. Side af sine Jorder. Bygningerne er hovedsagelig af Grundmur mod Udsiden, Bindingsværk mod Gaardsiden og tækkede med Straa. Hovedb. ligger mod N. Gaardens Beliggenhed tæt V. for Førslev Skove er meget smuk.

Storgaard, Førslev Sogn. Postforb.: Fuglebjerg, og St.: Hyllinge, hvortil c. 4 Km. Tlf. 88 over Fuglebjerg Central. Gaarden ligger c. 14 Km. fra Næstved. Ejer: Sognefoged *Hans Nicolajsen*, som overtog Gaarden 30. Decbr. 1893, er født i Stenbæksholm 26. Novbr. 1863 og gift med *Annette Hansen*, født i Fodby 28. Juli 1864.



Storgaard.

Matr.-Nr. 9a af Sneslev. Hartkorn 8 Tdr. 7 Skpr. 1 Fdkr. ½ Alb. Ejendoms-skyld 46,000 Kr. Brandassurance for Bygningerne c. 30,000 Kr. Areal 74 Tdr. Ld., deraf Ager 72, Skov 1, Høve og Gaardsplads 1. Agermarken drives i en 8 Marksdrift: Havre, benyttet Brak, Vintersæd, Byg, Roer, ½ Byg ½ Blandsæd og 2aars Græs. Der holdes 22 Køer, 10 Stkr. Ungkvæg og Kalve og 2 Tyre af rød dansk Race, 6 Heste, 2 Plage og 3 Faar. Sidste Aar solgtes c. 60 Fedesvin.

Storgaard er Arvefæste under Københavns Universitet, købt fra Livsfæste 1829 af den nuværende Ejers Hustrues Morfader, Niels Pedersen († 1870). Hans Enke sad efter sin Mands Død inde med Ejendommen, til den 1893 overgik til den nuværende Ejer.

Sit Navn har Gaarden fra den Tid, da dens Areal var dobbelt saa stort som nu. Jorderne ligger godt samlede over et ret jævnt Terræn. Gaardens Skov er derimod fraliggende mod Ø.; dens Bestand er Bøg, Eg og Ask og nogen Nyplantning af Gran. Bygningerne er opført 1891—92 af Grundmur efter Ildsvaade. Hovedb. er tækket med Falstagsten; den ligger i den n. Side af Gaardspladsen og rummer en god og hyggelig Lejlighed. Avlsb. har Straatage. De faste Maskiner drives ved Vindmotor.

I Sneslev har der forud ligget en Hovedgaard, som tilhørte Sct. Agnete Kloster i Roskilde. Den var 1472 forlenet til Jep Halvegge den yngre; 1484 havde Didrik Friis Gaarden, men samme Aar undte Klosteret Henrik Meinstrup Lenet. Aar 1494—1502 havde Willum Sort af Slægten Baden Sneslev.

Holløsegaard, Gunderslev Sogn. Postforb. og St.: Fodby, hvortil c. 3½ Km. Gaarden ligger c. 7½ Km. fra Næstved. Ejer: *Jens Nielsen*, som overtog Gaarden i Jan. 1900, er født i Hammer Sogn 3. April 1866 og gift med *Karen Marie Hansen*, født i Kyse 21. Juni 1865.

Matr.-Nr. 4 m. fl. af Holløse. Hartkorn 7 Tdr. 1 Skp. 1 Fdkr. 2 Alb. Ejendoms-skyld 35,000 Kr. Brandassurance for Bygningerne c. 18,000 Kr. Areal 66 Tdr. Ld., deraf Ager 61, Eng 3, Skov 1, Have og Gaardsplads 1. Agermarken drives i en 10 Marksdrift: Havre, benyttet Brak, Vintersæd, Byg, Roer, Blandsæd, Staldfoder, Blandsæd og 2aars Græs. Jordens Bonitet er god Lermuld paa Lerunderlag. Der holdes 16 Køer, 18 Stkr. Ungkvæg og Kalve og 1 Tyr af rød dansk Race, 5 Heste samt 4 Plage og Føl. Sidste Aar solgtes c. 130 Fedesvin.



Holløsegaard.

Holløsegaard (tidligere kaldet »Guldringhøj«) har i sin Tid været Fæste under Herlufsholm. Senere tilhørte den Ejler Hansen og efter hans Død c. 1880 Holsteinborg Sparekasse, der c. 1889 solgte den til Hans Jørgen Hansen. Han og hans Hustru døde 1897, og Gaarden solgtes da ved Auktion til Sagfører Chr. Larsen, af hvem den nuværende Ejer har købt.

Gaarden ligger ved Vejen fra Ladby til Holløse med sine noget højtliggende, men forholdsvis jævne Jorder skraanende mod Ø. ned til Susaaen. Hovedb. er af Bindingsværk med Stentag; den er opført 1889 og ligger i den ø. Side af Gaardspladsen. Avlsb. er opført 1873—1910 af Grundmur med Straatage. — Kvægbesætningen bestaar af fortrinlige Dyr af gunderslevholmsk Afstamning.

Trollebjerregaard, Gunderslev Sogn. Postforb. og St.: Fodby, hvortil c. 3½ Km. Gaarden ligger c. 7½ Km. fra Næstved. Ejer: *Niels Dittlöv Nielsen*, som overtog Gaarden i Septbr. 1910, er født paa Ejendommen 26. Decbr. 1878.



Trollebjerregaard.

Matr.-Nr. 2 af Holløse. Hartkorn 7 Tdr. 6 Skpr. 2 Fdkr. 2 Alb. Ejendoms-

skyld 37,000 Kr. Brandassurance for Hovedb. 3,300 Kr., for Avlsb. 12,100 Kr. Areal 82 Tdr. Ld., deraf Ager 70, Overrislingseng 8, Skov 3, Have og Gaardsplads 1. Agermarken drives i en 8 Marksdrift: Havre, Helbrak, Vintersæd, Byg, Roer, Blandsæd og 2aars Græs. Jordens Bonitet er noget letmuldet. Der holdes 18 Køer, 20 Stkr. Ungkvæg og Kalve og 1 Tyr af rød dansk Race, 5 Heste samt 4 Plage og Føl. Sidste Aar solgtes c. 75 Fedesvin.

Trollebjerggaard, der ligger ved Vejen fra Ladby til Holløse med smuk Udsigt over den frugtbare, skovrige Egn, er Arvefæste under Herlufsholm. Ældst kendt af Fæsterne er Peder Mogensén, hvis Enke senere ægtede Niels Nielsen († 1859), som hun ogsaa overlevede; hun døde 1866, og hendes Søn, Peder Nielsen, fik da Fæstet, som han 1872 købte til Arvefæste. Efter hans Død 1906, sad hans Enke nogle Aar inde med Ejendommen, men skødede den i 1910 til deres Søn, den nuværende Ejer.

Hovedb. ligger mod N.; den er opført 1800, da Gaarden efter en Ildsvaade flyttedes ud af Byen, er helt af Bindingsværk og har Straatag. Avlsb. er af Granit med Straatage, opført i 1870'erne. — Jorderne ligger samlede omkring Gaarden over et jævnt og bekvent Terræn, som kun skraaner stærkt i den ene Side ned mod Susaaen. Gaardens Skov falder i fire Smaaskove; dens Bestand er El og Eg.

I Holløse har der boet Adelsfolk, nemlig Claus Pabbe af Holløse 1388, Ingemar Nielsen (Grubbe) 1411, der førte Trætte med Skovkloster om sin Gaard i Holløse, og Jens Madsen (Qvitzow) af Holløse 1421—40.

Røjelsgaard, Haldagerlille Sogn. Postforb.: Fuglebjerg, og St.: Dalmose, hvortil c. 7 Km. Tlf. 103 over Fuglebjerg Central. Gaarden ligger c. 11 Km. fra Sorø. Ejer: *Frederik Jensen*, som overtog Gaarden 1. Jan. 1897, er født paa Ejendommen 30. Aug. 1856 og gift med *Anna Kirstine Pedersen*, født i Tjustrup 27. Juni 1872.

Matr.-Nr. 6a m. fl. af Haldagerlille. Hartkorn 6 Tdr. 1 Skp. 2 Alb. Ejendoms-skyld 35,000 Kr. Brandassurance for Bygningerne 16,650 Kr. Areal 70 Tdr. Ld., deraf Ager 66½, Skov 2, Have og Gaardsplads 1½. Agermarken drives i en 8 Marksdrift: Havre, delvis benyttet Brak, Vintersæd, ½ Roer ½ Blandsæd, Byg, Blandsæd og 2aars Græs. Jordens Bonitet er hovedsagelig letmuldet. Der holdes 18 Køer, 11 Stkr. Ungkvæg og Kalve og 2 Tyre af rød dansk Race, 5 Heste samt 4 Plage og Føl. Sidste Aar solgtes c. 30 Fedesvin.

Røjelsgaard blev 1850 købt fri fra Fæste under Gunderslevholm af den nuværende Ejers Fader, Jens Peter Sørensen. Bygningerne er overvejende Bindingsværk, tækkede med Straa og Pap. Hovedb. ligger mod S.

Paa Gaardens Jorder, der ligger samlede mod NØ. over et noget bølgeformet Terræn, findes tydelige Spor af den berømte »Kong Valdemars Vej«.

Bønnekjærgaard, Haldagerlille Sogn. Postforb.: Fuglebjerg, og St.: Dalmose, hvortil c. 7 Km. Tlf. 24 over Fuglebjerg Central. Gaarden ligger c. 12 Km. fra Sorø. Ejer: *Hans Peter Sørensen*, som overtog Gaarden 1. Novbr. 1903, er født paa Ejendommen 12. April 1872 og gift med *Marie Kathrine Jensen*, født i Næsby ved Stranden 11. Jan. 1877.

Matr.-Nr. 7a m. fl. af Haldagerlille. Hartkorn 6 Tdr. 3 Skpr. 3 Fdkr. ¼ Alb. Ejendomsskyld 40,000 Kr. Brandassurance for Hovedb. 10,000 Kr., for Avlsb. 16,000 Kr. Areal 65 Tdr. Ld., deraf Ager 64, Have og Gaardsplads 1. Agermarken drives i en 8 Marksdrift uden fast Sædskiye, men for en Del med Frøavl. Jordens Bonitet er lermuldet. Der holdes 22 Køer, 14 Stkr. Ungkvæg og Kalve og 1 Tyr af blandet Jerseyrace, 5 Heste og 2 Plage. Sidste Aar solgtes c. 60 Fedesvin.

Bønnekjærgaard blev c. 1850 frikøbt fra Fæste under Gunderslevholm af Søren Hansen, som havde faaet Fæstet straks, efter at han var vendt hjem fra Felttoget 1807—14. Den anselige Hovedb. er opført 1865 frit liggende mod Ø. af Grundmur med Tegtag. Avlsb. er af Bindingsværk og Granit, tækkede med Straa. De faste Maskiner drives ved Petroleumsmotor.

Ærensgaard, Haldagerlille Sogn. Postforb.: Fuglebjerg, og St.: Dalmose, hvortil c. 8 Km. Tlf. 71 over Fuglebjerg Central. Gaarden ligger c. 11 Km. fra Sorø. Ejer: Sognefoged *Hans Christian Petersen*, som overtog Gaarden 1. April

1896, er født paa Ejendommen 1. Septbr. 1860 og gift med *Agnes Dagmar Skrænteskov*, født i Kulby Sogn 21. Aug. 1873.

Matr.-Nr. 8a af Haldagerlille. Hartkorn 6 Tdr. 5 Skpr. 1 Fdkr. 2¼ Alb. Ejendomsskyld 50,000 Kr. Brandassurance for Hovedb. 6,400 Kr., for Avlsb. 12,620 Kr.; desuden for et Teglværk 12,000 Kr. Areal 67 Tdr. Ld., deraf Ager 66, Have og Gaardsplads 1. Agermarken drives i en 9 Marksdrift: Havre, Helbrak, Hvede, Byg, Roer, Blandsæd og 3aars Græs. Jordens Bonitet er lermuldet. Der holdes 21 Køer, 19 Stkr. Ungkvæg og Kalve og 1 Tyr af rød dansk Race, 6 Heste, 3 Plage og Føl samt 2 Faar. Sidste Aar solgtes c. 70 Fedesvin.

Ærensgaard, der ligger tæt Ø. for Haldagerlille, blev 1853 købt fri fra Fæste under Gunderslevholm af Johan Rasmussen († 1857), hvis Enke senere ægtede Ole Petersen, den nuværende Ejers Fader. Bygningerne er opført 1857. Den grundmurede, teglhængte Hovedb. ligger mod S. Avlsb. er af Bindingsværk med Straatage. De faste Maskiner drives ved Petroleumsmotor. — Foruden Landbruget driver Ejeren en ret betydelig Teglværksdrift.

Skoffendørje, Haldagerlille Sogn. Postforb.: Fuglebjerg, og St.: Sorø, hvortil c. 9 Km. Ejer: *Søren Anton Sørensen*, som overtog Gaarden i 1890, er født i Haldagerlille 1. Oktbr. 1861 og gift med *Marie Petersen*, født samme Steds 25. Novbr. 1866.

Matr.-Nr. 1 m. fl. af Næblerød. Hartkorn 6 Tdr. 6 Skpr. 2 Fdkr. ¼ Alb. Ejendomsskyld 40,000 Kr. Brandassurance for Hovedb. 7,140 Kr., for Avlsb. 13,825 Kr. Areal 73 Tdr. Ld., deraf Ager 70½, Eng 1½, Have og Gaardsplads 1. Agermarken drives i en 8 Marksdrift: Havre, Helbrak, Vintersæd, Byg, Roer, Blandsæd og 2aars Græs. Jordens Bonitet er dels lermuldet, dels af noget lettere Beskaffenhed. Der holdes 20 Køer, 15 Stkr. Ungkvæg og Kalve og 1 Tyr af blandet Korhornsrace, 5 Heste samt 3 Plage og Føl. Sidste Aar solgtes c. 50 Fedesvin.

Skoffendørje, der indtil Midten af forrige Aarhundrede var Fæste under Gunderslevholm, ligger i Næblerød i den v. Side af sine Jorder. Den grundmurede, stentækkede Hovedb. er opført 1904 i den s. Side af Gaardspladsen. Avlsb. er af Bindingsværk med Straatage.

Næblerødgaard, Haldagerlille Sogn. Postforb.: Fuglebjerg, og St.: Dalrose, hvortil c. 8 Km. Gaarden ligger c. 11 Km. fra Sorø. Ejer: *Niels Peter Jørgensen*, som overtog Gaarden i 1893, er født paa Ejendommen 9. April 1860 og gift med *Jensine Hansen*, født i Marup 21. Juli 1864.

Matr.-Nr. 2a m. fl. af Næblerød. Hartkorn 6 Tdr. 3 Skpr. 3 Fdkr. 1¾ Alb. Ejendomsskyld 46,000 Kr. Brandassurance for Hovedb. 6,375 Kr., for Avlsb. 12,710 Kr. Areal 93 Tdr. Ld., deraf Ager 85, Eng og Mose 5, Skov 2, Have og Gaardsplads 1. Agermarken drives i en 8 Marksdrift: Helbrak, Vintersæd, Byg, 1aars Græs, Blandsæd, Havre og 2aars Græs. Jordens Bonitet er meget forskellig, dels stærkt leret, dels moseagtig og dels lettere muldet. Der holdes 19 Køer, 11 Stkr. Ungkvæg og Kalve og 1 Tyr af rød dansk Race, 6 Heste og 1 Plag. Sidste Aar solgtes c. 30 Fedesvin.

Næblerødgaard blev c. 1850 frikøbt fra Fæste under Gunderslevholm af den nuværende Ejers Fader, *Jørgen Jørgensen* († 1880). Hovedb. er opført 1896 i den s. Side af Gaardspladsen af Grundmur med Tegltag. Avlsb. er dels af Bindingsværk, dels af stampet Ler med Straatage. — Jordernes Overflade er noget bølgeformet.

Nordengaard, Haldagerlille Sogn. Postforb.: Slagelse, og St.: Dalrose, hvortil c. 7 Km. Gaarden ligger c. 12 Km. fra Sorø. Ejerinde: Enkefru *Ane Hansen*, f. *Nielsen*, som overtog Gaarden ved sin Mands, *Søren Hansens* Død, er født i Ravnebjerg 26. Maj 1844. Gaarden er bortforpagtet til Ejerindens Søn, *Thorvald Hansen*.

Matr.-Nr. 3a af Ravnebjerg. Hartkorn 6 Tdr. 2 Skpr. 2 Fdkr. ¾ Alb. Ejendomsskyld 40,000 Kr. Brandassurance for Bygningerne c. 19,000 Kr. Areal 80 Tdr. Ld., deraf Ager 79, Have og Gaardsplads 1. Agermarken drives i en 8 Marksdrift: Havre, Helbrak, Vintersæd, Byg, ½ Roer ½ Staldfoder, Blandsæd, og 2aars Græs. Jordens Bonitet er middelgod Lermuld. Der holdes 18 Køer,

12 Stkr. Ungkvæg og Kalve og 1 Tyr af rød dansk Race, 6 Heste og 1 Plag. Sidste Aar solgtes c. 60 Fedesvin, 12 Ungsvin og en Del Maanedsgriise.

Nordengaard ligger i Ravnebjerg By og var Fæste under Gunderslevholm, indtil den 1870 købtes fri af Søren Hansen, hvis Svigerfader, Niels Poulsen, havde haft den i Fæste gennem en Aarrække. — I den n. Side af Gaardspladsen ligger Hovedb., der er



Nordengaard.

opført 1884 af Grundmur med Skifertag. Avlsb. er opført i 1870erne og 80erne dels af Bindingsværk, dels af Granit, tækkede med Straa. Petroleumsmotor er installeret til Drift af de faste Maskiner.

Hyllinge Mølle, Hyllinge Sogn. Postforb. og St.: Hyllinge, hvortil c. $\frac{1}{2}$ Km. Tlf. 4 over Hyllinge Central. Gaarden ligger c. 15 Km. fra Næstved. Ejer: *P. Røndum*, som overtog Gaarden 21. April 1903, er født i Hellested 29. Septbr. 1843 og gift med *Ane Marie Madsen*, født 12. Novbr. 1841.

Matr.-Nr. 5c. m. fl. af Hyllinge. Hartkorn 1 Td. 5 Skpr. $2\frac{1}{4}$ Alb. Ejendoms-skyld 38,000 Kr. Brandassurance for Bygningerne 61,000 Kr. Areal $19\frac{1}{2}$ Td. Ld., deraf Ager $18\frac{1}{2}$, Have og Gaardsplads 1. Agermarken drives i en 7 Marksdrift. Jordens Bonitet er lermuldet. Der holdes 5 Køer og 2 Stkr. Ungkvæg samt 6 Heste. Sidste Aar solgtes c. 40 Fedesvin.

Hyllinge Mølle er oprettet 1881 af Lars Larsen ved Sammenkøb af Parceller fra Nabogaardene. Den ligger tæt S. for Hyllinge; dens Jorder er c. 600 M. fraliggende mod V. Hovedb. er af Grundmur med Tegltag; den ligger i den v. Side af Gaardspladsen. En Lagerbygning og Stalden er af Bindingsværk, men Vindmøllen, Bageriet og de andre Bygninger er grundmurede. Der drives et meget omfattende Mølleri og Bageri. Foruden Vindkraften haves et Sugegasanlæg paa 22 Hestes Kraft, og i Bageriet er installeret Patentovn.

Roddamsgaard, Hyllinge Sogn. Postforb. og St.: Hyllinge, hvortil c. 300 M. Gaarden ligger c. 15 Km. fra Næstved. Ejer: *Lars Sørensen*, som overtog Gaarden 1. Maj 1899, er født paa Ejendommen 13. Jan. 1866 og gift med *Christine Larsen*, født i Hagenskov 31. Marts 1876.

Matr.-Nr. 6a m. fl. af Hyllinge. Hartkorn 7 Tdr. 4 Skpr. 2 Fdkr. $1\frac{1}{4}$ Alb. Ejendomsskyld 37,500 Kr. Brandassurance for Hovedb. 7,000 Kr., for Avlsb. 10,380 Kr. Areal 70 Tdr. Ld., deraf Ager 69, Have og Gaardsplads 1. Agermarken drives i en 8 Marksdrift: Havre, Helbrak, Vintersæd, Byg, Roer, Bland-sæd og 2aars Græs. Jordens Bonitet er lermuldet. Der holdes 19 Køer, 14 Stkr. Ungkvæg og Kalve og 2 Tyre af rød dansk Race, 5 Heste og 2 Plage. Sidste Aar solgtes c. 40 Fedesvin.

Roddamsgaard blev 1849 købt fri fra Fæste under Københavns Universitet af Skolelærer Mortensen, der kort efter solgte den til Jens Olsen. Efter ham kom Lars Hansen, og nu skiftede Gaarden hyppig Ejere, til den 1865 købtes af den nuværende

Ejers Fader, Lars Sørensen. — Gaarden ligger i Hyllinge med Hovedparten af sine Jorder samlede mod Ø., $7\frac{1}{2}$ Td. Ld. er dog fraliggende c. 1 Km. mod V. Bygningerne er opført 1849, Hovedb. af Grundmur, Avlsb. af Bindingsværk, alt tækket med Straa.

Bastdamsgaard, Hyllinge Sogn. Postforb. og St.: Hyllinge, hvortil c. $\frac{1}{2}$ Km. Gaarden ligger c. 15 Km. fra Næstved. Ejerinde: Enkefru *Kirstine Larsen*, som overtog Gaarden i 1899 ved sin Mands, *Lars Larsens* Død, er født i Jenstrup 20. Febr. 1857.



Bastdamsgaard.

Matr.-Nr. 7a m. fl. af Hyllinge. Hartkorn 7 Tdr. 1 Skp. 1 Fdkr. Ejendoms-skyld 35,000 Kr. Brandassurance for Bygningerne 16,700 Kr. Areal 62 Tdr. Ld., deraf Ager 60, Mose 1, Have og Gaardsplads 1. Agermarken drives i en 8 Marksdrift: Havre, Helbrak, Vintersæd, Roer, Byg, Blandsæd og 2aars Græs. Jordens Bonitet er god Lermuld. Der holdes 14 Køer, 8 Stkr. Ungkvæg og Kalve og 1 Tyr af rød dansk Race, 5 Heste og 2 Plage. Sidste Aar solgtes c. 70 Fedesvin.

Bastdamsgaard, der ligger tæt SØ. for Hyllinge, blev købt fri fra Fæste under Københavns Universitet 1808 af Lars Mortensen, hvis Søn, Lars Larsen, 1868 efterfulgtes af sin Søn, Lars Larsen, den nuværende Ejerindes afdøde Mand. — Hovedb., der ligger mod S., er opført i 1790erne og er ligesom to af Avlsb. af Bindingsværk; Laden er derimod Granit. Avlsb. er opført 1860—73, og alle Bygningerne har Straatage.

Krængebjerggaard, Hyllinge Sogn. Postforb. og St.: Hyllinge, hvortil c. 2 Km. Gaarden ligger c. 11 Km. fra Næstved. Ejer: *Hans Christensen*, som overtog Gaarden 1. April 1884, er født paa Ejendommen 6. April 1849.



Krængebjerggaard.

Matr.-Nr. 8a af Hyllinge. Hartkorn 8 Tdr. 6 Skpr. $\frac{3}{4}$ Alb. Ejendomsskyld

43,000 Kr. Brandassurance for Hovedb. 8,000 Kr., for Avlsb. 14,500 Kr. Areal 81 Tdr. Ld., deraf Ager 79, Mose 1, Have og Gaardsplads 1. Agermarken drives i en 8 Marksdrift: Havre, Helbrak, Vintersæd, Byg, Roer, Blandsæd og 2aars Græs. Jordens Bonitet er Lermuld paa Lerunderlag. Der holdes 22 Køer, 18 Stkr. Ungkvæg og Kalve og 1 Tyr af rød dansk Race, 6 Heste samt 3 Plage og Føl. Sidste Aar solgtes c. 40 Fedesvin.

Krængebjerggaard var i sin Tid Fæste under Københavns Universitet. Den sidste Fæster var Lars Andersen, som 1846 efterfulgtes af sin Søn, Christen Larsen, der straks frikøbte Gaarden. Han døde 1882, og to Aar senere skødede hans Enke Ejendommen til deres Søn, den nuværende Ejer.

Gaarden ligger c. 2 Km. S. for Hyllinge og er opført omkring 1870. Hovedb., der ligger mod S., er af Grundmur, Avlsb. af Bindingsværk. Alle Bygningerne har Straatage.

Pilegaard, Hyllinge Sogn. Postforb. og St.: Hyllinge, hvortil c. 400 M. Gaarden ligger c. 11 Km. fra Næstved. Ejer: Sognefoged *Lars Jørgensen*, som overtog Gaarden 1. Maj 1890, er født i Hyllinge 6. Febr. 1854 og gift med *Mette Marie Nicolaisen*, født paa Ejendommen 15. Jan. 1857.



Pilegaard.

Matr.-Nr. 12a m. fl. af Hyllinge. Hartkorn 6 Tdr. 7 Skpr. 3 Fdkr. 2½ Alb. Ejendomsskyld 40,000 Kr. Brandassurance for Hovedb. 8,000 Kr., for Avlsb. 10,500 Kr. Areal 68 Tdr. Ld., deraf Ager 67, Have og Gaardsplads 1. Af Agermarken drives 34 Tdr. Ld. i en 8 Marksdrift: Havre, Helbrak, Vintersæd, Byg, Roer, Blandsæd og 2aars Græs; 33 Tdr. Ld. i en 6 Marksdrift: Helbrak, Vintersæd, Byg, Havre og 2aars Græs. Jordens Bonitet er overvejende god Lermuld. Der holdes 20 Køer, 8 Stkr. Ungkvæg og Kalve og 2 Tyre af rød dansk Race samt 7 Heste. Sidste Aar solgtes c. 20 Fedesvin.

Pilegaard var tidligere Fæste under Førslev. 1848 gik Fæstet i Arv fra Morten Larsen til hans Svigersøn, Nicolai Madsen, der senere købte Gaarden til Arvefæste; han døde 1894, og to Aar efter skødede hans Enke Ejendommen til deres Svigersøn, den nuværende Ejer.

Gaarden ligger i Hyllinge med sine jævne Jorder strakt ud mod V. paa begge Sider af Slagelse-Næstved Banen. Hovedb. er opført 1912 i den s. Side af Gaardspladsen; den er af Grundmur med glaceret Tegltag og rummer en hyggelig og velindrettet Lejlighed. Avlsb. er af Bindingsværk med Straatage, opførte i 1870erne.

J. Petersens Gaard i Agerup, Hyllinge Sogn. Postforb. og St.: Hyllinge, hvortil c. 1½ Km. Tlf. 24 over Hyllinge Central. Gaarden ligger c. 15 Km. fra Næstved. Ejer: *Johannes Petersen*, som overtog Gaarden i 1911, er født i Ørslev ved Vordingborg 24. Decbr. 1856 og gift med *Marie Madsen*, født i Udby ved Vordingborg 17 Marts 1862.

Matr.-Nr. 3 m. fl. af Agerup. Hartkorn 7 Tdr. 7 Skpr. 2 Fdkr. ½ Alb.

Ejendomsskyld 35,000 Kr. Brandassurance for Hovedb. 3,300 Kr., for Avlsb. 6,305 Kr. Areal 65 Tdr. Ld., deraf Ager 64, Have og Gaardsplads 1. Agermarken drives i en 8 Marksdrift uden fast Sædskifte, men med en ret udstrakt Frøavl. Jordens Bonitet er lermuldet. Der holdes 12 Køer, 15 Stkr. Ungkvæg og Kalve og 1 Tyr af rød dansk Race, 4 Heste og 2 Plage. Sidste Aar solgtes c. 30 Fedesvin.

Gaarden blev 1911 købt fri fra Fæste under Førsløv af den nuværende Ejer. Den ligger i Agerup i den ø. Side af sine Jorder og er helt af Bindingsværk med Straatage, opført 1850. Hovedb. ligger mod N.

Bredholtegaard, Hyllinge Sogn. Postforb. og St.: Hyllinge, hvortil c. 2 Km. Gaarden ligger c. 13 Km. fra Næstved. Ejer: *Niels Lavrits Larsen*, som overtog Gaarden i Juni 1900, er født i Menstrup 11. Juni 1875 og gift med *Agnes Kure*, født paa Bornholm 23. Aug. 1880.



Bredholtegaard.

Matr.-Nr. 5a af Agerup. Hartkorn 7 Tdr. 6 Skpr. Ejendomsskyld 38,000 Kr. Brandassurance for Hovedb. 10,450 Kr., for Avlsb. 13,333 Kr. Areal 67 Tdr. Ld., deraf Ager 65, Mose 1, Have og Gaardsplads 1. Agermarken drives i en 8 Marksdrift: Havre, Helbrak, Vintersæd, Byg, Roer, Blandsæd og 2aars Græs. Jordens Bonitet er god Lermuld. Der holdes 16 Køer, 14 Stkr. Ungkvæg og Kalve og 1 Tyr af rød dansk Race, 4 Heste samt 3 Plage og Føl. Sidste Aar solgtes c. 50 Fedesvin.

Bredholtegaard ligger frit og kønt tæt Ø. for Agerup. Den nuværende Ejer har købt af H. P. Jensen, som c. 1885 havde købt af Niels Nielsen. Tidligere havde Gaarden været Fæste under Førsløv. — Bygningerne er opført i 1880erne, hovedsagelig af Grundmur. Den teglhængte Hovedb. ligger mod N. Avlsb. har Straatage. — Jorderne ligger godt samlede omkring Gaarden over et jævnt og bekvemt Terræn.

Bakmosegaard, Hyllinge Sogn. Postforb. og St.: Hyllinge, hvortil c. 2 Km. Gaarden ligger c. 10 Km. fra Næstved. Ejer: *Niels Peter Jensen*, som overtog Gaarden i Maj 1895, er født paa Ejendommen 9. Jan. 1875 og gift med *Louise Ludvigsen*, født i Stenstrup 16. Juni 1874.

Matr.-Nr. 21a m. fl. af Jenstrup. Hartkorn 7 Tdr. 4 Skpr. 2¼ Alb. Ejendomsskyld 35,000 Kr. Brandassurance for Hovedb. 5,115 Kr., for Avlsb. 12,105 Kr. Areal 65½ Td. Ld., deraf Ager 64, Mose ½, Have og Gaardsplads 1. Agermarken drives i en 8 Marksdrift: Havre, Helbrak, Vintersæd, Byg, Roer, Blandsæd og 2aars Græs. Jordens Bonitet er god, lerblandet Muld paa Lerunderlag. Der holdes 24 Køer, 12 Stkr. Ungkvæg og Kalve og 2 Tyre af rød dansk Race, 5 Heste og 1 Plag. Sidste Aar solgtes c. 70 Fedesvin.

Bakmosegaard var i sin Tid Fæste under Saltø Fideikommis, men blev købt fri af den nuværende Ejers Fader, Henning Jensen († 1895). Den ligger i Jenstrup med sine gode, jævne Jorder strakt ud mod NV. Hovedb. ligger mod S.; den og den



Bakmosegaard.

v. Længe er opført 1858. De øvrige Avlsb. er af Granit, opførte 1868. Alle Bygningerne har Straatage. De faste Maskiner drives ved Petroleumsmotor.

Jenstrupgaard, Hyllinge Sogn. Postforb. og St.: Hyllinge, hvortil c. 3 Km. Gaarden ligger c. 10 Km. fra Næstved. Ejer: *Hemming Poulsen*, som overtog



Jenstrupgaard.

Gaarden 1. Juli 1897, er født i Sallerup 7. April 1860 og gift med *Ane Dorthea Jørgensen*, født i Kastrup 22. Maj 1864.

Matr.-Nr. 22 af Jenstrup. Hartkorn 7 Tdr. 7 Skpr. 1 Alb. Ejendomsskyld

40,000 Kr. Brandassurance for Hovedb. 7,000 Kr., for Avlsb. 15,060 Kr. Areal 72 Tdr. Ld., deraf Ager 71, Have og Gaardsplads 1. Agermarken drives i en 9 Marksdrift: Havre, $\frac{1}{2}$ Staldfoder $\frac{1}{2}$ Vintersæd, Roer, Byg, Roer, Byg, Blandsæd og 2aars Græs. Jordens Bonitet er middelgod Lermuld paa Lerunderlag. Der holdes 28 Køer, 21 Stkr. Ungkvæg og Kalve og 1 Tyr af rød dansk Race, 6 Heste samt 4 Plage og Føl. Sidste Aar solgtes c. 80 Fedesvin.

Jenstrupgaard var i sin Tid Fæste under Harrested Fideikommis. Senere tilhørte den Poul Hansen, hans Søn, Hans Poulsen, og efter dennes tidlige Død hans Svoger, R. Johansen, af hvem den nuværende Ejer har købt. — Gaarden ligger i Jenstrup med sine jævne, bekvemme Jorder samlede mod NØ. Hovedb. er opført 1868 af Grundmur i den v. Side af Gaardspladsen. Avlsb. er dels af Grundmur, dels af Bindingsværk, tækkede med Straa og Pap.

Skovagergaard, Hyllinge Sogn. Postforb. og St.: Hyllinge, hvortil c. 3 Km. Gaarden ligger c. 10 Km. fra Næstved. Ejer: *Hans Peter Petersen*, som overtog Gaarden 10. Oktbr. 1913, er født i Jersie 17. Juli 1869 og gift med *Birthe Marie Christensen*, født i Kværkeby 22. Maj 1868.

Matr.-Nr. 24a af Jenstrup. Hartkorn 7 Tdr. 4 Skpr. $\frac{3}{4}$ Alb. Ejendomsskyld 36,000 Kr. Brandassurance for Hovedb. 8,400 Kr., for Avlsb. 11,350 Kr. Areal 65 Tdr. Ld., deraf Ager 64, Have og Gaardsplads 1. Agermarken drives i en 8 Marksdrift: Havre, Helbrak, Vintersæd, Byg, Roer, Blandsæd og 2aars Græs.



Skovagergaard.

Jordens Bonitet er Lermuld paa Lerunderlag. Der holdes 19 Køer, 20 Stkr. Ungkvæg og Kalve og 1 Tyr af rød dansk Race, 5 Heste samt 4 Plage og Føl. Sidste Aar solgtes c. 100 Fedesvin.

Skovagergaard har Navn efter nogle Jordstykker i dens Mark, som fra gammel Tid kaldes Skovagrene. Den har tidligere været Fæste under Saltø Fideikommis. Senere tilhørte den Hans Hansen, der 1880 efterfulgtes af sin Plejedatter, Line Jensen, som 1910 solgte til en anden Hans Hansen, af hvem den nuværende Ejer har købt.

Gaarden ligger i Jenstrup i den n. Side af sine Jorder. Hovedb. er opført 1890 af Grundmur med Rørtag i den s. Side af Gaardspladsen. Avlsb. er af Bindingsværk med Straatage. Tæt S. for den egentlige Gaardplan er bygget en Vindmølle til Formaling af Foderkornet.

Taastrupgaard, Hyllinge Sogn. Postforb. og St.: Hyllinge, hvortil c. 3 Km. Gaarden ligger c. 10 Km. fra Næstved. Ejer: *Peter Hansen*, som overtog Gaarden 20. Juli 1912, er født i Førslev 2. Oktbr. 1876 og gift med *Jensine Olga Larsen*, født i Fuglebjerg 12. Marts 1879.

Matr.-Nr. 1a m. fl. af Taastrup. Hartkorn 9 Tdr. 7 Skpr. 2 Fdkr. $\frac{1}{2}$ Alb. Ejendomsskyld 50,000 Kr. Brandassurance for Hovedb. 4,325 Kr., for Avlsb. 10,955 Kr. Areal 95 Tdr. Ld., deraf Ager 92, Mose 1, Have og Gaardsplads 2. Agermarken drives i en 8 Marksdrift: Helbrak, Vintersæd, Byg, $\frac{1}{2}$ Roer $\frac{1}{2}$ Blandsæd, Byg, Havre og 2aars Græs. Jordens Bonitet er god Lermuld. Der holdes 21 Køer, 15 Stkr. Ungkvæg og Kalve og 2 Tyre af rød dansk Race samt 6 Heste. Sidste Aar solgtes c. 60 Fedesvin.

Taastrupgaard var i sin Tid Fæste under Saltø Fideikommis. 1833 blev den bortfæstet til Peder Christiansen, som 1865 købte den til Arvefæste; han efterfulgtes 1885 af sin Svigersøn, Hans Poulsen, men allerede to Aar efter solgte denne Gaarden til J. P. Jensen, af hvem den nuværende Ejer har købt. — Bygningerne er alle af Bindingsværk med Undtagelse af den n. Længe, der er af Granit; de har alle Straatage. Hovedb. ligger mod S.

Langebæksgaard, Hyllinge Sogn. Postforb. og St.: Hyllinge, hvortil c. 3 Km. Gaarden ligger c. 10 Km. fra Næstved. Ejer: *Peder Jensen*, som overtog Gaarden i Oktbr. 1889, er født paa Ejendommen 27. Septbr. 1847.

Matr.-Nr. 2 af Taastrup. Hartkorn 7 Tdr. 2 Skpr. $\frac{1}{4}$ Alb. Ejendomsskyld 38,000 Kr. Brandassurance for Hovedb. 6,990 Kr., for Avlsb. 11,172 Kr. Areal 63 Tdr. Ld., deraf Ager 58, Eng 1, Mose $2\frac{1}{2}$, Skov $\frac{1}{2}$, Have og Gaardsplads 1. Agermarken drives i en 8 Marksdrift: Havre, Helbrak, Vintersæd, Roer, Byg, Blandsæd og 2aars Græs. Jordens Bonitet er dels lermuldet, dels lettere muldet. Der holdes 24 Køer, 8 Stkr. Ungkvæg og Kalve og 1 Tyr af rød dansk Race, 4 Heste, 1 Plag og 8 Faar. Sidste Aar solgtes c. 70 Fedesvin.

Langebæksgaard er Arvefæste under Harrested Fideikommis, købt fra Livsfæste 1863 af den nuværende Ejers Fader, Jens Pedersen. Bygningerne er opført 1899 efter Ildsvaade og er alle af Grundmur. Hovedb. ligger mod Ø. og er tækket med Cementsten, Avlsb. har Straatage. De faste Maskiner drives ved Petroleumsmotor.

Toftegaard, Hyllinge Sogn. Postforb. og St.: Hyllinge, hvortil c. 3 Km. Tlf. 12²⁵ over Fuglebjerg Central. Gaarden ligger c. 10 Km. fra Næstved. Ejer: *Frederik Hansen*, som overtog Gaarden 1. Novbr. 1902, er født paa Ejendommen 24. Febr. 1873 og gift med *Andrea Sørensen*, født i Hyllinge 10. Juni 1879.



Toftegaard.

Matr.-Nr. 3a af Taastrup. Hartkorn 9 Tdr. 6 Skpr. Ejendomsskyld 45,000 Kr. Brandassurance for Hovedb. 6,700 Kr., for Avlsb. 11,300 Kr. Areal 87 Tdr. Ld., deraf Ager 86, Have og Gaardsplads 1. Af Agermarken drives 58 Tdr. Ld. i en 8 Marksdrift: Havre, Staldfoder, 6rd. Byg, Vintersæd, $\frac{1}{2}$ Roer $\frac{1}{2}$ Bælgsæd, Blandsæd og 2aars Græs; 28 Tdr. Ld. dyrkes skiftevis med Byg og Roer. Jordens Bonitet er god Lermuld paa Lerunderlag. Der holdes 25 Køer, 20 Stkr. Ungkvæg og Kalve og 2 Tyre af rød dansk Race, 6 Heste samt 5 Plage og Føl. Sidste Aar solgtes c. 120 Fedesvin.

Toftegaard blev c. 1850 købt til Arvefæste under Saltø Fideikommis af den nuværende Ejers Farfader, Hans Hansen, der 1882 efterfulgtes af sin Søn, Hans Hansen, den nuværende Ejers Fader. — Gaarden ligger i Taastrup, omgivet af sine noget bølgeformede Jorder, som har den længste Udstrækning fra N. til S. Alle Bygningerne er af Grundmur. Den stentækkede Hovedb. ligger mod Ø. Avlsb. har Straatage. Udenfor den egentlige Gaardplan er bygget en rummelig Hjælm. Petroleumsmotor er installeret til Drift af de faste Maskiner.

Egebjerggaard, Hyllinge Sogn. Postforb. og St.: Hyllinge, hvortil c. 3 Km. Gaarden ligger c. 10 Km. fra Næstved. Ejer: *Julius Petersen*, som overtog Gaarden i Aug. 1898, er født i Testrup 13. Juli 1872 og gift med *Anna Marie Hansen*, født i Fodby 6. Oktbr. 1875.

Matr.-Nr. 5 af Taastrup. Hartkorn 7 Tdr. 6 Skpr. 1 Fdkr. 2 Alb. Ejendoms-skyld 38,000 Kr. Brandassurance for Hovedb. 8,000 Kr., for Avlsb. 19,009 Kr. Areal 74 Tdr. Ld., deraf Ager 72, Mose 1, Have og Gaardsplads 1. Agermarken drives i en 8 Marksdrift: Havre, benyttet Brak, Vintersæd, Byg, Roer, Blandsæd, og 2aars Græs. Jordens Bonitet er middelgod Lermuld paa Lerunderlag. Der holdes 20 Køer, 12 Stkr. Ungkvæg og Kalve og 1 Tyr af rød dansk Race, 6 Heste samt 6 Plage og Føl. Sidste Aar solgtes c. 75 Fedesvin.



Egebjerggaard.

Egebjerggaard er Arvefæste under Saltø Fideikommis. Den nuværende Ejer har købt den af Lars Peder Pedersen, som 1882 havde taget den i Arv efter sin Svigerfader, Peter Hjort, der havde den efter sin Fader, Christian Hjorth.

Gaarden ligger tæt S. for Taastrup med sine jævne Jorder samlede mod S. Bygningerne er opført 1905 efter Ildsvaade af Grundmur. Hovedb., der ligger mod N., har Stentag, Avlsb. Straatage. Benzinmotor er installeret.

Karebæk Præstegaard, Karebæk Sogn. Postforb.: Karebæksminde, og St.: Næstved, hvortil c. 8½ Km. Nuværende Beneficiarius: Pastor *Christian Niels Hjortholm Lund Graae*, som tiltraadte Embedet 7. Juli 1913, er født i København 24. Maj 1870 og gift med *Karen Petra Christiane Lauritzen*, født i København 22. Juli 1879. Avlingen er bortforpagtet.

Matr.-Nr. 1 af Karebæk. Hartkorn 5 Tdr. 5 Skpr. 3 Fdkr. Ejendomsskyld 38,000 Kr. Areal 48 Tdr. Ld., deraf Ager 42, Eng 4, Have og Gaardsplads 2. Agermarken drives i en 8 Marksdrift: Blandsæd, Byg, Helbrak, Vintersæd, Byg, Havre og 2aars Græs. Jordens Bonitet er lermuldet. Der holdes 12 Køer, 10 Stkr. Ungkvæg og Kalve og 1 Tyr af rød dansk Race, 4 Heste samt 3 Plage og Føl. Sidste Aar solgtes c. 60 Fedesvin.

Karebæk Præstegaard ligger højt og meget smukt i Karebæk med henrivende Udsigt mod Ø. over Karebæk Fjord og Enø. Jorderne ligger samlede mod N. over et noget bølgeformet Terræn. Den grundmurede, teglhængte Hovedb. er opført 1872 i den s. Side af Gaardspladsen, omgivet mod S. og Ø. af den store, smukke Have. Den n. Længe og Svinestalden er ligeledes af Grundmur, opførte henholdsvis 1893 og 1910. Derimod er Forpagterboligen, der ligger mod Ø., og den v. Længe af ældre Bindingsværk. Avlsb. har Straatage.

Sølvøgaard, Karebæk Sogn. Postforb.: Karebæksminde, og St.: Næstved, hvortil c. 8 Km. Tlf. 21 over Karebæk Central. Ejer: *Johannes Jørgensen*, som overtog Gaarden i Maj 1909, er født paa Ejendommen 11. Septbr. 1865.

Matr.-Nr. 4a m. fl. af Karebæk. Hartkorn 6 Tdr. 1 Skp. 3 Fdkr. Ejendoms-

skyld 35,000 Kr. Brandassurance for Bygningerne 14,200 Kr. Areal 56 Tdr. Ld., deraf Ager 53, Eng 2, Have og Gaardsplads 1. Agermarken drives i en 8 Marksdrift: delvis Helbrak, Vintersæd, Byg, Havre, Roer, Blandsæd og 2aars Græs. Jordens Bonitet er lermuldet. Der holdes 15 Køer, 11 Stkr. Ungkvæg og Kalve og 1 Tyr af rød dansk Race samt 4 Heste. Sidste Aar solgtes c. 50 Fedesvin.

Sølvløvgaard ligger tæt N. for Karebæk ved Vejen til Næstved og umiddelbart ved Karebæk Fjord. Mod NØ. løfter sig Saltø udstrakte Godsskove. Gaarden selv er endnu Arvefæste under Saltø Fideikommis. Bygningerne er opført 1887. Hovedb. ligger mod S. og er af Grundmur med Tegtag. Avlsb. er af Bindingsværk med Straatage.

Lundgaard, Karebæk Sogn. Postforb.: Karebæksminde, og St.: Næstved, hvortil c. 9 Km. Ejer: *Hans B. Christiansen*, som overtog Gaarden i Sommeren 1909, er født paa Ejendommen 15. Novbr. 1869 og gift med *Sidse Marie Jensen*, født i Bisserup 22. Febr. 1880.

Matr.-Nr. 17a m. fl. af Karebæk. Hartkorn 7 Tdr. 1 Skp. 3 Fdkr. 1½ Alb. Ejendomsskyld 35,000 Kr. Brandassurance for Hovedb. 7,050 Kr., for Avlsb. 9,004 Kr. Areal 65 Tdr. Ld., deraf Ager 63½, Eng ½, Have og Gaardsplads 1. Agermarken drives i en 8 Marksdrift: Havre, Helbrak, Vintersæd, Byg, Roer, Blandsæd og 2aars Græs. Jordens Bonitet er noget letmuldet. Der holdes 19 Køer, 10 Stkr. Ungkvæg og Kalve og 1 Tyr af rød dansk Race, 5 Heste og 1 Plag. Sidste Aar solgtes c. 70 Fedesvin.

Lundgaard, der i sin Tid var Fæste under Førslev, ligger ved Vejen fra Karebæk til Vesterhave, omtrent midt paa sine stærkt kuperede Jorder. Beliggenheden er meget smuk tæt Ø. for Karebækstorp Skov og med pragtfuld Udsigt mod S. over Svinø Bugt og Smaalandsøhavet.

Højbogaard, Karebæk Sogn. Postforb.: Karebæksminde, og St.: Næstved, hvortil c. 10 Km. Tlf. 55¹⁸ over Karebæk Central. Ejer: *Johannes Carl Qvist*, som overtog Gaarden 1. April 1912, er født paa Skaderedeggaard i Haldagerlille 7. Decbr. 1869 og gift med *Alvilda Elisabeth Madsen*, født i Dragør 10. April 1870.



Højbogaard.

Matr.-Nr. 18 m. fl. af Karebæk. Hartkorn 7 Tdr. 5 Skpr. 2 Fdkr. 1¼ Alb. Ejendomsskyld 36,000 Kr. Brandassurance for Hovedb. 7,300 Kr., for Avlsb. 12,650 Kr. Areal 68 Tdr. Ld., deraf Ager 61, Eng 4, Mose 2, Have og Gaardsplads 1. Agermarken drives i en 9 Marksdrift: Havre, Helbrak, Vintersæd, Byg, Roer, Blandsæd, Byg og 2aars Græs. Jordens Bonitet er god Lermuld. Der holdes 21 Køer, 14 Stkr. Ungkvæg og Kalve og 2 Tyre af rød dansk Race, 4 Heste og 1 Plag. Sidste Aar solgtes c. 125 Fedesvin.

Højbogaard er Arvefæste under Saltø Fideikommis. I Slutningen af forrige Aarhundrede tilhørte den gennem en længere Aarrække Christian Andersen, som imidlertid solgte den c. 1900, og derefter skiftede Gaarden flere Gange Ejer, indtil den nuværende Ejer købte den.

Beliggenheden er overordentlig smuk, højt og frit, som Gaarden ligger i den smilende, skovrige Egn med Udsigt over Karebæk Fjord. Bygningerne er af Grundmur. Den teglhængte Hovedb. er opført c. 1898 i den nø. Side af Gaardspladsen. Avlsb. har 2 M. høj Trimpel og Paptage; de er opført 1905 efter Ildsvaade. — Jorderne strækker sig navnlig mod SV. over et noget højtliggende og bølgeformet Terræn.

Spjeldagergaard, Karebæk Sogn. Postforb.: Karebæksminde, og St.: Næstved, hvortil c. 10 Km. Ejer: *Christian Nielsen*, som overtog Gaarden 1. April 1908, er født paa Ejendommen 5. Febr. 1846 og gift med *Maren Kirstine Pedersen*, født i Guderup 7. Febr. 1858.

Matr.-Nr. 8 m. fl. af Karebækstorp. Hartkorn 6 Tdr. 7 Skpr. 2 Fdkr. 2½ Alb. Ejendomsskyld 36,000 Kr. Brandassurance for Bygningerne c. 22,000 Kr. Areal 61 Tdr. Ld., deraf Ager 58½, Mose 1, Have og Gaardsplads 1½. Agermarken drives i en 9 Marksdrift: delvis Helbrak, Vintersæd, Byg, ½ Roer ½ Staldfoder, Byg, Havre og 3aars Græs. Jordens Bonitet er lermuldet. Der holdes 17 Køer, 5 Stkr. Ungkvæg og 1 Tyr af rød dansk Race, 4 Heste og 1 Plag. Sidste Aar solgtes c. 65 Fedesvin.

Spjeldagergaard har Navn af »Spjeldagrene«, som et Stykke af dens Jorder fra gammel Tid kaldes. Den ligger tæt S. for Næstved-Skjelskør Landevej og var tidligere Fæste under Saltø Fideikommis, men blev 1897 købt fri af den nuværende Ejers Broder, Johan Nielsen. — Bygningerne er opført 1910 efter en stor Ildsvaade, der lagde flere af Byens Gaarde i Aske; de er alle af Grundmur.

Bjergegaard, Karebæk Sogn. Postforb.: Karebæksminde, og St.: Næstved, hvortil c. 10 Km. Ejer: *Christen Nielsen*, som overtog Gaarden 1. April 1891, er født i Førslev Sogn 16. Aug. 1848 og gift med *Birthe Kirstine Christensen*, født i Karebækstorp 23. Marts 1851.

Matr.-Nr. 4a m. fl. af Karebækstorp. Hartkorn 9 Tdr. 1 Skp. 3 Fdkr. 2½ Alb. Ejendomsskyld 46,500 Kr. Brandassurance for Hovedb. 8,000 Kr., for Avlsb. 15,999 Kr. Areal 76 Tdr. Ld., deraf Ager 71½, Eng 3½, Have og Gaardsplads 1. Agermarken drives i en 9 Marksdrift: Havre, Helbrak, Vintersæd, Byg, Roer, Byg, Havre og 2aars Græs. Jordens Bonitet er lermuldet. Der holdes 16 Køer, 10 Stkr. Ungkvæg og 1 Tyr af rød dansk Race, 6 Heste og 1 Plag. Sidste Aar solgtes c. 65 Fedesvin.

Bjergegaard er af den nuværende Ejer købt fri fra Fæste under Hovedgaarden Førslev. Den ligger tæt S. for Næstved-Skjelskør Landevej, omgivet af sine noget bølgeformede Jorder, som har Hovedfald ned mod N. Bygningerne er opført 1893 af Grundmur med Tegtag paa Hovedb., Straatage paa Avlsb.

Kjæderødgaard, Karebæk Sogn. Postforb. og St.: Hyllinge, hvortil c. 7½ Km. Gaarden ligger c. 16 Km. fra Næstved. Ejer: *Niels Jensen*, som overtog Gaarden i Juni 1907, er født i Ørslev 12. Febr. 1881 og gift med *Marie Elisabeth Nielsen*, født i Stubberup 17. Juni 1883.

Matr.-Nr. 5a af Gumperup. Hartkorn 8 Tdr. 1 Skp. 3 Fdkr. 2¼ Alb. Ejendomsskyld 40,000 Kr. Brandassurance for Hovedb. 7,000 Kr., for Avlsb. 12,560 Kr. Areal 69½ Td. Ld., deraf Ager 66½, Eng og Mose 2, Have og Gaardsplads 1. Agermarken drives i en 9 Marksdrift uden fast Sædskitte, men tildels med Frøavl. Jordens Bonitet er lermuldet. Der holdes 16 Køer, 12 Stkr. Ungkvæg og Kalve og 1 Tyr af rød dansk Race, 5 Heste og 1 Plag. Sidste Aar solgtes c. 45 Fedesvin.

Kjæderødgaard ligger tæt NV. for Gumperup og har i sin Tid været Fæste under Førslev. Dens Beliggenhed er meget smuk, omgivet af Skov og Strand og i umiddelbar Nærhed af den kønne Gumperup Klint. Bygningerne er opført 1872 efter Ildsvaade af Grundmur og Granit.

Reedtzholm, Karebæk Sogn. Postforb.: Karebæksminde, og St.: Næstved, hvortil c. 12 Km. Ejer: *Frederik Christian Nielsen*, som overtog Gaarden 1. April 1913, er født paa Ejendommen 25. Juli 1890 og gift med *Olga Andersen*, født i Karebæk 1. Maj 1889.

Matr.-Nr. 2a m. fl. af Enø. Hartkorn 10 Tdr. 3 Skpr. 3 Fdkr. 2¼ Alb. Ejendomsskyld 50,000 Kr. Brandassurance for Bygningerne c. 23,000 Kr. Areal 105 Tdr. Ld., deraf Ager 78½, Eng 25, Have og Gaardsplads 1½. Agermarken drives i en 7 Marksdrift: Helbrak, Vintersæd, Byg, Blandsæd, Havre og 2aars Græs. Jordens Bonitet er gennemgaaende god Lermuld. Der holdes 28 Køer, 15 Stkr. Ungkvæg og Kalve af rød dansk Race, 6 Heste, 2 Plage og 8 Faar. Sidste Aar solgtes c. 80 Fedesvin.

Reedtzholm ligger overordentlig smukt paa den kønne, lille Ø, Enø (gl. Form »Ithænø«), omgivet af den maleriske Fjord og i umiddelbar Nærhed af Karebæksminde, der om Sommeren er et stærkt besøgt Badested. Gaardens Jorder grænser paa de tre Sider ned til Fjorden, og Engen er egentlig Forstrand, som om Vinteren staar under Vand og om Sommeren anvendes til Løsdrift i Indhegning.



Reedtzholm.

Tidligere var Gaarden Fæste under Baroniet Gavnø. Senere tilhørte den Lars Hansen, som 1887 solgte den til den nuværende Ejers Fader, Hans Nielsen. Hovedb., der ligger mod V., er af Grundmur med Tegtag, Avlsb. dels af Grundmur, dels af Bindingsværk med Straatage.

Christinedal, Karebæk Sogn. Postforb. og St.: Hyllinge, hvortil c. 7½ Km. Gaarden ligger c. 13 Km. fra Næstved. Ejerinde: Enkefru *Karen Kirstine Nielsen*, som overtog Gaarden i 1903 ved sin Mands, *Peder Nielsens* Død, er født paa Møen 10. Jan. 1859.

Matr.-Nr. 6a m. fl. af Gumperup. Hartkorn 9 Tdr. 2 Skpr. 2 Fdkr. 1¼ Alb. Ejendomsskyld 44,000 Kr. Brandassurance for Hovedb. 7,767 Kr., for Avlsb. 17,110 Kr. Areal 76 Tdr. Ld., deraf Ager 75, Have og Gaardsplads 1. Agermarken drives i en 7 Marksdrift uden fast Sædskifte, tildels med Frøavlafgrøder. Jordens Bonitet er god Lermuld. Der holdes 22 Køer, 15 Stkr. Ungkvæg og Kalve og 1 Tyr af rød dansk Race, 4 Heste, 2 Plage og 1 Faar. Sidste Aar solgtes c. 30 Fedesvin.

Christinedal har været Fæste under Førslev. Den ligger N. for Gumperup i en køn, skovrig Egn, omgivet af sine noget bølgeformede Jorder. Alle Bygningerne er af Grundmur med Paptage, opførte i 1870erne. Hovedb. ligger mod Ø.

Ledhavegaard, Karebæk Sogn. Postforb. og St.: Hyllinge, hvortil c. 7½ Km. Gaarden ligger c. 13 Km. fra Næstved. Ejer: *Søren Jensen*, som overtog Gaarden 1. April 1870, er født i Fodby 21. Decbr. 1842 og gift med *Maren Kirstine Larsen*, født i Øllerup 3. April 1845. Gaarden er bortforpagtet til *Chr. Olsen*.

Matr.-Nr. 7a m. fl. af Gumperup. Hartkorn 7 Tdr. ¼ Alb. Ejendomsskyld 38,000 Kr. Brandassurance for Bygningerne c. 17,000 Kr. Areal 60 Tdr. Ld., deraf Ager 59, Have og Gaardsplads 1. Agermarken drives i en 8 Marksdrift: Havre, Helbrak, Hvede, Roer, Byg, Blandsæd og 2aars Græs. Jordens Bonitet er god, frugtbar Lermuld. Der holdes 16 Køer, 8 Stkr. Ungkvæg og Kalve og 1 Tyr af rød dansk Race samt 4 Heste. Sidste Aar solgtes c. 60 Fedesvin.

Ledhavegaard er købt fri fra Fæste under Førslev af den nuværende Ejers

Formand, Jens Martinsen; han havde allerede 1830 faaet Fæstet overdraget. — Gaarden ligger meget kønt tæt Ø. for Gumperup med Udsigt til Skov og Strand. Bygningerne, der alle er af Grundmur, stammer fra 1883, da Gaarden blev udflyttet fra Byen. Hovedb. ligger mod Ø. og er tækket med Skifer; Avlsb. har Straatage.

Krummerup Præstegaard, Krummerup Sogn. Postforb.: Fuglebjerg, og St.: Sandved, hvortil c. 4½ Km. Gaarden ligger c. 16 Km. fra Slagelse. Nuværende Beneficiarius: Pastor *H. Heskjær*, som tiltraadte Embedet i Jan. 1906, er født i Thisted 17. Juni 1862 og gift med *Caroline Helstrup*, født i København 3. Febr. 1869. Avlingen er siden 1909 bortforpagtet til *Hans Hansen*, født i Næstved 11. Marts 1882 og gift med *Karen Jørgensen*, født i Ladby 24. Septbr. 1881.

Matr.-Nr. 1 af Krummerup. Hartkorn 6 Tdr. 1 Skp. 1 Fdkr. Ejendoms skyld 40,000 Kr. Brandassurance for Hovedb. 16,206 Kr., for Avlsb. 12,125 Kr. Areal 50 Tdr. Ld., deraf Ager 48, Have og Gaardsplads 2. Agermarken drives i en 8 Marksdrift: Havre, delvis benyttet Brak, Vintersæd, Byg, Roer, Blandsæd og 2aars Græs. Jordens Bonitet er god Lermuld paa Lerunderlag. Der holdes 14 Køer, 8 Stkr. Ungkvæg og Kalve og 1 Tyr af rød dansk Race, 4 Heste samt 3 Plage og Føl. Sidste Aar solgtes c. 60 Fedesvin.



Krummerup Præstegaard.

Krummerup Præstegaard ligger i Krummerup By i den v. Side af sine jævne, bekvemme Jorder. Den anselige Præstebolig er opført 1906 af Grundmur med Stentag NV. for Avlsgaarden, omgivet mod V. af den store, smukke Have. Ø. for Præsteboligen ligger Herskabsstalden og Materialhus m. m. Avlsgaarden bestaar af to store, grundmurede Længer med Straatage, opførte i 1903, og som rummer Forpagterbolig, Stalde, Lade osv.

Stenagergaard, Krummerup Sogn. Postforb.: Fuglebjerg, og St.: Sandved, hvortil c. 2 Km. Tlf. 96 over Fuglebjerg Central. Gaarden ligger c. 14 Km. fra Slagelse. Ejer: *Sigmund Hansen*, som overtog Gaarden 10. Juni 1913, er født i Sønderup Sogn 16. April 1885 og gift med *Mette Høgh*, født i Begtrup paa Mols 25. Aug. 1891.

Matr.-Nr. 4 af Bendslev. Hartkorn 6 Tdr. 3 Skpr. 3 Fdkr. 1½ Alb. Ejendoms skyld 38,000 Kr. Brandassurance for Hovedb. 6,300 Kr., for Avlsb. 16,505 Kr. Areal 58 Tdr. Ld., deraf Ager 57, Have og Gaardsplads 1. Agermarken drives i en 8 Marksdrift: Havre, benyttet Brak, Vintersæd, Byg, Roer, Blandsæd og 2aars Græs. Jordens Bonitet er lermuldet. Der holdes 16 Køer, 10 Stkr. Ungkvæg og Kalve og 1 Tyr af rød dansk Race, 6 Heste og 2 Plage. Sidste Aar solgtes c. 50 Fedesvin.

Stenagergaard, der i sin Tid var Fæste under Førslev, ligger i Bendslev i

den ø. Side af sine Jorder. Bygningerne er af Grundmur, opførte 1905 efter Ildsvaade. Hovedb., der ligger frit i den ø. Side af Gaardspladsen, har Stentag, Avlsb. 1½ M. høj, muret Trimpel med Paptage. De faste Maskiner drives ved Vindmotor.

Askegaard, Krummerup Sogn. Postforb.: Fuglebjerger, og St.: Sandved, hvortil c. 2 Km. Gaarden ligger c. 14 Km. fra Slagelse. Ejer: *Thomas Nørgaard*, som overtog Gaarden 1. April 1913, er født i Sejlstrup Sogn i Vendsyssel 25. Septbr. 1881 og gift med *Christine Jensen*, født i Ørslev 8. Maj 1883.

Matr.-Nr. 6a af Bendslev. Hartkorn 4 Tdr. 1 Skp. 3 Fdkr. ¼ Alb. Ejendoms- skyld 36,000 Kr. Brandassurance for Hovedb. 6,300 Kr., for Avlsb. 9,160 Kr. Areal 40 Tdr. Ld., deraf Ager 39, Have og Gaardsplads 1. Agermarken drives i en 8 Marksdrift uden fast Sædskifte, tildels med Frøavl. Jordens Bonitet er Lermuld paa Lerunderlag. Der holdes 12 Køer, 10 Stkr. Ungkvæg og Kalve og 2 Tyre af rød dansk Race, 4 Heste og 1 Plag. Sidste Aar solgtes c. 70 Fedesvin.

Askegaard var i sin Tid Fæste under Førsløv. Senere tilhørte den gennem en meget lang Aarrække Chr. Andersen († 1909), hvis Svigersøn 1911 solgte den til H. P. Olsen, af hvem den nuværende Ejer har købt. — Bygningerne er opført 1862. Den grundmurede Hovedb. ligger mod N. Avlsb. er af Bindingsværk. Svinestalden har Tegltag, de øvrige Bygninger Straatage.

1587 skrev Rentemester Niels Grubbe sig til Bendslev.

F. Sørensens Enkes Gaard i Bendslev, Krummerup Sogn. Postforb.: Fuglebjerger, og St.: Sandved, hvortil c. 4½ Km. Gaarden ligger c. 14 Km. fra Slagelse. Ejerinde: Enkefru *Julie Sørensen*, f. *Ørbæk*, som overtog Gaarden i 1913 ved sin Mands, *Frederik Sørensens Død*, er født i Haldagermagle 2. Febr. 1864.

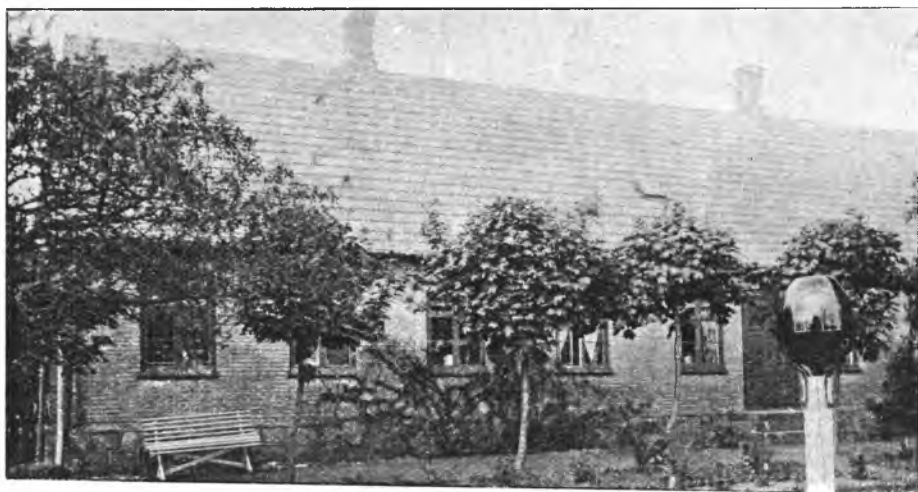

F. Sørensens Enkes Gaard.

Matr.-Nr. 7a m. fl. af Bendslev. Hartkorn 5 Tdr. 1 Skp. 2¼ Alb. Ejendoms- skyld 36,500 Kr. Brandassurance for Hovedb. 6,699 Kr., for Avlsb. 12,095 Kr. Areal 56 Tdr. Ld., deraf Ager 55, Have og Gaardsplads 1. Agermarken drives i en 8 Marksdrift: Havre, Helbrak, Vintersæd, Byg, Roer, Blandsæd og 2aars Græs. Jordens Bonitet er middelgod Lermuld. Der holdes 14 Køer, 9 Stkr. Ungkvæg og Kalve og 2 Tyre af rød dansk Race samt 5 Heste. Sidste Aar solgtes c. 50 Fedesvin.

Gaarden ligger i Bendslev med sine Jorder samlede mod S. Den har været Fæste under Førsløv, men ejedes senere i mange Aar af Jens Lorentsen, som 1886 solgte den til Sagfører Mejn i Førsløv, der to Aar senere solgte til den nuværende Ejerindes afdøde Mand. — Hovedb. er af Grundmur med Tegltag, opført 1876 i den s. Side af Gaarden. Avlsb. er ældre, dels af Grundmur, dels af Bindingsværk, tækkede med Straa. Svinestalden og en senere bygget Hjælm har dog Paptage.

Indmarksgaarden, Krummerup Sogn. Postforb.: Fuglebjerg, og St.: Sandved, hvortil c. 4½ Km. Gaarden ligger c. 14 Km. fra Slagelse. Ejer: *Niels Pedersen*, som overtog Gaarden 1. April 1890, er født paa Ejendommen 11. Marts 1852 og gift med *Margrethe Rasmine Jensen*, født i Bendslev 2. Jan. 1866.



Indmarksgaarden.

Matr.-Nr. 4a m. fl. af Flenstofte. Hartkorn 6 Tdr. 1 Skp. 3 Fdkr. ¼ Alb. Ejendomsskyld 35,000 Kr. Brandassurance for Bygningerne 13,200 Kr. Areal 54 Tdr. Ld., deraf Ager 53, Have og Gaardsplads 1. Agermarken drives i en 8 Marksdrift: Havre, Helbrak, Vintersæd, Byg, Roer, Blandsæd og 2aars Græs. Jordens Bonitet er god Lermuld. Der holdes 15 Køer, 7 Stkr. Ungkvæg og Kalve og 1 Tyr af rød dansk Race, 4 Heste og 1 Plag. Sidste Aar solgtes c. 40 Fedesvin.

Indmarksgaarden har i sin Tid været Fæste under Grevskabet Holsteinborg, men blev købt fri af den nuværende Ejers Moder, hvis Mand, Peder Hansen, allerede i 1830erne havde faaet Gaarden i Fæste. — Hovedb. ligger mod Ø. og er en ældre Bindingsværksbygning med Straatag. Avlsb. er derimod opført i 1890erne af Grundmur, ligeledes straatækkede. Benzinmotor er installeret. — Jorderne strækker sig navnlig mod S. og SØ.

N. P. Henriksens Gaard i Flenstofte, Krummerup Sogn. Postforb.: Fuglebjerg, og St.: Sandved, hvortil c. 2½ Km. Gaarden ligger c. 14 Km. fra Slagelse.



N. P. Henriksens Gaard.

Ejer: *Niels Peter Henriksen*, som overtog Gaarden i Septbr. 1912, er født i Hamermølle i Tjustrup Sogn 18. Febr. 1864 og gift med *Nielsine Hansen*, født paa Lolland 5. Jan. 1870.

Matr.-Nr. 5a af Flenstofte. Hartkorn 7 Tdr. 1 Skp. 1¼ Alb. Ejendoms-skyld 37,000 Kr. Brandassurance for Bygningerne 10,604 Kr. Areal 61½ Td. Ld., deraf Ager 60½, Eng ½, Have og Gaardsplads ½. Agermarken drives i en 8 Marksdrift: Havre, delvis benyttet Brak, Vintersæd, Byg, Roer, Blandsæd og 2aars Græs. Jordens Bonitet er god, lerblandet Muld paa Lerunderlag. Der holdes 19 Køer, 8 Stkr. Ungkvæg og Kalve og 1 Tyr af rød dansk Race, 5 Heste, 2 Plage og 3 Faar. Sidste Aar solgtes c. 30 Fedesvin.

Gaarden har tidligere været Fæste under Grevskabet Holsteinborg. Omkring Midten af forrige Aarhundrede tilhørte den Niels Pedersen, som c. 1880 efterfulgtes af sin Søn, Jens Nielsen, af hvem den nuværende Ejer har købt. — Bygningerne er af Bindingsværk med Straatage; Staldlængen er opført 1899; de øvrige Bygninger er ældre, men velholdte. Hovedb. ligger mod Ø. — Jorderne ligger samlede S. for Gaarden over et ret jævnt Terræn.

M. S. Jensens Gaard i Flenstofte, Krummerup Sogn. Postforb.: Fuglebjerg, og St.: Sandved, hvortil c. 2½ Km. Tlf. 23 over Fuglebjerg Central. Gaarden ligger c. 14 Km. fra Slagelse. Ejer: *Morten S. Jensen*, som overtog Gaarden 1. Juli 1905, er født i Skafterup 7. Maj 1876 og gift med *Oline Jensine Nielsen*, født i Spragelse 4. Jan. 1881.



M. S. Jensens Gaard.

Matr.-Nr. 6a m. fl. af Flenstofte. Hartkorn 6 Tdr. 4 Skpr. 2 Fdkr. Ejendoms-skyld 38,000 Kr. Brandassurance for Bygningerne 14,770 Kr. Areal 61 Tdr. Ld., deraf Ager 60, Have og Gaardsplads 1. Agermarken drives i en 8 Marksdrift: Havre, Helbrak, Vintersæd, Byg, Roer, Blandsæd og 2aars Græs. Jordens Bonitet er god Lermuld, overvejende paa Lerunderlag. Der holdes 16 Køer, 10 Stkr. Ungkvæg og Kalve og 1 Tyr af rød dansk Race, 5 Heste og 2 Plage. Sidste Aar solgtes c. 60 Fedesvin.

Gaarden blev 1853 købt fri fra Fæste under Grevskabet Holsteinborg af Rasmus Christoffersen, der 1905 skødede den til sin Dattersøn, den nuværende Ejer. Den ligger i Flenstofte i det nØ. Hjørne af sine Jorder. Hovedb. er opført af Grundmur i den s. Side af Gaardspladsen i 1860erne; fra samme Tid stammer Avlsb., som er af Bindingsværk. Alle Bygningerne har Straatage. Til Drift af de faste Maskiner er installeret Benzinmotor.

J. Christiansens Enkes Gaard i Haldagermagle, Krummerup Sogn. Postforb.: Fuglebjerg, og St.: Dalmose, hvortil c. 7 Km. Gaarden ligger c. 13 Km. fra Sorø. Ejerinde: Enkefru *Johanne Marie Christiansen*, som overtog Gaarden i Oktbr. 1891, er født i Fuglebjerg 4. Aug. 1859.

Matr.-Nr. 11 af Haldagermagle. Hartkorn 6 Tdr. 7 Skpr. 3 Fdkr. 1¼ Alb. Ejendomsskyld 40,000 Kr. Brandassurance for Bygningerne 17,315 Kr. Areal 60 Tdr. Ld., deraf Ager 59, Have og Gaardsplads 1. Agermarken drives i en

8 Marksdrift uden fast Sædkifte, men med en Del Frøavl. Jordens Bonitet er lermuldet. Der holdes 17 Køer, 15 Stkr. Ungkvæg og Kalve og 1 Tyr af rød dansk Race, 4 Heste og 2 Plage. Sidste Aar solgtes c. 35 Fedesvin.

Gaarden ligger i Haldagermagle med sine Jorder strakt ud mod S. og V. Hovedb., der ligger mod S., er opført 1860 af Grundmur, medens Avlsb. er ældre Bindingsværkshuse, alt tækket med Straa. Benzinmotor er installeret.

Vallensved Præstegaard, Vallensved Sogn. Postforb. og St.: Fodby, hvortil c. 2 Km. Gaarden ligger c. 8 Km. fra Næstved. Nuværende Beneficiarius: *Chr. Theodor Thomsen*, som tiltraadte Embedet 1897, er født i Skivholme 22. Septbr. 1845 og gift med *Agnes Elise Walther*, født i Randers 1. Novbr. 1852. Avlingen er bortforpagtet.

Matr.-Nr. 1 af Vallensved. Hartkorn 8 Tdr. 4 Skpr. 1 Alb. Ejendomsskyld 40,000 Kr. Brandassurance for Hovedb. 11,514 Kr., for Avlsb. 12,480 Kr. Areal 72½ Td. Ld., deraf Ager 70, Græsningsjord ½, Have og Gaardsplads 2. Agermarken drives i en 9 Marksdrift: Blandsød, Helbrak, Hvede, Byg, ½ Roer ½ Staldfoder, Byg, Havre og 2aars Græs. Jordens Bonitet er lermuldet. Der holdes 20 Køer, 20 Stkr. Ungkvæg og Kalve og 1 Tyr af rød dansk Race, 6 Heste og 2 Plage. Sidste Aar solgtes c. 100 Fedesvin.

Vallensved Præstegaard ligger ganske kønt i Vallensved By med Udsigt mod N. ud over sine Jorder til den omliggende, kønne Egn. Den teglhængte Hovedb. er opført 1860 og den v. Lønge 1901, begge af Grundmur; de øvrige Avlsb. er af til dels meget gammelt Bindingsværk, alle med Straatage.

Egemosegaard, Vallensved Sogn. Postforb. og St.: Fodby, hvortil c. 2 Km. Gaarden ligger c. 7½ Km. fra Næstved. Ejer: *Jens Jensen*, som overtog Gaarden 1. Novbr. 1896, er født i Vallensved 20. Maj 1865 og gift med *Anna Hansine Marie Nielsen*, født paa Ejendommen 22. Febr. 1874.



Egemosegaard.

Matr.-Nr. 4 m. fl. af Vallensved. Hartkorn c. 6 Tdr. Ejendomsskyld 36,600 Kr. Brandassurance for Bygningerne 17,800 Kr. Areal 54 Tdr. Ld., deraf Ager 53, Have og Gaardsplads 1. Agermarken drives i en 8 Marksdrift: Havre, Helbrak, Vintersød, Byg, ½ Roer ½ Staldfoder, Blandsød og 2aars Græs. Jordens Bonitet er god, frugtbar Lermuld. Der holdes 16 Køer, 15 Stkr. Ungkvæg og Kalve og 1 Tyr af rød dansk Race, 5 Heste, 2 Plage og 3 Faar. Sidste Aar solgtes c. 80 Fedesvin.

Egemosegaard blev 1863 købt til Arvefæste under Harrested Fideikommis af Niels Hansens Enke, hvis Søn, Hans Nielsen, efter hende var Ejer af Gaarden til sin Død 1883; hans Enke sad da inde med Ejendommen i tretten Aar og skødede den 1896 til sin Svigersøn, den nuværende Ejer.

Gaarden ligger i Vallensved med sine jævne, bekvemme Jorder samlede mod N. og Ø. Den gamle Hovedb. er af Bindingsværk med Straatag og ligger i den n. Side af Gaardspladsen, opført 1890, men det er Meningen i den nærmeste Fremtid at opføre en ny, smuk, grundmuret Hovedb. mod Ø. Den s. og v. Længe er opført 1877 og Svinestalden 1913 af Grundmur med Straatage. Petroleumsmotor er installeret.

Møllegaarden, Vallensved Sogn. Postforb. og St.: Fodby, hvortil c. 1 Km. Gaarden ligger c. 7½ Km. fra Næstved. Ejer: *Rasmus Jensen*, som overtog Gaarden i Marts 1884, er født paa Ejendommen 16. Febr. 1852 og gift med *Marthine Mortensen*, født i Gumperup 3. Septbr. 1864.

Matr.-Nr. 5a m. fl. af Vallensved. Hartkorn 7 Tdr. 6 Skpr. 3 Fdkr. 1¼ Alb. Ejendomsskyld 41,800 Kr. Brandassurance for Bygningerne c. 22,000 Kr. Areal 66 Tdr. Ld., deraf Ager 65, Have og Gaardsplads 1. Agermarken drives i en 8 Marksdrift: benyttet Brak, Vintersæd, Blandsæd, Roer, Byg, Havre og 2aars Græs. Jordens Bonitet er lermuldet. Der holdes 24 Køer, 12 Stkr. Ungkvæg og Kalve og 2 Tyre af blandet Race, 6 Heste, 2 Plage og 2 Faar. Sidste Aar solgtes c. 110 Fedesvin.

Møllegaarden er Arvefæste under Harrested Fideikommis, købt fra Livsfæste 1869 af den nuværende Ejers Moder. Den ligger ved Vejen fra Vallensved til Saltø og er dels af Grundmur, dels af Bindingsværk. Hovedb. ligger mod N.; den er opført 1903 og har Tegltage. Avlsb. er tækkede med Straa. — Jorderne ligger samlede omkring Gaarden med Undtagelse af 6 Tdr. Ld., som er fraliggende c. 2 Km. mod SV.

Maglebjerggaard, Vallensved Sogn. Postforb. og St.: Fodby, hvortil c. 2 Km. Gaarden ligger c. 7½ Km. fra Næstved. Ejer: *Karl Jensen*, som overtog Gaarden 1. April 1911, er født i Vallensved 4. Marts 1887.

Matr.-Nr. 7 m. fl. af Vallensved. Hartkorn c. 7 Tdr. Ejendomsskyld 38,900 Kr. Brandassurance for Hovedb. 6,500 Kr., for Avlsb. 13,500 Kr. Areal 60 Tdr. Ld., deraf Ager 59, Have og Gaardsplads 1. Agermarken drives i en 8 Marksdrift: Havre, benyttet Brak, Vintersæd, Byg, Roer, Blandsæd og 2aars Græs. Jordens Bonitet er god Lermuld. Der holdes 18 Køer, 18 Stkr. Ungkvæg og Kalve og 1 Tyr af rød dansk Race, 5 Heste samt 3 Plage og Føl. Sidste Aar solgtes c. 70 Fedesvin.

Maglebjerggaard ligger i Vallensved, omgivet mod S. af sine gode Jorder. Den har været Fæste under Harrested Fideikommis og var i sin Tid bortfæstet til Christen Jensen, hvis Søn købte Gaarden til Frihed 1911 og samtidig solgte den til den nuværende Ejer. — Bygningerne er opført i 1880'erne og har alle Straatage. Hovedb., der ligger mod N., og Svinestalden er af Grundmur, de øvrige Avlsb. af Bindingsværk. Udenfor Gaarden er bygget en rummelig Hjælm.

Højgaard, Vallensved Sogn. Postforb. og St.: Fodby, hvortil c. 2 Km. Tlf. 63° over Fuglebjerg Central. Gaarden ligger c. 8 Km. fra Næstved. Ejer: *Valdemar Hansen*, som overtog Gaarden 1. Novbr. 1910, er født paa Lilletoftegaard paa Møen 7. Oktbr. 1886.

Matr.-Nr. 9a m. fl. af Vallensved. Hartkorn 7 Tdr. 6 Skpr. 3 Fdkr. 1¼ Alb. Ejendomsskyld 37,800 Kr. Brandassurance for Bygningerne 15,915 Kr. Areal 65 Tdr. Ld., deraf Ager 64, Have og Gaardsplads 1. Agermarken drives i en 9 Marksdrift: Havre, Helbrak, Hvede, Byg, Roer, Blandsæd, Byg og 2aars Græs. Jordens Bonitet er stærk Lermuld. Der holdes 20 Køer, 18 Stkr. Ungkvæg og Kalve og 1 Tyr af rød dansk Race, 5 Heste, 3 Plage og Føl samt 4 Faar. Sidste Aar solgtes c. 60 Fedesvin.

Højgaard har tidligere været Fæste under Harrested Fideikommis. 1863 overtog R. P. Rasmussen Gaarden efter sin Fader, men maatte straks afsted til Hæren for at deltage i Felttoget 64; han døde c. 1882, hvorefter hans Enke sad inde med Ejendommen til 1910, da den nuværende Ejer købte den. — Hovedb. er opført 1869 af Grundmur med Tegltage i den n. Side af Gaardspladsen. Laden er af Brædder med Paptage, opført 1911. De øvrige Avlsb. stammer fra 1860'erne; de er af Bindingsværk med Straatage. — Jorderne strækker sig nærmest mod SV.; deres Overflade er jævn og bekvem.

H. Rasmussens Gaard, Vallensved Sogn. Postforb. og St.: Fodby, hvortil c. 2 Km. Gaarden ligger c. 8 Km. fra Næstved. Ejer: *Hans Rasmussen*, som overtog Gaarden 19. Septbr. 1904, er født paa Ejendommen 21. Oktbr. 1861 og gift med *Martha Bentine Rasmussen*, født i Sedder 29. April 1876.

Matr.-Nr. 11a m. fl. af Vallensved. Hartkorn 6 Tdr. 5 Skpr. 1 Fdkr. 2¼ Alb. Ejendomsskyld 37,800 Kr. Brandassurance for Hovedb. 7,664 Kr., for Avlsb. 11,966 Kr.; desuden for en Svinestald 1,400 Kr. Areal 53 Tdr. Ld., deraf Ager 52, Have og Gaardsplads 1. Agermarken drives i en 8 Marksdrift: Havre, delvis benyttet Brak, Vintersæd, ½ Roer ½ Byg, ½ Staldfoder ½ Roer, Blandsæd og 2aars Græs. Jordens Bonitet er stærk Lermuld. Der holdes 16 Køer, 5 Stkr. Ungkvæg og 1 Tyr af rød dansk Race, 5 Heste, 1 Plag og 3 Faar. Sidste Aar solgtes c. 50 Fedesvin.

Gaarden blev købt til Arvefæste under Harrested Fideikommis af den nuværende Ejer, samtidig med at han overtog den efter sin Fader, Rasmus Pedersen, som 1852 havde faaet Fæstet efter sin Fader, Peder Larsen. — Bygningerne er af Grundmur, opført 1904 efter Ildsvaade. Hovedb. har Stentag, Avlsb. 2 M. høj Trimpel med Paptage.

Ottegaard, Vallensved Sogn. Postforb. og St.: Hyllinge, hvortil c. 4 Km. Gaarden ligger c. 7½ Km. fra Næstved. Ejer: *Peter Egegaard*, som overtog Gaarden 1. April 1912, er født i Flakkebjerg 19. Febr. 1866 og gift med *Christiane Marie Hansen*, født i Gimlinge 29. Marts 1875.

Matr.-Nr. 3 af Jenstrup. Hartkorn 9 Tdr. 7 Skpr. 2 Fdkr. 2 Alb. Ejendomsskyld 39,000 Kr. Brandassurance for Hovedb. 6,000 Kr., for Avlsb. 10,430 Kr. Areal 82 Tdr. Ld., deraf Ager 79½, Eng og Mose 1, Have og Gaardsplads 1½. Agermarken drives i en 9 Marksdrift: Havre, Helbrak, Vintersæd, Blandsæd, Roer, Byg, Havre og 2aars Græs. Jordens Bonitet er lermuldet. Der holdes 18 Køer, 10 Stkr. Ungkvæg og Kalve og 1 Tyr af rød dansk Race, 6 Heste, 2 Plage og 1 Faar. Sidste Aar solgtes c. 65 Fedesvin.

Ottegaard, der ligger c. 2 Km. Ø. for Jenstrup, er Arvefæste under Saltø Fideikommis. Bygningerne er overvejende af Bindingsværk med Straatage. Hovedb. ligger mod N. Gaarden har en høj og fri Beliggenhed med vid Udsigt over den omliggende, skovrige Egn.

Rosendal, Vallensved Sogn. Postforb. og St.: Hyllinge, hvortil c. 2 Km. Gaarden ligger c. 9 Km. fra Næstved. Ejer: *Rasmus Larsen*, som overtog Gaarden 1. Novbr. 1913, er født i Hammer 8. Oktbr. 1878.



Rosendal.

Matr.-Nr. 2a m. fl. af Saltø. Hartkorn c. 8 Tdr. Ejendomsskyld 38,200 Kr. Brandassurance for Hovedb. 9,900 Kr., for Avlsb. 12,280 Kr. Areal 62 Tdr. Ld., deraf Ager 60½, Have og Gaardsplads 1½. Agermarken drives i en 8 Marksdrift: Havre, Helbrak, Vintersæd, Byg, Roer, Blandsæd og 2aars Græs. Jordens Bonitet er god, kraftig Lermuld. Der holdes 21 Køer, 11 Stkr. Ungkvæg og Kalve og 1 Tyr af rød dansk Race, 6 Heste og 1 Plag. Sidste Aar solgtes c. 50 Fedesvin.

Rosendal ligger i Saltø By i den s. Side af sine jævne, bekvemme Jorder. Den har i sin Tid været Fæste under Saltø Fideikommis. Den nuværende Ejer har købt den af Jacob Hansen, der Aaret forud havde købt af Lars Jensen; han havde 1907 købt af Jens Christiansen, hvem Gaarden havde tilhørt gennem en lang Aarrække. — Bygningerne er af Grundmur, opførte i 1870erne efter Ildsvaade. Hovedb. ligger mod Ø.

Vestergaard, Vallensved Sogn. Postforb. og St.: Hyllinge, hvortil c. 4 Km. Gaarden ligger c. 9 Km. fra Næstved. Ejer: *Jens Peter Jensen*, som overtog Gaarden i Juni 1912, er født i Taastrup 3. Maj 1890 og gift med *Maren Marie Pedersen*, født i Kvislemark 15. Aug. 1890.

Matr.-Nr. 6 m. fl. af Saltø. Hartkorn 10 Tdr. 2 Skpr. 1½ Alb. Ejendoms-skyld 44,000 Kr. Brandassurance for Bygningerne 17,200 Kr. Areal 82 Tdr. Ld., deraf Ager 81, Have og Gaardsplads 1. Agermarken drives i en 8 Marksdrift: Havre, Helbrak, Hvede, Byg, Roer, Havre og 2aars Græs. Jordens Bonitet er lermuldet. Der holdes 15 Køer, 15 Stkr. Ungkvæg og Kalve og 1 Tyr af rød dansk Race, 4 Heste og 1 Plag. Sidste Aar solgtes c. 80 Fedesvin.

Vestergaard har tidligere været Fæste under Saltø Fideikommis. Den ligger i Saltø med sin Jorder ud mod V. og SV. Alle Bygningerne er af Bindingsværk med Straatage. Hovedb. ligger mod N.

Gadagergaard, Vallensved Sogn. Postforb. og St.: Fodby, hvortil c. 1 Km. Tlf. 63¹⁰ over Fuglebjerg Central. Gaarden ligger c. 7 Km. fra Næstved. Ejer: *Hans Jensen*, som overtog Gaarden i Novbr. 1894, er født paa Ejendommen 23. Febr. 1870 og gift med *Marie Rasmussen*, født i Vallensved 27. Juni 1869.



Gadagergaard.

Matr.-Nr. 3a af Øllerup. Hartkorn 7 Tdr. 4 Skpr. 3 Fdkr. 1¼ Alb. Ejendoms-skyld 42,800 Kr. Brandassurance for Hovedb. 10,000 Kr., for Avlsb. 11,000 Kr. Areal 63 Tdr. Ld., deraf Ager 62, Have og Gaardsplads 1. Agermarken drives i en 8 Marksdrift: Havre, Helbrak, Vintersæd, Roer, Blandsæd, Byg og 2aars Græs. Jordens Bonitet er god Lermuld. Der holdes 22 Køer, 20 Stkr. Ungkvæg og Kalve og 1 Tyr af rød dansk Race, 5 Heste og 2 Plage. Sidste Aar solgtes c. 60 Fedesvin.

Gadagergaard, som ligger ved Slagelse-Næstved Landevej, blev 1845 købt til Arvefæste under Gunderslevholm af Lars Hansen, som skal være den første Bonde her i Landet, der forsøgte Valg til Folketinget; han døde tidligt, og hans Enke ægtede da Niels Hansen († 1891), hvem hun ogsaa overlevede, hvorpaa hun skødede Gaarden til sin Dattersøn, den nuværende Ejer. — Den grundmurede, teglhængte Hovedb. er opført 1898 frit liggende mod N. Avlsb. er dels af Grundmur, dels af Bindingsværk med Straatage.

Saa vel i Heste-, som i Kvægbesætningen findes flere fortrinlige, højt præmierede Avlsdyr.

Øllerupgaard, Vallensved Sogn. Postforb. og St.: Fodby, hvortil c. 1 Km. Tlf. 63²⁰ over Fuglebjerg Central. Gaarden ligger c. 7½ Km. fra Næstved. Ejer: *Hans Peter Olsen*, som overtog Gaarden 25. April 1888, er født i Ulse 25. Aug. 1861 og gift med *Marie Andersen*, født i Vallensved 30. Novbr. 1861.

Matr.-Nr. 4 af Øllerup. Hartkorn 8 Tdr. 3 Fdkr. 2¼ Alb. Ejendomsskyld 41,800 Kr. Brandassurance for Hovedb. 7,500 Kr., for Avlsb. 14,676 Kr. Areal 68 Tdr. Ld., deraf Ager 64½, Mose 2, Have og Gaardsplads 1½. Agermarken



Øllerupgaard.

drives i en 8 Marksdrift: Havre, benyttet Brak, Vintersæd, Roer, Byg, Blandsæd og 2aars Græs. Jordens Bonitet er god, frugtbar Lermuld. Der holdes 23 Køer, 15 Stkr. Ungkvæg og Kalve og 2 Tyre af rød dansk Race, 5 Heste, 2 Plage og 5 Faar. Sidste Aar solgtes c. 80 Fedesvin.

Øllerupgaard har i sin Tid været Fæste under Gunderslevholm. Den nuværende Ejer har købt den af Søren Andersen, som 1868 havde faaet den efter sin Fader, Anders Olsen. — Bygningerne er opført i Aarene 1873 og 1880. Hovedb., der ligger mod S., omgivet af den store, smukke Have, er af Grundmur med Tegtag. Avlsb. er af Grundmur med Udsiden, Bindingsværk mod Gaardsiden, tækkede med Straa.

Tybjerg Herred.

Lindegaard, Herlufsholm Sogn. Postforb. og St.: Næstved, hvortil c. 2 Km. Tlf. 322 over Næstved Central. Ejer: *Hans Jørgen Hansen*, som overtog Gaarden i 1909, er født i Holsted 2. Aug. 1877 og gift med *Sofie Hansen*, født samme Steds 2. Febr. 1890.



Lindegaard.

Matr.-Nr. 3a m. fl. af Lille Næstved. Hartkorn 7 Tdr. 5 Skpr. ½ Alb. Ejendomsskyld 48,000 Kr. Brandassurance for Hovedb. 19,900 Kr., for Avlsb. 15,030 Kr.

Areal 63 Tdr. Ld., deraf Ager 62, Have og Gaardsplads 1. Agermarken drives i en 8 Marksdrift: Havre, benyttet Brak, Vintersæd, Byg, $\frac{1}{2}$ Roer $\frac{1}{2}$ Staldfoder, Blandsæd og 2aars Græs. Jordens Bonitet er stærk, god Lermuld. Der holdes 18 Køer, 12 Stkr. Ungkvæg og Kalve og 2 Tyre af rød dansk Race, 6 Heste samt 3 Plage og Føl. Sidste Aar solgtes c. 40 Fedesvin.

L i n d e g a a r d er Arvefæste under Herlufsholm, købt fra Livsfæste 1873 af Jørgen Hansen († 1901), hvis Enke ved sin Død 1909 efterlod Ejendommen til deres Datter-søn, den nuværende Ejer.

Gaarden ligger kønt ved Vejen fra Lille Næstved til Fodbygaard med Udsigt mod S. over den smilende Kærebæk Fjord. Hovedb. er opført 1913 frit liggende i den s. Side af Gaardspladsen; den er af Grundmur med Skifertag og rummer en meget god og herskabelig Lejlighed. Avlsb. er alle af Grundmur undtagen den n. Længe, som er af Bindingsværk; de har alle Straatage. Elektrisk Lys og Kraft agtes i den nærmeste Fremtid indlagt. — Jordernes Overflade er noget bølgeformet.

Gedebjerggaard, Herlufsholm Sogn. Postforb. og St.: Næstved, hvortil c. $2\frac{1}{2}$ Km. Tlf. 281 over Næstved Central. Ejer: Landvæsenskommissær *Jens Peter Larsen*, Dannebrogsmænd, som overtog Gaarden 3. Maj 1878, er født i Guderup 3. Maj 1846 og gift med *Maren Kirstine Christensen*, født i Ladby 29. Septbr. 1844. Gaarden er bortforpagtet til Ejerens Svigersøn, *Niels Ingemann*.



Gedebjerggaard.

Matr.-Nr. 4 m. fl. af Lille Næstved. Hartkorn 7 Tdr. 2 Skpr. $1\frac{1}{4}$ Alb. Ejendoms skyld 38,000 Kr. Brandassurance for Bygningerne 22,600 Kr. Areal $66\frac{1}{2}$ Td. Ld., deraf Ager $59\frac{1}{2}$, Eng 6, Have og Gaardsplads 1. Af Agermarken drives $50\frac{1}{2}$ Td. Ld. i en 8 Marksdrift: Havre, Helbrak, Vintersæd, Byg, Roer, Blandsæd og 2aars Græs; 6 Tdr. Ld. drives i en 6 Marks Vekseldrift og 3 Tdr. Ld. i en 5 Marksdrift. Jordens Bonitet er god, frugtbar Lermuld. Der holdes 20 Køer, 16 Stkr. Ungkvæg og Kalve og 1 Tyr af rød dansk Race, 5 Heste og 2 Plage. Sidste Aar solgtes c. 70 Fedesvin.

G e d e b j e r g g a a r d er Arvefæste under Herlufsholm. 1827 fik Niels Jensen den i simpelt Fæste, men købte den senere til Arvefæste og var derefter dens Ejer til sin Død 1870. Gaarden gik da i Arv til hans Søn, Jens Nielsen, som imidlertid døde tidligt, hvorpaa hans Enke i 1878 ægtede den nuværende Ejer.

Gaarden, som har Navn efter den nærliggende Gedebjerg Bakke, ligger kønt med Udsigt over Kærebæk Fjord ved Vejen fra Lille Næstved til Fodbygaard. De noget bakkede Jorder ligger godt samlede om Gaarden. V. for Agermarken er Engen, som er af fortrinlig Beskaffenhed, beliggende. Bygningerne er dels af Grundmur, dels af Bindingsværk med Straatage, hovedsagelig opført 1879—80. Hovedb. ligger mod V.

N. Pedersens Enkes Gaard i Lille Næstved, Herlufsholm Sogn. Postforb. og St.: Næstved, hvortil c. 2 Km. Ejerinde: Enkefru *Mette Kirstine Pedersen*, f. *Nielsen*, som overtog Gaarden i 1900 ved sin Mands, *Niels Pedersens* Død, er født paa Ejendommen 22. Septbr. 1832.

Matr.-Nr. 6 af Lille Næstved. Hartkorn 7 Tdr. 4 Skpr. 1 Fdkr. $\frac{1}{4}$ Alb.

Ejendomsskyld 38,000 Kr. Brandassurance for Bygningerne 14,084 Kr. Areal 63 Tdr. Ld., deraf Ager 60, Græsningsjord 2, Have og Gaardsplads 1. Agermarken drives i en 8 Marksdrift: Havre, benyttet Brak, Vintersæd, Byg, Roer, Blandsæd og 2aars Græs. Jordens Bonitet er god Lermuld. Der holdes 20 Køer, 13 Stkr. Ungkvæg og Kalve og 1 Tyr af rød dansk Race, 5 Heste og 1 Plag. Sidste Aar solgtes c. 90 Fedesvin.

Gaarden blev 1872 købt til Arvefæste under Herlufsholm af den nuværende Ejerindes afdøde Mand, der 1859 havde faaet den i Fæste efter sin Svigerfader, Niels Hansen. Beliggenheden er meget smuk ved Vejen til Fodbygaard med Udsigt over det frugtbare, afvekslende Landskab og mod S. til Karebæk Fjord. — Bygningerne er dels af Bindingsværk, dels af Granit, opførte i 1870erne og 80erne. Hovedb. ligger mod S.

Baunehøjgaard, Herlufsholm Sogn. Postforb. og St.: Næstved, hvortil c. 2 Km. Ejer: *Lars Hansen*, som overtog Gaarden i 1885, er født paa Ejendommen 26. April 1833.

Matr.-Nr. 7 af Lille Næstved. Hartkorn 7 Tdr. 5 Skpr. 3 Fdkr. Ejendomsskyld 38,000 Kr. Brandassurance for Bygningerne c. 18,000 Kr. Areal 64 Tdr. Ld., deraf Ager 63, Have og Gaardsplads 1. Agermarken drives i en 8 Marksdrift: Havre, Helbrak, Vintersæd, Byg, $\frac{1}{2}$ Roer $\frac{1}{2}$ Staldfoder, Blandsæd og 2aars Græs. Jordens Bonitet er god Lermuld paa Lerunderlag. Der holdes 16 Køer, 6 Stkr. Ungkvæg og Kalve og 1 Tyr af rød dansk Race samt 5 Heste. Sidste Aar solgtes c. 25 Fedesvin.

Baunehøjgaard ligger V. for Lille Næstved, omtrent midt paa sine stærkt kuperede Jorder. I sin Tid var den Fæste under Herlufsholm og var i Begyndelsen af forrige Aarhundrede bortfæstet til Lars Andersen, der efterfulgtes af sin Søn, Hans Larsen († 1861). Hans Enke købte 1872 Gaarden til Arvefæste, og efter hendes Død 1885 gik den i Arv til hendes Søn, den nuværende Ejer. — Bygningerne er hovedsagelig af Bindingsværk med Straatage, opførte i 1870erne og 80erne. Hovedb. ligger mod N.

Lisbjerggaard, Herlufsholm Sogn. Postforb. og St.: Næstved, hvortil c. 2 Km. Tlf. 499 over Næstved Central. Ejer: *Lars Peter Larsen*, som overtog Gaarden i 1891, er født paa Ejendommen 27. Decbr. 1870.

Matr.-Nr. 11 af Lille Næstved. Hartkorn 7 Tdr. 5 Skpr. Ejendomsskyld 40,000 Kr. Brandassurance for Hovedb. 6,300 Kr., for Avlsb. 16,700 Kr.; desuden for en Fodermesterbolig 2,104 Kr. Areal 68 $\frac{1}{2}$ Td. Ld., deraf Ager 67 $\frac{1}{2}$, Have og Gaardsplads 1. Agermarken drives i en 8 Marksdrift: Havre, Roer, Byg, 1aars Græs, Vintersæd, Byg og 2aars Græs. Jordens Bonitet er noget letmuldet. Der holdes 21 Køer, 16 Stkr. Ungkvæg og Kalve og 2 Tyre af rød dansk Race, 5 Heste samt 3 Plage og Føl. Sidste Aar solgtes c. 60 Fedesvin og c. 90 Maanedsgriise.

Lisbjerggaard ligger meget smukt ved Næstved-Fuglebjerg Landevej, omgivet mod N. og V. af Herlufsholm Skove. 1872 blev den købt til Arvefæste under Herlufsholm af den nuværende Ejers Fader († 1884), som allerede 1868 havde faaet den i Forpagtning. — Bygningerne er opført i 1870erne og 80erne dels af Grundmur, dels af Bindingsværk, hovedsageligt med Straatage. Hovedb. ligger mod S. Petroleumsmotor er installeret til Drift af de faste Maskiner.

J. A. Hansens Gaard i Lille Næstved, Herlufsholm Sogn. Postforb. og St.: Næstved, hvortil c. $\frac{1}{2}$ Km. Tlf. 510 over Næstved Central. Ejer: *Jens Andreas Hansen*, som overtog Gaarden i 1899, er født paa Fælleseje 23. Septbr. 1860 og gift med *Hansine Christine Hansen*, født paa Ejendommen 29. April 1864.

Matr.-Nr. 13a af Lille Næstved. Hartkorn 7 Tdr. 1 Skp. 3 Fdkr. 2 Alb. Ejendomsskyld 39,000 Kr. Brandassurance for Bygningerne c. 18,000 Kr. Areal 50 Tdr. Ld., deraf Ager 47 $\frac{1}{2}$, Have og Gaardsplads 2 $\frac{1}{2}$. Agermarken drives i en 8 Marksdrift: Havre, 1aars Græs, Vintersæd, Byg, Roer, Blandsæd og 2aars Græs. Jordens Bonitet er letmuldet. Der holdes 16 Køer, 10 Stkr. Ungkvæg og Kalve og 1 Tyr af rød dansk Race, 4 Heste og 2 Plage. Sidste Aar solgtes c. 50 Fedesvin.

Gaarden er Arvefæste under Herlufsholm, købt fra Livsfæste 1873 af den nuværende Ejers Svigerfader, Peder Hansen († 1896). — Den grundmurede Hovedb. ligger mod SØ., omgivet af en stor og smuk Have. Avlsb. er alle opførte 1867—68 af Bindingsværk med Rørtage. — Jorderne strækker sig navnlig mod V.

J. Knudsens Gaard i Lille Næstved, Herlufsholm Sogn. Postforb. og St.: Næstved, hvortil c. $\frac{1}{2}$ Km. Tlf. 503 over Næstved Central. Ejer: Sognefoged *Jens Knudsen*, som overtog Gaarden i Foraaret 1904, er født paa Ejendommen 9. Juni 1856 og gift med *Ane Marie Rasmussen*, født i Lille Næstved 5. Febr. 1860.



J. Knudsens Gaard.

Matr.-Nr. 14 af Lille Næstved. Hartkorn 7 Tdr. $2\frac{1}{2}$ Alb. Ejendomsskyld 39,000 Kr. Brandassurance for Hovedb. 11,000 Kr., for Avlsb. 18,900 Kr. Areal 56 Tdr. Ld., deraf Ager $54\frac{1}{2}$, Have og Gaardsplads $1\frac{1}{2}$. Agermarken drives i en 7 Marksdrift: Havre, Roer, Byg, Vintersæd, Blandsæd og 2aars Græs. Jordens Bonitet er noget letmuldet. Der holdes 17 Køer, 9 Stkr. Ungkvæg og Kalve og 2 Tyre af rød dansk Race, 5 Heste og 2 Plage. Sidste Aar solgtes c. 40 Fedesvin.

Gaarden ligger i Lille Næstved med sine jævne Jorder strakt ud mod V. 1848 fik Knud Jensen den i Fæste fra Herlufsholm, og da han 1869 var død, købte hans Enke den 1872 til Arvefæste; hun overdrog 1904 Gaarden til sin Søn, den nuværende Ejer. — Bygningerne er opført 1896 efter Ildsvaade; de er alle af Grundmur med Skifertag paa Hovedb., Rør- og Straatage paa Avlsb. Elektrisk Lys og Kraft agtes i den nærmeste Fremtid indlagt.

Lille Næstved Møllegaard, Herlufsholm Sogn. Postforb. og St.: Næstved, hvortil c. $\frac{1}{2}$ Km. Tlf. 604 over Næstved Central. Ejer: *Hans Morten Hansen*,



Lille Næstved Møllegaard.

som overtog Gaarden 1. Novbr. 1907, er født i Hjelmsøllille 15. Jan. 1872 og gift med *Henriette Mariane Hansen*, født i Lille Næstved 22. Septbr. 1881.

Matr.-Nr. 15a af Lille Næstved. Hartkorn 6 Tdr. 5 Skpr. 2 Fdkr. Ejendoms-

skyld 38,000 Kr. Brandassurance for Hovedb. 7,000 Kr., for Avlsb. 12,200 Kr. Areal 53½ Td. Ld., deraf Ager 52½, Have og Gaardsplads 1. Agermarken drives i en 8 Marksdrift: Havre, Staldfoder, Rug, Roer, Byg, Blandsæd og 2aars Græs. Jordens Bonitet er noget letmuldet. Der holdes 15 Køer, 13 Stkr. Ungkvæg og Kalve og 1 Tyr af rød dansk Race, 5 Heste og 2 Plage. Sidste Aar solgtes c. 60 Fedesvin.

Lille Næstved Møllegaard blev 1872 købt til Arvefæste under Herlufsholm af den nuværende Ejers Farfader, Hans Hansen, der i en lang Aarrække havde haft den i Fæste. Han efterfulgtes 1881 af sin Søn, der ogsaa hed Hans Hansen, og efter ham har hans Søn igen, den nuværende Ejer, faaet Gaarden. — Alle Bygningerne er af Grundmur. Den teglhængte Hovedb. ligger mod V. med Have mod V. og N. Avlsb. har 2 M. høj Trimpel og Paptage, opførte 1901 og 1907. Elektrisk Lys og Kraft ventes i en nær Fremtid indlagt.

Rørmosegaard, Herlufsholm Sogn. Postforb. og St.: Næstved, hvortil c. 3½ Km. Ejer: *Lars Christoffersen*, som overtog Gaarden i Febr. 1897, er født paa Ejendommen 15. Jan. 1849 og gift med *Karen Sofie Andersen*, født i Ladby 13. Juni 1851.



Rørmosegaard.

Matr.-Nr. 2a af Ladby. Hartkorn 6 Tdr. 2 Skpr. ¼ Alb. Ejendomsskyld 36,000 Kr. Brandassurance for Bygningerne c. 20,000 Kr. Areal 58 Tdr. Ld., deraf Ager 57, Have og Gaardsplads 1. Agermarken drives i en 7 Marksdrift: Havre, benyttet Brak, Vintersæd, Byg, ½ Roer ½ Staldfoder, Havre og laars Græs. Jordens Bonitet er god, kraftig Lermuld. Der holdes 11 Køer, 10 Stkr. Ungkvæg og Kalve og 1 Tyr af rød dansk Race, 4 Heste og 2 Plage. Sidste Aar solgtes c. 30 Fedesvin.

Rørmosegaard blev 1873 købt fra Livsfæste til Arvefæste under Herlufsholm af Christoffer Pedersen, der allerede i 1840erne havde faaet Fæstet. Han døde 1888, og ni Aar senere tog hans Søn, den nuværende Ejer, Gaarden i Arv ved sin Moders Død. — Hovedb. ligger mod S.; den er opført c. 1850 af Bindingsværk. Avlsb. er hovedsagelig af Grundmur, tildels nyere. Alle Bygningerne har Straatage. Gaardens hele Beliggenhed tæt V. for Herlufsholm Skove er meget smuk.

P. M. Andersens Gaard i Ladby, Herlufsholm Sogn. Postforb. og St.: Næstved, hvortil c. 4 Km. Ejer: *Peder M. Andersen*, som overtog Gaarden i Foraaret 1890, er født paa Ejendommen 9. April 1856 og gift med *Anna Hansen*, født 18. Jan. 1855.

Matr.-Nr. 4 af Ladby. Hartkorn 6 Tdr. 5 Skpr. 2 Fdkr. ½ Alb. Ejendomsskyld 37,000 Kr. Brandassurance for Bygningerne c. 23,000 Kr. Areal 76 Tdr. Ld., deraf Ager 65, Eng og Mose 10, Have og Gaardsplads 1. Agermarken drives i en 8 Marksdrift: Havre, Helbrak, Vintersæd, Byg, Roer, Blandsæd og 2aars Græs. Jordens Bonitet er middelgod Lermuld paa Lerunderlag. Der holdes 17 Køer, 10 Stkr. Ungkvæg og Kalve og 1 Tyr af rød dansk Race, 6 Heste og 1 Plag. Sidste Aar solgtes c. 50 Fedesvin.

Gaarden blev 1854 overtaget i Fæste under Herlufsholm af den nuværende Ejers Fader, Anders Madsen, som 1873 købte den til Arvefæste. — Den ligger tæt N. for Slagelse-Næstved Landevej, omgivet af sin let bølgeformede Agermark. Engen er fraliggende



P. M. Andersens Gaard.

c. 1 Km. mod N. Den grundmurede, teglhængte Hovedb. er opført 1888 i den s. Side af Gaardspladsen. Avlsb. er opført i 1870'erne af Granit med Straatage. Til Formaling af Foderkornet er opstillet Husmølle.

N. Larsens Gaard i Guderup, Herlufsholm Sogn. Postforb. og St.: Næstved, hvortil c. 6 Km. Ejer: *Niels Larsen*, som overtog Gaarden i Foraaret 1903, er født paa Ejendommen 28. Febr. 1868 og gift med *Anna Sofie Nielsen*, født i Holløse 12. Juli 1877.

Matr.-Nr. 1a af Guderup. Hartkorn 6 Tdr. 2 Skpr. 3 Fdkr. $\frac{3}{4}$ Alb. Ejendoms-skyld 40,000 Kr. Brandassurance for Bygningerne c. 18,000 Kr. Areal 65 Tdr. Ld., deraf Ager 64, Have og Gaardsplads 1. Agermarken drives i en 8 Marksdrift: Havre, benyttet Brak, Vintersæd, Byg, Roer, Blandsæd og 2aars Græs. Jordens Bonitet er god Lermuld. Der holdes 14 Køer, 14 Stkr. Ungkvæg og Kalve og 2 Tyre af rød dansk Race, 4 Heste samt 3 Plage og Føl. Sidste Aar solgtes c. 60 Fedesvin.



N. Larsens Gaard.

Gaarden blev 1872 købt til Arvefæste under Herlufsholm af den nuværende Ejers Fader, Lars Larsen, som allerede 1838 havde faaet den i Livsfæste. Han døde 1874, og da hans Enke døde 1903, gik Ejendommen i Arv til deres Søn, den nuværende Ejer. Gaarden ligger i Guderup med sine noget højt liggende, men forholdsvis jævne

Jorder strakt ud mod Ø. og N. Den gamle, hyggelige Hovedb., der ligger mod N., og den s. Længe, opført 1900, er begge af Bindingsværk, medens Sidelængerne er af Grundmur, opført 1903 og 1913; alle Bygningerne har Straatage.

P. Hansens Gaard i Guderup, Herlufsholm Sogn. Postforb. og St.: Næstved, hvortil c. 6 Km. Ejer: *Peter Hansen*, som overtog Gaarden i Efteraaret 1901, er født paa Ejendommen 28. April 1867 og gift med *Johanne Christiansen*, født i Spjellerup 9. Febr. 1868.

Matr.-Nr. 2a af Guderup. Hartkorn 6 Tdr. 5 Skpr. 3 Fdkr. 2½ Alb. Ejendoms-skyld 40,000 Kr. Brandassurance for Bygningerne 16,200 Kr. Areal 86¼ Td. Ld., deraf Ager 85¼, Have og Gaardsplads 1½. Agermarken drives i en 8 Marksdrift: Havre, delvis benyttet Brak, Vintersæd, Byg, ½ Roer ½ Staldfoder, Blandsæd og 2aars Græs. Jordens Bonitet er letmuldet. Der holdes 19 Køer, 14 Stkr. Ungkvæg og Kalve og 2 Tyre af rød dansk Race, 7 Heste og 1 Plag. Sidste Aar solgtes c. 40 Fedesvin.

Gaarden er Arvefæste under Herlufsholm, købt fra Livsfæste 1872 af den nuværende Ejers Fader, Hans Hansen. Bygningerne er dels af Grundmur, dels af Bindingsværk med Straatage, opførte 1858—62. — Jorderne ligger samlede mod N. og V. over et noget bølgende Terræn.

Ellebjerregaard, Herlufsholm Sogn. Postforb. og St.: Næstved, hvortil c. 6 Km. Ejer: *Hans Peter Jensen*, som overtog Gaarden 2. April 1907, er født paa Ejendommen 15. Oktbr. 1874 og gift med *Vilhelmine Christensen*, født i Vemmeløse 1. Decbr. 1884.

Matr.-Nr. 3a af Guderup. Hartkorn 7 Tdr. 2 Skpr. 2 Fdkr. 1 Alb. Ejendoms-skyld 43,000 Kr. Brandassurance for Bygningerne 18,200 Kr. Areal 80½ Td. Ld., deraf Ager 77½, Mose 1, Skov 1, Have og Gaardsplads 1. Agermarken drives i en 8 Marksdrift: Havre, benyttet Brak, Vintersæd, Roer, Byg, Blandsæd og 2aars Græs. Jordens Bonitet er lermuldet. Der holdes 24 Køer, 26 Stkr. Ungkvæg og Kalve og 2 Tyre af rød dansk Race, 6 Heste samt 3 Plage og Føl. Sidste Aar solgtes c. 60 Fedesvin.

Ellebjerregaard er Arvefæste under Herlufsholm, købt fra Livsfæste 1872 af den nuværende Ejers Fader, Christian Jensen († 1885). — Bygningerne er dels af Bindingsværk, dels af Granit, opført c. 1880. Hovedb. ligger mod N. De faste Maskiner drives ved Vindmotor. — Jorderne ligger samlede mod S. over et noget bølgende Terræn. Den lille Skov ligger tæt S. for Gaarden med Bestand af Bøg, El og Hassel.

Duelundsgaard, Herlufsholm Sogn. Postforb. og St.: Næstved, hvortil c. 3 Km. Tlf. 305 over Næstved Central. Ejer: *Anders Jørgensen*, som overtog Gaarden i Marts 1903, er født i Skjenkelsø 20. Oktbr. 1869 og gift med *Johanne Marie Petersen*, født i Lille Næstved 21. Febr. 1871.

Matr.-Nr. 2a m. fl. af Holsted. Hartkorn 8 Tdr. 1 Skp. 3 Fdkr. 1¼ Alb. Ejendomsskyld 40,000 Kr. Brandassurance for Bygningerne 24,900 Kr. Areal 65 Tdr. Ld., deraf Ager 64, Have og Gaardsplads 1. Agermarken drives i en 7 Marksdrift: Vintersæd efter Halvbrak, Byg, Roer, Havre og 2½aars Græs. Jordens Bonitet er lermuldet. Der holdes 24 Køer, 7 Stkr. Ungkvæg og Kalve og 2 Tyre af rød dansk Race, 5 Heste samt 4 Plage og Føl. Sidste Aar solgtes c. 60 Fedesvin.

Duelundsgaard ligger paa det højeste Punkt af sine ret højtliggende, men forholdsvis jævne Jorder. Den er Arvefæste under Herlufsholm. Bygningerne er opført 1907 af Grundmur. Hovedb. ligger mod S.; den er tækket med Sten og rummer en god og velindrettet Lejlighed. Avlsb. bestaar af en meget stor Længe, 47 M. lang og 23 M. dyb med 2 M. høj Trimpel og Paptag. De faste Maskiner drives ved Vindmotor. Til Belysning anvendes Acethylengas.

Maglebjerregaard, Herlufsholm Sogn. Postforb. og St.: Næstved, hvortil c. 3 Km. Tlf. 348¹² over Næstved Central. Ejer: *Søren Christian Christiansen*, som overtog Gaarden 1. Marts 1908, er født i Mørke Sogn 2. Febr. 1884 og gift med *Sofie Frederikke Mortensen*, født i Snertinge 10. Marts 1871.

Matr.-Nr. 3a m. fl. af Holsted. Hartkorn 9 Tdr. 3 Skpr. 2 Fdkr. Ejendoms-skyld 48,000 Kr. Brandassurance for Bygningerne c. 24,000 Kr. Areal 84 Tdr. Ld.,

deraf Ager 83, Have og Gaardsplads 1. Agermarken drives i en 7 Marksdrift: Vintersæd efter Halvbrak, Byg, Roer, Havre og 2½aars Græs. Jordens Bonitet er noget letmuldet. Der holdes 22 Køer, 18 Stkr. Ungkvæg og Kalve og 1 Tyr af rød dansk Race, 7 Heste samt 6 Plage og Føl. Sidste Aar solgtes c. 100 Fedesvin.

Maglebjerggaard er Arvefæste under Herlufsholm. Den grundmurede, skifer-tækkede Hovedb. er opført 1884 i den n. Side af Gaardspladsen. Avlsb. er dels af Granit, dels af Bindingsværk med Straatage, opført 1872. Til Formaling af Foderkornet haves Husmølle. Elektrisk Lys og Kraft agtes i en nær Fremtid indlagt.

Roevang, Herlufsholm Sogn. Postforb. og St.: Næstved, hvortil c. 3 Km. Tlf. 348^b over Næstved Central. Ejer: *Vilhelm Hansen*, som overtog Gaarden 24. Juli 1912, er født i Skafterup 28. Septbr. 1875 og gift med *Johanne Rasmussen*, født i Skuderløse 28. Oktbr. 1885.

Matr.-Nr. 4a m. fl. af Holsted. Hartkorn 9 Tdr. 1 Skp. 3 Fdkr. 1½ Alb. Ejendomsskyld 45,000 Kr. Brandassurance for Bygningerne c. 19,000 Kr. Areal 76 Tdr. Ld., deraf Ager 74, Skov 1, Have og Gaardsplads 1. Agermarken drives i en 9 Marksdrift: Havre, Helbrak, Vintersæd, Byg, Roer, Blandsæd, Havre og 2aars Græs. Jordens Bonitet er god, frugtbar Lermuld. Der holdes 16 Køer, 10 Stkr. Ungkvæg og Kalve og 1 Tyr af dels rød dansk, dels blandet Race, 6 Heste og 2 Plage. Sidste Aar solgtes c. 75 Fedesvin.

Roevang, der ligger i Holsted med sine noget bølgeformede Jorder samlede mod SØ., er Arvefæste under Herlufsholm. Den nuværende Ejer har købt den af Ole Nielsen, som havde den efter sin Fader, Lars Nielsen. — Staldlængen og Svinstalden er af Grundmur, de øvrige Bygninger af Bindingsværk. Hovedb. ligger mod Ø. Petroleumsmotor er installeret til Drift af de faste Maskiner. — Ejeren driver ved Siden af Landbruget en Del Handel med Heste og Kvæg.

Skovgaard, Herlufsholm Sogn. Postforb. og St.: Næstved, hvortil c. 3 Km. Tlf. 493 over Næstved Central. Ejer: *Frederik Hansen*, som overtog Gaarden 20. Marts 1889, er født i Lille Næstved 24. April 1857 og gift med *Marie Pedersen*, født i Fodby 28. Febr. 1864.



Skovgaard.

Matr.-Nr. 6a m. fl. af Holsted. Hartkorn 10 Tdr. 5 Skpr. 1¼ Alb. Ejendoms-skyld 50,000 Kr. Brandassurance for Bygningerne c. 25,000 Kr. Areal 86½ Td. Ld., deraf Ager 83, Mose 2, Have og Gaardsplads 1½. Agermarken drives i en 8 Marksdrift: Havre, Helbrak, Vintersæd, Byg, Roer, Blandsæd og 2aars Græs. Jordens Bonitet er god, frugtbar Muld paa lerblandet Underlag. Der holdes 25 Køer, 10 Stkr. Ungkvæg og Kalve og 1 Tyr af rød dansk Race, 5 Heste samt 6 Plage og Føl. Sidste Aar solgtes c. 50 Fedesvin.

Skovgaard ligger kønt, omgivet mod NV. af Kalbyris Skov. Jordernes Over-

flade er noget bakket. Den købtes 1872 til Arvefæste af Jørgen Jensens Enke; hun efterfulgtes 1875 af sin Søn, Hans Jørgensen († 1886), hvis Svoger, Jens Pedersen, 1889 overdrog Gaarden til sin Svigersøn, den nuværende Ejer. — Bygningerne er opført 1872—73. Hovedb. ligger mod S.; den er af Grundmur med Skifertag. Avlsb. er af Granit.

I Hestebesætningen findes flere fortrinlige, præmierede Avlsdyr.

O. Rasmussens Gaard i Holsted, Herlufsholm Sogn. Postforb. og St.: Næstved, hvortil c. 3 Km. Tlf. 348^o over Næstved Central. Ejer: *Ole Rasmussen*, som overtog Gaarden i Decbr. 1889, er født i Fredsgaarde 24. Juli 1860 og gift med *Karen Marie Jensen*, født paa Ejendommen 6. April 1860.

Matr.-Nr. 5a m. fl. af Holsted. Hartkorn 9 Tdr. $\frac{1}{2}$ Alb. Ejendomsskyld 42,000 Kr. Brandassurance for Bygningerne c. 17,000 Kr. Areal 76 Tdr. Ld., deraf Ager 75, Have og Gaardsplads 1. Agermarken drives i en 7 Marksdrift: Vintersæd efter Halvbrak, Byg, $\frac{1}{2}$ Roer $\frac{1}{2}$ Staldfoder, Havre og 2 $\frac{1}{2}$ aars Græs. Jordens Bonitet er lermuldet. Der holdes 21 Køer, 10 Stkr. Ungkvæg og Kalve og 1 Tyr af rød dansk Race, 6 Heste samt 5 Plage og Føl. Sidste Aar solgtes c. 70 Fedesvin.

Gaarden var i sin Tid Fæste under Herlufsholm. 1842 bortfæstedes den til Jens Nielsen, der 1873 købte den til Arvefæste og havde den til sin Død 1889, hvorefter den gik i Arv til hans Svigersøn, den nuværende Ejer. — Den ligger ved Vejen, der fører fra Køge Landevej til Kalbyris Skov. Bygningerne er af Bindingsværk med Straatage, opførte i 1840erne. Hovedb. ligger mod S. — Jorderne har en noget bølgeformet Overflade.

Pilegaarden, Herlufsholm Sogn. Postforb. og St.: Næstved, hvortil c. 2 Km. Tlf. 198 over Næstved Central. Ejer: *H. P. Rasmussen*, som overtog Gaarden i Decbr. 1906, er født i Køng Sogn 26. Marts 1879 og gift med *Caroline Christine Juliane Christoffersen*, født i Herlufsholm Sogn 4. Maj 1879.



Pilegaarden.

Matr.-Nr. 7a m. fl. af Holsted. Hartkorn 9 Tdr. 7 Skpr. 2 Fdkr. $\frac{3}{4}$ Alb. Ejendomsskyld 52,000 Kr. Brandassurance for Bygningerne c. 21,000 Kr. Areal 92 Tdr. Ld., deraf Ager 91, Have og Gaardsplads 1. Af Agermarken drives 25 Tdr. Ld., i en 7 Marksdrift: Havre, Roer, Byg, benyttet Brak, Vintersæd, Havre og 1aars Græs; Resten er udlejet til Ekserserplads for Garnisonen i Næstved. Jordens Bonitet er god Lermuld. Der holdes 2 Køer, 4 Heste og 2 Plage. Sidste Aar solgtes c. 50 Ungsvin. Der fedes aarlig en Del Kreaturer paa Gaarden.

Pilegaarden ligger ganske kønt ved Vejen fra Næstved til Kalbyris Skov. Den blev købt til Arvefæste under Herlufsholm 1872 af Sognefoged Hans Johansen, hvis Søn, Hans Hansen, 1888 solgte den til Rasmus Rasmussen († 1904), den nuværende Ejers Fader. — Bygningerne er opført i 1850erne af Bindingsværk med Straatage. Hovedb. ligger mod S. — Jordernes Overflade er noget bølgeformet.

Ellebæksgaard, Herlufsholm Sogn. Postforb. og St.: Næstved, hvortil c. 1 Km. Ejer: *Ole Jensen*, som overtog Gaarden i 1891, er født paa Ejendommen 17. Novbr. 1847 og gift med *Margrethe Jensen*, født i Kallehave Sogn 10. Maj 1874.

Matr.-Nr. 9a m. fl. af Holsted. Hartkorn 10 Tdr. 3 Skpr. 3 Fdkr. 2 Alb. Ejendomsskyld 48,000 Kr. Brandassurance for Bygningerne 29,800 Kr. Areal 84 Tdr. Ld., deraf Ager 82½, Have og Gaardsplads 1½. Agermarken drives i en 7 Marksdrift: Helbrak, Vintersæd, Byg, Blandsæd, Havre og 2aars Græs. Jordens Bonitet er lermuldet. Der holdes 22 Køer, 10 Stkr. Ungkvæg og Kalve og 1 Tyr af rød dansk Race, 6 Heste, 7 Plage og Føl samt 12 Faar. Sidste Aar solgtes c. 70 Fedesvin.

Ellebæksgaard købte den nuværende Ejers Fader, Jens Nielsen († 1874), fra Livsfæste til Arvefæste under Herlufsholm i Aaret 1872. Den ligger c. 1 Km. N. for Næstved og er opført 1884 af Grundmur og Granit. Hovedb., der ligger mod S., har Skifertag, Avlsb. Straatage.

O. Severinsens Gaard i Holsted, Herlufsholm Sogn. Postforb. og St.: Næstved, hvortil c. 2 Km. Tlf. 477 over Næstved Central. Ejer: *Ole Severinsen*, som overtog Gaarden i 1897, er født i Skjelby Sogn 4. Jan. 1847 og gift med *Ane Marie Madsen*, født i Rislev Sogn 4. Aug. 1852.

Matr.-Nr. 11a m. fl. af Holsted. Hartkorn 6 Tdr. 1 Skp. 1 Fdkr. 2 Alb. Ejendomsskyld 65,000 Kr. Brandassurance for Bygningerne c. 15,000 Kr. Areal 90 Tdr. Ld., deraf Ager 89, Have og Gaardsplads 1. Agermarken drives i en 6 Marksdrift: Vintersæd efter Halvbrak, Roer, Byg og 2½aars Græs. Jordens Bonitet er dels lermuldet, dels letmuldet. Der holdes 20 Køer, 16 Stkr. Ungkvæg og Kalve og 1 Tyr af rød dansk Race samt 6 Heste. Sidste Aar solgtes c. 120 Fedesvin.

Gaarden er Arvefæste under Herlufsholm. Den ligger paa sine noget bakkede Jorder ved Næstved Køge Landevej og er helt af Bindingsværk med Straatage. Hovedb. ligger mod S.

Jeshøjgaard, Herlufsholm Sogn. Postforb. og St.: Næstved, hvortil c. 5 Km. Tlf. 348² over Næstved Central. Ejer: *Ole Knudsen*, som overtog Gaarden 13.



Jeshøjgaard.

April 1912, er født paa Ejendommen 2. Maj 1868 og gift med *Jensine Marie Andersen*, født i Vridsløse 9. Marts 1871.

Matr.-Nr. 7 af Øverup. Hartkorn 7 Tdr. 2 Skpr. 3 Fdkr. ¾ Alb. Ejendomsskyld 42,000 Kr. Brandassurance for Hovedb. 12,000 Kr., for Avlsb. 25,300 Kr. Areal 64 Tdr. Ld., deraf Ager 62½, Have og Gaardsplads 1½. Agermarken drives i en 9 Marksdrift: Havre, benyttet Brak, Hvede, Byg, Roer, Havre, Byg og 2aars Græs. Jordens Bonitet er god, frugtbar Lermuld. Der holdes 21 Køer,

18 Stkr. Ungkvæg og Kalve og 1 Tyr af rød dansk Race, 5 Heste samt 3 Plage og Føl. Sidste Aar solgtes c. 160 Fedesvin.

Jeshøjgaard, der ligger tæt N. for Køge Landevej, blev 1857 givet i Livsfæste fra Herlufsholm til den nuværende Ejers Fader, Hans Knudsen, som 1872 købte den til Arvefæste. Han døde 1912, hvorpaa Gaarden gik i Arv til hans Søn.

Gaarden ligger højt og frit med vid Udsigt over den kønne Egn. Dens Jorder er et ret højt liggende og noget bakket Terræn, der i Gennemsnit ligger 208 Fod over Havet. Bygningerne er opført 1908 af Grundmur. Den anselige Hovedb. ligger frit i den s. Side af Gaardspladsen; den har Skifertag og rummer en stor og god Lejlighed. Avlsb. har Straatage, men i Staldene findes brandfri Loftet. De faste Maskiner drives ved Vindmotor. — I Hestebesætningen findes flere fremragende Avlsdyr.

A. Hansens Gaard i Øverup, Herlufsholm Sogn. Postforb. og St.: Næstved, hvortil c. 5 Km. Tlf. 619 over Næstved Central. Ejer: Sogneraadsformand *Anders Hansen*, som overtog Gaarden i 1910, er født paa Ejendommen 23. Juli 1873 og gift med *Marie Nielsen*, født i Øverup 29. Aug. 1880.

Matr.-Nr. 8 af Øverup. Hartkorn 7 Tdr. 3 Fdkr. 1½ Alb. Ejendomsskyld 38,000 Kr. Brandassurance for Hovedb. 5,103 Kr., for Avlsb. 17,597 Kr. Areal 60 Tdr. Ld., deraf Ager 58½, Mose ½, Have og Gaardsplads 1. Agermarken drives i en 8 Marksdrift: benyttet Brak, Vintersæd, Byg, Roer, Byg, Havre og 2aars Græs. Jordens Bonitet er lermuldet. Der holdes 24 Køer, 14 Stkr. Ungkvæg og Kalve og 1 Tyr af rød dansk Race, 5 Heste og 2 Plage. Sidste Aar solgtes c. 110 Fedesvin.

Gaarden blev 1872 købt til Arvefæste under Herlufsholm af den nuværende Ejers Bedstefader, Jens Knudsen. Den ligger tæt N. for Køge Landevej, omgivet af sine højt liggende (220 Fod over Havet) og ret bakkede Jorder. Bygningerne er dels af Grundmur og Bindingsværk, dels af Granit, tækkede med Straa og Pap. Hovedb. ligger mod N. De faste Maskiner drives ved Vindmotor.

Ringsted Herred.

Højagergaard, Ringsted Landsogn. Postforb. og St.: Ringsted, hvortil c. 1½ Km. Tlf. 243 over Ringsted Central. Ejer: *Christen Christensen*, som overtog Gaarden i 1913 efter i 10 Aar at have haft den i Forpagtning, er født i Tværsted 14. Juli 1869 og gift med *Karen Hansen*, født i Ishøj 24. Juni 1868.

Matr.-Nr. 2a af Torped. Hartkorn 10 Tdr. 5 Skpr. 3 Fdkr. Ejendomsskyld 62,000 Kr. Brandassurance for Bygningerne 25,800 Kr. Areal 107 Tdr. Ld., deraf Ager 76, Kulturreng 30, Have og Gaardsplads 1. Agermarken drives i en 6 Marksdrift: ½ Havre ½ Roer, Vintersæd, Byg, Blandsæd og 2aars Græs. Jordens Bonitet er lermuldet. Der holdes 30 Køer, 17 Stkr. Ungkvæg og Kalve og 2 Tyre af rød dansk Race, 6 Heste samt 4 Plage og Føl. Sidste Aar solgtes c. 120 Fedesvin.

Højagergaard har indtil 1913 været Forpagtergaard under Ringsted Kloster. Hovedparten af Bygningerne er opført 1907 af Grundmur. Hovedb. ligger mod V. og har Stentag, Avlsb. Straa- og Paptage. — Jorderne strækker sig navnlig mod N.

Nygaard, Ringsted Landsogn. Postforb. og St.: Ringsted, hvortil c. 2½ Km. Tlf. 283 over Ringsted Central. Ejer: *Hovedgaarden Ringsted Kloster*. Gaarden er bortfæstet til *Johan Hermansen*, som tiltraadte Fæstet i April 1880; han er født i Veterslev 18. Novbr. 1852 og gift med *Sofie Knudsen*, født 10. Juni 1858.

Matr.-Nr. 6 af Torped. Hartkorn 9 Tdr. 1 Skp. 1 Fdkr. 1¼ Alb. Ejendomsskyld 48,000 Kr. Brandassurance for Bygningerne c. 16,000 Kr. Areal 86 Tdr. Ld., deraf Ager 71, Græsningsjord 14, Have og Gaardsplads 1. Agermarken drives i en 6 Marksdrift: Vintersæd efter Halvbrak, Byg, ½ Havre ½ Roer, ½ Græs ½ Havre og 1½aars Græs. Jordens Bonitet er lermuldet. Der holdes 21 Køer,

14 Stkr. Ungkvæg og Kalve og 1 Tyr af rød dansk Race, 5 Heste og 2 Plage. Sidste Aar solgtes c. 85 Fedesvin.

Nygaard ligger ved Vejen fra Torped ud til Ringsted-Sorø Landevej. Bygningerne, der hovedsagelig er opført i 1880'erne, den n. Længe stammer dog fra 1820, er dels af Grundmur, dels af Bindingsværk, tækkede med Straa. Hovedb. ligger mod S.

Stengaard, Ringsted Landsogn. Postforb. og St.: Ringsted, hvortil c. 3½ Km. Tlf. 29 over Sigersted Central. Ejer: *Christoffer Olsen*, som overtog Gaarden 1. April 1907, er født i Spragelse 24. Novbr. 1879 og gift med *Anna Jensen*, født i Torped 7. Marts 1883.

Matr.-Nr. 8a af Torped. Hartkorn 8 Tdr. 3 Skpr. 2 Fdkr. Ejendomsskyld 44,000 Kr. Brandassurance for Bygningerne 24,200 Kr. Areal 81 Tdr. Ld., deraf Ager 80, Have og Gaardsplads 1. Agermarken drives i en 7 Marksdrift: Havre, Roer, ½ Rug ½ Blandsæd, Roer, Byg og 2aars Græs. Jordens Bonitet er middeldgod Lermuld paa Lerunderlag. Der holdes 23 Køer, 13 Stkr. Ungkvæg og Kalve og 2 Tyre af rød dansk Race, 6 Heste samt 3 Plage og Føl. Sidste Aar solgtes c. 80 Fedesvin.

Stengaard var tidligere Fæste under Ringsted Kloster. Omkring Midten af forrige Aarhundrede var den bortfæstet til Søren Hansen, hvis Enke 1868 ægtede N. P. Jeppesen, der 1878 efterfulgtes af den nuværende Ejers Svigerfader, Ulrik Andersen. Han afstod 1907 Fæstet til sin Svigersøn, der 1914 købte Gaarden til Selveje.

Gaarden ligger tæt N. for Ringsted-Sorø Landevej, omgivet af sine Jorder, som har jævnt Fald mod S. Bygningerne er af Grundmur med Straatage. Hovedb., der er frit liggende mod N., er opført 1883, de to store Avlsb. 1879 og 1901.

Langemosegaard, Ringsted Landsogn. Postforb. og St.: Ringsted, hvortil c. 1½ Km. Tlf. 306 over Ringsted Central. Ejer: *Ulrik Andersen*, som overtog

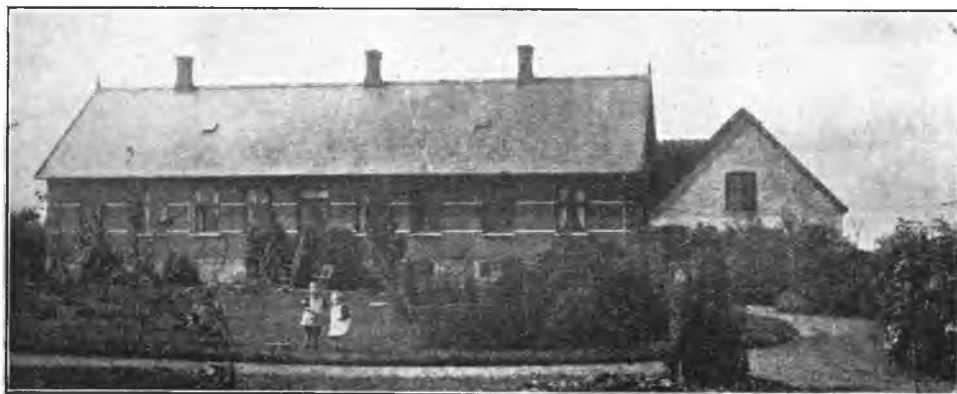

Langemosegaard.

Gaarden 14. Oktbr. 1900, er født i Sigersted 2. Juli 1880 og gift med *Hansine Olsen*, født paa Mensalgaarden i Tillitse 8. Febr. 1879.

Matr.-Nr. 10a af Torped. Hartkorn 8 Tdr. 7 Skpr. 1 Fdkr. 2¼ Alb. Ejendomsskyld 45,000 Kr. Brandassurance for Bygningerne 23,980 Kr. Areal 80 Tdr. Ld., deraf Ager 74½, Kultureng 4, Have og Gaardsplads 1½. Agermarken drives i en 7 Marksdrift: Helbrak, Vintersæd, Byg, ½ Roer ½ Staldfoder, Havre og 2aars Græs. Jordens Bonitet er god Lermuld. Der holdes 20 Køer, 9 Stkr. Ungkvæg og Kalve og 1 Tyr af rød dansk Race samt 5 Heste. Sidste Aar solgtes c. 40 Fedesvin.

Langemosegaard har den nuværende Ejer i 1913 købt fri fra Fæste under Ringsted Kloster, efter at han i 1900 havde overtaget Fæstet efter Søren Nielsen, der selv havde det efter sin Fader. — Gaarden ligger ved Vejen fra Skjellerød ud til Ringsted-Sorø Landevej og er helt af Grundmur, opført 1901. Den skifertækkede Hovedb. ligger mod Ø. Avlsb. har Straatage. Gaardens Beliggenhed er meget smuk med Udsigt mod Ø. ind over den nærliggende Ringsted By.

Langebæksgaard, Ringsted Landsogn. Postforb. og St.: Ringsted, hvortil c. 1½ Km. Tlf. 218 over Ringsted Central. Ejer: *Jørgen Johan Jensen*, som overtog Gaarden 6. Jan. 1892, er født i Valsømagle 26. Oktbr. 1865 og gift med *Karen Marie Christiansen*, født i Haldagermagle 14. Juli 1884.

Matr.-Nr. 9 af Torped. Hartkorn 8 Tdr. 7 Skpr. 3 Fdkr. 1¼ Alb. Ejendoms-skyld 46,000 Kr. Brandassurance for Hovedb. 9,000 Kr., for Avlsb. 15,900 Kr. Areal 85¼ Td. Ld., deraf Ager 77, Eng 7, Have og Gaardsplads 1¼. Agermarken drives i Vekseldrift, for en Del med Frøavl. Jordens Bonitet er lermuldet. Der holdes 32 Køer, 2 Stkr. Ungkvæg og 1 Tyr af rød dansk Race, 7 Heste samt 4 Plage og Føl. Sidste Aar solgtes c. 90 Fedesvin.



Langebæksgaard.

Langebæksgaard er i 1913 købt fri fra Fæste under Ringsted Kloster af den nuværende Ejer, der allerede 1892 havde faaet den i Fæste efter J. Jacobsen, i hvis Slægts Hænder den gennem flere Generationer havde været. — Gaarden ligger højt og kønt tæt S. for Ringsted-Sorø Landevej med vid Udsigt over Egnen. Jorderne strækker sig over et noget højt liggende, men forholdsvis jævnt Terræn med jævnt Fald mod S. Bygningerne er af Grundmur, opførte 1896 og 1906. Hovedb., der ligger mod N., har Stentag, Avlsb. dels Straa-, dels Paptage. De faste Maskiner drives ved Petroleumsmotor.

Dyssegaard, Ringsted Landsogn. Postforb. og St.: Ringsted, hvortil c. 2 Km. Tlf. 135 over Ringsted Central. Ejer: *Valdemar Hansen*, som overtog Gaarden i 1897, er født 20. Oktbr. 1868 og gift med *Helga Sørensen*, født i Holbæk 19. Marts 1889.

Matr.-Nr. 3a m. fl. af Balstrup. Hartkorn 8 Tdr. 2 Skpr. 2 Fdkr. 2 Alb. Ejendomsskyld 47,800 Kr. Brandassurance for Bygningerne c. 24,000 Kr. Areal 73 Tdr. Ld., deraf Ager 72, Have og Gaardsplads 1. Agermarken drives i en 8 Marksdrift: Havre, Helbrak, Vintersæd, Roer, 6rd. Byg, Havre og 2aars Græs. Jordens Bonitet er lermuldet. Der holdes 36 Køer, 22 Stkr. Ungkvæg og Kalve og 2 Tyre af rød dansk Race, 7 Heste samt 4 Plage og Føl. Sidste Aar solgtes c. 70 Fedesvin.

Dyssegaard skal være gammelt Selveje. Den ligger i Balstrup med sine Jorder strakt ud mod Ø. Bygningerne er opført 1853 af Bindingsværk med Straatage. Hovedb. ligger mod S. Petroleumsmotor er installeret.

Enggaard, Ringsted Landsogn. Postforb. og St.: Ringsted, hvortil c. 4 Km. Ejer: *Peter Albinus Christensen*, som overtog Gaarden 1. April 1909, er født i Haugbyrd 1. Marts 1886.

Matr.-Nr. 5 af Balstrup. Hartkorn 6 Tdr. 3 Skpr. 2 Fdkr. 2½ Alb. Ejendoms-skyld 36,000 Kr. Brandassurance for Bygningerne 23,900 Kr. Areal 53½ Td. Ld., deraf Ager 49, Eng 3, Have og Gaardsplads 1½. Agermarken drives i en 7 Marksdrift uden fast Sædkifte, men med 2 Roemarken og en Del Frøavl. Jordens Bonitet er god Lermuld paa Lerunderlag. Der holdes 21 Køer, 20 Stkr. Ungkvæg

og Kalve og 1 Tyr af rød dansk Race, 5 Heste og 2 Plage. Sidste Aar solgtes c. 50 Fedesvin.

Enggaard har tidligere været Fæste under Ringsted Kloster. 1899 efterfulgtes Ole Nielsen af sin Søn, Hans Nielsen, som Fæster i Gaarden, og denne afstod 1906 Fæstet til Jens Christensen, der tre Aar senere afstod det til sin Søn, den nuværende Ejer,



Enggaard.

som 1913 frikøbte Gaarden. — Bygningerne er opført 1909 af Grundmur. Hovedb. ligger frit mod V. og bærer Tegltag, Avlsb. har Paptage. Petroleumsmotor er installeret.

Gaarden har sit Navn af sin fortrinlige Eng, i hvilken der hvert Aar allerede i April kan slaaes Græs til Staldfodring.

Bedagergaard, Ringsted Landsogn. Postforb. og St.: Ringsted, hvortil c. 2½ Km. Tlf. 245 over Ringsted Central. Ejer: *Jens Peter Kristensen*, som over-



Bedagergaard.

tog Gaarden 1. Maj 1907, er født i Terslev Sogn 8. Febr. 1871 og gift med *Maren Kirstine Marie Christiansen*, født i Ousager Sogn 13. Decbr. 1871.

Matr.-Nr. 1a m. fl. af Tolstrup. Hartkorn 9 Tdr. Ejendomsskyld 50,000 Kr.

Brandassurance for Bygningerne c. 19,000 Kr. Areal 67 Tdr. Ld., deraf Ager 66, Have og Gaardsplads 1. Agermarken drives i en 7 Marksdrift: Vintersæd efter Halvbrak, Byg, Roer, Byg, Havre og 1½ aars Græs. Jordens Bonitet er god, kraftig Lermuld paa Lerunderlag. Der holdes 20 Køer, 11 Stkr. Ungkvæg og Kalve og 1 Tyr af rød dansk Race, 5 Heste og 2 Plage. Sidste Aar solgtes c. 50 Fedesvin.

Bedagergaard ligger i Tolstrup med sine jævne, gode Jorder samlede mod V. Den var tidligere Fæste under Ringsted Kloster, og 1871 gik Fæstet i Arv fra Mogens Hansen til hans Søn, J. P. Mogensen, der 1905 afstod Fæstet til Propr. Bang til Stakkehavegaard. Denne beholdt det imidlertid kun i to Aar og afstod det saa til den nuværende Ejer, som i 1913 købte Gaarden til ren Ejendom. — Alle Bygningerne er af Grundmur. Hovedb. er opført 1913 i den n. Side af Gaardspladsen; den har Stentag og rummer en stor og god Lejlighed. Avlsb. stammer fra 1863 og har alle Straatage.

Aagaard, Ringsted Landsogn. Postforb. og St.: Ringsted, hvortil c. 3 Km. Tlf. 235 over Ringsted Central. Ejer: *Hans Christensen*, som overtog Gaarden 1. April 1891, er født paa Ejendommen 23. Maj 1855 og gift med *Mathilde Christensen*, født i København 8. Jan. 1862.

Matr.-Nr. 12 af Haugbyrd. Hartkorn 6 Tdr. 7 Skpr. 2 Fdkr. ½ Alb. Ejendoms-skyld 40,000 Kr. Brandassurance for Hovedb. 8,505 Kr., for Avlsb. 18,500 Kr. Areal 75½ Td. Ld., deraf Ager 74½, Have og Gaardsplads 1. Agermarken drives i en 7 Marksdrift: Helbrak, Vintersæd, Byg, Roer, Havre og 2aars Græs. Jordens Bonitet er overvejende lermuldet. Der holdes 30 Køer, 14 Stkr. Ungkvæg og Kalve og 2 Tyre af rød dansk Race, 7 Heste og 1 Plag. Sidste Aar solgtes c. 95 Fedesvin.

Aagaard blev i 1913 købt fri fra Fæste under Ringsted Kloster af den nuværende Ejer, hvis Farfader, Ole Christensen, der i sine unge Aar havde været Ladefoged paa Klosteret, i 1818 som første Mand af sin Slægt havde faaet Gaarden i Fæste. — Bygningerne er opført 1891—93 af Grundmur med Skifertag paa Hovedb., Straatage paa Avlsb.

Rygaard, Benløse Sogn. Postforb. og St.: Ringsted, hvortil c. 3 Km. Tlf. 339 over Ringsted Central. Ejer: Sognefoged *Jørgen Peter Jørgensen*, som overtog Gaarden 1. April 1896, er født paa Ejendommen 24. Decbr. 1870 og gift med *Karen Marie Christine Mortensen*, født i Benløse 12. Jan. 1875.

Matr.-Nr. 7a af Benløse. Hartkorn 7 Tdr. 5 Skpr. 1 Fdkr. 2½ Alb. Ejendoms-skyld 35,000 Kr. Brandassurance for Hovedb. 7,860 Kr., for Avlsb. 13,710 Kr. Areal 52½ Td. Ld., deraf Ager 48½, Eng 1, Græsningjord 2, Have og Gaardsplads 1. Af Agermarken drives 46½ Td. Ld. i en 8 Marksdrift: benyttet Brak, Vintersæd, Byg, Roer, Byg, ½ Havre ½ Blandsæd og 2aars Græs. Jordens Bonitet er dels god Lermuld, dels af noget lettere Beskaffenhed. Der holdes 20 Køer, 14 Stkr. Ungkvæg og Kalve og 2 Tyre af rød dansk Race, 4 Heste og 2 Plage. Sidste Aar solgtes c. 50 Fedesvin.

Rygaard blev 1870 købt fri fra Fæste under Hovedgaarden Kjærup af Niels Jørgensen, samtidig med at han overtog den efter sin Fader, Jørgen Jensen, som havde haft den i Fæste. Fra N. Jørgensen gik Gaarden 1896 i Arv til hans Søn, den nuværende Ejer. — Gaarden ligger i Benløse (gl. Form »Bylløse« og »Bynløsse«) i den ø. Side af sine Jorder. Alle Bygningerne er af Grundmur med Straatage, opførte i Tidsrummet 1873—93. Hovedb. ligger mod S.

Paa Rygaard findes en Stue, møbleret med gamle, smukke Egetræsmøbler, som de i svundne Tider brugtes der paa Egnen.

Hjortmosegaard, Benløse Sogn. Postforb. og St.: Ringsted, hvortil c. 2 Km. Ejer: *Carl Hansen*, som overtog Gaarden i Juni 1896, er født i Ringsted 25. Juni 1871.

Matr.-Nr. 21a af Benløse. Hartkorn 7 Tdr. 4 Skpr. 2 Fdkr. 1¼ Alb. Ejendoms-skyld 41,000 Kr. Brandassurance for Bygningerne 21,600 Kr. Areal 58 Tdr. Ld., deraf Ager 57, Have og Gaardsplads 1. Agermarken drives i en 7 Marksdrift: Havre, ½ Roer ½ Staldfoder, Vintersæd, ½ Byg ½ Ærter, Blandsæd og 2aars Græs. Jordens Bonitet er lermuldet. Der holdes 19 Køer, 7 Stkr. Ungkvæg og Kalve og 1 Tyr af rød dansk Race, 4 Heste samt 5 Plage og Føl. Sidste Aar solgtes c. 55 Fedesvin.

Hjortmosegaard har den nuværende Ejer ved sin Tiltrædelse købt fri fra Fæste under Kjærup. Alle Bygningerne er af Grundmur, opførte 1898. Den stentækkede Hovedb. ligger frit mod S. Avlsb. har Straatage. — Jorderne ligger godt samlede omkring Gaarden og har en jævn og god Overflade.

Pengeskittegaard, Benløse Sogn. Postforb. og St.: Ringsted, hvortil c. 3 Km. Ejer: *Hovedgaarden Ringsted Kloster*. Gaarden er bortfæstet til *E. Motzfeldt*, som tiltraadte Fæstet 1. April 1895; han er født paa Søgaard 4. Juni 1870 og gift med *Christine Larsen*, født paa Egerisgaard ved Borup 15. April 1867.

Matr.-Nr. 23a af Benløse. Hartkorn 8 Tdr. 2 Skpr. 2 Fdkr. 1 $\frac{1}{4}$ Alb. Ejendoms-skyld 47,500 Kr. Brandassurance for Bygningerne c. 23,000 Kr. Areal 75 Tdr. Ld., deraf Ager 74, Have og Gaardsplads 1. Agermarken drives i en 8 Marksdrift: $\frac{1}{2}$ Helbrak $\frac{1}{2}$ benyttet Brak, Vintersæd, Byg, Roer, Byg, Havre og 2aars Græs. Jordens Bonitet er dels Lermuld, dels Muld af lettere Blanding. Der holdes 20 Køer, 10 Stkr. Ungkvæg og Kalve og 1 Tyr af rød dansk Race, 4 Heste og 2 Plage. Sidste Aar solgtes c. 30 Fedesvin og en Del Maanedsgrise.

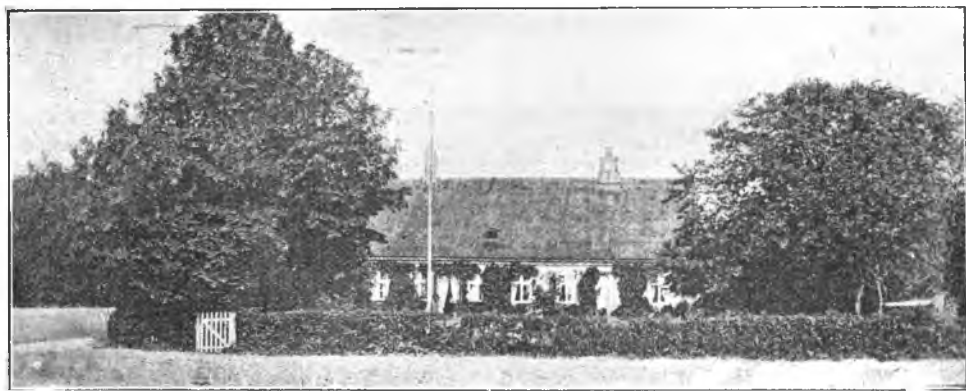

Pengeskittegaard.

Pengeskittegaard har den nuværende Fæster overtaget efter Poul Staun, som 1894 havde faaet Fæstet efter sin Fader, Dyrklæge Staun, der havde siddet inde med det i c. 20 Aar. — Gaarden ligger tæt N. for Ringsted-Holbæk Landevej, omtrent midt paa sine jævne, god Jorder, Hovedb., der ligger mod S., er ligesom Staldlængen af Grundmur, medens de øvrige Avlsb. er ældre Bindingsværkshuse. Alle Bygningerne bærer Straatage.

Bringstrup Præstegaard, Bringstrup Sogn. Postforb. og St.: Ringsted, hvortil c. 5 Km. Tlf. 10 over Bringstrup Central. Nuværende Beneficiarius: Pastor *P. Severinsen*, som tiltraadte Embedet i 1913, er født i Voldby Sogn ved Grenaa 5. Marts 1862 og gift med *Ellen Victoria Nielsen*, født i København 14. Oktbr. 1882. Avlingen er bortforpagtet.

Matr.-Nr. 1 m. fl. af Bringstrup. Hartkorn 7 Tdr. 5 Skpr. 5 Fdkr. Ejendoms-skyld 36,000 Kr. Brandassurance for Bygningerne 16,404 Kr. Areal 55 Tdr. Ld., deraf Ager 53 $\frac{1}{2}$, Have og Gaardsplads 1 $\frac{1}{2}$. Af Agermarken drives 20 Tdr. Ld. i en 8 Marksdrift: Helbrak, Vintersæd, Byg, Roer, Byg, Havre og 2aars Græs; 33 $\frac{1}{2}$ Td. Ld. i en 7 Marksdrift: Helbrak, Vintersæd, Byg, Roer, Havre og 2aars Græs. Jordens Bonitet er lermuldet. Der holdes ingen særlig Besætning i Præstegaarden, da Jorderne af Forpagteren drives sammen med dennes egen Gaard, hvor den fælles Besætning staar opstaldet.

Bringstrup Præstegaard blev paa Foranledning af daværende Sognepræst S. M. Beyer udskiftet 1782, inden den almindelige Udskiftning begyndte. Dens Jorder strækker sig navnlig mod S. over et ret jævnt og bekvemt Terræn. — Bygningerne er, naar undtages den grundmurede Staldlænge, hovedsagelig af Bindingsværk. Hovedb. ligger mod S. og er opført af flere Gange i Aarene 1640, 1737 og 1858. Alle Bygningerne har Straatage.

Østergaard, Bringstrup Sogn. Postforb. og St.: Ringsted, hvortil c. 5 Km. Tlf. 27 over Bringstrup Central. Ejer: *H. P. Christensen*, som overtog Gaarden i Foraaret 1912, er født i Sigersted 7. Maj 1878 og gift med *Kirstine Elisabeth Hansen*, født paa Ejendommen 20. Jan. 1876.

Matr.-Nr. 3a af Bringstrup. Hartkorn 8 Tdr. 2 Skpr. 2 Fdkr. 1¼ Alb. Ejendomsskyld 40,000 Kr. Brandassurance for Bygningerne c. 18,000 Kr. Areal 61 Tdr. Ld., deraf Ager 60, Have og Gaardsplads 1. Agermarken drives i en 8 Marksdrift: Havre, Helbrak, Vintersæd, Byg, Roer, Blandsæd og 2aars Græs. Jordens Bonitet er god, kraftig Lermuld. Der holdes 6 Køer, 18 Stkr. Ungkvæg og Kalve og 1 Tyr af rød dansk Race, 6 Heste samt 9 Plage og Føl. Sidste Aar solgtes c. 25 Fedesvin.

Østergaard har i sin Tid været Fæste under Sorø Akademi. Den ligger i Bringstrup i den n. Side af sine Jorder og er dels af Bindingsværk, dels af Grundmur og Granit med Straatage. Hovedb. ligger mod S.

Roskildeggaard, Bringstrup Sogn. Postforb. og St.: Ringsted, hvortil c. 3 Km. Tlf. 6 over Bringstrup Central. Ejer: *Lars Peder Larsen*, som overtog Gaarden 19. Jan. 1901, er født i Stenmagle Sogn 18. Febr. 1870 og gift med *Kirsten Henriksen*, født i Sigerslev 10. Juni 1879.

Matr.-Nr. 4a af Bringstrup. Hartkorn 7 Tdr. 4 Skpr. 2¼ Alb. Ejendomsskyld 37,000 Kr. Brandassurance for Bygningerne c. 22,000 Kr. Areal 53½ Td. Ld., deraf Ager 47, Græsningsjord 5½, Have og Gaardsplads 1. Agermarken drives i en 8 Marksdrift: Vintersæd, Roer, Byg, Roer, Byg, Havre og 2aars Græs. Jordens Bonitet er lermuldet. Der holdes 34 Køer, 18 Stkr. Ungkvæg og Kalve og 2 Tyre af rød dansk Race samt 4 Heste. Sidste Aar solgtes c. 110 Fedesvin.

Roskildeggaard, der ligger ved Vejen fra Ørslevunderskov til Torped, var indtil c. 1855 Fæste under Sorø Akademi. Bygningerne er opført 1897 af Grundmur. Den teglhængte Hovedb. ligger mod N. Avlsb. har Straatage.

Dalsagergaard, Bringstrup Sogn. Postforb. og St.: Ringsted, hvortil c. 5 Km. Tlf. 13 over Bringstrup Central. Ejer: *Ole Larsen*, som overtog Gaarden 1. Febr. 1914, er født i Bringstrup 15. Jan. 1880 og gift med *Bertha Olsen*, født i Rødvig 13. Noybr. 1876.

Matr.-Nr. 8 m. fl. af Bringstrup. Hartkorn 10 Tdr. 4 Skpr. 3 Fdkr. 1 Alb. Ejendomsskyld 40,000 Kr. Brandassurance for Bygningerne c. 24,000 Kr. Areal 90 Tdr. Ld., deraf Ager 88, Eng 1, Have og Gaardsplads 1. Agermarken drives i en 8 Marksdrift: Havre, Helbrak, Vintersæd, Byg, Roer, Blandsæd og 2aars Græs. Jordens Bonitet er god Lermuld paa Lerunderlag. Der holdes 20 Køer, 10 Stkr. Ungkvæg og Kalve og 1 Tyr af rød dansk Race samt 5 Heste. Sidste Aar solgtes c. 60 Fedesvin.

Dalsagergaard har været Fæste under Sorø Akademi. Den ligger tæt SØ. for Bringstrup, omgivet af sine jævne, gode Jorder. Hovedb., der ligger mod S., er af Grundmur, Avlsb. væsentligst af Granit, alle tækkede med Straa. De faste Maskiner drives ved Vindmotor.

I Bringstrup har ifølge Traps »Danmark« ligget en Hovedgaard, der kan følges tilbage til det 14. Aarhundrede (lige Ø. for Bringstrup er der opløjet en Del røde Munkesten, og Sagnet vil vide, at »der har staaet et Slot for Kong Sigers Dronning Berent«). Mogens Nielsen de Bregstorp nævnes 1337—53; 1392 tilhørte Gaarden Væbneren Peder Krog, hvis Datter Cathrine bragte den til Torbern Jensen (Sparre), der 1429 skrev sig til Bringstrup. Af dennes Sønner blev en, Truels, Præst i Bringstrup, medens en anden, den senere Ridder og Rigskansler, Jens Torbernsen, arvede Hovedgaarden, hvortil han nævnes 1447—66. Endnu 1484 nævnes Jørgen Aagesen (Paris) til Bringstrup.

Stoltsagergaard, Bringstrup Sogn. Postforb.: Ringsted, og St.: Fjenneslev, hvortil c. 3 Km. Tlf. 16 over Bringstrup Central. Gaarden ligger c. 6 Km. fra Ringsted. Ejer: *Hans Ferdinand Nielsen*, som overtog Gaarden 17. Juni 1904, er født paa Ejendommen 25. Noybr. 1869 og gift med *Louise Christine Knudsen*, født i Bullerup 20. Marts 1887.

Matr.-Nr. 3a af Egerup. Hartkorn 10 Tdr. 4 Skpr. 3 Fdkr. 1 Alb. Ejendoms-skyld 45,000 Kr. Brandassurance for Bygningerne 17,400 Kr. Areal 84½ Td. Ld., deraf Ager 78½, Græsningsjord 5, Have og Gaardsplads 1. Agermarken drives i en 8 Marksdrift: Havre, Helbrak, Vintersæd, Byg, ½ Roer ½ Staldfoder, ½ Byg ½ Blandsæd og 2aars Græs. Jordens Bonitet er stærkt lermuldet. Der holdes 25 Køer, 10 Stkr. Ungkvæg og Kalve og 2 Tyre af rød dansk Race, 6 Heste og 1 Plag. Sidste Aar solgtes c. 80 Fedesvin.

Stoltsagergaard ligger N. for Vejen fra Bringstrup til Ørslevvester og har i sin Tid været Fæste under Sorø Akademi. 1790 blev den givet i Fæste til Hans Olsen, hvis Adoptivdatter 1828 ægtede Niels Nielsen, der 1855 købte Gaarden fri. Han efterfulgtes 1871 af sin Søn, den nuværende Ejer.

Den hyggelige, gamle Hovedb. er opført i 1790erne, da Gaarden under Udstykningen blev udflyttet af Egerup By; den er af Bindingsværk og ligger i den s. Side af Gaards-pladsen. Avlsb. er opført i 1860erne og 80erne dels af Granit, dels af Bindingsværk. Alle Bygningerne har Straatage.

Kongertoftegaard, Bringstrup Sogn. Postforb.: Ringsted, og St.: Fjenneslev, hvortil c. 3 Km. Tlf. 21 over Bringstrup Central. Gaarden ligger c. 6 Km. fra Ringsted. Ejer: *Hans Peter Hansen*, som overtog Gaarden 1. Oktbr. 1911, er født paa Ejendommen 1. April 1871 og gift med *Caroline Marie Jensen*, født i Holbæk 9. Oktbr. 1870.

Matr.-Nr. 4a m. fl. af Egerup. Hartkorn 9 Tdr. 3 Skpr. 3 Fdkr. 1½ Alb. Ejendomsskyld 42,000 Kr. Brandassurance for Hovedb. 7,200 Kr., for Avlsb. 13,630 Kr.; desuden for en Fodermesterbolig 1,680 Kr. Areal 67 Tdr. Ld., deraf Ager 59, Eng 2, Græsningsjord 5, Have og Gaardsplads 1. Agermarken drives i en 8 Marksdrift: Havre, Helbrak, Vintersæd, Byg, Roer, Havre, Byg og 1aars Græs. Jordens Bonitet er stærk Lermuld. Der holdes 28 Køer, 9 Stkr. Ungkvæg og Kalve og 2 Tyre af rød dansk Race samt 5 Heste. Sidste Aar solgtes c. 100 Fedesvin.

Kongertoftegaard ligger ved Vejen fra Bringstrup til Ørslevvester. Den var i sin Tid Fæste under Sorø Akademi og har gennem mange Generationer været i samme Slægts Hænder, først som Fæste, senere som Selveje. — Bygningerne er af Grundmur med Straatage, opførte 1883 efter Ildsvaade. I 1914 er udenfor den egentlige Gaardplan bygget en stor, paptækket Hjælpelede.

Munkebrogaard, Bringstrup Sogn. Postforb.: Ringsted, og St.: Fjenneslev, hvortil c. 2 Km. Tlf. 42 over Fjenneslev Central. Gaarden ligger c. 7½ Km. fra Ringsted. Ejer: *Jens Jacobsen*, som overtog Gaarden 18. Febr. 1892, er født paa Ejendommen 22. Aug. 1848 og gift med *Grethe Sofie Larsen*, født i Egerup 21. Marts 1872.

Matr.-Nr. 6a af Egerup. Hartkorn 8 Tdr. 5 Skpr. 3 Fdkr. 1¾ Alb. Ejendoms-skyld 45,000 Kr. Brandassurance for Hovedb. 7,000 Kr., for Avlsb. 13,575 Kr. Areal 106 Tdr. Ld., deraf Ager 98, Eng 1, Mose 6, Have og Gaardsplads 1. Agermarken drives i en 8 Marksdrift: Havre, Helbrak, Vintersæd, Byg, Blandsæd, Havre og 2aars Græs. Jordens Bonitet er dels god Lermuld, dels af en noget lettere Beskaffenhed. Der holdes 20 Køer, 11 Stkr. Ungkvæg og Kalve og 1 Tyr af rød dansk Race, 6 Heste og 1 Plag. Sidste Aar solgtes c. 70 Fedesvin.

Munkebrogaard blev 1856 købt fri fra Fæste under Sorø Akademi af Jacob Christensen, hvis Søn, Rasmus Jacobsen, havde Gaarden til sin Død 1878, hvorefter hans Enke drev Ejendommen, til hun i 1892 skødede den til deres Søn, den nuværende Ejer.

Gaarden ligger tæt Ø. for Vejen fra Egerup ud til Ringsted-Sorø Landevej, omgivet af sine jævne, gode Jorder. Bygningerne er af Grundmur med Straatage, opført 1878 efter Ildsvaade. Hovedb. ligger mod S.

Ravnshøj, Bringstrup Sogn. Postforb. og St.: Ringsted, hvortil c. 5 Km. Tlf. 18 over Bringstrup Central. Ejer: *Lars Peter Larsen*, som overtog Gaarden i April 1901, er født i Egerup 20. Maj 1867 og gift med *Thomine Hansen*, født i Ørslevunderskov 9. Septbr. 1871.

Matr.-Nr. 2a af Ørslevunderskov. Hartkorn 10 Tdr. 3 Skpr. 2 Alb. Ejendoms-

skyld 48,000 Kr. Brandassurance for Hovedb. 7,956 Kr., for Avlsb. 22,089 Kr. Areal 70 Tdr. Ld., deraf Ager 69, Have og Gaardsplads 1. Agermarken drives i en 8 Marksdrift: Havre $\frac{1}{2}$ Helbrak $\frac{1}{2}$ benyttet Brak, Vintersæd, Byg, Roer, Blandsæd og 2aars Græs. Jordens Bonitet er kraftig Lermuld. Der holdes 26 Køer, 18 Stkr. Ungkvæg og Kalve og 2 Tyre af rød dansk Race, 6 Heste samt 3 Plage og Føl. Sidste Aar solgtes c. 135 Fedesvin.

Ravnshøj er i 1913 købt fri fra Fæste under Ringsted Kloster af den nuværende Ejer. Alle Bygningerne er af Grundmur. Den stentækkede Hovedb. ligger mod V. Avlsb. har Straatage. Petroleumsmotor er installeret. Jorderne strækker sig navnlig mod Ø. over et jævnt og godt Terræn.

Sofiesminde, Bringstrup Sogn. Postforb. og St.: Ringsted, hvortil c. 5 Km. Tlf. 1 over Bringstrup Central. Ejer: *Peder Andersen*, som overtog Gaarden 7. Juli 1907, er født i Ulstrup 23. Septbr. 1860 og gift med *Hilma Sørensen*, født i Rørvig 12. Septbr. 1878.

Matr.-Nr. 3a af Ørslevunderskov. Hartkorn 9 Tdr. 2 Skpr. 1 Fdkr. 2 $\frac{1}{2}$ Alb. Ejendomsskyld 44,000 Kr. Brandassurance for Bygningerne c. 15,000 Kr. Areal



Sofiesminde.

77 Tdr. Ld., deraf Ager 76, Have og Gaardsplads 1. Agermarken drives i en 8 Marksdrift: Havre, Helbrak, Vintersæd, Byg, Roer, Havre og 2aars Græs. Jordens Bonitet er god, stærk Lermuld paa Lerunderlag. Der holdes 25 Køer, 15 Stkr. Ungkvæg og Kalve og 2 Tyre af rød dansk Race, 5 Heste, 5 Plage og Føl samt 2 Faar. Sidste Aar solgtes c. 80 Fedesvin.

Sofiesminde ligger ved Vejen fra Ørslevunderskov ud til Ringsted-Holbæk Landevej. Den var tidligere Fæste under Ringsted Kloster, men blev 1913 købt fri af den nuværende Ejer, som 1907 havde overtaget Fæstet efter Jens Andersen, der 1884 havde faaet det efter Niels Christiansen. — Alle Bygningerne er opført i 1860'erne af Bindingsværk med Straatage. Hovedb. ligger mod S. Udenfor den egentlige Gaardplan er senere bygget en rummelig Hjælm.

Kildegaard, Bringstrup Sogn. Postforb. og St.: Ringsted, hvortil c. 5 Km. Tlf. 20 over Bringstrup Central. Ejer: Sogneraadformand *Søren Hansen*, som overtog Gaarden i 1900, er født paa Ejendommen 14. Oktbr. 1867.

Matr.-Nr. 4a m. fl. af Ørslevunderskov. Hartkorn 9 Tdr. 6 Skpr. 1 Fdkr. Ejendomsskyld 46,000 Kr. Brandassurance for Bygningerne 21,700 Kr. Areal 77 $\frac{1}{2}$ Td. Ld., deraf Ager 74, Mose 2, Have og Gaardsplads 1 $\frac{1}{2}$. Agermarken drives i en 8 Marksdrift: Helbrak, $\frac{1}{2}$ Rug $\frac{1}{2}$ Hvede, Blandsæd, Roer, Byg, Havre og 2aars Græs. Jordens Bonitet er lermuldet. Der holdes 28 Køer, 13 Stkr. Ungkvæg og Kalve og 3 Tyre af rød dansk Race, 5 Heste og 1 Plag. Sidste Aar solgtes c. 150 Fedesvin.

Kildegaard er af den nuværende Ejer i 1914 købt fri fra Fæste under Ringsted Kloster. Den ligger ved Vejen fra Ørslevunderskov ud til Ringsted-Holbæk Lan-

devej og er opført 1871 af Grundmur og Bindingsværk med Straatage. Hovedb. ligger mod Ø. Petroleumsmotor er installeret. En stor, paptækket Hjælm er senere bygget udenfor den egentlige Gaardplan.

Nygaard, Bringstrup Sogn. Postforb. og St.: Ringsted, hvortil c. 5 Km. Tlf. 9 over Bringstrup Central. Ejer: *Jørgen Jørgensen*, som overtog Gaarden 1. Maj 1911, er født i Sørbymagle 29. Maj 1867 og gift med *Nielsine Elisabeth Hansen*, født i Bringstrup 15. Septbr. 1873.

Matr.-Nr. 5 m. fl. af Ørslevunderskov. Hartkorn 9 Tdr. 2 Skpr. 1¼ Alb. Ejendomsskyld 50,000 Kr. Brandassurance for Hovedb. 7,500 Kr., for Avlsb. 17,400 Kr.; desuden for en Fodermesterbolig 2,500 Kr. Areal 80 Tdr. Ld., deraf Ager 73, Græsningsjord 5, Have og Gaardsplads 2. Agermarken drives i en 9 Marksdrift: Havre, Helbrak, Hvede, Byg, Roer, Havre, Byg og 2aars Græs. Jordens Bonitet er for Størstedelen god Lermuld; dog er c. 8 Tdr. Ld. noget mere letmuldet. Der holdes 29 Køer, 16 Stkr. Ungkvæg og Kalve og 2 Tyre af rød dansk Race, 6 Heste og 2 Plage. Sidste Aar solgtes c. 150 Fedesvin.

Nygaard ligger højt og kønt i Ørslevunderskov, omgivet af sine jævne, gode Jorder. Gaarden er i 1913 af den nuværende Ejer købt fri fra Fæste under Ringsted Kloster, efter at han to Aar forinden havde overtaget den i Fæste efter Bertel Jensen.



Nygaard.

— Bygningerne er opført i 1911 efter Ildsvaade. Mod S. ligger den kønne, velindrettede Hovedb. foran den store, nyanlagte Have; den er af Grundmur med Tegltag. Stalde, Lader osv. er samlet i en mægtig Avlsb., 42 M. lang og 24 M. dyb med 2 M. høj Trimpel og Paptag. Gaarden har sit eget Vandværk, som drives ved Vindmotor.

J. Christensens Gaard i Ørslevunderskov, Bringstrup Sogn. Postforb. og St.: Ringsted, hvortil c. 5 Km. Tlf. 8 over Bringstrup Central. Ejer: *Hovedgaarden Ringsted Kloster*. Gaarden er bortfæstet til *Jørgen Christensen*, som tiltraadte Fæstet 1. April 1882; han er født i Sigersted 18. Septbr. 1856 og gift med *Marie Nielsen*, født i Rislev 14. Jan. 1870.

Matr.-Nr. 7a m. fl. af Ørslevunderskov. Hartkorn 10 Tdr. 4 Skpr. 3 Fdkr. ½ Alb. Ejendomsskyld 42,000 Kr. Brandassurance for Bygningerne c. 9,000 Kr. Areal 76 Tdr. Ld., deraf Ager 73, Mose 2, Have og Gaardsplads 1. Agermarken drives i en 5 Marksdrift. Jordens Bonitet er lermuldet. Der holdes 20 Køer, 20 Stkr. Ungkvæg og Kalve og 2 Tyre af rød dansk og Jerseyrace, 5 Heste samt 3 Plage og Føl. Sidste Aar solgtes c. 35 Fedesvin.

Gaarden er helt af Bindingsværk med Straatage. Hovedb. ligger i den s. Side af Gaardspladsen. Jorderne strækker sig navnlig mod V. over et noget bølgeformet Terræn.

H. Larsens Gaard i Ørslevunderskov, Bringstrup Sogn. Postforb. og St.: Ringsted, hvortil c. 5 Km. Tlf. 3 over Bringstrup Central. Ejer: *Hans Larsen*, som overtog Gaarden 1. April 1903, er født i Taastrup Sogn 2. Febr. 1873 og gift med *Martha Christoffersen*, født i Sigersted 30. Oktbr. 1880.

Matr.-Nr. 6a af Ørslevunderskov. Hartkorn 9 Tdr. 5 Skpr. 3 Fdkr. Ejendomsskyld 46,000 Kr. Brandassurance for Hovedb. 7,168 Kr., for Avlsb. 16,748 Kr.; desuden for en Fodermesterbolig 1,728 Kr. Areal 73½ Td. Ld., deraf Ager 72½, Have og Gaardsplads 1. Agermarken drives i en 8 Marksdrift: Havre, delvis benyttet Brak, Vintersæd, Roer, Havre, Byg og 2aars Græs. Jordens Bonitet er god, frugtbar Lermuld. Der holdes 30 Køer, 15 Stkr. Ungkvæg og Kalve og 1 Tyr af rød dansk Race, 5 Heste samt 3 Plage og Føl. Sidste Aar solgtes c. 90 Fedesvin.



H. Larsens Gaard.

Gaarden ligger i Ørslevunderskov i den sø. Side af sine ret flade Jorder, som skraaner jævnt ned mod N. Den er i 1913 købt fri fra Fæste under Ringsted Kloster af den nuværende Ejer, der ti Aar forinden havde faaet Fæstet efter sin Fader, Christen Larsen. Denne havde 1884 overtaget Fæstet efter sin Svoger, Jørgen Larsen, som havde arvet det efter sin Fader, Lars Ottosen. — Bygningerne er opført 1894 af Grundmur, en Hjælpelade dog først 1912. Hovedb., der ligger mod V., har Skifertag, Avlsb. Tage af Straa og Pap.

Bjerget, Bringstrup Sogn. Postforb. og St.: Ringsted, hvortil c. 5 Km. Tlf. 4 over Bringstrup Central. Ejer: *Niels Larsen*, som overtog Gaarden i 1878, er født i Ørslevunderskov 13. Maj 1843 og gift med *Ingeborg Schack*, født i Alslev ved Varde 4. Maj 1861. Gaarden er bortforpagtet til Ejerens Søn, *Johannes Larsen*.

Matr.-Nr. 9a m. fl. af Ørslevunderskov. Hartkorn 9 Tdr. 1 Skp. 1 Fdkr. 1¼ Alb. Ejendomsskyld 48,000 Kr. Areal 103 Tdr. Ld., deraf Ager 97, Eng 5, Have og Gaardsplads 1. Agermarken drives i en 8 Marksdrift: Havre, Helbrak, Vintersæd, Roer, Byg, Blandsæd og 2aars Græs. Jordens Bonitet er god Lermuld. Der holdes 25 Køer, 20 Stkr. Ungkvæg og Kalve og 2 Tyre af rød dansk Race, 6 Heste og 2 Plage. Sidste Aar solgtes c. 90 Fedesvin.

Bjerget ligger kønt ved Vejen fra Ørslevunderskov til Gyrstinge med Udsigt mod N. til de store Skove omkring Gyrstinge Sø. Den var tidligere Fæste under Ringsted Kloster, men blev i 1913 købt fri af den nuværende Ejer, der 1878 havde overtaget Fæstet efter Niels Jensen. — Bygningerne er alle ret nye og af Grundmur undtagen den ø. Længe, der er af ældre Bindingsværk. Hovedb. ligger mod S. og er tækket med Skifer, Avlsb. har Straatage. Udenfor den egentlige Gaardplan er bygget en Svinestald og en rummelig Hjælm.

Lønningegaard, Bringstrup Sogn. Postforb. og St.: Ringsted, hvortil c. 6 Km. Tlf. 23 over Bringstrup Central. Ejer: *Jens Peter Hansen*, som over-

tog Gaarden 1. April 1908, er født i Terslev 26. Febr. 1864 og gift med *Oline Hansen*, født i Asminderup 9. Juni 1867.

Matr.-Nr. 10 af Ørsløvunderskov. Hartkorn 11 Tdr. 1 Skp. 1¼ Alb. Ejendomsskyld 60,000 Kr. Brandassurance for Bygningerne 20,200 Kr. Areal 111 Tdr.



Lønningegaard.

Ld., deraf Ager 109½, Have og Gaardsplads 1½. Agermarken drives i en 8 Marksdrift: Havre, Helbrak, Vintersæd, Byg, Roer, Blandsæd og 2aars Græs. Jordens Bonitet er middelgod Lermuld. Der holdes 30 Køer, 18 Stkr. Ungkvæg og Kalve og 4 Tyre af rød dansk Race, 6 Heste og 2 Plage. Sidste Aar solgtes c. 100 Fedesvin.

Lønningegaard var tidligere Fæste under Ringsted Kloster. Den sidste Fæster var Anders Andersen, som tiltraadte Fæstet 1861 og afstod det 1908 til den nuværende Ejer, der 1913 købte Gaarden til Frihed. — Hovedb., der ligger mod S., og de to Sidelænger er af ældre, men velholdt Bindingsværk med Straatage. Den n. Længe er derimod opført 1908 af Grundmur med Paptag; den er 47 M. lang og 10 M. dyb og forsynet med 2 M. høj Trimpel. De faste Maskiner drives ved Petroleumsmotor.

Grønbæksgaard, Bringstrup Sogn. Postforb. og St.: Ringsted, hvortil c. 5 Km. Tlf. 19 over Bringstrup Central. Ejerinde: Enkefru *Hansine Hansen*,



Grønbæksgaard.

som overtog Gaarden i 1912 ved sin Mands, *Lars Daniel Hansens* Død, er født i Sigersted 1. April 1878.

Matr.-Nr. 12 m. fl. af Ørsløvunderskov. Hartkorn 10 Tdr. 2 Skpr. 3 Fdkr. ½ Alb. Ejendomsskyld 50,000 Kr. Brandassurance for Hovedb. 9,000 Kr., for

Avlsb. 20,930 Kr. Areal 97½ Td. Ld., deraf Ager 91, Eng 2, Mose 2½, Have og Gaardsplads 2. Agermarken drives i en 8 Marksdrift: Havre, Helbrak, Vintersæd, Byg, Roer, Byg og 2aars Græs. Jordens Bonitet er god Lermuld paa Lerunderlag. Der holdes 25 Køer, 21 Stkr. Ungkvæg og Kalve og 2 Tyre af rød dansk Race, 6 Heste samt 3 Plage og Føl. Sidste Aar solgtes c. 85 Fedesvin.

Grøn bæk s gaard, der ligger ved Ringsted-Holbæk Landevej, var tidligere Fæste under Ringsted Kloster. Omkring 1870 fik Ole Hansen Fæstet, der gennem mange Aar var gaaet i Arv i hans Slægt, og da han døde 1907, afstod hans Enke tre Aar senere, 16. Juni 1910, Fæstet til Lars Daniel Hansen, hvis Enke i April 1914 har købt Gaarden til Frihed. — Bygningerne er opført 1884 og 1894. Hovedb. ligger mod S. og er skifertækket, Avlsb. har Straatage.

Korsgaard, Bringstrup Sogn. Postforb. og St.: Ringsted, hvortil c. 4½ Km. Tlf. 24 over Bringstrup Central. Ejer: *Hans Nielsen*, som overtog Gaarden i 1897, er født i Ejlstrup 8. Septbr. 1840 og gift med *Johanne Larsen*, født paa Ejendommen 4. Maj 1848.

Matr.-Nr. 13a m. fl. af Ørsløvunderskov. Hartkorn 7 Tdr. 7 Skpr. 3 Fdkr. 2 Alb. Ejendomsskyld 44,000 Kr. Areal 90 Tdr. Ld., deraf Ager 88, Have og Gaardsplads 2. Agermarken drives i en 8 Marksdrift: Havre, Helbrak, Vin-



Korsgaard.

tersæd, Byg, Roer, Havre og 2aars Græs. Jordens Bonitet er middelgod Lermuld. Der holdes 24 Køer, 25 Stkr. Ungkvæg og Kalve og 1 Tyr af rød dansk Race, 7 Heste og 2 Plage. Sidste Aar solgtes c. 65 Fedesvin.

Korsgaard var i sin Tid Fæste under Ringsted Kloster. Den ældst kendte Fæster er Niels Pedersen, som 1847 efterfulgtes af den nuværende Ejers Svigerfader, Lars Thomsen, der havde Gaarden i Fæste til 1897. Fæstet gik da i Arv til hans Svigersøn, som i 1913 købte Gaarden til Selveje. — Bygningerne er opført 1898 af Grundmur. Hovedb., der ligger mod NØ., har Skifertag, Avlsb. Straatage. — Jorderne strækker sig navnlig mod S. over et jævnt og bekvemt Terræn.

Kr. Hansens Gaard i Sigersted, Sigersted Sogn. Postforb. og St.: Ringsted, hvortil c. 4 Km. Ejer: *Kristian Hansen*, som overtog Gaarden i 1870, er født paa Ejendommen 9. Marts 1845 og gift med *Karen Sofie Pedersen*, født i Fjenneslev 29. Decbr. 1844.

Matr.-Nr. 4 af Sigersted. Hartkorn 10 Tdr. 2½ Alb. Ejendomsskyld 35,000 Kr. Brandassurance for Bygningerne c. 17,000 Kr. Areal 80 Tdr. Ld., deraf Ager 74½, Eng 4, Have og Gaardsplads 1½. Agermarken drives i en 7 Marksdrift: Helbrak, Vintersæd, Byg, Roer, Havre og 2aars Græs. Jordens Bonitet er overvejende god Lermuld, for en mindre Parts Vedkommende dog af noget lettere Beskaffenhed. Der holdes 17 Køer, 10 Stkr. Ungkvæg og Kalve og 2 Tyre af rød dansk Race, 4 Heste og 2 Plage. Sidste Aar solgtes c. 50 Fedesvin.

Gaarden ligger tæt Ø. for Sigersted Kirke, omgivet af Størsteparten af sine noget bølgeformede Jorder; 18 Tdr. Ld. og Engen er dog fraliggende c. 3½ Km. mod SV. Gaarden blev købt fri fra Fæste under Sorø Akademi i 1850erne af den nuværende Ejers Fader, Hans Kristiansen. — Bygningerne er opført 1871, 1898 og 1905. Hovedb.,

der ligger mod Ø., er ligesom Staldlængen og Svinestalden af Grundmur, de øvrige Avlsb. af Bindingsværk. Alle Bygningerne har Straatage.

Valdbrøndsgaard, Sigersted Sogn. Postforb. og St.: Ringsted, hvortil c. 3½ Km. Tlf. 13 over Sigersted Central. Ejer: *Hans Hansen*, som overtog Gaarden i Febr. 1912, er født i Kirke Flinterup 22. Marts 1887 og gift med *Christine Jensen*, født i Nidløse 13. Septbr. 1885.

Matr.-Nr. 6a m. fl. af Sigersted. Hartkorn 6 Tdr. 5 Skpr. 2¼ Alb. Ejendoms-skyld 38,000 Kr. Brandassurance for Hovedb. 10,300 Kr., for Avlsb. 12,845 Kr. Areal 52 Tdr. Ld., deraf Ager 47, Eng 4, Have og Gaardsplads 1. Agermarken drives i en 6 Marksdrift uden fast Sædskitte, men for en stor Del med Frøavl. Jordens Bonitet er lermuldet. Der holdes 6 Køer, 20 Stkr. Ungkvæg og Kalve og 1 Tyr af rød dansk Race, 4 Heste og 1 Plag. Sidste Aar solgtes c. 40 Fedesvin og c. 160 Ungsvin.

Valdbrøndsgaard har i sin Tid været Fæste under Sorø Akademi. Den ligger i Sigersted, omgivet af sine noget højt liggende, men forholdsvis jævne Jorder. Bygningerne er opført 1883 efter Ildsvaade. Den skifertækkede Hovedb. ligger frit mod N. Avlsb. har Straatage.

Stiesgaard, Sigersted Sogn. Postforb. og St.: Ringsted, hvortil c. 4 Km. Ejer: *Jens Peter Nielsen*, som overtog Gaarden 1. Juli 1890, er født i Sigersted Sogn 28. Maj 1853 og gift med *Marie Christensen*, født samme Steds 14. Marts 1859.



Stiesgaard.

Matr.-Nr. 7a m. fl. af Sigersted. Hartkorn 7 Tdr. 3 Skpr. Ejendomsskyld 36,000 Kr. Brandassurance for Bygningerne c. 23,000 Kr. Areal 60 Tdr. Ld., deraf Ager 55, Eng 4, Have og Gaardsplads 1. Agermarken drives i en 8 Marksdrift: Havre, Helbrak, Vintersæd, Byg, Roer, Blandsæd og 2aars Græs. Jordens Bonitet er dels lermuldet, dels mere letmuldet. Der holdes 14 Køer, 17 Stkr. Ungkvæg og Kalve og 1 Tyr af rød dansk Race, 5 Heste, 2 Plage og 2 Faar. Sidste Aar solgtes c. 30 Fedesvin.

Stiesgaard var tidligere Fæste under Sorø Akademi, men frikøbtes af Fr. Hansen, der havde ægtet den tidligere Fæster, Lars Madsens Enke. 1870 gik Gaarden i Arv til Fr. Hansens Svigersøn, Anders Hansen, efter hvis Død den nuværende Ejer har købt den.

Gaarden ligger i Sigersted i den s. Side af sine Jorder, som er opført af Grundmur 1882 efter Ildsvaade. Hovedb., der ligger mod N., er skifertækket, Avlsb. har Straatage.

I Sigersted har ligget en mindre Hovedgaard, der 1384 tilhørte Johannes Kældersvend og 1402 Bo Jensen; 1408 og 1436 boede her Væbneren Lasse Fiand eller Fiend.

Ibskjærgaard, Sigersted Sogn. Postforb. og St.: Ringsted, hvortil c. 4 Km. Tlf. 7 over Sigersted Central. Ejer: *Johan Villiam Johansen*, som overtog Gaarden i Aug. 1900, er født i Asminderup 4. Febr. 1868 og gift med *Karen Marie Christensen*, født paa Ejendommen 14. Febr. 1871.

Matr.-Nr. 10 af Sigersted. Hartkorn 7 Tdr. 5 Skpr. 2 Fdkr. $\frac{1}{2}$ Alb. Ejendoms-skyld 38,000 Kr. Brandassurance for Hovedb. 6,910 Kr., for Avlsb. 13,600 Kr. Areal 60 Tdr. Ld., deraf Ager 53, Overrislingseng 6, Have og Gaardsplads 1. Agermarken drives i en 8 Marksdrift: Havre, benyttet Brak, Hvede, Roer, Havre, Byg og 2aars Græs. Jordens Bonitet er god Lermuld. Der holdes 19 Køer, 13 Stkr. Ungkvæg og Kalve og 3 Tyre af rød dansk Race, 4 Heste og 2 Plage. Sidste Aar solgtes c. 100 Fedesvin.



Ibskjærgaard.

Ibskjærgaard blev c. 1855 købt fri fra Fæste under Sorø Akademi af Peder Christensen, som 1860 efterfulgtes af sin Søn, Christen Pedersen, den nuværende Ejers Svigerfader. Gaarden ligger i Sigersted med Hovedparten af sine jævne Jorder samlede mod V.; 11 Tdr. Ld. Ager og Engen er dog fraliggende c. 2 Km. mod S. ved Susaaen. — Bygningerne er af Grundmur med Straatage, opførte 1893 efter Brand. Hovedb. ligger mod S.

Mulmelandsgaard, Sigersted Sogn. Postforb. og St.: Ringsted, hvortil c. 4 $\frac{1}{2}$ Km. Tlf. 8 over Sigersted Central. Ejer: *Jens Peter Larsen*, som overtog Gaarden i 1893, er født paa Ejendommen 14. Juli 1868 og gift med *Christine Hansen*, født i Egerup 22. April 1869.

Matr.-Nr. 11 af Sigersted. Hartkorn 8 Tdr. 1 Skp. 2 Fdkr. 2 Alb. Ejendoms-skyld 36,000 Kr. Brandassurance for Bygningerne 20,200 Kr. Areal 50 Tdr. Ld., deraf Ager 44, Eng 5, Have og Gaardsplads 1. Agermarken drives i en 6 Marksdrift uden fast Sædskiye. Jordens Bonitet er lermuldet. Der holdes 16 Køer, 16 Stkr. Ungkvæg og Kalve og 2 Tyre af rød dansk Race, 5 Heste samt 4 Plage og Føl. Sidste Aar solgtes c. 30 Fedesvin.

Mulmelandsgaard blev i 1850 af den nuværende Ejers Farfader, Lars Jensen, købt fri fra Fæste under Sorø Akademi. Gaarden ligger i Sigersted, omgivet af sin Agermark; Engen er derimod fraliggende c. 1 Km. mod S. ved Susaaen. Bygningerne er dels af Grundmur, dels af Bindingsværk, væsentligst tækkede med Straa. Hovedb. ligger mod Ø. Gaarden har sit eget Vandværk, der drives ved Vindmotor.

Germershøj, Sigersted Sogn. Postforb. og St.: Ringsted, hvortil c. 7 Km. Tlf. 10 over Sigersted Central. Ejer: *Hans Kr. Nielsen*, som overtog Gaarden 1. Maj 1901, er født paa Ejendommen 15. Juli 1876 og gift med *Dorthea Mathilde Hansen*, født i Egerup 16. Marts 1876.

Matr.-Nr. 17 af Sigersted. Hartkorn 7 Tdr. 6 Skpr. 1 Fdkr. 1 $\frac{1}{2}$ Alb. Ejendoms-skyld 48,000 Kr. Brandassurance for Hovedb. 8,000 Kr., for Avlsb. 15,928 Kr. Areal 79 Tdr. Ld., deraf Ager 72 $\frac{1}{2}$, Eng 5, Have og Gaardsplads 1 $\frac{1}{2}$. Agermarken drives i en 8 Marksdrift: Havre, delvis Helbrak, Vintersæd, Byg, Roer, Byg og 2aars Græs. Jordens Bonitet er lermuldet. Der holdes 25 Køer, 17 Stkr. Ungkvæg og Kalve og 1 Tyr af rød dansk Race, 6 Heste og 2 Plage. Sidste Aar solgtes c. 100 Fedesvin.

Germershøj har været i den nuværende Ejers Slægts Hænder lige siden Udsiftningen, først som Fæste under Sorø Akademi, men efter 1854 som Selveje. Den ligger tæt V. for den gamle Skjelskør Landevej og er helt af Grundmur med Straatage, opført gennem sidste Halvdal af forrige Aarhundrede. Hovedb. ligger mod S. Petroleumsmotor er installeret.

Eskedal, Sigersted Sogn. Postforb. og St.: Ringsted, hvortil c. 6 Km. Tlf. 19 over Sigersted Central. Ejer: *Hans Hansen*, som overtog Gaarden 1. April 1901, er født i Nordrup 26. Marts 1868 og gift med *Kirsten Nielsen*, født i Sigersted 7. Juli 1874.

Matr.-Nr. 18a af Sigersted. Hartkorn 8 Tdr. 1 Skp. 1 Fdkr. 2 Alb. Ejendomsskyld 40,000 Kr. Brandassurance for Bygningerne 24,500 Kr. Areal 62 Tdr. Ld., deraf Ager 61, Have og Gaardsplads 1. Agermarken drives i en 7 Marksdrift: Brak, Vintersæd, Byg, Roer, Havre og 2aars Græs. Jordens Bonitet er god, frugtbar Lermuld. Der holdes 16 Køer, 10 Stkr. Ungkvæg og Kalve og 1 Tyr af rød dansk Race, 5 Heste og 1 Plag. Sidste Aar solgtes c. 60 Fedesvin.



Eskedal.

Eskedal ligger tæt V. for Sigersted, omgivet af sine Jorder, der har et jævnt Hovedfald mod S. Den var i sin Tid Fæste under Sorø Akademi, men købtes til Selveje c. 1853 af Hans Jørgensen, hvis Søn, Peder Hansen, har solgt til den nuværende Ejer. — Hovedb., der ligger mod N., og den ø. Længe er ældre Bindingsværkshuse, medens de øvrige Avlsb. er nyere og af Grundmur. Alle Bygningerne har Straataage. Gaarden ligger højt og kønt med vid Udsigt over Eggen navnlig mod V. og S.

Hellekjærgaard, Sigersted Sogn. Postforb. og St.: Ringsted, hvortil c. 6 Km. Tlf. 1 over Sigersted Central. Ejer: *Sander Christophersen*, som overtog Gaarden 20. Septbr. 1912, er født i Sigersted 3. Septbr. 1883 og gift med *Anna Kirstine Larsen*, født i Tyvelse 20. Oktbr. 1879.

Matr.-Nr. 19 af Sigersted. Hartkorn 6 Tdr. 2 Skpr. $\frac{1}{4}$ Alb. Ejendomsskyld 40,000 Kr. Brandassurance for Bygningerne c. 20,500 Kr. Areal 65 Tdr. Ld., deraf Ager 63 $\frac{1}{2}$, Mose $\frac{1}{2}$, Have og Gaardsplads 1. Agermarken drives i en 7 Marksdrift: Brak, Vintersæd, Byg, Roer, Havre og 2aars Græs. Jordens Bonitet er lermuldet. Der holdes 21 Køer, 23 Stkr. Ungkvæg og Kalve og 2 Tyre af rød dansk Race, 4 Heste og 2 Plage. Sidste Aar solgtes c. 85 Fedesvin.

Hellekjærgaard blev i 1850erne købt fri fra Fæste under Sorø Akademi af J. Schrøder. Den ligger ved den gamle Skjelskør Landevej, højt og frit med god Udsigt over det omliggende, kønne Landskab. — Bygningerne er opført c. 1880 hovedsagelig af Grundmur og tækkede med Straa. Hovedb. ligger mod N. De faste Maskiner drives ved Petroleumsmotor.

Klemtegaard, Sigersted Sogn. Postforb. og St.: Ringsted, hvortil c. 5 Km. Ejer: *Karl Hans Jakobsen*, som overtog Gaarden 1. April 1901, er født paa Ejendommen 28. Jan. 1870 og gift med *Karen Sofie Larsen*, født i Stenmagle Sogn 9. Septbr. 1871.

Matr.-Nr. 22a m. fl. af Sigersted. Hartkorn 10 Tdr. 1 Skp. Ejendomsskyld 48,000 Kr. Brandassurance for Bygningerne c. 27,000 Kr. Areal 68 Tdr. Ld., deraf Ager 67, Have og Gaardsplads 1. Agermarken drives i en 8 Marks-

drift: benyttet Brak, Hvede, Byg, Roer, Byg, Havre og 2aars Græs. Jordens Bonitet er god Lermuld paa Lerunderlag. Der holdes 24 Køer, 18 Stkr. Ungkvæg og Kalve og 2 Tyre af rød dansk Race, 6 Heste samt 4 Plage og Føl. Sidste Aar solgtes c. 130 Fedesvin.



Klemtegaard.

Klemtegaard hørte tidligere som Fæste under Ringsted Kloster. Omkring Midten af forrige Aarhundrede var den bortfæstet til Jakob Abraham, hvis Søn, Johan Jakobsen, 1862 fik Gaarden i Forpagtning og drev den til 1901, da hans Søn, den nuværende Ejer, først tog Gaarden i Fæste, men derefter i 1913 købte den til Selveje.

Gaarden ligger kønt ved Vejen fra Sigersted til Englerup Mølle med smuk Udsigt mod S. over den omliggende Egn. Bygningerne stammer alle fra 1901, da Gaarden flyttedes ud fra Byen til sin nuværende Plads, og de er alle af Grundmur undtagen en paptækket Bræddelade. Hovedb., der ligger mod V., har Stentag, Avlsb. Straatage.

Paa Klemtegaard findes et sjældent, antikt Egetræs Krydderiskab, som har været Ejersens Tipoldeforældres og er c. 200 Aar gammelt.

Herredsfogedgaarden, Sigersted Sogn. Postforb. og St.: Ringsted, hvortil c. 5 Km. Tlf. 16 over Sigersted Central. Ejer: *Niels Larsen*, som overtog Gaarden



Herredsfogedgaarden.

1. Oktbr. 1912, er født i Tyvelse 29. Juni 1885 og gift med *Elna Petersen*, født i Holmeolstrup 9. Marts 1890.

Matr.-Nr. 24 af Sigersted. Hartkorn 11 Tdr. 6 Skpr. 2 Fdkr. $\frac{1}{2}$ Alb. Ejen-

domsskyld 52,000 Kr. Brandassurance for Bygningerne c. 24,000 Kr. Areal 100 Tdr. Ld., deraf Ager 94, Eng 4, Have og Gaardsplads 2. Agermarken drives i en 6 Marksdrift: benyttet Brak, $\frac{3}{4}$ Hvede $\frac{1}{4}$ Rug, Byg, $\frac{1}{2}$ Roer $\frac{1}{2}$ Blandsød, Havre og laars Græs. Jordens Bonitet er god, lerblandet Muld paa Lerunderlag. Der holdes 32 Køer, 15 Stkr. Ungkvæg og Kalve og 3 Tyre af rød dansk Race, 7 Heste samt 6 Plage og Føl. Sidste Aar solgtes c. 115 Fedesvin.

Herredsfogedgaarden, der ligger tæt S. for Sigersted, har i gammel Tid været Embedsbolig for Herredsfogeden i Ringsted Herred. I 1850 fæstedes den bort til Jens Nielsen, som købte den fri og var dens Ejer indtil 1900, da han overdrog den til sin Søsterdatters Mand, Ole Larsen, den nuværende Ejers Fader. — Bygningerne er opført i 1860'erne, da Gaarden udflyttedes fra Byen til sin nuværende Plads. Hovedb., der ligger mod N., er af Grundmur, Avlsb. er dels af Grundmur, dels af Bindingsværk, alt tækket med Straa. De faste Maskiner drives ved Petroleumsmotor.

Kongsgaard, Haraldsted Sogn. Postforb. og St.: Ringsted, hvortil c. 10 Km. Ejer: *Niels Jensen*, som overtog Gaarden 1. Maj 1911, er født paa Ejendommen 18. Juni 1883 og gift med *Anna Margrethe Frederiksen*, født i Skee 11. Aug. 1889. Matr.-Nr. 3a m. fl. af Haraldsted. Hartkorn 6 Tdr. 2 Skpr. 2 Fdkr. 2 Alb. Ejendomsskyld 46,000 Kr. Brandassurance for Hovedb. 8,946 Kr., for Avlsb. 20,975 Kr. Areal 60 Tdr. Ld., deraf Ager 57, Veje og Vandløb 2, Have og Gaardsplads 1. Agermarken drives i en 6 Marksdrift i Vekseldrift uden fast Sædskifte. Jordens Bonitet er i $\frac{2}{3}$ af Arealet god Lermuld, i Resten af moseagtig Beskaffenhed. Der holdes 20 Køer, 10 Stkr. Ungkvæg og Kalve og 1 Tyr af rød dansk Race, 4 Heste samt 3 Plage og Føl. Sidste Aar solgtes c. 60 Fedesvin.

Kongsgaard har sikkert ikke, som mange troer, tjent Knud Lavard til Opoldssted, da han blev lokket ud i Haraldsted Skov og myrdet af sin svigefulde Frænde. Derimod var der i gammel Tid et »Kongshus« i Haraldsted, hvor Kongerne paa deres Rejser undertiden overnattede, saaledes f. Eks. Kong Christian den 4. Endnu tidligere var Krongodset i Haraldsted endda større, saa at det f. Eks. blev givet Erik Jarl i Forlening og senere, 1253, af Kong Christoffer den 1. blev pantsat til Grev Gunzelin af Schwerin som Løn for den Hjælp, han havde ydet Kongen i Kampen mod Abels Sønner. Langt senere kom Kongsgaard som Fæste under Skjoldenæsholm, men blev 1911 af den nuværende Ejers Fader, Ole Jensen, købt til Arvefæste.

Gaarden ligger overmaade smukt i den skovrige Egn og er nyopbygget 1911 efter Brand.

Kastrupgaard, Haraldsted Sogn. Postforb.: Ringsted, og St.: Merløse, hvortil c. 6 Km. Tlf. 20 over Allindelille Central. Gaarden ligger c. 10 $\frac{1}{2}$ Km. fra Ringsted. Ejer: *Peter Mortensen*, som overtog Gaarden i Vinteren 1894, er født paa Ejendommen 26. Novbr. 1863 og gift med *Bodil Kirstine Hansen*, født i Taastrup Sogn 19. Decbr. 1865.

Matr.-Nr. 1a m. fl. af Haraldsted. Hartkorn 11 Tdr. 2 Skpr. 2 Fdkr. Ejendomsskyld 53,000 Kr. Brandassurance for Bygningerne 27,500 Kr. Areal 95 Tdr. Ld., deraf Ager 90, Eng og Mose 4, Have og Gaardsplads 1. Agermarken drives i en 7 Marksdrift: Havre, delvis benyttet Brak, Vintersød, Byg, Havre og 2aars Græs. Jordens Bonitet er dels lermuldet, dels moseagtig. Der holdes 28 Køer, 14 Stkr. Ungkvæg og Kalve og 1 Tyr af rød dansk Race samt 7 Heste. Sidste Aar solgtes c. 100 Fedesvin.

Kastrupgaard er Arvefæste under Københavns Magistrat, købt fra Livsfæste af den nuværende Ejers Fader, August Mortensen. Den ligger kønt tæt S. for Kastrup Skov ved Vejen fra Haraldsted til Allindelille med sine noget bølgeformede Jorder strakt ud mod S. Bygningerne er dels af Grundmur og dels af Bindingsværk, opført væsentligst gennem anden Halvdel af forrige Aarhundrede.

Langebjerggaard, Haraldsted Sogn. Postforb.: Ringsted, og St.: Merløse, hvortil c. 6 Km. Gaarden ligger c. 11 $\frac{1}{2}$ Km. fra Ringsted. Ejer: *Otto Schnack*, som overtog Gaarden i Marts 1889, er født paa Klarupgaard 25. Jan. 1863 og gift med *Petrine Sofie Hansen*, født i Skee 29. Septbr. 1865.

Matr.-Nr. 10a m. fl. af Haraldsted. Hartkorn 5 Tdr. 6 Skpr. 1 Fdkr. 2 Alb. Ejendomsskyld 39,000 Kr. Brandassurance for Bygningerne c. 18,100 Kr. Areal

70 Tdr. Ld., deraf Ager 69, Have og Gaardsplads 1. Agermarken drives i en 7 Marksdrift: Brak, Vintersæd, Byg, $\frac{1}{2}$ Roer $\frac{1}{2}$ Staldfoder, Havre og 2aars Græs. Jordens Bonitet er tildels lermuldet. Der holdes 21 Køer, 12 Stkr. Ungkvæg og Kalve og 1 Tyr af rød dansk Race, 6 Heste og 1 Plag. Sidste Aar solgtes c. 30 Fedesvin og c. 20 Maanedsgrise.

Langebjerregaard ligger meget smukt i den skovrige Egn ved Vejen fra Haraldsted til Skee. Den er Arvefæste under Skjoldenæsholm. Bygningerne er dels af Grundmur, dels af Bindingsværk med Stentag paa Hovedb., Straatage paa Avlsb. Hovedb. ligger mod N. De noget kuperede Jorder ligger godt samlede omkring Gaarden.

Nygaard, Haraldsted Sogn. Postforb. og St.: Ringsted, hvortil c. 7 $\frac{1}{2}$ Km. Tlf. 38 over Ortved Central. Ejer: *Niels Grejsen*, som overtog Gaarden 11. Maj 1911, er født paa Ejendommen 2. Febr. 1848 og gift med *Marie Petersen*, født i Saltofte 4. April 1861.

Matr.-Nr. 8 m. fl. af Valsømagle. Hartkorn 6 Tdr. 7 Skpr. 2 Alb. Ejendoms-skyld 43,000 Kr. Brandassurance for Hovedb. 8,000 Kr., for Avlsb. 15,950 Kr. Areal 52 Tdr. Ld., deraf Ager 51, Have og Gaardsplads 1. Agermarken drives i en 7 Marksdrift: delvis benyttet Brak, Vintersæd, Byg, $\frac{1}{2}$ Roer $\frac{1}{2}$ Staldfoder, Havre og 2aars Græs. Jordens Bonitet er lermuldet. Der holdes 18 Køer, 7 Stkr. Ungkvæg og Kalve og 2 Tyre af rød dansk Race, 5 Heste og 2 Plage. Sidste Aar solgtes c. 30 Fedesvin.

Nygaard var indtil c. 1870 Fæste under Skjoldenæsholm, men købtes da til ren Ejendom af den nuværende Ejers Fader. Gaarden ligger højt og kønt i Valsømagle med sine jævne Jorder skraanende mod S. ned til Langesø. — Bygningerne er opført efter Ildsvaade i 1912 og er alle af Grundmur med Tage af Tegl. Hovedb. ligger mod N.

Ørvadsgaard, Haraldsted Sogn. Postforb. og St.: Ringsted, hvortil c. 6 Km. Tlf. 10 over Langesø Central. Ejer: *Peter Hans Nielsen*, som overtog Gaarden i Novbr. 1890, er født i Valore 30. Jan. 1863 og gift med *Kirstine Martha Olsen*, født i Ølby 24. Septbr. 1868.



Ørvadsgaard.

Matr.-Nr. 9 af Valsømagle. Hartkorn 7 Tdr. 3 Skpr. 1 Fdkr. 1 $\frac{1}{2}$ Alb. Ejendoms-skyld 35,000 Kr. Brandassurance for Bygningerne c. 22,000 Kr. Areal 64 Tdr. Ld., deraf Ager 56, Græsningsjord 6, Veje 1, Have og Gaardsplads 1. Agermarken drives i en 8 Marksdrift: Helbrak, Hvede, Byg, Roer, Havre, Blandsæd og 2aars Græs. Jordens Bonitet er god, frugtbar Lermuld. Der holdes 16 Køer, 13 Stkr. Ungkvæg og Kalve og 1 Tyr af rød dansk Race, 4 Heste samt 3 Plage og Føl. Sidste Aar solgtes c. 45 Fedesvin.

Ørvadsgaard er Arvefæste under Skjoldenæsholm. Den ældst kendte Ejer er Peder Jensen og efter 1879 Ole Christoffersen, den nuværende Ejers Svigerfader. — Gaarden ligger ved Vejen fra Valsømagle ud til Ringsted-Roskilde Landevej, omtrent midt paa sine noget bølgeformede Jorder. Alle Bygningerne er af Grundmur med Straatage, opførte af den nuværende Ejers Fader. Hovedb. ligger mod V. Gaardens Beliggenhed er meget smuk, omgivet mod N. og V. af Skjoldenæsholm Skove.

I den s. Side af Gaardens Mark ligger Resterne af det gamle Voldsted »Valsøborg«.

Et Sagn vil vide, at her paa Kong Christian den 2.'s Tid stod en Borg, som under Kongens Kamp med Adelen blev lagt øde, medens dens Ejerinde, Anna Mejensteen, blev forfulgt til Ringsted og dræbt der.

Tranebjerggaard, Haraldsted Sogn. Postforb. og St.: Ringsted, hvortil c. 6 Km. Tlf. 6 over Langesø Central. Ejer: *Hans Simonsen*, som overtog Gaarden i Aug. 1909, er født 1. Febr. 1868 og gift med *Karen Marie Larsen*, født 6. Febr. 1862.

Matr.-Nr. 11 af Valsømagle. Hartkorn 7 Tdr. 7 Skpr. 2 Fdkr. 2¼ Alb. Ejendomsskyld 38,000 Kr. Brandassurance for Hovedb. 3,150 Kr., for Avlsb. 9,780 Kr. Areal 87 Tdr. Ld., deraf Ager 84, Eng 2, Have og Gaardsplads 1. Agermarken drives i en 7 Marksdrift uden fast Sædskifte. Jordens Bonitet er lermuldet. Der holdes 16 Køer, 16 Stkr. Ungkvæg og Kalve og 1 Tyr af rød dansk Race, 7 Heste samt 6 Faar. Sidste Aar solgtes c. 40 Fedesvin.

Tranebjerggaard blev 1876 købt til Arvefæste under Skjoldenæsholm. Den ligger overordentlig kønt kort S. for Skjoldenæsholm og Svendstrup udstrakte Skove og er bygget dels af Grundmur, dels af Bindingsværk med Straatage. Hovedb. ligger mod N. For Gaardens Vandforsyning er sørget ved Vindmotor.

Skaanningegaard, Haraldsted Sogn. Postforb. og St.: Ringsted, hvortil c. 8 Km. Tlf. 9 over Langesø Central. Ejer: *Niels Peter Nielsen*, som overtog Gaarden 27. Jan. 1905, er født i Ringsted Landsogn 6. Aug. 1881 og gift med *Karen Sofie Sørensen*, født i Høed.



Skaanningegaard.

Matr.-Nr. 13 af Valsømagle. Hartkorn 8 Tdr. 6 Skpr. 1¼ Alb. Ejendoms-skyld 45,000 Kr. Brandassurance for Bygningerne c. 24,000 Kr. Areal 83 Tdr. Ld., deraf Ager 82, Have og Gaardsplads 1. Agermarken drives i en 7 Marksdrift: Havre, Helbrak, Vintersæd, Byg, Blandsæd og 2aars Græs. Jordens Bonitet er god, lerblandet Muld paa Lerunderlag. Der holdes 24 Køer, 7 Stkr. Ungkvæg og Kalve og 2 Tyre af rød dansk Race, 5 Heste og 2 Plage. Sidste Aar solgtes c. 60 Fedesvin.

Skaanningegaard, der ligger tæt N. for Vejen fra Haraldsted til Valsømagle, er Arvefæste under Skjoldenæsholm. Den nuværende Ejer har købt Gaarden af Hans Hansen, i hvis Slægt den gennem en lang Aarrække var gaaet i Arv. — Bygningerne er opført 1875. Hovedb., der ligger mod N., er af Grundmur med Tegtag. Avlsb. er af Granit med Straatage. De faste Maskiner drives ved Petroleumsmotor. — Gaardens Beliggenhed mellem Skjoldenæsholms Skove er meget smuk.

Ellebæksgaard, Haraldsted Sogn. Postforb. og St.: Merløse, hvortil c. 3 Km. Tlf. 28 over Allindehille Central. Gaarden ligger c. 13 Km. fra Ringsted. Ejer:

Jørgen Sørensen, som overtog Gaarden 1. April 1884, er født i Allindelille 25. Juli 1849 og gift med *Anna Petersen*, født i Skee 20. Decbr 1863.

Matr.-Nr. 4 af Skee Taastrup. Hartkorn 5 Tdr. 4 Skpr. 1 Fdkr. 2 Alb. Ejendomsskyld 35,000 Kr. Brandassurance for Bygningerne c. 24,000 Kr. Areal 57 Tdr. Ld., deraf Ager 56, Have og Gaardsplads 1. Agermarken drives i en 7 Marksdrift: Brak, Vintersæd, Byg, Roer, Blandsæd, Havre og 1aars Græs. Jordens Bonitet er lermuldet. Der holdes 25 Køer, 17 Stkr. Ungkvæg og Kalve og 2 Tyre af rød dansk Race, 4 Heste samt 4 Plage og Føl. Sidste Aar solgtes c. 100 Fedesvin.

Ellerbæksgaard er Arvefæste under Skjoldenæsholm. Den ligger ved Vejen fra Allindelille til Baarup med Hovedparten af sine let bølgeformede Jorder samlede mod Ø.; 10 Tdr. Ld. er dog fraliggende indenfor mindre Afstand mod V. Bygningerne er dels af Grundmur, dels af Bindingsværk, tækket med Pap og Straa. Hovedb. ligger mod S. Petroleumsmotor er installeret.

Ballegaard, Haraldsted Sogn. Postforb.: Ringsted, og St.: Merløse, hvortil c. 3½ Km. Tlf. 38 over Allindelille Central. Gaarden ligger c. 11 Km. fra Ringsted. Ejer: *Carl Frederiksen*, som overtog Gaarden 1. Maj 1903, er født i Ordrup 21. Juli 1870 og gift med *Karen Marie Christiansen*, født i Svalmstrup 1. Juli 1873.

Matr.-Nr. 4 af Allindelille. Hartkorn 7 Tdr. 4 Skpr. 3 Fdkr. ¼ Alb. Ejendomsskyld 40,000 Kr. Brandassurance for Hovedb. 8,064 Kr., for Avlsb. 21,014 Kr. Areal 68 Tdr. Ld., deraf Ager 67, Have og Gaardsplads 1. Agermarken drives i en 9 Marksdrift: Havre, Helbrak, Vintersæd, Byg, Roer, Blandsæd, Havre og 2aars Græs. Jordens Bonitet er lermuldet. Der holdes 24 Køer, 11 Stkr. Ungkvæg og Kalve og 2 Tyre af rød dansk Race, 4 Heste og 2 Plage. Sidste Aar solgtes c. 65 Fedesvin.

Ballegaard blev 1822 købt til Arvefæste under Københavns Universitet af Maren Hansdatter, Enke efter Jens Sørensen. Gaarden ligger ved Vejen fra Allindelille ud til Ringsted Landevej, omgivet mod V. af den kønne Mølleskov. Hovedb., der ligger mod S., er af Grundmur, medens Avlsb. dels er af Granit, dels af Bindingsværk. Petroleumsmotor er installeret.

Eigtvedgaard, Haraldsted Sogn. Postforb.: Ringsted, og St.: Merløse, hvortil c. 7½ Km. Gaarden ligger c. 13 Km. fra Ringsted. Ejer: *Hovedgaarden*



Eigtvedgaard.

Skjoldenæsholm. Gaarden er bortforpagtet til *Oluf Lund*, som tiltraadte Forpagtningen 1. Maj 1913; han er født paa Ejendommen 17. Maj 1878 og gift med *Lydia Petersen*, født i Skee Old 27. Febr. 1886.

Matr.-Nr. 1a af Eigtved. Hartkorn 7 Tdr. 3 Skpr. 1 Fdkr. $\frac{1}{2}$ Alb. Ejendoms-skyld 36,000 Kr. Brandassurance for Bygningerne c. 18,000 Kr. Areal 76 Tdr. Ld., deraf Ager 73, Eng og Mose 2, Have og Gaardsplads 1. Agermarken drives i en 9 Marksdrift: Havre, delvis Helbrak, $\frac{1}{2}$ Rug $\frac{1}{2}$ Hvede, Byg, Roer, Havre, Blandsæd og 2aars Græs. Jordens Bonitet er dels lermuldet, dels moseagtig. Der holdes 23 Køer, 12 Stkr. Ungkvæg og Kalve og 2 Tyre af rød dansk Race, 5 Heste og 2 Plage. Sidste Aar solgtes c. 70 Fedesvin.

Eigtvedgaard ligger c. 1 Km. Ø. for Vejen fra Haraldsted til Skee, omgivet af sine noget kuperede Jorder, der i den forrige Forpagters, Jens Lunds Tid blev meget stærkt forbedrede, dræned og bragt i Kultur. — Bygningerne er opført 1891—92 efter Brand og er ganske overvejende af Grundmur med Straatage. Hovedb. ligger mod N. Gaardens Omgivelser i den kønne, skovrige Egn er meget venlige og tiltalende.

Nordgaard, Allindemagle Sogn. Postforb. og St.: Ringsted, hvortil c. 9 Km. Tlf. 35 over Allindelille Central. Ejer: Sognefoged *Carl C. Jensen*, som overtog Gaarden i Juli 1895, er født i Kirke Flinterup 21. Juni 1867 og gift med *Stine Marie Johansen*, født i Herrestrup 21. Marts 1871.

Matr.-Nr. 13a af Allindemagle. Hartkorn 7 Tdr. 4 Skpr. $\frac{1}{4}$ Alb. Ejendoms-skyld 39,500 Kr. Brandassurance for Hovedb. 8,000 Kr., for Avlsb. 17,000 Kr. Areal 74 Tdr. Ld., deraf Ager 69, Eng 2, Skov 2, Have og Gaardsplads 1. Agermarken drives i en 7 Marksdrift: Havre, delvis benyttet Brak, Vintersæd, Byg, Blandsæd og 2aars Græs. Jordens Bonitet er lermuldet. Der holdes 21 Køer, 16 Stkr. Ungkvæg og Kalve og 1 Tyr af rød dansk Race, 5 Heste og 1 Plag. Sidste Aar solgtes c. 70 Fedesvin.

Nordgaard, der ligger ved Vejen fra Estrup til Kyringe, er Arvefæste under Skjoldenæsholm. Alle Bygningerne er nyopførte af Grundmur; Laden har en 2 M. høj Trimpel. Hovedb. ligger mod V.; den har Stentag, medens Avlsb. er tækkede med Straa og Pap.

Thinghøjgaard, Allindemagle Sogn. Postforb. og St.: Ringsted, hvortil c. 7 $\frac{1}{2}$ Km. Tlf. 30 over Allindelille Central. Ejer: *Axel Mortensen*, som overtog Gaarden i Marts 1907, er født paa Hellebjerggaard 6. Septbr. 1883 og gift med *Anna Lodahl*, født paa Bøgely 14. Maj 1879.

Matr.-Nr. 3 m. fl. af Allindemagle. Hartkorn 8 Tdr. 3 Skpr. 1 Fdkr. 2 $\frac{1}{4}$ Alb. Ejendomsskyld 38,000 Kr. Brandassurance for Bygningerne c. 23,000 Kr. Areal 93 Tdr. Ld., deraf Ager 55, Kultureng 22, Mose 15, Have og Gaardsplads 1. Agermarken drives i en 7 Marksdrift: Vintersæd efter Halvbrak, Roer, Byg, $\frac{1}{2}$ Roer $\frac{1}{2}$ Blandsæd, Havre og 1 $\frac{1}{2}$ aars Græs. Jordens Bonitet er for en Del lermuldet, for en anden Del moseagtig. Der holdes 30 Køer, 22 Stkr. Ungkvæg og Kalve og 1 Tyr af rød dansk Race, 6 Heste og 2 Plage. Sidste Aar solgtes c. 90 Fedesvin.

Thinghøjgaard er Arvefæste under Skjoldenæsholm. Den ligger i Estrup i den s. Side af sine jævne Jorder; Engen og Mosen er fraliggende c. 1 Km. mod S. Bygningerne er dels af Grundmur, dels af Bindingsværk, opførte i 1870. Hovedb. har galvaniseret Jernbliktag, Avlsb. Straatage. En Vindmotor sørger for Gaardens Vandforsyning.

Gaarden har sit Navn af den gamle »Thinghøj«, som ligger paa dens Mark og ved Nationalmusæets Foranstaltning er fredet.

Søgaard, Jydstrup Sogn. Postforb.: Ringsted, og St.: Borup, hvortil c. 7 $\frac{1}{2}$ Km. Tlf. 42 over Ortved Central. Gaarden ligger c. 11 Km. fra Ringsted. Ejer: *Hovedgaarden Skjoldenæsholm*. Gaarden er bortforpagtet til *Julius Andersen*, som tiltraadte Forpagtningen 1. Aug. 1902; han er født paa Lolland og gift med *Anna Hansen*, født i København 18. Novbr. 1865.

Matr.-Nr. 7a m. fl. af Jydstrup. Hartkorn 8 Tdr. 3 Skpr. 2 $\frac{3}{4}$ Alb. Ejendoms-skyld 45,000 Kr. Brandassurance for Bygningerne c. 18,500 Kr. Areal 92 $\frac{1}{2}$ Td. Ld., deraf Ager 75, Mose 2, Skov 12 $\frac{1}{2}$, Veje og Mergelgrave 2, Have og Gaardsplads 1. Agermarken drives i en 7 Marksdrift: Havre, delvis Helbrak, Vintersæd, $\frac{1}{2}$ Roer $\frac{1}{2}$ Byg, $\frac{1}{2}$ Byg $\frac{1}{2}$ Havre og 2aars Græs. Jordens Bonitet er dels god

Lermuld, dels af noget lettere Beskaffenhed. Der holdes 24 Køer, 16 Stkr. Ungkvæg og Kalve og 1 Tyr af rød dansk Race, 6 Heste og 1 Plag. Sidste Aar solgtes c. 75 Fedesvin.

Søgaard har den nuværende Forpagter overtaget efter Christoffer Hansen, i hvis Slægt den gennem mange Generationer var gaaet i Arv som Fæste. — Gaarden ligger kønt i Jydstrup med Udsigt mod Ø. over Jydstrup Sø til den skovrige Egn. Dens stærkt



Søgaard.

kuperede Jorder strækker sig navnlig mod N. Hovedb., der ligger mod V., og den s. og ø. Længe er ældre Bindingsværkshuse, den n. Længe er derimod nyopført af Grundmur; alle Bygningerne har Straatage. Udenfor den egentlige Gaardplan er senere bygget en rummelig Hjælm.

Højbjerggaard, Jydstrup Sogn. Postforb. og St.: Borup, hvortil c. 7 Km. Tlf. 18 over Ortved Central. Gaarden ligger c. 11 Km. fra Ringsted. Ejer: *Niels Andersen*, som overtog Gaarden 1. April 1901, er født i Tolstrup 18. Marts 1875.

Matr.-Nr. 2a af Taastrup. Hartkorn 6 Tdr. 7 Skpr. 3 Fdkr. 2¼ Alb. Ejendoms-skyld 42,000 Kr. Brandassurance for Bygningerne 23,900 Kr. Areal 70 Tdr. Ld., deraf Ager 68½, Krat ½, Have og Gaardsplads 1. Agermarken drives i en 7 Marksdrift: Havre, delvis Helbrak, Vintersæd, Byg, Roer, Byg og 1aars Græs. Jordens Bonitet er middelgod Lermuld. Der holdes 24 Køer, 16 Stkr. Ungkvæg og Kalve og 2 Tyre af rød dansk Race, 6 Heste samt 3 Plage og Føl. Sidste Aar solgtes c. 85 Fedesvin.

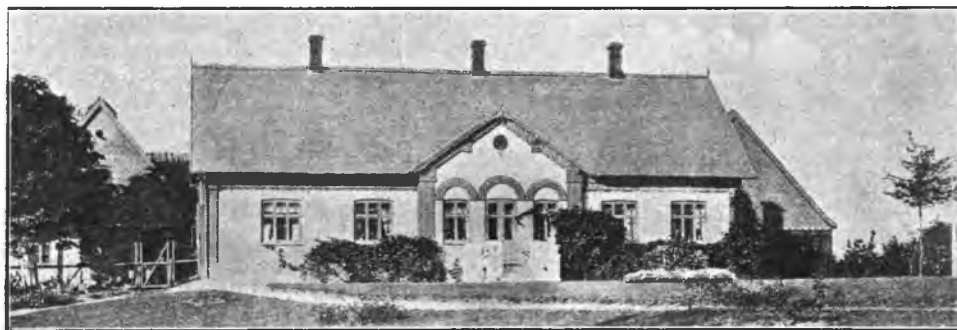

Højbjerggaard.

Højbjerggaard har i sin Tid været Fæste under Københavns Magistrat. Ældst kendt af dens Ejere er Johan Haagensen, der var en i vide Kredse bekendt Mand, som navnlig nød Ry for sin store Gæstfrihed. Efter ham overtoges Gaarden c. 1879 af Søren Sørensen, der 1891 solgte den til Hans Peter Nielsen, af hvem den nuværende Ejer har købt.

Gaarden ligger i Taastrup i meget, naturskønne Omgivelser, hvor Skove og Søer, høje Banker og grønne Dale veksler i en Mangfoldighed. Den grundmurede, skifer-tækkede Hovedb. er opført 1892 i den s. Side af Gaardspladsen. Avlsb. stammer fra 1882 og er af tilhuggen Granit med Straatage. — Gaardens Jorder er trods den kuperede Egn ret jævne af Overflade.

Nygaard, Jydstrup Sogn. Postforb. og St.: Borup, hvortil c. 7½ Km. Tlf. 20 over Ortved Central. Gaarden ligger c. 11 Km. fra Ringsted. Ejer: *Anders Andersen*, som overtog Gaarden i Foraaret 1904, er født i Valsø Sogn 29. Aug. 1871 og gift med *Inger Johanne Olsen*, født i Vadsby 31. Maj 1875.

Matr.-Nr. 2 m. fl. af Taastrup. Hartkorn 4 Tdr. 7 Skpr. 2 Fdkr. 1 Alb. Ejendomsskyld 42,000 Kr. Brandassurance for Hovedb. 7,120 Kr., for Avlsb. 22,570 Kr. Areal 72 Tdr. Ld., deraf Ager 56, Kultureng 3, Græsningsjord 12, Have og Gaardsplads 1. Agermarken drives i en 8 Marksdrift: Havre, benyttet Brak, Hvede, Byg, Roer, Havre og 2aars Græs. Jordens Bonitet er lermuldet. Der holdes 22 Køer, 20 Stkr. Ungkvæg og Kalve og 1 Tyr af rød dansk Race, 5 Heste samt 3 Plage og Føl. Sidste Aar solgtes c. 90 Fedesvin.

Nygaard er oprettet i 1903 ved Sammenkøb af Parceller fra Naboejendomme, navnlig 30 Tdr. Ld. fra Ejerens Fædrengaard, »Skovlygaard«, som grænser op til Ejendommen. Den ligger overordentlig smukt med Udsigt til Skove og Søer. Bygningerne er opført 1903 af Grundmur. Hovedb. har Stentag, Avlsb. 2 M. høj Trimpel og Paptage.

Svalmstrupgaard, Valsøllille Sogn. Postforb. og St.: Merløse, hvortil c. 7½ Km. Tlf. 34 over Allindelille Central. Gaarden ligger c. 13 Km. fra Ringsted. Ejer: *Christian Christensen*, som overtog Gaarden 1. Novbr. 1912, er født i Nordrup 29. Juli 1867 og gift med *Maren Johanne Nielsen*, født i Valdbý 5. Jan. 1867.

Matr.-Nr. 1 m. fl. af Svalmstrup. Hartkorn 6 Tdr. 5 Skpr. 1 Fdkr. 2¼ Alb. Ejendomsskyld 65,000 Kr. Brandassurance for Bygningerne c. 20,000 Kr. Areal 120 Tdr. Ld., deraf Ager 113, Eng 2, Mose 3, Bøgeskov 1, Have og Gaardsplads 1. Agermarken drives i en 8 Marksdrift: Havre, Helbrak, Vintersæd, Byg, Roer, Blandsæd og 2aars Græs. Jordens Bonitet er lermuldet. Der holdes 18 Køer, 18 Stkr. Ungkvæg og Kalve og 1 Tyr af blandet Race, 6 Heste og 2 Plage. Sidste Aar solgtes c. 40 Fedesvin.

Svalmstrupgaard har tidligere været Fæste under Københavns Universitet. Den ligger tæt ved Vejen fra Valsøllille til Skee og er opført i 1870erne. Hovedb., der ligger mod S., er af Grundmur, Avlsb. af Granit og Bindingsværk, alt straaetækket. Gaardens lave Hartkorn skyldes, at dens noget bakkede Jorder tidligere laa hen, bevoxsede med Krat og Smaaskov.

Vigersted Præstegaard, Vigersted Sogn. Postforb. og St.: Ringsted, hvortil c. 8½ Km. Tlf. 35 over Ortved Central. Nuværende Beneficiarius: Pastor *Krogh-Meyer*, som tiltraadte Embedet i 1901, er født i Egby ved Borup 19. Marts 1858 og gift med *Nanna Seidelin*, født i Aarhus 20. Maj 1880. Avlingen er bortforpagtet.

Matr.-Nr. 1 af Vigersted. Hartkorn 4 Tdr. 1 Skp. 1 Fdkr. 1¼ Alb. Ejendomsskyld 35,000 Kr. Brandassurance for Bygningerne 26,500 Kr. Areal 29½ Td. Ld., deraf Ager 28, Have og Gaardsplads 1½. Agermarken drives i en 7 Marksdrift: Havre, Helbrak, Vintersæd, Byg, Blandsæd og 2aars Græs. Jordens Bonitet er lermuldet. Der holdes ingen Besætning i Præstegaarden, da denne drives sammen med Forpagterens egen Gaard.

Vigersted Præstegaard ligger kønt i Vigersted By med Udsigt mod S. over det kuperede Landskab til Herregaarden Rosengaard og de store Skove der omkring. Bygningerne er opført 1902. Hovedb. ligger mod S., omgivet af en stor, smuk Have; den er af Grundmur med Stentag. Avlsb. er af Bindingsværk. — Jorderne er fraliggende i mindre Afstand mod Ø.

Vinkelgaard, Vigersted Sogn. Postforb. og St.: Ringsted, hvortil c. 8½ Km. Tlf. 29 over Ortved Central. Ejer: *Lars Chr. Hansen*, som overtog Gaarden i

Novbr. 1905, er født paa Ejendommen 11. Juli 1882 og gift med *Christine Nielsen*, født i Vigersted 29. Juli 1882.

Matr.-Nr. 4 m. fl. af Vigersted. Hartkorn 9 Tdr. 4 Skpr. 1 Fdkr. 1 Alb. Ejendomsskyld 38,000 Kr. Brandassurance for Hovedb. 4,680 Kr., for Avlsb. 14,170 Kr. Areal 73 Tdr. Ld., deraf Ager 66, Eng og Mose 6, Have og Gaardsplads 1. Agermarken drives i en 7 Marksdrift: Havre, delvis benyttet Brak, Vintersæd, $\frac{1}{2}$ Roer $\frac{1}{2}$ Byg, Blandsæd og 2aars Græs. Jordens Bonitet er dels god Lermuld, dels af en noget lettere Beskaffenhed. Der holdes 19 Køer, 16 Stkr. Ungkvæg og Kalve og 1 Tyr af rød dansk Race, 5 Heste, 3 Plage og Føl samt 5 Faar. Sidste Aar solgtes c. 45 Fedesvin.

Vinkelgaard var i sin Tid Fæste under Hovedgaarden Svendstrup. Ved Giftermaal med Hans Jensens Enke fik Hans Pedersen omkring Midten af forrige Aarhundrede Fæstet, og 1872 gik det i Arv til hans Søn, der samtidig købte Gaarden til Arvefæste. Efter hans Død 1905 har hans Søn, den nuværende Ejer, købt den til ren Ejendom.



Vinkelgaard.

Hovedb., der ligger mod N., og den s. Længe er ældre Bindingsværkshuse, medens den ø. og v. Længe er opført 1874 af Grundmur; alle Bygningerne har Straatage. — Jorderne, som ligger godt samlede omkring Gaarden, har en let bølgeformet Overflade.

Bjergagergaard, Vigersted Sogn. Postforb. og St.: Borup, hvortil c. 6 Km. Gaarden ligger c. 9 Km. fra Ringsted. Ejer: *Jørgen Nielsen*, som overtog Gaarden i Novbr. 1873, er født paa Ejendommen 26. Aug. 1847 og gift med *Ane Sofie Christensen*, født i Fjenneslevmagle 3. Nobr. 1852.

Matr.-Nr. 5 m. fl. af Vigersted. Hartkorn 8 Tdr. 3 Skpr. 3 Fdkr. 1 Alb. Ejendomsskyld 46,000 Kr. Brandassurance for Hovedb. 8,168 Kr., for Avlsb. 13,275 Kr. Areal 70 Tdr. Ld., deraf Ager 63, Eng 6, Have og Gaardsplads 1. Agermarken drives i en 7 Marksdrift: Havre, delvis benyttet Brak, Vintersæd, Byg, Blandsæd og 2aars Græs. Jordens Bonitet er dels lermuldet, dels af lettere Beskaffenhed. Der holdes 20 Køer, 7 Stkr. Ungkvæg og Kalve og 1 Tyr af rød dansk Race, 5 Heste, 2 Plage og 2 Faar. Sidste Aar solgtes c. 50 Fedesvin.

Bjergagergaard har i sin Tid været Fæste under Svendstrup, men er af den nuværende Ejer købt først til Arvefæste og senere til ren Ejendom. Indtil 1898 laa Gaarden inde i Vigersted By, men udflyttedes da efter en Ildsvaade til dens nuværende Plads. Bygningerne er alle af Grundmur med Skifertag paa Hovedb., Straatage paa Avlsb.

Toftagergaard, Vigersted Sogn. Postforb. og St.: Borup, hvortil c. 6 Km. Gaarden ligger c. 10 Km. fra Ringsted. Ejer: *Hans Larsen*, som overtog Gaarden i Febr. 1874, er født paa Ejendommen 5. Juli 1853 og gift med *Trine Vilhelmine Christoffersen*, født i Ortved 6. Decbr. 1852.

Matr.-Nr. 8a m. fl. af Vigersted. Hartkorn 5 Tdr. 2 Skpr. 2 Fdkr. $\frac{3}{4}$ Alb.

Ejendomsskyld 37,000 Kr. Brandassurance for Bygningerne c. 22,000 Kr. Areal 49 Tdr. Ld., deraf Ager 44½, Eng 3½, Have og Gaardsplads 1. Agermarken drives i en 7 Marksdrift: Vintersæd efter Halvbrak, Byg, Roer, Blandsæd og 2½aars Græs. Jordens Bonitet er god, lerblandet Muld. Der holdes 15 Køer,



Toftagergaard.

7 Stkr. Ungkvæg og Kalve og 1 Tyr af rød dansk Race, 4 Heste samt 4 Plage og Føl. Sidste Aar solgtes c. 40 Fedesvin.

Toftagergaard var indtil 1910 39 Tdr. Ld. større end nu, men disse fraskiltes den Gang til en af Ejerens Sønner. Iøvrigt har Gaarden været Fæste under Svendstrup og var i Begyndelsen af forrige Aarhundrede bortfæstet til Jens Nielsen, der c. 1835 efterfulgtes af sin Søn, Lars Jensen, den nuværende, Ejers Fader. Han havde Fæstet til sin Død 1874, hvorefter det gik i Arv til hans Søn, den nuværende Ejer, som straks købte Gaarden til Arvefæste og senere, i 1910, til ren Ejendom.

Hovedb. ligger mod N. og er opført 1891 af Grundmur med Skifertag; Avlsb. stammer fra 1870'erne; de er af Granit og Grundmur, tækkede med Straa. — Den let bølgeformede Agermark ligger samlet omkring Gaarden, medens Engen er fraliggende c. 1 Km. mod S.

Bjergvængegaard, Vigersted Sogn. Postforb. og St.: Borup, hvortil c. 6 Km. Gaarden ligger c. 11 Km. fra Ringsted. Ejer: *Niels Peter Nielsen*, som overtog Gaarden i Efteraaret 1907, er født i Aagerup 16. April 1878 og gift med *Christine Larsen*, født i Vigersted 24. Juli 1882.



Bjergvængegaard.

Matr.-Nr. 1a af Aagerup. Hartkorn 5 Tdr. 5 Skpr. 1 Fdkr. 2¼ Alb. Ejendoms-skyld 35,000 Kr. Brandassurance for Hovedb. 7,020 Kr., for Avlsb. 10,620 Kr. Areal 51½ Td. Ld., deraf Ager 50½, Have og Gaardsplads 1. Agermarken drives i en 9 Marksdrift: Helbrak, Vintersæd, Byg, Roer, Blandsæd, Havre og

3aars Græs. Jordens Bonitet er dels lermuldet, dels af noget lettere Beskaffenhed. Der holdes 15 Køer, 11 Stkr. Ungkvæg og Kalve og 1 Tyr af rød dansk Race, 4 Heste samt 4 Plage og Føl. Sidste Aar solgtes c. 40 Fedesvin.

Bjergvængegaard har den nuværende Ejer købt fri fra Fæste under Svendstrup, kort efter at den sidste Fæster, Jens Christensen, og hans Hustru var døde. — Gaarden ligger frit og kønt ved Vejen fra Barup ud til Roskilde-Ringsted Landevej med sine noget bølgeformede Jorder samlede om sig. Mod NØ. løfter sig Svendstrup Skove. Hovedb., der ligger mod V., og Staldlængen er af Grundmur. Laden er en Bræddebygning og har ligesom Staldlængen 2 M. høj Trimpel og Paptag. Hovedb. er stentækket.

Aagaard, Vigersted Sogn. Postforb. og St.: Ringsted, hvortil c. 7 Km. Tlf. 28 over Ortved Central. Ejer: *Lars Peter Jensen*, som overtog Gaarden 1. Marts 1913, er født i Valsømagle 23. Juli 1884.

Matr.-Nr. 1 af Ortved. Hartkorn 7 Tdr. 5 Skpr. 2 Fdkr. $\frac{3}{4}$ Alb. Ejendomsskyld 38,000 Kr. Brandassurance for Bygningerne 23,990 Kr. Areal 66 Tdr. Ld., deraf Ager 65, Have og Gaardsplads 1. Agermarken drives i en 8 Marksdrift: Havre, benyttet Brak, Vintersæd, Roer, Byg, Blandsæd og 2aars Græs. Jordens Bonitet er lermuldet. Der holdes 20 Køer, 7 Stkr. Ungkvæg og Kalve og 2 Tyre af rød dansk Race, 5 Heste og 1 Plag. Sidste Aar solgtes c. 65 Fedesvin.

Aagaard ligger i Ortved i den v. Side af sine noget kuperede Jorder. Hovedb. er opført i 1860'erne i den s. Side af Gaardspladsen af Bindingsværk. Avlsb. er af Grundmur, opførte 1904. Alle Bygningerne bærer Straatage. De faste Maskiner drives ved Benzinmotor. — Gaarden var i sin Tid Fæste under Hovedgaarden Svendstrup.

Stavreskovgaard, Vigersted Sogn. Postforb. og St.: Ringsted, hvortil c. 7 Km. Tlf. 14 over Langesø Central. Ejer: *Niels Pedersen*, som overtog Gaarden i Foraaret 1887, er født paa Ejendommen 15. Juli 1846 og gift med *Kirstine Nielsen*, født i Snekkerup 17. Jan. 1850.



Stavreskovgaard.

Matr.-Nr. 6a m. fl. af Ortved. Hartkorn 9 Tdr. 1 Skp. 3 Fdkr. 1 Alb. Ejendomsskyld 44,500 Kr. Brandassurance for Bygningerne 12,600 Kr. Areal 87 Tdr. Ld., deraf Ager 80, Eng 6, Have og Gaardsplads 1. Agermarken drives i en 8 Marksdrift: Havre, Roer, Blandsæd, Staldfoder, Vintersæd, Byg og 2aars Græs. Jordens Bonitet er noget forskellig, dels god Lermuld, dels af noget lettere Beskaffenhed. Der holdes 23 Køer, 11 Stkr. Ungkvæg og Kalve og 1 Tyr af rød dansk Race, 5 Heste, 2 Plage og 2 Faar. Sidste Aar solgtes c. 55 Fedesvin.

Stavreskovgaard har den nuværende Ejer købt til Arvefæste under Hovedgaarden Svendstrup, samtidig med at han overtog den efter sin Fader, Peder Mortensen, som havde faaet Fæstet efter sin Fader, Morten Jensen.

Gaarden ligger ved Ringsted-Roskilde Landevej og er helt af Bindingsværk. Hovedb., der ligger mod N., er opført paa Udskiftningstiden, medens Avlsb. er ret nye. — Paa Gaardens Mark findes flere Rester af Jættestuer. Engen er fraliggende c. 2 Km. mod Ø.

Havsgaard, Vigersted Sogn. Postforb. og St.: Ringsted, hvortil c. 7 Km. Ejer: *Jens Sørensen*, som overtog Gaarden i Foraaret 1911, er født paa Ejendommen 27. Juni 1876 og gift med *Johanne Sofie Johansen*, født i Valsøllille Sogn 10. Febr. 1877.

Matr.-Nr. 4 m. fl. af Ortved. Hartkorn 8 Tdr. 3 Skpr. 2 Fdkr. 2¼ Alb. Ejendomsskyld 36,000 Kr. Brandassurance for Bygningerne c. 14,000 Kr. Areal 65 Tdr. Ld., deraf Ager 59, Eng 5, Have og Gaardsplads 1. Agermarken drives i en 7 Marksdrift: Havre, delvis benyttet Brak, Vintersæd, ½ Roer ½ Byg, Blandsæd og 2aars Græs. Jordens Bonitet er dels lermuldet, dels lettere muldet. Der holdes 19 Køer, 10 Stkr. Ungkvæg og Kalve og 1 Tyr af rød dansk Race, 5 Heste, 1 Plag og 2 Faar. Sidste Aar solgtes c. 55 Fedesvin.

Havsgaard var tidligere Fæste under Hovedgaarden Svendstrup. Den ligger i Ortved, omgivet af sin let bakkede Agermark; Engen er fraliggende c. 2 Km. mod S. Bygningerne er dels af Grundmur, dels af Bindingsværk, tækket med Straa. Hovedb. ligger mod N.

Kildegaard, Vigersted Sogn. Postforb. og St.: Ringsted, hvortil c. 6 Km. Tlf. 13 over Langesø Central. Ejer: *Niels Peter Nielsen*, som overtog Gaarden i Oktbr. 1907, er født i Vigersted 6. Aug. 1873 og gift med *Karen Christine Marie Jensen*, født paa Ejendommen 27. April 1876.



Kildegaard.

Matr.-Nr. 7a af Ortved. Hartkorn 8 Tdr. 1 Skp. ¼ Alb. Ejendomsskyld 37,000 Kr. Brandassurance for Hovedb. 4,310 Kr., for Avlsb. 10,590 Kr. Areal 98 Tdr. Ld., deraf Ager 77, Kulturreng 6, Græsningsjord 14, Have og Gaardsplads 1. Agermarken drives i en 7 Marksdrift: Havre, Helbrak, Vintersæd, Byg, Blandsæd og 2aars Græs. Jordens Bonitet er overvejende god Lermuld. Der holdes 20 Køer, 13 Stkr. Ungkvæg og Kalve og 1 Tyr af rød dansk Race, 5 Heste, 2 Plage og 8 Faar. Sidste Aar solgtes c. 65 Fedesvin.

Kildegaard har Navn af de mange Kilder, som findes paa dens Marker. Den var i sin Tid Fæste under Svendstrup og blev 1839 bortfæstet til Jens Jensen († 1889), hvis Søn, Jens Peter Jensen, købte Gaarden til Arvefæste; han døde 1891, og seksten Aar senere skødede hans Enke den til deres Svigersøn, den nuværende Ejer. — Gaarden ligger kønt ved Ringsted-Roskilde Landevej, omgivet af sine noget kuperede Jorder. Bygningerne er af Bindingsværk med Straatage, opførte 1872—92. Hovedb. ligger mod N. Fra de rige Kilder i Marken haves rigeligt og godt Vand. De faste Maskiner drives ved Benzinmotor.

Hulegaard, Vigersted Sogn. Postforb. og St.: Ringsted, hvortil c. 7 Km. Ejer: *Hans Larsen*, som overtog Gaarden 1. Maj 1905, er født paa Ejendommen 30. Aug, 1874 og gift med *Marie Mathilde Poulsen*, født i Søtofte 22. Febr. 1881.



Hulegaard.

Matr.-Nr. 8a m. fl. af Ortved. Hartkorn 8 Tdr. 3 Skpr. 2 Fdkr. $\frac{1}{4}$ Alb. Ejendomsskyld 37,000 Kr. Brandassurance for Hovedb. 4,680 Kr., for Avlsb. 7,800 Kr. Areal 70 Tdr. Ld., deraf Ager 65, Eng og Mose 4, Have og Gaardsplads 1. Agermarken drives i en 7 Marksdrift: Havre, Helbrak, Vintersæd, Byg, Blandsæd og 2aars Græs. Jordens Bonitet er god, kraftig Lermuld. Der holdes 15 Køer, 9 Stkr. Ungkvæg og Kalve og 1 Tyr af rød dansk Race, 5 Heste, 2 Plage og 9 Faar. Sidste Aar solgtes c. 40 Fedesvin.

Hulegaard er Arvefæste under Svendstrup, købt fra Livsfæste af Hans Mortensens Enke, som 1872 solgte til den nuværende Ejers Fader, Jens Larsen. — Gaarden ligger tæt S. for Ringsted-Roskilde Landevej og er helt af Bindingsværk med Straatage, hovedsagelig opført i 1870erne. Hovedb. ligger mod S., men var oprindelig i den n. Længe, der er en ældre Bygning.

Værkevadsgaard, Vigersted Sogn. Postforb. og St.: Ringsted, hvortil c. 7 Km. Ejer: *Steffen Sørensen*, som overtog Gaarden i Aug. 1904, er født i Mou Sogn ved Aalborg 8. Juli 1876 og gift med *Christine Avlund*, født i Norge.

Matr.-Nr. 9a af Ortved. Hartkorn 6 Tdr. 1 Skp. 1 Fdkr. $2\frac{1}{2}$ Alb. Ejendomsskyld 38,000 Kr. Brandassurance for Hovedb. 8,000 Kr., for Avisb. 16,000 Kr.



Værkevadsgaard.

Areal 60 Tdr. Ld., deraf Ager 53, Eng 6, Have og Gaardsplads 1. Af Agermarken drives 48 Tdr. Ld. i en 8 Marksdrift: Havre, benyttet Brak, Vintersæd, Byg, Roer, Blandsæd og 2aars Græs; 5 Tdr. Ld. dyrkes med Lucerne. Jordens

Bonitet er dels lermuldet, dels af en noget lettere Beskaffenhed. Der holdes 24 Køer, 18 Stkr. Ungkvæg og Kalve og 2 Tyre af rød dansk Race, 6 Heste, 3 Plage og Føl samt 5 Faar. Sidste Aar solgtes c. 80 Fedesvin.

Værkevadsgaard ligger ved Vejen fra Ortved til Kværkeby. Den nuværende Ejer har købt Gaarden af Jens Christoffersen, hvis Slægt gennem mange Generationer havde haft den i Fæste under Svendstrup. — Den grundmurede, skifertækkede Hovedb. er opført 1892 i den n. Side af Gaardspladsen; Avlsb. er dels af Grundmur, dels af Bindingsværk med Straatage. Udenfor den egentlige Gaardplan er bygget en Hjælm. De faste Maskiner drives ved Petroleumsmotor. — Fra en meget rig Kilde paa Marken S. for Gaarden er det Hensigten at indlægge Vand i alle Bygninger.

Vangeholmsgaard, Vigersted Sogn. Postforb. og St.: Ringsted, hvortil c. 7½ Km. Ejer: *Peter Petersen*, som overtog Gaarden 6. Oktbr. 1900, er født i Kongsted 2. Juni 1870 og gift med *Laura Andersen*, født paa Ejendommen 14. Juni 1879.



Vangeholmsgaard.

Matr.-Nr. 10a af Ortved. Hartkorn 7 Tdr. 7 Skpr. 3 Fdkr. ¼ Alb. Ejendoms-skyld 38,000 Kr. Brandassurance for Hovedb. 8,000 Kr., for Avlsb. 7,790 Kr. Areal 62 Tdr. Ld., deraf Ager 61, Have og Gaardsplads 1. Agermarken drives i en 7 Marksdrift: Havre, benyttet Brak, Vintersæd, Byg, Blandsæd og 2aars Græs. Jordens Bonitet er god Lermuld. Der holdes 23 Køer, 10 Stkr. Ungkvæg og Kalve og 1 Tyr af rød dansk Race, 5 Heste samt 3 Plage og Føl. Sidste Aar solgtes c. 40 Fedesvin.

Vangeholmsgaard gik 1871 som Fæste under Svendstrup i Arv fra Anders Christensen til hans Søn, Hans Andersen, der kort efter frikøbte den; han var Mand i Gaarden omtrent i en Menneskealder og skødede den i 1900 til sin Svigersøn, den nuværende Ejer. — Gaarden ligger ved Vejen fra Ortved til Vigersted. Den skifertækkede Hovedb., der ligger mod N., er ligesom Staldlængen opført 1894 af Grundmur; de øvrige Avlsb. er opført 1877, 1896 og 1906 af Bindingsværk med Straatage.

Paa Gaardens Mark fandtes tidligere en Kilde, der nu er drænet bort; den agtedes i gamle Dage for hellig og besøgtes Sct. Hans Aften af Syge fra mange Miles Omkreds, der kom for at hente Helsebod ved dens Vande.

Dyssegaard, Vigersted Sogn. Postforb. og St.: Ringsted, hvortil c. 8½ Km. Tlf. 3 over Ortved Central. Ejer: Sognefoged *Jørgen Nielsen*, som overtog Gaarden 1. Novbr. 1899, er født i Agerup 22. Juli 1875 og gift med *Karen Sofie Larsen*, født i Vigersted 20. Marts 1878.

Matr.-Nr. 11a m. fl. af Ortved. Hartkorn 8 Tdr. 6 Skpr. 2¼ Alb. Ejendoms-skyld 39,800 Kr. Brandassurance for Hovedb. 3,800 Kr., for Avlsb. 15,207 Kr. Areal 77 Tdr. Ld., deraf Ager 76, Have og Gaardsplads 1. Agermarken drives i en 8 Marksdrift: Havre, delvis benyttet Brak, Vintersæd, Byg, Roer, Havre og 2aars Græs. Jordens Bonitet er dels lermuldet, dels lettere muldet. Der holdes 22 Køer, 16 Stkr. Ungkvæg og Kalve og 2 Tyre af rød dansk Race, 6 Heste og 2 Plage. Sidste Aar solgtes c. 60 Fedesvin.

Dyssegaard ligger tæt NØ. for Ortved, omtrent midt paa sine stærkt kuperede Jorder. Den var tidligere Livsfæste under Svendstrup, men købtes 1889 til Arvefæste af Anders Nielsen, samtidig med at han overtog Gaarden efter sin Fader, Niels Larsen. A. Nielsen beholdt Gaarden i ti Aar, men da han var barnløs, solgte han den da til sin



Dyssegaard.

Brodersøn, den nuværende Ejer, som samtidig købte den til ren Ejendom. — Bygningerne er af Bindingsværk med Straatage, opførte 1850 efter Iidsvaade. Hovedb. ligger mod N. Af den nuværende Ejer er bygget en Hjælm og en køn, lille Villa til Aftægtsbolig.

Lundegaard, Vigersted Sogn. Postforb. og St.: Borup, hvortil c. 6 Km. Tlf. 14 over Ortved Central. Gaarden ligger c. 11 Km. fra Ringsted. Ejer: *Hovedgaarden Svendstrup*. Gaarden er bortfæstet til Enkefru *Ane Marie Larsen*, f. *Pedersen*, som overtog Fæstet i 1894; hun er født paa Ejendommen 4. Jan. 1856.

Matr.-Nr. 9a m. fl. af Snekkerup. Hartkorn 6 Tdr. 7 Skpr. 1 Fdkr. $\frac{3}{4}$ Alb. Ejendomsskyld 35,000 Kr. Brandassurance for Bygningerne c. 11,000 Kr. Areal 75 Tdr. Ld., deraf Ager 73, Eng 1, Have og Gaardsplads 1. Agermarken drives i en 8 Marksdrift: Havre, Helbrak, Vintersæd, Byg, Roer, Blandsæd og 2aars



Lundegaard.

Græs. Jordens Bonitet er noget forskellig, dog overvejende lermuldet. Der holdes 20 Køer, 12 Stkr. Ungkvæg og Kalve og 2 Tyre af rød dansk Race, 5 Heste, 3 Plage og Føl samt 1 Faar. Sidste Aar solgtes c. 45 Fedesvin.

Lundegaard ligger ved Vejen fra Snekkerup til Borup, omgivet mod Ø. af Svendstrup Skove. Ældst kendt af dens Fæstere er Hans Larsen, derefter Christian

Hansen og efter 1845 hans Søn, Lars Christiansen († 1877), hvis Enke døde 1893, hvorefter Fæstet gik i Arv til deres Plejedatter, den nuværende Fæsterske, der er Enke efter Morten Larsen. — Bygningerne er af Bindingsværk med Straatage, opførte i 1790erne, da Gaarden udflyttedes fra Byen. Den gamle, hyggelige Hovedb., der ligger mod N., har endnu de interessante og smukke Paneler fra, da Bygningen for langt over hundrede Aar siden blev rejst.

Hyldebrandsgaard, Vigersted Sogn. Postforb. og St.: Borup, hvortil c. 6 Km. Gaarden ligger c. 11 Km. fra Ringsted. Ejer: *Lars Peter Christiansen*, som overtog Gaarden 1. April 1911, er født paa Ejendommen 19. Septbr. 1866 og gift med *Kirstine Andersen*, født i Regnemark 10. Oktbr. 1881.

Matr.-Nr. 4 af Snekkerup. Hartkorn 7 Tdr. 4 Skpr. 1 Fdkr. 1 Alb. Ejendoms-skyld 35,000 Kr. Brandassurance for Bygningerne c. 17,000 Kr. Areal 61 Tdr. Ld., deraf Ager 60, Have og Gaardsplads 1. Agermarken drives i en 7 Marksdrift: Helbrak, Vintersæd, Byg, $\frac{1}{2}$ Roer $\frac{1}{2}$ Staldfoder, Havre og 2aars Græs. Jordens Bonitet er lermuldet. Der holdes 19 Køer, 10 Stkr. Ungkvæg og Kalve og 1 Tyr af rød dansk Race, 6 Heste og 1 Plag. Sidste Aar solgtes c. 50 Fedesvin.

Hyldebrandsgaard blev i 1911 af den nuværende Ejer købt fri fra Fæste under Svendstrup. Den har sit Navn af et Mosehul paa dens Mark, der kaldes »Hyldebrand«. Bygningerne er af Bindingsværk med Straatage. Hovedb. ligger mod S.

Bæksagergaard, Kværkeby Sogn. Postforb. og St.: Kværkeby, hvortil c. 2 Km. Gaarden ligger c. 6 Km. fra Ringsted. Ejer: *Chr. Frederiksen*, som overtog Gaarden i 1904, er født paa Ejendommen 9. Decbr. 1854 og gift med *Else Nielsine Frederiksen*, født i Bringstrup 18. Juli 1875.

Matr.-Nr. 4a m. fl. af Kværkeby. Hartkorn 6 Tdr. 7 Skpr. 2 Alb. Ejendoms-skyld 37,000 Kr. Brandassurance for Bygningerne 15,600 Kr. Areal 70 Tdr. Ld., deraf Ager 50, Kultureng 19, Have og Gaardsplads 1. Agermarken drives i en 8 Marksdrift: Havre, Brak, Vintersæd, Byg, Roer, Blandsæd og 2aars Græs. Jordens Bonitet er lermuldet. Der holdes 17 Køer, 10 Stkr. Ungkvæg og Kalve og 1 Tyr af rød dansk Race, 4 Heste samt 3 Plage og Føl. Sidste Aar solgtes c. 30 Fedesvin.

Bæksagergaard, der har Navn efter en lille Bæk, som løber forbi Haven, var i sin Tid Fæste under Hovedgaarden Sørup. Agermarken ligger samlet N. for Gaarden; Engen er derimod fraliggende c. 1 Km. mod N. Bygningerne er dels af Grundmur, dels af Bindingsværk, tækkede med Straa og Tegl, væsentligst opførte i Aarene 1855—69. Hovedb. ligger mod N.

Kværkeby Møllegaard, Kværkeby Sogn. Postforb. og St.: Kværkeby, hvortil c. 2 Km. Tlf. 6 over Kværkeby Central. Gaarden ligger c. 4 Km. fra Ringsted. Ejer: *Jakob Rose*, som overtog Gaarden i Juli 1897, er født i Gyrstinge 20. Juni 1864 og gift med *Sofie Sørensen*, født paa Ejendommen 2. Maj 1857.

Matr.-Nr. 15a m. fl. af Kværkeby. Hartkorn 5 Tdr. 5 Skpr. 1 $\frac{1}{4}$ Alb. Ejendoms-skyld 45,000 Kr. Brandassurance for Hovedb. 6,460 Kr., for Avlsb. 10,620 Kr.; desuden for Møllen 10,050 Kr. Areal 50 Tdr. Ld., deraf Ager 49, Have og Gaards-plads 1. Af Agermarken drives 31 Tdr. Ld., i en 9 Marksdrift: Havre, Helbrak, Vintersæd, Byg, Roer, Byg, Havre og 2aars Græs; 18 Tdr. Ld. i en 6 Marksdrift: benyttet Brak, Rug, Byg, Havre og 2aars Græs. Jordens Bonitet er lermuldet. Der holdes 16 Køer, 8 Stkr. Ungkvæg og Kalve og 1 Tyr af rød dansk Race, 5 Heste og 1 Plag. Sidste Aar solgtes c. 40 Fedesvin.

Kværkeby Møllegaard blev 1873 efter Brand flyttet ud fra Byen til sin nuværende Plads ved Ringsted-Køge Landevej, og fra da stammer Bygningerne, som alle er af Grundmur. Hovedb., der ligger mod V., har Tegltag, Avlsb. Paptage. — Gaarden har forud været Fæste under Sørup.

Bauehøjgaard, Kværkeby Sogn. Postforb. og St.: Kværkeby, hvortil c. 1 $\frac{1}{4}$ Km. Gaarden ligger c. 7 Km. fra Ringsted. Ejer: *Søren Nielsen*, som overtog Gaarden i Septbr. 1883, er født i Herlufmagle 22. Maj 1855 og gift med *Karen Christine Nielsen*, født i Kværkeby 22. Maj 1857.

Matr.-Nr. 19 m. fl. af Kværkeby. Hartkorn 6 Tdr. 6 Skpr. 3 Fdkr. 2¼ Alb. Ejendomsskyld 38,000 Kr. Brandassurance for Bygningerne 15,864 Kr. Areal 69¼ Td. Ld., deraf Ager 61¼, Eng og Mose 7, Have og Gaardsplads 1. Agermarken drives i en 8 Marksdrift: Brak, Vintersæd, Byg, Staldfoder, Roer, Havre og 2aars Græs. Jordens Bonitet er lermuldet. Der holdes 20 Køer, 12 Stkr. Ungkvæg og Kalve og 1 Tyr af rød dansk Race, 5 Heste og 1 Plag. Sidste Aar solgtes c. 60 Fedesvin.

Baunebjerggaard, der i sin Tid har været Fæste under Sørup, har Navn af »Baunebjerg«, som ligger tæt S. for Gaarden. Hovedb. ligger mod Ø. og er opført 1876 af Grundmur, Avlsb. er af Bindingsværk, alt tækket med Straa. Jorderne har en jævn og god Overflade med Hovedfald mod N. ned til Vigersdal Aa.

Landagergaard, Kværkeby Sogn. Postforb.: Ringsted, og St.: Kværkeby, hvortil c. 3 Km. Gaarden ligger c. 6 Km. fra Ringsted. Ejer: *Karl Kristian Lauritzen*, som overtog Gaarden 1. Maj 1910, er født i København 28. Juli 1882 og gift med *Julie Frederikke Frederiksen*, født i Kværkeby 28. Jan. 1889.



Landagergaard.

Matr.-Nr. 20 m. fl. af Kværkeby. Hartkorn 7 Tdr. 3 Fdkr. 1¼ Alb. Ejendomsskyld 42,000 Kr. Brandassurance for Hovedb. 5,880 Kr., for Avlsb. 18,030 Kr. Areal 72 Tdr. Ld., deraf Ager 63, Eng og Mose 8, Have og Gaardsplads 1. Agermarken drives i en 6 Marksdrift: benyttet Brak, ½ Vintersæd ½ 6rd. Byg, Roer, 2rd. Byg, ½ Havre ½ Blandsæd og 1aars Græs. Jordens Bonitet er god Lermuld paa Lerunderlag. Der holdes 20 Køer, 20 Stkr. Ungkvæg og Kalve og 1 Tyr af rød dansk Race, 5 Heste og 1 Plag. Sidste Aar solgtes c. 50 Fedesvin.

Landagergaard, der ligger tæt NV. for Kværkeby, har i sin Tid været Fæste under Sørup. Fra 1833 tilhørte den Lars Nielsen og fra 1884 hans Søn, Frederik Larsen, af hvem den nuværende Ejer har købt.

Gaardens Beliggenhed er smuk med vid Udsigt over Egnen mod SV. Dens Jorder har en noget bakket Overflade. Bygningerne er opført efter Ildsvaade i 1910. Den teglhængte Hovedb., der ligger mod N., den v. Længe og Svinestalden er af Grundmur, medens den ø. og s. Længe er Bræddebygninger. Alle Avlsb. har 1¾ M. høj Trimpel og overvejende Paptage; i Staldene findes brandfri Lofter. De faste Maskiner drives ved Petroleumsmotor.

Høtoftegaard, Kværkeby Sogn. Postforb.: Ringsted, og St.: Kværkeby, hvortil c. 3 Km. Gaarden ligger c. 5 Km. fra Ringsted. Ejer: *Lars Christian Larsen*, som overtog Gaarden i 1905, er født paa Ejendommen 27. Marts 1860 og gift med *Johanne Larsen*, født paa Kværkebygaard 8. Maj 1867.

Matr.-Nr. 24a m. fl. af Kværkeby. Hartkorn 6 Tdr. 7 Skpr. 3 Fdkr. Ejendomsskyld 37,000 Kr. Brandassurance for Hovedb. 4,200 Kr., for Avlsb. 16,980 Kr. Areal 52 Tdr. Ld., deraf Ager 50, Eng 1, Have og Gaardsplads 1. Agermarken drives i en 7 Marksdrift: delvis benyttet Brak, Vintersæd, Byg, Roer, Havre og 2aars Græs. Jordens Bonitet er god, frugtbar Lermuld. Der holdes 19 Køer, 8 Stkr. Ungkvæg og Kalve og 1 Tyr af rød dansk Race, 4 Heste og 2 Plage. Sidste Aar solgtes c. 65 Fedesvin.

Høtofttegaard ligger bekvemt, omtrent midt paa sine jævne Jorder tæt V. for Kværkeby. I gamle Dage var den Fæste under Hovedgaarden Sørup, men i Begyndelsen af forrige Aarhundrede tilhørte den Jørgen Hansen, der efterfulgtes af sin Søn, Anders Jørgensen, hvis Svigersøn, Christian Larsen, fik Gaarden 1858; han skødede den 1905 til sin Søn, den nuværende Ejer. Den gamle, hyggelige Bindingsværks-Hovedb. ligger mod S. Ogsaa den ø. Længe er af Bindingsværk; derimod er den n. og v. Længe opført 1882 og 1913 af Grundmur. Alle Bygningerne har Straatage. Gaarden har sit eget Vandværk, der drives ved Vindmotor.

Fjællebrogaard, Kværkeby Sogn. Postforb. og St.: Kværkeby, hvortil c. ½ Km. Tlf. 12 over Kværkeby Central. Gaarden ligger c. 6 Km. fra Ringsted. Ejer: *E. Lasson*, som overtog Gaarden i Decbr. 1912, er født i Kolding 3. Aug. 1884 og gift med *Olga Hansen*, født i Skodsborg 11. April 1884.

Matr.-Nr. 2a m. fl. af Fjællebro. Hartkorn 5 Tdr. 3 Skpr. 2 Fdkr. 1 Alb. Ejendomsskyld 49,000 Kr. Brandassurance for Bygningerne 23,600 Kr. Areal 83 Tdr. Ld., deraf Ager 78, Overrislingseng 4, Have og Gaardsplads 1. Agermarken drives i en 7 Marksdrift: Havre, Kartoffler, Byg, Roer, Byg, Havre og 1aars Græs. Jordens Bonitet er lermuldet. Der holdes 20 Køer, 15 Stkr. Ungkvæg og Kalve og 2 Tyre af rød dansk Race, 5 Heste og 2 Plage. Sidste Aar solgtes c. 50 Grisesøer.

Fjællebrogaard ligger ved Ringsted-Køge Landevej, omtrent midt paa sine Jorder, som har deres største Udstrækning fra N. til S. Gaarden var tidligere Fæste under Stamhuset Giesegaard. Alle Bygningerne er af Grundmur med Tegtag paa Hovedb., Straatage paa Avlsb.

Stenmarksgaard, Kværkeby Sogn. Postforb. og St.: Kværkeby, hvortil c. 2 Km. Tlf. 1 over Kværkeby Central. Gaarden ligger c. 9 Km. fra Ringsted. Ejer: *Stamhuset Giesegaard*. Gaarden er bortforpagtet til *Hans Jørgen Hansen*, som tiltraadte Forpagtningen 1. April 1905; han er født i Alsted Sogn 30. Marts 1870 og gift med *Jensine Marie Jensen*, født samme Steds 12. April 1879.

Matr.-Nr. 1a af Fjællebro. Hartkorn 5 Tdr. 4 Skpr. Ejendomsskyld 40,000 Kr. Brandassurance for Bygningerne 20,524 Kr. Areal 96½ Td. Ld., deraf Ager 95½, Have og Gaardsplads 1. Agermarken drives i en 7 Marksdrift: Havre, Helbrak, Vintersæd, Roer, Byg og 2aars Græs. Jordens Bonitet er noget lermuldet. Der holdes 23 Køer, 19 Stkr. Ungkvæg og Kalve og 2 Tyre af rød dansk Race, 6 Heste, 5 Plage og Føl samt 5 Faar. Sidste Aar solgtes c. 55 Fedesvin.

Stenmarksgaard ligger meget smukt tæt V. for Ringsted-Køge Landevej, omgiven mod V. af Rosengaards Skove og mod S. af Giesegaard Skove. Før den nuværende Forpagter havde Hans Nielsen Gaarden i Forpagtning. — Bygningerne er opført 1887 efter Brand og er alle af Grundmur. Mod N. ligger den teglhængte Hovedb., Avlsb. har Straatage.

Toftgaard, Vigersted Sogn. Postforb. og St.: Borup, hvortil c. 6 Km. Gaarden ligger c. 10 Km. fra Ringsted. Ejer: *Niels Peter Larsen*, som overtog Gaarden 20. Oktbr. 1910, er født i Vigersted 27. Febr. 1880 og gift med *Christine Petersen*, født i Kværkeby 15. Maj 1888.

Matr.-Nr. 8b m. fl. af Vigersted. Hartkorn 4 Tdr. 4 Skpr. 2 Fdkr. ¼ Alb. Ejendomsskyld 35,000 Kr. Brandassurance for Bygningerne 16,800 Kr. Areal 40 Tdr. Ld., deraf Ager 39, Have og Gaardsplads 1. Agermarken drives i en 8 Marksdrift: Havre, delvis benyttet Brak, Vintersæd, Byg, Roer, Blandsæd og 2aars Græs. Jordens Bonitet er lermuldet. Der holdes 16 Køer, 8 Stkr. Ungkvæg og Kalve og 1 Tyr af rød dansk Race, 3 Heste og 2 Plage. Sidste Aar solgtes c. 40 Fedesvin.

Toftgaard er oprettet 1910 paa Jorder, som blev udskilt af Ejerens Fædrengaard. Bygningerne er af Grundmur med Skifertag paa Hovedb., Straatage paa Avlsb. Gaarden Beliggenhed i den rigt afvekslende, skovrige Egn er overmaade smuk.

Vesterskovgaard, Nordrup Sogn. Postforb.: Ringsted, og St.: Kværkeby, hvortil c. 6 Km. Tlf. 3 over Nordrup Central. Gaarden ligger c. 9 Km. fra Ringsted. Ejer: *Søren Aage Sørensen*, som overtog Gaarden 1. April 1908, er født i Mulstrup 15. Juli 1875 og gift med *Johanne Pedersen*, født i Gjerløv 21. Jan. 1879.

Matr.-Nr. 6a m. fl. af Nordrup. Hartkorn 8 Tdr. 1 Skp. 1 Fdkr. 2¼ Alb.



Vesterskovgaard.

Ejendomsskyld 46,000 Kr. Brandassurance for Bygningerne 23,990 Kr. Areal 80 Tdr. Ld., deraf Ager 74½, Mose 1½, Skov 3, Have og Gaardsplads 1. Agermarken drives i en 8 Marksdrift: Havre, benyttet Brak, Vintersæd, Byg, Roer, Havre og 2aars Græs. Jordens Bonitet er middelgod Lermuld paa Lerunderlag. Der holdes 28 Køer, 20 Stkr. Ungkvæg og Kalve og 1 Tyr af rød dansk Race, 6 Heste samt 3 Plage og Føl. Sidste Aar solgtes c. 70 Fedesvin.

Vesterskovgaard har sikkert Navn af, at dens lille Skov, hvis Bestand er Bøg og Gran, ligger NV. for Gaarden. Denne var tidligere Fæste under Stamhuset Giesegaard, men frikøbtes af Søren Andersen, som c. 1840 havde faaet Fæstet efter sin Fader, Anders Pedersen. 1884 gik Gaarden i Arv fra S. Andersen til hans Søn, Anders Sørensen, den nuværende Ejers Fader.

I den ø. Side af Gaardspladsen ligger Hovedb., opført 1884 af Grundmur. Avlsb., der er af Bindingsværk med Straatage, stammer fra 1850'erne, men er i Tidens Løb gentagne Gange blevne restaurerede. Petroleumsmotor er installeret.

Hyrdehøjsgaard, Nordrup Sogn. Postforb. og St.: Ringsted, hvortil c. 10 Km. Ejer: *Hans Peter Christoffersen*, som overtog Gaarden i Oktbr. 1894, er født i Sierslev 20. Jan. 1870 og gift med *Marie Petersen*, født i Sneslev 17. Novbr. 1864.

Matr.-Nr. 10a m. fl. af Nordrup. Hartkorn 6 Tdr. 6 Skpr. 2 Fdkr. 2½ Alb. Ejendomsskyld 35,000 Kr. Brandassurance for Hovedb. 5,425 Kr., for Avlsb. 12,828 Kr. Areal 78 Tdr. Ld., deraf Ager 76, Skov 1, Have og Gaardsplads 1. Agermarken drives i en 7 Marksdrift: Vintersæd efter Halvbrak, Roer, Byg, ½ Havre ½ Blandsæd og 2½aars Græs. Jordens Bonitet er dels god Lermuld, dels af lettere Beskaffenhed. Der holdes 22 Køer, 10 Stkr. Ungkvæg og Kalve

og 2 Tyre af rød dansk Race, 6 Heste, 1 Plag og 2 Faar. Sidste Aar solgtes c. 30 Fedesvin.

Hyrdehøjsgaard har Navn efter en V. for Gaarden liggende Grusbakke. Den var i sin Tid Fæste under Stamhuset Giesegaard og var gennem første Halvdel af for-



Hyrdehøjsgaard.

rige Aarhundrede bortfæstet til Jens Axelsen, der c. 1850 efterfulgtes af sin Søn, Niels Jensen; denne købte 1865 Gaarden til Arvefæste og afstod den 1890 til sin Svigersøn, R. M. Kolind, af hvem den nuværende Ejer har købt. — Gaarden ligger kønt paa det højeste Punkt af sine Jorder tæt V. for Giesegaard Skove. Hovedb., der ligger mod S., og den v. Længe er af Grundmur, de øvrige Avlsb. af Bindingsværk, alt tækket med Straa. — Gaardens kønne, lille Skov bestaar navnlig af Eg, Ask og Bøg.

Vedskovgaard, Nordrup Sogn. Postforb.: Ringsted, og St.: Kværkeby, hvortil c. 3½ Km. Tlf. 25 over Nordrup Central. Gaarden ligger c. 8 Km. fra Ringsted. Ejer: *Niels Peter Jensen*, som overtog Gaarden i Aug. 1909, er født i



Vedskovgaard.

Herning 15. Marts 1878 og gift med *Hansine Mariane Petersen*, født i Marstal 5. Febr. 1889.

Matr.-Nr. 11a m. fl. af Nordrup. Hartkorn 6 Tdr. 6 Skpr. 1 Fdkr. 1½ Alb. Ejendomsskyld 50,000 Kr. Brandassurance for Bygningerne 23,990 Kr. Areal

78 Tdr. Ld., deraf Ager 75, Mose $\frac{1}{2}$, Skov 1, Have og Gaardsplads $1\frac{1}{2}$. Agermarken drives i en 7 Marksdrift: benyttet Brak, Vintersæd, Byg, Roer, Havre og 2aars Græs. Jordens Bonitet er middelgod Lermuld paa Lerunderlag. Der holdes 30 Køer, 18 Stkr. Ungkvæg og Kalve og 2 Tyre af rød dansk Race, 6 Heste samt 4 Plage og Føl. Sidste Aar solgtes c. 60 Fedesvin.

Vedskovgaard ligger tæt V. for Vejen fra Nordrup til Kværkeby. I sin Tid var den Fæste under Stamhuset Giesegaard, blev saa købt til Arvefæste og ejedes paa denne Maade af Mads Jonas Petersen, som 1899 solgte den til Lars Daniel Hansen, af hvem den nuværende Ejer har købt for fire Aar senere at købe Gaarden til ren Ejendom. — Bygningerne er opført af Grundmur i Slutningen af 1890'erne; Laden er 27 M. lang og 19 M. dyb. Hovedb., der ligger mod S., har Stentag, Avlsb. Straatage. De faste Maskiner drives ved Husmølle.

Dybekjærgaard, Nordrup Sogn. Postforb. og St.: Ringsted, hvortil c. 10 Km. Tlf. 5 over Nordrup Central. Ejer: *Jørgen Christian Jensen*, som overtog Gaarden 1. April 1897, er født i Førslev 1. Marts 1855 og gift med *Maren Sofie Elisabeth Petersen*, født paa Ejendommen 5. Septbr. 1865.

Matr.-Nr. 12 af Nordrup. Hartkorn 7 Tdr. 2 Skpr. 3 Fdkr. $\frac{3}{4}$ Alb. Ejendoms-skyld 41,000 Kr. Brandassurance for Bygningerne c. 25,000 Kr. Areal 66 Tdr. Ld.,



Dybekjærgaard.

deraf Ager $63\frac{1}{2}$, Skov 1, Have og Gaardsplads $1\frac{1}{2}$. Agermarken drives i en 7 Marksdrift: benyttet Brak, Vintersæd, Byg, Roer, Havre og 2aars Græs. Jordens Bonitet er Lermuld paa Lerunderlag. Der holdes 22 Køer, 11 Stkr. Ungkvæg og Kalve og 3 Tyre af rød dansk Race, 5 Heste, 3 Plage og Føl samt 3 Faar. Sidste Aar solgtes c. 60 Fedesvin.

Dybekjærgaard, der ligger tæt N. for Nordrup, blev 1864 købt til Arvefæste af Christian Petersen, Svigerfader til den nuværende Ejer, som i 1914 købte Gaarden til ren Ejendom. — Den grundmurede, skifertækkede Hovedb. er opført 1882 i den s. Side af Gaardspladsen. Avlsb. er ældre Bindingsværkshuse med Straatage; den n. Længe, som er Lade, har den nuværende Ejer i 1907 udvidet betydeligt. — Kvægbesætningen er af fremragende Stamme og rummer mange højt præmierede Avlsdyr.

NØ. for Gaarden ligger paa dens Mark et gammelt Thingsted, hvori man i 1873 og 1883 gjorde store og værdifulde Fund af Oldsager fra Jernalderen, bl. a. Armbaand, Ringe og romerske Glassager, hvilke Fund blev indlemmede i Nationalmusæet i København.

Overgaard, Nordrup Sogn. Postforb. og St.: Ringsted, hvortil c. 5 Km. Ejer: *P. S. Jensen*, som overtog Gaarden 1. April 1901, er født i Silkeborg 5. Decbr. 1849 og gift med *Charlotte Vegener*, født i Sønderjylland 28. Maj 1850.

Matr.-Nr. 2 af Mulstrup. Hartkorn 7 Tdr. 3 Skpr. Ejendomsskyld 40,000 Kr. Brandassurance for Bygningerne c. 16,000 Kr. Areal 77 Tdr. Ld., deraf Ager 75, Mose 1, Have og Gaardsplads 1. Agermarken drives i en 7 Marksdrift: delvis benyttet Brak, Vintersæd, Byg, Roer, Havre og 2aars Græs. Jordens Bonitet er lermuldet. Der holdes 18 Køer, 18 Stkr. Ungkvæg og Kalve og 2 Tyre af rød

dansk Race samt 5 Heste. Sidste Aar solgtes kun c. 10 Fedesvin, da Svinebesætningen var angrebet af Rødsyge.

Overgaard, der tidligere var Fæste under Ringsted Kloster, ligger i Mulstrup og er dels af Grundmur, dels af Bindingsværk, tækket med Straa. Hovedb. ligger mod S.

Lillevangsgaard, Nordrup Sogn. Postforb. og St.: Ringsted, hvortil c. 5 Km. Tlf. 35 over Nordrup Central. Ejer: *Christian Nielsen*, som overtog Gaarden 1. April 1890, er født paa Ejendommen 9. Juni 1864 og gift med *Anna Kirstine Nielsen*, født i Sigersted 4. Maj 1865.

Matr.-Nr. 5 m. fl. af Mulstrup. Hartkorn 7 Tdr. 1 Skp. 2 Alb. Ejendoms-skyld 37,000 Kr. Brandassurance for Hovedb. 6,510 Kr., for Avlsb. 12,160 Kr. Areal 60½ Td. Ld., deraf Ager 53½, Eng 4, Mose 1½, Have og Gaardsplads 1½. Agermarken drives i en 7 Marksdrift: benyttet Brak, Vintersæd, Roer, Byg, Havre og 2aars Græs. Jordens Bonitet er dels lermuldet, dels mere letmuldet. Der holdes 19 Køer, 13 Stkr. Ungkvæg og Kalve og 2 Tyre af rød dansk Race, 4 Heste og 2 Plage. Sidste Aar solgtes c. 40 Fedesvin.

Lillevangsgaard ligger i Mulstrup By i den ø. Side af sine jævne, gode Jorder. I gammel Tid var den Fæste under Ringsted Kloster. Bygningerne er opført i 1900, dels af Grundmur, dels af Bindingsværk, tækkede med Cementsten og Straa. Hovedb. ligger mod Ø. — Kvægbesætningen har gennem mange Aar hævdet en frem-skudt Plads paa Egnens og Amtets Dyrskuer.

Kildegaard, Nordrup Sogn. Postforb. og St.: Ringsted, hvortil c. 5 Km. Tlf. 29 over Hjælmsø Central. Ejer: *Søren Larsen*, som overtog Gaarden i Marts 1887, er født paa Ejendommen 23. Decbr. 1854.



Kildegaard.

Matr.-Nr. 6a m. fl. af Mulstrup. Hartkorn 6 Tdr. 6 Skpr. 2 Alb. Ejendoms-skyld 43,500 Kr. Brandassurance for Bygningerne 24,125 Kr. Areal 56 Tdr. Ld., deraf Ager 53, Eng ½, Græsningsjord 1½, Have og Gaardsplads 1. Agermarken drives i en 7 Marksdrift: benyttet Brak, Vintersæd, Byg, Roer, Havre og 2aars Græs. Jordens Bonitet er god, frugtbar Lermuld. Der holdes 21 Køer, 10 Stkr. Ungkvæg og Kalve og 1 Tyr af rød dansk Race, 5 Heste og 1 Plag. Sidste Aar solgtes c. 50 Fedesvin.

Kildegaard var i sin Tid Fæste under Ringsted Kloster. Senere tilhørte den Lars Svendsen, som 1852 efterfulgtes af sin Svigersøn, Lars Hansen, hvis Enke ægtede Lars Sørensen, hvem hun ogsaa overlevede, hvorefter hun i 1887 skødede Gaarden til deres Søn, den nuværende Ejer. — Bygningerne er opført 1889 af Grundmur. Hovedb., der ligger mod Ø., har Skifertag, Avlsb. Straatage; i Staldene findes brandfrie Lofter.

Kildegaard Kvægbesætning er af gammel, anerkendt Stamme. Den har gennem mange Aar høstet høj Anerkendelse overalt, hvor den har været udstillet, og der er fra den udgaaet mange kostbare Avlsdyr til andre Besætninger.

Egedesgaard, Nordrup Sogn. Postforb. og St.: Ringsted, hvortil c. 6 Km. Ejer: *Christoffer Rasmussen*, som overtog Gaarden i 1887, er født i Taastrup 21. Maj 1847 og gift med *Agnete Bidstrup*, født paa Bornholm 7. Marts 1868.

Matr.-Nr. 9a af Mulstrup. Hartkorn 5 Tdr. 7 Skpr. 2½ Alb. Ejendoms-skyld 38,000 Kr. Brandassurance for Bygningerne c. 18,000 Kr. Areal 76 Tdr. Ld.; deraf Ager 74, Mose 1, Have og Gaardsplads 1. Agermarken drives i en 7 Marksdrift: Helbrak, Vintersæd, Byg, Havre og 3aars Græs. Jordens Bonitet er dels lermuldet, dels af noget lettere Beskaffenhed. Der holdes 17 Køer, 9 Stkr. Ungkvæg og Kalve og 1 Tyr af rød dansk Race, 5 Heste, 1 Plag og 3 Faar. Sidste Aar solgtes c. 50 Fedesvin.

Egedesgaard, der tidligere var Fæste under Ringsted Kloster, ligger ved Vejen fra Mulstrup til Nordrup og er dels af Grundmur, dels af Bindingsværk. Laden er en Bræddebygning. Hovedb. ligger mod S.

Klippedegaard, Nordrup Sogn. Postforb.: Ringsted, og St.: Kværkeby, hvortil c. 6 Km. Tlf. 27 over Nordrup Central. Gaarden ligger c. 11 Km. fra Ringsted. Ejer: *Stamhuset Giesegaard*. Gaarden er bortforpagtet til *Frederik Jensen*, som tiltraadte Forpagtningen 1. April 1907; han er født i Kyringe 18. Jan. 1876 og gift med *Maren Nielsen*, født paa Ejendommen 29. Juli 1879.



Klippedegaard.

Matr.-Nr. 3a m. fl. af Klippede. Hartkorn 7 Tdr. 5 Skpr. 2½ Alb. Ejendoms-skyld 37,000 Kr. Brandassurance for Bygningerne c. 12,000 Kr. Areal 100 Tdr. Ld., deraf Ager 69, Græsningsjord 30, Have og Gaardsplads 1. Agermarken drives i en 7 Marksdrift: Vintersæd efter Halvbrak, Roer, Havre, Byg og 2½aars Græs. Jordens Bonitet er ret letmuldet. Der holdes 20 Køer, 25 Stkr. Ungkvæg og Kalve og 1 Tyr af rød dansk Race, 6 Heste og 2 Plage. Sidste Aar solgtes c. 80 Fedesvin.

Klippedegaard har den nuværende Forpagter overtaget efter sin Svigerfader, Hans Nielsen, der 1877 havde faaet den efter sin Fader, Niels Jørgensen. Gaarden ligger ganske kønt i Klippede By med Udsigt mod N. til Giesegaard Skove. De jævne, gode Jorder strækker sig mod S. Hovedb. er opført 1836 af Grundmur med Straatag i den ø. Side af Gaardspladsen. Avlsb. er af Bindingsværk med Straatage. Kostalden og en stor Hjælm er opført 1907. De faste Maskiner drives ved en Petroleumsmotor, som tillige driver et lille, elektrisk Anlæg, der forsyner Gaarden med Lys.

Langagergaard, Farringløse Sogn. Postforb. og St.: Ringsted, hvortil c. 9 Km. Ejer: *Hans Chr. Mogensen*, som overtog Gaarden 15. Febr. 1889, er født i Ringsted Landsogn 13. Aug. 1858 og gift med *Mette Kirstine Jacobsen*, født i Aarløse 23. April 1858.

Matr.-Nr. 3a af Farringløse. Hartkorn 7 Tdr. 1 Fdkr. Ejendomsskyld 39,000 Kr. Brandassurance for Hovedb. 8,075 Kr., for Avlsb. 11,145 Kr. Areal 62 Tdr. Ld., deraf Ager 59, Mose 2, Have og Gaardsplads 1. Agermarken drives i en 8 Marks-

drift: delvis benyttet Brak, Vintersæd, Blandsæd, $\frac{1}{2}$ Roer $\frac{1}{2}$ Græs, $\frac{1}{2}$ Blandsæd $\frac{1}{2}$ Byg, Havre og 2aars Græs. Jordens Bonitet er dels god Lermuld, dels af noget lettere Beskaffenhed. Der holdes 17 Køer, 12 Stkr. Ungkvæg og Kalve og 2 Tyre af rød dansk Race, 5 Heste og 2 Plage. Sidste Aar solgtes c. 45 Fedesvin.

Langagergaard blev 1853 købt fri fra Fæste under Hovedgaarden Eskildstrup af Jens Nielsen, hvis Søn, Hans Jensen, døde tidligt, hvorefter hans Enke ægtede den nuværende Ejer. Gaarden ligger ved Vejen fra Tvindelstrup til Farringløse (gl. Form »Farendløse«, »Farindløse« og »Fardeløse«) og er opført efter Brand i 1870'erne af Grundmur. Den skiftertækkede Hovedb. ligger mod S., Avlsb. har Straatage. — Saavel i Heste-, som i Kvægbesætningen findes flere fortrinlige, præmierede Avlsdyr.



Langagergaard.

I Farringløse laa forud en større Gaard. I Ringsted Kirke ligger begravet Fru Bente der fra. Paa denne Gaard boede i det 15. Aarhundrede den sjællandske Adelslægt Gammel, nemlig Henrik Gammel 1407 og 1440 og Per Gammel 1451.

Ejlekjærgaard, Farringløse Sogn. Postforb. og St.: Ringsted, hvortil c. 10 Km. Tlf. 29 over Nordrup Central. Ejer: *Niels Nielsen*, som overtog Gaarden i Novbr. 1902, er født paa Ejendommen 14. Maj 1874 og gift med *Anna Jensen*, født i Farringløse 19. Novbr. 1876.

Matr.-Nr. 4a af Farringløse. Hartkorn 7 Tdr. 1 Skp. 2 Fdkr. 2 $\frac{1}{2}$ Alb. Ejendomsskyld 48,000 Kr. Brandassurance for Bygningerne c. 24,000 Kr. Areal 88 $\frac{1}{2}$ Td. Ld., deraf Ager 82 $\frac{1}{2}$, Mose 4 $\frac{1}{2}$, Have og Gaardsplads 1 $\frac{1}{2}$. Agermarken drives i en 7 Marksdrift: benyttet Brak, Vintersæd, Byg, Roer, Havre og 2aars Græs. Jordens Bonitet er let lermuldet. Der holdes 29 Køer, 15 Stkr. Ungkvæg og Kalve og 2 Tyre af rød dansk Race, 6 Heste og 1 Plag. Sidste Aar solgtes c. 140 Fedesvin.

Ejlekjærgaard var i sin Tid Fæste under Eskildstrup, men blev 1854 købt fri af den nuværende Ejers Bedstefader, Niels Nielsen. Gaarden ligger c. 1 Km. NV. for Farringløse og er dels af Grundmur, dels af Bindingsværk. Hovedb. ligger mod Ø. Petroleumsmotor er installeret. — Kvægbesætningen er af fremragende, anerkendt Stamme.

Mølleaasgaard, Farringløse Sogn. Postforb. og St.: Ringsted, hvortil c. 10 Km. Tlf. 14 over Nordrup Central. Ejerinde: Enkefru *Anna Marie Jensen*, f. *Jørgensen*, som overtog Gaarden i 1901 ved sin Mands, *Peder Jensens* Død, er født i Gierslev 17. Septbr. 1853.

Matr.-Nr. 7a af Farringløse. Hartkorn 6 Tdr. $\frac{3}{4}$ Alb. Ejendomsskyld 38,000 Kr. Brandassurance for Hovedb. 6,075 Kr., for Avlsb. 14,790 Kr. Areal 60 Tdr. Ld., deraf Ager 58, Mose 1, Have og Gaardsplads 1. Agermarken drives i en 7 Marksdrift: delvis benyttet Brak, Vintersæd, Byg, Roer, Havre og 2aars Græs. Jordens

Bonitet er lermuldet. Der holdes 20 Køer, 11 Stkr. Ungkvæg og Kalve og 2 Tyre af rød dansk Race, 5 Heste og 2 Plage. Sidste Aar solgtes c. 90 Fedesvin.

Mølleaasgaard blev i 1864 købt til Arvefæste under Stamhuset Giesegaard og i 1914 til ren Ejendom. Bygningerne er opført efter Ildsvaade 1905 og er alle af Grundmur. Hovedb., der ligger mod V., har Skifertag, Avlsb. er forsynede med $1\frac{1}{4}$ M. høj, muret Trimpel og Paptage.

Kjærsgaard, Farringløse Sogn. Postforb. og St.: Ringsted, hvortil c. 9 Km. Tlf. 4 over Nordrup Central. Ejer: *Anders Chr. Nielsen*, som overtog Gaarden 1. April 1883, er født paa Ejendommen 13. Febr. 1856 og gift med *Hansine Marie Larsen*, født i Almstoftø 4. Juli 1862.

Matr.-Nr. 2a m. fl. af Tvindelstrup. Hartkorn 7 Tdr. 2 Skpr. 1 Fdkr. $2\frac{1}{4}$ Alb. Ejendomsskyld 46,000 Kr. Brandassurance for Hovedb. 9,378 Kr., for Avlsb. 16,780 Kr. Areal 60 Tdr. Ld., deraf Ager 59, Have og Gaardsplads 1. Agermarken drives i en 6 Marksdrift: Vintersæd, Byg, Roer, Blandsæd, Havre og 1aars Græsmark. Jordens Bonitet er god Lermuld paa Lerunderlag. Der holdes 20 Køer,



Kjærsgaard.

10 Stkr. Ungkvæg og Kalve og 1 Tyr af rød dansk Race, 5 Heste og 1 Plag. Sidste Aar solgtes c. 55 Fedesvin.

Kjærsgaard var forudm Fæste under Hovedgaarden Sørup. Senere tilhørte den Anders Christiansen, som i 1847 efterfulgtes af sin Søn, Niels Jacob Andersen, den nuværende Ejers Fader. — Gaarden ligger i Tvindelstrup med 42 Tdr. Ld. af sine Jorder samlede omkring sig, medens Resten er fraliggende indenfor mindre Afstande mod Ø. Hovedb., der ligger mod V., er opført 1903 af Grundmur med Skifertag. Avlsb. er opført efter Brand 1910 ligeledes af Grundmur, forsynet med $1\frac{3}{4}$ M. høj, muret Trimpel og Paptage. De faste Maskiner drives ved Petroleumsmotor. — Gaarden ligger højt og kønt med vid Udsigt over den omliggende Egn.

Lindegaard, Farringløse Sogn. Postforb. og St.: Ringsted, hvortil c. 9 Km. Tlf. 31 over Hjelmsø Central. Ejer: *Lars Jensen*, som overtog Gaarden 1. Septbr. 1889, er født i Nordrup 5. Novbr. 1858 og gift med *Karen Anna Rasmussen*, født i Baldersbrønde i Taastrup Sogn 16. Oktbr. 1863.

Matr.-Nr. 3a af Tvindelstrup. Hartkorn 5 Tdr. 7 Skpr. 1 Fdkr. $2\frac{1}{4}$ Alb. Ejendomsskyld 43,000 Kr. Brandassurance for Bygningerne 23,850 Kr. Areal 65 Tdr. Ld., deraf Ager 59, Græsningsjord 5, Have og Gaardsplads 1. Af Agermarken drives 51 Tdr. Ld. i en 7 Marksdrift: Vintersæd efter Halvbrak, Byg, Roer, Havre og $2\frac{1}{2}$ aars Græs; 8 Tdr. Ld. anvendes til Frøavl. Jordens Bonitet er dels lermuldet, dels lettere muldet. Der holdes 24 Køer, 13 Stkr. Ungkvæg

og Kalve og 5 Tyre af rød dansk Race, 4 Heste og 1 Plag. Sidste Aar solgtes c 70 Fedesvin.

L i n d e g a a r d ligger i Tvindelstrup med sine ret jævne Jorder samlede mod N. og Ø. Den var i gamle Dage Fæste under Sørup, men tilhørte senere Peder Olsen, som efterfulgtes af sin Søn, Hans Pedersen, hvis Enke ægtede Søren Larsen, af hvem den nuværende Ejer har købt. — Den skiftertækkede Hovedb. er opført 1890 af Grundmur i den n. Side af Gaardspladsen. Avlsb. er af Grundmur, tækkede med Pukkelpalader.



Lindegaard.

Kvægbesætningen har gennem en lang Aarrække hævdet en smuk Plads mellem de mest anerkendte Stammer; den har ved Dyrskuerne vundet mange meget høje Præmier, og der er i Aarenes Løb solgt et stort Antal kostbare Avlsdyr til Foreninger og Private.

Horsholtgaard, Veterslev Sogn. Postforb. og St.: Ringsted, hvortil c. 8 Km. Tlf. 7 over Veterslev Central. Ejer: *Karl Jensen*, som overtog Gaarden 4. Maj 1900, er født i Sandby 16. Juni 1874 og gift med *Sofie Andersen*, født i Veterslev 11. Oktbr. 1877.

Matr.-Nr. 15a af Veterslev. Hartkorn 5 Tdr. 4 Skpr. 2 Fdkr. 1¼ Alb. Ejendomsskyld 40,000 Kr. Brandassurance for Hovedb. 8,000 Kr., for Avlsb. 16,000 Kr. Areal 49½ Td. Ld., deraf Ager 40½, Eng 7, Have og Gaardsplads 2. Agermarken drives i en 7 Marksdrift: benyttet Brak, Vintersæd, Roer, Byg, Havre og 2aars Græs. Jordens Bonitet er lermuldet. Der holdes 26 Køer 7 Stkr. Ungkvæg og Kalve og 1 Tyr af rød dansk Race, 4 Heste samt 3 Plage og Føl. Sidste Aar solgtes c. 50 Fedesvin.

Horsholtgaard skal i umindelige Tider have været Selveje. Gaarden ligger c. 2 Km. NV. for Veterslev, omgivet af sine noget bakkede Jorder. Alle Bygningerne er opført i 1902 af Grundmur. Den stentækkede Hovedb. ligger mod S. Avlsb. har Straatage. De faste Maskiner drives ved Petroleumsmotor. — Engen er fraliggende ved Susaaen, af hvilken den hver Vinter oversvømmes.

Bybjerggaard, Hømb Sogn. Postforb. og St.: Ringsted, hvortil c. 6 Km. Ejer: *Marius Hansen*. Gaarden er bortforpagtet til *Lars Larsen*, som tiltraadte Forpagtningen 1. Maj 1908; han er født i Veterslev 26. Novbr. 1882 og gift med *Emma Nielsen*, født i Torped 1. Oktbr. 1881.

Matr.-Nr. 13 af Hømb. Hartkorn 8 Tdr. ¾ Alb. Ejendomsskyld 44,000 Kr. Brandassurance for Bygningerne c. 20,000 Kr. Areal 65 Tdr. Ld., deraf Ager 64, Have og Gaardsplads 1. Agermarken drives i en 7 Marksdrift: Helbrak, Vintersæd, Byg, Roer, Havre og 2aars Græs. Jordens Bonitet er god, lerblandet Muld

paa Lerunderlag. Der holdes 26 Køer, 9 Stkr. Ungkvæg og Kalve og 2 Tyre af rød dansk Race, 6 Heste samt 3 Plage og Føl. Sidste Aar solgtes c. 70 Fedesvin og c. 25 Maanedsgriise.

Bybjerggaard har saa langt tilbage, man ved Besked, været Selveje. Den nuværende Ejer har faaet Gaarden i 1913 som Arv efter sin Farbroder, Peter Hansen, hvis Slægt den gennem flere Generationer har tilhørt. — Hovedb. er opført c. 1850 af Bindingsværk i den n. Side af Gaardspladsen, Avlsb. er nyere og af Grundmur, alle Bygningerne har Straatage. — Jorderne ligger samlede hovedsagelig Ø. for Gaarden over et ret jævnt og bekvemt Terræn.

Øllemosegaard, Hømb Sogn. Postforb. og St.: Ringsted, hvortil c. 5 Km. Ejer: *Svend Kristiansen*, som overtog Gaarden i Marts 1904, er født i Gandløse 17. April 1857 og gift med *Bertha Christine Henriksen*, født i Sandby 31. Jan. 1862.

Matr.-Nr. 14a m. fl. af Hømb. Hartkorn 6 Tdr. 5 Skpr. $\frac{1}{2}$ Alb. Ejendoms-skyld 36,000 Kr. Brandassurance for Hovedb. 4,400 Kr., for Avlsb. 14,409 Kr. Areal 64 Tdr. Ld., deraf Ager 52 $\frac{1}{2}$, Eng 1 $\frac{1}{2}$, Mose 9, Have og Gaardsplads 1. Agermarken drives i en 7 Marksdrift: benyttet Brak, Vintersæd, Byg, Roer, Havre og 2aars Græs. Jordens Bonitet er Lermuld paa Lerunderlag. Der holdes 19 Køer, 11 Stkr. Ungkvæg og Kalve og 1 Tyr af rød dansk Race, 4 Heste og 2 Plage. Sidste Aar solgtes c. 65 Fedesvin.

Øllemosegaard skal være gammelt Selveje. Den tilhørte gennem første Halvdel af forrige Aarhundrede Ole Rasmussen, hvis Enke senere ægtede Lars Larsen, der 1897 solgte til Herman Jensen, af hvem den nuværende Ejer har købt. — Gaarden ligger c. 1 Km. Ø. for Hømb, omgivet af sine let bølgeformede Jorder. Hovedb., som delvis er af Bindingsværk, ligger mod Ø., opført 1853. Avlsb. er af Grundmur og stammer fra c. 1870. Alle Bygningerne har Straatage.

Almstofte Møllegaard, Sneslev Sogn. Postforb. og St.: Ringsted, hvortil c. 9 Km. Tlf. 10 over Hjælmsø Central. Ejer: *Hans Larsen Hansen*, som overtog Gaarden 1. Aug. 1909, er født i Hastrup 27. April 1887 og gift med *Beate Marie Sørensen*, født i Strøby 12. Febr. 1885.



Almstofte Møllegaard.

Matr.-Nr. 2a af Almstofte. Hartkorn 7 Tdr. 4 Skpr. 1 Fdkr. 1 $\frac{1}{4}$ Alb. Ejendoms-skyld 40,000 Kr. Brandassurance for Hovedb. 7,820 Kr., for Avisb. 12,154 Kr. Areal 75 Tdr. Ld., deraf Ager 67 $\frac{1}{2}$, Eng 6, Have og Gaardsplads 1 $\frac{1}{2}$. Agermarken drives i en 8 Marksdrift: Havre, Helbrak, Vintersæd, Roer, Byg, Blandsæd og 2aars Græs. Jordens Bonitet er noget letmuldet. Der holdes 24 Køer, 20 Stkr. Ungkvæg og Kalve og 2 Tyre af rød dansk Race, 6 Heste samt 3 Plage og Føl. Sidste Aar solgtes c. 85 Fedesvin.

Almstofte Møllegaard har Navn af, at der i tidligere Tider hørte en Vandmølle til Gaarden. Den har været Fæste under Hovedgaarden Sørup, men tilhørte

senere Mads Larsen og efter ham hans Søn, Lars Madsen, der 1860 efterfulgtes af sin Søn, Mads Larsen, af hvem den nuværende Ejer har købt.

Gaarden ligger i Almstofte med sine Jorder strakt ud mod SV. over et noget bakket Terræn, der falder mod S. ned til Susaaen. Den teglhængte Hovedb. er opført 1862 af Grundmur i den s. Side af Gaardspladsen. Omtrent samtidig er Avlsb. opført dels af Granit, dels af Bindingsværk med Straatage. De faste Maskiner drives ved Petroleumsmotor.

Aar 1320 nævnes Hastanus af Almstofte.

Enghavegaard, Sneslev Sogn. Postforb. og St.: Ringsted, hvortil c. 9 Km. Ejer: *Christen Søren Larsen*, som overtog Gaarden i Novbr. 1895, er født paa Ejendommen 15. Maj 1862 og gift med *Anna Olsen*, født i Haugbyrd 4. Juni 1866.

Matr.-Nr. 3 m. fl. af Almstofte. Hartkorn 7 Tdr. 6 Skpr. 1 Fdkr. $\frac{1}{4}$ Alb. Ejendomsskyld 40,000 Kr. Brandassurance for Hovedb. 6,615 Kr., for Avlsb. 10,692 Kr.; desuden for en Fodermesterbolig 1,600 Kr. Areal 78 Tdr. Ld., deraf Ager 69, Græsningsjord 8, Have og Gaardsplads 1. Agermarken drives i en 6 Marksdrift: Helbrak, Vintersæd, $\frac{1}{2}$ Roer $\frac{1}{2}$ Byg, Havre og 2aars Græs. Jordens Bonitet er dels god Lermuld, dels moseagtig Jord. Der holdes 19 Køer, 13 Stkr. Ungkvæg og Kalve og 1 Tyr af rød dansk Race, 5 Heste, 2 Plage og 2 Faar. Sidste Aar solgtes c. 50 Fedesvin.



Enghavegaard.

Enghavegaard har i sin Tid været Fæste under Sørup. Senere tilhørte den Christen Christensen og gik c. 1850 i Arv til hans Dattersøn, Hans Larsen, den nuværende Ejers Fader. — Gaarden ligger i Almstofte med sin Jorder samlede mod N. og V. Bygningerne er af Bindingsværk med Undtagelse af Svinestalden, der er opført 1887 af Grundmur, og de har alle Straatage. Hovedb. ligger mod N.

Damsgaard, Sneslev Sogn. Postforb. og St.: Ringsted, hvortil c. 9 Km. Ejer: *Frederik Johansen*, som overtog Gaarden 1. Maj 1876, er født paa Ejendommen 9. Jan. 1849 og gift med *Ane Margrethe Hermansen*, født i Vетterslev 24. Aug. 1855.

Matr.-Nr. 5 af Almstofte. Hartkorn 6 Tdr. 7 Skpr. 3 Fdkr. $\frac{1}{4}$ Alb. Ejendomsskyld 38,000 Kr. Brandassurance for Hovedb. 7,000 Kr., for Avlsb. 15,000 Kr. Areal 69 Tdr. Ld., deraf Ager 48, Græsningsjord 20, Have og Gaardsplads 1. Agermarken drives i en 7 Marksdrift: Havre, delvis benyttet Brak, Vintersæd, Byg, Roer, Blandsæd og 1aars Græs. Jordens Bonitet er middelgod Lermuld paa Lerunderlag. Der holdes 21 Køer, 8 Stkr. Ungkvæg og Kalve og 1 Tyr af rød dansk Race, 4 Heste og 2 Plage. Sidste Aar solgtes c. 35 Fedesvin og c. 100 Maanedsgriese.

Damsgaard ligger ved Vejen fra Sneslev til Almstofte, omgivet af sine jævne Jorder, som har svagt Hovedfald mod Ø. Den var i sin Tid Fæste under Sørup. Kort før 1700 tilhørte den Niels Nielsen, hvis Enke ægtede Hans Hansen, som overlevedes af sin anden Hustru, der 1839 blev gift med den nuværende Ejers Fader, Johan Frederik Christiansen.

Indtil 1911 laa Gaarden inde i Almstofte By, men brændte da og udflyttedes til sin nuværende Plads, hvor den opførtes helt af Grundmur. Hovedb. ligger frit mod V. og har Stentag, Avlsb. Straatage. De faste Maskiner drives ved Petroleumsmotor.

Toftegaard, Almstofte Sogn. Postforb. og St.: Ringsted, hvortil c. 10 Km. Ejer: *Christian Christoffer Hansen*, som overtog Gaarden 1. Jan. 1904, er født i Haslev 12. Febr. 1851 og gift med *Maren Sofie Hansen*, født i Testrup 4. Oktbr. 1858.

Matr.-Nr. 6 af Almstofte. Hartkorn 7 Tdr. 1 Skp. 2 Fdkr. $\frac{1}{4}$ Alb. Ejendoms-skyld 37,000 Kr. Brandassurance for Bygningerne c. 17,600 Kr. Areal 65 Tdr. Ld., deraf Ager 59, Eng 5, Have og Gaardsplads 1. Agermarken drives i en 8 Marksdrift: Havre, benyttet Brak, Vintersæd, Roer, Byg, Blandsæd og 2aars Græs. Jordens Bonitet er god Lermuld paa Lerunderlag. Der holdes 18 Køer, 6 Stkr. Ungkvæg og Kalve og 1 Tyr af rød dansk Race, 5 Heste og 2 Plage. Sidste Aar solgtes c. 50 Fedesvin.



Toftegaard.

Toftegaard, der tidligere har været Fæste under Sørup, har den nuværende Ejer købt ved Mageskifte af sin Svigersøn, Lars Peter Larsen, som selv Aaret forud havde mageskiftet sig den til fra Niels Frederiksen. — Gaarden ligger højt og kønt i Almstofte med vid Udsigt over Egnen navnlig mod V. Jorderne strækker sig mod S. og Ø. over et noget bakket Terræn. Bygningerne er af Grundmur, opførte 1911 efter Brand. Hovedb., der ligger mod Ø., har Tegltag, Avlsb. 2 M. høj Trimpel med Paptage. Udenfor den egentlige Gaardplan er bygget en rummelig Hjælm.

Havrebjerggaard, Sneselev Sogn. Postforb. og St.: Ringsted, hvortil c. 9 Km. Tlf. 1 over Hjælmsø Central. Ejer: *Peter Christian Liebst*, som overtog Gaarden 12. April 1888, er født i Veterslev 4. Decbr. 1857 og gift med *Christine Jacobsen*, født i Farringløse 11. Juli 1864.

Matr.-Nr. 6 m. fl. af Hjælmsømagle. Hartkorn 7 Tdr. 7 Skpr. 2 Fdkr. 2 Alb. Ejendomsskyld 44,000 Kr. Brandassurance for Hovedb. 8,360 Kr., for Avlsb. 13,235 Kr. Areal 68 Tdr. Ld., deraf Ager 66 $\frac{1}{2}$, Mose $\frac{1}{2}$, Have og Gaardsplads 1. Agermarken drives i en 7 Marksdrift: delvis benyttet Brak, Vintersæd, Byg, $\frac{1}{2}$ Roer $\frac{1}{2}$ Staldfoder, Havre og 2aars Græs. Jordens Bonitet er god, frugtbar Lermuld paa Lerunderlag. Der holdes 22 Køer, 12 Stkr. Ungkvæg og Kalve og 1 Tyr af rød dansk Race, 5 Heste, 2 Plage og 3 Faar. Sidste Aar solgtes c. 55 Fedesvin.

Havrebjerggaard blev 1797 købt fri fra Fæste under Hovedgaarden Tybjerggaard. Senere tilhørte den Hans Christiansen og efter ham hans Søn, Christian Hansen, hvis Enke 1864 ægtede Ludvig Groth, af hvem den nuværende Ejer har købt.

Gaarden ligger i Hjælmsømagle i den n. Side af sine Jorder, af hvilke dog 14 Tdr. Ld. er fraliggende c. $\frac{1}{2}$ Km. mod V. Den hyggelige, teglhængte Hovedb. er opført 1864 af Grundmur i den n. Side af Gaardspladsen, omgivet mod N. og Ø. af

Haven. De to Sidelænger er Bindingsværk, men i 1907 er bygget en ny Staldlænge af Grundmur med ildfaste Lofter. Udenfor den egentlige Gaardplan ligger to Svine-



Havrebjerggaard.

stalde og et Materialhus. Alle Avlsb. har Straatage. — Baade i Heste- og Kvægbesætningen findes flere udmærkede og præmierede Avlsdyr.

Stubbegaard, Sneslev Sogn. Postforb. og St.: Ringsted, hvortil c. 9 Km. Tlf. 5 over Hjælmsø Central. Ejer: *Jens Chr. Jensen*, som overtog Gaarden i April 1886, er født paa Stenlundsgaard 31. Oktbr. 1860 og gift med *Berthine Kirstine Møller*, født i Gammelby paa Lolland 11. April 1857.

Matr.-Nr. 11a m. fl. af Hjælmsømagle. Hartkorn 6 Tdr. 3 Skpr. 3 Fdkr. 1 Alb. Ejendomsskyld 42,000 Kr. Brandassurance for Hovedb. 6,048 Kr., for Avlsb. 13,342 Kr.; desuden for en Fodermesterbolig 2,000 Kr. og for en Mølle 1,250 Kr. Areal 72 Tdr. Ld., deraf Ager 63, Mose 1, Græsningsjord 7, Have og Gaardsplads 1. Agermarken drives i en 8 Marksdrift: delvis benyttet Brak, ½ Vintersæd ½ Roer, Byg, 1aars Græs, ½ Roer ½ Havre, Blandsæd og 2aars Græs. Jordens Bonitet er dels ler-, dels letmuldet. Der holdes 22 Køer, 12 Stkr. Ungkvæg og Kalve og 1 Tyr af rød dansk Race, 6 Heste, 1 Plag og 4 Faar. Sidste Aar solgtes c. 40 Fedesvin.

Stubbegaard var i sin Tid Fæste under det 1796 nedlagte Baroni Conradsborg, hvis Hovedsæde var Hovedgaarden Sørup. Gaarden ligger i Hjælmsømagle i den s. Side af sine Jorder. Hovedb. ligger i den v. Side af Gaardspladsen.

P. Jensens Gaard i Fredsgaarde, Sneslev Sogn. Postforb. og St.: Ringsted, hvortil c. 9 Km. Tlf. 20 over Hjælmsø Central. Ejer: *Peder Jensen*, som overtog Gaarden 6. Marts 1896, er født i Fredsgaarde 21. Septbr. 1858.

Matr.-Nr. 1a af Fredsgaarde. Hartkorn 7 Tdr. 4 Skpr. 1 Fdkr. 1½ Alb. Ejendomsskyld 37,000 Kr. Brandassurance for Hovedb. 7,341 Kr., for Avlsb. 8,815 Kr. Areal 62½ Td. Ld., deraf Ager 51½, Eng 10, Have og Gaardsplads 1. Agermarken drives i en 6 Marksdrift: delvis benyttet Brak, Vintersæd, Byg, Havre og 2aars Græs. Jordens Bonitet er god, dyb Muld, overvejende paa Lerunderlag. Der holdes 17 Køer, 6 Stkr. Ungkvæg og Kalve og 1 Tyr af rød dansk Race samt 5 Heste. Sidste Aar solgtes c. 40 Fedesvin.

Gaarden blev 1853 for 6,300 Rbdl. købt fri fra Fæste under Eskildstrup af Rasmus Hansen; af ham har den nuværende Ejer købt. Gaarden ligger ved Ringsted-Haslev Landevej og er opført 1868. Hovedb., der ligger mod S., og Staldlængen er af Grundmur, de øvrige Bygninger af Bindingsværk, alt tækket med Straa. — Gaardens Jorder strækker sig navnlig mod N. og S. over et noget bølgeformet Terræn.

Hanhøjsgaard, Sneslev Sogn. Postforb. og St.: Ringsted, hvortil c. 10 Km. Ejer: *Lars Chr. Jensen*, som overtog Gaarden i Novbr. 1879, er født paa Ejendommen 23. Marts 1854 og gift med *Ane Kirstine Petersen*, født i Tvindelstrup 12. Septbr. 1859.

Matr.-Nr. 3a m. fl. af Fredsgaarde. Hartkorn 7 Tdr. 7 Skpr. 1 Fdkr. $\frac{1}{4}$ Alb. Ejendomsskyld 45,000 Kr. Brandassurance for Bygningerne 21,750 Kr. Areal 84 $\frac{1}{2}$ Td. Ld., deraf Ager 73 $\frac{1}{2}$, Eng 5, Græsningsjord 2 $\frac{1}{2}$, Veje og Grave 2, Have og Gaardsplads 1 $\frac{1}{2}$. Agermarken drives i en 6 Marksdrift: Brak, $\frac{1}{2}$ Vintersæd $\frac{1}{2}$ Roer, Byg, Havre og 2aars Græs. Jordens Bonitet er dels lermuldet, dels af noget lettere Beskaffenhed. Der holdes 24 Køer, 9 Stkr. Ungkvæg og Kalve og 2 Tyre af rød dansk Race, 6 Heste, 2 Plage og 4 Faar. Sidste Aar solgtes c. 55 Fedesvin.

Hanhøjsgaard, der i sin Tid har været Fæste under Eskildstrup, ligger c. $\frac{1}{2}$ Km. S. for Ringsted-Haslev Landevej og er dels af Grundmur, dels af Bindingsværk med Straatage. Hovedb. ligger mod N.

Højgaard, Sneslev Sogn. Postforb. og St.: Ringsted, hvortil c. 9 Km. Tlf. 9 over Hjelmsø Central. Ejer: *Frederik Jensen*, som overtog Gaarden i Marts 1906, er født i Fredsgaarde 16. April 1873 og gift med *Marie Jacobine Jacobsen*, født i Ørslev 10. Oktbr. 1878.

Matr.-Nr. 7a m. fl. af Fredsgaarde. Hartkorn 7 Tdr. 4 Skpr. 1 Fdkr. $\frac{1}{2}$ Alb. Ejendomsskyld 38,000 Kr. Brandassurance for Bygningerne 18,225 Kr. Areal 62 Tdr. Ld., deraf Ager 60, Eng 1, Have og Gaardsplads 1. Agermarken drives i en 8 Marksdrift: Havre, Helbrak, Hvede, Byg, Roer, Blandsæd og 2aars Græs. Jordens Bonitet er god, kraftig Lermuld. Der holdes 19 Køer, 8 Stkr. Ungkvæg og Kalve og 2 Tyre af rød dansk Race, 5 Heste, 1 Plag og 1 Faar. Sidste Aar solgtes c. 60 Fedesvin og c. 100 Maanedsgrise.

Højgaard blev 1850 købt fri fra Fæste under Eskildstrup af Christian Ulrik Larsen, hvis Fader havde haft den i Fæste. Han var dens Ejer til 1897, da han solgte den til Peder Pedersen, som 1904 solgte til Anton Hansen, af hvem den nuværende Ejer til Aar senere købte.

Gaarden, der har Navn af en fredlyst Kæmpehøj med Jættestue, som findes paa dens Mark, er dels af Grundmur, dels af Granit og Bindingsværk, tækket med Straa. Hovedb. ligger mod V. De faste Maskiner drives ved Vindmotor.

Højgaard ø. Længe hviler over en ældgammel Kælder af røde Munkesten, c. 30 Fod lang og 17 Fod bred; Murene er metertykke. Dette er utvivlsomt Resterne af en stor Gaard, der i sin Tid laa i Fredsgaarde, og hvor under alle de andre Gaardes Jorder hørte. Blandt Indskrifterne i Skjoldefrisen i Ringsted Kirke staar ifølge Traps »Danmark« »Fru Giise af Fredsgaarde«. Senere var den et Len under Roskilde Bispestol. Af Lensmændene nævnes Lasse Henriksen (Fikkelsen) 1430, Saxe Pedersen 1436 og 1457, Peder Falster 1459, Henrik Meinstrup 1464, Anders Nielsen 1475 og Palle Daa 1502. Senere var Lenet en Tid lang knyttet til Landsdommerembedet, men blev 1585 mageskiftet fra Kronen til Niels Parsberg; 1630 tilhørte Fredsgaarde Fru Anne Hansdatter til Sandbygaard, der da pantsatte den til Knud Gyldenstjerne, men tre Aar efter solgte den til Peder Basse.

Kallehavegaard, Sneslev Sogn. Postforb. og St.: Ringsted, hvortil c. 10 Km. Tlf. 19 over Hjelmsø Central. Ejer: *Christen Jensen*, som overtog Gaarden i 1879, er født i Fredsgaarde 22. Decbr. 1849 og gift med *Stine Marie Hansen*, født i Nordrup Sogn 1. Juni 1848.

Matr.-Nr. 8a m. fl. af Fredsgaarde. Hartkorn 11 Tdr. 1 Fdkr. 2 Alb. Ejendomsskyld 48,000 Kr. Brandassurance for Bygningerne 16,500 Kr. Areal 85 Tdr. Ld., deraf Ager 76, Eng 8, Have og Gaardsplads 1. Agermarken drives i en 6 Marksdrift: delvis benyttet Brak, Vintersæd, Byg, Havre og 2aars Græs. Jordens Bonitet er lermuldet. Der holdes 20 Køer, 16 Stkr. Ungkvæg og Kalve og 1 Tyr af rød dansk Race, 6 Heste samt 3 Plage og Føl. Sidste Aar solgtes c. 50 Fedesvin.

Kallehavegaard blev 1853 købt fri fra Fæste under Hovedgaarden Eskildstrup. Den ligger c. 1 Km. Ø. for Ringsted-Haslev Landevej, omtrent midt paa sine noget bølgeformede Jorder. Hovedb., der ligger mod S., er af Grundmur, Avlsb. overvejende af Granit, alt tækket med Straa. Navnlig mod S. og SØ. har man fra Gaarden en smuk Udsigt over den omliggende Egn.

Aagaard, Sneslev Sogn. Postforb. og St.: Ringsted, hvortil c. 10 Km. Tlf. 23 over Hjælmsø Central. Ejer: *Hovedgaarden Eskildstrup*. Gaarden er bortfæstet til *A. O. Knuthsen*, som tiltraadte Fæstet i Foraaret 1900; han er født i Aastrup Præstegaard ved Ribe 6. Juli 1860 og gift med *Petrine Jensen*, født i Førslev 31. Aug. 1877.

Matr.-Nr. 6a af Fredsgaarde. Hartkorn 7 Tdr. 4 Skpr. 3 Fdkr. $\frac{1}{2}$ Alb. Ejendomsskyld 40,000 Kr. Brandassurance for Bygningerne c. 24,000 Kr. Areal 77 Tdr. Ld., deraf Ager 61, Græsningsjord 15, Have og Gaardsplads 1. Agermarken drives i en 7 Marksdrift: Havre, Helbrak, Hvede, Roer, Byg og 2aars Græs. Jordens Bonitet er dels ler-, dels letmuldet. Der holdes 20 Køer, 18 Stkr. Ungkvæg og Kalve og 2 Tyre af rød dansk Race, 6 Heste, 2 Plage og 3 Faar. Sidste Aar solgtes c. 50 Fedesvin.

Aagaard ligger umiddelbart ved den nye Ringsted-Køge Bane, omgivet af sine noget bølgeformede Jorder, som mod SØ. grænser til Lilleaa. Bygningerne er hovedsagelig opført 1897 af Grundmur, tækket med Tegl og Pap; Laden er en Bræddebygning. Gaarden har sit eget Vandværk, der ligesom de faste Maskiner drives ved Vindmotor.

Hvasgaard, Sneslev Sogn. Postforb. og St.: Ringsted, hvortil c. 10 Km. Ejer: *Christian Christensen*, som overtog Gaarden i 1856, er født i Balstrup 18. Febr. 1833.

Matr.-Nr. 1a af Horsetofte. Hartkorn 8 Tdr. 5 Skpr. 3 Fdkr. $\frac{1}{2}$ Alb. Ejendomsskyld 40,000 Kr. Brandassurance for Bygningerne c. 17,000 Kr. Areal 71 Tdr. Ld., deraf Ager 68 $\frac{1}{2}$, Eng 1, Have og Gaardsplads 1 $\frac{1}{2}$. Agermarken drives i en 7 Marksdrift: Helbrak, Vintersæd, Byg, Roer, Havre og 2aars Græs. Jordens Bonitet er lermuldet. Der holdes 20 Køer, 8 Stkr. Ungkvæg og Kalve og 1 Tyr af rød dansk Race, 5 Heste og 2 Faar. Sidste Aar solgtes c. 40 Fedesvin.

Hvasgaard er siden 1856 Arvefæste under Eskildstrup. Den ligger c. $\frac{1}{2}$ Km. S. for Ringsted-Haslev Landevej, tæt N. for en af Eskildstrup Smaaskove, der kaldes »Lunden«. Bygningerne er opført 1856—60 af Grundmur og Bindingsværk med Straatage. Hovedb. ligger mod N.

I Horsetofte boede 1390 en anset Frue, Gertrud Grubbe, Enke efter Erik Barnumsen til Skarsholm.

P. A. L. Petersens Gaard i Ørslev, Ørslev Sogn. Postforb. og St.: Ringsted, hvortil c. 13 Km. Tlf. 30² over Terslev Central. Ejer: *Peter Anton Ludvig*



P. A. L. Petersens Gaard.

Petersen, som overtog Gaarden 1. April 1902, er født paa Ejendommen 21. Decbr. 1870 og gift med *Anna Hansen*, født i Kagstrup 23. Aug. 1873.

Matr.-Nr. 19a af Ørslev. Hartkorn 7 Tdr. 2 Skpr. 1 $\frac{1}{2}$ Alb. Ejendomsskyld 41,500 Kr. Brandassurance for Bygningerne 16,330 Kr. Areal 74 Tdr. Ld.,

deraf Ager 72, Eng 1, Have og Gaardsplads 1. Agermarken drives i en 7 Marksdrift: Havre, Helbrak, Hvede, $\frac{1}{2}$ Roer $\frac{1}{2}$ Byg, Blandsæd og 2aars Græs. Jordens Bonitet er god, lerblandet Muld paa Lerunderlag. Der holdes 20 Køer, 12 Stkr. Ungkvæg og Kalve og 2 Tyre af rød dansk Race, 7 Heste, 2 Plage og 2 Faar. Sidste Aar solgtes c. 50 Fedesvin.

Gaarden var i sin Tid Fæste under Stamhuset Giesegaard. Omkring 1800 fik Niels Petersen Fæstet efter sin Fader, og selv efterfulgtes han af sin Søn, Peter Nielsen, hvis Søn, Hans Petersen, 1853 købte Gaarden til Arvefæste; han døde 1900, og to Aar efter overtog hans Søn, den nuværende Ejer Gaarden. Denne ligger ved Vejen fra Ørslev til Nordrup med smuk Udsigt mod N. til Giesegaard Skove. Den stentækkede Hovedb., der er opført 1868 i den v. Side af Gaardspladsen, og Staldlængen, opført 1906, er begge af Grundmur, medens de to Sidelænger er bygget 1882 og 1898 af Bindingsværk; Avlsb. har Straatage.

C. Chr. Rasmussens Gaard i Ørslev, Ørslev Sogn. Postforb. og St.: Ringsted, hvortil c. 13 Km. Ejer: *Claus Christian Rasmussen*, som overtog Gaarden i 1891, er født i Taastrup 16. Aug. 1853 og gift med *Hansine Christensen*, født i Mulstrup 28. Jan. 1866.

Matr.-Nr. 20a af Ørslev. Hartkorn 6 Tdr. 3 Fdkr. Ejendomsskyld 47,000 Kr. Brandassurance for Bygningerne 26,800 Kr. Areal 70 Tdr. Ld., deraf Ager 68 $\frac{1}{2}$, Skov $\frac{1}{2}$, Have og Gaardsplads 1. Agermarken drives i en 7 Marksdrift: Havre, Helbrak, Vintersæd, $\frac{1}{2}$ Roer $\frac{1}{2}$ Byg, Blandsæd og 2aars Græs. Jordens Bonitet er ret letmuldet. Der holdes 20 Køer, 8 Stkr. Ungkvæg og Kalve og 1 Tyr af rød dansk Race, 5 Heste samt 3 Plage og Føl. Sidste Aar solgtes c. 50 Fedesvin.

Gaarden er Arvefæste under Stamhuset Giesegaard. Den ligger c. $\frac{1}{2}$ Km. N. for Ørslev og er helt af Grundmur med Skifertag paa Hovedb., Straatage paa Avlsb. Hovedb. ligger mod S.

A. Olsens Gaard i Ørslev, Ørslev Sogn. Postforb.: Ringsted, og St.: Kværkeby, hvortil c. 8 Km. Gaarden ligger c. 14 Km. fra Ringsted. Ejer: *Anders Olsen*, som overtog Gaarden i Juni 1908, er født paa Ejendommen 13. Juni 1849 og gift med *Trine Hansen*, født i Klippede 23. Septbr. 1855.

Matr.-Nr. 22a af Ørslev. Hartkorn 4 Tdr. 6 Skpr. 1 Fdkr. 1 $\frac{1}{2}$ Alb. Ejendomsskyld 42,000 Kr. Brandassurance for Bygningerne 14,775 Kr. Areal 72 Tdr. Ld., deraf Ager 71, Have og Gaardsplads 1. Af Agermarken drives 56 Tdr. Ld. i en 9 Marksdrift: Havre, Helbrak, Vintersæd, Byg, Roer, Blandsæd og 3aars Græs; 15 Tdr. Ld. i en 8 Marksdrift: Havre, Helbrak, Rug, Roer, Blandsæd og 3aars Græs. Jordens Bonitet er i $\frac{2}{3}$ af Arealet lermuldet, i Resten mere letmuldet. Der holdes 18 Køer, 5 Stkr. Ungkvæg og 1 Tyr af rød dansk Race, 5 Heste og 2 Faar. Sidste Aar solgtes c. 60 Fedesvin.

Gaarden, der 1908 blev købt fri fra Fæste under Stamhuset Giesegaard, ligger ved Vejen fra Ørslev til Gjørslev og er dels af Grundmur, dels af Bindingsværk, tækkede med Straa og Pap. Hovedb. ligger mod S.

Lindegaard, Øde Førslev Sogn. Postforb. og St.: Haslev, hvortil c. 7 Km. Gaarden ligger c. 12 Km. fra Ringsted. Ejer: *Hans Rasmus Hansen*, som overtog Gaarden i Decbr. 1912, er født paa Falster 4. Maj 1866 og gift med *Sofie Augusta Christensen*, født i København 18. Juli 1869.

Matr.-Nr. 8a af Førslev. Hartkorn 6 Tdr. 4 Skpr. 1 Fdkr. 2 Alb. Ejendomsskyld 35,000 Kr. Brandassurance for Bygningerne c. 16,000 Kr. Areal 65 $\frac{3}{4}$ Td. Ld., deraf Ager 64 $\frac{3}{4}$, Have og Gaardsplads 1. Agermarken drives i en 8 Marksdrift: Havre, Helbrak, Hvede, Byg, Roer, Havre og 2aars Græs. Jordens Bonitet er god, lerblandet Muld paa Lerunderlag. Der holdes 16 Køer, 14 Stkr. Ungkvæg og Kalve og 2 Tyre af rød dansk Race samt 5 Heste. Sidste Aar solgtes c. 20 Fedesvin og c. 300 Maanedsgribe.

Lindegaard var i gammel Tid Fæste under Eskildstrup. Først som Fæste og derefter som Ejendom var den gennem mange Generationer i Hænderne paa samme Slægt, indtil Christen Nielsen i 1912 solgte den til Kammerraad Jensen, som kort efter solgte til den nuværende Ejer.

Gaarden ligger tæt NV. for Førslev. Ind til Gaardspladsen fører fra Landevejen en smuk Allé, og Bygningerne, der alle stammer fra Tidsrummet efter 1882, er af Grundmur med Straatage. Hovedb. ligger mod N., omgivet af Haven.

Ellegaard, Øde Førslev Sogn. Postforb. og St.: Haslev, hvortil c. 7½ Km. Tlf. 20 over Eskildstrup Central. Gaarden ligger c. 13 Km. fra Ringsted. Ejer: *Hans Christian Hansen*, som overtog Gaarden i Decbr. 1885, er født i Alms-tofte 27. Septbr. 1860 og gift med *Margrethe Elisabeth Jensen*, født paa Ejendommen 1. Aug. 1859.

Matr.-Nr. 11a m. fl. af Førslev. Hartkorn 7 Tdr. 3 Fdkr. ¼ Alb. Ejendoms-skyld 42,000 Kr. Brandassurance for Bygningerne c. 19,000 Kr. Areal 72 Tdr. Ld., deraf Ager 71, Have og Gaardsplads 1. Agermarken drives i en 7 Marksdrift: Vintersæd efter Halvbrak, Byg, Roer, Havre og 2½aars Græs. Jordens Bonitet er lermuldet. Der holdes 20 Køer, 8 Stkr. Ungkvæg og Kalve og 1 Tyr af rød dansk Race, 6 Heste, 2 Plage og 3 Faar. Sidste Aar solgtes c. 80 Fedesvin.

Ellegaard blev 1853 købt fri fra Fæste under Eskildstrup af den nuværende Ejers Svigerfader, Jens Petersen. Den ligger tæt N. for Møllevejen mellem Førslev og Aversø og har Hovedb. af Bindingsværk, Avlsb. af Grundmur, alt tækket med Straa. De jævne og bekvemme Jorder ligger godt samlede omkring Gaarden.

Skovgaard, Øde Førslev Sogn. Postforb. og St.: Haslev, hvortil c. 6 Km. Gaarden ligger c. 13 Km. fra Ringsted. Ejer: *Jens Peter Hansen*, som overtog Gaarden i Novbr. 1891, er født paa Ejendommen 8. Marts 1864 og gift med *Marie Sørensen*, født i Førslev 10. April 1870.

Matr.-Nr. 22a af Førslev. Hartkorn 7 Tdr. 2 Skpr. 3 Fdkr. 2¼ Alb. Ejendoms-skyld 39,000 Kr. Brandassurance for Bygningerne 18,114 Kr. Areal 65 Tdr. Ld., deraf Ager 64, Have og Gaardsplads 1. Agermarken drives i en 8 Marksdrift: Vintersæd efter Halvbrak, Byg, Roer, Byg, Havre og 2½aars Græs. Jordens Bonitet er stærk Lermuld. Der holdes 22 Køer, 12 Stkr. Ungkvæg og Kalve og 1 Tyr af rød dansk Race, 6 Heste og 2 Plage. Sidste Aar solgtes c. 65 Fedesvin.

Skovgaard var tidligere Fæste under Hovedgaarden Sørup. Den ligger c. ½ Km. S. for Førslev og er helt af Grundmur, opført 1866 efter Brand. Hovedb., der ligger mod S., har Tegtag, Avlsb. Straatage. De faste Maskiner drives ved Vindmotor.

Dybggaard, Øde Førslev Sogn. Postforb. og St.: Haslev, hvortil c. 4 Km. Tlf. 1 over Eskildstrup Central. Gaarden ligger c. 15 Km. fra Ringsted. Ejer: Sogneraadformand *Hans Andreas Olsen*, som overtog Gaarden 2. April 1898, er født paa Fejø 4. Oktbr. 1872 og gift med *Johanne Nielsine Nielsen*, født i Nørreballe 4. Septbr. 1875.

Matr.-Nr. 3a af Levetofte. Hartkorn 7 Tdr. 1 Skp. 2½ Alb. Ejendoms-skyld 42,000 Kr. Brandassurance for Hovedb. 9,000 Kr., for Avlsb. 18,800 Kr. Areal 71 Tdr. Ld., deraf Ager 69½, Have og Gaardsplads 1½. Agermarken drives i en 7 Marksdrift: Vintersæd efter Halvbrak, Byg, Roer, Havre, Blandsæd og 1½aars Græs. Jordens Bonitet er lermuldet. Der holdes 27 Køer, 10 Stkr. Ungkvæg og Kalve og 2 Tyre af rød dansk Race, 5 Heste og 2 Plage. Sidste Aar solgtes c. 70 Fedesvin.

Dybggaard blev 1880 købt fri fra Fæste under Gisselfeld Kloster. Den ligger c. 1 Km. S. for Ringsted Landevej og er opført 1896 efter Ildsvaade. Alle Bygningerne er af Grundmur, og i 1907 er de bleven gennemgribende restaurerede. Hovedb., der ligger mod V., har glaceret Tegtag, Avlsb. bærer 2½ M. høj Trimpel og Paptage. De store, velholdte Bygninger, omgivne mod V. af den smukke Have, gør et meget anseligt og tiltalende Indtryk.

Korsgaard, Øde Førslev Sogn. Postforb. og St.: Haslev, hvortil c. 3½ Km. Tlf. 6 over Eskildstrup Central. Ejer: Sognefoged *Anders Chr. Nielsen*, som overtog Gaarden i April 1901, er født paa Ejendommen 22. Aug. 1873 og gift med *Sofie Christine Nielsen*, født i Levetofte 5. April 1879.

Matr.-Nr. 4a m. fl. af Levetofte. Hartkorn 7 Tdr. 2 Skpr. ½ Alb. Ejendoms-skyld 39,000 Kr. Brandassurance for Hovedb. 4,396 Kr., for Avlsb. 14,711 Kr.

Areal 61 Tdr. Ld., deraf Ager 60, Have og Gaardsplads 1. Agermarken drives i en 7 Marksdrift: delvis benyttet Brak, Vintersæd, Byg, Roer, Havre og 2aars Græs. Jordens Bonitet er god Lermuld. Der holdes 19 Køer, 8 Stkr. Ungkvæg og Kalve og 2 Tyre af rød dansk Race, 6 Heste samt 3 Plage og Føl. Sidste Aar solgtes c. 70 Fedesvin.

Korsgaard ligger i Levetofte med sine jævne, gode Jorder strakt ud mod S. og Ø. Siden 1872 er den Arvefæste under Gisselfeld Kloster. Bygningerne er opført 1895—1913 og er alle af Grundmur. Hovedb. ligger frit mod V. Udenfor den egentlige Gaardplan er i 1907 bygget en rummelig Hjælm.

Skovvejgaard, Øde Førsløv Sogn. Postforb. og St.: Haslev, hvortil c. 4 Km. Gaarden ligger c. 15 Km. fra Ringsted. Ejer: *Jens Nielsen*, som overtog Gaarden i Foraaret 1870, er født paa Ejendommen 3. Septbr. 1845 og gift med *Marie Petersen*, født i Hesselbjerg 10. Juli 1852, † 1888.

Matr.-Nr. 1a af Simmendrup. Hartkorn 7 Tdr. 4 Skpr. 1 Fdkr. 1¼ Alb. Ejendomsskyld 40,000 Kr. Brandassurance for Bygningerne 18,400 Kr. Areal 70 Tdr. Ld., deraf Ager 65, Eng og Mose 4, Have og Gaardsplads 1. Agermarken drives i en 8 Marksdrift: Havre, tildels benyttet Brak, Vintersæd, Byg, Roer, Blandsæd og 2aars Græs. Jordens Bonitet er dels lermuldet, dels letmuldet. Der holdes 20 Køer, 10 Stkr. Ungkvæg og Kalve og 1 Tyr af rød dansk Race, 5 Heste og 1 Plag. Sidste Aar solgtes c. 50 Fedesvin.

Skovvejgaard har den nuværende Ejer købt fri fra Fæste under Stamhuset Giesegaard, samtidig med at han 1870 overtog den efter sin Fader. Den ligger ved Vejen fra Førsløv til Terslev og er opført 1874—85 af Grundmur, Granit og Bindingsværk; alle Bygningerne har Straatage. Hovedb. ligger mod S.

I Simmendrup har ligget en Hovedgaard, hvor efter Slægtbøgerne de Skavers Stamfader, Hans Skave, boede. 1374 tilhørte den Rasmus Botzendal af »Sæmmyddrop»; 1584—86 beboedes den af Fru Maren Fikkelsen og hendes Svigersøn, Jens Gyntelberg; Fru Maren havde 1579 faaet den i Forlening af Kronen.

Terslev Præstegaard, Terslev Sogn. Postforb. og St.: Haslev, hvortil c. 6 Km. Gaarden ligger c. 15 Km. fra Ringsted. Nuværende Beneficiarius: Pastor *A. Birke*, som tiltraadte Embedet i 1911, er født i Storehedinge 24. Decbr. 1870 og gift med *Louise Vinther*, født i København 21. Juni 1874. Avlingen er bortforpagtet.

Matr.-Nr. 1a m. fl. af Terslev. Hartkorn 7 Tdr. 4 Skpr. 1 Fdkr. 1¼ Alb. Ejendomsskyld 40,000 Kr. Brandassurance for Bygningerne 26,804 Kr. Areal 48½ Td. Ld., deraf Ager 44, Eng 3, Have og Gaardsplads 1½. Agermarken drives i en 7 Marksdrift. Jordens Bonitet er udmærket god Lermuld. Besætningen er, da en ny Forpagter netop har overtaget Driften, for Tiden ikke komplet.

Terslev Præstegaard ligger hyggeligt i den v. Side af Terslev By med sine jævne, gode Jorder strakt ud mod S. Mod V. og S. har man en smuk Udsigt over det kønne, skovrige Landskab. Alle Bygningerne er opførte 1884 af Grundmur. Den skifertækkede Hovedb. ligger frit i den v. Side af Gaardspladsen, omgivet af den store, smukke Have, i hvilken bl. a. findes en pragtfuld, gammel Avnbøgallé. Avlsb. har Straatage. Udenfor den egentlige Gaardplan er bygget en rummelig Hjælm.

Nysøgaard, Terslev Sogn. Postforb. og St.: Haslev, hvortil c. 6 Km. Gaarden ligger c. 15 Km. fra Ringsted. Ejer: *Oluf Jensen*, som overtog Gaarden 1. Marts 1912, er født i Everdrup 6. Febr. 1881 og gift med *Marie Petrea Poulsen*, født i Bønsvig 27. Marts 1889.

Matr.-Nr. 5a m. fl. af Terslev. Hartkorn 7 Tdr. 2 Skpr. 3 Fdkr. Ejendomsskyld 44,000 Kr. Brandassurance for Bygningerne 24,500 Kr. Areal 74 Tdr. Ld., deraf Ager 69, Græsningsjord 4, Have og Gaardsplads 1. Agermarken drives i en 8 Marksdrift: Havre, benyttet Brak, Hvede, Blandsæd, Roer, Blandsæd og 2aars Græs. Jordens Bonitet er lermuldet. Der holdes 24 Køer, 12 Stkr. Ungkvæg og Kalve og 1 Tyr af rød dansk Race, 5 Heste og 1 Plag. Sidste Aar solgtes c. 90 Fedesvin.

Nysøgaard var tidligere Fæste under Stamhuset Giesegaard. Den ligger i Ters-

lev med sine noget bakkede Jorder samlede mod Ø. Alle Bygningerne er opført af Grundmur i 1900. Hovedb., der ligger mod S., har Skifertag, Avlsb. Sivtage. Elektrisk Lys og Kraft er indlagt.

Præsteholm, Terslev Sogn. Postforb. og St.: Haslev, hvortil c. 6 Km. Tlf. 15 over Terslev Central. Gaarden ligger c. 15 Km. fra Ringsted. Ejer: *Lars Chr. Frederiksen*, som overtog Gaarden i 1897, er født i Braaby 23. Septbr. 1865 og gift med *Elise Christensen*, født paa Ejendommen 13. Decbr. 1870.

Matr.-Nr. 7a af Terslev. Hartkorn 6 Tdr. 6 Skpr. 1 Fdkr. Ejendomsskyld 38,000 Kr. Brandassurance for Hovedb. 10,000 Kr., for Avlsb. 13,981 Kr. Areal 56 Tdr. Ld., deraf Ager 55, Have og Gaardsplads 1. Agermarken drives i en 8 Marksdrift: Vintersæd efter Halvbrak, Roer, Byg, 1aars Græs, Blandsæd, $\frac{1}{3}$ Staldfoder $\frac{1}{3}$ Roer $\frac{1}{3}$ Kartofler, Havre og 1aars Græs. Jordens Bonitet er god, frugtbar Lermuld. Der holdes 20 Køer, 19 Stkr. Ungkvæg og Kalve og 2 Tyre af rød dansk Race, 4 Heste og 1 Plag. Sidste Aar solgtes c. 65 Fedesvin.



Præsteholm.

Præsteholm, der ligger tæt S. for Vejen fra Terslev til Ørslev, blev 1865 købt til Arvefæste under Stamhuset Giesegaard af Christen Jensen, som to Aar senere efterfulgtes af sin Søn, Peder Christensen, den nuværende Ejers Svigerfader. — Bygningerne er opført 1874—1907, hovedsagelig af Grundmur. Hovedb., der ligger mod Ø., har Stentag, Avlsb. Straatage. De faste Maskiner drives ved Petroleumsmotor. Nicholas Pauli dictus Fynkka de Therszløf nævnes 1363.

Espeskov, Terslev Sogn. Postforb. og St.: Haslev, hvortil c. 6 Km. Gaarden ligger c. 15 Km. fra Ringsted. Ejer: *Lars P. Madsen*, som overtog Gaarden i April 1906, er født i Magleby 31. Jan. 1864 og gift med *Marie Jørgensen*, født samme Steds 5. Marts 1868.

Matr.-Nr. 9a af Terslev. Hartkorn 8 Tdr. 5 Skpr. 3 Fdkr. 1 $\frac{1}{4}$ Alb. Ejendomsskyld 35,000 Kr. Brandassurance for Bygningerne 15,500 Kr. Areal 70 Tdr. Ld., deraf Ager 69, Have og Gaardsplads 1. Agermarken drives i en 8 Marksdrift: Havre, Helbrak, Vintersæd, Byg, Roer, Blandsæd og 2aars Græs. Jordens Bonitet er stærk, god Lermuld. Der holdes 20 Køer, 14 Stkr. Ungkvæg og Kalve og 1 Tyr af rød dansk Race, 6 Heste samt 5 Faar. Sidste Aar solgtes c. 30 Fedesvin.

Espeskov hørte i sin Tid som Fæste under Stamhuset Giesegaard. Den ligger ved Vejen fra Terslev til Havemark og er dels af Grundmur, dels af Bindingsværk, overvejende tækkede med Straa. Hovedb. ligger mod Ø.

Dalagergaard, Terslev Sogn. Postforb. og St.: Haslev, hvortil c. 6 Km. Tlf. 36 over Terslev Central. Gaarden ligger c. 15 Km. fra Ringsted. Ejer:

Hans Christensen, som overtog Gaarden 1. Novbr. 1908, er født i Haarslev 6. Septbr. 1883 og gift med *Christine Larsen*, født paa Elbæksgaard.

Matr.-Nr. 8a af Terslev. Hartkorn 7 Tdr. 5 Skpr. 3 Fdkr. 2 Alb. Ejendoms-skyld 37,000 Kr. Brandassurance for Hovedb. 10,000 Kr., for Avlsb. 11,000 Kr. Areal 59 Tdr. Ld., deraf Ager 58, Have og Gaardsplads 1. Agermarken drives i en 8 Marksdrift: Havre, benyttet Brak, Hvede, Byg, Roer, Blandsæd og 2aars Græs. Jordens Bonitet er stærk Lermuld. Der holdes 28 Køer, 12 Stkr. Ungkvæg og Kalve og 3 Tyre af rød dansk Race, 5 Heste og 2 Plage. Sidste Aar solgtes c. 140 Fedesvin.



Dalagergaard.

Dalagergaard har i sin Tid været Fæste under Stamhuset Giesegaard. Senere var den i en Aarrække hyppigt i Handelen, indtil den nuværende Ejer i 1908 købte den. Gaarden ligger tæt SV. for Terslev By, omgivet af sine jævne og fortrinlige Jorder. Hovedb., der ligger mod S., er opført 1900 af Grundmur med Skifertag; Avlsb., opførte 1850, er af Bindingsværk med Straatage. Gaarden har sit eget Vandværk, der drives ved Vindmotor.

Stenggaard, Terslev Sogn. Postforb. og St.: Haslev, hvortil c. 6 Km. Tlf. 41 over Terslev Central. Gaarden ligger c. 16 Km. fra Ringsted. Ejer: *Peter Frederik Petersen*, som overtog Gaarden i Maj 1913, er født paa Ejendommen 4. Febr. 1872.

Matr.-Nr. 12a m. fl. af Terslev. Hartkorn 6 Tdr. 2 Skpr. 3 Fdkr. $\frac{2}{3}$ Alb. Ejendomsskyld 35,000 Kr. Brandassurance for Bygningerne 20,600 Kr. Areal 65½ Td. Ld., deraf Ager 63, Eng 1½, Have og Gaardsplads 1. Agermarken drives i en 7 Marksdrift: Havre, benyttet Brak, Havre, Vintersæd, Byg og 2aars Græs. Jordens Bonitet er noget letmuldet. Der holdes 18 Køer, 15 Stkr. Ungkvæg og Kalve og 1 Tyr af rød dansk Race samt 5 Heste. Sidste Aar solgtes c. 50 Fedesvin.

Stenggaard er siden 1865 Arvefæste under Grevskabet Bregentved. Den ligger omtrent midt paa sine noget bakkede og stenede Jorder, der har givet den sit Navn, ved Vejen fra Terslev til Kværede og er opført 1874 efter Brand. Hovedb. ligger mod S. og er af Grundmur med Paptag, Avlsb. af Granit med Straatage. Elektrisk Lys og Kraft er indlagt.

Østergaard, Terslev Sogn. Postforb. og St.: Haslev, hvortil c. 7½ Km. Tlf. 37 over Terslev Central. Gaarden ligger c. 16 Km. fra Ringsted. Ejer: *Chr. P. Hansen*, som overtog Gaarden 1. Novbr. 1898, er født i Levetoft 9. Jan. 1872 og gift med *Christine Elise Hansen*, født paa Ejendommen 8. Septbr. 1873.

Matr.-Nr. 13a m. fl. af Terslev. Hartkorn 6 Tdr. 3 Skpr. 2 Fdkr. ^{11/12} Alb. Ejendomsskyld 40,000 Kr. Brandassurance for Bygningerne 18,300 Kr. Areal 80 Tdr. Ld., deraf Ager 79, Have og Gaardsplads 1. Agermarken drives i en 7 Marksdrift: Havre, benyttet Brak, Vintersæd, $\frac{1}{2}$ Roer $\frac{1}{2}$ Byg, Blandsæd og 2aars Græs. Jordens Bonitet er noget letmuldet. Der holdes 25 Køer, 20 Stkr. Ungkvæg og Kalve og 2 Tyre af rød dansk Race, 6 Heste og 2 Plage. Sidste Aar solgtes c. 80 Fedesvin.

Østergaard var i sin Tid Fæste under Grevskabet Bregentved. Ældst kendt af dens Fæstere er Jeppe Mikkelsen og efter ham hans Søn, Hans Jepsen, som 1864 efterfulgtes af sin Søn, Jens Hansen, der samtidig købte Gaarden til Arvefæste. Han døde 1887, og elleve Aar senere skødede hans Enke Ejendommen til deres Svigersøn, den nuværende Ejer.



Østergaard.

Gaarden ligger ved Vejen fra Terslev til Tureby. Hovedb., der er opført 1907 i den s. Side af Gaardspladsen, er af Grundmur med Stentag. Avlsb. stammer fra 1880erne; de er af Granit, Grundmur og Bindingsværk, tækkede med Straa. Udenfor den egentlige Gaardplan er senere bygget en paptækket Hjælm. Elektrisk Lys og Kraft er indlagt.

Bakkegaard, Terslev Sogn. Postforb. og St.: Haslev, hvortil c. 6 Km. Tlf. 42 over Terslev Central. Gaarden ligger c. 16 Km. fra Ringsted. Ejer: *Christian Larsen*, som overtog Gaarden 1. Juli 1912, er født i Skovhastrup 20. Marts 1843 og gift med *Karen Jacobsen*, født i Teglstrup 10. Septbr. 1851.

Matr.-Nr. 14 m. fl. af Terslev. Hartkorn 6 Tdr. 7 Skpr. 2 Fdkr. ^{21/16} Alb. Ejendomsskyld 46,000 Kr. Brandassurance for Bygningerne 23,500 Kr. Areal 91 Tdr. Ld., deraf Ager 90, Have og Gaardsplads 1. Agermarken drives i en 9 Marksdrift: Havre, Helbrak, Hvede, Byg, Roer, Byg, Havre og 2aars Græs. Jordens Bonitet er stærk Lermuld. Der holdes 25 Køer, 18 Stkr. Ungkvæg og Kalve og 2 Tyre af rød dansk Race, 6 Heste og 1 Plag. Sidste Aar solgtes c. 100 Fedesvin.

Bakkegaard, der i sin Tid var Fæste under Grevskabet Bregentved, ligger ved Vejen fra Terslev til Hovedgaarden Sofindal. Den grundmurede, skifertækkede Hovedb. ligger mod S. Avlsb. er af Granit med Straatage. De faste Maskiner drives ved Petroleumsmotor.

Bøgenakkegaard, Terslev Sogn. Postforb. og St.: Tureby, hvortil c. 9 Km. Tlf. 29 over Terslev Central. Gaarden ligger c. 16 Km. fra Ringsted. Ejerinde: Enkefru *Ane Pedersen*, f. *Ingvarsen*, som overtog Gaarden i 1893 ved sin Mands, *Hans Pedersens* Død, er født paa Kildegaard i Aarløse 29. Novbr. 1840. Driften ledes af Ejerindens Søn, *Peder Pedersen*.

Matr.-Nr. 22a m. fl. af Terslev. Hartkorn 7 Tdr. 3 Skpr. 1 Fdkr. ^{11/12} Alb. Ejendomsskyld 38,000 Kr. Brandassurance for Bygningerne 15,200 Kr. Areal 84 $\frac{1}{2}$ Td. Ld., deraf Ager 83, Have og Gaardsplads 1 $\frac{1}{2}$. Agermarken drives i en

12 Marksdrift: Havre, Helbrak, Vintersæd, Byg, Havre, 2aars Græs, Roer, Byg, Havre og 2aars Græs. Jordens Bonitet er lermuldet. Der holdes 24 Køer, 20 Stkr. Ungkvæg og Kalve og 2 Tyre af rød dansk Race, 6 Heste og 2 Plage. Sidste Aar solgtes c. 90 Fedesvin.

Bøgenakkegaard var i sin Tid Fæste under Grevskabet Bregentved, men købtes til Arvefæste 1870 af den nuværende Ejerindes afdøde Mand, Hans Pedersen, som 1862 havde overtaget Fæstet efter sin Fader, Peder Hansen. — Gaarden ligger tæt SØ. for Terslev med smuk Udsigt mod S. og V. over den omliggende Egn. Hovedb. ligger mod N. og er af Bindingsværk, Avlsb. af Granit. Alle Bygningerne er opført 1868—72 og har Straatage.

H. Christensens Gaard i Aarløse, Terslev Sogn. Postforb. og St.: Tureby, hvortil c. 7½ Km. Tlf. 27 over Terslev Central. Gaarden ligger c. 15 Km. fra Ringsted. Ejer: *Hans Christensen*, som overtog Gaarden 1. Novbr. 1903, er født paa Ejendommen 20. Oktbr. 1878 og gift med *Christine Marie Olsen*, født i Førslev Sogn 20. Juli 1881.

Matr.-Nr. 2a af Aarløse. Hartkorn 9 Tdr. 2 Fdkr. Ejendomsskyld 42,000 Kr. Brandassurance for Bygningerne c. 24,000 Kr. Areal 86½ Td. Ld., deraf Ager 85, Mose ½, Have og Gaardsplads 1. Agermarken drives i en 8 Marksdrift: Vintersæd efter Halvbrak, Byg, 1aars Græs, Havre, Roer, Byg, Blandsæd og ½aars Græs. Jordens Bonitet er noget letmuldet. Der holdes 22 Køer, 12 Stkr. Ungkvæg og Kalve og 1 Tyr af rød dansk Race, 6 Heste samt 4 Plage og Føl. Sidste Aar solgtes c. 80 Fedesvin.

Gaarden, der ligger ved Vejen fra Terslev til Aarløse, var tidligere Fæste under Stamhuset Giesegaard, men blev frikøbt af den nuværende Ejers Fader, Søren Jens Christensen, da han i 1869 overtog den efter sin Fader, Christen Nielsen. Den grundmurede, eternittækkede Hovedb. er opført 1914 i den s. Side af Gaardspladsen. Avlsb. er opført 1869, 74 og 84 af Granit med Straatage. Svinestalden er bygget i 1904 og en stor, paptækket Hjælm i 1908. Elektrisk Lys og Kraft er indlagt. — Jorderne strækker sig navnlig mod V. over et noget bakket Terræn.

Kildevangsgaard, Terslev Sogn. Postforb. og St.: Tureby, hvortil c. 7½ Km. Gaarden ligger c. 15 Km. fra Ringsted. Ejerinde: Enkefru *Kirsten Jensen*, som overtog Gaarden i 1900 ved sin Mands, *Ole Jensens Død*, er født i Bøgede 23. Juli 1833. Driften ledes af Ejerindens Søn.

Matr.-Nr. 3a af Aarløse. Hartkorn 8 Tdr. 6 Skpr. 3 Fdkr. ½ Alb. Ejendomsskyld 39,000 Kr. Brandassurance for Bygningerne 14,640 Kr. Areal 84 Tdr. Ld., deraf Ager 82½, Have og Gaardsplads 1½. Agermarken drives i en 8 Marksdrift: Havre, Helbrak, Vintersæd, Byg, Roer, Blandsæd og 2aars Græs. Jordens Bonitet er letmuldet. Der holdes 24 Køer, 12 Stkr. Ungkvæg og Kalve og 2 Tyre af rød dansk Race, 6 Heste og 1 Plag. Sidste Aar solgtes c. 60 Fedesvin.

Kildevangsgaard er Arvefæste under Stamhuset Giesegaard. Den ligger i Aarløse By i den v. Side af sine noget bakkede Jorder. Hovedb., der ligger mod Ø., og den s. og v. Længe er gammelt Bindingsværk, opført i 1820'erne, medens den n. Længe er bygget af Granit i 1883; alle Bygningerne har Straatage.

O. Fr. Christensens Enkes Gaard i Aarløse, Terslev Sogn. Postforb. og St.: Tureby, hvortil c. 7½ Km. Tlf. 28 over Terslev Central. Gaarden ligger c. 15 Km. fra Ringsted. Ejerinde: Enkefru *Christine Christensen*, f. *Nielsen*, som overtog Gaarden i 1913 ved sin Mands, *Ole Fr. Christensens Død*, er født i Farringløse 28. Juli 1872.

Matr.-Nr. 4a m. fl. af Aarløse. Hartkorn 9 Tdr. 1 Skp. 1 Fdkr. Ejendomsskyld 42,800 Kr. Brandassurance for Bygningerne c. 16,000 Kr. Areal 77 Tdr. Ld., deraf Ager 76, Have og Gaardsplads 1. Agermarken drives i en 7 Marksdrift: Havre, Roer, Havre, Vintersæd, Byg og 2aars Græs. Jordens Bonitet er god, lerblandet Muld paa Lerunderlag. Der holdes 21 Køer, 16 Stkr. Ungkvæg og Kalve og 1 Tyr af rød dansk Race, 6 Heste samt 4 Plage og Føl. Sidste Aar solgtes c. 100 Fedesvin.

Gaarden er Arvefæste under Stamhuset Giesegaard. Fra 1865 tilhørte den Christen

Christensen, der 1898 efterfulgtes af sin Søn, den nuværende Ejerindes afdøde Mand. Oprindelig var Gaarden kun halvt saa stor som nu, men i 1887 tilkøbtes en af Nabo-gaardene, og Jorderne lagdes sammen. — Hovedb., der ligger mod S., er opført c. 1860 af Grundmur, Avlsb. omtrent ved samme Tid af Bindingsværk. Elektrisk Lys og Kraft er indlagt.

Aarløsegaard, Terslev Sogn. Postforb. og St.: Tureby, hvortil c. 6 Km. Tlf. 26 over Terslev Central. Gaarden ligger c. 16 Km. fra Ringsted. Ejer: *Niels Østergaard*, som overtog Gaarden 12. Jan. 1912, er født i Skanderup Sogn 4. Oktbr. 1873 og gift med *Laura Kathrine Jørgensen*, født i Besser Sogn paa Samsø 11. April 1874.

Matr.-Nr. 9a af Aarløse. Hartkorn 7 Tdr. 1 Skp. 2 Fdkr. $\frac{1}{2}$ Alb. Ejendoms-skyld 46,000 Kr. Brandassurance for Bygningerne 46,000 Kr. Areal 107 $\frac{1}{2}$ Td. Ld., deraf Ager 106 $\frac{1}{2}$, Have og Gaardsplads 1. Agermarken drives i en 7 Marksdrift: Havre, Hvede, Byg, Roer, Byg og 2aars Græs. Jordens Bonitet er lerblandet Muld paa Lerunderlag. Der holdes 24 Køer, 24 Stkr. Ungkvæg og Kalve og 2 Tyre af rød dansk Race, 7 Heste, 4 Plage og Føl samt 7 Faar. Sidste Aar solgtes c. 150 Fedesvin.

Aarløsegaard, der ligger ved Vejen fra Terslev til Bjerrede, var i sin Tid Fæste under Stamhuset Giesegaard, men frikøbtes 1874 af Christen Larsen, af hvem den nuværende Ejer har købt. — Bygningerne er opført af Grundmur og Granit c. 1870 efter Ildsvaade; de har alle Straatage. Hovedb. ligger mod Ø. Udenfor den egentlige Gaardplan er i 1914 bygget en stor Hjælm, tækket med Pandeplader. Elektrisk Lys og Kraft er indlagt. — Selve Gaardens Beliggenhed tæt V. for Munkeskoven er meget smuk.

Skovbakkegaard, Terslev Sogn. Postforb. og St.: Tureby, hvortil c. 6 Km. Tlf. 11 over Bjerrede Central. Gaarden ligger c. 16 Km. fra Ringsted. Ejer:



Skovbakkegaard.

Rasmus Christian Larsen Tønnesen, som overtog Gaarden 28. Marts 1898, er født paa Falster 10. Febr. 1870 og gift med *Anna Jørgensen*, født i Terslev Sogn 31. Decbr. 1877.

Matr.-Nr. 10a af Aarløse. Hartkorn 7 Tdr. 3 Skpr. 2 $\frac{1}{2}$ Alb. Ejendoms-skyld 44,000 Kr. Brandassurance for Bygningerne 15,500 Kr. Areal 120 Tdr. Ld., deraf Ager 118, Skov 1, Have og Gaardsplads 1. Agermarken drives i en 8 Marksdrift: Havre, Helbrak, Vintersæd, Byg, Roer, Blandsæd og 2aars Græs. Jordens Bonitet er lermuldet. Der holdes 27 Køer, 20 Stkr. Ungkvæg og Kalve og 2 Tyre af rød dansk Race, 7 Heste, 2 Plage og 7 Faar. Sidste Aar solgtes c. 100 Fedesvin.

Skovbakkegaard er Arvefæste under Stamhuset Giesegaard. Den nuværende Ejer har købt den af Jens Nielsen, som havde arvet den efter sin Fader. — Gaarden ligger kønt ved Vejen fra Terslev til Volderslev, omgivet mod N. og Ø. af Giesegaard Skove. Bygningerne er opført af Grundmur i 1899 efter Brand. Hovedb. ligger mod V. Elektrisk Lys og Kraft er indlagt.

Holtebakkegaard, Terslev Sogn. Postforb. og St.: Tureby, hvortil c. 3½ Km. Tlf. 13 over Bjerrede Central. Gaarden ligger c. 13 Km. fra Ringsted. Ejer: *Jørgen Peter Petersen*, som overtog Gaarden 1. Marts 1913, er født paa Ejendommen 29. Juni 1871 og gift med *Anna Haagensen*, født 22. Maj 1875.

Matr.-Nr. 3a m. fl. af Bjerrede. Hartkorn 7 Tdr. 6 Skpr. ¼ Alb. Ejendomsskyld 40,000 Kr. Brandassurance for Bygningerne c. 22,000 Kr. Areal 63 Tdr. Ld., deraf Ager 59, Eng 3, Have og Gaardsplads 1. Agermarken drives i en 7 Marksdrift: Havre, benyttet Brak, Vintersæd, Roer, Byg og 2aars Græs. Jordens Bonitet er noget letmuldet. Der holdes 18 Køer, 13 Stkr. Ungkvæg og Kalve og 1 Tyr af rød dansk Race samt 4 Heste. Sidste Aar solgtes c. 100 Fedesvin.

Holtebakkegaard blev 1869 købt til Arvefæste under Stamhuset Giesegaard af den nuværende Ejers Fader, Mathias Petersen, hvis Fader, Peter Nielsen, havde haft den i Livsfæste. — Gaarden ligger V. for Vejen fra Bjerrede til Juellund, højt og smukt med Udsigt over den kønne Egn med de mange store Godsskove. Bygningerne er alle opførte 1842 af Bindingsværk, væsentligst tækkede med Straa og Rør; det paa-tænkes i den nærmeste Fremtid at bygge en ny og mere tidssvarende Staldlænge. Hovedb. ligger mod S.

Birkelundgaard, Terslev Sogn. Postforb. og St.: Tureby, hvortil c. 3½ Km. Tlf. 6 over Bjerrede Central. Gaarden ligger c. 13 Km. fra Køge. Ejer: *Hans Christensen*, som overtog Gaarden 1. Maj 1895, er født i Hejnerup 30. Juli 1866 og gift med *Mine Pedersen*, født samme Steds 5. Febr. 1873.

Matr.-Nr. 3a af Ulstrup. Hartkorn 4 Tdr. 5 Skpr. 2 Fdkr. Ejendomsskyld 38,000 Kr. Brandassurance for Hovedb. 8,000 Kr., for Avlsb. 16,000 Kr. Areal 54½ Td. Ld., deraf Ager 53, Have og Gaardsplads 1½. Agermarken drives i en 9 Marksdrift: Havre, benyttet Brak, Vintersæd, Byg, Roer, Blandsæd og 3aars Græs. Jordens Bonitet er lermuldet. Der holdes 24 Køer, 23 Stkr. Ungkvæg og Kalve og 2 Tyre af rød dansk Race samt 5 Heste. Sidste Aar solgtes c. 80 Fedesvin.

Birkelundgaard var i sin Tid Fæste under Grevskabet Bregentved. I Aaret 1833 bortfæstedes den til Hans Ingvarsen, som 5. Novbr. 1875 efterfulgtes af sin Svigersøn, Hans Andreasen, der samtidig købte Gaarden til Arvefæste for 13,865 Kr. samt en Arveafgift paa 19 Tdr. Byg; han sad da med Ejendommen til 1891, da den ved Tvangsauktion blev tilslaaet den nuværende Ejers Fader, Jørgen Christensen fra Hejnerup. — Bygningerne er opført 1895—1907 af Grundmur. Hovedb., der ligger mod N., har Stentag, Avlsb. Straatage.

Taagerudsgaard, Terslev Sogn. Postforb. og St.: Tureby, hvortil c. 3½ Km. Tlf. 16 over Bjerrede Central. Gaarden ligger c. 13 Km. fra Køge. Ejer: *Chr. Christensen*, som overtog Gaarden i 1905, er født i Vendsyssel 26. April 1872 og gift med *Ingeborg Christine Munch*, født paa Bornholm 8. April 1873.

Matr.-Nr. 5a m. fl. af Ulstrup. Hartkorn 5 Tdr. 5 Skpr. 2 Fdkr. 2¼ Alb. Ejendomsskyld 42,000 Kr. Brandassurance for Bygningerne c. 25,000 Kr. Areal 62½ Td. Ld., deraf Ager 61½, Have og Gaardsplads 1. Agermarken drives i en 7 Marksdrift: Brak, Vintersæd, Roer, Byg, Blandsæd og 2aars Græs. Jordens Bonitet er lermuldet. Der holdes 16 Køer, 10 Stkr. Ungkvæg og 2 Tyre af rød dansk Race, 6 Heste og 1 Plag. Sidste Aar solgtes c. 40 Fedesvin.

Taagerudsgaard er Arvefæste under Grevskabet Bregentved. Den nuværende Ejer har købt den af Justitsraad Lund, hvem den havde tilhørt siden 1886. Bygningerne er overvejende af Grundmur, opførte i 1880erne. Hovedb. ligger mod S.; den er bygget over høj Kælder og har Stentag. Avlsb. er tækkede med Straa og Pap.

Vasegaard, Terslev Sogn. Postforb. og St.: Tureby, hvortil c. 3½ Km. Tlf. 4 over Bjerrede Central. Gaarden ligger c. 12 Km. fra Køge. Ejer: *Anders Christian Hansen*, som overtog Gaarden 11. Decbr. 1899, er født paa Ejendommen 17. Aug. 1867 og gift med *Ane Mathilde Pedersen*, født i Bjerrede 15. Marts 1872.

Matr.-Nr. 6a af Ulstrup. Hartkorn 5 Tdr. 5 Skpr. ½ Alb. Ejendomsskyld 41,000 Kr. Brandassurance for Hovedb. 8,000 Kr., for Avlsb. 12,800 Kr. Areal

71 Tdr. Ld., deraf Ager 68½, Græsningsjord 1½, Have og Gaardsplads 1. Agermarken drives i en 8 Marksdrift: Havre, delvis benyttet Brak, Vintersæd, Byg, ½ Roer ½ Staldfoder, Blandsæd og 2aars Græs. Jordens Bonitet er af en noget letmuldet Beskaffenhed. Der holdes 24 Køer, 20 Stkr. Ungkvæg og Kalve og 2 Tyre af rød dansk Race, 4 Heste, 3 Plage og Føl samt 8 Faar. Sidste Aar solgtes c. 100 Fedesvin.

Vasegaard blev 1859 for 5,500 Rbdl. købt fra Livsfæste til Arvefæste under Stamhuset Giesegaard af den nuværende Ejers Fader, Niels Hansen. Gaarden ligger ved Vejen fra Terslev til Ulstrup og er helt af Grundmur. Den teglhængte Hovedb. ligger mod V. Avlsb. har Straatage.

Tjørnemosogaard, Terslev Sogn. Postforb. og St.: Haslev, hvortil c. 3 Km. Gaarden ligger c. 17 Km. fra Ringsted. Ejer: *Berndt Wilhelm Andersen*, som overtog Gaarden 14. Marts 1903, er født i Blekinge 23. Marts 1868 og gift med *Marie Tofte*, født i Haslev 3. Aug. 1876.



Tjørnemosogaard.

Matr.-Nr. 5a af Tjæreby. Hartkorn 6 Tdr. 7 Skpr. 3 Fdkr. 2½ Alb. Ejendoms-skyld 36,000 Kr. Brandassurance for Bygningerne 21,600 Kr. Areal 80 Tdr. Ld., deraf Ager 79, Have og Gaardsplads 1. Af Agermarken drives 56 Tdr. Ld. i en 8 Marksdrift: Havre, Helbrak, Vintersæd, Byg, Roer, Havre og 2aars Græs; 23 Tdr. Ld. i en 7 Marksdrift: Havre, benyttet Brak, Vintersæd, Byg, Roer, Byg og 1aars Græs. Jordens Bonitet er dels Lermuld, dels af lettere Karakter. Der holdes 25 Køer, 14 Stkr. Ungkvæg og Kalve og 2 Tyre af rød dansk Race, 6 Heste og 2 Plage. Sidste Aar solgtes c. 50 Fedesvin og c. 100 Maanedsgrise.

Tjørnemosogaard, der ligger ved Vejen fra Tjæreby til Terslev Overdrev, var i sin Tid Fæste under Grevskabet Bregentved. c. 1825 bortfæstedes den til Jørgen Pedersen, hvis Søn, Lars Jørgensen, overtog Fæstet 1856 og kort efter købte den til Arvefæste. Han døde c. 1898, og faa Aar efter solgtes Gaarden ved Dødsboauktion efter hans Enke til den nuværende Ejer. — Alle Bygningerne er af Bindingsværk med Straatage, opført 1868. Hovedb. ligger mod N. Elektrisk Lys og Kraft er indlagt.

Stengaard, Terslev Sogn. Postforb. og St.: Haslev, hvortil c. 3 Km. Tlf. 4 over Terslev Central. Gaarden ligger c. 17 Km. fra Ringsted. Ejer: Sognefoged *Anders Hansen*, som overtog Gaarden 27. Maj 1912, er født i Dalby 29. Juli 1861 og gift med *Karen Elisabeth Pedersen*, født paa Ejendommen 21. April 1866.

Matr.-Nr. 6 af Tjæreby. Hartkorn 8 Tdr. 1 Skp. 1 Fdkr. 1½ Alb. Ejendoms-skyld 56,500 Kr. Brandassurance for Hovedb. 10,000 Kr., for Avlsb. 13,970 Kr. Areal 97½ Td. Ld., deraf Ager 95, Skov 1, Have og Gaardsplads 1½. Agermarken drives i en 8 Marksdrift: benyttet Brak, Vintersæd, Byg, Roer, Byg, Havre og 2aars Græs. Jordens Bonitet er noget letmuldet. Der holdes 22 Køer, 25 Stkr. Ungkvæg og Kalve og 2 Tyre af rød dansk Race, 6 Heste og 2 Plage. Sidste Aar solgtes c. 80 Fedesvin.

Stengaard er siden 1868 Arvefæste under Grevskabet Bregentved. Den ligger tæt S. for Vejen fra Tjæreby til Terslev og er ganske overvejende af Grundmur. Hovedb., der ligger mod N., og Svinestalden har Tegltag, de øvrige Avlsb. Straatage. Elektrisk Lys og Kraft er indlagt.

Hulegaard, Terslev Sogn. Postforb. og St.: Haslev, hvortil c. 3½ Km. Gaarden ligger c. 16 Km. fra Ringsted. Ejer: *Jørgen Nielsen*, som overtog Gaarden 1. Maj 1904, er født i Førslev Sogn 31. Oktbr. 1850 og gift med *Maren Sofie Jensen*, født paa Ejendommen 29. Juli 1856.

Matr.-Nr. 9a af Tjæreby. Hartkorn 7 Tdr. 2 Skpr. 2 Fdkr. 1¼ Alb. Ejendomsskyld 40,000 Kr. Brandassurance for Bygningerne 18,500 Kr. Areal 70½ Td. Ld., deraf Ager 67½, Eng 2, Have og Gaardsplads 1. Agermarken drives i en 8 Marksdrift: Rug efter Halvbrak, Blandsæd, Roer, Byg, Havre og 2½aars Græs. Jordens Bonitet er noget letmuldet. Der holdes 22 Køer, 18 Stkr. Ungkvæg og Kalve og 1 Tyr af rød dansk Race samt 5 Heste. Sidste Aar solgtes c. 45 Fedesvin.



Hulegaard.

Hulegaard var i sin Tid Livsfæste under Grevskabet Bregentved, men købtes 1868 til Arvefæste af den nuværende Ejers Svigerfader, Jens Christiansen, som 1851 havde faaet den i Fæste. — Gaarden ligger ved Vejen fra Haslev til Terslev, omgivet af sine noget bakkede Jorder, der har Hovedfald mod SV. Alle Bygningerne er af Grundmur, opførte i 1880'erne og 90'erne. Hovedb., der ligger mod S., bærer Skifertag, Avlsb. Straatage. Elektrisk Lys og Kraft er installeret.

Skovgaard, Terslev Sogn. Postforb. og St.: Tureby, hvortil c. 9 Km. Tlf. 38⁷ over Terslev Central. Gaarden ligger c. 18 Km. fra Køge. Ejer: *Niels Peter Hansen*, som overtog Gaarden 1. Maj 1906, er født paa Ejendommen 18. Septbr. 1880 og gift med *Johanne Sørensen*, født i Slimminge 1. Febr. 1883.

Matr.-Nr. 3 af Hastrup. Hartkorn 6 Tdr. 2 Skpr. 2 Fdkr. ½ Alb. Ejendomsskyld 40,000 Kr. Brandassurance for Hovedb. 7,200 Kr., for Avlsb. 16,000 Kr.; desuden for en Arbejderbolig 900 Kr. Areal 70 Tdr. Ld., deraf Ager 69, Have og Gaardsplads 1. Agermarken drives i en 7 Marksdrift: Havre, Helbrak, Hvede, ½ Roer ½ Byg, Blandsæd og 2aars Græs. Jordens Bonitet er Lermuld paa Lerunderlag. Der holdes 21 Køer, 15 Stkr. Ungkvæg og Kalve og 2 Tyre af rød dansk Race, 5 Heste samt 3 Plage og Føl. Sidste Aar solgtes c. 100 Fedesvin.

Skovgaard ligger meget smukt mellem Bregentved Skove ved Vejen fra Frerslev til Terslev. Den var i sin Tid Fæste under Grevskabet Bregentved, men tilhørte senere

den nuværende Ejers Farfader, Hans Larsen, og fra 1877 hans Fader, Lars Hansen. Bygningerne er hovedsagelig af Grundmur. Hovedb. er opført 1890 i den ø. Side af



Skovgaard.

Gaardspladsen og tækket med Skifer. Avlsb. stammer fra 1868, 80 og 85 og har Straatage. De faste Maskiner drives ved Benzinmotor.

Svalehøjgaard, Testrup Sogn. Postforb. og St.: Haslev, hvortil c. 6½ Km. Gaarden ligger c. 15 Km. fra Næstved. Ejer: Forpagter *Rønholt* paa Tybjerggaard, som overtog Gaarden 1. Novbr. 1913. Driften ledes af Bestyrer *Petersson*.

Matr.-Nr. 13a m. fl. af Testrup. Hartkorn 8 Tdr. ¼ Alb. Ejendomsskyld 35,000 Kr. Areal 72 Tdr. Ld., deraf Ager 71, Have og Gaardsplads 1. Af Agermarken drives 54 Tdr. Ld. i en 6 Marksdrift: Havre, Helbrak, Hvede, Byg og 2aars Græs; 17 Tdr. Ld. i en 4 Marksdrift: Byg, Roer, Byg og 1aars Græs. Jordens Bonitet er god, frugtbar Lermuld. Der holdes 17 Køer og 1 Tyr af rød dansk Race, 5 Heste og 2 Plage. Sidste Aar solgtes c. 25 Fedesvin.

Svalehøjgaard, der er Arvefæste under Gisselfeld Kloster, har den nuværende Ejer købt af Søren Espesen, hvem den havde tilhørt i fem Aar. Den ligger i Testrup og bestaar af meget gamle, straatækkede Bindingsværkshuse, som i nær Fremtid agtes erstattede med nye, tidssvarende Bygninger. Jorderne strækker sig navnlig mod NØ. over et jævnt og bekvemt Terræn.

Kausgaard, Testrup Sogn. Postforb. og St.: Haslev, hvortil c. 6 Km. Tlf. 5 oved Conradsfeld Central. Gaarden ligger c. 15 Km. fra Næstved. Ejer: *Lars*



Kausgaard.

Peter Christiansen, som overtog Gaarden i April 1878, er født paa Tvedegaard 24. Jan. 1854 og gift med *Anna Hansen*, født i Testrup 22. Juli 1852.

Matr.-Nr. 18a m. fl. af Testrup. Hartkorn 8 Tdr. 5 Skpr. 1¼ Alb. Ejendoms-skyld 42,000 Kr. Brandassurance for Bygningerne 16,979 Kr. Areal 68 Tdr. Ld., deraf Ager 67, Have og Gaardsplads 1. Af Agermarken drives 63 Tdr. Ld. i en 8 Marksdrift: Havre, benyttet Brak, Vintersæd, Byg, Roer, Blandsæd og 2aars Græs; 4 Tdr. Ld. anvendes til Frøavl. Jordens Bonitet er god Lermuld. Der holdes 20 Køer, 17 Stkr. Ungkvæg og Kalve og 1 Tyr af rød dansk Race, 6 Heste samt 4 Plage og Føl. Sidste Aar solgtes c. 60 Fedesvin.

Kausgaard blev 1872 købt til Arvefæste under Gisselfeld Kloster af Hans Jensen, som var barnløs, hvorfor han skødede Ejendommen til sin Hustrues Brodersøn, den nuværende Ejer. — Gaarden ligger tæt S. for Vejen fra Haslev til Testrup, omtrent midt paa sine Jorder, som skraaner jævnt mod S. Bygningerne er opført efter Brand i 1856 af Bindingsværk med Straatage. Senere er i 1882 og 1909 bygget en grundmuret Svinestald og et Maskinhus og i 1909 en Hjælm, alt tækket med Pap. Petroleumsmotor er installeret.

Testrupgaard, Testrup Sogn. Postforb. og St.: Haslev, hvortil c. 6 Km. Tlf. 6 over Conradsfeld Central. Gaarden ligger c. 15 Km. fra Næstved. Ejer: *Holger Neergaard*, som overtog Gaarden i Oktbr. 1912, er født i Gjørlev 27. Febr. 1873 og gift med *Petra Jensen*, født i København 11. Decbr. 1885.

Matr.-Nr. 22 af Testrup. Hartkorn 7 Tdr. 4 Skpr. 1¼ Alb. Ejendomsskyld 46,000 Kr. Brandassurance for Hovedb. 7,200 Kr., for Avlsb. 15,222 Kr.; desuden for en Fodermesterbolig 2,000 Kr. Areal 87 Tdr. Ld., deraf Ager 85½, Have og Gaardsplads 1½. Agermarken drives i en 8 Marksdrift: Havre, Helbrak, Vintersæd, Byg, Blandsæd og 2aars Græs. Jordens Bonitet er lermuldet. Der holdes 22 Køer, 17 Stkr. Ungkvæg og Kalve og 1 Tyr af rød dansk Race samt 5 Heste. Sidste Aar solgtes c. 100 Fedesvin.

Testupgaard er siden 1872 Arvefæste under Gisselfeld Kloster. Den ligger ved Vejen fra Braaby til Testrup, omgivet mod Ø. af sin store og sjældent smukke Have. Bygningerne er af Grundmur med Paptage, Avlsb. opførte 1872, Hovedb. c. 1895.

Østergaard, Testrup Sogn. Postforb. og St.: Haslev, hvortil c. 7½ Km. Gaarden ligger c. 15 Km. fra Næstved. Ejer: *Jakob Nielsen*, som overtog Gaarden



Østergaard.

1. Maj 1906, er født i Skuderløse 8. Febr. 1859 og gift med *Ane Kirstine Petersen*, født i Testrup 2. Febr. 1871.

Matr.-Nr. 4a m. fl. af Skuderløse. Hartkorn 7 Tdr. 6 Skpr. 2 Fdkr. 2¼ Alb. Ejendomsskyld 37,000 Kr. Brandassurance for Hovedb. 5,950 Kr., for Avlsb. 10,920 Kr. Areal 68 Tdr. Ld., deraf Ager 45, Eng 15, Mose 6½, Have og Gaardsplads 1½. Agermarken drives i en 10 Marksdrift: Havre, Staldfoder,

Blandsæd, 1aars Græs, Helbrak, Vintersæd, Roer, Byg og 2aars Græs. Jordens Bonitet er god Lermuld paa Lerunderlag. Der holdes 22 Køer, 18 Stkr. Ungkvæg og Kalve og 2 Tyre af rød dansk Race, 5 Heste og 1 Plag. Sidste Aar solgtes c. 70 Fedesvin.

Østergaard er Arvefæste under Hovedgaarden Broksø. 1872 gik den i Arv fra Ole Jacobsen til hans Søn, Ole Olsen, der 1892 solgte den til Hans Peter Nielsen († 1905), hvis Enke et Aar efter sin Mands Død solgte til hans Broder, den nuværende Ejer. — Gaarden ligger i Skuderløse (gl. Form »Skuderløsæ« og »Skuderløsæ«) og er opført 1872—73, helt tækket med Straa. Hovedb., der ligger mod S., er af Grundmur, Avlsb. af Bindingsværk. — Agermarken strækker sig navnlig mod Ø. og S. med jævnt Hovedfald mod S. Engen og Mosen er fraliggende c. 2 Km. mod V.

Søndergaard, Testrup Sogn. Postforb. og St.: Haslev, hvortil c. 7½ Km. Gaarden ligger c. 15 Km. fra Næstved. Ejer: *Jens Larsen*, som overtog Gaarden



Søndergaard.

1. April 1892, er født i Everdrup Sogn 3. Juni 1861 og gift med *Maren Kirstine Larsen*, født i Toksværd Sogn 25. Juni 1862.

Matr.-Nr. 5a m. fl. af Skuderløse. Hartkorn 7 Tdr. 4 Skpr. 3 Fdkr. ¼ Alb. Ejendomsskyld 37,000 Kr. Brandassurance for Bygningerne c. 15,000 Kr. Areal 65 Tdr. Ld., deraf Ager 44, Eng 15, Mose 5, Have og Gaardsplads 1. Agermarken drives i en 8 Marksdrift: Havre, benyttet Brak, Vintersæd, Byg, Roer, Blandsæd og 2aars Græs. Jordens Bonitet er god, lerblandet Muld paa Lerunderlag. Der holdes 20 Køer, 22 Stkr. Ungkvæg og Kalve og 1 Tyr af rød dansk Race, 5 Heste og 2 Plage. Sidste Aar solgtes c. 50 Fedesvin.

Søndergaard ligger kønt i Skuderløse med Udsigt mod S. til Holmegaards Dyrehave og mod Ø. til Gisselfeld Skove. Den blev i sin Tid købt til Arvefæste under Broksø af Niels Thomsen, af hvem den nuværende Ejer har købt. — Bygningerne er hovedsagelig af Bindingsværk med Straatage, opført i 1860'erne og 70'erne. — Jorderne strækker sig mod S. over et jævnt og bekvemt Terræn, der har Hovedhældning mod S.

Kjærgaard, Testrup Sogn. Postforb. og St.: Haslev, hvortil c. 7½ Km. Gaarden ligger c. 15 Km. fra Næstved. Ejer: *Anders Hermansen*, som overtog Gaarden 1. April 1880, er født paa Ejendommen 16. Septbr. 1851 og gift med *Marie Andersen*, født i Terslev 4. April 1857.

Matr.-Nr. 6a m. fl. af Skuderløse. Hartkorn 7 Tdr. 7 Skpr. 1 Fdkr. Ejendomsskyld 40,000 Kr. Brandassurance for Bygningerne 15,780 Kr. Areal 78 Tdr. Ld., deraf Ager 47, Eng og Mose 30, Have og Gaardsplads 1. Agermarken drives i en 8 Marksdrift: Havre, delvis benyttet Brak, Vintersæd, Byg, Roer, Blandsæd

og 2aars Græs. Jordens Bonitet er lermuldet. Der holdes 22 Køer, 22 Stkr. Ungkvæg og Kalve og 2 Tyre af rød dansk Race, 5 Heste, 4 Plage og Føl og 2 Faar. Sidste Aar solgtes c. 40 Fedesvin.



Kjærgaard.

Kjærgaard blev c. 1850 bortfæstet fra Broksø til den nuværende Ejers Fader, Peder Hermansen, som døde 1865, hvorefter hans Enke købte Ejendommen til Arvefæste. — Gaarden ligger i Skuderløse i den n. Side af sine Jorder; Eng og Mose er fraliggende c. 1 Km. mod S. og NV. — Bygningerne er af Bindingsværk med Straatage, opførte i 1880erne. Hovedb. ligger mod S.

Vestergaard, Testrup Sogn. Postforb. og St.: Haslev, hvortil c. 7½ Km. Tlf. 32 over Conradsfeld Central. Gaarden ligger c. 15 Km. fra Næstved. Ejer: *Jens Larsen*, som overtog Gaarden 1. Jan. 1880, er født på Ejendommen 8. Marts 1853 og gift med *Johanne Knudsen*, født i Vindinge ved Roskilde 6. Maj 1853.



Vestergaard.

Matr.-Nr. 7a m. fl. af Skuderløse. Hartkorn 9 Tdr. 2 Skpr. 1½ Alb. Ejendoms-skyld 37,000 Kr. Brandassurance for Bygningerne 16,200 Kr. Areal 83 Tdr. Ld., deraf Ager 50, Eng og Mose 32, Have og Gaardsplads 1. Agermarken drives i en 8 Marksdrift: Havre, delvis benyttet Brak, ½ Vintersæd ½ Byg, ½ Byg

½ Vintersæd, Roer, Blandsæd og 2aars Græs. Jordens Bonitet er god, kraftig Lermuld. Der holdes 20 Køer, 19 Stkr. Ungkvæg og Kalve og 1 Tyr af rød dansk Race, 5 Heste, 2 Plage og 3 Faar. Sidste Aar solgtes c. 45 Fedesvin.

Vestergaard fik den nuværende Ejers Farfader, Anders Larsen, i Fæste fra Broksø og lod den 1847 gaa i Arv til sin Søn, Lars Andersen, som 1872 købte Gaarden til Arvefæste og i 1880 skødede den til sin Søn, den nuværende Ejer. — Bygningerne er opført 1880—82 og har alle Straatage. Hovedb. ligger mod N.; den er af Grundmur, medens Avlsb. er af Bindingsværk. — Den jævne, gode Agermark strækker sig mod SV. I Forbindelse med den ligger 10 Tdr. Ld. af Engen, medens Resten af Engen og Mosen er fraliggende c. 1 Km. dels mod NV. og dels mod SV.

Højagergaard, Testrup Sogn. Postforb. og St.: Haslev, hvortil c. 7½ Km. Gaarden ligger c. 15 Km. fra Næstved. Ejer: *Hans Kristian Hansen*, som overtog Gaarden 27. Novbr. 1870, er født paa Ejendommen 21. Novbr. 1847 og gift med *Ane Marie Christensen*, født i Ørslev ved Ringsted 2. Juni 1857.

Matr.-Nr. 8a m. fl. af Skuderløse. Hartkorn 8 Tdr. 1 Skp. 2 Fdkr. Ejendoms-skyld 40,000 Kr. Brandassurance for Hovedb. 6,800 Kr., for Avlsb. 8,530 Kr. Areal-78 Tdr. Ld., deraf Ager 50, Eng og Mose 27, Have og Gaardsplads 1. Agermarken drives i en 8 Marksdrift: Havre, delvis benyttet Brak, Vintersæd,



Højagergaard.

Byg, Roer, Havre og 2aars Græs. Jordens Bonitet er stærk Lermuld. Der holdes 16 Køer, 21 Stkr. Ungkvæg og Kalve og 1 Tyr af rød dansk Race, 5 Heste, 2 Plage og 3 Faar. Sidste Aar solgtes c. 40 Fedesvin.

Højagergaard var i sin Tid Fæste under Broksø og bortfæstedes i Slutningen af det 18. Aarhundrede til Lars Pedersen, en meget dygtig og fremmelig Mand baade i kommunal Virksomhed og hjemme i sin Bedrift; endnu opbevares paa Gaarden en Sølvmedaille, som blev ham tilkendt for udmærket Hesteavl. Han efterfulgtes af sin Søn, Ole Larsen, hvis Enke senere ægtede Hans Henrik Kristensen, som 1854 købte Gaarden til Arvefæste. Hans Søn er den nuværende Ejer. — Gaarden ligger overordentlig smukt i den frugtbare, skovrige Egn. Bygningerne er dels af Grundmur, dels af Bindingsværk, tækkede med Straa og Spaan. Hovedb. ligger mod N. — Paa Gaarden findes en Del smukke, gamle Sølvting, hvoraf enkelte bærer Aarstallet 1769.

Nørregaard, Testrup Sogn. Postforb. og St.: Haslev, hvortil c. 8½ Km. Tlf. 1 over Conradsfeld Central. Gaarden ligger c. 15 Km. fra Næstved. Ejer: Sognefoged *Hans Peter Frederiksen*, som overtog Gaarden 12. Novbr. 1886, er født paa Fjeldsgaard i Braaby 9. Jan. 1858 og gift med *Anna Margrethe Olsen*, født paa Ejendommen 12. Jan. 1862.

Matr.-Nr. 9a m. fl. af Skuderløse. Hartkorn 7 Tdr. 7 Skpr. 1 Fdkr. 1½ Alb. Ejendomsskyld 40,000 Kr. Brandassurance for Hovedb. 7,400 Kr., for Avlsb. 12,750 Kr. Areal 78½ Td. Ld., deraf Ager 47, Eng 25, Mose 5, Have og Gaardsplads 1½. Agermarken drives i en 8 Marksdrift: Havre, benyttet Brak, ½ Hvede ½ Rug, Byg, Roer, Blandsæd og 2aars Græs. Jordens Bonitet er god, lerblandet

Muld paa Lerunderlag. Der holdes 21 Køer, 18 Stkr. Ungkvæg og Kalve og 2 Tyre af rød dansk Race, 4 Heste samt 4 Plage og Føl. Sidste Aar solgtes c. 65 Fedesvin.



Nørregaard.

Nørregaard, der er Arvefæste under Hovedgaarden Broksø, har i de sidste 200 Aar været i samme Slægts Hænder. Den nuværende Ejer har købt Gaarden af sin Svoger, Ole Olsen, som to Aar forud havde taget den i Arv efter sin Fader, Ole Pedersen, der selv havde den fra sin Fader, som ogsaa var barnefødt i Gaarden. — Hovedb., der ligger mod S., er af Grundmur med Skifertag, Avlsb. af Bindingsværk med Straatage. Udenfor den egentlige Gaardplan er i 1904 bygget en stor, paptækket Hjælm.

Paa Nørregaard findes et meget smukt Sølvkrus fra 1781 med Navnene paa den daværende Fæster og hans Hustru.

Eskemosegaard, Testrup Sogn. Postforb. og St.: Haslev, hvortil c. 7 Km. Tlf. 27 over Conradsfeld Central. Gaarden ligger c. 15 Km. fra Næstved. Ejer: *Johannes Olsen*, som overtog Gaarden 1. April 1908, er født paa Ejendommen 14. Oktbr. 1880 og gift med *Louise Nielsen*, født i Braaby 22. Marts 1880.



Eskemosegaard.

Matr.-Nr. 12a m. fl. af Skuderløse. Hartkorn 6 Tdr. 2 Skpr. 1 Fdkr. 1 Alb. Ejendomsskyld 35,000 Kr. Brandassurance for Hovedb. 3,500 Kr., for Avlsb. 12,250 Kr. Areal 68 Tdr. Ld., deraf Ager 56, Eng 11, Have og Gaardsplads 1. Agermarken drives i en 8 Marksdrift: Havre, Helbrak, Vintersæd, Byg, Roer,

Blandsæd og 2aars Græs. Jordens Bonitet er Lermuld paa Lerunderlag. Der holdes 15 Køer, 10 Stkr. Ungkvæg og Kalve og 1 Tyr af rød dansk Race samt 4 Heste. Sidste Aar solgtes c. 30 Fedesvin.

Eske mosegaard, der ligger ved Vejen fra Braaby til Skuderløse, er Arvefæste under Broksø, købt fra Livsfæste af Jens Hansen, som 1875 efterfulgtes af sin Svigersøn, Lars Olsen, den nuværende Ejers Fader. — Den kønne, stentækkede Hovedb. er opført 1908 af Grundmur i den n. Side af Gaardspladsen. Avlsb. er opført 1887—88 af Bindingsværk med Straatage. — Engen er fraliggende c. 2 Km. mod V. ved Susaaen.

Mellemskiftegaard, Testrup Sogn. Postforb. og St.: Haslev, hvortil c. 7½ Km. Tlf. 28 over Conradsfeld Central. Gaarden ligger c. 15 Km. fra Næstved. Ejer: Sogneraadsformand *Anders Peter Nielsen*, som overtog Gaarden i Febr. 1893, er født paa Ejendommen 3. Oktbr. 1864 og gift med *Christine Sofie Hemmingsen*, født i Braaby 24. April 1864.

Matr.-Nr. 13a m. fl. af Skuderløse. Hartkorn 9 Tdr. 2 Skpr. 2 Fdkr. ½ Alb. Ejendomsskyld 42,000 Kr. Brandassurance for Hovedb. 8,380 Kr., for Avlsb. 12,830 Kr. Areal 93 Tdr. Ld., deraf Ager 70, Eng 20, Mose 2, Have og Gaardsplads 1. Agermarken drives i en 8 Marksdrift: Havre, delvis benyttet Brak, Vintersæd, Byg, Roer, Blandsæd og 2aars Græs. Jordens Bonitet er god Ler-



Mellemskiftegaard.

muld. Der holdes 20 Køer, 18 Stkr. Ungkvæg og Kalve og 1 Tyr af rød dansk Race samt 6 Heste. Sidste Aar solgtes c. 130 Fedesvin.

Mellemskiftegaard blev købt til Arvefæste af den nuværende Ejers Fader, Lars Nielsen, da han 1871 tog Fæstet i Arv efter sin Fader, Niels Pedersen, som selv havde det fra sin Svigerfader. — Gaarden ligger ved Vejen fra Braaby til Skuderløse og er opført i 1906 efter Brand. Bygningerne er af Grundmur undtagen Laden, som er en Bræddebygning. Den teglhængte Hovedb. ligger frit mod Ø. med Facade og Have mod S. Avlsb. har Tage af Straa og Pap. — Engen er fraliggende c. 2 Km. mod S. og V.

Tvinggaard, Testrup Sogn. Postforb. og St.: Haslev, hvortil c. 7½ Km. Tlf. 29 over Conradsfeld Central. Gaarden ligger c. 15 Km. fra Næstved. Ejer: *Ole Olsen*, som overtog Gaarden 1. April 1887, er født i Skuderløse 12. Oktbr. 1859 og gift med *Anna Nielsine Poulina Andersen*, født paa Ejendommen 16. April 1863.

Matr.-Nr. 14a m. fl. af Skuderløse. Hartkorn 8 Tdr. 6 Skpr. 3 Fdkr. ¾ Alb. Ejendomsskyld 41,000 Kr. Brandassurance for Hovedb. 6,820 Kr., for Avlsb. 12,110 Kr. Areal 89 Tdr. Ld., deraf Ager 62½, Eng og Mose 25, Have og Gaardsplads 1½. Agermarken drives i en 8 Marksdrift: Havre, benyttet Brak, Vintersæd, Havre, Roer, Byg, og 2aars Græs. Jordens Bonitet er lermuldet. Der holdes 21 Køer, 18 Stkr. Ungkvæg og Kalve og 2 Tyre af rød dansk Race, 6 Heste og 2 Plage. Sidste Aar solgtes c. 60 Fedesvin.

Tvinggaard er Arvefæste under Broksø. Den ligger ved Vejen fra Braaby til Skuderløse og er dels af Grundmur, dels af Bindingsværk og Granit. Den skifertækkede Hovedb. ligger mod N. — Engen er fraliggende c. 2 Km. mod S. og V.

Tuemosegaard, Testrup Sogn. Postforb. og St.: Haslev, hvortil c. 9 Km. Tlf. 25 over Conradsfeld Central. Gaarden ligger c. 10 Km. fra Næstved. Ejer: *Hovedgaarden Broksø*.

Matr.-Nr. 18a m. fl. af Skuderløse. Hartkorn 7 Tdr. 7 Skpr. 3 Fdkr. $\frac{1}{4}$ Alb. Ejendomsskyld 40,000 Kr. Brandassurance for Bygningerne 24,200 Kr. Areal 80 Tdr. Ld., deraf Ager 53, Eng 24, Grusgrave 2, Have og Gaardsplads 1. Agermarken drives i en 7 Marksdrift: Havre, Brak, Vintersød, Byg, Roer, Byg og 1aars Græs. Jordens Bonitet er lermuldet. Der holdes 21 Køer, 6 Stkr. Ungkvæg og Kalve og 2 Tyre af rød dansk Race, 5 Heste og 1 Plag. Sidste Aar solgtes c. 60 Fedesvin.

Tuemosegaard ligger ved Vejen fra Skuderløse til Herlufmagle, omtrent midt paa sine Jorder, der skraaner jævnt mod S., hvor ogsaa Engdraget er beliggende. Bygningerne er af Bindingsværk med Straatage. Hovedb. ligger mod N.

Kildemarksgaard, Testrup Sogn. Postforb. og St.: Haslev, hvortil c. 10 Km. Gaarden ligger c. 15 Km. fra Næstved. Ejer: *Poul Chr. Simonsen*, som overtog Gaarden i April 1870, er født i Aversi 23. Oktbr. 1838 og gift med *Johanne Conradine Henriette Dystersick*, født i Lippe Detmold 3. Decbr. 1852.

Matr.-Nr. 20a m. fl. af Skuderløse. Hartkorn 7 Tdr. 4 Skpr. 1 Fdkr. $2\frac{1}{4}$ Alb. Ejendomsskyld 39,000 Kr. Brandassurance for Hovedb. 4,930 Kr., for Avlsb. 10,160 Kr. Areal 82 Tdr. Ld., deraf Ager 56, Eng og Mose 25, Have og Gaardsplads 1. Agermarken drives i en 9 Marksdrift: Havre, delvis benyttet Brak, Vintersød, Byg, Roer, Byg, Havre og 2aars Græs. Jordens Bonitet er lermuldet. Der holdes 24 Køer, 12 Stkr. Ungkvæg og Kalve og 2 Tyre af rød dansk Race, 6 Heste, 5 Plage og Føl samt 1 Faar. Sidste Aar solgtes c. 70 Fedesvin.

Kildemarksgaard blev købt til Arvefæste under Broksø, samtidig med at den nuværende Ejer overtog den. Gaarden ligger kønt ved Vejen fra Skuderløse til Gjødstrup med Udsigt mod S. til Hæsedeskov. Bygningerne er opført i 1870erne og 80erne af Grundmur og Granit, tækkede med Straa og Pap. Hovedb. ligger mod N. Jordernes Overflade er jævn og god. Engen er beliggende langs Agermarkens Sydgrænse, medens Mosen falder i to Afdelinger mod SV. og NV.

Stokkebjerggaard, Testrup Sogn. Postforb. og St.: Haslev, hvortil c. 10 Km. Tlf. 30 over Conradsfeld Central. Gaarden ligger c. 15 Km. fra Næstved.



Stokkebjerggaard.

Ejer: *Frederik Hansen*, som overtog Gaarden i Novbr. 1895, er født i Sdr. Bjerre 8. Aug. 1859 og gift med *Bodil Larsen*, født samme Steds 16. April 1861.

Matr.-Nr. 21a m. fl. af Skuderløse. Hartkorn 7 Tdr. Ejendomsskyld 45,000 Kr. Brandassurance for Hovedb. 9,500 Kr., for Avlsb. 20,400 Kr. Areal 92 Tdr. Ld.,

deraf Ager 69, Eng og Mose 22, Have og Gaardsplads 1. Agermarken drives i en 8 Marksdrift: Havre, benyttet Brak, Vintersæd, Byg, Roer, Blandsæd og 2aars Græs. Jordens Bonitet er middelgod Lermuld paa Lerunderlag. Der holdes 28 Køer, 20 Stkr. Ungkvæg og Kalve og 2 Tyre af rød dansk Race, 6 Heste samt 5 Plage og Føl. Sidste Aar solgtes c. 100 Fedesvin.

Stokkebjerggaard, som ligger ved Vejen fra Skuderløse til Gjødstrup, er Arvefæste under Broksø. I Begyndelsen af forrige Aarhundrede var den bortfæstet til Poul Hansen, hvis Svigersøn, Jens Larsen, vistnok er den, der har købt Gaarden fra Livsfæste. Han efterfulgtes 1872 af sin Svigersøn, Niels Peter Nielsen, men fra 1881 tilhørte den Jens Lorentsens Enke og fra 1888 en Thomsen, hvorefter Kreditforeningen 1895 overtog Ejendommen og samme Aar solgte den til den nuværende Ejer. — Hovedb. ligger mod N., omgivet af en smuk Have; det er en køn, grundmuret Bygning med Tegtag, opført 1909. Avlsb., der stammer fra 1878, er af Granit med Jernbliktage. Gaardens Beliggenhed i den skovrige Egn er overordentlig smuk. Engen og Mosen omgiver Agerjorden mod S.

Skovgaard, Haslev Sogn. Postforb. og St.: Haslev, hvortil c. 2 Km. Gaarden ligger c. 19 Km. fra Ringsted. Ejer: *Grevskabet Bregentved*. Gaarden er bortforpagtet til *Jens Sørensens Enke*, som overtog Forpagtningen ved sin Mands Død; hun er født paa Ejendommen 26. Decbr. 1832. Driften ledes af hendes Søn, Hans Jensen.

Matr.-Nr. 7 af Haslev. Hartkorn 6 Tdr. 7 Skpr. 1 Fdkr. $\frac{1}{2}$ Alb. Ejendoms-skyld 35,000 Kr. Brandassurance for Bygningerne c. 16,000 Kr. Areal 70 Tdr. Ld., deraf Ager 68, Eng 1, Have og Gaardsplads 1. Agermarken drives i en 8 Marksdrift: Havre, delvis benyttet Brak, Vintersæd, Byg, Roer, Blandsæd og 2aars Græs. Jordens Bonitet er lidt letmuldet. Der holdes 25 Køer, 14 Stkr. Ungkvæg og Kalve og 1 Tyr af rød dansk Race, 5 Heste og 2 Plage. Sidste Aar solgtes c. 65 Fedesvin.

Skovgaard ligger ved Vejen fra Haslev til Bregentved Slot, omgivet mod Ø. af de smukke, kuplede Skove. Før Jens Sørensen i 1884 fik den i Forpagtning, var den bortfæstet til hans Svigerfader, Hans Larsen. Bygningerne er opført 1907 og 1912. Hovedb., som ligger mod S., er af Grundmur med Tag af Eternitskifer. Ogsaa Staldlængen er af Grundmur, forsynet med ildfast Loft og tækket med Straa. Laden derimod er en Bræddebygning med Tag af Pandeplader. — Jorderne har en noget kuperet Overflade.

Dyndgaard, Haslev Sogn. Postforb. og St.: Haslev, hvortil c. 1 Km. Gaarden ligger c. 19 Km. fra Ringsted. Ejer: *Gisselfeld Kloster*. Gaarden er bort-



Dyndgaard.

fæstet til *Peder Hansens Enke*, som overtog Fæstet i 1898 ved sin Mands Død; hun er født i Haslev 14. Juni 1829.

Matr.-Nr. 23 af Haslev. Hartkorn 6 Tdr. 7 Skpr. $\frac{3}{4}$ Alb. Ejendoms-skyld 35,000 Kr. Brandassurance for Bygningerne c. 12,000 Kr. Areal 70 Tdr. Ld.,

deraf Ager 66, Skov 2, Have og Gaardsplads 2. Agermarken drives i en 6 Marksdrift: benyttet Brak, Hvede, $\frac{1}{2}$ Roer $\frac{1}{2}$ Byg, Havre og 2aars Græs. Jordens Bonitet er lermuldet. Der holdes 18 Køer, 16 Stkr. Ungkvæg og Kalve og 1 Tyr af rød dansk Race samt 6 Heste. Sidste Aar solgtes c. 25 Fedesvin.

Dynggaard flyttedes 1801 ud fra Haslev By til sin nuværende Plads ved Vejen mellem Bregentved Slot og Gisselfeld Kloster. Samtidig fik Peder Hansen Gaarden i Fæste og efter ham hans Søn, Hans Pedersen, der 31. Decbr. 1845 efterfulgtes af sin Søn, Peder Hansen, hvis Enke nu sidder inde med Fæstet. — Bygningerne stammer fra Udskiftningen 1801 og er af Bindingsværk med Straatage; den n. Længe er dog senere gennemgribende restaureret. Den gamle, hyggelige Hovedb. ligger mod S.

Sønderskovgaard, Haslev Sogn. Postforb. og St.: Haslev, hvortil c. 2 Km. Tlf. 141 over Haslev Central. Gaarden ligger c. 19 Km. fra Ringsted. Ejer: *Vilhelm Nielsen*, som overtog Gaarden 1. April 1898, er født i København 5. Decbr. 1856 og gift med *Dorthea Vilhelmine Marie Schultz*, født ved Turebyholm 17. Maj 1872.

Matr.-Nr. 24a m. fl. af Haslev. Hartkorn 9 Tdr. Ejendomsskyld 52,000 Kr. Brandassurance for Hovedb. 10,400 Kr., for Avlsb. 12,300 Kr. Areal $84\frac{1}{2}$ Td. Ld., deraf Ager 82, Mose 1, Have og Gaardsplads $1\frac{1}{2}$. Agermarken drives i en 7 Marksdrift: Vintersæd efter Halvbrak, Byg, Roer, Havre og $2\frac{1}{2}$ aars Græs. Jordens Bonitet er let lermuldet. Der holdes 30 Køer, 14 Stkr. Ungkvæg og Kalve og 2 Tyre af rød dansk Race, 6 Heste samt 3 Plage og Føl. Sidste Aar solgtes c. 75 Fedesvin.



Sønderskovgaard.

Sønderskovgaard ligger tæt S. for Vejen fra Haslev til Braaby og er Arvefæste under Grevskabet Bregentved. Under Udskiftningen i 1801 bortfæstedes den til Jens Olsen, hvis Søn, Ole Jensen, døde tidligt, hvorpaa hans Enke ægtede Niels Nielsen, som 1866 købte Gaarden fra Livsfæste; hans Plejesøn er den nuværende Ejer. — Den kønne, velindrettede Hovedb. er opført 1889 af Grundmur med Skifertag i den s. Side af Gaardspladsen. Avlsb. er dels af Grundmur, dels af Bindingsværk med Straatage. Elektrisk Lys og Kraft er indlagt.

Kvægbesætningen er af fortrinlig, anerkendt Stamme og rummer mange højt præmierede Avlsdyr.

Søndermarksgaard, Haslev Sogn. Postforb. og St.: Haslev, hvortil c. 2 Km. Tlf. 136 over Haslev Central. Gaarden ligger c. 19 Km. fra Ringsted. Ejer: *Rasmus Hansen*, som overtog Gaarden 1. Juni 1910, er født paa Langeland 29. Aug. 1862 og gift med *Anna Nielsen*, født i Gjørlev 29. Decbr. 1867.

Matr.-Nr. 25a m. fl. af Haslev. Hartkorn 5 Tdr. 3 Skpr. 1 Fdkr. $2\frac{1}{4}$ Alb. Ejendomsskyld 37,000 Kr. Brandassurance for Bygningerne 22,500 Kr. Areal 65 Tdr. Ld., deraf Ager 62, Mose 2, Have og Gaardsplads 1. Agermarken drives i en 8 Marksdrift: Havre, delvis benyttet Brak, Vintersæd, Byg, Roer, Blandsæd og 2aars Græs. Jordens Bonitet er lermuldet. Der holdes 18 Køer, 14 Stkr. Ung-

kvæg og Kalve og 1 Tyr af rød dansk Race, 5 Heste og 1 Plag. Sidste Aar solgtes c. 35 Fedesvin.

Søndermarksgaard er Arvefæste under Grevskabet Bregentved. Den ligger tæt Ø. for Vejen fra Haslev til Braaby og er helt af Grundmur med Straatage, opført c. 1880. Hovedb. ligger mod N. De faste Maskiner drives ved Petroleumsmotor.

Kjærsgaard, Haslev Sogn. Postforb. og St.: Haslev, hvortil c. 1 Km. Gaarden ligger c. 19 Km. fra Ringsted. Ejer: *Niels P. Andersen*, som overtog Gaarden i 1880, er født paa Ejendommen 24. Oktbr. 1847 og gift med *Ane Margrethe Jensen*, født i Testrup 5. April 1858.

Matr.-Nr. 1 af Troelstrup. Hartkorn 8 Tdr. 1½ Alb. Ejendomsskyld 37,000 Kr. Brandassurance for Bygningerne 17,500 Kr. Areal 75 Tdr. Ld., deraf Ager 54, kultiveret Mose 20, Have og Gaardsplads 1. Agermarken drives i en 7 Marksdrift: Havre, delvis benyttet Brak, Vintersæd, Roer, Blandsæd og 2aars Græs. Jordens Bonitet er dels lermuldet, dels af moseagtig Beskaffenhed. Der holdes 21 Køer, 12 Stkr. Ungkvæg og Kalve og 2 Tyre af rød dansk Race, 4 Heste samt 3 Plage og Føl. Sidste Aar solgtes c. 55 Fedesvin.

Kjærsgaard skal have sit Navn efter sin Beliggenhed umiddelbart ved Troelstrup Gadekær. Den er Arvefæste under Gisselfeld Kloster. Bygningerne er dels af Grundmur, dels af Bindingsværk, tækkede med Straa. Hovedb. ligger mod S. Jorderne strækker sig mod S. over et noget kuperet Terræn.

Kildebakkegaard, Haslev Sogn. Postforb. og St.: Haslev, hvortil c. 2 Km. Gaarden ligger c. 19 Km. fra Ringsted. Ejerinde: Enkefru *Maren Kirstine*



Kildebakkegaard.

Larsen, som overtog Gaarden i 1892 ved sin Mands, *Peder Larsens* Død, er født paa Ejendommen 22. Juli 1850.

Matr.-Nr. 4a m. fl. af Troelstrup. Hartkorn 7 Tdr. 6 Skpr. 2 Fdkr. ½ Alb. Ejendomsskyld 40,000 Kr. Brandassurance for Bygningerne c. 14,000 Kr. Areal 70 Tdr. Ld., deraf Ager 69, Have og Gaardsplads 1. Agermarken drives i en 8 Marksdrift: Brak, Vintersæd, Blandsæd, Roer, Blandsæd, Havre og 2aars Græs. Jordens Bonitet er lidt letmuldet. Der holdes 20 Køer, 10 Stkr. Ungkvæg og Kalve og 1 Tyr af rød dansk Race, 5 Heste samt 4 Plage og Føl. Sidste Aar solgtes c. 55 Fedesvin.

Kildebakkegaard blev 1847 bortfæstet under Gisselfeld Kloster til Chr. Nielsen, hvis Svigersøn, den nuværende Ejerindes afdøde Mand, i 1875 købte den til Arvefæste. Gaarden ligger ved Vejen fra Troelstrup til Testrup og er opført 1860, da den udflyttedes fra Byen. Hovedb. ligger mod S. Jorderne, som har en noget kuperet Overflade, ligger godt samlede omkring Gaarden.

Højrisgaard, Haslev Sogn. Postforb. og St.: Haslev, hvortil c. 2 Km. Tlf. 122 over Haslev Central. Gaarden ligger c. 19 Km. fra Ringsted. Ejer:

Peter Larsen, som overtog Gaarden i Sommeren 1888, er født i Aversi 13. Decbr. 1855 og gift med *Ane Sofie Jensen*, født i Lysholme 28. Maj 1855.

Matr.-Nr. 8a af Troelstrup. Hartkorn 9 Tdr. 5 Skpr. 3 Fdkr. $\frac{3}{4}$ Alb. Ejendoms-skyld 50,000 Kr. Brandassurance for Bygningerne c. 23,000 Kr. Areal 85 Tdr. Ld., deraf Ager 84, Have og Gaardsplads 1. Agermarken drives i en 8 Marksdrift: Havre, delvis benyttet Brak, Vintersæd, Byg, Roer, Blandsæd og 2aars Græs. Jordens Bonitet er lermuldet. Der holdes 29 Køer, 10 Stkr. Ungkvæg og Kalve og 2 Tyre af rød dansk Race, 5 Heste samt 4 Plage og Føl. Sidste Aar solgtes c. 60 Fedesvin.

Højrisgaard er Arvefæste under Gisselfeld Kloster. Den ligger ganske kønt ved Vejen fra Troelstrup til Testrup og er opført i Tidsrummet 1865—1906 dels af Grundmur, dels af Bindingsværk med Stentag paa Hovedb., Straatage paa Avlsb. Gaarden har sit eget Vandværk, der drives ved Vindmotor.

Præstholslund, Haslev Sogn. Postforb. og St.: Haslev, hvortil c. 3 Km. Tlf. 10 over Conradsfeld Central. Gaarden ligger c. 21 Km. fra Ringsted. Ejer: *Niels Larsen*, som overtog Gaarden 1. Juni 1888, er født paa Ejendommen 13. Decbr. 1857 og gift med *Christine Hansen*, født i Testrup 14. Jan. 1866.

Matr.-Nr. 10 af Troelstrup. Hartkorn 8 Tdr. 3 Skpr. $\frac{1}{4}$ Alb. Ejendoms-skyld 48,000 Kr. Brandassurance for Hovedb. 8,500 Kr., for Avlsb. 9,734 Kr. Areal 84 Tdr. Ld., deraf Ager 78, Eng 4, Skov 1, Have og Gaardsplads 1. Agermarken drives i en 7 Marksdrift: delvis benyttet Brak, Vintersæd, Byg, Roer,



Præstholslund.

Havre og 2aars Græs. Jordens Bonitet er god Lermuld. Der holdes 26 Køer, 10 Stkr. Ungkvæg og Kalve og 2 Tyre af rød dansk Race, 5 Heste samt 4 Plage og Føl. Sidste Aar solgtes c. 60 Fedesvin.

Præstholslund var i sin Tid Fæste under Gisselfeld Kloster. Den laa den Gang inde i Troelstrup By, men 1789 flyttedes den af den daværende Fæster, Hans Rasmussen, ud til sin nuværende Plads c. $\frac{1}{2}$ Km. S. for Vejen fra Haslev til Testrup. H. Rasmussen efterfulgtes af sin Svigersøn, Anders Larsen, som 1848 efterfulgtes af sin Søn, Lars Fr. Andersen, der 1875 købte Gaarden til Arvefæste; hans Søn er den nuværende Ejer. — Bygningerne er hovedsagelig af Grundmur. Hovedb., der ligger mod N., har Tegltag, Avlsb. Straatage. — De noget kuperede Jorder grænser ned til Troelstrup Sø.

A. Olsens Enkes Gaard i Frerslev, Frerslev Sogn. Postforb. og St.: Haslev, hvortil c. 3 Km. Tlf. 221 over Haslev Central. Gaarden ligger c. 19 Km. fra Ringsted. Ejer: *Grevskabet Bregentved*. Gaarden er bortfæstet til *Anders Olsens* Enke, som overtog Fæstet i 1895 ved sin Mands Død; hun er født i Høsten Torp 4. Febr. 1846. Driften ledes af Fru Olsens Søn, Sognefoged *Christian Andersen*.

Matr.-Nr. 5a af Frerslev. Hartkorn 4 Tdr. 4 Skpr. 3 Fdkr. 2½ Alb. Ejendoms-skyld 37,000 Kr. Brandassurance for Bygningerne c. 15,000 Kr. Areal 78 Tdr. Ld., deraf Ager 73, Eng 4, Have og Gaardsplads 1. Agermarken drives i en 7 Marksdrift: Havre, delvis benyttet Brak, Vintersæd, Roer, Byg og 2aars Græs. Jordens Bonitet er ret letmuldet. Der holdes 20 Køer, 12 Stkr. Ungkvæg og Kalve og 2 Tyre af rød dansk Race, 6 Heste, 5 Plage og Føl samt 7 Faar. Sidste Aar solgtes c. 50 Fedesvin.

Gaarden ligger tæt V. for Frerslev, omgiven mod N. af Grevskabets Skove. Hovedb., der ligger mod N., stammer fra Udskiftningstiden 1801 og er af Bindingsværk. Avlsb. er opført c. 1870 dels af Granit, dels af Bindingsværk. Alle Bygningerne bærer Straatage. Elektrisk Lys og Kraft er indlagt.

Charlottedal, Frerslev Sogn. Postforb. og St.: Haslev, hvortil c. 5 Km. Gaarden ligger c. 21 Km. fra Ringsted. Ejer: *Grevskabet Bregentved*. Gaarden en bortforpagtet til *Valdemar Christensen*, som tiltraadte Forpagtningen 1. April 1913; han er født paa Ejendommen 27. Maj 1875 og gift med *Julie Pedersen*, født i Skudersløse 13. Febr. 1888.

Matr.-Nr. 9 af Frerslev. Hartkorn 7 Tdr. 1 Skp. 1 Fdkr. 2½ Alb. Ejendoms-skyld 35,000 Kr. Brandassurance for Bygningerne c. 20,000 Kr. Areal 66 Tdr. Ld., deraf Ager 61, Eng 4, Have og Gaardsplads 1. Agermarken drives i en 8 Marksdrift: Havre, delvis benyttet Brak, Vintersæd, Byg, Roer, Blandsæd og 2aars Græs. Jordens Bonitet er noget lermuldet. Der holdes 18 Køer, 9 Stkr. Ungkvæg og Kalve og 1 Tyr af rød dansk Race, 4 Heste og 2 Plage. Sidste Aar solgtes c. 50 Fedesvin.

Charlottedal er opført 1885 af Grundmur med Straatage. Den ligger tæt Ø. for Vejen fra Haslev til Tureby omtrent midt paa sine jævne og bekvemme Jorder.

Langesnoggaard, Frerslev Sogn. Postforb. og St.: Haslev, hvortil c. 6 Km. Gaarden ligger c. 20 Km. fra Ringsted. Ejer: *Rasmus Andersen*, som overtog



Langesnoggaard.

Gaarden 1. Novbr. 1898, er født paa Ejendommen 3. Juli 1870 og gift med *Ellen Kirstine Hansen*, født i Dalby Sogn 21. Juli 1876.

Matr.-Nr. 10a m. fl. af Frerslev. Hartkorn 5 Tdr. 5 Skpr. ½ Alb. Ejendoms-skyld 36,000 Kr. Brandassurance for Bygningerne c. 22,000 Kr. Areal 61 Tdr. Ld., deraf Ager 59, Mose 1, Have og Gaardsplads 1. Agermarken drives i en 8 Marksdrift: Havre, benyttet Brak, Vintersæd, Byg, Roer, Blandsæd og 2aars Græs, delvis til Frøavl. Jordens Bonitet er middelgod Lermuld paa Lerunderlag. Der holdes 22 Køer, 13 Stkr. Ungkvæg og Kalve og 2 Tyre af rød dansk Race, 5 Heste samt 3 Plage og Føl. Sidste Aar solgtes c. 100 Fedesvin.

Langesnoggaard ligger tæt Ø. for Vejen fra Haslev til Tureby og er Arvefæste under Grevskabet Bregentved. I Begyndelsen af forrige Aarhundrede var Gaarden bortfæstet til Anders Hansen, hvis Enke senere ægtede Chr. Rasmussen, som 1865 efterfulgtes af sin Stedsøn, Peder Andersen, som samtidig købte Gaarden fra Livs-

fæste. Hans Søn er den nuværende Ejer. — Bygningerne er af Grundmur med Straatage, opførte 1898—1900. Hovedb. ligger mod N. Elektrisk Kraft er installeret. Jordernes Overflade er noget bølgeformet.

Bækkegaard, Braaby Sogn. Postforb. og St.: Haslev, hvortil c. 3½ Km. Tlf. 20 over Conradsfeld Central. Gaarden ligger c. 18 Km. fra Næstved. Ejer: *Jørgen Jensen*, som overtog Gaarden i Juni 1909, er født paa Ejendommen 5. Aug. 1854 og gift med *Anna Elsiné Hansen*, født i Lille Rørbæk 8. April 1855. Gaarden er bortforpagtet til Ejerens Svigersøn, *Jens Hansen*.

Matr.-Nr. 2a af Braaby. Hartkorn 6 Tdr. 6 Skpr. 3 Fdkr. ¼ Alb. Ejendomsskyld 38,000 Kr. Brandassurance for Hovedb. 5,000 Kr., for Avlsb. 13,500 Kr. Areal 51 Tdr. Ld., deraf Ager 50, Have og Gaardsplads 1. Agermarken drives i en 8 Marksdrift: Havre, delvis benyttet Brak, Vintersæd, Byg, Roer, Blandsæd og 2aars Græs. Jordens Bonitet er god Lermuld paa Lerunderlag. Der holdes 18 Køer, 10 Stkr. Ungkvæg og Kalve og 1 Tyr af rød dansk Race, 4 Heste og 2 Plage. Sidste Aar solgtes c. 55 Fedesvin.



Bækkegaard.

Bækkegaard ligger i Braaby i den v. Side af sine noget bakkede Jorder. Den var tidligere Livsfæste under Gisselfeld Kloster, men *Jens Nielsen*, der 1831 havde faaet Gaarden i Fæste ved Giftermaal med sin Formands Enke, købte den 1872 til Arvefæste; han døde 1879, og hans Enke sad derefter med Ejendommen i tredive Aar, indtil den i 1909 ved hendes Død gik i Arv til deres Søn, den nuværende Ejer. — Den grundmurede, stentækkede Hovedb. er opført 1903 i den n. Side af Gaardspladsen. Avlsb. er dels af Granit, dels af Bindingsværk med Straatage, opførte i 1880erne.

Mørkegaard, Braaby Sogn. Postforb. og St.: Haslev, hvortil c. 6 Km. Gaarden ligger c. 18 Km. fra Næstved. Ejer: *Rasmus Chr. Andersen*, som overtog Gaarden 24. Marts 1905, er født i Sværborg Sogn 9. April 1879 og gift med *Ellen Hansine Jensen*, født i Hastrup 24. Marts 1881.

Matr.-Nr. 7a af Braaby. Hartkorn 6 Tdr. ¾ Alb. Ejendomsskyld 35,000 Kr. Brandassurance for Hovedb. 5,940 Kr., for Avlsb. 13,753 Kr. Areal 62 Tdr. Ld., deraf Ager 54, Eng 7, Have og Gaardsplads 1. Agermarken drives i en 8 Marksdrift: Havre, benyttet Brak, Vintersæd, Byg, Roer, Byg og 2aars Græs. Jordens Bonitet er lermuldet. Der holdes 27 Køer, 18 Stkr. Ungkvæg og Kalve og 2 Tyre af rød dansk Race, 6 Heste samt 4 Plage og Føl. Sidste Aar solgtes c. 85 Fedesvin.

Mørkegaard er Arvefæste under Gisselfeld Kloster. Den ligger ved Vejen fra Braaby til Skudersløse, omtrent midt paa sine Jorder, der har jævnt Fald mod S. Bygningerne er alle af Grundmur med Paptage, opførte c. 1890. Hovedb. ligger mod N. Avlsb. har 2 M. høj Trimpel.

Vangsgaard, Braaby Sogn. Postforb. og St.: Haslev, hvortil c. 6 Km. Tlf. 14 over Conradsfeld Central. Gaarden ligger c. 18 Km. fra Næstved. Ejer: *Hans Peter Andersen*, som overtog Gaarden i Decbr. 1898, er født i Toksværd 2. Novbr. 1870 og gift med *Charlotte Marie Nielsen*, født 29. Novbr. 1871.

Matr.-Nr. 8a af Braaby. Hartkorn 7 Tdr. 3 Skpr. 1¼ Alb. Ejendomsskyld 38,000 Kr. Brandassurance for Bygningerne c. 18,000 Kr. Areal 65 Tdr. Ld., deraf Ager 59, Eng 5, Have og Gaardsplads 1. Agermarken drives i en 8 Marksdrift: Havre, delvis benyttet Brak, Vintersæd, Byg, Roer, Blandsæd og 2aars Græs. Jordens Bonitet er god, lerblandet Muld paa Lerunderlag. Der holdes 24 Køer, 16 Stkr. Ungkvæg og Kalve og 1 Tyr af rød dansk Race, 6 Heste og 2 Plage. Sidste Aar solgtes c. 100 Fedesvin.

Vangsgaard var i sin Tid Fæste under Gisselfeld Kloster og var omkring Midten af forrige Aarhundrede bortfæstet til Lars Olsen, hvis Enke senere ægtede Hans Sørensen, som 1872 købte Gaarden til Arvefæste; denne var imidlertid barnløs, hvorfor han adopterede en Datterdatter af sin Hustrues Søster, og med hende er den nuværende Ejer gift.

Gaarden ligger ved Vejen fra Braaby til Skuderløse og er dels af Grundmur, dels af Bindingsværk med Straatage. Hovedb., som ligger mod N., er opført 1885, Staldlængen 1912. Jorderne, der ligger godt samlede omkring Gaarden, skraaner jævnt mod S. Baade i Heste- og Kvægbesætningen findes en Del præmierede Avlsdyr.

Hammersgaard, Braaby Sogn. Postforb. og St.: Haslev, hvortil c. 6 Km. Tlf. 13 over Conradsfeld Central. Gaarden ligger c. 18 Km. fra Næstved. Ejer: *Hans Peter Christoffersen*, som overtog Gaarden i Juni 1880, er født paa Ejen-



Hammersgaard.

dommen 20. Juli 1851 og gift med *Stine Marie Frederiksen*, født paa Fjeldsgaard i Braaby 26. Marts 1855.

Matr.-Nr. 9a m. fl. af Braaby. Hartkorn 6 Tdr. 4 Skpr. 1 Fdkr. 1¼ Alb. Ejendomsskyld 45,000 Kr. Brandassurance for Bygningerne c. 24,000 Kr. Areal 98 Tdr. Ld., deraf Ager 88, Eng 8, Have og Gaardsplads 2. Agermarken drives i en 7 Marksdrift: Vintersæd efter Halvbrak, Roer, Byg, Havre og 2½aars Græs. Jordens Bonitet er lidt letmuldet. Der holdes 33 Køer, 30 Stkr. Ungkvæg og Kalve og 2 Tyre af rød dansk Race, 7 Heste samt 5 Plage og Føl. Sidste Aar solgtes c. 70 Fedesvin.

Hammersgaard blev 1872 købt til Arvefæste under Gisselfeld Kloster af den nuværende Ejers Fader, Christoffer Hansen, der havde taget Fæstet i Arv efter sin Fader, Hans Nielsen. — Den velholdte, anselige Gaard ligger ved Vejen fra Braaby til Skuderløse, omgivet mod S. af Gisselfeld Skove. Hovedb. er opført 1892 af Grundmur i den n. Side af Gaardspladsen. Ogsaa Staldlængen, bygget 1914, er af Grundmur og har tillige ildfast Loft. De øvrige Avisb. er derimod ældre, men velholdte Bindingsværks-huse, hovedsagelig med Straatage. Udenfor den egentlige Gaardplan er i 1910 bygget en stor Hjælm, tækket med Pandeplader. De faste Maskiner drives ved Petroleumsmotor.

Baade i Heste-, men navnlig i Kvægbesætningen findes mange højt præmierede Avlsdyr af gammel anset Stamme, og der er i Aarenes Løb solgt mange fortrinlige Avlsdyr til andre Besætninger.

Søgaard, Braaby Sogn. Postforb. og St.: Haslev, hvortil c. 6 Km. Tlf. 39 over Conradsfeld Central. Gaarden ligger c. 18 Km. fra Næstved. Ejerinde: Enkefru *Kirstine Hemmingsen*, f. *Hansen*, som overtog Gaarden i 1906 ved sin Mands, *Jens Hemmingsens* Død, er født i Troelstrup 8. Novbr. 1854.

Matr.-Nr. 12a af Braaby. Hartkorn 7 Tdr. 1 Skp. 2 Fdkr. 1½ Alb. Ejendoms-skyld 38,000 Kr. Brandassurance for Bygningerne c. 23,900 Kr. Areal 72 Tdr. Ld., deraf Ager 70, Eng 1, Have og Gaardsplads 1. Agermarken drives i en 8 Marksdrift: Havre, delvis benyttet Brak, Vintersæd, Roer, Byg, Blandsæd og 2aars Græs. Jordens Bonitet er lermuldet. Der holdes 22 Køer, 15 Stkr. Ungkvæg og Kalve og 1 Tyr af rød dansk Race, 5 Heste samt 3 Plage og Føl. Sidste Aar solgtes c. 45 Fedesvin.

Søgaard er Arvefæste under Gisselfeld Kloster, købt fra Livsfæste 1872 af den nuværende Ejerindes Svigerfader, Hemming Jensen. Gaardens Jorder gaar over et noget bølgeformet Terræn mod N. ned til Troelstrup Sø. Hovedb., der ligger mod S., er af Grundmur med Skifertag. Avlsb. er dels af Grundmur, dels af Bindingsværk med Straatage.

Fjeldsgaard, Braaby Sogn. Postforb. og St.: Haslev, hvortil c. 6 Km. Tlf. 26 over Conradsfeld Central. Gaarden ligger c. 18 Km. fra Næstved. Ejer: *Christoffer Christoffersen*, som overtog Gaarden i Maj 1910, er født paa Hammersgaard i Braaby 18. Oktbr. 1881 og gift med *Jensine Marie Jensen*, født i Toksværd 13. Decbr. 1885.



Fjeldsgaard.

Matr.-Nr. 13a af Braaby. Hartkorn 7 Tdr. 5 Skpr. 2 Fdkr. 2¾ Alb. Ejendoms-skyld 55,000 Kr. Brandassurance for Hovedb. 10,000 Kr., for Avlsb. 17,871 Kr.; desuden for en Fodermesterbolig 2,200 Kr. Areal 70 Tdr. Ld., deraf Ager 63, Græsningsjord 6, Have og Gaardsplads 1. Agermarken drives i en 8 Marksdrift: Havre, benyttet Brak, Vintersæd, Byg, Roer, Blandsæd og 2aars Græs. Jordens Bonitet er god Lermuld paa Lerunderlag. Der holdes 30 Køer, 24 Stkr. Ungkvæg og Kalve og 1 Tyr af rød dansk Race, 5 Heste samt 4 Plage og Føl. Sidste Aar solgtes c. 70 Fedesvin.

Fjeldsgaard blev i 1872 købt til Arvefæste under Gisselfeld Kloster af Fr. Pedersen, som c. 1898 overdrog den til sin Svigersøn, H. P. Christoffersen, den nuværende Ejers Fader. — Den nybyggede, anselige Gaard ligger ved Vejen fra Braaby til Skuderløse, omtrent midt paa sine jævne, bekvemme Jorder. Hovedb. ligger frit mod Ø.; den er opført 1911 af Grundmur med Tegltag og rummer en stor og god Lejlighed. Ogsaa Avlsb. er af Grundmur, men med Straatage; dog er Laden en Bræddebbygning med Tag af Bølgeblik.

Saa vel Heste-, som Kvægbesætningen er af gammel, anset Stamme og højt præmieret.

PRÆSTØ AMT.



MEN flækker nu paa Kloden,
saa rig og saa stor,
fra Vest til Øst mit Øje,
fra Syd og til Nord,
blandt Byer, Slotte, Lande,
Kyst, Dal og Bjærg og Havn,
det dvæler dog kærligst,
O, Sjælland! ved dit Navn.

Der ligger Du i Havet
med Byer og med Slot,
en rødmsuset Glut
paa et Silkebolster blaat,
en blinkende Smaragd
i sin sølverne Karm,
en blussende Brud
i sin stærke Brudgoms Arm.

Mod Nord bruser Kattegat,
ved Siden Sund og Bælt,
mod Syd sig spejler Skoven
i det vatrede Felt;
fra Krogen til Volmers Slot,
fra Næs til Axelstad
er Du med Eng og Skov og Vand
et rigt broderet Blad.

Fra Højden over Skoven
viser Gisselfeldt sin Pragt,
i den friske, grønne Mose
er Holmegaarden lagt;
i Parken spiller Karpen
og Brasen saa bred,
i Dyrehaven Hinden
med Lænden, trind og fed.

I Hledres tætte Skove
der vandrer end hvert Aar
Gudindens Herthas Vogn
i den spirende Vaar;
forbavset Hyrdedrengen
med Hunden ser derpaa,
han hører sælsomme Sange
mod Skovens Hvælving slaa.

Naar alting er til Ende,
og Natten stunder til,
naar slukket er i Mulmet
Livssolens Straalespil, —
Ak, kunde jeg da lægge
til Ro mig i din Eng,
dit Grønsværstæppe trække
over mig og min Seng!

(Af Sjælland, Digt af Chr. Winther).

PRÆSTØ AMT er det sydøstlige Sjælland samt Møen og omliggende Smaaøer. Amtets nordlige Del skyder sig ind mellem Sorø og Københavns Amter, og som en Kile strækker Tybjerg Herred sig imod Nordvest ind i Sorø Amt, begrænset mod Øst, Nord og Vest af Susaaens lange Bueløb. I mellem de to store Bugter, Køge Bugt og Præstø Bugt, ligger Stevns, skilt fra Fakse Herred ved Tryggevælde Aa. Men Landskabet syd for Præstø og Karebæk Fjord er det egentlige Sydsjælland, det skønne Sydsjælland, et Sidedestykke til den vidunderlige Øresundskyst; de store Søer mangler, men Sunde og Bælter træder i

deres Sted, Skovene er der og Bakkerne med de vide Udsigter. Møen er Dronningen, der stolt og dejlig knejser over Østersøens Vande.

Amtet naar sin største Højde i det østlige Møen med A b o r r e b j æ r g 143 M. (455 Fod) og K o n g s b j æ r g 135 M. (429 Fod). Paa Sjælland er V e s t e r e g e d e B a n k e r n e (Kobanke, 123 M., Overdrevsbanen, 116 M.) Sjællands aneligste Højegn og skiller mellem Vandene i Sydsjælland: Tryggevalde A a og Fakse A a, der løber mod Øst, og Susaa, der efter sit lange Løb falder ud i Næstved Fjord. Der er store Fladestrækninger, Enge og Moser i Præstø Amt; men Søerne er kun faa og smaa. Uagtet Skovarealet er større end i noget andet sjællandsk Amt, er Skovene gennemgaaende smaa og ligger tættest mellem Fakse og Køge, Vest for Fakse og mellem Vordingborg og Kallehave.

Intet enkelt Sted i Danmark egner sig bedre end Stevns Herred til at gøre Indblik i Jordskorpens Bygningsmaade, og denne Klint blev derfor allerede i Midten af forrige Aarhundrede Genstand for en udførlig geologisk Beskrivelse. Det flade Land ender mod Øst med en lodret og nøgen Klint, der er frembragt ved Havets Angreb paa Kysten. Ad lange Stiger kommer man fra Randen af Markerne ned paa en smal og stenet Strandbred under Klinten og ser nu, at denne i hele sin Længde er opbygget af forskellige Stenarter, der ligger i omtrent vandrette Lag over hinanden. Hvor Klinten er højest (41 M.), bestaar den nederst af Kridt; omtrent 10 M. over Vandet følger et kun faa Centimeter tykt Lag af lysegraat L e r og derover et Lag blød, gullig Kalksten, C e r i t k a l k, af $\frac{1}{2}$ M. Tykkelse. Dette overlejres atter af en fastere Kalkstensmasse, den saakaldte Kridtsten eller L i m s t e n, som udgør Hovedmassen af Klinten; dens Tykkelse er 25 M., og den er ligesom gennemvævet af talrige Flintlag. Over Limstenen ligger endelig, som et temmelig tyndt Dække, L e r med større og mindre Sten.

De fem forskellige Lag over hverandre i Klinten paa Stevns fortsætter sig ensformig langt ind i Landet; saa langt borte som i Thy genfinder man i det væsentlige den samme Rækkefølge. Hvert enkelt saadant Lag repræsenterer sit Afsnit af vort Lands geologiske Historie eller et Tidsrum af langt over ti tusinde Aar*). Kridtet eller Skrivekridtet er det Grundlag, som hele Danmark, med Undtagelse af Bornholm, hviler paa, og hvad der findes under det, véd man kun lidet om. Det næste Lag har man kaldt Ceritkalken eller Cerithiumkalken, undertiden ogsaa »Fakselaget«, fordi det en Tid lang ansaas for en Fortsættelse af Kalkstenen i Fakse. Den er en ret blød, gullighvid Kalksten, der maa betragtes som det øverste, noget hærdnede Lag af Kridtet. Limstenen (Bryozokalk, Kridtsten) er en Kalksten med hvid eller svag gullig Farve, den er porøs, men fast sammenhængende og smitter ikke af ved Berøring saaledes som Kridtet. Den er dannet af Levninger af Mosdyr (Bryozoer), den samme Slags Smaadyr, som den Dag i Dag jævnlig opskylles paa vore Kyster; især træffes de hyppig som hvide, lavlignende Overtræk paa Tang, paa Muslingeskaller og Sten. Limstenen er saaledes en Bryozokalk, gennemvævet af sammenhængende Flint, der gør hele Massen saa fast, at den ofte, hvor Bølgerne har skyllet Kridtet bort under den, kan blive hængende langt ud over Strandbredden, indtil den til sidst styrter ned som store Klippeblokke. I det hele foregaar dog Landets Bortskylning af Stevns Klint kun langsomt — mangfoldige Gange saa langsomt som Ødelæggelsen af Vesterhavskysten. Derfor kan Sagnet gaa om H ø j e r u p K i r k e, som i Aarhundreder har ligget nær Randen af Stevns Klint, og som endnu ligger der — dog er noget af Kirkegaarden nu styrtet ned —, at den hver Julenat flytter sig et Hanefjed tilbage og paa den Maade undgaar den truende Nedstyrtning. Limstenen strækker sig fra Stevns Klint under hele Stevns Herred og findes endnu ved Køge, hvor den ledsages af en anden til det nyere Kridt hørende Kalksten, nemlig Saltholmskalksten, der længere nordpaa bliver den overvejende. Paa Fyn træffes Limsten i Nyborg Eggen, og i Jylland har den en anelig Udbredelse;

*) jvfr. I. Bind, Side 629.

saaledes findes den ved Mariager, i Omegnen af Løgstør og nord for Limfjorden. Af Limstenen drages ikke ringe Nytte, især anvendes den som Bygningssten, idet man saver den i regelmæssige Stykker af Form som store Mursten.

Møens Klint rejser sig ikke i Lighed med Stevns som en ensformig, vældig Mur op fra Strandbredden, men den byder en rig Afveksling af stejlt frem-springende Kridtmasser og dybt indskaarne Kløfter og Dale og faar derved og ved sin rige Skov- og Kratbevoksning en sjælden landskabelig Skønhed. Møens berømte Kridtklint er Skrivekridtets andet Hovedomraade her i Landet. Dets største Omraade er i Jylland, syd og sydøst for Svinkleven, i Hanherrederne og Vendsyssel (jvfr. II. Bind S. 742), hvor det ogsaa naar helt op til Jordens Overflade, men træder frem paa en helt anden Maade.

Koralkalken er et Led af det nyere Kridt, der hidtil kun er fundet paa to Steder, nemlig i Fakse Bakke og ved Annetorp nær Malmø. Faksekalken hviler sandsynligvis paa Bryozokalk eller Skrivekridt, den er en Rest af en Koralklippe, af en mægtig Kalkbygning, opført paa en fjern Tids Havbund. Den nuværende Fakse Bakke gengiver kun højst ufuldkommet den gamle Koralklippes oprindelige Form; thi efter at Koralklippen var bleven hævet op over Havet, har den været udsat for Nedbrydning fra Naturens Side, Især under Istiden er sikkert ikke lidt af den borttaget, og det, der nu er tilbage, er kun en af Isen jævnt afrundet Rest af den oprindelige Masse. Faksekalken er en fortrinlig Sten til Kalkbrænding, og Fakse Bakke rummer Landets største Kalkbrud. Kalkens Anvendelse gaar langt tilbage i Tiden; i det mindste siden 1660 har den været brudt og brændt, men fra Midten af det nittende Aarhundrede er Brydningen tiltaget rask, og Kalkens Udførsel lettet ved Bygning af en Havn og ved Jærnbaneanlæg. Nu producerer Fakse Kalkbrud alene omtrent dobbelt saa meget Kalksten til Brænding som alle Landets øvrige Kalkbrud tilsammen. Som Bygningssten har man ogsaa anvendt Faksekalken (Faksemarmor); men denne Anvendelse af Stenen har man atter opgivet.

Det er de bølgede Bakker, Søernes blinkende Flader, Skovenes Bøgekupler, Birkelundene, Ellekrattene og de store Mosedrag, der karakteriserer S u s a a l a n d e t s vidunderlige Skønhed, og dets Stednavne har faaet en klassisk Klang ved de skønne Vers, hvortil Egnen har inspireret *Christian Winther*. Fensmark er som bekendt hans Fødeby, og her er »den ydmyge Præstebo«, hvor den klassiske Lyrikers Vugge stod, og det er de Bønder af Fensmark, Katterup og Sipperup, der i et larmende Tog med Majgreven og hans Brud i Spidsen drager til Holmegaard for at smage paa Hr. Ivar Bugges Godtøl. Det er her, Folmer Sanger sidder indespærret i Mørkehullet tilligemed en Bondepige, som den skørlevnede Junker har kastet sine Øjne paa, og bliver befriet af Junker Strange og Pigens Fæstemand.

Stevns har formodentlig sit Navn af, at det stævner ud mod Havet. Foruden af de to Bugter, omgives det af Østersøen og imod Vest af en stor, fiskerig Aa, der har sit Udløb ved Spjellerup, nordlig for Vemmetofte, og gaar imod Nord, indtil den falder i Køge Bugt. Den dybe Engfure, Tryggevælde Aa trækker, var Grænsen for Stevns Klintekonges Rige, og den turde efter Sagnet ingen anden Konge overskride. Men Christian IV vilde ikke anerkende dette Rigsskel, han gik over Broen ved Tryggevælde Gaard, og dermed var Klintekongen paa Stevns stødt fra Tronen. I Nærheden ligger Elverhøj, hvor Elverpiger danser i Maanelyset, og hvor Elverkongen gemmer sin Skat.

Vordingborg er Valdemarernes By og Sydsjællands ældgamle historiske Centrum. Allerede i Kong Frodes Dage var »Warthingborg« til, og et af de Steder, hvor Frode lod henlægge en Guldring paa Alfarvej for at vise, hvor tryk man kunde føle sig i hans Rige. Her byggede ogsaa Valdemar den Store det befæstede Gurre Slot til Værn imod Venderne, og baade han og Valdemar Sejr døde her. Valdemar Atterdag sov ind paa Gurre, og Sagnet lader Kong Volmer ride den vilde, natlige Jagt fra »Burre« til Gurre. I Vordingborg sam-

ledes i lange Tider det aarlige Danehof, paa hvilket »Jydske Lov« udstedtes 1241, og Planer er dør lagt til de Vendertog, der grundede Danmarks Storhed. Gaasetaarnet blev opført af Valdemar Atterdag, samtidig med at han udbedrede sine Fædres Borg. Taarnet ligger lidt nordligere, end Slottet laa, sammenvokset med Ringmuren, der er høj og massiv. Det er en pragtfuld, rød Munkestens-Kæmpe; Muren er indtil 10 Fod tyk og gennembrudt af Skydeskaar, Murhøjden er 82 Fod, men »Guldgaasen« over Spirets Top svæver 33 Fod højere. Den Guldgaas, som Kong Valdemar lod opsætte, var ægte nok; men den gik temmelig snart i Diglen, og først i 1871 opsattes en forgyldt Kobbergaas med udbredte Vinger for at minde om Kongens vittige Spotteord, da han modtog de 17 Hansestæders Krigserklæring. Under Frederik V. blev det meget forfaldne Slot nedbrudt; men Gaasetaarnet blev udbedret af Frederik VI, og i 1871 tog man saa smaat fat paa at hæge om de øvrige Rester af Borgen.

I Udby Præstegaard blev Nikolai Frederik Severin Grundtvig født 1783. Ved den lille Bondeby knejser paa en Bakke den hvide Kirke, som sender sine Klokketoner ud over Egnen, og paa Kirkegaarden staar Grundtvigs Mindesten.

Præstø Amt er rigt paa gamle Herregaarde. Næsbyholm, hvis Hovedbygning er 300 Aar gammel, har siden Dronning Margrethes Dage været Sæde for Danmarks mest ansete Adelslægter. Daernes Herresæde, Raunstrup, rejst 1595 af Oluf Daae, hvis Søn, Rigsadmiral Claus Daae, 40 Aar senere byggede Holmegaard. Mage til denne dejlige Herregaard findes ikke i hele Sjællands Land; den er bygget i sin egen Stil. Paa en svær Kampestenssokkel hæver sig op over Graven den sære Bygning, hvis hvide Bindingsværksmur er baade vind og skæv. Den har med sin Romantik og sine dybe Fangekældere virket paa Chr. Winthers Barnefantasi: det var dette Sted og den omgivende Natur, som vakte de første Stemninger i hans letbevægede Sind. Vemmetofte, paa Tærskelen til Stevns, Vallø ved det modsatte Hjørne og Lystrup, vest for Fakse, er tre skønne Gaarde, omgjordede med brede Grave og rejst i Renæssancens røde-hvide Klædebond. Vemmetofte, der ligesom Vallø er adeligt Frøkenkloster, stammer i sin nuværende Skikkelse fra Begyndelsen af det 18. Aarhundrede.

Præstø Amt bestod fra 1660 af Tryggevælde Amt, der indbefattede Stevns, Fakse og Bjeverskov Herreder, Vordingborg Amt, hvortil hørte Tybjerg, Hammer og Baarse Herreder, og Møens Amt, der omfatter Øen Møen, og fra 1689 ogsaa Bogø. 1750 sammenlagdes Tryggevælde og Vordingborg Amter, og 1803 forenedes ogsaa Møens Herred, tillige med de 5 Købstæder, med dem, saa at det nuværende Præstø Amt var dannet.

Amtet bestaar altsaa af Købstæderne: Præstø, Storehedinge, Næstved, Vordingborg og Stege og Herrederne: Bjeverskov, Stevns, Fakse, Tybjerg, Hammer, Baarse og Møenbo. Amtets samtlige Landkommuner danner ét Amtsraadsdistrikt, der har 11 Medlemmer foruden Amtmanden, der er Formand og har Bolig i Næstved, og to Amtstuedistrikter: Præstø Amts sjællandske (i Næstved) og Møens (i Stege).

Amtet udgør en Del af 3. Landstingskreds og har 6 Folketingskredse med Valgsteder i Storehedinge (Præstø Amts 1. V.), Fakse (2.), Næstved (3.), Præstø (4.), Vordingborg (5.) og Stege (6.).

I gejstlig Henseende hører Amtet under Sjællands Stift med 3 Provstier (Bogø hører under Lolland-Falsters Stift): Fakse, Bjeverskov og Stevns Herreders (i Herfølge pr. Kjøge), Hammer og Tybjerg Herreders (i Vejlø pr. Næstved) og Baarse og Møenbo Herreders (i Stege).

I juridisk Henseende er Amtet delt i 15 Jurisdiktioner: Bjeverskov Herreds (i Køge), Vallø Birks (i Køge), Storehedinge Købstads, Stevns Herreds (i Storehedinge), Fakse Herreds (i Storehedinge), Bregentve¹ Birks (i

Haslev), Gisselfeld Birks (i Haslev), Næstved Købstads, Tybjerg Herreds (i Næstved), Vordingborg søndre Birks (i Vordingborg), Vordingborg Købstads, Præstø Købstads, Vordingborg nordre Birks (i Præstø), Stege Købstads, og Møen Herreds Jurisdiktion (i Stege).

Præstø Amt grænser mod Nord til Københavns Amt, fra hvilket det skilles ved Køge Aa, mod Øst til Østersøen, der her afsætter Køge Bugt og Fakse Bugt med Præstø Fjord samt Ulvsund, Farvandet mellem Sjælland og Møen, mod Syd og Sydvest til Vordingborg Bugt og mod Vest til Sorø Amt, i hvilket Præstø Amt danner en dyb Indskæring. Mellem Køge og Fakse Bugt udsender Amtet Halvøen Stevns, mellem Fakse og Vordingborg Bugt atter en Halvø, fra hvilken igen udgaar mod Vest de mindre Halvøer Knudshoved Odde- og Svinø Land.

Øer under Amtet: Møen, Bogø, Nyord, Langø, Tærø, Farø, Masnedø, Dybsø og Gaunø, som er forbunden med Sjælland ved Dæmning, samt flere mindre Holme i Ulvsund og Vordingborg Bugt.

Ved Folketællingen 1911 var Amtets Folketal 108,742 af Danmarks 2,757,076 Indbyggere, deraf i Købstæderne 18,153 (8,662 Mænd og 9,491 Kvinder) og i Landdistrikterne 90,589 (45,565 Mænd og 45,024 Kvinder). Befolkningen i Købstæderne var fordelt saaledes: Næstved 8,326 (i 1801: 1785), Vordingborg 4,003 (i 1801: 931), Stege 2,250 (i 1801: 917), Storehedinge 2,047 (i 1801: 576) og Præstø 1,527 (i 1801: 480).

Præstø Amt er ialt 1,692,⁹⁵ Kvadratkilometer (30,⁷ □ Mil). Det rummer 306,903 Tdr. Ld., og dets samlede Hartkorn (Ager og Engs samt halveret Skovskyl) udgør 28,624,⁵³ Tdr.

Ejendommenes Fordeling efter Hartkornstilliggende i *Landdistrikterne* den 1. Jan. 1905 var som følger: over 20 Tdr. Hrtk. er 86 Gaarde med tilsammen 4,500,⁵⁰ Tdr. Hrtk., fra 12—20 Tdr. Hrtk. er 46 Gaarde med tilsammen 696,²¹ Tdr. Hrtk., fra 8—12 Tdr. Hrtk. er 261 Gaarde med tilsammen 2,434,¹⁵ Tdr. Hrtk., fra 4—8 Tdr. Hrtk. er 2,174 Gaarde med tilsammen 12,634,⁰⁵ Tdr. Hrtk., fra 2—4 Tdr. Hrtk. er 1,138 Gaarde med tilsammen 3,382,⁵¹ Tdr. Hrtk., fra 1—2 Tdr. Hrtk. er 888 Gaarde med tilsammen 1,269,⁸⁷ Tdr. Hrtk.; fra 2 Skpr. (¹/₄—Td.)—1 Td. Hrtk. (under 1 Td.) er 4,107 Huse med tilsammen 2,007,¹⁰ Tdr. Hrtk., fra 1 Fdkr. (¹/₃₂ Td.)—2 Skpr. Hrtk. er 3,051 Huse med tilsammen 364,²⁰ Tdr. Hrtk., og under 1 Fdkr. (¹/₃₂ Td.) Hrtk. er 3,935 Huse med tilsammen 62,⁰³ Tdr. Hrtk. Uden Hartkorn er 1,041 Huse, og forskellige Lodder eller saadanne skyldsatte Jordlodder (Skov-, Mose- og Hedelodder o. s. v.), som ikke henhører til et særskilt Jordbrug, udgør 696,³⁵ Tdr. Hrtk.

Med Hensyn til Besiddelsesmaaden findes af Ejendomme i Landdistrikterne alt i alt: a) i *Selveje* 4,087 Gaarde med tilsammen 22,535,³⁴ Tdr. Hrtk. og b) i *Fæste* (herunder medregnet Arvefæste uden Ret til at sælge og pantsætte samt for Husenes Vedkommende Leje- og Tjenestehuse) 506 Gaarde med tilsammen 2,381,⁹⁵ Tdr. Hrtk. Af Huse findes: a) i *Selveje* 8,243 Stkr. med tilsammen 1,630,²⁰ Tdr. Hrtk. og b) i *Fæste* (incl. Arvefæste etc.) 3,891 Stkr. med tilsammen 803,⁰⁷ Tdr. Hrtk.

Købstædernes Markjorder udgør 576,⁹⁶ Tdr. Hrtk. eller a) 94 Gaarde med tilsammen 452,⁰⁷ Tdr. Hrtk., b) 871 Huse med ialt 84,⁰⁷ Tdr. Hrtk., c) forskellige Lodder med 12,³⁴ Tdr. Hrtk. og endelig d) 27,⁰⁸ Tdr. Hrtk. inddraget under Købstadsgrund.

Tilsammen i hele Præstø Amt 17,692 Gaarde og Huse med tilsammen 28,624,⁵³ Tdr. Hrtk.

Af Husmandsbrug, oprettede i Henhold til Lovene af 24. Marts 1899, 22. April 1904 og 30. April 1909 fandtes d. 31. Marts 1913 i Præstø Amtsradsreds 373, til hvilke Statskassens Udlaan udgjorde 1,601,006 Kr. (i hele Landet 6,745 Brug, nemlig: i Jylland 4,335 (Laan Kr. 19,932,945) og paa Øerne 2,410 (Laan Kr. 11,384,938), med Udlaan ialt Kr. 25,410,148.

Ved Vurderingen til Ejendomsskyld i Henhold til Lov af 15. Maj 1903 vurderedes samtlige 9,640 Ejendomme i Landdistrikterne i Præstø Amt pr. 1. Juli 1909 til 162,120,000 Kr. (Bygningsassurance 82,562,000 Kr.) og opgjordes til 249,139 Tdr. Ld. og 26,133 Tdr. Hrtk. Til Ejendomsskyld til 100,000 Kr. og derover vurderedes 94 Ejendomme (4,562 Tdr. Hrtk., 47,272 Tdr. Ld.), til 50—100,000 Kr. vurderedes 130 Ejendomme (1,370 Tdr. Hrtk., 13,527 Tdr. Ld.), til 20—50,000 Kr. vurderedes 2,702 Ejendomme (14,862 Tdr. Hrtk., 133,432 Tdr. Ld.), til 12—20,000 Kr. vurderedes 1,031 Ejendomme (2,363 Tdr. Hrtk., 22,643 Tdr. Ld.), til 8—12,000 Kr. vurderedes 904 Ejendomme (1,011 Tdr. Hrtk., 10,663 Tdr. Ld.), til 4—8,000 Kr. vurderedes 2,394 Ejendomme (1,313 Tdr. Hrtk., 14,592 Tdr. Ld.), til 3—4,000 Kr. vurderedes 1,225 Ejendomme (390 Tdr. Hrtk., 4,135 Tdr. Ld.), til 2—3,000 Kr. vurderedes 969 Ejendomme (231 Tdr. Hrtk., 2,520 Tdr. Ld.), til 2,000 Kr. og derunder vurderedes 191 Ejendomme (31 Tdr. Hrtk., 355 Tdr. Ld.).

Amtets samlede Areal er 169,295 Hektar. Heraf Landareal 168,501 Hektar, Søer og Damme 460 Hektar, Vandløb 334 Hektar (samlet Vandareal 794 Hektar). Kystlinien er 485,1 Kilometer (65,38 geogr. Mil).

Af Landarealet var d. 15. Juli 1912 ialt dyrket 134,492 Hektar, medens 3,654 Hektar var Hegn, Haver, Planteskoler o. lign., 2,859 Hektar Moser til Tørveskær, 20,706 Hektar Skove, Plantager og offentlige Anlæg, 5,716 Hektar offentlige og private Veje, Stier, Jernbaner, Byggegrunde, Gaardspladser m. m.

Af det dyrkede Areal var ialt 7,006 Hektar besaaet med Hvede, 8,468 Hektar med Rug, 17,770 Hektar med 2-radet Byg, 1,308 Hektar med 6-radet Byg, 14,404 Hektar med hvid eller gul Havre, 391 Hektar med graa eller broget samt sort Havre, 10,208 Hektar med Blandsæd til Modenhed, 2 Kornsorter, og 2,296 Hektar Korn og Bælgsæd, 744 Hektar med Kartoffler, 79 Hektar med Gulerødder, 6,554 Hektar med Runkelroer, 2,601 Hektar med Kaalrabi (Kaalroer), 1,202 Hektar med Turnips og andre Foderroer, 3,074 Hektar med Sukkerroer, 33 Hektar med Cikorierødder, 550 Hektar med ren Bælgsæd, 7 Hektar med Boghvede til Modenhed, 4 Hektar med Spergel til Modenhed, Kommen, Raps, Hør, Hamp m. m., 7 Hektar med Tobak og 134 Hektar med Havesager til Dyrkning i Marken; 1,280 Hektar var Frøavlssarealer.

Ialt var altsaa besaaet 78,120 Hektar.

Som Brakarealer og Afgrøder til Nedpløjning behandledes 14,548 Hektar, og tilsammen var 41,824 Hektar Grøntfoder og Græsningsarealer.

Udbyttet, beregnet pr. Hektoliter pr. Hektar, af Høsten i Aaret 1912 var for Amtet: 144,875 Hektoliter Hvede (Fold 37,8 Hektoliter), 366,274 Hektoliter Rug (Fold 32,8 Hektoliter), 680,123 Hektoliter 2rd. Byg (Fold 36,8 Hektoliter), 29,177 Hektoliter 6rd. Byg (Fold 36,1 Hektoliter), 665,746 Hektoliter hvid eller gul Havre (Fold 45,1 Hektoliter), 20,213 Hektoliter graa eller broget samt sort Havre (Fold 44,8 Hektoliter), 509,387 Hektoliter Blandsæd (Fold 40,8 Hektoliter), 117 Hektoliter Boghvede, 22,470 Hektoliter Ærter og anden Bælgsæd, 77,000 Hektoliter Kartoffler, 7,485,000 Hektoliter Gulerødder, Runkelroer, Kaalrabi, Turnips og andre Foderroer tilsammen.

Udbyttet af Sukkerroer var 93,307,500 Kilogram, Halmudbyttet var 175,622 Tons, Agerhøudbyttet 89,674 Tons og Enghøudbyttet 23,446 Tons.

Ialt var Værdien af Høsten 1912 for Præstø Amts Vedkommende 38,228,000 Kr., d. v. s. 374 Kr. pr. Hektar af det anvendte Areal.

Det ubenyttede Areal opgjordes til 1,074 Hektar.

Af Heste fandtes den 15. Juli 1909 i Amtet 28,651 Stkr., deraf 200 Hingste over 3 Aar, 10,557 Vallaker over 3 Aar, 12,999 Hopper over 3 Aar og 4,895 Plage og Føl.

Af Hornkvæg fandtes 124,879 Stkr., deraf 5,605 Tyre, 210 Stude over 1 Aar, 7,761 Køer over 10 Aar, 130,472 Køer fra 6—10 Aar, 38,140 Køer under 6 Aar, 18,087 Kvier over 1 Aar, som ikke havde kælvet, og 24,604 Kalve under 1 Aar.

Af Svin fandtes 113,114 Stkr., deraf 800 Orner over 4 Maaneder, 10,893 Søer over 4 Maaneder, 38,146 Fedesvin over 4 Maaneder og 63,275 Grise.

Af Faar fandtes 12,044 Stkr., deraf 6,599 Faar, Væddere og Beder og 5,445 Lam.

Desuden fandtes 3,132 Geder og Kid, 813,409 Høns, 3,305 Kalkuner, 52,954 Ænder, 4,948 Gæs og 6,656 Bistader.

Samme Aar fandtes i Amtet 8,459 Hestebesætninger, 9,935 Hornkvægbesætninger, 11,405 Svinebesætninger, 2,232 Faarebesætninger, 2,410 Gedeholdere, 16,062 Fjerkræholdere og 1,675 Ejere af Bistader.

Der findes for Øjeblikket i Præsø Amt 8 Landboforeninger, nemlig: Præstø Amts Landboforening (oprettet 1839), Landboforeningen for mindre Landbrugere i Præstø Amt (oprettet 1867), Landbrugsforeningen for Stevns, Fakse m. fl. Herreder (oprettet 1887), Landboforeningen for Næstved og Omegn (oprettet 1894), Landøkonomisk Forening for Næsbyholm og Bavelse Godser (oprettet 1912), Møens Landboforening (oprettet 1848), Stevns Herreds og Omegns Landboforening (oprettet 1875) og Tureby-Køge og Omegns Landboforening (oprettet 1881). Ialt har Amtets Landboforeninger 5,469 Medlemmer.

Bjeverskov Herred.



S. Pedersens Gaard i Bjeverskov, Bjeverskov Sogn. Postforb. og St.: Borup, hvortil c. 7 Km. Gaarden ligger c. 11½ Km. fra Køge. Ejer: *Søren Pedersen*, som overtog Gaarden 17. Jan. 1877, er født paa Ejendommen 26. Maj 1847 og gift med *Maren Jensen*, født i Vemmedrup 4. April 1854.

Matr.-Nr. 12a af Bjeverskov. Hartkorn 7 Tdr. 5 Skpr. 3 Fdkr. 2 Alb. Ejendoms-skyld 36,000 Kr. Brandassurance for Bygningerne c. 13,000 Kr. Areal 58 Tdr. Ld., deraf Ager 54, Eng 3, Have og Gaardsplads 1. Agermarken drives i en 7 Marksdrift; ½ Hvede ½ Rug efter Halvbrak, Byg, Roer, Havre og 2½aars Græs. Jordens Bonitet er overvejende stærk Lermuld. Der holdes 16 Køer, 8 Stkr. Ungkvæg og Kalve og 2 Tyre af rød dansk Race, 4 Heste, 4 Plage og Føl samt 4 Faar. Sidste Aar solgtes c. 50 Fedesvin.



Søren Petersens Gaard.

Gaarden købtes 1870 til Arvefæste under Stamhuset Giesegaard af Karen Larsdatter, Enke efter Fæsteren Peder Sørensen, den nuværende Ejers Fader, som allerede c. 1830 havde faaet Fæstet overdraget. Gaarden ligger umiddelbart V. for Byen og er dels af Grundmur, dels af Bindingsværk med Straatage.

Stensbjerggaard, Bjeverskov Sogn. Postforb. og St.: Borup, hvortil c. 7 Km. Tlf. 9 over Bjeverskov Central. Gaarden ligger c. 11 Km. fra Køge. Ejer: *Ole Villiam Mortensen*, som overtog Gaarden i Oktbr. 1912, er født paa Ejendommen 9. Marts 1884 og gift med *Hansine Pedersen*, født i Gummersmark 22. Oktbr. 1885.

Matr.-Nr. 3a m. fl. af Bjeverskov. Hartkorn 7 Tdr. 2 Alb. Ejendomsskyld 38,000 Kr. Brandassurance for Bygningerne 23,900 Kr. Areal 70 Tdr. Ld., deraf Ager 66, Eng 3, Have og Gaardsplads 1. Agermarken drives i en 7 Marksdrift: benyttet Brak, ½ Hvede ½ Rug, Byg, ½ Roer ½ Staldfoder, Havre og 2aars Græs. Jordens Bonitet er hovedsagelig Lermuld paa Lerunderlag. Der holdes 25 Køer, 13 Stkr. Ungkvæg og Kalve og 2 Tyre af rød dansk Race, 5 Heste, 1 Plag samt 4 Faar. Sidste Aar solgtes c. 60 Fedesvin.

Stensbjerggaard var tidligere Livsfæste under Stamhuset Giesegaard, men købtes til Arvefæste 20. Decbr. 1871 af Christian Mortensen, den nuværende Ejers Fader. Den ligger umiddelbart Ø. for Byen. Bygningerne er grundmurede. Hovedb. med Skifertag, Laden med Paptag og de øvrige Avlsb. med Straatage. Gaarden har sit eget Vandværk, der ligesom de faste Maskiner drives ved Petroleumsmotor.

Kildebjerggaard, Bjevskov Sogn. Postforb. og St.: Borup, hvortil c. 7 Km. Tlf. 10 over Bjevskov Central. Gaarden ligger c. 11 Km. fra Køge. Ejer: *Hans Chr. Hansen Vange*, som overtog Gaarden 1. Jan. 1914, er født i Bjerrede 21. April 1879 og gift med *Maren Kirstine Jørgensen*, født paa Ejendommen 28. April 1879.

Matr.-Nr. 4a m. fl. af Bjevskov. Hartkorn 7 Tdr. 3 Skpr. 2¼ Alb. Ejendomsskyld 36,000 Kr. Brandassurance for Bygningerne 15,146 Kr. Areal 64 Tdr. Ld., deraf Ager 62, Eng ½, Have og Gaardsplads 1½. Agermarken drives i en 7 Marksdrift: Havre, benyttet Brak, ½ Hvede ½ Rug, Roer, Byg og 2aars Græs. Jordens Bonitet er dels Ler-, dels Sandmuld. Der holdes 20 Køer, 13 Stkr. Ungkvæg og Kalve og 3 Tyre af rød dansk Race, 5 Heste samt 5 Plage og Føl. Sidste Aar solgtes c. 55 Fedesvin.

Kildebjerggaard var tidligere Livsfæste under Stamhuset Giesegaard, men købtes c. 1872 til Arvefæste af Peder Christensen, hvis Enke senere ægtede Jens Jørgensen, den nuværende Ejers Svigerfader. Gaarden ligger paa sin oprindelige Plads inde i Byen og er væsentlig af Bindingsværk med Straatage. En rummelig Bræddelade har dog Paptag. Vand er indlagt. Jorderne ligger samlede S. for Byen.

L. P. Mortensens Gaard i Bjevskov, Bjevskov Sogn. Postforb. og St.: Borup, hvortil c. 7 Km. Tlf. 34 over Bjevskov Central. Gaarden ligger c. 11 Km. fra Køge. Ejer: *Lars Peter Mortensen*, som overtog Gaarden i Foraaret 1899, er født i Bjevskov 10. Oktbr. 1874 og gift med *Karen Pedersen*, født i Højelse 5. Aug. 1873.

Matr.-Nr. 5e m. fl. af Bjevskov. Hartkorn 7 Tdr. 2½ Alb. Ejendomsskyld 36,000 Kr. Brandassurance for Bygningerne c. 18,000 Kr. Areal 50 Tdr. Ld., deraf Ager 49, Have og Gaardsplads 1. Agermarken drives i en 7 Marksdrift: benyttet Brak, Hvede, Byg, Roer, Havre, Byg og 1aars Græs. Jordens Bonitet er god, frugtbar Lermuld. Der holdes 18 Køer, 12 Stkr. Ungkvæg og Kalve og 3 Tyre af rød dansk Race, 5 Heste samt 3 Plage og Føl. Sidste Aar solgtes c. 50 Fedesvin.

Gaarden købtes til Arvefæste under Stamhuset Giesegaard sidst i 1860'erne af Niels Jensen, som efterfulgtes af sin Svigersøn, Søren Rasmussen, af hvem den nuværende Ejer har købt. Den ligger i Sydsiden af Bjevskov og er, med Undtagelse af den grundmurede Staldlænge, helt af Bindingsværk med Straatage. Jorderne ligger samlede mod S.

N. Chr. Hansens Gaard i Bjevskov, Bjevskov Sogn. Postforb. og St.: Borup, hvortil c. 7 Km. Tlf. 8 over Bjevskov Central. Gaarden ligger c. 12 Km. fra Køge. Ejer: *Niels Chr. Hansen*, som overtog Gaarden 2. Maj 1898, er født i Sneslev 17. Febr. 1873 og gift med *Sofie Amalie Jensen*, født i Førslev 22. Decbr. 1872.

Matr.-Nr. 9a af Bjevskov. Hartkorn 6 Tdr. 7 Skpr. 1 Fdkr. 1¼ Alb. Ejendomsskyld 37,500 Kr. Brandassurance for Bygningerne 20,500 Kr. Areal 58 Tdr. Ld., deraf Ager 57, Have og Gaardsplads 1. Agermarken drives i en 8 Marksdrift: ½ Havre ½ Byg, Helbrak, ½ Hvede ½ Rug, Havre, Roer, Byg og 2aars Græs. Jordens Bonitet er Lermuld paa Lerunderlag. Der holdes 16 Køer, 12 Stkr. Ungkvæg og Kalve og 1 Tyr af rød dansk Race, 4 Heste og 2 Plage. Sidste Aar solgtes c. 60 Fedesvin.

Gaarden har tidligere hørt under Stamhuset Giesegaard, men købtes c. 1876 til Arvefæste af Ole Mortensen, hvis Arvinger solgte til Hans Hansen, som var Svoger til O. Mortensen; han solgte senere til Jens Larsen, af hvem den nuværende Ejer har købt. Gaarden ligger V. for Bjevskov, omtrent midt paa sine Jorder. Bygningerne er dels af Bindingsværk, dels af Grundmur. Hovedb. bærer Cementstenstag, Laden Paptag og de øvrige Avlsb. Straatage. Gaarden har sit eget Vandværk, der ligesom de faste Maskiner drives ved Petroleumsmotor.

Thingbjerggaard, Bjevskov Sogn. Postforb. og St.: Borup, hvortil c. 7 Km. Tlf. 13 over Bjevskov Central. Gaarden ligger c. 12 Km. fra Køge. Ejer: *Mads Pedersen*, som overtog Gaarden i Foraaret 1900, er født paa Ejendommen 10. Jan. 1876 og gift med *Karen Marie Pedersen*, født i Kamstrup 18. Oktbr. 1875.

Matr.-Nr. 10a m. fl. af Bjevskov. Hartkorn 7 Tdr. 3 Skpr. 2 Fdkr. $\frac{1}{4}$ Alb. Ejendomsskyld 40,000 Kr. Brandassurance for Bygningerne c. 24,000 Kr. Areal 54 Tdr. Ld., deraf Ager 51, Eng 2, Have og Gaardsplads 1. Agermarken drives i en 7 Marksdrift: benyttet Brak, $\frac{1}{2}$ Hvede $\frac{1}{2}$ Rug, Byg, Roer, Havre og 2aars Græs. Jordens Bonitet er væsentligst Lermuld paa Lerunderlag. Der holdes 20 Køer, 18 Stkr. Ungkvæg og Kalve og 2 Tyre af rød dansk Race, 4 Heste, 4 Plage og Føl samt 3 Faar. Sidste Aar solgtes c. 115 Fedesvin.

Thingbjerggaard købtes c. 1870 til Arvefæste under Stamhuset Giesegaard af Peder Pedersen, den nuværende Ejers Fader. Den ligger c. 1 Km. V. for Bjevskov umiddelbart ved Landevejen og er opført af Grundmur efter Brand 1911. Hovedb. bærer Tegltag, Avlsb. Paptage. Gaarden har sit eget Vandværk. De faste Maskiner drives ved Petroleumsmotor. Jorderne ligger godt samlede omkring Gaarden.

Fuglebækgaard, Bjevskov Sogn. Postforb. og St.: Borup, hvortil c. 6 Km. Gaarden ligger c. 12 Km. fra Køge. Ejer: *Peder Rasmussen*, som overtog Gaarden i Juli 1894, er født i Bjevskov 27. Maj 1862 og gift med *Anna Louise Hansen*, født i Hønsinge 21. Juni 1866.

Matr.-Nr. 13a af Bjevskov. Hartkorn 7 Tdr. 1 Fdkr. $\frac{1}{4}$ Alb. Ejendomsskyld 36,000 Kr. Brandassurance for Bygningerne 15,450 Kr. Areal 66 Tdr. Ld., deraf Ager 60, Eng 5, Have og Gaardsplads 1. Agermarken drives i en 7 Marksdrift: Brak, $\frac{1}{2}$ Hvede $\frac{1}{2}$ Rug, Byg, Roer, Havre og 2aars Græs. Jordens Bonitet er Lermuld paa Lerunderlag. Der holdes 16 Køer, 10 Stkr. Ungkvæg og Kalve og 2 Tyre af rød dansk Race, 5 Heste, 3 Plage og Føl samt 2 Faar. Sidste Aar solgtes c. 40 Fedesvin.

Fuglebækgaard var i sin Tid Livsfæste under Stamhuset Giesegaard, men købtes til Arvefæste 1870 af den nuværende Ejers Fader, Christen Rasmussen, hvis Fader, Rasmus Christensen, havde faaet Fæstet allerede 1827. Gaarden, som indtil 1799 laa inde i Bjevskov, ligger nu c. 2 Km. V. for denne. Bygningerne er dels af Grundmur, dels af Bindingsværk. Hovedb. bærer Cementstenstag, Avlsb. Straatage.

Vindegaard, Bjevskov Sogn. Postforb. og St.: Køge, hvortil c. 9 Km. Tlf. 14 over Bjevskov Central. Ejer: *Peder Chr. Jensen*, som overtog Gaarden i Jan. 1905, er født paa Ejendommen 24. Jan. 1878.

Matr.-Nr. 7 af Vemmedrup. Hartkorn 7 Tdr. 4 Skpr. 3 Fdkr. $1\frac{1}{2}$ Alb. Ejendomsskyld 43,000 Kr. Brandassurance for Bygningerne c. 29,000 Kr. Areal 87 $\frac{1}{4}$ Td. Ld., deraf Ager 87, Have og Gaardsplads $\frac{1}{4}$. Agermarken drives i en 7 Marksdrift: benyttet Brak, Rug, Byg, Roer, Havre og 2aars Græs. Jordens Bonitet er Sandmuld paa Sandunderlag. Der holdes 30 Køer, 18 Stkr. Ungkvæg og Kalve og 2 Tyre af rød dansk Race, 6 Heste, 4 Plage og Føl samt 4 Faar. Sidste Aar solgtes c. 80 Fedesvin.

Vindegaard købtes til Arvefæste under Stamhuset Giesegaard 28. Decbr. 1870 af Ole Jensen, hvis Svigerfader, Peder Pedersen, havde haft den i Livsfæste. O. Jensen var den nuværende Ejers Fader. Gaarden ligger c. 2 Km. SØ. for Bjevskov og er væsentligst af Grundmur med Straatage. Den har sit eget Vandværk med automatisk Selvanding i alle Staldene. De faste Maskiner drives ved Husmølle. — Jorderne har deres største Udstrækning mod V. og Ø.

N. P. Andersens Gaard i Kjulerup, Bjevskov Sogn. Postforb. og St.: Borup, hvortil c. 5 Km. Gaarden ligger c. 13 Km. fra Køge. Ejer: *Niels P. Andersen*, som overtog Gaarden i Jan. 1886, er født i Køge 22. Oktbr. 1859 og gift med *Mette Marie Carlsen*, født i Kjulerup 21. Aug. 1864.

Matr.-Nr. 3a af Kjulerup. Hartkorn 7 Tdr. 2 Skpr. $1\frac{1}{2}$ Alb. Ejendomsskyld 43,000 Kr. Brandassurance for Bygningerne 14,604 Kr. Areal 73 $\frac{1}{3}$ Td. Ld., deraf Ager 68 $\frac{1}{3}$, Eng 4, Have og Gaardsplads 1. Agermarken drives i en 7 Marksdrift: Helbrak, Rug, Byg, $\frac{1}{2}$ Roer $\frac{1}{2}$ Blandsæd, Havre og 2aars Græs. Jordens Bonitet er Sandmuld paa Sandunderlag. Der holdes 20 Køer, 8 Stkr. Ungkvæg og Kalve og 2 Tyre af rød dansk Race, 5 Heste, 5 Plage og Føl samt 4 Faar. Sidste Aar solgtes c. 50 Fedesvin.

Gaarden købtes 1872 til Arvefæste under Stamhuset Giesegaard af Ole Nielsen,

hvis Enke, Marie Christensdatter, har overdraget den til sin Mands Brodersøn, den nuværende Ejer. Gaarden er beliggende tæt N. for Køge-Ringsted Landevej og er dels af Grundmur, dels af Bindingsværk med Straatage. Den har sit eget Vandværk. Jorderne ligger godt samlede omkring Gaarden.

N. Jacobsens Gaard i Kjulerup, Bjeverskov Sogn. Postforb. og St.: Borup, hvortil c. 5 Km. Gaarden ligger c. 14 Km. fra Køge. Ejer: *Niels Jacobsen*, som overtog Gaarden i Vinteren 1904, er født i Nørre Dalby 14. Marts 1871 og gift med *Ane Marie Andersen*, født i Lidemark 11. Jan. 1889.

Matr.-Nr. 5a m. fl. af Kjulerup. Hartkorn 7 Tdr. 1 Skp. 2 Fdkr. 1 $\frac{3}{4}$ Alb. Ejendomsskyld 38,000 Kr. Brandassurance for Bygningerne c. 18,000 Kr. Areal 62 Tdr. Ld., deraf Ager 59, Eng 2, Have og Gaardsplads 1. Agermarken drives i en 8 Marksdrift: Havre, Helbrak, Rug, Byg, $\frac{1}{2}$ Roer $\frac{1}{2}$ Staldfoder, Blandsæd og 2aars Græs. Jordens Bonitet er dels Ler-, dels Sandmuld paa Ler- og Sandunderlag. Der holdes 18 Køer, 10 Stkr. Ungkvæg og Kalve og 2 Tyre af rød dansk Race, 4 Heste, 3 Plage og Føl samt 2 Faar. Sidste Aar solgtes c. 50 Fedesvin.

Gaarden købtes c. 1870 til Arvefæste under Stamhuset Giesegaard af Jørgen Larsen, af hvis Arvinger den nuværende Ejer har købt. Bygningerne ligger inde i Byen og er væsentlig af Grundmur med Straatage.

R. Jørgensens Gaard i Gummersmark, Bjeverskov Sogn. Postforb. og St.: Borup, hvortil c. 6 $\frac{1}{2}$ Km. Gaarden ligger c. 12 Km. fra Køge. Ejer: *Rasmus Jørgensen*, som overtog Gaarden i Efteraaret 1900, er født i Bjeverskov 29. Decbr. 1854 og gift med *Christine Christensen*, født paa Ejendommen 27. Oktbr. 1864.

Matr.-Nr. 2a af Gummersmark. Hartkorn 7 Tdr. 3 Fdkr. 1 $\frac{3}{4}$ Alb. Ejendomsskyld 38,000 Kr. Brandassurance for Bygningerne 14,420 Kr. Areal 60 Tdr. Ld., deraf Ager 59, Have og Gaardsplads 1. Agermarken drives i en 9 Marksdrift: Helbrak, $\frac{1}{2}$ Hvede $\frac{1}{2}$ Rug, Byg, Havre, Roer, Blandsæd og 3aars Græs. Jordens Bonitet er Lermuld paa Lerunderlag. Der holdes 18 Køer, 16 Stkr. Ungkvæg og Kalve og 2 Tyre af rød dansk Race, 4 Heste, 2 Plage og 2 Faar. Sidste Aar solgtes c. 60 Fedesvin.

Gaarden var tidligere Livsfæste under Stamhuset Giesegaard, men købtes til Arvefæste 1864 af Lars Christensen, den nuværende Ejers Svigerfader. Den ligger inde i Gummersmark og er dels af Bindingsværk, dels af Grundmur med Straatage. Gaarden har sit eget Vandværk.

Vollerslev Præstegaard, Vollerslev Sogn. Postforb. og St.: Borup, hvortil c. 9 Km. Tlf. 28 over Vollerslev Central. Gaarden ligger c. 15 Km. fra Køge. Nuværende Beneficiarius: Pastor *M. Chr. Kjær*. Avlingen er bortforpagtet til *Jens Davidsen*, som tiltraadte Forpagtningen 1. April 1903; han er født i Houe ved Lemvig 12. Febr. 1876 og gift med *Karen Marie Nielsen*, født i Kirkerup 8. April 1868.

Matr.-Nr. 1a m. fl. af Vollerslev. Hartkorn 9 Tdr. 3 Skpr. 1 Fdkr. 2 $\frac{1}{2}$ Alb. Ejendomsskyld 44,000 Kr. Brandassurance for Bygningerne c. 20,000 Kr. Areal 80 Tdr. Ld., deraf Ager 78, Have og Gaardsplads 2. Agermarken drives i en 7 Marksdrift: Helbrak, $\frac{1}{2}$ Hvede $\frac{1}{2}$ Rug, Byg, Roer, Have og 2aars Græs. Jordens Bonitet er væsentligst Lermuld paa Lerunderlag. Der holdes 15 Køer, 27 Stkr. Ungkvæg og Kalve og 3 Tyre af rød dansk Race, 5 Heste samt 3 Plage og Føl. Sidste Aar solgtes c. 45 Fedesvin.

Vollerslev Præstegaard er beliggende umiddelbart Ø. for Kirken. Hovedb. er grundmuret med Tegtag, medens Avlsb. er af Bindingsværk med Straatage. Der er indlagt Vand i alle Bygningerne. Jorderne strækker sig navnlig mod Ø.

I Vollerslev Kirkes Vaabenhus er i Muren indsat Ligstene over Præsterne Niels Poulsen Nim († 1643) og Poul Jacobsen Ringsted († 1668); som Dørsten ved Taarnopgangen ligger en revnet Ligsten over Præsten Bertel Christoffersen († 1637).

J. C. Olsens Gaard i Vollerslev, Vollerslev Sogn. Postforb. og St.: Borup, hvortil c. 9 Km. Tlf. 39 over Vollerslev Central. Gaarden ligger c. 15 Km. fra Køge. Ejer: *Jens Chr. Olsen*, som overtog Gaarden i Sommeren 1906, er født paa

Ejendommen 23. Novbr. 1874 og gift med *Karen Sofie Sørensen*, født i Vollerlev 14. Maj 1886.

Matr.-Nr. 2a m. fl. af Vollerlev. Hartkorn 7 Tdr. 1 Skp. 2 Fdkr. 2 Alb. Ejendomsskyld 38,500 Kr. Brandassurance for Bygningerne c. 17,000 Kr. Areal 62 Tdr. Ld., deraf Ager 61, Have og Gaardsplads 1. Agermarken drives i en



Jens Chr. Olsens Gaard.

8 Marksdrift: Havre, Helbrak, $\frac{1}{2}$ Hvede $\frac{1}{2}$ Rug, Byg, Roer, Byg og 2aars Græs. Jordens Bonitet er Lermuld paa Lerunderlag. Der holdes 16 Køer, 12 Stkr. Ungkvæg og Kalve og 2 Tyre af rød dansk Race, 5 Heste samt 3 Plage og Føl. Sidste Aar solgtes c. 55 Fedesvin.

Gaarden købtes sidst i 1860erne til Arvefæste under Stamhuset Giesegaard af Jacob Olsen, den nuværende Ejers Fader. Lige siden Udskiftningstiden har den ligget tæt Ø. for Vollerlev. Hovedb. og den v. Længe er grundmurede, de øvrige Avlsb. af Bindingsværk. Hovedb. er tækket med Cementsten. Avlsb. har Straatage.

Horsemosegaard, Vollerlev Sogn. Postforb. og St.: Borup, hvortil c. 7 Km. Gaarden ligger c. 14 Km. fra Køge. Ejer: *Jens Sørensen*, som overtog Gaarden i Efteraaret 1878, er født i Vollerlev 7. Septbr. 1852 og gift med *Ane Kirstine Hansen*, født i Poulstrup 2. Maj 1860.



Horsemosegaard.

Matr.-Nr. 6a m. fl. af Vollerlev. Hartkorn 6 Tdr. 1 Skp. 2 Fdkr. 2 $\frac{1}{4}$ Alb. Ejendomsskyld 43,000 Kr. Brandassurance for Bygningerne c. 17,000 Kr. Areal 70 Tdr. Ld., deraf Ager 69, Have og Gaardsplads 1. Agermarken drives i en 7 Marksdrift: Helbrak, $\frac{1}{2}$ Hvede $\frac{1}{2}$ Rug, Byg, Roer, Havre og 2aars Græs. Jordens Bonitet er hovedsagelig god Lermuld. Der holdes 20 Køer, 8 Stkr. Ung-

kvæg og Kalve og 2 Tyre af rød dansk Race, 5 Heste, 3 Plage og Føl samt 4 Faar. Sidste Aar solgtes c. 50 Fedesvin.

Horsemosegaard var tidligere Livsfæste under Stamhuset Giesegaard, men købtes i 1860'erne til Arvefæste af Jørgen Jensen, af hvem den nuværende Ejer har købt. Gaarden, som indtil Udskiftningen laa inde i Vollerslev, (gl. Form »Waldersløff«, »Waldersløff« og »Woldersløff«), ligger nu c. 2 Km. N. for Byen og er opført af Grundmur efter Brand 1908; Hovedb. bærer Stentag, Avlsb. Straatage.

Ved Vollerslev laa forud en større Gaard, thi 1387 nævnes Esbern Iversen af Vollerslev, 1391—95 Esbern Gjordsen af Vollerslev og 1395—1429 Gert Esbernsen af Vollerslev.

Lidemark Præstegaard, Lidemark Sogn. Postforb. og St.: Herfølge, hvortil c. 6½ Km. Gaarden ligger c. 12 Km. fra Køge. Nuværende Beneficiarius: Pastor *Nimb Lassen*. Avlingen er bortforpagtet til *Jens Peder Pedersen*, som tiltraadte Forpagtningen 1. April 1913; han er født i Bjevskov og gift med *Inger Pedersen*, født i Lellinge 9. Juli 1887.

Matr.-Nr. 1a m. fl. af Lidemark. Hartkorn 6 Tdr. 5 Skpr. 2 Fdkr. 2¼ Alb. Ejendomsskyld 36,000 Kr. Brandassurance for Bygningerne c. 20,000 Kr. Areal 60 Tdr. Ld., deraf Ager 56, Have og Gaardsplads 4. Agermarken drives i en 7 Marksdrift: Brak, ½ Hvede ½ Rug, Byg, Roer, Havre og 2aars Græs. Jordens Bonitet er god Lermuld. Der holdes 14 Køer, 14 Stkr. Ungkvæg og Kalve og 2 Tyre af rød dansk Race, 5 Heste og 2 Plage. Sidste Aar solgtes c. 50 Fedesvin.

Lidemark Præstegaard er beliggende tæt S. for Lidemark Kirke. Hovedb. er grundmuret og har Tegltag, medens Avlsb. er af Bindingsværk med Straatage. Vand er indlagt i Bygningerne. — Jorderne strækker sig mod S.

Mag. Andr. Nic. Ryge, Forfatter til »Peder Oxes Levnets-Beskrivelse«, var Sognepræst i Lidemark fra 1761 til sin Død 1767. — I Kirkens Skib ligger en Ligsten over Præsten Lauritz Andersen († 1622).

Louiseborg, Lidemark Sogn. Postforb. og St.: Herfølge, hvortil c. 7½ Km. Tlf. 16 over Bjevskov Central. Gaarden ligger c. 13 Km. fra Køge. Ejer: *Jens Fr. Jensen Tvedegaard*, som overtog Gaarden 26. Septbr. 1900, er født i Slimminge 19. Febr. 1858 og gift med *Hygind Andersen*, født paa Ejendommen 11. Jan. 1866.

Matr.-Nr. 4a m. fl. af Lidemark. Hartkorn 4 Tdr. 6 Skpr. 3 Fdkr. 1½ Alb. Ejendomsskyld 37,000 Kr. Brandassurance for Bygningerne 21,700 Kr. Areal 53¼ Td. Ld., deraf Ager 53, Have og Gaardsplads ¼. Agermarken drives i en 8 Marksdrift: Havre, benyttet Brak, Hvede, Byg, Roer, Blandsæd og 2aars Græs. Jordens Bonitet er Lermuld paa Lerunderlag, Der holdes 20 Køer, 10 Stkr. Ungkvæg og Kalve og 2 Tyre af rød dansk Race, 4 Heste, 3 Plage og Føl samt 2 Faar. Sidste Aar solgtes c. 80 Fedesvin.

Louiseborg var i sin Tid Livsfæste under Københavns Universitet, men købtes til Arvefæste for c. 150 Aar siden. Den nuværende Ejer har overtaget den efter sin Svigerfader, Jens Andersen, der 1865 havde købt af Kornerup.

Gaarden ligger tæt V. for Lidemark (gl. Form »Lythæmarke«). Bygningerne er dels af Grundmur, dels af Bindingsværk med Straatage; en Bræddelade bærer dog Paptag. Petroleumsmotor er installeret til Drift af de faste Maskiner.

Tæt S. for Kirken laa i gamle Dage Hovedgaarden Lidemarksgaard, som 1480 tilhørte Væbneren Godske Mogensen (Bielke), derefter dennes Sønner Peder og Mogens Godske, sidstnævntes Sønner, Fred. Godske og Godske Mogensen († 1677 i Lidemark), hvis Søn, Mogens Godske, var sidste Mand af Slægten, som ejede Gaarden; men hans to ugifte Søstre gav endnu 1650 Gods til Lidemark Kirke. 1657 blev Lidemark disses Søskendebarn, Jomfru Birte Bille. Senere beboedes den af en Jørgen Christensen († 1691), der maaske har ejet den; derefter købtes den af Baron Jens Juel, som lagde den under Juellund; senere mageskiftedes den til Casp. Schøller til Lellingegaard, og kom ved denne Gaards Salg ind under Vallø Stift.

J. Jørgensens Gaard i Lidemark, Lidemark Sogn. Postforb. og St.: Herfølge, hvortil c. 6 Km. Gaarden ligger c. 12 Km. fra Køge. Ejer: *Jens Jørgensen*, som overtog Gaarden i Vinteren 1910, er født paa Ejendommen 27. Aug. 1858.

Matr.-Nr. 6a m. fl. af Lidemark. Hartkorn 10 Tdr. 3 Skpr. 3 Fdkr. 1 Alb. Ejendomsskyld 45,000 Kr. Brandassurance for Bygningerne c. 22,000 Kr. Areal 88 Tdr. Ld., deraf Ager 87, Have og Gaardsplads 1. Agermarken drives i en 8 Marksdrift: Havre, benyttet Brak, $\frac{2}{3}$ Rug $\frac{1}{3}$ Hvede, Byg, Roer, Byg og 2aars Græs. Jordens Bonitet er hovedsagelig Lermuld paa Lerunderlag. Der holdes 20 Køer, 20 Stkr. Ungkvæg og Kalve og 2 Tyre af rød dansk Race, 8 Heste, 4 Plage og Føl samt 14 Faar. Sidste Aar solgtes c. 100 Fedesvin.

Gaarden købtes 1864 til Arvefæste under Vallø Stift af Christen Jørgensen, den nuværende Ejers Fader. Den ligger paa sin oprindelige Plads inde i Lidemark. Bygningerne er, med Undtagelse af den grundmurede Staldlænge, opførte af Bindingsværk med Straatage. Vand er indlagt fra Fællesvandværk. Udenfor Gaarden er bygget en stor Hjælm. Markerne ligger dels mod Ø., dels mod N.

Skovridergaarden, Gjørslev Sogn. Postforb.: Borup, og St.: Kværkeby, hvortil c. 7 Km. Gaarden ligger c. 10 Km. fra Ringsted. Ejer: *Stamhuset Giese-gaard*. Gaarden anvendes til Embedsbolig for Skovrider *Andersen*.

Matr.-Nr. 6f m. fl. af Gjørslev. Hartkorn 2 Tdr. 2 Skpr. $\frac{3}{4}$ Alb. Ejendoms-skyld 43,000 Kr. Areal 20 Tdr. Ld., deraf Ager 18, Have og Gaardsplads 2. Agermarken drives i en Vekseldrift uden fast Sædskitte. Jordens Bonitet er Lermuld paa Lerunderlag. Der holdes 10 Køer og 5 Stkr. Ungkvæg af rød dansk Race samt 3 Heste.

Skovridergaarden ligger i Nordsiden af Giese-gaard Skov c. $1\frac{1}{2}$ Km. S. for Gjørslev. Den smukke, herskabelige Hovedb. er opført c. 1885 af Grundmur med Skifertag, Avlsb. omtrent samtidig af Bindingsværk med Straatage. Jorderne, der i sin Tid er udskilt fra en Gaard i Gjørslev, strækker sig navnlig mod N.

O. P. Jensens Gaard i Gjørslev, Gjørslev Sogn. Postforb. og St.: Borup, hvortil c. 8 Km. Tlf. 30 over Vollerslev Central. Gaarden ligger c. 17 Km. fra Køge. Ejer: *O. P. Jensen*, som overtog Gaarden i Foraaret 1904, er født paa Ejendommen 1. April 1874 og gift med *Olga Christensen*, født i Vinkel 21. Decbr. 1886.

Matr.-Nr. 8a m. fl. af Gjørslev. Hartkorn 7 Tdr. 7 Skpr. 3 Fdkr. $\frac{1}{4}$ Alb. Ejendomsskyld 36,000 Kr. Brandassurance for Bygningerne 15,707 Kr. Areal 64 $\frac{1}{2}$ Td. Ld., deraf Ager 64, Have og Gaardsplads $\frac{1}{2}$. Agermarken drives i en 7 Marksdrift: dels Helbrak og dels benyttet Brak, Rug, Byg, Roer, Havre og 2aars Græs. Jordens Bonitet er Lermuld paa Lerunderlag. Der holdes 18 Køer, 12 Stkr. Ungkvæg og Kalve og 2 Tyre af rød dansk Race, 5 Heste samt 3 Plage og Føl. Sidste Aar solgtes c. 60 Fedesvin.

Gaarden har været Fæste under Stamhuset Giese-gaard, men købtes til Arvefæste 25. April 1884 af Ole Jensen, den nuværende Ejers Fader. Gaarden ligger i Gjørslev. Den v. Længe er grundmuret, de øvrige Bygninger af Bindingsværk med Straatage.

N. Olsens Gaard i Gjørslev, Gjørslev Sogn. Postforb. og St.: Borup, hvortil c. 8 Km. Gaarden ligger c. 17 Km. fra Køge. Ejer: *Niels Olsen*, som overtog Gaarden i Maj 1894, er født i Alkestrup 23. April 1859 og gift med *Karen Larsen*, født i Hejnerup 6. Decbr. 1861.

Matr.-Nr. 11a m. fl. af Gjørslev. Hartkorn 7 Tdr. 3 Skpr. 3 Fdkr. 1 Alb. Ejendomsskyld 39,000 Kr. Brandassurance for Bygningerne 17,175 Kr. Areal 67 Tdr. Ld., deraf Ager 66, Have og Gaardsplads 1. Agermarken drives i en 8 Marksdrift: Helbrak, $\frac{1}{2}$ Hvede $\frac{1}{2}$ Rug, Havre, Byg, Roer, Havre og 2aars Græs. Jordens Bonitet er Lermuld paa Lerunderlag. Der holdes 20 Køer, 12 Stkr. Ungkvæg og Kalve og 2 Tyre af rød dansk Race, 5 Heste og 1 Plag. Sidste Aar solgtes c. 35 Fedesvin.

Gaarden var tidligere Livsfæste under Stamhuset Giese-gaard, men købtes til Arvefæste 22. Jan. 1870 af Christen Sørensen, af hvem den nuværende Ejer har købt. Gaarden ligger tæt Ø. for Gjørslev (gl. Form »Gøtherslef«, »Gøderslef«). Hovedb. er af Grundmur, Avlsb. af Bindingsværk, alle med Straatage. Til Gaarden hører en Vindmølle.

L. Lyders Larsens Gaard i Gjørslev, Gjørslev Sogn. Postforb. og St.: Borup, hvortil c. 8 Km. Tlf. 31 over Vollerslev Central. Gaarden ligger c. 17 Km.

fra Køge. Ejer: *Lars Lyders Larsen*, som overtog Gaarden 21. April 1900, er født i Bøgede 16. Septbr. 1871 og gift med *Karen Pedersen*, født i Hejnerup 31. Aug. 1876.

Matr.-Nr. 12a m. fl. af Gjørslev. Hartkorn 7 Tdr. 7 Skpr. 3 Fdkr. $\frac{1}{2}$ Alb. Ejendomsskyld 40,000 Kr. Brandassurance for Bygningerne 17,500 Kr. Areal 78 $\frac{1}{4}$ Td. Ld., deraf Ager 78, Have og Gaardsplads $\frac{1}{4}$. Agermarken drives i en 8 Marksdrift: benyttet Brak, Rug, Byg, Roer, Havre, Byg og 2aars Græs. Jordens Bonitet er i Totredjedel af Arealet god Lermuld, i Resten Mosejord paa et noget uensartet Underlag. Der holdes 20 Køer, 14 Stkr. Ungkvæg og Kalve og 2 Tyre af rød dansk Race, 6 Heste samt 4 Plage og Føl. Sidste Aar solgtes c. 80 Fedesvin.

Gaarden var tidligere Livsfæste under Stamhuset Giesegaard, men købtes til Arvefæste 30. Decbr. 1870 af Lars Christensen, hvis Arvinger har solgt til den nuværende Ejer. Gaarden ligger paa sin gamle Plads inde i Gjørslev. Bygningerne er af Bindingsværk med Straatage; Laden er dog en Bræddebygning med Paptag.

Hulegaard, Gjørslev Sogn. Postforb.: Borup, og St.: Kværkeby, hvortil c. 7 Km. Tlf. 24 over Vollerslev Central. Gaarden ligger c. 14 Km. fra Ringsted. Ejer: *Stamhuset Giesegaard*. Gaarden er bortforpagtet til *C. Fr. L. Hjortsø*, som tiltraadte Forpagtningen i April 1905; han er født i Aaside 13. Septbr. 1873.

Matr.-Nr. 13a m. fl. af Gjørslev. Hartkorn 7 Tdr. 1 Skp. 2 Fdkr. $\frac{3}{4}$ Alb. Ejendomsskyld 38,000 Kr. Brandassurance for Bygningerne 14,000 Kr. Areal 74 Tdr. Ld., deraf Ager 69, Eng 4, Have og Gaardsplads 1. Agermarken drives i en 8 Marksdrift: Havre, Helbrak, Hvede, Byg, Roer, Blandsæd og 2aars Græs. Jordens Bonitet er Lermuld paa Lerunderlag. Der holdes 18 Køer, 15 Stkr. Ungkvæg og Kalve og 2 Tyre af rød dansk Race, 4 Heste samt 3 Plage og Føl. Sidste Aar solgtes c. 50 Fedesvin.

Hulegaard ligger c. $1\frac{1}{2}$ Km. SØ. for Gjørslev og er væsentligst af Grundmur med Paptage, opført 1906. Gaarden bestaar af 2 Længer, en mindre Svinestald og en stor, rummelig Bygning, der indeholder Beboelse, Lade og Stalde.

Risbakkegaard, Gjørslev Sogn. Postforb.: Borup, og St.: Kværkeby, hvortil c. 8 Km. Tlf. 18 over Vollerslev Central. Gaarden ligger c. 15 Km. fra Ringsted. Ejer: *Stamhuset Giesegaard*. Gaarden er bortforpagtet til *Frederik Schnack*, som tiltraadte Forpagtningen i Novbr. 1897; han er født i Kongsted 29. Marts 1873 og gift med *Ane Nielsen*, født i Ørsløv 27. Febr. 1871.

Matr.-Nr. 14a af Gjørslev. Hartkorn 6 Tdr. 1 Fdkr. $\frac{1}{4}$ Alb. Ejendomsskyld 37,000 Kr. Brandassurance for Bygningerne c. 21,000 Kr. Areal 92 Tdr. Ld., deraf Ager 90 $\frac{1}{2}$, Have og Gaardsplads 1 $\frac{1}{2}$. Agermarken drives i en 8 Marksdrift: Havre, benyttet Brak, $\frac{1}{2}$ Hvede $\frac{1}{2}$ Rug, Byg, Roer, Byg og 2aars Græs. Jordens Bonitet er dels Ler-, dels Sandmuld. Der holdes 20 Køer, 18 Stkr. Ungkvæg og Kalve og 2 Tyre af rød dansk Race samt 6 Heste.

Risbakkegaard, der er beliggende c. 3 Km. SØ. for Gjørslev, er opført af Grundmur efter Brand 1914. Hovedb. har Tegltag, Avlsb. Tag af Bølgeblik. Jorderne ligger godt samlede omkring Gaarden.

Fuglesangsgaard, Gjørslev Sogn. Postforb. og St.: Borup, hvortil c. 8 Km. Tlf. 26 over Vollerslev Central. Gaarden ligger c. 18 Km. fra Køge. Ejer: *Stamhuset Giesegaard*. Gaarden er bortfæstet til *P. M. Nielsen*, som tiltraadte Fæstet i Foraaret 1896; han er født paa Kohavegaard 17. Jan. 1872 og gift med *Marie Schnack*, født i Kongsted 2. Novbr. 1875.

Matr.-Nr. 16a m. fl. af Gjørslev. Hartkorn 6 Tdr. 3 Skpr. $\frac{1}{4}$ Alb. Ejendomsskyld 35,000 Kr. Brandassurance for Bygningerne c. 16,000 Kr. Areal 77 $\frac{1}{2}$ Td. Ld., deraf Ager 76 $\frac{1}{2}$, Have og Gaardsplads 1. Agermarken drives i en 8 Marksdrift: Havre, dels benyttet Brak dels Helbrak, Rug, Byg, Roer, Havre og 2aars Græs. Jordens Bonitet er Lermuld paa Lerunderlag. Der holdes 22 Køer, 12 Stkr. Ungkvæg og Kalve og 2 Tyre af rød dansk Race, 5 Heste og 2 Plage. Sidste Aar solgtes c. 65 Fedesvin.

Fuglesangsgaard ligger c. 1 Km. V. for Gjørslev ud mod Slimminge Hestehave og er dels af Bindingsværk, dels af Grundmur med Straatage. De faste Maskiner drives ved Petroleumsmotor.

A. J. Jensens Gaard i Gjørslev, Gjørslev Sogn. Postforb. og St.: Borup, hvortil c. 8 Km. Tlf. 1 over Vollerslev Central. Gaarden ligger c. 17 Km. fra Køge. Ejer: *Aage Jacob Jensen*, som overtog Gaarden i April 1914, er født i Gjørslev 3. April 1891.

Matr.-Nr. 19 m. fl. af Gjørslev. Hartkorn 6 Tdr. 3 Skpr. 1 Fdkr. $\frac{3}{4}$ Alb. Ejendomsskyld 35,000 Kr. Brandassurance for Bygningerne 21,500 Kr. Areal 63 Tdr. Ld., deraf Ager 62, Have og Gaardsplads 1. Agermarken drives i en 8 Marksdrift: Helbrak, $\frac{1}{2}$ Hvede $\frac{1}{2}$ Rug, Byg, Roer, Byg, Havre og 2aars Græs. Jordens Bonitet er Lermuld paa Lerunderlag. Der holdes 20 Køer, 12 Stkr. Ungkvæg og Kalve og 2 Tyre af rød dansk Race, 5 Heste samt 3 Plage og Føl. Sidste Aar solgtes c. 70 Fedesvin.

Gaarden har været Fæste under Stamhuset Giesegaard, men købtes 1884 til Arvefæste af Niels Pedersen, hvis Arvinger solgte til Mikkil Klausen, der købte Gaarden til Selveje og senere solgte til den nuværende Ejer. Gaarden har siden Udskiftnings-tiden ligget c. 1 Km. NØ. for Byen. Bygningerne er af Bindingsværk og Grundmur med Straatage. — Jorderne ligger godt samlede omkring Gaarden.

Hundstoftegaard, Gjørslev Sogn. Postforb. og St.: Borup, hvortil c. 8 Km. Tlf. 27 over Vollerslev Central. Gaarden ligger c. 17 Km. fra Køge. Ejer: *Christian Christiansen*, som overtog Gaarden 20. Aug. 1914, er født i Gjurup ved Hjørring 22. Maj 1856 og gift med *Karen Petrea Hansen*, født i Kyse i Vallensved Sogn 24. Juni 1885.

Matr.-Nr. 20a m. fl. af Gjørslev. Hartkorn 6 Tdr. 4 Skpr. 1 Fdkr. $1\frac{1}{4}$ Alb. Ejendomsskyld 40,000 Kr. Brandassurance for Bygningerne c. 24,000 Kr. Areal 92 Tdr. Ld., deraf Ager 83, Eng og Mose 8, Have og Gaardsplads 1. Agermarken drives i en 8 Marksdrift: delvis benyttet Brak, $\frac{1}{2}$ Hvede $\frac{1}{2}$ Rug, Byg, Roer, Byg, Havre og 2aars Græs. Jordens Bonitet er Lermuld paa Lerunderlag. Der holdes 32 Køer, 10 Stkr. Ungkvæg og Kalve og 2 Tyre af rød dansk Race, 6 Heste og 2 Plage. Sidste Aar solgtes c. 20 Fedesvin.

Hundstoftegaard har i sin Tid været Fæste under Stamhuset Giesegaard, men købtes c. 1872 til Arvefæste af Jørgen Hansen, som 1884 solgte til sin Stedsøns Søn, Jens Peter Jensen, af hvem den nuværende Ejer har købt. Gaarden, som indtil Udskiftnings-tiden laa inde i Gjørslev, ligger nu c. 1 Km. NØ. for Byen. Bygningerne er af Bindingsværk og Grundmur med Straatage.

Tæt ved en lille Dam i Gjørslev i Nærheden af Kirken ligger der ifølge Traps »Danmark« en firkantet, næsten 12 Fod høj Voldbanke, der har skraat affaldende Sider, og som har været omgivet af en vaad Grav. Man har paa Stedet fundet Grundsten til en stor Bygning og Stykker af Granitsøjler. Ogsaa nogle tilhugne Kridtsten med indridsede Mærker i Kirkegaardsmuren menes at hidrøre fra denne Gaard. Johannes Skytte af Gøtersløff nævnes 1419—28; Jens Henriksen af Gjørslev 1457 førte samme Vaaben som de Basser paa Jonstrup; 1462 forekommer Husfrue Mærte af Gjørslev.

N. Nielsens Gaard i Slimminge, Gjørslev Sogn. Postforb. og St.: Kværkeby, hvortil c. 4 Km. Tlf. 38 over Vollerslev Central. Gaarden ligger c. 12 Km. fra Ringsted. Ejer: *Niels Nielsen*, som overtog Gaarden 1. April 1903, er født i Gjørslev 28. Juni 1874 og gift med *Dusine Nielsen*, født paa Ejendommen 22. Oktbr. 1876.

Matr.-Nr. 4 af Slimminge. Hartkorn 6 Tdr. 6 Skpr. 1 Fdkr. $\frac{1}{2}$ Alb. Ejendomsskyld 36,000 Kr. Brandassurance for Bygningerne c. 21,000 Kr. Areal 58 Tdr. Ld., deraf Ager 57, Have og Gaardsplads 1. Agermarken drives i en 8 Marksdrift: benyttet Brak, Rug, Byg, Roer, Havre, Byg og 2aars Græs. Jordens Bonitet er god Sandmuld. Der holdes 20 Køer, 12 Stkr. Ungkvæg og Kalve og 2 Tyre af rød dansk Race, 4 Heste og 2 Plage. Sidste Aar solgtes c. 60 Fedesvin.

Gaarden har i sin Tid været Livsfæste under Stamhuset Giesegaard, men købtes til Arvefæste 1872 af Niels Olsen, som 1857 havde faaet den i Fæste og 1903 fulgtes af sin Svigersøn, den nuværende Ejer. Den ligger i Østsiden af Slimminge. Hovedb. og

Staldlænge er af Grundmur, de øvrige Avlsb. af Bindingsværk, alle med Straatage. Jorderne strækker sig navnlig mod NØ.

C. Christoffersens Gaard i Slimminge, Gjørsløv Sogn. Postforb. og St.: Kværkeby, hvortil c. 3½ Km. Gaarden ligger c. 9 Km. fra Ringsted. Ejer: *Chr. Christoffersen*, som overtog Gaarden i Aug. 1888, er født i Simmendrup 17. Jan. 1851 og gift med *Ane Margrethe Knudsen*, født i Regnemark 18. Marts 1866.

Matr.-Nr. 6a m. fl. af Slimminge. Hartkorn 6 Tdr. 3 Skpr. 1 Fdkr. 1½ Alb. Ejendomsskyld 37,000 Kr. Brandassurance for Bygningerne 13,600 Kr. Areal 59 Tdr. Ld., deraf Ager 58, Have og Gaardsplads 1. Agermarken drives i en 8 Marksdrift: Helbrak, ½ Hvede ½ Rug, Byg, Roer, Havre, Blandsæd og 2aars Græs. Jordens Bonitet er overvejende Lermuld paa Lerunderlag, dog med enkelte Sandpletter. Der holdes 18 Køer, 8 Stkr. Ungkvæg og Kalve og 2 Tyre af rød dansk Race, 4 Heste samt 3 Plage og Føl. Sidste Aar solgtes c. 50 Fedesvin.

Gaarden blev købt til Arvefæste under Stamhuset Giesegaard sidst i 1860erne af Jens Jensen, af hvis Enke den nuværende Ejer har købt. Den ligger kort SV. for Byen og er dels af Grundmur, dels af Bindingsværk med Straatage. Gaarden har sit eget Vandværk.

J. F. Nielsens Gaard i Slimminge, Gjørsløv Sogn. Postforb. og St.: Kværkeby, hvortil c. 3½ Km. Gaarden ligger c. 11 Km. fra Ringsted. Ejer: *Jens Fr. Nielsen*, som overtog Gaarden 10. Oktbr. 1901, er født i Slimminge 22. Novbr. 1866 og gift med *Stine Jørgine Jensen*, født i Klejtrup 17. Maj 1882.

Matr.-Nr. 7a m. fl. af Slimminge. Hartkorn 6 Tdr. 7 Skpr. 3 Fdkr. Ejendomsskyld 35,000 Kr. Brandassurance for Bygningerne 18,700 Kr. Areal 54 Tdr. Ld., deraf Ager 53, Have og Gaardsplads 1. Agermarken drives i en 8 Marksdrift: Brak, ½ Hvede ½ Rug, Byg, Havre, Roer, Blandsæd og 2aars Græs. Jordens Bonitet er Lermuld paa Lerunderlag. Der holdes 20 Køer, 10 Stkr. Ungkvæg og Kalve og 2 Tyre af rød dansk Race, 4 Heste og 2 Plage. Sidste Aar solgtes c. 50 Fedesvin.

Gaarden købt til Arvefæste under Stamhuset Giesegaard 14. Decbr. 1870 af Hans Nielsen, hvis Fader, Niels Hansen, havde faaet den i Fæste 5. Septbr. 1840. Efter Hans Nielsens Død solgte Skifteretten Gaarden til den nuværende Ejer. Den ligger tæt V. for Slimminge, fra hvilken den udflyttedes 1872. Bygningerne er dels af Grundmur, dels af Bindingsværk med Straatage. Vand er indlagt.

Krogaarden, Gjørsløv Sogn. Postforb. og St.: Kværkeby, hvortil c. 6 Km. Gaarden ligger c. 12 Km. fra Ringsted. Ejer: *Ole Hansen*, som overtog Gaarden i Foraaret 1890, er født i Lundby 28. Maj 1841 og gift med *Maren Marie Hansen*, født samme Steds 6. Marts 1849.

Matr.-Nr. 11a af Slimminge. Hartkorn 6 Tdr. 2 Skpr. 2¼ Alb. Ejendomsskyld 45,000 Kr. Brandassurance for Bygningerne c. 21,000 Kr. Areal 62 Tdr. Ld., deraf Ager 60, Have og Gaardsplads 2. Agermarken drives i en 8 Marksdrift: Havre, Helbrak, Rug, Byg, Roer, Blandsæd og 2aars Græs. Jordens Bonitet er Sandmuld paa Sandunderlag. Der holdes 18 Køer, 8 Stkr. Ungkvæg og Kalve og 2 Tyre af rød dansk Race, 4 Heste samt 3 Plage og Føl. Sidste Aar solgtes c. 55 Fedesvin.

Krogaarden har i sin Tid været Livsfæste under Stamhuset Giesegaard, men købt til Arvefæste 8. Decbr. 1871 af Peder Nielsen, som 30. Aug. 1838 havde faaet den i Fæste; efter ham kom Gaarden efterhaanden paa forskellige Hænder, indtil den nuværende Ejer købte den af Jacob Hansen.

Gaarden er beliggende tæt Ø. for Slimminge og er helt af Bindingsværk med Straatage. Til Ejendommen hører baade Kro og Købmandsforretning.

Lykkebjerggaard, Gjørsløv Sogn. Postforb. og St.: Borup, hvortil c. 6 Km. Tlf. 16 over Volderslev Central. Gaarden ligger c. 12 Km. fra Ringsted. Ejerinde: Enkefru *Karen Marie Pedersen*, f. *Larsen*, som overtog Gaarden 1. Juli 1900, er født i St. Taarnby 18. Febr. 1860 og var gift med *Søren Pedersen*, født samme Steds 12. Oktbr. 1849.

Matr.-Nr. 12a af Slimminge. Hartkorn 5 Tdr. 5 Skpr. 3 Fdkr. 1½ Alb. Ejendomsskyld 35,000 Kr. Brandassurance for Bygningerne 21,200 Kr. Areal 58 Tdr. Ld., deraf Ager 56, Have og Gaardsplads 2. Agermarken drives i en 9 Marksdrift: Havre, 1aars Græs til Frøavl, ½ Hvede ½ Rug, Byg, Roer, Byg, Blandsæd og 2aars Græs. Jordens Bonitet er dels Ler-, dels Sandmuld. Der holdes 24 Køer, 14 Stkr. Ungkvæg og Kalve og 2 Tyre af rød dansk Race, 4 Heste samt 7 Plage og Føl. Sidste Aar solgtes c. 100 Fedesvin.

Lykkebjerggaard frikøbtes i 1830erne fra Fæste under Stamhuset Giesegaard af Haagen Hansen. Senere blev den ved Auktion solgt til Sagfører Alfred Sørensen i Køge, af hvem den nuværende Ejerinde har købt.

Gaarden ligger højt og frit tæt Ø. for Slimminge og er opført i 1870erne efter Brand af Grundmur. Hovedb. bærer Tegltag, Avlsb. Straatage.

Tvedegaard, Gjørslev Sogn. Postforb. og St.: Kværkeby, hvortil c. 4 Km. Tlf. 22 over Vollerslev Central. Gaarden ligger c. 10 Km. fra Ringsted. Ejer: *Stamhuset Giesegaard*. Gaarden er bortforpagtet til *Jacob Tvedegaard*, som tiltraadte Forpagtningen 1. April 1899; han er født paa Ejendommen 25. Juni 1872 og gift med *Helene Frederiksen*, født i Slimminge 27. Maj 1874.

Matr.-Nr. 14a m. fl. af Slimminge. Hartkorn 7 Tdr. 3 Skpr. 1 Fdkr. ½ Alb. Ejendomsskyld 47,000 Kr. Brandassurance for Bygningerne 23,600 Kr. Areal 90 Tdr. Ld., deraf Ager 89, Have og Gaardsplads 1. Agermarken drives i en 4 Marksdrift: ½ Hvede ½ Havre, ½ Roer ½ Bælgsæd, Byg og 1aars Græs. Jordens Bonitet er stærk Lermuld paa Lerunderlag. Der holdes 28 Køer, 16 Stkr. Ungkvæg og Kalve og 2 Tyre af rød dansk Race, 6 Heste samt 3 Plage og Føl. Sidste Aar solgtes c. 90 Fedesvin.

Tvedegaard er beliggende c. 1 Km. S. for Slimminge. Bygningerne bestaar af 2 Længer, der er forsynede med høj Trimpel og Paptage; den ene af Længerne er Svinestalden, medens den anden meget store Bygning rummer baade Beboelse, Lade og Stalde. Gaarden har sit eget Vandværk og til Drift af de faste Maskiner baade Petroleumsmotor og Vindmotor.

Møllebækgaard, Herfølge Sogn. Postforb. og St.: Herfølge, hvortil c. 1½ Km. Gaarden ligger c. 5 Km. fra Køge. Ejer: *Hans Peter Petersen*, som overtog Gaarden i Sommeren 1914, er født paa Ejendommen 8. Maj 1880 og gift med *Maren Olsen*, født i København 2. Marts 1885.

Matr.-Nr. 4 m. fl. af Herfølge. Hartkorn 5 Tdr. 7 Skpr. 2 Fdkr. ¾ Alb. Ejendomsskyld 36,000 Kr. Brandassurance for Bygningerne 20,818 Kr. Areal 58 Tdr. Ld., deraf Ager 56, Mose 1, Have og Gaardsplads 1. Agermarken drives i en 9 Marksdrift: Havre, Helbrak, Hvede, Byg, ½ Roer ½ Blandsæd, Byg og 3aars Græs. Jordens Bonitet er god Muld paa Lerunderlag. Der holdes 13 Køer, 10 Stkr. Ungkvæg og Kalve og 2 Tyre af rød dansk Race, 4 Heste, 3 Plage og Føl samt 5 Faar. Sidste Aar solgtes c. 30 Fedesvin.

Møllebækgaard var i sin Tid Fæste under Vallø Stift, men købtes i 1860erne til Arvefæste af Hans Pedersen, der 1876 efterfulgtes af sin Svigersøn, Johannes Pedersen, den nuværende Ejers Fader. — Gaarden ligger tæt SØ. for Byen ved Vejen til Vedskølle. Bygningerne, af hvilke Hovedb. bærer Skifertag, Avlsb. Straatage, er opførte af Bindingsværk og Grundmur.

Bjerggaard, Herfølge Sogn. Postforb. og St.: Herfølge, hvortil c. 2 Minuters Gang. Gaarden ligger c. 6 Km. fra Køge. Ejer: *Viggo Pedersen*, som overtog Gaarden i Maj 1914, er født paa Ejendommen 29. Marts 1889.

Matr.-Nr. 16a af Herfølge. Hartkorn 4 Tdr. 5 Skpr. ½ Alb. Ejendomsskyld 40,000 Kr. Brandassurance for Bygningerne 17,000 Kr. Areal 37 Tdr. Ld., deraf Ager 36, Have og Gaardsplads 1. Agermarken drives i en 8 Marksdrift: Havre, benyttet Brak, ½ Hvede ½ Rug, Byg, Roer, Byg og 2aars Græs. Jordens Bonitet er god Lermuld. Der holdes 14 Køer, 8 Stkr. Ungkvæg og Kalve og 2 Tyre af rød dansk Race, 4 Heste og 2 Plage. Sidste Aar solgtes c. 40 Fedesvin.

Bjerggaard købtes 1863 til Arvefæste under Vallø Stift af Peder Jensen, som havde haft den i Fæste siden 1840; han efterfulgtes 1875 af sin Søn, Jens Pedersen,

den nuværende Ejers Fader. — Gaarden udflyttedes 1884—85 til sin nuværende Plads umiddelbart ved Herfølge Station. Bygningerne, i hvilke der er indlagt elektrisk Lys og Kraft, er grundmurede; Hovedb. bærer Skifertag, Avlsb. Straatage.

Hegnetslund, Herfølge Sogn. Postforb. og St.: Herfølge, hvortil c. 1 Km. Tlf. 123 over Køge Central. Gaarden ligger c. 4 Km. fra Køge. Ejer: *Vallø Stift*. Gaarden anvendes som Embedsbolig for Overførster, Jægermester *Fr. Wedel*, som overtog den i Novbr. 1887; han er født 18. Oktbr. 1842 og har været gift med *Emma Høegh-Guldberg*, født i Aarhus 25. Febr. 1848, † 27. April 1910.

Matr.-Nr. 17a m. fl. af Herfølge. Hartkorn 3 Tdr. 1 Skp. 1 Fdkr. 2 Alb. Ejendomsskyld 48,000 Kr. Areal 22 Tdr. Ld., deraf Ager 16½, Have og Gaardsplads 5½. Agermarken drives i Vekseldrift uden fast Sædskifte. Jordens Bonitet er Lermuld paa Lerunderlag. Der holdes 5 Køer og 1 Stk. Ungkvæg af rød dansk Race samt 4 Heste. Sidste Aar solgtes 8 Fedesvin.

Hegnetslund ligger meget hyggeligt, omgiven af sin store Have, der grænser ud mod Amtsvejen. Den herskabelige Hovedb., som ligger fornemt tilbage-trukket fra de andre Bygninger, er opført 1824, medens Avlsb. delvis er nyopførte af Grundmur.

Nordtoft, Herfølge Sogn. Postforb. og St.: Vallø, hvortil c. 2½ Km. Gaarden ligger c. 6 Km. fra Køge. Ejer: *Christian Pedersen*, som overtog Gaarden i Foraaret 1903, er født i Vedskølle 8. Oktbr. 1865 og gift med *Maren Christiansen*, født paa Ejendommen 24. Novbr. 1870.

Matr.-Nr. 6a m. fl. af Vedskølle. Hartkorn 6 Tdr. 3 Skpr. 1 Fdkr. 2¼ Alb. Ejendomsskyld 35,000 Kr. Brandassurance for Bygningerne 16,500 Kr. Areal 50 Tdr. Ld., deraf Ager 49, Have og Gaardsplads 1. Agermarken drives i en 8 Marksdrift: Havre, Helbrak, Hvede, Byg, Roer, Byg og 2aars Græs. Jordens Bonitet er stærk Lermuld paa Lerunderlag. Der holdes 15 Køer, 10 Stkr. Ungkvæg og Kalve og 2 Tyre af rød dansk Race, 4 Heste, 3 Plage og Føl samt 3 Faar. Sidste Aar solgtes c. 40 Fedesvin.

Nordtoft købtes til Arvefæste under Vallø Stift c. 1870 af Jens Christensen, som 1880 solgte den til sin Broder, Morten Christensen, den nuværende Ejers Svigerfader.

Gaarden ligger tæt N. for Vedskølle, umiddelbart V. for Vejen til Køge, hvortil den udflyttedes i Udskiftningstiden. Hovedb. er grundmuret og bærer Stentag, Avlsb. af Bindingsværk med Straatage.

Teglværksgaarden, Herfølge Sogn. Postforb. og St.: Vallø, hvortil c. 2 Km. Gaarden ligger c. 7 Km. fra Køge. Ejer: *Vallø Stift*. Gaarden er bortforpagtet til *R. Broegaard*, som tiltraadte Forpagtningen 22. Marts 1880; han er født i Magleby paa Langeland 5. Jan. 1844 og gift med *Eline Skafte*, født paa Vesterborg 24. Novbr. 1846.

Matr.-Nr. 16a m. fl. af Vedskølle. Hartkorn 8 Tdr. 3 Skpr. 3 Fdkr. 1 Alb. Ejendomsskyld 45,000 Kr. Brandassurance for Bygningerne 33,000 Kr. Areal 94 Tdr. Ld., deraf Ager 92, Have og Gaardsplads 2. Agermarken drives i en 7 Marksdrift: Havre, Helbrak, ½ Hvede ½ Rug, Byg, Roer, Blandsæd og 2aars Græs. Jordens Bonitet er delvis Ler- og Sandmuld paa tilsvarende Underlag. Der holdes 24 Køer, 14 Stkr. Ungkvæg og Kalve og 2 Tyre af rød dansk Race samt 6 Heste. Sidste Aar solgtes c. 70 Fedesvin.

Teglværksgaarden, hvortil der oprindeligt har hørt et Teglværk, som nedlagdes 1888, ligger c. 1½ Km. S. for Vedskølle. Hovedb. er af Grundmur med Tegltag, Avlsb. af Bindingsværk med Straatage. Gaarden har sit eget Vandværk. Hovedparten af Jorderne ligger ved Gaarden; c. 20 Tdr. Ld. er dog fraliggende mod N.

P. Nielsens Gaard i Svandsbjerg, Herfølge Sogn. Postforb.: Køge, og St.: Herfølge, hvortil c. 3½ Km. Gaarden ligger c. 7 Km. fra Køge. Ejer: *Peder Nielsen*, som overtog Gaarden i Septbr. 1886, er født paa Ejendommen 15. Juli 1849 og gift med *Maren Kirstine Jørgensen*, født i Tessebølle 16. Aug. 1860.

Matr.-Nr. 8a m. fl. af Svandsbjerg. Hartkorn 5 Tdr. 5 Skpr. 3 Fdkr. 2 Alb. Ejendomsskyld 35,000 Kr. Areal 97 Tdr. Ld., deraf Ager 93½, Skov 2½, Have

og Gaardsplads 1. Agermarken drives i en 6 Marksdrift: Havre, Helbrak, $\frac{1}{2}$ Hvede $\frac{1}{2}$ Rug, Byg og 2aars Græs. Jordens Bonitet er let Skovler. Der holdes 23 Køer, 10 Stkr. Ungkvæg og Kalve og 2 Tyre af rød dansk Race, 6 Heste, 1 Plag og 8 Faar. Sidste Aar solgtes c. 50 Fedesvin.

Gaarden var i sin Tid Fæste under Vallø Stift, men købtes til Arvefæste 1866 af Niels Pedersen, den nuværende Ejers Fader. Den udflyttedes 1807 fra Svandsbjerg til sin nuværende Plads c. 2 Km. V. for denne. Bygningerne er alle af Bindingsværk med Straatage. — Jorderne ligger samlede omkring Gaarden; før Udskiftningen henlaa de til Fællesgræsning for Byens Gaarde og var den Gang bevoksede med Underskov og Krat.

Lundemarksgaard, Herfølge Sogn. Postforb. og St.: Herfølge, hvortil c. $1\frac{1}{2}$ Km. Tlf. 15 over Herfølge Central. Gaarden ligger c. $6\frac{1}{2}$ Km. fra Køge. Ejer: *Jens Peter Andersen*, som overtog Gaarden 1. Novbr. 1908, er født i Himmelev Sogn 11. Septbr. 1880 og gift med *Valdborg Petersen*, født i Kimmerslev Mølle 21. Juli 1890.

Matr.-Nr. 4 af Søllerup. Hartkorn 5 Tdr. 5 Skpr. 1 Fdkr. 2 Alb. Ejendomsskyld 45,000 Kr. Brandassurance for Bygningerne c. 29,000 Kr. Areal 58 Tdr. Ld., deraf Ager 56, Have og Gaardsplads 2. Agermarken drives i Vekseldrift uden fast Sædskifte. Jordens Bonitet er god, dyb Muld paa dels ler-, dels sandblandet Underlag. Der holdes 27 Køer, 7 Stkr. Ungkvæg og Kalve og 2 Tyre af rød dansk Race, 5 Heste og 1 Plag. Sidste Aar solgtes c. 100 Fedesvin.

Lundemarksgaard hørte tidligere under Vallø Stift, men købtes c. 1872 til Arvefæste af Christen Christensen, af hvem den nuværende Ejer har købt. — Gaarden ligger umiddelbart V. for Hestehaveskoven. Hovedb. er opført 1894 af Grundmur med Tegltag, Avlsb. af Bindingsværk og Grundmur med Straatage. I 1913 blev der installeret Petroleumsmotor til Drift af de faste Maskiner. — Jorderne ligger godt samlede omkring Gaarden.

L. P. Larsens Gaard i Hastrup, Herfølge Sogn. Postforb. og St.: Køge, hvortil c. 2 Km. Ejer: *Lars Peter Larsen*, som overtog Gaarden i Efteraaret 1911, er født i Storehedinge Landsogn 15. Juli 1868 og gift med *Karen Jensen*, født paa Aashøjgaard 6. Juni 1869.

Matr.-Nr. 1a m. fl. af Hastrup. Hartkorn 6 Tdr. 5 Skpr. 2 Fdkr. $2\frac{3}{4}$ Alb. Ejendomsskyld 35,000 Kr. Brandassurance for Bygningerne 20,200 Kr. Areal $49\frac{1}{2}$ Td. Ld., deraf Ager $46\frac{1}{2}$, Veje 2, Have og Gaardsplads 1. Agermarken drives i en 8 Marksdrift: Havre, $\frac{1}{2}$ benyttet Brak $\frac{1}{2}$ Helbrak, $\frac{1}{2}$ Hvede $\frac{1}{2}$ Rug, Byg, Roer, Byg og 2aars Græs. Jordens Bonitet er Lermuld paa Lerunderlag. Der holdes 16 Køer, 7 Stkr. Ungkvæg og Kalve og 2 Tyre af rød dansk Race, 4 Heste, 3 Plage og Føl samt 2 Faar. Sidste Aar solgtes c. 50 Fedesvin.

Gaarden blev købt til Arvefæste under Vallø Stift 1872 af Ole Andersen, der havde haft den i Livsfæste siden 9. Septbr. 1851; efter hans Død solgtes Gaarden til Peder Jensen, den nuværende Ejers Svigerfader. Dens Bygninger ligger umiddelbart S. for Vordingborg Landevej og er dels af Grundmur, dels af Bindingsværk med Stentag paa Hovedb., Straatage paa Avlsb.

Egemosegaard, Herfølge Sogn. Postforb. og St.: Køge, hvortil c. $1\frac{1}{2}$ Km. Ejer: *Chr. Flejsborg Madsen*, som overtog Gaarden i Efteraaret 1914, er født i Skræm 2. Marts 1883 og gift med *Anna Christine Larsen*, født paa Ejendommen 29. Jan. 1883.

Matr.-Nr. 2a m. fl. af Hastrup. Hartkorn 6 Tdr. 3 Skpr. 1 Fdkr. $1\frac{1}{4}$ Alb. Ejendomsskyld 36,000 Kr. Brandassurance for Bygningerne c. 18,000 Kr. Areal 60 Tdr. Ld., deraf Ager 59, Have og Gaardsplads 1. Agermarken drives i en 9 Marksdrift: Helbrak, Rug, Byg, Roer, Havre, Blandsæd og 3aars Græs. Jordens Bonitet er let, god Muldjord paa sandblandet Lerunderlag. Der holdes 20 Køer, 12 Stkr. Ungkvæg og Kalve og 2 Tyre af rød dansk Race, 5 Heste samt 4 Faar. Sidste Aar solgtes c. 50 Fedesvin.

Egemosegaard har i sin Tid været Fæste under Vallø Stift, men købtes i Begyndelsen af 1860'erne til Arvefæste af Niels Johansen, som 1873 efterfulgtes af sin Søn, Hans Nielsen, hvis Enke 1877 ægtede Rasmus Larsen, den nuværende Ejers

Svigerfader. — Gaarden ligger umiddelbart V. for Vordingborg Landevej. Hovedb. er af Bindingsværk, Avlsb. af Grundmur, alle med Straatage. Jorderne ligger samlede ved Gaarden paa begge Sider af Banelinien.

A. Andersens Gaard i Hastrup, Herfølge Sogn. Postforb. og St.: Køge, hvortil c. 3 Km. Ejer: *Anders Andersen*, som overtog Gaarden i Foraaret 1911, er født paa Ejendommen 26. April 1875.

Matr.-Nr. 6 m. fl. af Hastrup. Hartkorn 6 Tdr. 2 Skpr. 3 Fdkr. $\frac{3}{4}$ Alb. Ejendomsskyld 35,000 Kr. Brandassurance for Bygningerne c. 20,000 Kr. Areal 63 Tdr. Ld., deraf Ager 62, Have og Gaardsplads 1. Agermarken drives i en 8 Marksdrift: Helbrak, Hvede, Byg, Havre, $\frac{1}{2}$ Roer $\frac{1}{2}$ Bælgsæd, Byg og 2aars Græs. Jordens Bonitet er Lermuld paa Lerunderlag. Der holdes 16 Køer, 16 Stkr. Ungkvæg og Kalve og 1 Tyr af rød dansk Race, 5 Heste og 2 Plage. Sidste Aar solgtes c. 70 Fedesvin.

Gaarden, der ligger i Hastrup By, købtes 1867 til Arvefæste under Vallø Stift af Rasmus Andersen, den nuværende Ejers Fader. Bygningerne er dels af Bindingsværk, dels af Grundmur med Straatage. De faste Maskiner drives ved Petroleumsmotor. — Mærkerne strækker sig navnlig V. og SV. for Gaarden.

P. Ploug Hansens Gaard i Hastrup, Herfølge Sogn. Postforb. og St.: Køge, hvortil c. $1\frac{1}{2}$ Km. Ejer: *Peder Ploug Hansen*, som overtog Gaarden i Foraaret 1911, er født i Hastrup 26. Novbr. 1883 og gift med *Anna Christine Olsen*, født i Terslev 5. Decbr. 1886.

Matr.-Nr. 8a m. fl. af Hastrup. Hartkorn 5 Tdr. 3 Skpr. 1 Fdkr. $1\frac{3}{4}$ Alb. Ejendomsskyld 35,500 Kr. Brandassurance for Bygningerne 9,653 Kr. Areal 55 Tdr. Ld., deraf Ager 51, Eng 3, Have og Gaardsplads 1. Agermarken drives i en 7 Marksdrift: Helbrak, Hvede, Byg, Roer, $\frac{1}{2}$ Blandsæd $\frac{1}{2}$ Havre og 2aars Græs. Jordens Bonitet er Lermuld. Der holdes 14 Køer, 8 Stkr. Ungkvæg og Kalve og 1 Tyr af rød dansk Race, 5 Heste, 2 Plage og 3 Faar. Sidste Aar solgtes c. 35 Fedesvin.

Gaarden var i gamle Dage Fæste under Vallø Stift, men købtes til Arvefæste vistnok af den nuværende Ejers Farfader, Hans Olsen, som senere skødede den til sin Søn, Ole Hansen. Gaarden ligger ud mod Vordingborg Landevej. Hovedb. og Staldlænge er grundmurede, medens den tredie Længe er en Bræddebygning; alle Bygningerne har Straatage.

Kratgaard, Taarnby Sogn. Postforb. og St.: Vallø, hvortil c. 6 Km. Tlf. 7 over Stolpehuse Central. Gaarden ligger c. 11 Km. fra Køge. Ejer: *Lorentz Larsen*, som overtog Gaarden i Efteraaret 1896, er født paa Ejendommen 26. Novbr. 1859 og gift med *Birthe Larsen*, født i Taarnby 2. April 1858.

Matr.-Nr. 2a m. fl. af St. Taarnby. Hartkorn 7 Tdr. 1 Fdkr. $2\frac{5}{12}$ Alb. Ejendomsskyld 40,000 Kr. Areal 75 Tdr. Ld., deraf Ager 63, Eng 10, Have og Gaardsplads 2. Agermarken drives i en 8 Marksdrift: benyttet Brak, Rug, Byg, Blandsæd, Roer, Havre og 2aars Græs. Jordens Bonitet er god, let Muld paa et noget blandet Underlag. Der holdes 28 Køer, 14 Stkr. Ungkvæg og Kalve og 2 Tyre af rød dansk Race samt 5 Heste. Sidste Aar solgtes c. 100 Fedesvin.

Kratgaard var tidligere Livsfæste under Vallø Stift, men købtes til Arvefæste antagelig 1855. Den nuværende Ejer har overtaget Gaarden efter sin Broder, Niels Larsen, som havde arvet den efter deres Fader, Lars Larsen. Gaarden ligger c. 2 Km. NV. for St. Taarnby og er hovedsagelig af Grundmur med Straatage. Mærkerne ligger samlede omkring Gaarden, medens Engen er fraliggende ved Tryggevælde Aa. Tæt S. for Haven ligger Højen »Raneshøj«, som skal ligge 136' over Havet. Generalstaben har her opstillet sit Mærke.

N. P. Christensens Gaard i St. Taarnby, Taarnby Sogn. Postforb. og St.: Vallø, hvortil c. $5\frac{1}{2}$ Km. Tlf. 6 over Stolpehuse Central. Gaarden ligger c. $10\frac{1}{2}$ Km. fra Køge. Ejer: *N. P. Christensen*, som overtog Gaarden 1897, er født paa Ejendommen og gift med *Marie Hansen*, født i Egby.

Matr.-Nr. 3a m. fl. af St. Taarnby. Hartkorn 6 Tdr. 6 Skpr. 1 Fdkr. $2\frac{5}{12}$ Alb. Ejendomsskyld 36,500 Kr. Brandassurance for Bygningerne c. 18,000 Kr. Areal

70 Tdr. Ld., deraf Ager 55, Eng 14, Have og Gaardsplads 1. Agermarken drives i en 8 Marksdrift: benyttet Brak, Rug, Byg, Blandsæd, Roer, Havre og 2aars Græs. Jordens Bonitet er Lermuld paa Lerunderlag. Der holdes 28 Køer, 20 Stkr. Ungkvæg og Kalve og 2 Tyre af rød dansk Race, 5 Heste, 3 Plage og Føl samt 4 Faar. Sidste Aar solgtes c. 50 Fedesvin.

Gaarden købtes til Arvefæste under Vallø Stift 30. Jan. 1868 af Christen Pedersen, hvis Fader tidligere havde haft den i Fæste. Den ligger c. 2 Km. NV. for St. Taarnby og er dels af Grundmur, dels af Bindingsværk med Straatage. Engen er fraliggende ved Tryggevælde Aa.

Elbækgaard, Taarnby Sogn. Postforb. og St.: Vallø, hvortil c. 4 Km. Tlf. 1 over Stolpehuse Central. Gaarden ligger c. 9 Km. fra Køge. Ejer: *Lars Larsen*, som overtog Gaarden i Foraaret 1883, er født i St. Taarnby 22. Febr. 1857 og gift med *Kirstine Jørgensen*, født i Himlingeøje 11. Maj 1865.

Matr.-Nr. 4a m. fl. af St. Taarnby. Hartkorn 7 Tdr. 2¹/₂ Alb. Ejendomsskyld 36,500 Kr. Brandassurance for Bygningerne c. 17,000 Kr. Areal 61 Tdr. Ld., deraf Ager 46, Eng og Mose 14, Have og Gaardsplads 1. Agermarken drives i en 8 Marksdrift: benyttet Brak, Rug, Byg, Havre, Roer, Byg og 2aars Græs. Jordens Bonitet er dels Ler-, dels Sandmuld. Der holdes 26 Køer, 10 Stkr. Ungkvæg og Kalve og 2 Tyre af rød dansk Race, 5 Heste og 2 Plage. Sidste Aar solgtes c. 80 Fedesvin.

Elbækgaard var tidligere Livsfæste under Vallø Stift, men købtes til Arvefæste af Hans Jørgensen, den nuværende Ejers Svigerfader, som havde faaet den i Fæste efter sin Svigerfader. Den ligger c. 1¹/₂ Km. N. for St. Taarnby og er dels af Grundmur, dels af Bindingsværk. Gaarden har sit eget Vandværk. Markerne ligger samlede ved Gaarden, medens Engen er fraliggende ved Tryggevælde Aa.

L. P. Niensens Gaard i St. Taarnby, Taarnby Sogn. Postforb. og St.: Vallø, hvortil c. 5 Km. Tlf. 5 over Stolpehuse Central. Gaarden ligger c. 10 Km. fra Køge. Ejer: *Lars P. Nielsen*, som overtog Gaarden i Aug. 1898, er født paa Ejendommen 9. Novbr. 1866 og gift med *Ane Marie Christensen*, født i Vallø 21. Maj 1865.

Matr.-Nr. 8 m. fl. af St. Taarnby. Hartkorn 7 Tdr. ¹/₈ Alb. Ejendomsskyld 36,000 Kr. Brandassurance for Bygningerne c. 20,000 Kr. Areal 56 Tdr. Ld., deraf Ager 45, Eng 10, Have og Gaardsplads 1. Agermarken drives i en 8 Marksdrift: Helbrak, ¹/₂ Hvede ¹/₂ Rug, Byg, Roer, Byg, Havre og 2aars Græs. Jordens Bonitet er dels Ler-, dels Sandmuld. Der holdes 16 Køer, 16 Stkr. Ungkvæg og Kalve og 2 Tyre af rød dansk Race, 5 Heste, 3 Plage og Føl samt 2 Faar. Sidste Aar solgtes c. 120 Fedesvin.

Gaarden købtes til Arvefæste under Vallø Stift i Jan. 1872 af Niels Nielsen, der 1. Maj 1888 skødede den til sin Svigersøn, Peder Nielsen, den nuværende Ejers Fader. Den ligger inde i Byen og er væsentligst af Grundmur med Straatage. Vand er indlagt fra Fællesvandværk. Markerne strækker sig navnlig mod Ø.

Ny Holmegaard, Taarnby Sogn. Postforb.: Vallø, og St.: Haarlev, hvortil c. 3 Km. Tlf. 23 over Stolpehuse Central. Gaarden ligger c. 12 Km. fra Køge. Ejer: *Jens Peter Jensen*, som overtog Gaarden i April 1913, er født paa Ejendommen 24. April 1890.

Matr.-Nr. 11a m. fl. af St. Taarnby. Hartkorn 8 Tdr. 5 Skpr. 2 Fdkr. 2¹/₂ Alb. Ejendomsskyld 40,000 Kr. Brandassurance for Bygningerne 20,600 Kr. Areal 67 Tdr. Ld., deraf Ager 56, Eng 9, Mose 1, Have og Gaardsplads 1. Agermarken drives i en 8 Marksdrift: Rug, Byg, Roer, Havre, Staldfoder, Byg og 2aars Græs. Jordens Bonitet er god, frugtbar Lermuld. Der holdes 25 Køer, 15 Stkr. Ungkvæg og Kalve og 2 Tyre af rød dansk Race, 5 Heste, 3 Plage og Føl samt 3 Faar. Sidste Aar solgtes c. 70 Fedesvin.

Ny Holmegaard har i sin Tid været Livsfæste under Vallø Stift, men købtes 1864 til Arvefæste af Jens Jensen, den nuværende Ejers Fader. Gaarden, der indtil c. 1800 laa inde i St. Taarnby, ligger nu c. 1¹/₂ Km. SØ. for Byen. Hovedb. er grundmuret, Avlsb. af Bindingsværk, alle med Straatage. — Markerne ligger samlede hjemme ved Gaarden, medens Engen er fraliggende ved Tryggevælde Aa.

Holmegaard, Taarnby Sogn. Postforb.: Vallø, og St.: Haarlev, hvortil c. 4 Km. Gaarden ligger c. 12½ Km. fra Køge. Ejer: *Hans Christensen*, som overtog Gaarden 1. Maj 1907, er født i Gammelby 4. Juni 1872 og gift med *Ane Kirstine Olsen*, født i Høsten 21. Febr. 1880.

Matr.-Nr. 12a m. fl. af St. Taarnby. Hartkorn 7 Tdr. 4 Skpr. 3 Fdkr. $\frac{1}{12}$ Alb. Ejendomsskyld 36,000 Kr. Brandassurance for Bygningerne 16,030 Kr. Areal 68 Tdr. Ld., deraf Ager 59, Eng 8, Have og Gaardsplads 1. Agermarken drives i en 8 Marksdrift: Havre, Helbrak, Rug, Byg, Roer, Blandsæd og 2aars Græs. Jordens Bonitet er Sandmuld paa grusblandet Underlag. Der holdes 22 Køer, 16 Stkr. Ungkvæg og Kalve og 2 Tyre af rød dansk Race, 5 Heste og 1 Plag. Sidste Aar solgtes c. 80 Fedesvin.

Holmegaard, der i sin Tid var Livsfæste under Vallø Stift, købtes c. 1860 til Arvefæste af Peder Pedersen, som efterfulgtes af sin Søn, Peder Pedersen, af hvem den nuværende Ejer har købt. Gaarden ligger SØ. for St. Taarnby (gl. Form »Thornby-maglae«), fra hvilken den udflyttedes under Udskiftningen c. 1800. Bygningerne er af Bindingsværk med Straatage.

Østervang, Himlingeøje Sogn. Postforb.: Vallø, og St.: Haarlev, hvortil c. 3 Km. Tlf. 25 over Stolpehuse Central. Gaarden ligger c. 11 Km. fra Køge. Ejer: *Lars Nielsen*, som overtog Gaarden i Efteraaret 1866, er født paa Ejendommen 29. Septbr. 1843 og gift med *Maren Nielsen*, født i Himlingeøje 22. Oktbr. 1849.

Matr.-Nr. 5a af Himlingeøje. Hartkorn 6 Tdr. 5 Skpr. 1 Fdkr. $\frac{3}{4}$ Alb. Ejendomsskyld 37,000 Kr. Brandassurance for Bygningerne 23,500 Kr. Areal 63 Tdr. Ld., deraf Ager 58, Mose 4, Have og Gaardsplads 1. Agermarken drives i en 9 Marksdrift: Blandsæd, Helbrak, Rug, Roer, Havre, Staldfoder, Byg og 2aars Græs. Jordens Bonitet er Lermuld paa Lerunderlag. Der holdes 20 Køer, 15 Stkr. Ungkvæg og Kalve og 2 Tyre af rød dansk Race, 5 Heste og 2 Plage. Sidste Aar solgtes c. 70 Fedesvin.

Østervang er købt til Arvefæste under Vallø Stift af den nuværende Ejer, i hvis Slægt den som Fæste var gaaet i Arv fra Fader til Søn gennem flere Generationer. Gaarden, der er grundmuret med Tage af Cementsten og Straa, ligger Ø. for Himlingeøje, fra hvilken den udflyttedes c. 1806. Den har sit eget Vandværk, og til Drift af de faste Maskiner er installeret Petroleumsmotor.

J. P. Larsens Gaard i Himlingeøje, Himlingeøje Sogn. Postforb. og St.: Vallø, hvortil c. 3 Km. Gaarden ligger c. 12 Km. fra Køge. Ejer: *Jens Peter Larsen*, som overtog Gaarden i Marts 1911, er født i St. Taarnby 27. Juli 1871 og gift med *Maren Jensen*, født samme Steds i Septbr. 1880.

Matr.-Nr. 14a af Himlingeøje. Hartkorn 7 Tdr. 3 Skpr. 1 Fdkr. 2½ Alb. Ejendomsskyld 36,000 Kr. Brandassurance for Bygningerne c. 12,000 Kr. Areal 70 Tdr. Ld., deraf Ager 69, Have og Gaardsplads 1. Agermarken drives i en 8 Marksdrift: Havre, Helbrak, Hvede, Byg, Roer, Byg og 2aars Græs. Jordens Bonitet er Lermuld paa Lerunderlag. Der holdes 22 Køer, 10 Stkr. Ungkvæg og Kalve og 2 Tyre af rød dansk Race, 5 Heste samt 3 Plage og Føl.

Gaarden købtes c. 1870 til Arvefæste under Vallø Stift antagelig af Hans Vilhelmsen, som solgte til Axel Boserup, af hvem den nuværende Ejer har købt. Den ligger tæt V. for Himlingeøje og er dels af Bindingsværk, dels af Grundmur med Straatage. De faste Maskiner drives ved Petroleumsmotor.

M. Olsens Gaard i Enderslev, Enderslev Sogn. Postforb. og St.: Haarlev, hvortil c. 3 Km. Tlf. 14 over Nørrelund Central. Gaarden ligger c. 13 Km. fra Køge. Ejer: *Mads Olsen*, som overtog Gaarden i Foraaret 1895, er født i Vedskølle 3. Aug. 1861 og gift med *Sofie Nielsen*, født i Herfølge 21. Maj 1869.

Matr.-Nr. 9a m. fl. af Enderslev. Hartkorn 6 Tdr. 6 Skpr. Ejendomsskyld 38,000 Kr. Brandassurance for Bygningerne c. 13,000 Kr. Areal 58 Tdr. Ld., deraf Ager 57, Have og Gaardsplads 1. Agermarken drives i en 8 Marksdrift: Havre, $\frac{1}{2}$ benyttet Brak $\frac{1}{2}$ Helbrak, $\frac{1}{2}$ Hvede $\frac{1}{2}$ Rug, Byg, Roer, Blandsæd

og 2aars Græs. Jordens Bonitet er Lermuld paa Lerunderlag. Der holdes 20 Køer, 12 Stkr. Ungkvæg og Kalve og 2 Tyre af rød dansk Race, 5 Heste samt 3 Plage og Føl. Sidste Aar solgtes c. 70 Fedesvin.

Gaarden købttes til Arvefæste under Vallø Stift 1865 vistnok af Anders Hansen, af hvem den nuværende Ejer har købt. Den ligger endnu paa sin gamle Plads inde i Enderslev. Bygningerne er af Bindingsværk med Straatag. Fra Fællesvandværk er indlagt Vand. Jorderne strækker sig navnlig mod NØ.

J. Knudsens Gaard i Enderslev, Enderslev Sogn. Postforb. og St.: Haarlev, hvortil c. 2 Km. Gaarden ligger c. 13 Km. fra Køge. Ejer: *Jens Knudsen*, som overtog Gaarden i Foraaret 1877, er født i Karise Sogn 15. Febr. 1844 og gift med *Karen Marie Hansen*, født paa Ejendommen 18. Juli 1853. Gaarden er bortforpagtet til Sognefoged *P. Olsen*.

Matr.-Nr. 19a m. fl. af Enderslev. Hartkorn 7 Tdr. 2 Skpr. 3 Fdkr. 2¼ Alb. Ejendomsskyld 35,000 Kr. Brandassurance for Bygningerne 15,600 Kr. Areal 65 Tdr. Ld., deraf Ager 63, Eng 1, Have og Gaardsplads 1. Agermarken drives i en 7 Marksdrift: benyttet Brak, ½ Hvede ½ Rug, Byg, Roer, Havre og 2aars Græs. Jordens Bonitet er Lermuld paa Lerunderlag. Der holdes 20 Køer, 10 Stkr. Ungkvæg og Kalve og 2 Tyre af rød dansk Race, 5 Heste og 2 Plage. Sidste Aar solgtes c. 50 Fedesvin.

Gaarden købttes c. 1866 til Arvefæste under Grevskabet Bregentved af Hans Pedersen, den nuværende Ejers Svigerfader. Den ligger tæt SØ. for Enderslev og er dels af Bindingsværk, dels af Grundmur med Straatage. Gaarden har sit eget Vandværk.

Ellevang, Enderslev Sogn. Postforb. og St.: Haarlev, hvortil c. 3 Km. Tlf. 45 over Haarlev Central. Gaarden ligger c. 14 Km. fra Køge. Ejer: *Chr. Th. Christensen*, som overtog Gaarden 28. Juli 1912, er født i Sandby 5. Juni 1881 og gift med *Fanny Larsen*, født i København 19. Juni 1890.

Matr.-Nr. 21 m. fl. af Enderslev. Hartkorn 7 Tdr. 6 Skpr. 2 Fdkr. 1¼ Alb. Ejendomsskyld 36,000 Kr. Brandassurance for Bygningerne c. 19,000 Kr. Areal 83 Tdr. Ld., deraf Ager 80½, Eng 1, Have og Gaardsplads 1½. Agermarken drives i en 8 Marksdrift: Havre, Helbrak, Hvede, Byg, Roer, Byg og 2aars Græs. Jordens Bonitet er Lermuld paa Lerunderlag. Der holdes 22 Køer, 20 Stkr. Ungkvæg og Kalve og 2 Tyre af rød dansk Race, 6 Heste samt 4 Plage og Føl. Sidste Aar solgtes c. 50 Fedesvin.

Ellevang var i sin Tid Livsfæste under Grevskabet Bregentved, men købttes til Arvefæste af Lars Hansen, som senere skødede den til sin Søn, H. P. Hansen, der 1905 solgte til Ingvar Hansen, af hvem den nuværende Ejer har købt. Gaarden ligger c. 2 Km. SØ. for Enderslev. Hovedb. er af Grundmur, Avlsb. af Bindingsværk, alle med Straatage. Jorderne ligger bekvemt samlede omkring Gaarden.

J. Mortensens Gaard i Enderslev, Enderslev Sogn. Postforb. og St.: Haarlev, hvortil c. 2½ Km. Gaarden ligger c. 14 Km. fra Køge. Ejer: *Grevskabet Bregentved*. Gaarden er bortfæstet til *Jens Mortensen*, som tiltraadte Fæstet 13. Juli 1895; han er født paa Ejendommen 2. Marts 1851 og gift med *Marie Kirstine Olsen*, født i Enderslev 5. Febr. 1855.

Matr.-Nr. 22a m. fl. af Enderslev. Hartkorn 8 Tdr. 5 Skpr. 3 Fdkr. ½ Alb. Ejendomsskyld 40,000 Kr. Brandassurance for Bygningerne c. 24,000 Kr. Areal 89 Tdr. Ld., deraf Ager 86, Eng 2, Have og Gaardsplads 1. Agermarken drives i en 6 Marksdrift: Helbrak, Hvede, Roer, ½ Havre ½ Byg og 2aars Græs. Jordens Bonitet er stærk Lermuld paa Lerunderlag. Der holdes 18 Køer, 10 Stkr. Ungkvæg og Kalve og 2 Tyre af rød dansk Race, 6 Heste, 2 Plage og 5 Faar. Sidste Aar solgtes c. 30 Fedesvin.

Gaarden er overdraget den nuværende Fæster efter hans Moder, Karen Margrethe Andersdatter, Enke efter Morten Nielsen, hvis Fader ligeledes havde haft den i Fæste. Gaarden ligger c. 2 Km. SØ. for Enderslev og er helt af Bindingsværk med Straatage.

A. P. Hansens Gaard i Poulstrup, Enderslev Sogn. Postforb. og St.: Haarlev, hvortil c. 4 Km. Tlf. 10 over Nørrelund Central. Gaarden ligger c.

14. Km. fra Køge. Ejer: *Anders P. Hansen*, som overtog Gaarden i Novbr. 1908, er født paa Ejendommen 29. Jan. 1884 og gift med *Sofie Pedersen*, født i Vraaby 22. Marts 1888.

Matr.-Nr. 2a m. fl. af Poulstrup. Hartkorn 6 Tdr. 6 Skpr. 2 Fdkr. 2 Alb. Ejendomsskyld 35,000 Kr. Brandassurance for Bygningerne c. 20,000 Kr. Areal 78 Tdr. Ld., deraf Ager 75, Skov 2, Have og Gaardsplads 1. Agermarken drives i en 8 Marksdrift: Byg, Helbrak, Rug, Havre, Roer, Blandsæd og 2aars Græs. Jordens Bonitet er Lermuld paa Lerunderlag. Der holdes 22 Køer, 16 Stkr. Ungkvæg og Kalve og 2 Tyre af rød dansk Race, 5 Heste, 3 Plage og Føl samt 2 Faar. Sidste Aar solgtes c. 80 Fedesvin.

Gaarden, der ligger i Poulstrup, købtes c. 1870 til Arvefæste under Vallø Stift af Hans Karlsen, som efterfulgtes af sin Søn, Lars Peter Hansen, den nuværende Ejers Fader. Bygningerne er dels af Bindingsværk, dels af Grundmur med Straatage. Markerne ligger godt samlede omkring Gaarden.

F. C. Hansens Gaard i Aggerup, Enderslev Sogn. Postforb. og St.: Haarlev, hvortil c. 3½ Km. Tlf. 20 over Nørrelund Central. Gaarden ligger c. 14 Km. fra Køge. Ejer: *Franz Chr. Hansen*, som overtog Gaarden i Sommeren 1901, er født i Kannerød 6. Maj 1883 og gift med *Christiane Sigersen*, født i Vraaby 5. Novbr. 1882.

Matr.-Nr. 1a m. fl. af Aggerup. Hartkorn 7 Tdr. 1 Skp. 2½ Alb. Ejendomsskyld 45,000 Kr. Brandassurance for Bygningerne 24,990 Kr. Areal 76 Tdr. Ld., deraf Ager 75, Have og Gaardsplads 1. Agermarken drives i en 8 Marksdrift: Havre, Helbrak, Hvede, Byg, Roer, Blandsæd og 2aars Græs. Jordens Bonitet er dels Ler-, dels Sandmuld. Der holdes 20 Køer, 15 Stkr. Ungkvæg og Kalve og 2 Tyre af rød dansk Race, 5 Heste, 2 Plage og 4 Faar. Sidste Aar solgtes c. 120 Fedesvin.

Gaarden, der ligger i Aggerup, omgivet af sine Jorder, købtes c. 1865 til Arvefæste under Vallø Stift af Niels Pedersen, som efterfulgtes af sin Søstersøns Søn, den nuværende Ejer. Bygningerne er ret nye, opførte af Grundmur.

A. Jacobsens Gaard i Sædder, Sædder Sogn. Postforb. og St.: Tureby, hvortil c. 3½ Km. Tlf. 24^a over Tureby Central. Gaarden ligger c. 9½ Km. fra Køge. Ejer: Sognefoged *Andreas Jacobsen*, som overtog Gaarden 12. Aug. 1888, er født paa Ejendommen 3. Decbr. 1864 og gift med *Karen Marie Christensen*, født i Sonnerup 16. Novbr. 1866.

Matr.-Nr. 4a m. fl. af Sædder. Hartkorn 6 Tdr. 7 Skpr. 1 Fdkr. 1¾ Alb. Ejendomsskyld 44,000 Kr. Brandassurance for Hovedb. 7,000 Kr., for Avlsb. 14,600 Kr.; desuden for en Arbejderbolig 1,164 Kr. Areal 80 Tdr. Ld., deraf Ager 74¼, Eng 3, Veje og Mergelgrave ¾, Have og Gaardsplads 2. Af Agermarken drives 55¼ Td. Ld. i en 8 Marksdrift: Havre, Helbrak, Hvede, Byg, Roer, Blandsæd og 2aars Græs; 17 Tdr. Ld. i en 7 Marksdrift: Havre, Helbrak, Rug, Byg, Blandsæd og 2aars Græs. Af Resten henligger 1½ Td. Ld. til vedvarende Græs og ½ Td. Ld. dyrkes med Lucerne. Jordens Bonitet er lettere Muld paa blandet Underlag af Ler, Grus og Sand. Der holdes 25 Køer, 12 Stkr. Ungkvæg og Kalve og 2 Tyre af rød dansk Race, 6 Heste og 2 Plage.

Gaarden købtes til Arvefæste under Vallø Stift 13. Aug. 1867 for 4,714 Rbdl. og en Arvefæsteafgift paa 25 Tdr. 2rd. Byg af Jacob Andreasen, den nuværende Ejers Fader, der døde 18. Marts 1888, hvorpaa hans Enke, Kirsten Christdatter, samme Aar skødede Gaarden til deres Søn. Den flyttedes 1903 fra Sædder til sin nuværende Plads, hvor den ligger meget smukt i den skovrige Egn. Bygningerne er opført dels af Bindingsværk, dels af Grundmur; Hovedb. har Skifertag, Avlsb. Straatage. — Markerne ligger godt samlede omkring Gaarden over et let bølgende Terræn med jævnt Fald mod S. Engen er beliggende mod SØ. langs et Bækløb; det er god Natureng til Slet og Afræsning.

Stensagergaard, Sædder Sogn. Postforb. og St.: Tureby, hvortil c. 3½ Km. Tlf. 11 over Sædder Central. Gaarden ligger c. 9½ Km. fra Køge. Ejer: *Jens Peter Hansen*, som overtog Gaarden 11. Novbr. 1899, er født paa Vasegaard i

Terslev Sogn 28. Febr. 1873 og gift med *Hansine Dorthea Ingvarsen*, født paa Ejendommen 24. Febr. 1874.

Matr.-Nr. 5a m. fl. af Sædder. Hartkorn 6 Tdr. 7 Skpr. 1 Fdkr. 1 ¼ Alb. Ejendomsskyld 43,000 Kr., men ventes i en nær Fremtid sat op til mindst 50,000 Kr. Brandassurance for Hovedb. 12,000 Kr., for Avlsb. 15,592 Kr. Areal 80 Tdr. Ld., deraf Ager 73 ½, Eng 3, Veje og Mergelgrave 1 ½, Have og Gaardsplads 2. Af Agermarken drives 72 Tdr. Ld. i en 8 Marksdrift: Havre, ½ Helbrak ½ benyttet Brak (Gulkløver til Afgræsning), ½ Hvede ½ Rug, Byg, 7/10 Roer 2/10 Staldfoder, 6rd. Byg eller Blandsæd og 2aars Græs; af Resten henligger 1 Td. Ld. til vedvarende Græs og ½ Td. Ld. med Lucerne. Jordens Bonitet er lettere Muld paa blandet Underlag af Ler, Grus og Sand undtagen c. 10 Tdr. Ld. mild Lermuld paa Lerunderlag. Der holdes 28 Køer, 14 Stkr. Ungkvæg og Kalve og 2 Tyre af rød dansk Race, 6 Heste og 2 Plage. Sidste Aar solgtes c. 100 Fedesvin.

Stensagergaard var i sin Tid Fæste under Vallø Stift, men købtes til Arvefæste 7. Oktbr. 1865 for 7,200 Rbdl. og en aarlig Arvefæsteafgift paa 25 Tdr. Byg af Ingvar Poulsen, den nuværende Ejers Svigerfader, som 26. Jan. 1858 havde faaet Fæstet efter sine Forældre, Poul Sander og Karen Ingvarsdatter. Gaarden udflyttedes efter Brand 1858 og ligger nu venligt omgivet af sin store, kønne Have med herlig Udsigt over den skovrige



Stensagergaard.

Omegn. Hovedb. er grundmuret og bærer Tegltag, Avlsb. væsentlig af Bindingsværk med Straatage. — Markerne strækker sig navnlig N. for Gaarden, medens Engen er fraliggende c. 1 Km. mod SØ.

Stensagergaard har Navn efter en enkelt af Agrene, idet den øvrige Del af Arealet ikke er stenet. I den n. Del af Marken findes en Kilde, der i gammel Tid blev anset som »hellig« og blev ivrig søgt af Syge og Krøblinge i Egnen.

Rønnebækgaard, Sædder Sogn. Postforb. og St.: Tureby, hvortil c. 3 ¼ Km. Tlf. 18 over Sædder Central. Gaarden ligger c. 9 ½ Km. fra Køge. Ejer: *Jens Peter Rasmus Andersen*, som overtog Gaarden 2. Novbr. 1904, er født paa Ejendommen 30. Aug. 1876 og gift med *Augusta Christine Petersen*, født i Nysted 29. Novbr. 1880.

Matr.-Nr. 6a m. fl. af Sædder. Hartkorn 6 Tdr. 1 Fdkr. Ejendomsskyld 45,000 Kr. Brandassurance for Hovedb. 6,000 Kr., for Avlsb. 14,000 Kr.; desuden for en Aftægtsbolig 3,381 Kr. og for en Arbejderbolig 6,000 Kr. Areal 68 Tdr. Ld., deraf Ager 61, Eng 3 ½, Mergelgrave og Veje ½, Have og Gaardsplads 3. Af Agermarken drives 60 Tdr. Ld. i en 8 Marksdrift: Havre, benyttet Brak, Hvede, Byg, Roer, Byg og 2aars Græs; 1 Td. Ld. dyrkes med Lucerne. Jordens Bonitet er i c. 25 Tdr. Ld. mild Lermuld paa Lerunderlag, i 32 Tdr. Ld. lettere Muld paa blandet Underlag af Ler, Grus og Sand og i 4 Tdr. Ld. tørveagtig Muld. Der holdes 25 Køer, 16 Stkr. Ungkvæg og Kalve og 2 Tyre af rød dansk Race, 6 Heste, 4 Plage og Føl samt 4 Faar. Sidste Aar solgtes c. 80 Fedesvin.

Rønnebækgaard, der i sin Tid var Fæste under Vallø Stift, købtes til Arvefæste 21. Jan. 1865 for 5,400 Rbdl. og en aarlig Arvefæsteafgift paa 24 Tdr. Byg af

Jens Madsen, hvis Enke 22. April 1872 overdrog den til sin Stedsøn, Rasmus Jensen; han døde imidlertid allerede 12. Maj samme Aar, hvorpaa hans Enke, Ane Marie Larsdatter, ægtede Frederik Andersen, den nuværende Ejers Fader.

Gaarden flyttedes 1907 fra Sædder til sin nuværende Plads c. $\frac{1}{2}$ Km. N. for Byen, hvor den ligger hyggelig omgivet af sin smukt anlagte Have med Udsigt over Sædder



Rønnebækgaard.

By og Egn. Bygningerne er grundmurede, Hovedb. med Stentag, Avlsb. med Paptage. Elektrisk Lys og Kraft er indlagt. — Markerne ligger samlede ved Gaarden. Engen er fraliggende c. 1 Km. mod Ø. paa begge Sider af et lille Bækløb; den er af fortrinlig Beskaffenhed og anvendes baade til Slet og Afræsning.

Flenderupgaard, Sædder Sogn. Postforb. og St.: Tureby, hvortil c. 3 Km. Gaarden ligger c. 12 Km. fra Køge. Ejer: *Chr. Christoffersen*, som overtog Gaarden i Maj 1910, er født 15. April 1872 og gift med *Marie Rasmussen*, født i Hejnerup 11. Aug. 1872.

Matr.-Nr. 4 m. fl. af Ringsbjerg. Hartkorn 7 Tdr. 1 Skp. 3 Fdkr. $2\frac{1}{4}$ Alb. Ejendomsskyld 35,000 Kr. Brandassurance for Bygningerne c. 22,000 Kr. Areal 73 Tdr. Ld., deraf Ager $71\frac{1}{2}$, Have og Gaardsplads $1\frac{1}{2}$. Agermarken drives i en 8 Marksdrift: Havre, benyttet Brak, $\frac{1}{2}$ Hvede $\frac{1}{2}$ Rug, Byg, Roer, Blandsæd og 2aars Græs. Jordens Bonitet er noget uensartet, dels Ler-, dels Sandmuld. Der holdes 18 Køer, 15 Stkr. Ungkvæg og Kalve og 2 Tyre af rød dansk Race, 5 Heste samt 3 Plage og Føl. Sidste Aar solgtes c. 60 Fedesvin.

Flenderupgaard har i sin Tid været Fæste under Stamhuset Giesegaard, men købtes til Arvefæste c. 1870 af Niels Pedersen, som 1898 efterfulgtes af sin Søn, Jens Peder Pedersen, hvis Enke senere ægtede den nuværende Ejer. Gaarden ligger V. for Ringsbjerg. Hovedb. er af Grundmur, Avlsb. af Bindingsværk, alle med Straatage.

Thimgaard, Sædder Sogn. Postforb. og St.: Herfølge, hvortil c. $3\frac{1}{4}$ Km. Tilf. 6 over Sædder Central. Gaarden ligger c. $9\frac{1}{2}$ Km. fra Køge. Ejer: *Hans Andersen*, som overtog Gaarden 15. Juli 1913, er født paa Ejendommen 15. Maj 1885.

Matr.-Nr. 13a m. fl. af Ringsbjerg. Hartkorn 7 Tdr. 3 Fdkr. Ejendomsskyld 45,000 Kr. Brandassurance for Hovedb. 5,200 Kr., for Avlsb. 21,250 Kr.; desuden for en Fodermesterbolig 1,500 Kr. Areal 82 Tdr. Ld., deraf Ager 79, Veje og Mergelgrave 1, Have og Gaardsplads 2. Af Agermarken drives 77 Tdr. Ld. i en 9 Marksdrift: Havre, benyttet Brak, $\frac{1}{2}$ Rug $\frac{1}{2}$ Hvede, Byg, Roer, Blandsæd, 6rd. Byg og 2aars Græs; 1 Td. Ld. henligger til vedvarende Græs og 1 Td. Ld. med Lucerne. Jordens Bonitet er overvejende mild Lermuld paa Lerunderlag; c. 10 Tdr. Ld. er dog lettere Muld paa blandet Underlag af Ler og Sand og c. 8 Tdr. Ld. tørveagtig Muld paa Blaalersunderlag. Der holdes 25 Køer, 15 Stkr.

Ungkvæg og Kalve og 2 Tyre af rød dansk Race, 6 Heste, 3 Plage og Føl samt 3 Faar. Sidste Aar solgtes c. 80 Fedesvin.

Thimgaard var tidligere Fæste under Vallø Stift, men købtes 19. Marts 1867 til Arvefæste for 5,700 Rbdl. og en aarlig Arvefæsteafgift paa 27 Tdr. Byg af Rasmus Andersen, den nuværende Ejers Fader, som døde i Septbr. 1888, hvorefter hans Enke,



Thimgaard.

Marie Kathrine Sørensen, sad inde med Ejendommen til 1913. Gaarden laa tidligere inde i Ringsbjerg, men flyttedes formentlig 1801 til sin nuværende Plads c. 1½ Km. NØ. for Byen. Hovedb., der er opført af Bindingsværk, ligger i den n. Side af Gaardspladsen. Avlsb. er af Grundmur og Granit. Alle Bygningerne har Straatage. Tæt SV. for den egentlige Gaardplan ligger en lille, hollandsk Vindmølle til Formaling af Foderkornet.

Bøgskovgaard, Sædder Sogn. Postforb. og St.: Tureby, hvortil c. 4 Km. Tlf. 4 over Sædder Central. Gaarden ligger c. 10 Km. fra Køge. Ejer: *Jens Frederik Boesen*, som overtog Gaarden 27. April 1912, er født paa Ejendommen 3. April 1856 og gift med *Anna Thora Line Poulsen*, født i Stege paa Møen 19. Maj 1861.

Matr.-Nr. 11a af Ringsbjerg. Hartkorn 6 Tdr. 5 Skpr. 1 Fdkr. 2¼ Alb. Ejendomsskyld 43,000 Kr. Brandassurance for Hovedb. 6,000 Kr., for Avlsb. 17,992 Kr. Areal 82¼ Td. Ld., deraf Ager 78¼, Veje, Hegn og Mergelgrave 2, Have og Gaardsplads 2. Agermarken drives i en 7 Marksdrift: Helbrak, Hvede, Roer, Byg, Blandsæd og 2aars Græs. Jordens Bonitet er mild Lermuld paa Ler-



Bøgskovgaard

underlag, undtagen c. 8 Tdr. Ld., som er lettere Muld paa blandet Underlag af Ler og Sand. Der holdes 32 Køer, 16 Stkr. Ungkvæg og Kalve og 2 Tyre af rød dansk Race samt 6 Heste.

Bøgskovgaard var i sin Tid Fæste under Vallø Stift. Den ældst kendte Ejer er Niels Jensen, hvis Forfædre gennem mange Slægtled havde været Fæstere i Gaarden. Han døde 1871, og hans Enke, Kathrine Hansdatter, overdrog 1875 Ejen-

dommen til sin Datterdatter, Mette Marie Boesen, der var gift med Jørgen Poulsen, som 1882 solgte Gaarden til den nuværende Ejers Fader, Boe Jensen († 27. April 1912). Gaarden flyttedes 1801 fra Ringsbjerg til sin nuværende Plads c. 1½ Km. NØ. for Byen. Bygningerne er væsentligst opførte af Bindingsværk med Straa- og Paptage. De faste Maskiner drives ved Petroleumsmotor. — Markerne ligger samlede omkring Gaarden over et jævnt og bekvemt Terræn.

Nordgaard, Sædder Sogn. Postforb. og St.: Herfølge, hvortil c. 2 Km. Gaarden ligger c. 8 Km. fra Køge. Ejer: *Hans Rasmussen*, som overtog Gaarden i Sommeren 1901, er født i Tommestrup 8. Oktbr. 1855 og gift med *Karen Marie Olsen*, født i Sierslev 27. Juni 1858.

Matr.-Nr. 14a m. fl. af Ringsbjerg. Hartkorn 6 Tdr. 7 Skpr. 1 Fdkr. ½ Alb. Ejendomsskyld 45,000 Kr. Brandassurance for Bygningerne 28,000 Kr. Areal 99½ Td. Ld., deraf Ager 97½, Have og Gaardsplads 2. Agermarken drives i en 9 Marksdrift: Havre, benyttet Brak, Rug, Byg, Roer, Blandsæd og 3aars Græs. Jordens Bonitet er dels Ler-, dels Sandmuld paa blandet Underlag. Der holdes 30 Køer, 15 Stkr. Ungkvæg og Kalve og 2 Tyre af rød dansk Race, 6 Heste samt 3 Plage og Føl. Sidste Aar solgtes c. 75 Fedesvin.



Nordgaard.

Nordgaard købtes til Arvefæste under Vallø Stift formentlig c. 1870 af Chr. Pedersen, af hvis Søn, N. Chr. Pedersen, den nuværende Ejer har købt. Gaarden ligger c. 2 Km. NV. for Sædder. Hovedb. er opført af Grundmur med Spaantag, Avlsb. af Bindingsværk med Straatage. De faste Maskiner og Gaardens eget Vandværk drives ved Petroleumsmotor. — Jorderne har en jævn og god Overflade.

J. Jørgensens Gaard i Raarisegaarde, Sædder Sogn. Postforb. og St.: Tureby, hvortil c. 3 Km. Gaarden ligger c. 9 Km. fra Køge. Ejer: *Vallø Stift*. Gaarden er bortfæstet til *Jørgen Jørgensen*, som tiltraadte Fæstet i Sommeren 1852; han er født paa Ejendommen 7. Septbr. 1825 og gift med *Sidsel Marie Jørgensen*, født i Volderslev 14. Aug. 1839.

Matr.-Nr. 1 m. fl. af Raarisegaarde. Hartkorn 6 Tdr. 5 Skpr. 2 Fdkr. ¼ Alb. Ejendomsskyld 36,000 Kr. Brandassurance for Bygningerne c. 18,000 Kr. Areal 75 Tdr. Ld., deraf Ager 69, Eng 1½, Skov 3, Have og Gaardsplads 1½. Agermarken drives i en 9 Marksdrift: Havre, Helbrak, ½ Hvede ½ Rug, Byg, ½ Roer ½ Bælgæd, Blandsæd og 3aars Græs. Jordens Bonitet er hovedsagelig Lermuld paa Lerunderlag, dog isprængt med nogle Sandpletter. Der holdes 14 Køer,

8 Stkr. Ungkvæg og Kalve og 1 Tyr af rød dansk Race, 6 Heste, 2 Plage og 6 Faar. Sidste Aar solgtes c. 35 Fedesvin.

Gaarden ligger tæt S. for Sædder ud mod Landevejen. Bygningerne er af ældre, men velholdt Bindingsværk med Straatage. Jorderne ligger godt samlede omkring Gaarden.

N. Pedersens Gaard i Sonnerup, Sædder Sogn. Postforb. og St.: Tureby, hvortil c. 1 Km. Tlf. 15 over Tureby Central. Gaarden ligger c. 12 Km. fra Køge. Ejer: *Niels Pedersen*, som overtog Gaarden i Foraaret 1905, er født i Lille Taarøje 1. April 1870 og gift med *Ane Hansen*, født i Hyllede 12. Septbr. 1873.

Matr.-Nr. 3 m. fl. af Sonnerup. Hartkorn 6 Tdr. 6 Skpr. 1 Fdkr. 2½ Alb. Ejendomsskyld 38,000 Kr. Brandassurance for Bygningerne 24,500 Kr. Areal 76½ Td. Ld., deraf Ager 71, Eng 4, Have og Gaardsplads 1½. Agermarken drives i en 8 Marksdrift: Havre, Helbrak, ½ Hvede ½ Rug, Byg, Roer, Havre og 2aars Græs. Jordens Bonitet er i en Trediedel af Arealet Sandmuld, i Resten



Niels Pedersens Gaard.

Lermuld paa et noget blandet Underlag. Der holdes 20 Køer, 13 Stkr. Ungkvæg og Kalve og 2 Tyre af rød dansk Race, 5 Heste og 2 Plage. Sidste Aar solgtes c. 80 Fedesvin.

Gaarden var i sin Tid Livsfæste under Grevskabet Bregentved, men købtes til Arvefæste 30. Maj 1866 af Christian Nielsen, hvis Enke 1894 efterfulgtes af deres Søn, Niels Christiansen, den nuværende Ejers Svigerfader. Gaarden ligger inde i Sonnerup i den v. Side af sine Jorder. Hovedb. og Staldlængen er grundmurede, medens de øvrige Bygninger væsentlig er af Bindingsværk. Hovedb. bærer Skifertag, Avlsb. Straatage. Udenfor den egentlige Gaardplan er senere bygget en Bræddelade. De faste Maskiner drives ved Husmølle.

J. Christensens Gaard i Hejnerup, Sædder Sogn. Postforb. og St.: Tureby, hvortil c. 3 Km. Tlf. 19 over Bjerrede Central. Gaarden ligger c. 14 Km. fra Køge. Ejer: *Jørgen Christensen*, som overtog Gaarden i Efteraaret 1875, er født i Karise 21. Juni 1839 og gift med *Ane Marie Jensen*, født i Hejnerup 18. Juni 1835.

Matr.-Nr. 5a m. fl. af Hejnerup. Hartkorn 6 Tdr. 6 Skpr. 2 Fdkr. 2 Alb. Ejendomsskyld 40,000 Kr. Areal 81½ Td. Ld., deraf Ager 77½, Skov ½, Græsningsjord 2½, Have og Gaardsplads 1. Agermarken drives i en 9 Marksdrift: Havre, benyttet Brak, Hvede, Byg, Roer, Blandsæd og 2aars Græs. Jordens Bonitet er dels Ler-, dels Sandmuld. Der holdes 27 Køer, 22 Stkr. Ungkvæg og Kalve og 3 Tyre af rød dansk Race samt 7 Heste. Sidste Aar solgtes c. 150 Fedesvin.

Gaarden var tidligere Fæste under Stamhuset Giesegaard, men købtes til Arvefæste 1875 af den nuværende Ejer, der havde overtaget den efter sin Svigerfader, Jens

Olsen. Den ligger umiddelbart V. for Hejnerup og er helt af ældre Bindingsværk med Straatage. Til Gaarden hører en Vindmølle, som benyttes til Formaling af Foderkornet.

Enkefru A. K. Jørgensens Gaard i Tolstrupgaarde, Sædder Sogn. Postforb. og St.: Tureby, hvortil c. 3 Km. Gaarden ligger c. 9 Km. fra Køge. Ejer: Enkefru *Ane Kirstine Jørgensen*, som overtog Gaarden i Juni 1906 ved sin Mands, *Peder Jørgensens Død*, er født i Karise 19. Jan. 1848.

Matr.-Nr. 1 m. fl. af Tolstrupgaarde. Hartkorn 8 Tdr. 5 Skpr. 2 Fdkr. 2¼ Alb. Ejendomsskyld 45,000 Kr. Brandassurance for Bygningerne 17,200 Kr. Areal 69 Tdr. Ld., deraf Ager 68, Have og Gaardsplads 1. Agermarken drives i en 8 Marksdrift: Havre, Helbrak, ½ Hvede ½ Rug, Byg, ½ Roer ½ Staldfoder, Byg og 2aars Græs. Jordens Bonitet er god Lermuld paa Lerunderlag. Der



Enkefru A. K. Jørgensens Gaard.

holdes 20 Køer, 13 Stkr. Ungkvæg og Kalve og 2 Tyre af rød dansk Race, 5 Heste, 3 Plage og Føl samt 4 Faar. Sidste Aar solgtes c. 60 Fedesvin.

Gaarden købtes c. 1864 til Arvefæste under Vallø Stift af *Jørgen Pedersens Enke, Karen Pedersdatter*, den nuværende Ejerindes Svigermoder. Den ligger umiddelbart ved Landevejen tæt S. for Sædder Kirke og er helt af Bindingsværk med Straatage.

L. C. Jensens Gaard i Vraaby, Vraaby Sogn. Postforb. og St.: Haarlev, hvortil c. 6 Km. Gaarden ligger c. 16 Km. fra Køge. Ejer: *Lars Chr. Jensen*, som overtog Gaarden 15. Juli 1897, er født i Sædder 21. Jan. 1869 og gift med *Marie Christine Pedersen*, født i Herfølge 26. Novbr. 1877.

Matr.-Nr. 8a m. fl. af Vraaby. Hartkorn 7 Tdr. 1 Skp. 2 Fdkr. 1¼ Alb. Ejendomsskyld 37,000 Kr. Brandassurance for Bygningerne c. 17,000 Kr. Areal 67 Tdr. Ld., deraf Ager 64½, Skov 1, Have og Gaardsplads 1½. Agermarken drives i en 9 Marksdrift: Helbrak, Havre, Hvede, Byg, Roer, Blandsæd og 3aars Græs. Jordens Bonitet er god Lermuld paa Lerunderlag. Der holdes 23 Køer, 10 Stkr. Ungkvæg og Kalve og 2 Tyre af rød dansk Race, 6 Heste samt 3 Plage og Føl. Sidste Aar solgtes c. 60 Fedesvin.

Gaarden har i sin Tid været Livsfæste under Vallø Stift, men købtes til Arvefæste

vistnok 1870 af Jørgen Rasmussen, som efterfulgtes af Svigersønnen, Niels Pedersen, af hvem den nuværende Ejer har købt. Den ligger i den v. Side af Vraaby. Hovedb. er af Grundmur med Skifertag, Avlsb. af Bindingsværk med Straatage. Jorderne strækker sig navnlig mod N.

Næbrogaard, Vraaby Sogn. Postforb. og St.: Haarlev, hvortil c. 6½ Km. Tlf. 5 over Skrodsbjerg Central. Gaarden ligger c. 16 Km. fra Køge. Ejer: *Peder Nielsen*, som overtog Gaarden i Foraaret 1883, er født paa Ejendommen 24. Aug. 1852 og gift med *Kirstine Eriksen*, født i St. Linde 9. Novbr. 1858.

Matr.-Nr. 9a m. fl. af Vraaby. Hartkorn 6 Tdr. Ejendomsskyld 38,000 Kr. Brandassurance for Bygningerne 16,500 Kr. Areal 64 Tdr. Ld., deraf Ager 63, Have og Gaardsplads 1. Agermarken drives i en 8 Marksdrift: Havre, Helbrak, Hvede, Byg, Roer, Byg og 2aars Græs. Jordens Bonitet er Lermuld paa Lerunderlag. Der holdes 24 Køer, 10 Stkr. Ungkvæg og Kalve og 2 Tyre af rød dansk Race, 6 Heste, 2 Plage og 6 Faar. Sidste Aar solgtes c. 80 Fedesvin.

Næbrogaard købtes 1866 til Arvefæste under Vallø Stift af Niels Nielsen, den nuværende Ejers Fader, der selv var barnefødt i Gaarden. Denne var indtil 1809 beliggende inde i Vraaby, men ligger nu V. for Byen, væsentligst opført af Bindingsværk med Straatage.

Lodgaard, Vraaby Sogn. Postforb. og St.: Haarlev, hvortil c. 7 Km. Gaarden ligger c. 16 Km. fra Køge. Ejer: *Hans Christensen*, som overtog Gaarden i Febr. 1912, er født paa Ejendommen 7. Maj 1871.

Matr.-Nr. 10a af Vraaby. Hartkorn 7 Tdr. 4 Skpr. 3 Fdkr. Ejendomsskyld 48,000 Kr. Brandassurance for Bygningerne 13,750 Kr. Areal 102 Tdr. Ld., deraf Ager 95, Veje m. m. 2, Skov 3, Have og Gaardsplads 2. Agermarken drives i en 8 Marksdrift: Havre, Helbrak, Hvede, Byg, Roer, Byg og 2aars Græs. Jordens Bonitet er ret let Muld paa et noget uensartet Underlag. Der holdes 25 Køer, 10 Stkr. Ungkvæg og Kalve og 2 Tyre af rød dansk Race, 7 Heste, 5 Plage og Føl samt 3 Faar. Sidste Aar solgtes c. 150 Fedesvin.

Lodgaard var tidligere Livsfæste under Vallø Stift, men købtes til Arvefæste c. 1866 af Christen Pedersen, den nuværende Ejers Fader. Indtil 1809 laa Gaarden inde i Vraaby, men flyttedes da ud c. 1 Km. V. for Byen. Bygningerne er af Bindingsværk med Straatage. Markerne ligger godt samlede omkring Gaarden.

H. Jensens Gaard i Vraaby, Vraaby Sogn. Postforb. og St.: Haarlev, hvortil c. 6 Km. Tlf. 8 over Skrodsbjerg Central. Gaarden ligger c. 16 Km. fra Køge. Ejer: *Hans Jensen*, som overtog Gaarden i Foraaret 1906, er født paa Ejendommen 29. Novbr. 1880 og gift med *Sidsel Marie Nielsen*, født i Vraaby 8. Maj 1880.

Matr.-Nr. 11a af Vraaby. Hartkorn 6 Tdr. 2¼ Alb. Ejendomsskyld 35,000 Kr. Brandassurance for Bygningerne c. 24,000 Kr. Areal 58½ Td. Ld., deraf Ager 57, Have og Gaardsplads 1½. Agermarken drives i en 8 Marksdrift: Havre, benyttet Brak, Hvede, Byg, Roer, Blandsæd og 2aars Græs. Jordens Bonitet er Lermuld paa Lerunderlag. Der holdes 24 Køer, 13 Stkr. Ungkvæg og Kalve og 2 Tyre af rød dansk Race, 5 Heste samt 4 Plage og Føl. Sidste Aar solgtes c. 100 Fedesvin.

Gaarden frikøbtes c. 1867 fra Fæste under Vallø Stift af Peder Pedersens Arvinger. En af disse ægtede Peder Albrechtsen, som solgte til Christian Jensen, den nuværende Ejers Fader. Den ligger inde i Vraaby og er dels af Grundmur, dels af Bindingsværk med Straatage. Gaarden har sit eget Vandværk.

H. C. Larsens Gaard i Haarlev, Haarlev Sogn. Postforb. og St.: Haarlev, hvortil c. 1 Km. Tlf. 53 over Haarlev Central. Gaarden ligger c. 15 Km. fra Køge. Ejer: *Hans Christian Larsen*, som overtog Gaarden i Aug. 1907, er født i Herfølge 6. Aug. 1876 og gift med *Maren Kirstine Jensen*, født i Haarlev 11. Septbr. 1875.

Matr.-Nr. 4a m. fl. af Haarlev. Hartkorn 7 Tdr. 4 Skpr. 1 Fdkr. 2½ Alb. Ejendomsskyld 40,000 Kr. Brandassurance for Bygningerne c. 23,000 Kr. Areal 68½ Td. Ld., deraf Ager 60, Eng 7½, Have og Gaardsplads 1. Agermarken drives i en 8 Marksdrift: Havre, benyttet Brak, Rug, Roer, Blandsæd, Byg og

2aars Græs. Jordens Bonitet er dels Sand-, dels Lermuld paa Grus- og Lerunderlag. Der holdes 24 Køer, 12 Stkr. Ungkvæg og Kalve og 2 Tyre af rød dansk Race, 5 Heste og 3 Faar. Sidste Aar solgtes c. 45 Fedesvin.

Gaarden har i sin Tid været Fæste under Grevskabet Bregentved, men frikøbtes c. 1872 af Hans Nielsen, hvis Søn, Jens Hansen, solgte til den nuværende Ejer. Den ligger umiddelbart Ø. for Kirken, hvortil den flyttedes fra Lavningen bag Kirkens s. Side efter Brand 1903. Bygningerne er alle af Grundmur. Gaarden har sit eget Vandværk, og til Drift af de faste Maskiner er installeret Petroleumsmotor. Agerjorden ligger samlet Ø. for Gaarden, medens Engen er fraliggende ved Tryggevælde Aa.

J. Juul Olsens Gaard i Haarlev, Haarlev Sogn. Postforb. og St.: Haarlev, hvortil c. ½ Km. Tlf. 20 over Haarlev Central. Gaarden ligger c. 15 Km. fra Køge. Ejer: *Jens Juul Olsen*, som overtog Gaarden i Foraaret 1898, er født i København 26. Decbr. 1876 og gift med *Karen Marie Knudsen*, født i Enderslev 3. April 1877.

Matr.-Nr. 11a m. fl. af Haarlev. Hartkorn 7 Tdr. 3 Fdkr. 1 Alb. Ejendoms-skyld 45,000 Kr. Brandassurance for Bygningerne c. 25,000 Kr. Areal 57 Tdr. Ld., deraf Ager 53, Eng 3, Have og Gaardsplads 1. Agermarken drives i en 12 Marksdrift: benyttet Brak, Hvede, Roer, Havre, Kartofler, Byg, 1aars Græs til Frøavl, Rug, Byg, Blandsæd og 2aars Græs. Jordens Bonitet er hovedsagelig god Lermuld. Der holdes 20 Køer, 12 Stkr. Ungkvæg og Kalve og 2 Tyre af rød dansk Race, 5 Heste samt 3 Plage og Føl. Sidste Aar solgtes c. 60 Fedesvin.

Gaarden købtes til Arvefæste under Grevskabet Bregentved c. 1870 af Hans Jensen, den nuværende Ejers Plejefader. Den ligger tæt V. for Haarlev St. og er helt af Grundmur. Elektrisk Lys og Kraft er indlagt. Markerne ligger samlede omkring Gaarden; Engen er derimod fraliggende ved Stevns Aa.

Baunehøjgaard, Haarlev Sogn. Postforb. og St.: Haarlev, hvortil c. 1 Km. Tlf. 44 over Haarlev Central. Gaarden ligger c. 15 Km. fra Køge. Ejer: *Lars Larsen*, som overtog Gaarden i Foraaret 1882, er født paa Ejendommen 21. Juli 1842 og gift med *Birthe Marie Christensen*, født i Ammerup 1. April 1848.

Matr.-Nr. 12a m. fl. af Haarlev. Hartkorn 7 Tdr. 4 Skpr. 1 Fdkr. Ejendoms-skyld 36,000 Kr. Brandassurance for Bygningerne c. 24,000 Kr. Areal 62 Tdr. Ld., deraf Ager 61, Have og Gaardsplads 1. Agermarken drives i en 8 Marksdrift: Havre, benyttet Brak, ½ Rug ½ Hvede, Byg, Roer, Blandsæd og 2aars Græs. Jordens Bonitet er noget forskelligartet, men gennemgaaende god Muld paa et noget blandet Underlag. Der holdes 20 Køer, 10 Stkr. Ungkvæg og Kalve og 2 Tyre af rød dansk Race, 5 Heste og 1 Plag. Sidste Aar solgtes c. 70 Fedesvin.

Baunehøjgaard har i sin Tid været Fæste under Grevskabet Bregentved, men købtes c. 1872 til Arvefæste af Lars Nielsen, den nuværende Ejers Fader, der selv var barnefødt i Gaarden. Denne ligger c. 1 Km. V. for Haarlev, hvorfra den udflyttedes 1799. Hovedb. er af Grundmur med Skifertag, Avlsb. af Bindingsværk med Straatage.

H. Jensens Gaard i Haarlev, Haarlev Sogn. Postforb. og St.: Haarlev, hvortil c. 1 Km. Gaarden ligger c. 16 Km. fra Køge. Ejer: *Hans Jensen*, som overtog Gaarden i Efteraaret 1889, er født paa Ejendommen 13. Marts 1850 og gift med *Birthe Johanne Hemmingsen*, født i Haarlev 25. Novbr. 1849.

Matr.-Nr. 13a m. fl. af Haarlev. Hartkorn 7 Tdr. 5 Skpr. 2 Fdkr. 1 ¼ Alb. Ejendomsskyld 36,000 Kr. Brandassurance for Bygningerne c. 20,000 Kr. Areal 60 ½ Td. Ld., deraf Ager 56 ½, Eng 3, Have og Gaardsplads 1. Agermarken drives i en 8 Marksdrift: Havre, benyttet Brak, Rug, Byg, Roer, Byg og 2aars Græs. Jordens Bonitet er dels Ler-, dels Sandmuld. Der holdes 25 Køer, 13 Stkr. Ungkvæg og Kalve og 2 Tyre af rød dansk Race, 5 Heste og 2 Plage. Sidste Aar solgtes c. 80 Fedesvin.

Gaarden købtes 1868 til Arvefæste under Grevskabet Bregentved af Inger Rasmussen, den nuværende Ejers Moder, Enke efter Jens Jensen, der var den sidste Livsfæster. Gaarden ligger SV. for Haarlev. Hovedb. er af Grundmur, Avlsb. af Bindingsværk, alle med Straatage. Gaarden har sit eget Vandværk. Elektrisk Lys og Kraft er indlagt.

N. Hemmingsens Gaard i Haarlev, Haarlev Sogn. Postforb. og St.: Haarlev, hvortil c. 1 Km. Tlf. 47 over Haarlev Central. Gaarden ligger c. 15 Km. fra Køge. Ejer: *Niels Hemmingsen*, som overtog Gaarden i Jan. 1888, er født paa Ejendommen 6. Jan. 1839 og gift med *Karen Marie Jensen*, født i Lille Linde 15. Juni 1840.

Matr.-Nr. 14 m. fl. af Haarlev. Hartkorn 8 Tdr. 6 Skpr. 2 Fdkr. $\frac{3}{4}$ Alb. Ejendomsskyld 42,000 Kr. Brandassurance for Bygningerne c. 23,000 Kr. Areal 89 Tdr. Ld., deraf Ager 84, Eng 3, Have og Gaardsplads 2. Agermarken drives i en 8 Marksdrift: Havre, delvis benyttet Brak, Rug, Byg, $\frac{1}{2}$ Roer $\frac{1}{2}$ Vikker, Byg og 2aars Græs. Jordens Bonitet er Lermuld paa Lerunderlag. Der holdes 25 Køer, 18 Stkr. Ungkvæg og Kalve og 2 Tyre af rød dansk Race, 6 Heste, 1 Plag samt 5 Faar. Sidste Aar solgtes c. 100 Fedesvin.

Gaarden købtes til Arvefæste under Grevskabet Bregentved 25. Novbr. 1867 af Hemming Nielsen, den nuværende Ejers Fader, hvis Slægt gennem flere Generationer havde haft den i Fæste. Gaarden, som indtil 1799 laa inde i Haarlev, ligger nu c. 1 Km. V. for Byen. Bygningerne er væsentlig opført af Bindingsværk med Straatage. Agermarken ligger godt samlet omkring Gaarden; Engen er derimod fraliggende ved Stevns Aa.

Ullemosegaard, Haarlev Sogn. Postforb. og St.: Haarlev, hvortil c. 1 Km. Tlf. 46 over Haarlev Central. Gaarden ligger c. 15 Km. fra Køge. Ejer: *Hans Peter Jensen*, som overtog Gaarden i Foraaret 1908, er født paa Ejendommen 9. Oktbr. 1870 og gift med *Anna Christine Christiansen*, født i Karise 26. Novbr. 1884.

Matr.-Nr. 15 m. fl. af Haarlev. Hartkorn 8 Tdr. 4 Skpr. 1 Fdkr. $1\frac{1}{4}$ Alb. Ejendomsskyld 45,000 Kr. Brandassurance for Bygningerne 18,000 Kr. Areal 89 Tdr. Ld., deraf Ager 85, Eng $2\frac{1}{2}$, Have og Gaardsplads $1\frac{1}{2}$. Agermarken drives i en 8 Marksdrift: Havre, Helbrak, Rug, Byg, $\frac{1}{2}$ Roer $\frac{1}{2}$ Staldfoder, Byg og 2aars Græs. Jordens Bonitet er overvejende Lermuld paa Lerunderlag. Der holdes 20 Køer, 22 Stkr. Ungkvæg og Kalve og 2 Tyre af rød dansk Race, 5 Heste samt 3 Plage og Føl. Sidste Aar solgtes c. 40 Fedesvin.

Ullemosegaard var tidligere Fæste under Grevskabet Bregentved, men købtes 1869 til Arvefæste af Hans Jensen, hvis Fader havde haft den i Livsfæste, og som efterfulgtes af sin Søn, den nuværende Ejer. Gaarden ligger V. for Haarlev. Hovedb. er af Grundmur, Avlsb. af Bindingsværk, alle med Straatage.

Høvdinggaard, Haarlev Sogn. Postforb. og St.: Haarlev, hvortil c. $\frac{1}{2}$ Km. Tlf. 42 over Haarlev Central. Gaarden ligger c. 15 Km. fra Køge. Ejer: Sognefoged *Jens Christensen*, som overtog Gaarden 1. April 1895, er født i Hellested 5. Aug. 1861 og gift med *Ane Kirstine Rasmussen*, født samme Steds 17. Novbr. 1868.

Matr.-Nr. 16a m. fl. af Haarlev. Hartkorn 6 Tdr. 6 Skpr. 1 Fdkr. Ejendomsskyld 43,000 Kr. Brandassurance for Bygningerne c. 27,000 Kr. Areal $64\frac{1}{2}$ Td. Ld., deraf Ager 60, Eng 3, Have og Gaardsplads $1\frac{1}{2}$. Agermarken drives i en 12 Marksdrift: Brak, Hvede, Havre, Byg, 1aars Græs, Rug, Roer, Byg, Bælgsæd, Blandsæd og 2aars Græs. Jordens Bonitet er Lermuld paa Lerunderlag. Der holdes 20 Køer, 12 Stkr. Ungkvæg og Kalve og 2 Tyre af rød dansk Race samt 5 Heste. Sidste Aar solgtes c. 70 Fedesvin.

Høvdinggaard var forud Livsfæste under Grevskabet Bregentved, men købtes til Arvefæste 12. Maj 1866 af Søren Larsen, der efterfulgtes af sin Søn, Lars Sørensen, af hvis Dødsbo den nuværende Ejer har købt. Gaarden ligger tæt V. for Haarlev St. og er nyopført af Grundmur. Markerne ligger samlede omkring Gaarden, medens Engen er fraliggende ved Stevns Aa.

Keshøjgaard, Haarlev Sogn. Postforb. og St.: Haarlev, hvortil c. 3 Km. Tlf. 22 over Stolpehus Central. Gaarden ligger c. 12 Km. fra Køge. Ejer: *Niels P. Andersen*, som overtog Gaarden i Foraaret 1895, er født paa Ejendommen 3. Marts 1869 og gift med *Karen Marie Christoffersen*, født i Himlingeøje 4. Novbr. 1879.

Matr.-Nr. 3 m. fl. af Lille Taarnby. Hartkorn 7 Tdr. 5 Skpr. 1 Fdkr. $1\frac{5}{24}$ Alb. Ejendomsskyld 38,000 Kr. Brandassurance for Bygningerne c. 18,000 Kr. Areal 69 Tdr. Ld., deraf Ager 62, Eng 6, Have og Gaardsplads 1. Agermarken drives i en 7 Marksdrift: Helbrak, $\frac{1}{2}$ Hvede $\frac{1}{2}$ Rug, Byg, Roer, Havre og 2aars Græs. Jordens Bonitet er god Lermuld. Der holdes 20 Køer, 15 Stkr. Ungkvæg og Kalve og 2 Tyre af rød dansk Race, 4 Heste og 2 Plage. Sidste Aar solgtes c. 80 Fedesvin.

Keshøjgaard har i sin Tid været Fæste under Grevskabet Bregentved, men frikøbtes af den nuværende Ejer, som havde faaet Fæstet efter sin Fader, Anders Hansen. Gaarden ligger tæt V. ved Køge-Haarlev Amtsvej og er helt af Bindingsværk med Straatage. — Jorderne strækker sig ud paa begge Sider af Amtsvejen.

O. Hansens Gaard i Lille Linde, Haarlev Sogn. Postforb. og St.: Haarlev, hvortil c. 3 Km. Gaarden ligger c. 15 Km. fra Storehedinge. Ejer: *Ole Hansen*, som overtog Gaarden 1. April 1911, er født i Skrodsbjerg 15. Oktbr. 1876 og gift med *Inger Marie Olsen*, født paa Ejendommen 24. Marts 1875.

Matr.-Nr. 5a m. fl. af Lille Linde. Hartkorn 8 Tdr. 1 Skp. 3 Fdkr. $\frac{1}{4}$ Alb. Ejendomsskyld 42,000 Kr. Brandassurance for Bygningerne c. 22,000 Kr. Areal 77 Tdr. Ld., deraf Ager 76, Have og Gaardsplads 1. Agermarken drives i en 8 Marksdrift: Havre, benyttet Brak, $\frac{1}{2}$ Rug $\frac{1}{2}$ Hvede, Byg, Roer, Blandsæd og 2aars Græs. Jordens Bonitet er Lermuld paa Lerunderlag. Der holdes 28 Køer, 18 Stkr. Ungkvæg og Kalve og 2 Tyre af rød dansk Race, 5 Heste samt 5 Plage og Føl. Sidste Aar solgtes c. 125 Fedesvin.

Gaarden købtes i Sommeren 1866 til Arvefæste under Grevskabet Bregentved af Jens Olsen, den nuværende Ejers Svigerfader, hvis Fader og Farfader havde haft den i Fæste. Den ligger tæt V. for Lille Linde, hvorfra den udflyttedes 1869. Bygningerne er af Bindingsværk med Straatage. Husmølle er opstillet til Drift af de faste Maskiner.

H. P. Larsens Gaard i Lille Linde, Haarlev Sogn. Postforb. og St.: Haarlev, hvortil c. $4\frac{1}{2}$ Km. Tlf. 10 over Skrodsbjerg Central. Gaarden ligger c. 17 Km. fra Køge. Ejer: *Hans Peter Larsen*, som overtog Gaarden i Foraaret 1909, er født i Frerslev 18. April 1855 og gift med *Johanne Marie Larsen*, født i Skrodsbjerg 12. Novbr. 1847.

Matr.-Nr. 10 af Lille Linde. Hartkorn 7 Tdr. 6 Skpr. 3 Fdkr. $2\frac{1}{2}$ Alb. Ejendomsskyld 35,000 Kr. Brandassurance for Bygningerne c. 21,000 Kr. Areal $65\frac{1}{2}$ Td. Ld., deraf Ager 64, Have og Gaardsplads $1\frac{1}{2}$. Agermarken drives i en 8 Marksdrift: Havre, Helbrak, Hvede, Byg, $\frac{1}{2}$ Havre $\frac{1}{2}$ Græs, Roer, Byg og 1aars Græs. Jordens Bonitet er Lermuld paa Lerunderlag. Der holdes 30 Køer, 10 Stkr. Ungkvæg og Kalve og 2 Tyre af rød dansk Race, 5 Heste og 2 Plage. Sidste Aar solgtes c. 100 Fedesvin.

Gaarden købtes til Arvefæste under Grevskabet Bregentved 27. Juli 1869 af Karen Larsdatter, som anden Gang ægtede Anders Hansen, af hvis Dødsbo den nuværende Ejer har købt. Gaarden ligger kønt V. for Byen ud mod Skoven og er dels af Bindingsværk, dels af Grundmur. Markerne ligger samlede ved Ejendommen.

Stevns Herred.

P. Hansens Gaard i Bjelkerup, Storehedinge Landsogn. Postforb.: Storehedinge, og St.: Klippinge, hvortil c. 2 Km. Tlf. 33 over Klippinge Central. Gaarden ligger c. 4 Km. fra Storehedinge. Ejer: *Peder Hansen*, som overtog Gaarden 1. Juli 1910, er født i Klippinge 1. Decbr. 1853 og gift med *Martha Jensen*, født paa Ejendommen 3. Jan. 1856.

Matr.-Nr. 10a m. fl. af Bjelkerup. Hartkorn 5 Tdr. 5 Skpr. 2 Fdkr. $2\frac{1}{2}$ Alb. Ejendomsskyld 37,000 Kr. Brandassurance for Bygningerne c. 20,000 Kr. Areal 63 Tdr. Ld., deraf Ager 60, Eng 2, Have og Gaardsplads 1. Agermarken drives

i en 8 Marksdrift: Helbrak, $\frac{1}{2}$ Rug $\frac{1}{2}$ Hvede, Byg, $\frac{1}{2}$ Roer $\frac{1}{2}$ Staldfoder, Byg, Havre og 2aars Græs. Jordens Bonitet er hovedsagelig Lermuld paa Lerunderlag. Der holdes 24 Køer, 14 Stkr. Ungkvæg og Kalve og 2 Tyre af rød dansk Race samt 7 Heste. Sidste Aar solgtes c. 20 Fedesvin.

Gaarden var i sin Tid Fæste under Gjorslev, skænkedes 1769 til Arvefæste og er senere bleven helt frikøbt. Den nuværende Ejer har arvet den efter sin Svigerfader, Hans Jensen, som 1848 havde købt af Ole Nielsen. Tidligere laa Gaarden inde i Bjelkerup, men udflyttedes under Udskiftningen. Hovedb. er af Bindingsværk, Avlsb. af Grundmur, alt med Straatage.

Bækkeoft, Storehedinge Landsogn. Postforb. og St.: Storehedinge, hvortil c. 2 Km. Ejer: *Jens Nielsen*, som overtog Gaarden 8. Jan. 1912, er født i Bjelkerup 30. Aug. 1885 og gift med *Olga Jacobsen*, født paa Falster i Marts 1891.

Matr.-Nr. 14a m. fl. af Bjelkerup. Hartkorn 7 Tdr. 4 Skpr. 1 Fdkr. $\frac{1}{2}$ Alb. Ejendomsskyld 39,000 Kr. Brandassurance for Bygningerne c. 20,000 Kr. Areal 58 Tdr. Ld., deraf Ager 57, Have og Gaardsplads 1. Agermarken drives i en 7 Marksdrift: Helbrak, $\frac{1}{2}$ Hvede $\frac{1}{2}$ Rug, Roer, Byg, Havre og 2aars Græs. Jordens Bonitet er stærk Lermuld paa Lerunderlag. Der holdes 20 Køer, 15 Stkr. Ungkvæg og Kalve og 1 Tyr af rød dansk Race, 4 Heste og 2 Plage. Sidste Aar solgtes c. 70 Fedesvin.

Bækkeoft var i sin Tid Fæste under Gjorslev Gods, men er senere købt til Selveje. Før Udskiftningen laa Gaarden inde i Bjelkerup, men blev da flyttet ud N. for Byen. Bygningerne er grundmurede, Hovedb. med Skifertag, Avlsb. med Straatage.

N. Hansens Gaard i Tommestrup, Storehedinge Landsogn. Postforb. og St.: Storehedinge, hvortil c. 3 Km. Tlf. 183 over Storehedinge Central. Ejer: *Niels Hansen*, som overtog Gaarden i Sommeren 1902, er født paa Ejendommen 28. Jan. 1877 og gift med *Ane Marie Nielsen*, født i Tommestrup 17. Marts 1878.

Matr.-Nr. 6a m. fl. af Tommestrup. Hartkorn 6 Tdr. 6 Skpr. 3 Fdkr. 2 $\frac{1}{2}$ Alb. Ejendomsskyld 46,000 Kr. Brandassurance for Bygningerne 15,828 Kr. Areal 46 Tdr. Ld., deraf Ager 45, Have og Gaardsplads 1. Agermarken drives i en 9 Marksdrift: Staldfoder, Helbrak, Rug, Byg, $\frac{1}{2}$ Roer $\frac{1}{2}$ Blandsæd, $\frac{1}{2}$ Byg $\frac{1}{2}$ Vikker, Havre og 2aars Græs. Jordens Bonitet er Sandmuld paa Grusunderlag. Der holdes 12 Køer, 11 Stkr. Ungkvæg og Kalve og 1 Tyr af rød dansk Race, 4 Heste og 2 Plage. Sidste Aar solgtes c. 40 Fedesvin.

Gaarden var forudm Fæste under Gjorslev, men solgtes c. 1800 til Arvefæste og blev af den nuværende Ejer købt til Selveje, samtidig med at han overtog den efter sin Fader, Peder Hansen, der selv var barnefødt i Gaarden. Denne ligger c. $\frac{1}{2}$ Km. V. for Tommestrup og er dels af Grundmur, dels af Bindingsværk med Straatage. — Jorderne ligger bekvemt samlede omkring Gaarden.

C. Hansens Gaard i Tommestrup, Storehedinge Landsogn. Postforb. og St.: Storehedinge, hvortil c. 4 Km. Ejer: *Chr. Hansen*, som overtog Gaarden 21. Marts 1897, er født i Tommestrup 10. Juni 1874 og gift med *Karen Marie Nielsen*, født i Renge 4. Juni 1877.

Matr.-Nr. 7 m. fl. af Tommestrup. Hartkorn 7 Tdr. 1 Skp. 2 Fdkr. Ejendomsskyld 35,000 Kr. Brandassurance for Bygningerne 17,974 Kr. Areal 48 Tdr. Ld., deraf Ager 47, Have og Gaardsplads 1. Agermarken drives i en 4 Marksdrift: Vintersæd, Roer, Vaarsæd og 1aars Græs. Jordens Bonitet er Sandmuld paa Grusunderlag. Der holdes 10 Køer, 15 Stkr. Ungkvæg og Kalve, 4 Heste, 3 Plage og Føl samt 4 Faar.

Gaarden, der tidligere var Fæste under Gjorslev Gods, solgtes 1836 til Arvefæste til Henrik Hansen, den nuværende Ejers Bedstefader. Ejeren har senere købt Gaarden til Selveje. Den ligger paa sin oprindelige Plads inde i Tommestrup. — Markerne strækker sig navnlig mod S.

C. Hansens Gaard i Tommestrup, Storehedinge Landsogn. Postforb. og St.: Storehedinge, hvortil c. 4 Km. Ejer: *Chr. Hansen*, som overtog Gaarden 1. Aug. 1913, er født paa Ejendommen 28. April 1870 og gift med *Ane Kirstine Eriksen*, født i Magleby 30. Maj 1875.

Matr.-Nr. 9 af Tommestrup. Hartkorn 7 Tdr. 3 Fdkr. 1¼ Alb. Ejendoms-skyld 35,000 Kr. Brandassurance for Bygningerne c. 15,000 Kr. Areal 47 Tdr. Ld., deraf Ager 46, Have og Gaardsplads 1. Agermarken drives i en 9 Marksdrift: Blandsæd, delvis benyttet Brak, ½ Hvede ½ Rug, Byg, ½ Roer ½ Ærter, ½ Byg ½ Rug, Havre og 2aars Græs. Jordens Bonitet er let Muld paa Grusunderlag. Der holdes 10 Køer, 8 Stkr. Ungkvæg og Kalve og 2 Tyre af rød dansk Race, 5 Heste, 1 Plag og 4 Faar. Sidste Aar solgtes c. 50 Fedesvin.

Gaarden købtes til Arvefæste under Gjorslev antagelig i første Halvdel af forrige Aarhundrede. Den har i flere Generationer gaaet i Arv i den nuværende Ejers Slægt. 1868 flyttedes den fra Tommestrup ud til sin nuværende Plads c. 1 Km. SØ. for Byen. Dens Bygninger er af Bindingsværk med Straatage.

J. Sørensen Gaard i Sierslev, Storehedinge Landsogn. Postforb. og St.: Storehedinge, hvortil c. 4 Km. Ejer: *Jens Sørensen*, som overtog Gaarden i Vinteren 1904, er født paa Ejendommen 20. Novbr. 1859 og gift med *Johanne Poulsen*, født i Holtug 13. April 1890.

Matr.-Nr. 3 m. fl. af Sierslev. Hartkorn 10 Tdr. 7 Skpr. 3 Fdkr. ½ Alb. Ejendomsskyld 45,000 Kr. Brandassurance for Bygningerne c. 19,000 Kr. Areal 83 Tdr. Ld., deraf Ager 81, Mose 1, Have og Gaardsplads 1. Agermarken drives i en 7 Marksdrift: Helbrak, Vintersæd, Byg, Roer, Havre og 2aars Græs. Jordens Bonitet er Lermuld paa Lerunderlag. Der holdes 16 Køer, 12 Stkr. Ungkvæg og Kalve og 2 Tyre af rød dansk Race, 6 Heste samt 4 Faar. Sidste Aar solgtes c. 60 Fedesvin.

Gaarden var forud Fæste under Gjorslev, men frikøbtes c. 1860 af den nuværende Ejers Fader, Søren Pedersen. Den ligger i Vestsiden af Sierslev. Hovedb. er opført 1846 af Grundmur, Avlsb. af Bindingsværk, alle med Straatage. Jorderne ligger godt samlede ved Gaarden med Undtagelse af 33 Tdr. Ld., der er fraliggende mod V.

Louisenborg, Storehedinge Landsogn. Postforb. og St.: Storehedinge, hvortil c. 2 Km. Tlf. 86 over Storehedinge Central. Ejer: *J. P. Jensen*, som overtog Gaarden 1. Aug. 1902, er født i Sierslev 1. April 1878 og gift med *Ane Marie Pejtersen*, født samme Steds.

Matr.-Nr. 14a m. fl. af Sierslev. Hartkorn 7 Tdr. 1 Skp. 3 Fdkr. 1¼ Alb. Ejendomsskyld 35,000 Kr. Areal 50 Tdr. Ld., deraf Ager 49, Have og Gaardsplads 1. Agermarken drives i en 7 Marksdrift: Staldfoder, Vintersæd, Havre, Roer, Byg og 2aars Græs. Jordens Bonitet er god Lermuld. Der holdes 18 Køer, 10 Stkr. Ungkvæg og Kalve og 2 Tyre af rød dansk Race, 4 Heste, 2 Plage og 2 Faar. Sidste Aar solgtes c. 100 Fedesvin.

Louisenborg var i sin Tid Fæste under Gjorslev, men købtes til Arvefæste i første Halvdel af forrige Aarhundrede og til Selveje i 1911 af den nuværende Ejer.

Under Udskiftningen c. 1800 flyttedes Gaarden fra Sierslev til sin nuværende Plads c. 1½ Km. S. for Byen. Bygningerne er væsentlig grundmurede med Straatage. — Jorderne strækker sig navnlig mod N.

H. Olsens Gaard i Sierslev, Storehedinge Landsogn. Postforb. og St.: Storehedinge, hvortil c. 2½ Km. Ejer: *Hans Olsen*, som overtog Gaarden i Foraaret 1895, er født paa Ejendommen 23. Juni 1863 og gift med *Maren Jensen*, født i Sierslev 2. Marts 1872.

Matr.-Nr. 15a m. fl. af Sierslev. Hartkorn 7 Tdr. 2 Skpr. 2 Fdkr. 1 Alb. Ejendomsskyld 38,500 Kr. Brandassurance for Bygningerne c. 20,000 Kr. Areal 70 Tdr. Ld., deraf Ager 69, Have og Gaardsplads 1. Agermarken drives i en 8 Marksdrift: ½ Helbrak ½ Vikker, Vintersæd, Havre, ½ Roer ½ Vikker, Byg og 3aars Græs. Jordens Bonitet er noget forskelligartet, men dog nogenlunde god Muld paa et meget uensartet Underlag. Der holdes 20 Køer, 20 Stkr. Ungkvæg og Kalve og 2 Tyre af rød dansk Race, 5 Heste og 1 Plag. Sidste Aar solgtes c. 50 Fedesvin.

Gaarden købtes 1911 til Selveje fra Fæste under Gjorslev af den nuværende Ejer, som havde faaet Arvefæstet efter sin Fader, Ole Nielsen.

Indtil Udskiftningen c. 1800 laa Gaarden inde i Sierslev, men flyttedes da c. 1½ Km. mod SØ. Bygningerne er væsentlig grundmurede. I 1910 er installeret Petroleumsmotor.

Bøgely, Storehedinge Landsogn. Postforb. og St.: Storehedinge, hvortil c. 3½ Km. Ejer: *Hans Hansen*, som overtog Gaarden i Vinteren 1875, er født paa Ejendommen 1. Oktbr. 1846 og gift med *Kirstine Sørensen*, født i Tommestrup 2. Oktbr. 1849.

Matr.-Nr. 22 m. fl. af Sierslev. Hartkorn 7 Tdr. 3 Skpr. 2 Fdkr. 1 Alb. Ejendomsskyld 36,000 Kr. Brandassurance for Bygningerne c. 20,000 Kr. Areal 50 Tdr. Ld., deraf Ager 49, Have og Gaardsplads 1. Agermarken drives uden fast Sædskifte med ret udstrakt Frøavl. Jordens Bonitet er hovedsagelig Lermuld paa Lerunderlag. Der holdes 18 Køer, 16 Stkr. Ungkvæg og Kalve og 2 Tyre af rød dansk Race samt 6 Heste. Sidste Aar solgtes c. 150 Fedesvin.

Bøgely er antagelig købt fri fra Fæste under Gjorslev i første Halvdel af forrige Aarhundrede. Den ligger kort Ø. for Sierslev og er af Grundmur med Pap- og Straatage; Staldene er forsynede med brandfri Lofter.

Klintgaard, Storehedinge Landsogn. Postforb. og St.: Storehedinge, hvortil 4 Km. Tlf. 44 over Storehedinge Central. Ejer: *J. P. Petersen*, som overtog Gaarden i Maj 1911, er født paa Ejendommen 2. Septbr. 1881 og gift med *Anna Larsen*, født i Renge 28. Oktbr. 1882.

Matr.-Nr. 23b m. fl. af Sierslev. Hartkorn 14 Tdr. Ejendomsskyld 47,500 Kr. Brandassurance for Bygningerne c. 35,000 Kr. Areal 108 Tdr. Ld., deraf Ager 103, Mose 2, Have og Gaardsplads 3. Af Agermarken drives 99 Tdr. Ld. i en 8 Marksdrift: Havre, Helbrak, Hvede, Byg, Roer, Byg og 2aars Græs, delvis til Frøavl; 5 Tdr. Ld. dyrkes med Lucerne. Jordens Bonitet er Lermuld paa Lerunderlag. Der holdes 25 Køer, 20 Stkr. Ungkvæg og Kalve og 5 Tyre af rød dansk Race, 7 Heste samt 6 Plage og Føl. Sidste Aar solgtes c. 200 Fedesvin.

Klintgaard, der i sin Tid var Fæste under Gjorslev, er af den nuværende Ejers Fader, Søren Petersen, købt til Selveje. Gaarden ligger smukt ved Klinten tæt Ø. for Sierslev og er helt af Grundmur, væsentligst med Straatage. Tidligere var Gaardens Areal ikke saa stort som nu, men i 1913 tilkøbtes en Nabogaard paa 24 Tdr. Ld.

Søndergaard, Storehedinge Landsogn. Postforb. og St.: Storehedinge, hvortil c. 3 Km. Tlf. 126 over Storehedinge Central. Ejer: *Jens Larsen*, som overtog Gaarden i Foraaret 1891, er født i Renge 11. April 1862 og gift med *Anna Pedersen*, født paa Ejendommen 11. Juli 1863.

Matr.-Nr. 3 m. fl. af Renge. Hartkorn 7 Tdr. 3 Skpr. 3 Fdkr. 1 Alb. Ejendomsskyld 38,000 Kr. Brandassurance for Bygningerne c. 18,000 Kr. Areal 54 Tdr. Ld., deraf Ager 53, Have og Gaardsplads 1. Agermarken drives i en 8 Marksdrift: Havre, benyttet Brak, Hvede, Byg, Roer, Blandsæd og 2aars Græs. Jordens Bonitet er Lermuld paa Lerunderlag. Der holdes 22 Køer, 14 Stkr. Ungkvæg og Kalve og 1 Tyr af rød dansk Race, 5 Heste og 2 Plage. Sidste Aar solgtes c. 80 Fedesvin.

Søndergaard var en Gang Fæste under Gjorslev, men er vistnok skænket til Arvefæste allerede 1763 til Anders Frandsen, som 1808 efterfulgtes af sin Søn, Hans Andersen, der 1854 solgte til Hans Pedersen, den nuværende Ejers Svigerfader, som antagelig er den, der har købt Gaarden til Selveje. Gaarden ligger paa sin gamle Plads inde i Renge. Hovedb. og den n. Længe er af Bindingsværk med Straatage, de øvrige Avlsb. af Grundmur, væsentlig med brandfri Tage. Vand er indlagt. Jorderne strækker sig navnlig mod S.

Nordgaard, Storehedinge Landsogn. Postforb. og St.: Storehedinge, hvortil c. 3 Km. Tlf. 103 over Storehedinge Central. Ejer: Sogneraadsformand, Amsraadsmedlem *H. Chr. Pedersen*, som overtog Gaarden 21. Maj 1891, er født i Renge 12. Febr. 1859 og gift med *Johanne Larsen*, født i Storehedinge 6. April 1860.

Matr.-Nr. 7a af Renge. Hartkorn 7 Tdr. 7 Skpr. 2 Alb. Ejendomsskyld 39,000 Kr. Brandassurance for Bygningerne c. 22,000 Kr. Areal 54 Tdr. Ld., deraf Ager 53, Have og Gaardsplads 1. Agermarken drives hovedsagelig i en 7 Marksdrift: benyttet Brak, ½ Hvede ½ Rug, Byg, Roer, Havre og 2aars Græs. Jordens Bonitet er dels Ler-, dels Sandmuld. Der holdes 20 Køer, 16 Stkr. Ungkvæg og Kalve og 2 Tyre af rød dansk Race samt 5 Heste. Sidste Aar solgtes c. 75 Fedesvin.

Nordgaard var i sin Tid Fæste under Gjorslev og er antagelig som Godsets øvrige Bøndergaarde overgaaet til Arvefæste 1769. Den nuværende Ejer har taget den i Arv efter sin Svigerfader, Hans Larsen, som havde købt af Niels Jensen. Gaarden ligger paa sin gamle Plads inde i Renge og er hovedsagelig af Grundmur med Straa- og Paptage.

Vejgaard, Storehedinge Landsogn. Postforb. og St.: Storehedinge, hvortil c. 2 Km. Tlf. 151 over Storehedinge Central. Ejer: *Niels Peter Andersen*, som overtog Gaarden i Aug. 1906, er født paa Ejendommen 18. Maj 1880 og gift med *Marie Andersen*, født i Sierslev 8. Oktbr. 1881.

Matr.-Nr. 8 af Renge. Hartkorn 7 Tdr. 7 Skpr. 1 Fdkr. 1½ Alb. Ejendoms-skyld 46,000 Kr. Brandassurance for Bygningerne 23,700 Kr. Areal 70 Tdr. Ld., deraf Ager 69, Have og Gaardsplads 1. Agermarken drives i en 8 Marksdrift: benyttet Brak, ½ Rug ½ Hvede, Byg, Roer, Havre, Byg og 2aars Græs. Jordens Bonitet er hovedsagelig Lermuld paa Lerunderlag. Der holdes 23 Køer, 20 Stkr. Ungkvæg og Kalve og 2 Tyre af rød dansk Race, 6 Heste, 3 Plage og Føl samt 3 Faar. Sidste Aar solgtes c. 100 Fedesvin.

Vejgaard var fordm Fæste under Gjorslev, men frikøbtes c. 1850 af Niels Andersen, der havde haft Fæstet siden 1830. Han efterfulgtes 1872 af sin Søn, Peter Nielsen Andersen, den nuværende Ejers Fader. Gaarden udflyttedes 1797 fra Renge til sin nuværende Plads NV. for Byen, hvor den har en god Beliggenhed ved Storehedinge-Rødvig Landevej. Bygningerne er dels af Grundmur, dels af Bindingsværk med Straatage.

H. P. Sørensens Gaard i Renge, Storehedinge Landsogn. Postforb. og St.: Storehedinge, hvortil c. 5 Km. Ejer: *Hans Peter Sørensen*, som overtog Gaarden i Efteraaret 1893, er født i Renge 18. Marts 1862 og gift med *Ane Hansen*, født i Højerup 12. Juli 1863.

Matr.-Nr. 9 m. fl. af Renge. Hartkorn 6 Tdr. 6 Skpr. 3 Fdkr. 2¼ Alb. Ejendoms-skyld 36,000 Kr. Brandassurance for Bygningerne 19,540 Kr. Areal 58¾ Td. Ld., deraf Ager 58, Have og Gaardsplads ¼. Agermarken drives i en 8 Marksdrift: Havre, Helbrak, ½ Hvede ½ Rug, Byg, ½ Roer ½ Staldfoder, Byg og 2aars Græs. Jordens Bonitet er god, let Muldjord paa Sand- og Lerunderlag. Der holdes 20 Køer, 15 Stkr. Ungkvæg og Kalve og 2 Tyre af rød dansk Race, 5 Heste og 1 Plag. Sidste Aar solgtes c. 40 Fedesvin.

Gaarden har i sin Tid været Fæste under Gjorslev, men frikøbtes 5. Marts 1862 af Peter Christian Permin, som 3. Aug. 1876 afhændede til Hans Nielsen, den nuværende Ejers Svigerfader. Siden Udskiftningstiden ligger Gaarden c. ½ Km. N. for Renge By. Bygningerne er opført dels af Bindingsværk, dels af Grundmur med Straatage. Jorderne ligger bekvemt samlede ved Gaarden over et jævnt og godt Terræn.

Østergaard, Storehedinge Landsogn. Postforb. og St.: Storehedinge, hvortil c. 5 Km. Ejer: *Hans Peter Petersen*, som overtog Gaarden i Foraaret 1902, er født paa Ejendommen 28. April 1882 og gift med *Mary Nielsen*, født i Frøslev 4. Aug. 1892.

Matr.-Nr. 12a m. fl. af Renge. Hartkorn 6 Tdr. 6 Skpr. 2 Fdkr. Ejendoms-skyld 35,000 Kr. Brandassurance for Bygningerne c. 18,000 Kr. Areal 52 Tdr. Ld., deraf Ager 51, Have og Gaardsplads 1. Agermarken drives i en 10 Marksdrift: Havre, Staldfoder, Blandsæd, Brak, Hvede, Byg, Roer, Byg og 2aars Græs. Jordens Bonitet er Lermuld paa Lerunderlag. Der holdes 18 Køer, 10 Stkr. Ungkvæg og Kalve og 2 Tyre af rød dansk Race, 5 Heste samt 5 Plage og Føl. Sidste Aar solgtes c. 60 Fedesvin.

Østergaard var tidligere Fæste under Gjorslev, men blev frikøbt i første Halvdel af forrige Aarhundrede. Den nuværende Ejer har faaet den efter sin Fader, Hans Pedersen, som havde arvet efter sin Svigerfader, Ole Pedersen. Gaarden flyttedes i Udskiftningstiden ud fra Renge c. 1½ Km. mod Ø. Bygningerne, som har eget Vandværk, er opført af Bindingsværk og Grundmur med Straatage.

Engvang, Storehedinge Landsogn. Postforb. og St.: Storehedinge, hvortil c. 2 Km. Tlf. 156 over Storehedinge Central. Ejer: *Ole Jacobsen*, som over-

tog Gaarden 1. Aug. 1914, er født i Klippinge 28. April 1882 og gift med *Ane Kirstine Pedersen*, født i Alslev 4. Juli 1875.

Matr.-Nr. 17a m. fl. af Bjelkerup. Hartkorn 6 Tdr. 2 Skpr. 2 Fdkr. $1\frac{1}{4}$ Alb. Ejendomsskyld 35,000 Kr. Brandassurance for Bygningerne c. 24,000 Kr. Areal 50 Tdr. Ld., deraf Ager 44, Eng 5, Have og Gaardsplads 1. Agermarken drives i en 7 Marksdrift: benyttet Brak, $\frac{1}{2}$ Rug $\frac{1}{2}$ Hvede, Havre, Roer, Byg og 2aars Græs. Jordens Bonitet er let Muld paa lerblandet Underlag. Der holdes 20 Køer, 10 Stkr. Ungkvæg og Kalve og 2 Tyre af rød dansk Race, 4 Heste og 2 Plage. Sidste Aar solgtes c. 70 Fedesvin.

Engvangs nuværende Ejer har købt Gaarden af Lars Jensen, hvis Fader c. 1905 havde udskilt c. 50 Tdr. Ld. af sin egen Gaard og paa denne Jord ladet opføre Bygninger. Den velbyggede Gaard ligger tæt V. for Bjelkerup umiddelbart ved Køge Landevej og er helt af Grundmur. Vand er indlagt overalt.

Strøby Præstegaard, Strøby Sogn. Postforb. og St.: Klippinge, hvortil c. 5 Km. Gaarden ligger c. 11 Km. fra Storehedinge. Nuværende Beneficiarius: Pastor *Holstein*. Avlingen er bortforpagtet til *Laurits Andersen*, som tiltraadte Forpagtningen 1. April 1913; han er født i Stege Landsogn 16. Febr. 1868 og gift med *Signe Andersen*, født i Hyllested 1. Oktbr. 1866.

Matr.-Nr. 1 m. fl. af Strøby. Hartkorn 8 Tdr. 7 Skpr. 1 Fdkr. $2\frac{3}{4}$ Alb. Ejendomsskyld 44,000 Kr. Brandassurance for Bygningerne c. 12,000 Kr. Areal 64 Tdr. Ld., deraf Ager $49\frac{1}{2}$, Eng 12, Have og Gaardsplads $2\frac{1}{2}$. Agermarken drives i en 8 Marksdrift: Havre, Helbrak, Vintersæd, Byg, Roer, Byg og 2aars Græs. Jordens Bonitet er delvis Sandmuld paa Grusunderlag. Der holdes 18 Køer, 23 Stkr. Ungkvæg og Kalve og 2 Tyre af rød dansk Race, 5 Heste og 1 Plag. Sidste Aar solgtes c. 50 Fedesvin.

Strøby Præstegaard ligger umiddelbart V. for Kirken. Hovedb. er af Bindingsværk med Tegtag, Avlsb. af Grundmur med Straatage. — Jorderne strækker sig mod SV.

I Kirkens Sakristi findes Gravstene over Præsterne Søren Christensen Rosing († 1618) og Villum Hansen Lemvig († 1621).

Muggegaard, Strøby Sogn. Postforb.: Vallø, og St.: Køge, hvortil c. 8 Km. Ejer: *Hans Andersen*, som overtog Gaarden 5. Marts 1882, er født paa Ejendommen 20. Aug. 1858 og gift med *Kirstine Nielsen*, født i Frølev 7. Novbr. 1857.

Matr.-Nr. 6a m. fl. af Strøby. Hartkorn 9 Tdr. 7 Skpr. 1 Fdkr. $\frac{3}{4}$ Alb. Ejendomsskyld 40,000 Kr. Brandassurance for Bygningerne c. 14,000 Kr. Areal 70 Tdr. Ld., deraf Ager 49, Eng 20, Have og Gaardsplads 1. Agermarken drives i en 8 Marksdrift: Havre, Helbrak, Rug, Byg, Vikker, Byg og 2aars Græs. Jordens Bonitet er dels Sand-, dels Lermuld. Der holdes 16 Køer, 10 Stkr. Ungkvæg og Kalve og 1 Tyr af rød dansk Race, 6 Heste, 1 Plag og 8 Faar. Sidste Aar solgtes c. 30 Fedesvin.

Muggegaard er Arvefæste under Københavns Universitet. Den nuværende Ejer har købt den af Søren Madsen, der havde faaet den ved Giftermaal med Anders Jacobsens Enke. Gaarden, som c. 1798 udflyttedes fra Strøby, ligger nu c. 2 Km. V. for Byen og er helt af Bindingsværk med Straatage.

Fuglebækgaard, Strøby Sogn. Postforb. og St.: Klippinge, hvortil c. 7 Km. Tlf. 37 over Strøby Central. Gaarden ligger c. 9 Km. fra Køge. Ejer: *Hans Peter Larsen*, som overtog Gaarden i Foraaret 1906, er født i Hastrup 23. Marts 1879 og gift med *Maren Andersen*, født i St. Sandby 1. April 1884.

Matr.-Nr. 11a m. fl. af Strøby. Hartkorn 9 Tdr. 7 Skpr. 3 Fdkr. $2\frac{3}{4}$ Alb. Ejendomsskyld 40,500 Kr. Brandassurance for Bygningerne 16,700 Kr. Areal 70 Tdr. Ld., deraf Ager 59, Eng 10, Have og Gaardsplads 1. Agermarken drives i en 8 Marksdrift: Havre, Helbrak, Rug, Byg, Roer, Byg og 2aars Græs. Jordens Bonitet er Lermuld paa Lerunderlag. Der holdes 21 Køer, 20 Stkr. Ungkvæg og Kalve og 1 Tyr af rød dansk Race, 5 Heste, 3 Plage og Føl samt 4 Faar. Sidste Aar solgtes c. 80 Fedesvin.

Fuglebækgaard er Arvefæste under Københavns Universitet. Den nuværende Ejer har købt Gaarden af Jens Pedersen, der havde overtaget den efter sin Svigerfader, Rasmus Frederiksen.

Gaarden udflyttedes 1798 fra Strøby og ligger nu c. 1 Km. mod NV. Bygningerne er væsentlig af Bindingsværk med Straa- og Paptage.

Lemgaard, Strøby Sogn. Postforb. og St.: Klippinge, hvortil c. 7 Km. Tlf. 7 over Strøby Central. Gaarden ligger c. 10 Km. fra Køge. Ejer: *Hans Nielsen Jensen*, som overtog Gaarden i Juni 1898, er født paa Ejendommen 17. Septbr. 1866 og gift med *Ane Pedersen*, født i Strøby 23. Juli 1872.

Matr.-Nr. 13a m. fl. af Strøby. Hartkorn 6 Tdr. 3 Skpr. 2 Fdkr. 1 Alb. Ejendomsskyld 35,000 Kr. Brandassurance for Bygningerne 18,125 Kr. Areal 48 Tdr. Ld., deraf Ager 45, Forstrand 2, Have og Gaardsplads 1. Agermarken drives i en 9 Marksdrift: Havre, Helbrak, Rug, Byg, Roer, Blandsæd og 3aars Græs. Jordens Bonitet er Sand- og Lermuld. Der holdes 14 Køer, 10 Stkr. Ungkvæg og Kalve og 2 Tyre af rød dansk Race, 4 Heste, 2 Plage og 4 Faar. Sidste Aar solgtes c. 110 Fedesvin.

Lemgaard var tidligere Fæste under Københavns Universitet, men købtes til Selveje 1854 af Mette Jensdatter, som 1860 efterfulgtes af sin Søn, Niels Jensen, efter hvis Død den overgik til den nuværende Ejer. Gaarden, som indtil 1798 laa inde i Strøby, ligger nu c. 2 Km. N. for Byen. Bygningerne er væsentlig af Grundmur med Straatage. Gaarden har sit eget Vandværk.

Lønninggaard, Strøby Sogn. Postforb. og St.: Klippinge, hvortil c. 6 Km. Tlf. 11 over Strøby Central. Gaarden ligger c. 10 Km. fra Køge. Ejer: *Otto Jensen*, som overtog Gaarden i Foraaret 1882, er født paa Ejendommen 4. Juli 1845 og gift med *Karen Marie Jensen*, født i Bjelkerup 17. Decbr. 1850.

Matr.-Nr. 16a m. fl. af Strøby. Hartkorn 9 Tdr. 5 Skpr. 2 Fdkr. 1½ Alb. Ejendomsskyld 43,000 Kr. Brandassurance for Bygningerne c. 25,000 Kr. Areal 75 Tdr. Ld., deraf Ager 59½, Eng 14, Have og Gaardsplads 1½. Agermarken drives i en 8 Marksdrift: Havre, Helbrak, ½ Hvede ½ Rug, Byg, Roer, Byg og 2aars Græs. Jordens Bonitet er Lermuld paa Lerunderlag. Der holdes 22 Køer, 15 Stkr. Ungkvæg og Kalve og 2 Tyre af rød dansk Race samt 6 Heste. Sidste Aar solgtes c. 70 Fedesvin.

Lønninggaard er Arvefæste under Københavns Universitet. Den nuværende Ejer har taget den i Arv efter sin Fader, Jens Nielsen, der 1874 havde faaet den efter sin Fader, Fredrik Holmsted Lang, som var kommen til Gaarden c. 1830. Denne ligger V. for Strøby, hvorfra den udflyttedes 1795—98. Hovedb. er af Grundmur med Skifer-tag, Avlsb. af Bindingsværk med Straatage. De faste Maskiner drives ved Husmølle.

C. Olsens Gaard i Strøby, Strøby Sogn. Postforb. og St.: Klippinge, hvortil c. 7½ Km. Tlf. 28 over Strøby Central. Gaarden ligger c. 13½ Km. fra Storehedinge. Ejer: *Christian Olsen*, som overtog Gaarden i Foraaret 1898, er født i Strøby 21. Febr. 1860 og gift med *Ane Kathrine Pedersen*, født paa Ejendommen 2. Juli 1865.

Matr.-Nr. 23 m. fl. af Strøby. Hartkorn 7 Tdr. 3 Fdkr. 1 Alb. Ejendomsskyld 39,000 Kr. Brandassurance for Bygningerne 19,200 Kr. Areal 64 Tdr. Ld., deraf Ager 54, Eng og Mose 6, Forstrand 3, Have og Gaardsplads 1. Agermarken drives i en 8 Marksdrift: Havre, Helbrak, Rug, Byg, Roer, Blandsæd og 2aars Græs. Jordens Bonitet er let Lermuld paa Lerunderlag. Der holdes 19 Køer, 14 Stkr. Ungkvæg og Kalve og 2 Tyre af rød dansk Race, 4 Heste, 2 Plage og 5 Faar. Sidste Aar solgtes c. 80 Fedesvin.

Gaarden, der i sin Tid var Livsfæste under Gjorslev, skænkedes 1769 til Arvefæste. Den nuværende Ejer har taget den i Arv efter sin Svigerfader, Rasmus Pedersen, som ligeledes havde faaet den efter sin Svigerfader, Peder Jensen. Gaarden, som indtil 1798 laa inde i Strøby, ligger nu c. 2½ Km. NØ. for Byen. Bygningerne er dels af Bindingsværk, dels af Grundmur med Straatage.

J. Pedersens Gaard i Strøby, Strøby Sogn. Postforb. og St.: Klippinge, hvortil c. 7½ Km. Gaarden ligger c. 13½ Km. fra Storehedinge. Ejer: *Jørgen*

Pedersen, som overtog Gaarden 1. Novbr. 1913, er født paa Ejendommen 8. Septbr. 1884 og gift med *Anna Christiane Hansen*, født i Strøby 4. Marts 1888.

Matr.-Nr. 24a m. fl. af Strøby. Hartkorn 4 Tdr. 4 Skpr. $\frac{1}{2}$ Alb. Ejendomsskyld 37,500 Kr. Brandassurance for Bygningerne 19,500 Kr. Areal 60 Tdr. Ld., deraf Ager 42, Eng 1, Forstrand 15 $\frac{1}{2}$, Have og Gaardsplads 1 $\frac{1}{2}$. Agermarken drives i en 9 Marksdrift: Havre, Helbrak, Rug, Roer, Byg, Staldfoder, Byg og 2aars Græs. Jordens Bonitet er overvejende Sandmuld paa Grusunderlag. Der holdes 15 Køer, 10 Stkr. Ungkvæg og Kalve og 2 Tyre af rød dansk Race, 5 Heste, 2 Plage og 6 Faar. Sidste Aar solgtes c. 50 Fedesvin.

Gaarden var fordem Fæste under Gjorslev, men skænkedes 1769 til Arvefæste og er af den nuværende Ejer købt til Selveje. Den laa indtil 1798 inde i Strøby, men ligger nu c. 2 $\frac{1}{2}$ Km. NØ. for Byen, omgivet af sine Jorder. Bygningerne er væsentligst af Bindingsværk med Straatage.

Ørnlund, Strøby Sogn. Postforb. og St.: Klippinge, hvortil c. 6 Km. Tlf. 20 over Strøby Central. Gaarden ligger c. 12 Km. fra Storehedinge. Ejer: *Jens Niels Jensen* som overtog Gaarden i Jan. 1894, er født i Strøby 25. Jan. 1864 og gift med *Martine Olsen*, født samme Steds 31. Marts 1856.

Matr.-Nr. 28 m. fl. af Strøby. Hartkorn 8 Tdr. $\frac{1}{2}$ Alb. Ejendomsskyld 37,000 Kr. Brandassurance for Bygningerne c. 14,000 Kr. Areal 62 Tdr. Ld., deraf Ager 61, Have og Gaardsplads 1. Agermarken drives i en 9 Marksdrift: Havre, Helbrak, Rug, Byg, Roer, Blandsød og 3aars Græs. Jordens Bonitet er god Ler-muld. Der holdes 20 Køer, 10 Stkr. Ungkvæg og Kalve og 2 Tyre af rød dansk Race, 5 Heste, 2 Plage og 4 Faar. Sidste Aar solgtes c. 50 Fedesvin.

Ørnlund var tidligere Fæste under Gjorslev, men blev 1769 ligesom de øvrige Fæstegaarde skænket til Arvefæste og er nu købt til Selveje af den nuværende Ejer, som har faaet den efter sin Svigerfader, Johan M. Chr. Jensen, der 1865 havde faaet den ved Giftermaal med Ole Nielsens Enke. Gaarden ligger c. 2 $\frac{1}{2}$ Km. NØ. for Strøby og er dels af Grundmur, dels af Bindingsværk med Straatage. Gaarden har sit eget Vandværk.

Aulebjerg, Strøby Sogn. Postforb. og St.: Klippinge, hvortil c. 4 Km. Tlf. 14 over Strøby Central. Gaarden ligger c. 10 Km. fra Storehedinge. Ejer: *Hans Pedersen*, som overtog Gaarden 1. April 1908, er født i Varpelev 13. Aug. 1868 og gift med *Ane Margrethe Nielsen*, født i Hellested 10. Marts 1867.

Matr.-Nr. 48a m. fl. af Strøby. Hartkorn 6 Tdr. 7 Skpr. 2 Fdkr. Ejendomsskyld 42,000 Kr. Brandassurance for Bygningerne c. 28,000 Kr. Areal 72 Tdr. Ld., deraf Ager 57, Eng 14, Have og Gaardsplads 1. Agermarken drives i en 8 Marksdrift: Havre Helbrak, Rug, Byg, Roer, Byg og 2aars Græs. Jordens Bonitet er Sandmuld paa Grusunderlag. Der holdes 23 Køer, 17 Stkr. Ungkvæg og Kalve og 2 Tyre af rød dansk Race, 5 Heste, 7 Plage og Føl samt 10 Faar. Sidste Aar solgtes c. 75 Fedesvin.

Aulebjerg er siden 1769 Arvefæste under Gjorslev. Den nuværende Ejer har arvet den efter sin Fader, Søren Pedersen, som selv havde overtaget den efter sin Fader, Peder Jensen; denne havde c. 1835 faaet Gaarden ved at ægte Enken efter Jens Andersen, hvis Fader, Anders Jensen, antagelig var den, der fik Arvefæsteskedet overleveret af daværende Stamhusbesidder Lindencrone. Gaarden ligger tæt S. for Strøby. Hovedb. er af Bindingsværk, Avlsb. af Grundmur. Gaarden har sit eget Vandværk. Markerne ligger godt samlede omkring Gaarden.

Amtsskrivergaarden, Strøby Sogn. Postforb. og St.: Klippinge, hvortil c. 5 Km. Tlf. 6 over Strøby Central. Gaarden ligger c. 11 Km. fra Køge. Ejer: *Frederik Larsen*, som overtog Gaarden 1. Aug. 1898, er født i Sædder Sogn 7. Juni 1868 og gift med *Kathrine Ingvorsen*, født i Sædder By 20. April 1872.

Matr.-Nr. 52 m. fl. af Strøby. Hartkorn 10 Tdr. 1 Skp. 3 Fdkr. 2 $\frac{1}{4}$ Alb. Ejendomsskyld 47,000 Kr. Brandassurance for Bygningerne 24,200 Kr. Areal 75 Tdr. Ld., deraf Ager 58 $\frac{1}{2}$, Eng 15, Have og Gaardsplads 1 $\frac{1}{2}$. Agermarken drives i en 8 Marksdrift: Havre, Helbrak, $\frac{1}{2}$ Hvede $\frac{1}{2}$ Rug, Blandsød, Roer, Byg og 2aars Græs. Jordens Bonitet er let Muld paa Lerunderlag. Der holdes

20 Køer, 10 Stkr. Ungkvæg og Kalve og 1 Tyr, 5 Heste og 2 Plage. Sidste Aar solgtes c. 80 Fedesvin.

Amtsskrivergaardens har i sin Tid været Livsfæste under Gjorslev, men blev 1769 af daværende Stamhusbesidder Lindencrone skænket til Arvefæste. Den nuværende Ejer har købt af Christian Stolpe, der havde arvet den efter sin Fader.



Amtsskrivergaarden.

Gaarden ligger venligt omgivet af sin store, smukke Have inde i Strøby og er helt af Grundmur, Hovedb. med Skifertag, Avlsb. med Straatage. Jorderne strækker sig mellem Landevejen og Tryggevejle Aa.

Lillevang, Varpelev Sogn. Postforb. og St.: Klippinge, hvortil c. 4 Km. Gaarden ligger c. 11 Km. fra Storehedinge. Ejer: *Niels Jørgen Rasmussen*, som overtog Gaarden 1. Novbr. 1911, er født i Barup 14. Novbr. 1885 og gift med *Karen Margrethe Olsen*, født i Haarlev 16. Aug. 1888.

Matr.-Nr. 3 af Varpelev. Hartkorn 10 Tdr. 6 Skpr. 2 Fdkr. $\frac{1}{2}$ Alb. Ejendoms-skyld 49,000 Kr. Brandassurance for Bygningerne 25,870 Kr. Areal 70 Tdr. Ld., deraf Ager 64, Eng 4, Have og Gaardsplads 2. Agermarken drives i en 8 Marksdrift: Staldfoder, Vintersæd, Byg, 1aars Græs, Havre, Roer, Byg og 1aars Græs. Jordens Bonitet er dels Ler-, dels Sandmuld paa lerblandet og gruset Underlag. Der holdes 22 Køer, 25 Stkr. Ungkvæg og Kalve og 3 Tyre af rød dansk Race, 6 Heste samt 4 Plage og Føl. Sidste Aar solgtes c. 70 Fedesvin.

Lillevang var oprindelig Anneksgaard til Strøby Præstegaard, men købtes til Arvefæste 3. Juli 1854 af Niels Rasmussen, som 19. Juni 1865 overdrog den til sin Søn, Rasmus Nielsen; denne skødede 1905 Gaarden til sin Søn, Niels Rasmussen, den nuværende Ejers Farbroder, efter hvem han har taget den i Arv. Gaarden ligger i Varpelev og er helt af Grundmur med Straatage. Vand er indlagt. Jorderne har en jævn og god Overflade.

L. Jensens Gaard i Varpelev, Varpelev Sogn. Postforb. og St.: Klippinge, hvortil c. 2 Km. Tlf. 21 over Klippinge Central. Gaarden ligger c. 10 Km. fra Storehedinge. Ejer: *Lars Jensen*, som overtog Gaarden 1. Juli 1895, er født i St. Linde 30. Decbr. 1864 og gift med *Christine Nielsen*, født paa Ejendommen 6. Juli 1865.

Matr.-Nr. 24a m. fl. af Varpelev. Hartkorn 6 Tdr. 6 Skpr. $\frac{3}{4}$ Alb. Ejendoms-skyld 39,000 Kr. Brandassurance for Bygningerne c. 24,000 Kr. Areal 62 Tdr. Ld., deraf Ager 59 $\frac{1}{2}$, Eng 1 $\frac{1}{2}$, Have og Gaardsplads 1. Agermarken drives i en 9 Marksdrift: Havre, Staldfoder, Helbrak, Hvede, Byg, Roer, Byg og 2aars Græs. Jordens Bonitet er væsentlig Lermuld paa Lerunderlag. Der holdes 18 Køer, 10 Stkr. Ungkvæg og Kalve og 2 Tyre af rød dansk Race, 5 Heste samt 5 Plage og Føl. Sidste Aar solgtes c. 150 Fedesvin.

Gaarden blev 1862 frikøbt fra Fæste under Gjorslev af den nuværende Ejers Svigerfader, Hans Nielsen. Den ligger c. 2 Km. SØ. for Varpelev (gl. Form »Warpæløvæ« og »Warpæløvæ«), fra hvilken den ndflyttedes under Udskiftningen. Hovedb. er af Bindingsværk, Avlsb. af Grundmur, væsentlig med Straatage. Vand er indlagt. De faste Maskiner drives ved Petroleumsmotor.

Magleby Præstegaard, Magleby Sogn. Postforb. og St.: Klippinge, hvortil c. 2 Km. Tlf. 42 over Klippinge Central. Gaarden ligger c. 8 Km. fra Storehedinge. Nuværende Beneficiarius: Pastor *Kønigsfeld* som tiltraadte Embedet i Juli 1889. Avlingen er bortforpagtet til *Johan Henrik Voss*, som tiltraadte Forpagtningen i April 1892; han er født i Holbæk Mølle 20. Febr. 1848 og gift med *Kirstine Andersen*, født i Otterup 6. Aug. 1854.

Matr.-Nr. 1a m. fl. af Magleby. Hartkorn 11 Tdr. 7 Skpr. 3 Fdkr. 2 $\frac{1}{2}$ Alb. Ejendomsskyld 48,000 Kr. Brandassurance for Bygningerne c. 24,000 Kr. Areal 75 Tdr. Ld., deraf Ager 73, Have og Gaardsplads 2. Agermarken drives i en 7 Marksdrift: Havre, Helbrak, $\frac{1}{2}$ Hvede $\frac{1}{2}$ Rug, $\frac{1}{3}$ Byg $\frac{1}{3}$ Bælgæs $\frac{1}{3}$ Roer, Byg og 2aars Græs. Jordens Bonitet er Lermuld paa Lerunderlag. Der holdes 20 Køer, 16 Stkr. Ungkvæg og Kalve og 2 Tyre af rød dansk Race, 5 Heste og 2 Plage. Sidste Aar solgtes c. 30 Fedesvin.

Magleby Præstegaard ligger hyggeligt umiddelbart N. for Kirken. Hovedb. er grundmuret med Skifertag, medens de noget ældre Avlsb. er af Bindingsværk med Straatage. Jorderne strækker sig navnlig mod Ø.

Magleby kom før 1383 til Folmer Jensen Lunge, der 1402 solgte Magleby og Magleby Fang til Bisp Peder af Roskilde.

J. Jørgensens Gaard i Magleby Sogn. Postforb. og St.: Klippinge, hvortil c. 3 Km. Gaarden ligger c. 9 Km. fra Storehedinge. Ejer: *Jens Jørgensen*, som overtog Gaarden i Sommeren 1893, er født i Haarlev 2. Novbr. 1856 og gift med *Ane Kirstine Pedersen*, født i Klippinge 4. Juli 1860.

Matr.-Nr. 31a m. fl. af Magleby. Hartkorn 8 Tdr. 2 Skpr. 2 Fdkr. $\frac{1}{4}$ Alb. Ejendomsskyld 35,000 Kr. Brandassurance for Bygningerne 16,200 Kr. Areal 60 Tdr. Ld., deraf Ager 55, Eng 4, Have og Gaardsplads 1. Agermarken drives i en 8 Marksdrift: Havre, benyttet Brak, Rug, Byg, Roer, Blandsæd og 2aars Græs. Jordens Bonitet er let lerblandet Muld paa Lerunderlag. Der holdes 18 Køer, 10 Stkr. Ungkvæg og Kalve og 2 Tyre af rød dansk Race, 4 Heste samt 3 Faar. Sidste Aar solgtes c. 50 Fedesvin.

Gaarden var tidligere Livsfæste under Gjorslev, men skænkedes til Arvefæste 1769 og købtes til Selveje c. 1872 af Hans Isaksen, den nuværende Ejers Fader, da denne overtog Ejendommen efter sin Fader, Isak Andersen.

Gaarden ligger c. 1 Km. N. for Magleby, fra hvilken den udflyttedes c. 1796, og er væsentligst af Bindingsværk med Straatage. — Jorderne ligger godt samlede omkring Gaarden.

H. Larsens Gaard i Klippinge, Magleby Sogn. Postforb. og St.: Klippinge, hvortil c. $\frac{1}{3}$ Km. Gaarden ligger c. 6 Km. fra Storehedinge. Ejer: *Hans Larsen*, som overtog Gaarden i Foraaret 1890, er født i Bjelkerup 14. Aug. 1860 og gift med *Karen Marie Pedersen*, født paa Ejendommen 27. Decbr. 1863.

Matr.-Nr. 1a m. fl. af Klippinge. Hartkorn 8 Tdr. 1 Skp. 3 Fdkr. 2 $\frac{1}{2}$ Alb. Ejendomsskyld 38,000 Kr. Brandassurance for Bygningerne 20,500 Kr. Areal 56 Tdr. Ld., deraf Ager 53, Mose 2, Have og Gaardsplads 1. Agermarken drives i en 8 Marksdrift: Havre, benyttet Brak, $\frac{1}{2}$ Hvede $\frac{1}{2}$ Rug, Byg, Roer, Blandsæd og 2aars Græs. Jordens Bonitet er Lermuld paa Lerunderlag. Der holdes

18 Køer, 12 Stkr. Ungkvæg og Kalve og 2 Tyre af rød dansk Race, 5 Heste og 1 Plag. Sidste Aar solgtes c. 50 Fedesvin.

Gaarden var fordum Fæste under Gjorslev, skænkedes 1769 til Arvefæste, men købtes til Selveje af Peder Andersen, den nuværende Ejers Svigerfader, der 1852 havde faaet Arvefæstet efter sin Fader, Anders Nielsen. Gaarden ligger inde i Klippinge og er helt af Grundmur. Jorderne ligger samlede N. for Gaarden paa begge Sider af offentlig Vej.

Lindencronegaarden, Magleby Sogn. Postforb. og St.: Klippinge, hvortil c. $\frac{1}{2}$ Km. Tlf. 9 over Klippinge Central. Gaarden ligger c. 6 Km. fra Storehedinge. Ejer: *Hans Peter Hansen*, som overtog Gaarden 1. Jan. 1895, er født i Frøslev 26. Novbr. 1873 og gift med *Karen Marie Jacobsen*, født i Lyderslev 4. Decbr. 1878.

Matr.-Nr. 2a m. fl. af Klippinge. Hartkorn 8 Tdr. 5 Skpr. 2 Fdkr. 2 $\frac{1}{4}$ Alb. Ejendomsskyld 39,000 Kr. Brandassurance for Bygningerne 24,000 Kr. Areal 56 $\frac{1}{2}$ Td. Ld., deraf Ager 52 $\frac{1}{2}$, Eng 2, Have og Gaardsplads 2. Agermarken drives uden fast Sædskiye. Jordens Bonitet er god Lermuld. Der holdes 20 Køer, 15 Stkr. Ungkvæg og Kalve og 2 Tyre af rød dansk Race, 5 Heste og 2 Plage. Sidste Aar solgtes c. 130 Fedesvin.

Lindencronegaarden var i sin Tid Livsfæste under Gjorslev, men skænkedes 1769 til Arvefæste af den daværende Stamhusbesidder, Lindencrone, for hvem taknemlige Arvefæstere paa Hundredeaarsdagen for Arvefæstets Indførelse paa Godset har rejst et Mindesmærke paa denne Gaards Mark. Den nuværende Ejer har købt af Ole Jensen, der c. 1880 havde arvet Gaarden efter sin Fader, Jens Olsen, som formentlig var den, der købte den til Frihed. Bygningerne ligger i den nø. Side af Klippinge og er dels af Bindingsværk, dels Grundmur med Straatage.

M. Olsens Gaard i Klippinge, Magleby Sogn. Postforb. og St.: Klippinge. Gaarden ligger c. 6 Km. fra Storehedinge. Ejer: *Mads Olsen*, som overtog Gaarden 1. April 1914, er født paa Ejendommen 31. Marts 1884.

Matr.-Nr. 4a m. fl. af Klippinge. Hartkorn 8 Tdr. 4 Skpr. 1 Fdkr. 1 Alb. Ejendomsskyld 38,500 Kr. Brandassurance for Bygningerne 16,500 Kr. Areal 67 Tdr. Ld., deraf Ager 62, Eng 4, Have og Gaardsplads 1. Agermarken drives i en 8 Marksdrift: Havre, benyttet Brak, $\frac{1}{2}$ Hvede $\frac{1}{2}$ Rug, Byg, Roer, Blandsæd og 2aars Græs. Jordens Bonitet er dels Ler-, dels Sandmuld. Der holdes 18 Køer, 10 Stkr. Ungkvæg og Kalve og 1 Tyr af rød dansk Race, 5 Heste og 2 Plage. Sidste Aar solgtes c. 100 Fedesvin.

Gaarden, der i sin Tid var Livsfæste under Gjorslev, skænkedes 1769 til Arvefæste og er senere købt til Frihed af Jørgen Olsen, den nuværende Ejers Fader, der havde overtaget den efter sin Fader, Peder Jørgensen. Gaarden ligger inde i Klippinge og er opført af Grundmur og Bindingsværk med Straatage. — Den tilhørende Jord, paa hvilken Klippinge Jernbanestation er opført, strækker sig mod S.

Bjerggaard, Magleby Sogn. Postforb. og St.: Klippinge, hvortil c. $\frac{2}{3}$ Km. Tlf. 7 over Klippinge Central. Gaarden ligger c. 7 Km. fra Storehedinge. Ejer: *Niels Pedersen*, som overtog Gaarden 1. April 1913, er født i Arnøje 3. Juni 1875 og gift med *Laura Sørensen*, født i Lillehedinge 1. Maj 1882.

Matr.-Nr. 5a m. fl. af Klippinge. Hartkorn 8 Tdr. 2 Skpr. 3 Fdkr. $\frac{1}{2}$ Alb. Ejendomsskyld 43,000 Kr. Brandassurance for Bygningerne 23,300 Kr. Areal 81 Tdr. Ld., deraf Ager 69, Eng 6, Have og Gaardsplads 6. Agermarken drives i en 9 Marksdrift: Havre, benyttet Brak, $\frac{1}{2}$ Hvede $\frac{1}{2}$ Rug, Byg, Roer, Byg, Havre og 2aars Græs. Jordens Bonitet er Lermuld paa Lerunderlag. Der holdes 15 Køer, 20 Stkr. Ungkvæg og Kalve og 6 Tyre af rød dansk Race, 6 Heste og 2 Plage. Sidste Aar solgtes c. 120 Fedesvin.

Bjerggaard skænkedes 1769 ligesom det øvrige Bøndergods under Gjorslev til Arvefæste og er senere købt til Selveje, formentlig af Hans Sørensen, som efterfulgtes af sin Søn, Lars Hansen, den nuværende Ejers Morbroder.

Gaarden, som indtil 1852 laa inde i Byen, ligger nu paa det saakaldte Klippinge Bjerg. Bygningerne er af Bindingsværk med Straatage og har eget Vandværk.

Søstrene K. og M. Hansens Gaard i Klippinge, Magleby Sogn. Postforb. og St.: Klippinge. Gaarden ligger c. 6 Km. fra Storehedinge. Ejere: Søstrene Frkn. *Karen* og *Maren Hansen*, som overtog Gaarden i Foraaret 1906, er fødte paa Ejendommen henholdsvis 24. April 1858 og 7. Juli 1860.

Matr.-Nr. 6a m. fl. af Klippinge. Hartkorn 8 Tdr. 7 Skpr. 1 Fdkr. 1 Alb. Ejendomsskyld 38,000 Kr. Brandassurance for Bygningerne c. 20,000 Kr. Areal 56 Tdr. Ld., deraf Ager 53, Eng 2, Have og Gaardsplads 1. Agermarken drives i en 8 Marksdrift: Havre, Helbrak, $\frac{1}{2}$ Hvede $\frac{1}{2}$ Rug, Byg, Roer, Byg og 2aars Græs. Jordens Bonitet er Ler- og Sandmuld. Der holdes 20 Køer, 10 Stkr. Ungkvæg og Kalve og 2 Tyre af rød dansk Race, samt 5 Heste. Sidste Aar solgtes c. 50 Fedesvin.

Gaarden har forud været Fæste under Gjorslev, men skænkedes til Arvefæste 1769. De nuværende Ejere overtog Gaarden efter deres Broder, Jens Hansen, som 1882 havde faaet den tilskødet af sin Fader, Hans Madsen. Gaarden ligger i Klippinge i den ø. Side af sine Jorder. Hovedb. er af Grundmur, Avlsb. af Bindingsværk, alle med Straatage. Gaarden har sit eget Vandværk.

H. Petersens Gaard i Klippinge, Magleby Sogn. Postforb. og St.: Klippinge, hvortil c. 1 Km. Tlf. 19 over Klippinge Central. Gaarden ligger c. 7 Km. fra Storehedinge. Ejer: *Hans Petersen*, som overtog Gaarden i Efteraaret 1881, er født paa Ejendommen 20. Juli 1851 og gift med *Karen Marie Andreasen*, født i Taastrup 9. April 1853. Gaarden er bortforpagtet til Proprietær *Perch-Nielsen*.

Matr.-Nr. 8 m. fl. af Klippinge. Hartkorn 10 Tdr. 3 Fdkr. $1\frac{1}{2}$ Alb. Ejendomsskyld 46,000 Kr. Brandassurance for Bygningerne c. 24,000 Kr. Areal 75 Tdr. Ld., deraf Ager 69, Eng 4, Have og Gaardsplads 2. Agermarken drives i en 7 Marksdrift: Helbrak, Vintersæd, Byg, $\frac{1}{2}$ Roer $\frac{1}{2}$ Blandsæd, Havre og 2aars Græs. Jordens Bonitet er let Lermuld paa Lerunderlag. Der holdes 22 Køer, 10 Stkr. Ungkvæg og Kalve og 2 Tyre af rød dansk Race, 5 Heste og 2 Plage. Sidste Aar solgtes c. 75 Fedesvin.

Gaarden har i sin Tid været Fæste under Gjorslev, men skænkedes 1769 til Arvefæste, og c. 1831 købtes den til fri Ejendom af Peter Olsen, den nuværende Ejers Fader. Den udflyttedes c. 1800 fra Klippinge og ligger nu V. for Byen. Bygningerne er grundmurede, opførte i Tidsrummet 1884—91. Petroleumsmotor er 1911 installeret til Drift af de faste Maskiner.

S. Hansens Gaard i Klippinge, Magleby Sogn. Postforb. og St.: Klippinge, hvortil c. 1 Km. Tlf. 16 over Klippinge Central. Gaarden ligger c. 7 Km. fra Storehedinge. Ejer: *Søren Hansen*, som overtog Gaarden i Novbr. 1879, er født i Klippinge 19. April 1843 og gift med *Ane Dorthea Jensen*, født i Klippinge 8. Jan. 1843.

Matr.-Nr. 11a m. fl. af Klippinge. Hartkorn 9 Tdr. 1 Fdkr. $1\frac{1}{4}$ Alb. Ejendomsskyld 42,000 Kr. Brandassurance for Bygningerne 17,700 Kr. Areal 63 Tdr. Ld., deraf Ager 62, Have og Gaardsplads 1. Agermarken drives i en 8 Marksdrift: benyttet Brak, $\frac{1}{2}$ Hvede $\frac{1}{2}$ Rug, Havre, Blandsæd, Roer, Byg og 2aars Græs. Jordens Bonitet er dels Ler-, dels Sandmuld; en Del af Arealet er dog nærmest Mosejord. Der holdes 2 Køer, 45 Stkr. Ungkvæg og Kalve og 3 Tyre af rød dansk Race, 6 Heste, 5 Plage og Føl samt 4 Faar.

Gaarden skænkedes 1769 til Arvefæste under Gjorslev og købtes senere til Selveje, saa vidt vides, af Mads Hansen, som efterfulgtes af sin Svigersøn, William Andersen, hvis Enke har ægtet den nuværende Ejer. Omkring 1800 udflyttedes Gaarden fra Klippinge til sin nuværende Plads SV. for Byen. Bygningerne er dels af Grundmur, dels af Bindingsværk med Straatage.

Vestermose, Magleby Sogn. Postforb. og St.: Klippinge, hvortil c. 1 Km. Tlf. 51 over Klippinge Central. Gaarden ligger c. 6 Km. fra Storehedinge. Ejer: *Frederik Pedersen*, som overtog Gaarden 1. Aug. 1912, er født paa Ejendommen 6. Decbr. 1894.

Matr.-Nr. 12a m. fl. af Klippinge. Hartkorn 10 Tdr. 2 Skpr. $2\frac{3}{4}$ Alb. Ejen-

domsskyld 40,000 Kr. Brandassurance for Bygningerne c. 20,000 Kr. Areal 77 Tdr. Ld., deraf Ager 62, Eng 14, Have og Gaardsplads 1. Agermarken drives i en 7 Marksdrift: benyttet Brak, $\frac{1}{2}$ Hvede $\frac{1}{2}$ Rug, Byg, Roer, Havre og 2aars Græs. Jordens Bonitet er dels Ler- og dels Sandmuld samt for en Del Mosejord paa forskelligt Underlag. Der holdes 18 Køer, 15 Stkr. Ungkvæg og Kalve og 2 Tyre af rød dansk Race, 5 Heste samt 3 Plage og Føl. Sidste Aar solgtes c. 25 Fedesvin.

Vestermose var blandt de Fæstegaarde under Gjorslev, som 1769 af den daværende Stamhusbesidder Lindencrone skænkedes til Arvefæste. Senere købtes den til Selveje af den nuværende Ejers Fader, Niels Pedersen, hvis Fader og Farfader begge havde haft Arvefæstet. Gaarden ligger siden 1800 S. for Klippinge. Bygningerne er dels af Grundmur, dels af Bindingsværk med Straatage.

Lykkebæk, Magleby Sogn. Postforb. og St.: Klippinge, hvortil c. 1 Km. Tlf. 14 over Klippinge Central. Gaarden ligger c. 6 Km. fra Storehedinge. Ejer: *Peder Pedersen*, som overtog Gaarden 11. Juni 1886, er født i Klippinge 19. April 1851 og gift med *Ane Kirstine Andersen*, født paa Ejendommen 28. Septbr. 1856.

Matr.-Nr. 13 m. fl. af Klippinge. Hartkorn 8 Tdr. 5 Skpr. 1 Fdkr. 2 $\frac{1}{4}$ Alb. Ejendomsskyld 45,000 Kr. Brandassurance for Bygningerne 23,400 Kr. Areal 80 $\frac{1}{2}$ Td. Ld., deraf Ager 75 $\frac{1}{2}$, Eng 4, Have og Gaardsplads 1. Agermarken drives i en 8 Marksdrift: Helbrak, $\frac{1}{2}$ Hvede $\frac{1}{2}$ Rug, Byg, 1aars Græs, Havre, Roer, Blandsæd og 1aars Græs. Jordens Bonitet er Sandmuld paa Sandunderlag, dog enkelte Steder med indblandet Ler. Der holdes 18 Køer, 10 Stkr. Ungkvæg og Kalve og 2 Tyre af rød dansk Race, 5 Heste og 2 Plage. Sidste Aar solgtes c. 70 Fedesvin.

Lykkebæk var i sin Tid Fæste under Gjorslev, men skænkedes 1769 af Lindencrone til Arvefæste og købtes senere til Selveje af Anders Pedersen, den nuværende Ejers Svigerfader.

Gaarden, som indtil 1800 laa inde i Klippinge, flyttedes da ud S. for Byen. Bygningerne er dels af Grundmur, dels af Bindingsværk. Vand er indlagt.

Østerskov, Magleby Sogn. Postforb. og St.: Klippinge, hvortil c. 1 $\frac{1}{2}$ Km. Tlf. 18 over Klippinge Central. Gaarden ligger c. 6 Km. fra Storehedinge. Ejer: *Mads Pedersen*, som overtog Gaarden 1. April 1900, er født i Strøby 1. April 1870 og gift med *Maren Jørgensen*, født paa Ejendommen 16. Juni 1871.

Matr.-Nr. 14a m. fl. af Klippinge. Hartkorn 9 Tdr. 5 Skpr. 2 Fdkr. 1 $\frac{1}{4}$ Alb. Ejendomsskyld 44,000 Kr. Brandassurance for Bygningerne c. 21,000 Kr. Areal 77 Tdr. Ld., deraf Ager 73, Eng 3, Have og Gaardsplads 1. Agermarken drives i en 7 Marksdrift: Helbrak, $\frac{1}{2}$ Hvede $\frac{1}{2}$ Rug, Byg, $\frac{1}{2}$ Roer $\frac{1}{2}$ Bælgsæd, Havre og 2aars Græs. Jordens Bonitet er Sandmuld paa Grusunderlag. Der holdes 18 Køer, 12 Stkr. Ungkvæg og Kalve og 2 Tyre af rød dansk Race, 5 Heste, 2 Plage og 2 Faar. Sidste Aar solgtes c. 80 Fedesvin.

Østerskov var fordum Fæste under Gjorslev, men købtes til Arvefæste 19. Septbr. 1812 af Christen Christensen, som, antagelig 1822, solgte til Mads Nielsen, der 1860 skødede Ejendommen til sin Søn, Jørgen Madsen, den nuværende Ejers Svigerfader. Gaarden, som nu forlængst er købt til Selveje, ligger c. 1 $\frac{1}{2}$ Km. Ø. for Klippinge, fra hvilken den udflyttedes under Udskiftningen. Bygningerne er alle af Grundmur.

S. Jensens Gaard i Raaby, Holtug Sogn. Postforb. og St.: Storehedinge, hvortil c. 5 Km. Tlf. 18 over Holtug Central. Ejer: *Søren Jensen*, som overtog Gaarden i Foraaret 1893, er født paa Ejendommen 1. Maj 1866 og gift med *Eleanora Christiansen*, født paa Nykjær 5. Marts 1871.

Matr.-Nr. 5 m. fl. af Raaby. Hartkorn 9 Tdr. 2 Fdkr. 1 $\frac{1}{4}$ Alb. Ejendomsskyld 35,700 Kr. Brandassurance for Bygningerne c. 18,000 Kr. Areal 65 Tdr. Ld., deraf Ager 64, Skov $\frac{1}{2}$, Have og Gaardsplads $\frac{1}{2}$. Agermarken drives i en 10 Marksdrift: Havre, Helbrak, Vintersæd, Blandsæd, Vikkehavre, Rug, Roer, Byg og 2aars Græs. Jordens Bonitet er Lermuld paa Lerunderlag. Der holdes 20 Køer, 16 Stkr. Ungkvæg og Kalve og 1 Tyr af rød dansk Race, 4 Heste samt 5 Plage og Føl. Sidste Aar solgtes c. 50 Fedesvin.

Gaarden skænkedes 1769 af Godsejer Lindencrone til Arvefæste under Gjorslev.

Den nuværende Ejer har faaet Gaarden efter sin Moder, Enke efter Lars Jensen, som havde erhvervet sig Ejendommen ved Giftermaal med sin første Hustru, der var Enke efter Peder Sørensen. Gaarden er nu rent Selveje. Den ligger i Vestsiden af Raaby, og Bygningerne er opførte af Bindingsværk og Grundmur med Straatage. Jordene ligger samlede mod N.

Postagergaard, Holtug Sogn. Postforb. og St.: Storehedinge, hvortil c. 4 Km. Ejer: *H. Chr. Sørensen*, som overtog Gaarden i Foraaret 1878, er født paa Ejendommen 5. Juli 1847 og gift med *Johanne Christine Tange*, født i Holtug 28. Novbr. 1872.

Matr.-Nr. 5a m. fl. af Holtug. Hartkorn 7 Tdr. 2 Skpr. 1 Fdkr. $\frac{3}{4}$ Alb. Ejendomsskyld 35,000 Kr. Brandassurance for Bygningerne 20,070 Kr. Areal 48 $\frac{1}{2}$ Td. Ld., deraf Ager 48, Have og Gaardsplads $\frac{1}{2}$. Agermarken drives i en 6 Marksdrift: Rug efter Halvbrak, Havre, Roer, Byg og 1 $\frac{1}{2}$ aars Græs. Jordens Bonitet er stærk Lermuld. Der holdes 20 Køer, 10 Stkr. Ungkvæg og Kalve og 1 Tyr af rød dansk Race, 4 Heste og 1 Plag. Sidste Aar solgtes c. 70 Fedesvin.



H. Chr. Sørensens Gaard.

Postagergaard, der siden 1769 er Arvefæste under Gjorslev, har den nuværende Ejer overtaget efter sin Moder, Enke efter Jens Jacobsen, hvis Fader, Jacob Hansen, og Farfader, Hans Hansen Væver, begge havde haft Gaarden i Fæste. Gaarden ligger umiddelbart V. for Holtug Kirke og er opført 1907 af Grundmur. Hovedb. bærer Stentag, Avlsb. Straatage.

J. Jørgensens Gaard i Højerup, Højerup Sogn. Postforb. og St.: Storehedinge, hvortil c. 4 $\frac{1}{2}$ Km. Ejer: *Jens Jørgensen*, som overtog Gaarden i Aug. 1895, er født i Fensmark 13. Juli 1852 og gift med *Marie Nielsen*, født paa Ejendommen 22. Jan. 1862.

Matr.-Nr. 6 m. fl. af Højerup. Hartkorn 8 Tdr. 5 Skpr. 2 Fdkr. 2 $\frac{1}{4}$ Alb. Ejendomsskyld 35,000 Kr. Brandassurance for Bygningerne 18,040 Kr. Areal 55 $\frac{1}{2}$ Td. Ld., deraf Ager 54 $\frac{1}{2}$, Have og Gaardsplads 1. Agermarken drives i en 7 Marksdrift: benyttet Brak, Rug, $\frac{1}{2}$ Byg $\frac{1}{2}$ Havre, $\frac{1}{2}$ Roer $\frac{1}{2}$ Vikker, $\frac{1}{2}$ Byg $\frac{1}{2}$ Havre og 2aars Græs. Jordens Bonitet er gennemgaaende god Muld paa Ler- og Grusunderlag. Der holdes 15 Køer, 5 Stkr. Ungkvæg og 1 Tyr af rød dansk Race, 5 Heste og 1 Plag. Sidste Aar solgtes c. 30 Fedesvin.

Gaarden skænkedes 1769 til Arvefæste under Gjorslev. Den nuværende Ejer har arvet den efter sin Svigerfader, Peder Nielsen, som ligeledes havde faaet den efter sin Svigerfader, Lars Nielsen. Bygningerne er antagelig udflyttede under Udskiftningen til deres nuværende Plads c. 1 Km. V. for Byen. De er dels af Bindingsværk, dels af Grundmur med Straatage.

N. Hansens Gaard i Højerup, Højerup Sogn. Postforb. og St.: Storehedinge, hvortil c. 3 Km. Ejer: *Niels Hansen*, som overtog Gaarden i Decbr. 1893, er født paa Ejendommen 13. Novbr. 1865 og gift med *Ane Margrethe Pedersen*, født i Renge 4. Maj 1864.

Matr.-Nr. 7a m. fl. af Højerup. Hartkorn 7 Tdr. 5 Skpr. 1 Fdkr. Ejendomsskyld 43,000 Kr. Areal 59 Tdr. Ld., deraf Ager 58, Have og Gaardsplads 1. Agermarken drives i en 8 Marksdrift: Helbrak, Rug, Byg, Roer, Blandsæd, Byg og 2aars Græs. Jordens Bonitet er let Muld paa forskelligt Underlag. Der holdes 15 Køer, 10 Stkr. Ungkvæg og Kalve og 2 Tyre af rød dansk Race, 4 Heste samt 3 Plage og Føl. Sidste Aar solgtes c. 35 Fedesvin.

Gaarden er Arvefæste under Gjorslev. Den nuværende Ejer har taget den i Arv efter sin Fader, Hans Nielsen, som havde faaet den efter sin Fader, Niels Hansen.

Under Udskiftningen flyttedes Gaarden fra Højerup c. 2 Km. ud mod V. De nu-staaende Bygninger er imidlertid nyopførte efter Brand i 1908 og gør et solidt og smukt Indtryk.

Hybenhøj, Højerup Sogn. Postforb. og St.: Storehedinge, hvortil c. 6 Km. Ejer: *Niels Peter Hansen*, som overtog Gaarden 1. Maj 1890, er født paa Ejendommen 29. Decbr. 1865 og gift med *Maren Jensen*.

Matr.-Nr. 10a m. fl. af Højerup. Hartkorn 7 Tdr. 3 Skpr. 1 Fdkr. 1 Alb. Ejendomsskyld 35,000 Kr. Brandassurance for Bygningerne 22,500 Kr. Areal 48½ Td. Ld., deraf Ager 46, Veje 1½, Have og Gaardsplads 1. Agermarken drives i en 8 Marksdrift: Havre, benyttet Brak, Hvede, Byg, Roer, Byg og 2aars Græs. Jordens Bonitet er Lermuld paa Lerunderlag. Der holdes 15 Køer, 8 Stkr. Ungkvæg og Kalve og 2 Tyre af rød dansk Race, 4 Heste og 2 Plage. Sidste Aar solgtes c. 70 Fedesvin.

Hybenhøj var i sin Tid Livsfæste under Hovedgaarden Gjorslev, men skænkedes til Arvefæste 1. Maj 1767 til Morten Hansen, som efterfulgtes af sin Søn, Hans Mortensen, hvis Enke senere ægtede Hans Hansen; dennes Stedsøn, Peder Hansen, var den nuværende Ejers Fader.

Gaarden ligger tæt V. for Højerup, fra hvilken den udflyttedes 1905. Bygningerne er af Grundmur. Gaarden har sit eget Vandværk.

Majhøjgaard, Højerup Sogn. Postforb. og St.: Rødvig, hvortil c. 5 Km. Gaarden ligger c. 6 Km. fra Storehedinge. Ejer: *Chr. Madsen*, er født i Renge, 21. Jan. 1870 og gift med *Emma Elisabeth Madsen*, født paa Vester Bøgebjerg 6. Jan. 1882.



Majhøjgaard.

Matr.-Nr. 12a m. fl. af Højerup. Hartkorn 8 Tdr. 2 Skpr. 1 Fdkr. 1½ Alb. Ejendomsskyld 35,000 Kr. Brandassurance for Bygningerne c. 17,000 Kr. Areal 55 Tdr. Ld., deraf Ager 54, Have og Gaardsplads 1. Agermarken drives i en 8 Marksdrift: Havre, benyttet Brak, Hvede, Byg, Roer, Byg og 2aars Græs. Jordens Bonitet er stærk Lermuld paa Lerunderlag. Der holdes 18 Køer, 10 Stkr. Ungkvæg og Kalve og 1 Tyr af rød dansk Race, 5 Heste og 2 Plage. Sidste Aar solgtes c. 100 Fedesvin.

Majhøjgaard har været Fæste under Gjorslev og er antagelig 1769 skænket til Arvefæste; senere er den købt til Selveje. Den nuværende Ejer har købt Gaarden af Niels Jensen, der c. 1900 havde faaet den efter sin Moder, Jens Pedersens Enke.

Gaarden ligger tæt SV. for Højerup ved Rødvig Landevej. Bygningerne er af Bindingsværk og Grundmur med Straatage. Den tilhørende Jord ligger samlet mod V.

L. Jensens Gaard i Højerup, Højerup Sogn. Postforb. og St.: Storehedinge, hvortil c. 5 Km. Tlf. 167 over Storehedinge Central. Ejer: Sognefoged *Lars Jensen*, som overtog Gaarden 19. Juli 1904, er født paa Ejendommen 31. Maj 1880 og gift med *Margrethe Olsen*, født i Arnøje 6. Juli 1890.

Matr.-Nr. 11 m. fl. af Højerup. Hartkorn 7 Tdr. 3 Skpr. 1¼ Alb. Ejendomsskyld 37,000 Kr. Brandassurance for Bygningerne 21,027 Kr. Areal 64 Tdr. Ld., deraf Ager 61, Mose, Veje m. m. 1, Have og Gaardsplads 2. Agermarken drives i en 8 Marksdrift: Havre, Rug, Byg, Roer, Byg og 3aars Græs. Jordens Bonitet er let Muld paa et noget uensartet Underlag. Der holdes 20 Køer, 20 Stkr. Ungkvæg og Kalve og 2 Tyre af rød dansk Race, 5 Heste samt 6 Plage og Føl. Sidste Aar solgtes c. 100 Fedesvin.

Gaarden var i sin Tid Fæste under Gjorslev, men 1769 skænkede Godsejer Lindencrone den som Arvefæste til Knud Hansen, der 1813 overdrog den til sin Søn, Hans Knudsen; denne døde tidligt, og hans Enke ægtede da 1818 Jørgen Olsen, der 1857 efterfulgtes af sin Søn, den senere Sognefoged og Dannebrogsmænd, Jens Jørgensen. Hans Søn er den nuværende Ejer. Gaarden ligger c. ½ Km. V. for Højerup og er dels af Bindingsværk, dels af Grundmur med Straatage. Bag Hovedb. strækker sig den ualmindelig smukke Have.

Lillehedinge Præstegaard, Lillehedinge Sogn. Postforb.: Storehedinge, og St.: Rødvig, hvortil c. 2 Km. Gaarden ligger c. 4½ Km. fra Storehedinge. Nu-værende Beneficiarius: Pastor *Bischoff*. Avlingen er bortforpagtet til *Jørgen Petersen*, som overtog Forpagtningen 1. Novbr. 1896; han er født i Lillehedinge 6. Febr. 1859 og gift med *Ane Christoffersen*, født samme Steds 1. Jan. 1865.

Matr.-Nr. 1a m. fl. af Lillehedinge. Hartkorn 11 Tdr. 3 Fdkr. 2 Alb. Ejendomsskyld 48,000 Kr. Areal 70 Tdr. Ld., deraf Ager 68, Have og Gaardsplads 2. Agermarken drives i en 10 Marksdrift: Havre, benyttet Brak, Rug, Roer, Byg, 1aars Græs, Blandsæd, Rug, Byg og 1aars Græs. Jordens Bonitet er Lermuld paa Lerunderlag. Der holdes 20 Køer, 15 Stkr. Ungkvæg og Kalve og 2 Tyre af rød dansk Race, 6 Heste og 2 Plage. Sidste Aar solgtes c. 150 Fedesvin.

Lillehedinge Præstegaard ligger umiddelbart ved Kirken og er helt af Bindingsværk med Straatage. — Jorden ligger samlet N. for Gaarden.

Højager, Lillehedinge Sogn. Postforb. og St.: Storehedinge, hvortil c. 3 Km. Tlf. 29 over Rødvig Central. Ejer: *August Vilhelm Hansen*, som overtog Gaarden i Novbr. 1897, er født i St. Elmue 9. Aug. 1857 og gift med *Trine Margrethe Jørgensen*, født i Stubberup 16. Septbr. 1851.

Matr.-Nr. 5a m. fl. af Lillehedinge. Hartkorn 7 Tdr. 3 Skpr. 3 Fdkr. ¼ Alb. Ejendomsskyld 35,000 Kr. Brandassurance for Bygningerne c. 23,000 Kr. Areal 51 Tdr. Ld., deraf Ager 49½, Have og Gaardsplads 1½. Agermarken drives i en 9 Marksdrift: Blandsæd, Helbrak, ½ Rug ½ Hvede, Havre, Roer, Byg og 3aars Græs. Jordens Bonitet er god, frugtbar Lermuld. Der holdes 16 Køer, 8 Stkr. Ungkvæg og Kalve og 2 Tyre af rød dansk Race, 5 Heste, 2 Plage og 2 Faar. Sidste Aar solgtes c. 50 Fedesvin.

Højager var i sin Tid Fæste under Gjorslev og er formentlig bleven skænket til Arvefæste 1769; senere er den købt til Selveje. Den nuværende Ejer har giftet sig Gaarden til med Enken efter Niels Mortensen, som 1886 havde faaet den tilskødet af sin Fader, Morten Nielsen. Gaarden ligger højt og frit N. for Lillehedinge tæt V. for Rødvig Landevej. Bygningerne er af Grundmur og Bindingsværk med Straatage. Gaarden har sit eget Vandværk. De faste Maskiner drives ved Vindmotor.

Bækkevang, Lillehedinge Sogn. Postforb. og St.: Rødvig, hvortil c. 2 Km. Gaarden ligger c. 4 Km. fra Storehedinge. Ejer: *A. P. Petersen*, som overtog Gaarden i Foraaret 1902, er født i Vibede 25. Novbr. 1872 og gift med *Marie Larsen*, født paa Ejendommen 21. Maj 1866.

Matr.-Nr. 11a m. fl. af Lillehedinge. Hartkorn 7 Tdr. 3 Skpr. 1 Fdkr. 1¼ Alb. Ejendomsskyld 42,000 Kr. Brandassurance for Bygningerne c. 25,000 Kr. Areal 49½ Td. Ld., deraf Ager 47½, Eng ½, Have og Gaardsplads 1½. Agermarken drives i en 8 Marksdrift: ½ Græs ½ Rug, ½ Blandsæd ½ Helbrak, ½ Rug

½ Hvede, Havre, Roer, Byg og 2aars Græs. Jordens Bonitet er Lermuld paa Lerunderlag. Der holdes 16 Køer, 12 Stkr. Ungkvæg og Kalve og 2 Tyre af rød dansk Race, 4 Heste og 1 Plag. Sidste Aar solgtes c. 130 Fedesvin.

Bækkevang er Arvefæste under Gjorslev. Den flyttedes 1908 ud fra Lillehedinge til sin nuværende Plads tæt SV. for Byen. De nye, smukke, grundmurede Bygninger ligger i den ø. Side af Gaardens Mark, paa hvilken ogsaa Lillehedinge Holdeplads er bygget.

Østervang, Lillehedinge Sogn. Postforb.: Storehedinge, og St.: Rødvig, hvortil c. 2 Km. Gaarden ligger c. 4 Km. fra Storehedinge. Ejer: *H. P. Christoffersen*, som overtog Gaarden 1. Novbr. 1914, er født i St. Taarøje 16. Aug. 1889.

Matr.-Nr. 15 m. fl. af Lillehedinge. Hartkorn 9 Tdr. 2 Fdkr. Ejendomsskyld 35,000 Kr. Brandassurance for Bygningerne c. 20,000 Kr. Areal 60½ Td. Ld., deraf Ager 60, Have og Gaardsplads ½. Agermarken drives i en 9 Marksdrift: Staldfoder, Havre, Helbrak, ½ Rug ½ Hvede, Byg, Roer, Byg og 2aars Græs. Jordens Bonitet er Lermuld paa Lerunderlag. Der holdes 16 Køer, 10 Stkr. Ungkvæg og Kalve og 2 Tyre af rød dansk Race, 5 Heste og 1 Plag. Sidste Aar solgtes c. 100 Fedesvin.

Østervang skænkedes 1769 til Arvefæste under Gjorslev. Den nuværende Ejer har arvet den efter sin Fader, Ole Christoffersen, som 1893 havde faaet den efter sin Fader, Christoffer Olsen, der nogle Aar forinden havde købt den til Selveje. Gaarden ligger paa sin gamle Plads inde i Lillehedinge og er opført dels af Grundmur, dels af Bindingsværk, væsentligst med Straatage. Markerne strækker sig navnlig mod Ø.

Hedinggaard, Lillehedinge Sogn. Postforb.: Storehedinge, og St.: Rødvig, hvortil c. 2 Km. Tlf. 28 over Rødvig Central. Gaarden ligger c. 4 Km. fra Storehedinge. Ejer: *Hans Peter Hansen*, som overtog Gaarden i Juni 1906, er født i Hjælmsømagle 26. Aug. 1869 og gift med *Maren Larsen*, født i Arnøje 5. Jan. 1871.



Hedinggaard.

Matr.-Nr. 16 m. fl. af Lillehedinge. Hartkorn 8 Tdr. 7 Skpr. 2 Fdkr. ¼ Alb. Ejendomsskyld 40,000 Kr. Brandassurance for Bygningerne c. 28,000 Kr. Areal 58 Tdr. Ld., deraf Ager 56½, Have og Gaardsplads 1½. Agermarken drives i en 8 Marksdrift: Blandsæd, benyttet Brak, ½ Rug ½ Hvede, Havre, Roer, Byg og 2aars Græs. Jordens Bonitet er Lermuld paa Lerunderlag. Der holdes 15 Køer, 15 Stkr. Ungkvæg og Kalve og 2 Tyre af rød dansk Race, 5 Heste og 2 Plage. Sidste Aar solgtes c. 100 Fedesvin.

Hedinggaard var i sin Tid Livsfæste under Gjorslev, men skænkedes 1769 af det daværende Stamhus Besidder til Arvefæste. Den nuværende Ejer har købt af Jens Pedersen, hvis Fader, Niels Pedersen, købte Gaarden til Selveje. Den ligger i Lille-

hedinge, venligt omgivet af sin smukke Have. Bygningerne, som er forsynede med elektrisk Lys, er opførte af Grundmur med Trimpel og brandfri Tage. Jorderne strækker sig navnlig mod NØ.

Broveshøj Lillehedinge Sogn. Postforb. og St.: Rødvig, hvortil c. 3 Km. Tlf. 26 over Rødvig Central. Gaarden ligger c. 5½ Km. fra Storehedinge. Ejer: *Peter Chr. A. Pejtersen*, som overtog Gaarden 1. Aug. 1914, er født paa Ejendommen 3. Juli 1878 og gift med *Karen Christine Valborg Rasmussen*, født i Roneklint 23. Marts 1890.

Matr.-Nr. 17a m. fl. af Lillehedinge. Hartkorn 9 Tdr. 1 Skp. ½ Alb. Ejendomsskyld 40,000 Kr. Brandassurance for Bygningerne c. 24,000 Kr. Areal 66 Tdr. Ld., deraf Ager 64, Veje ½, Have og Gaardsplads 1½. Agermarken drives i en 8 Marksdrift: Havre, ½ benyttet Brak ½ Helbrak, ½ Rug ½ Hvede, Byg, ½ Roer ½ Vikker, Byg og 2aars Græs. Jordens Bonitet er Lermuld paa Lerunderlag. Der holdes 18 Køer, 8 Stkr. Ungkvæg og Kalve og 2 Tyre af rød dansk Race, 5 Heste og 2 Plage. Sidste Aar solgtes c. 90 Fedesvin.

Broveshøj blev 1769 ligesom de andre Fæstegaarde paa Gjorslev Gods givet til Arvefæste og er senere købt til Selveje. Den nuværende Ejer, i hvis Slægts Hænder Gaarden har været i mange Generationer, har overtaget den efter sin Fader, Hans Pejtersen.

Indtil Udskiftningen laa Gaarden inde i Lillehedinge, men udflyttedes da til sin nuværende Plads c. 1½ Km Ø. for Byen. Bygningerne er af Grundmur med Straatage. Gaarden har sit eget Vandværk, og der er indlagt elektrisk Lys og Kraft.

L. Christoffersens Gaard i Lillehedinge, Lillehedinge Sogn. Postforb. og St.: Rødvig, hvortil c. 1½ Km. Gaarden ligger c. 5 Km. fra Storehedinge. Ejer: *Lars Christoffersen* er født i Lillehedinge 16. Aug. 1836 og gift med *Anna Pedersen*, født samme Steds 1. Marts 1851.

Matr.-Nr. 20a m. fl. af Lillehedinge. Hartkorn 7 Tdr. 2 Skpr. 2 Fdkr. 1¼ Alb. Ejendomsskyld 36,000 Kr. Brandassurance for Bygningerne c. 21,000 Kr. Areal 54 Tdr. Ld., deraf Ager 52, Eng 1, Have og Gaardsplads 1. Agermarken drives i en 7 Marksdrift: Helbrak, ½ Rug ½ Hvede, Havre, Roer, Byg og 2aars Græs. Jordens Bonitet er ler- og sandblandet Muld. Der holdes 16 Køer, 6 Stkr. Ungkvæg og Kalve og 1 Tyr af rød dansk Race, 4 Heste og 2 Plage. Sidste Aar solgtes c. 60 Fedesvin.

Gaarden er oprettet af den nuværende Ejer, der 1868—69 sammenlagde 24 Tdr. Ld. af sin Fædrenegaard med 30 Tdr. Ld. af sin Hustrues Fødegaard. Den ligger ved Amtsvejen S. for Lillehedinge og er hovedsagelig af Grundmur med Straatage.

P. Olsens Gaard i Lillehedinge, Lillehedinge Sogn. Postforb. og St.: Rødvig. Gaarden ligger c. 6 Km. fra Storehedinge. Ejer: *Peter Olsen*, som overtog Gaarden i Sommeren 1914, er født paa Ejendommen 21. Decbr. 1867 og gift med *Julie Dagmar Hansen*, født i Toksværd 25. Decbr. 1877.

Matr.-Nr. 21c m. fl. af Lillehedinge. Hartkorn 6 Tdr. 6 Skpr. 2 Fdkr. ¼ Alb. Ejendomsskyld 40,000 Kr. Brandassurance for Bygningerne 23,600 Kr. Areal 48½ Td. Ld., deraf Ager 47, Have og Gaardsplads 1½. Agermarken drives i en 8 Marksdrift: Havre, Helbrak, Hvede, Byg, ½ Roer ½ Blandsæd, Byg og 2aars Græs. Jordens Bonitet er god, stærk Lermuld. Der holdes 15 Køer, 9 Stkr. Ungkvæg og Kalve og 1 Tyr af rød dansk Race, 4 Heste og 1 Plag. Sidste Aar solgtes c. 60 Fedesvin.

Gaarden, der i sin Tid var Fæste under Gjorslev, skænkedes 1769 af Lindencrone til Arvefæste, men blev atter inddraget under Godset og 1826 bortfæstet til Pejter Nielsen, hvis Søn, Ole Pejtersen, den nuværende Ejers Fader, 1869 købte den til Selveje. Gaarden ligger tæt N. for Rødvig Station. Elektrisk Lys er indlagt. — Tidligere fandtes to Kæmpehøje paa Gaardens Mark, den ene mod Ø., den anden mod N.

Korsnæbgaard, Lillehedinge Sogn. Postforb. og St.: Rødvig, hvortil c. 1 Km. Tlf. 21 over Rødvig Central. Gaarden ligger c. 6 Km. fra Storehedinge. Ejer: *P. Christoffer Larsen*, som overtog Gaarden 31. Jan. 1911, er født paa Ejendommen 16. Decbr. 1878 og gift med *Anna Else Hansen*, født i Tjæreborg 8. April 1884.

Matr.-Nr. 23 m. fl. af Lillehedinge. Hartkorn 8 Tdr. 3 Skpr. 2 Fdkr. 2½ Alb. Ejendomsskyld 40,000 Kr. Brandassurance for Bygningerne c. 20,000 Kr. Areal 60 Tdr. Ld., deraf Ager 59, Have og Gaardsplads 1. Agermarken drives i en 8 Marksdrift: Staldfoder, Helbrak, ½ Rug ½ Hvede, Byg, ½ Roer ½ Byg, Havre og 2aars Græs. Jordens Bonitet er Lermuld paa Lerunderlag. Der holdes 20 Køer, 14 Stkr. Ungkvæg og Kalve og 3 Tyre af rød dansk Race, 5 Heste samt 3 Faar. Sidste Aar solgtes c. 100 Fedesvin.

Korsnæbgaard var mellem de Fæstegaarde paa Gjorslev Gods, som Lindencrone 1769 skænkede Fæsterne til Arvefæste. Den laa oprindeligt inde i Lillehedinge, men flyttedes, antagelig paa Udskiftningstiden, til sin nuværende Plads c. 2 Km. S. for Byen ud mod Klinten, med pragtfuld Udsigt ud over Østersøen. Bygningerne er dels af Grundmur, dels af Bindingsværk med Straatage.

Torbjerg, Havnlev Sogn. Postforb. og St.: Rødvig, hvortil c. 2 Km. Gaarden ligger c. 6 Km. fra Storehedinge. Ejer: *Lars Jensen*, som overtog Gaarden i Efteraaret 1896, er født paa Ejendommen 31. Oktbr. 1853 og gift med *Ane Kirstine Jensen*, født i Havnlev 27. Jan. 1854.

Matr.-Nr. 5 m. fl. af Skjørpinge. Hartkorn 6 Tdr. 6 Skpr. 1¼ Alb. Ejendomsskyld 35,000 Kr. Brandassurance for Bygningerne c. 17,500 Kr. Areal 51 Tdr. Ld., deraf Ager 50, Have og Gaardsplads 1. Agermarken drives i en 7 Marksdrift: Helbrak, Hvede, Byg, Roer, Havre og 2aars Græs. Jordens Bonitet er hovedsagelig Lermuld paa Lerunderlag. Der holdes 17 Køer, 13 Stkr. Ungkvæg og Kalve og 1 Tyr af rød dansk Race, 5 Heste og 1 Plag. Sidste Aar solgtes c. 60 Fedesvin.

Torbjerg er siden 1872 Arvefæste under Vemmetofte Jomfrukloster. Den ligger paa sin gamle Plads inde i Skjørpinge (gl. Form »Scyrrpinge«, »Skærpinghæ« og »Skorping«). Den gamle Hovedb. er af Bindingsværk, medens Avlsb. er opført 1906—07 af Grundmur. Gaarden har eget Vandværk, og elektrisk Lys og Kraft er indlagt. Markerne ligger samlede mod N.

Thorsgaard, Havnlev Sogn. Postforb. og St.: Rødvig, hvortil c. 1 Km. Gaarden ligger c. 6½ Km. fra Storehedinge. Ejer: *J. P. Sørensen*, som overtog Gaarden i Efteraaret 1899, er født paa Ejendommen 6. Decbr. 1863 og gift med *Florentine Christensen*, født i Lille Taarøje ved Fakse 31. Aug. 1871.

Matr.-Nr. 9a m. fl. af Skjørpinge. Hartkorn 6 Tdr. 4 Skpr. 1 Fdkr. ½ Alb. Ejendomsskyld 38,000 Kr. Brandassurance for Bygningerne c. 21,000 Kr. Areal 52 Tdr. Ld., deraf Ager 51, Have og Gaardsplads 1. Agermarken drives i en 7 Marksdrift: Helbrak, Hvede, Havre, Roer, Byg og 2aars Græs. Jordens Bonitet er Lermuld paa Lerunderlag. Der holdes 15 Køer, 12 Stkr. Ungkvæg og Kalve og 2 Tyre af rød dansk Race, 5 Heste og 1 Plag. Sidste Aar solgtes c. 90 Fedesvin.

Thorsgaard købtes 1860 til Arvefæste under Vemmetofte Jomfrukloster, antagelig af den nuværende Ejers Fader, Thor Sørensen. Gaarden ligger højt og frit c. 1 Km. SØ. for Skjørpinge og er væsentligst af Grundmur. Elektrisk Lys og Kraft er indlagt, ligesom Gaarden har sit eget Vandværk.

Stigaard, Havnlev Sogn. Postforb. og St.: Rødvig, hvortil c. ½ Km. Gaarden ligger c. 6½ Km. fra Storehedinge. Ejer: *Lars Olsen*, som overtog Gaarden i Sommeren 1875, er født paa Ejendommen 17. Juni 1850 og gift med *Johanne Larsen*, født i Sierslev 26. Decbr. 1850.

Matr.-Nr. 10a m. fl. af Skjørpinge. Hartkorn 6 Tdr. 1 Skp. 2 Fdkr. 2¼ Alb. Ejendomsskyld 42,000 Kr. Brandassurance for Bygningerne c. 23,000 Kr. Areal 56 Tdr. Ld., deraf Ager 55, Have og Gaardsplads 1. Agermarken drives i en 10 Marksdrift: Havre, Helbrak, Hvede, Roer, Byg, 1aars Græs, Vinterbyg, Byg og 2aars Græs. Jordens Bonitet er let Muld paa lerblandet Underlag. Der holdes 17 Køer, 13 Stkr. Ungkvæg og Kalve og 2 Tyre af rød dansk Race, 4 Heste, 2 Plage og 2 Faar. Sidste Aar solgtes c. 90 Fedesvin.

Stigaard er Arvefæste under Vemmetofte Jomfrukloster. Den ligger kønt c. 1 Km. S. for Skjørpinge og er opført efter Brand 1897 af Grundmur med ildfaste Tage. Gaarden har sit eget Vandværk.

L. Petersens Gaard i Havnlev, Havnlev Sogn. Postforb. og St.: Rødvig, hvortil c. 3 Km. Gaarden ligger c. 7 Km. fra Storehedinge. Ejer: *Lars Petersen*, som overtog Gaarden i Jan. 1884, er født i Skjørpinge 20. Maj 1859 og gift med *Johanne Nielsen*, født paa Ejendommen 25. Maj 1854.

Matr.-Nr. 3 m. fl. af Havnlev. Hartkorn 7 Tdr. 1 Skp. 2¼ Alb. Ejendoms-skyld 35,000 Kr. Brandassurance for Bygningerne c. 20,000 Kr. Areal 52 Tdr. Ld., deraf Ager 51, Have og Gaardsplads 1. Agermarken drives i en 7 Marksdrift: Helbrak, Hvede, Vinterbyg, ½ Byg ½ Roer, Havre og 2aars Græs. Jordens Bonitet er Lermuld paa Lerunderlag. Der holdes 16 Køer, 6 Stkr. Ungkvæg og Kalve og 1 Tyr af rød dansk Race, 4 Heste samt 3 Faar. Sidste Aar solgtes c. 80 Fedesvin.

Gaarden har i sin Tid været Fæste under Vemmetofte Jomfrukloster, men købtes 1868 til Arvefæste af Niels Hansen († 1869), hvis Søn, Hans Nielsen, 8. Febr. 1878 solgte til sin Søster, den nuværende Ejers Hustru.

Gaarden ligger paa sin gamle Plads inde i Havnlev og er dels af Bindingsværk, dels af Grundmur med Straatage. Elektrisk Lys er indlagt.

I Havnlev har ligget en fri Sædegaard, der ifølge Traps »Danmark« 1327 tilhørte Aage Nielsen (Rani) og 1337 hans Søster, Fru Elena Nielsdatter. Aar 1378 nævnes en Væbner Anders Jensen af Havnlev, der muligvis kun har været Bruger af Gaarden, thi Dronning Margrethe tilkøbte sig Ejendomsretten til den af Niels Sivertsen (Grubendal) og Las Jensen (Blaa) og indløste Gaarden fra Folmer Jepsen Lunge, der havde den i Pant. Aar 1404—15 nævnes Anders Svendsen i Havnlev, der vel ogsaa kun har været Kronens Lensmand her. Aar 1496 afstod Poul Laxmand Havnlevgaard til Antvorskov Kloster. Omtrent samtidig skal dog Steen Pedersen af Slægten Steensen have ejet Havnlev, som 1502—29 tilhørte hans Svigersøn, Hans Nielsen, der førte en halv Lillie i sit Vaaben. Hans Søn, velbyrdig Svend Hans Lauridsen til »Hagenløffue« († 1558) var 1545 Ridefoged paa Københavns Slot. Endnu 1574 skal Havnlevgaards Bygning have staaet. NØ. for Kirken paavises en Plads, der synes at have Spor af Volde og Grave.

Kirkebjerg, Havnlev Sogn. Postforb. og St.: Rødvig, hvortil c. 3 Km. Gaarden ligger c. 7 Km. fra Storehedinge. Ejer: *N. Fr. Nielsen*, som overtog Gaarden i Jan. 1913, er født i Havnlev 4. Maj 1877.

Matr.-Nr. 10a m. fl. af Havnlev. Hartkorn 6 Tdr. 3 Skpr. ½ Alb. Ejendoms-skyld 38,000 Kr. Brandassurance for Bygningerne c. 27,000 Kr. Areal 40 Tdr. Ld., deraf Ager 39, Have og Gaardsplads 1. Agermarken drives i en 10 Marksdrift: Hvede efter Halvbrak, Havre, Roer, Byg, 1aars Græs, Blandsæd, Vinterbyg, Byg og 1½aars Græs. Jordens Bonitet er god, frugtbar Lermuld. Der holdes 14 Køer, 12 Stkr. Ungkvæg og Kalve og 1 Tyr af rød dansk Race, 4 Heste, 2 Plage og 1 Faar. Sidste Aar solgtes c. 50 Fedesvin.

Kirkebjerg var tidligere Fæste under Vemmetofte Jomfrukloster, men købtes til Arvefæste, antagelig af Hendrik Thomsen, hvis Enke c. 1905 solgte til Nicolaj Hansen, af hvem den nuværende Ejer har købt.

Gaarden ligger i Vestsiden af Havnlev (gl. Form »Hagnælef«, »Hafnælewæ« og »Hawenlef«). Dens Bygninger er opført efter Brand 1905 af Grundmur, hovedsagelig med ildfaste Tage. Elektrisk Lys og Kraft er indlagt, og Bygningerne forsynes med Vand fra eget Vandværk.

J. P. Jensens Gaard i Havnlev, Havnlev Sogn. Postforb. og St.: Rødvig, hvortil c. 3 Km. Gaarden ligger c. 7 Km. fra Storehedinge. Ejer: *Jens Peter Jensen*, som overtog Gaarden i Maj 1913, er født paa Ejendommen 3. Novbr. 1871 og gift med *Kirstine Larsen*, født i Skjørpinge 7. Decbr. 1870.

Matr.-Nr. 6d m. fl. af Havnlev. Hartkorn 7 Tdr. 2 Skpr. 1¼ Alb. Ejendoms-skyld 40,000 Kr. Brandassurance for Bygningerne c. 20,000 Kr. Areal 62 Tdr. Ld., deraf Ager 61, Have og Gaardsplads 1. Agermarken drives i en 7 Marksdrift: Brak, Vintersæd, Byg, Roer, Havre og 2aars Græs. Jordens Bonitet er god Muld paa et noget uensartet Underlag. Der holdes 16 Køer, 10 Stkr. Ungkvæg og Kalve og 2 Tyre af rød dansk Race, 4 Heste og 2 Plage. Sidste Aar solgtes c. 100 Fedesvin.

Gaarden er Arvefæste under Vemmetofte Jomfrukloster. Den ligger lidt SØ. for Havnlev og er opført af Grundmur og Bindingsværk. Elektrisk Lys og Kraft er indlagt. Gaarden har sit eget Vandværk.

Enkefru Nielsens Gaard i Gjevnø, Lyderslev Sogn. Postforb. og St.: Rødvig, hvortil c. 5 Km. Tlf. 75 over Lyderslev Central. Gaarden ligger c. 8 Km. fra Storehedinge. Ejer: *Lars Nielsens Enke*, som overtog Gaarden i Oktbr. 1902 ved sin Mands Død, er født i Taarøje.

Matr.-Nr. 12a m. fl. af Gjevnø. Hartkorn 6 Tdr. 3 Skpr. 3 Fdkr. $\frac{3}{4}$ Alb. Ejendomsskyld 35,000 Kr. Brandassurance for Bygningerne c. 25,000 Kr. Areal 50 Tdr. Ld., deraf Ager 49, Have og Gaardsplads 1. Agermarken drives i en 7 Marksdrift: Helbrak, Hvede, Byg, $\frac{1}{2}$ Vikker $\frac{1}{2}$ Rug, Havre og 2aars Græs. Jordens Bonitet er dels Ler-, dels Sandmuld. Der holdes 14 Køer, 10 Stkr. Ungkvæg og Kalve og 2 Tyre af rød dansk Race, 4 Heste samt 4 Faar. Sidste Aar solgtes c. 50 Fedesvin.

Gaarden købtes c. 1865 til Arvefæste under Vemmetofte Jomfrukloster af Niels Larsens Enke, Karen Christoffersdatter, som 1870 efterfulgtes af sin Søn, den nuværende Ejerindes afdøde Mand. Gaarden ligger c. $1\frac{1}{2}$ Km. S. for Gjevnø, omtrent midt paa sine gode Jorder. Bygningerne er væsentligst opført af Bindingsværk med Straatage. Elektrisk Lys og Kraft er indlagt.

Karlshøj, Lyderslev Sogn. Postforb. og St.: Rødvig, hvortil c. 5 Km. Tlf. 8 over Lyderslev Central. Gaarden ligger c. 8 Km. fra Storehedinge. Ejer: *Poul Nielsen*, som overtog Gaarden i Foraaret 1887, er født paa Ejendommen 3. Decbr. 1853 og gift med *Ane Jensen*, født i Barup 23. Jan. 1861.

Matr.-Nr. 13a m. fl. af Gjevnø. Hartkorn 6 Tdr. 4 Skpr. $1\frac{1}{2}$ Alb. Ejendomsskyld 36,000 Kr. Brandassurance for Bygningerne c. 17,000 Kr. Areal 55 Tdr. Ld., deraf Ager $51\frac{1}{2}$, Eng 2, Have og Gaardsplads $1\frac{1}{2}$. Agermarken drives uden fast Sædiskifte. Jordens Bonitet er Lermuld paa Lerunderlag. Der holdes 27 Køer, 12 Stkr. Ungkvæg og Kalve og 1 Tyr af rød dansk Race, 5 Heste og 2 Plage. Sidste Aar solgtes c. 100 Fedesvin.

Karlshøj har i sin Tid været Fæste under Vemmetofte Jomfrukloster, men købtes til Arvefæste sidst i 1860'erne af Rasmus Nielsen, den nuværende Ejers Fader. Gaarden ligger c. 2 Km. S. for Gjevnø og er helt af Bindingsværk med Straatage. V. for den egentlige Gaardplan er senere bygget en stor Bræddelade. Elektrisk Lys og Kraft er indlagt.

L. Jensen Rasmussens Gaard i Gjevnø, Lyderslev Sogn. Postforb. og St.: Rødvig, hvortil c. 5 Km. Gaarden ligger c. 8 Km. fra Storehedinge. Ejer: *Lars Jensen Rasmussen*, som overtog Gaarden i Sommeren 1908, er født i Gjevnø 5. Febr. 1860 og gift med *Ane Kathrine Jensen*, født paa Ejendommen 7. Decbr. 1859.

Matr.-Nr. 14a m. fl. af Gjevnø. Hartkorn 6 Tdr. 1 Fdkr. $1\frac{1}{2}$ Alb. Ejendomsskyld 35,000 Kr. Brandassurance for Bygningerne 29,998 Kr. Areal 56 Tdr. Ld., deraf Ager 55, Have og Gaardsplads 1. Agermarken drives i en 8 Marksdrift: benyttet Brak, Hvede, Byg, 1aars Græs, Havre, $\frac{1}{2}$ Roer $\frac{1}{2}$ Staldfoder, Byg og 1aars Græs. Jordens Bonitet er dels Sand-, dels Lermuld. Der holdes 16 Køer, 8 Stkr. Ungkvæg og Kalve og 1 Tyr af rød dansk Race samt 4 Heste. Sidste Aar solgtes c. 50 Fedesvin.

Gaarden var fordm Livsfæste under Vemmetofte Jomfrukloster, men købtes til Arvefæste af Jens Rasmussen, den nuværende Ejers Svigerfader. Den flyttedes under Udskiftningen ud fra Gjevnø og ligger nu c. 2 Km. SØ. for Byen. Bygningerne er væsentlig grundmurede, Hovedb. med Skifertag, Avlsb. med Cementstenstage. Gaarden har sit eget Vandværk og er forsynet med elektrisk Lys.

Orehøj, Lyderslev Sogn. Postforb. og St.: Rødvig, hvortil c. 4 Km. Tlf. 85 over Lyderslev Central. Gaarden ligger c. 8 Km. fra Storehedinge. Ejer: *Hans Rasmussen*, som overtog Gaarden 1. Febr. 1913, er født i Frøslev 4. April 1880 og gift med *Olga Andreassen*, født i København 22. Febr. 1879.

Matr.-Nr. 15a m. fl. af Gjevnø. Hartkorn 5 Tdr. 7 Skpr. $2\frac{3}{4}$ Alb. Ejendomsskyld 36,000 Kr. Brandassurance for Bygningerne c. 24,000 Kr. Areal 56 Tdr. Ld., deraf Ager 53, Eng 2, Have og Gaardsplads 1. Agermarken drives i en 9 Marksdrift: benyttet Brak, Hvede, Byg, 1aars Græs til Frøavl, Havre, Roer,

Byg og 2aars Græs. Jordens Bonitet er Lermuld paa Lerunderlag. Der holdes 15 Køer, 15 Stkr. Ungkvæg og Kalve og 2 Tyre af rød dansk Race, 5 Heste og 1 Plag. Sidste Aar solgtes c. 80 Fedesvin.

Orehøj har i sin Tid været Livsfæste under Vemmetofte Jomfrukloster, men købtes til Arvefæste af Rasmus Pedersen, som efterfulgtes af sin Svigerson, Anders Frederiksen, der 1908 solgte til sin Søstersøn, Lars Fr. Jensen, af hvem den nuværende Ejer har købt. Gaarden ligger c. 3 Km. SØ. for Gjevnø og er dels af Bindingsværk, dels af Grundmur, væsentligst med Straatage. Elektrisk Lys og Kraft er indlagt.

A. Hansens Gaard i Lyderslev, Lyderslev Sogn. Postforb. og St.: Storehedinge, hvortil c. 7 Km. Tlf. 11 over Lyderslev Central. Ejer: *Anders Hansen*, som overtog Gaarden i Juni 1875, er født paa Ejendommen 16. Juli 1850 og gift med *Ane Marie Nielsen*, født i Frøslev 22. Maj 1849.

Matr.-Nr. 7a m. fl. af Lyderslev. Hartkorn 8 Tdr. 5 Skpr. 1 Fdkr. 1½ Alb. Ejendomsskyld 38,000 Kr. Brandassurance for Bygningerne c. 24,000 Kr. Areal 59½ Td. Ld., deraf Ager 58½, Have og Gaardsplads 1. Agermarken drives i en 8 Marksdrift: benyttet Brak, Hvede, Havre, ½ Blandsæd ½ Roer, Byg, Blandsæd og 2aars Græs. Jordens Bonitet er udmærket god Lermuld. Der holdes 20 Køer, 10 Stkr. Ungkvæg og Kalve og 2 Tyre af rød dansk Race, 5 Heste, 4 Plage og Føl samt 2 Faar. Sidste Aar solgtes c. 100 Fedesvin.

Gaarden er 1875 købt til Arvefæste under Vemmetofte Jomfrukloster af den nuværende Ejer, da han overtog den efter sin Fader, Hans Jensen. Den ligger paa sin oprindelige Plads inde i Lyderslev. Hovedb. er opført 1879 af Grundmur med Skifer-tag, Avlsb. af Bindingsværk med Straatage. Vand er indlagt. Gaardens Jorder strækker sig navnlig mod V.

Stenager, Lyderslev Sogn. Postforb. og St.: Storehedinge, hvortil c. 7 Km. Tlf. 21 over Lyderslev Central. Ejer: *R. N. Karlshøj*, som overtog Gaarden 6. Aug. 1910, er født i Gjevnø 19. Juni 1888 og gift med *Johanne Nielsen*, født i Lund 1. Juni 1888.

Matr.-Nr. 8 m. fl. af Lyderslev. Hartkorn 8 Tdr. 1 Skp. 2 Fdkr. 1½ Alb. Ejendomsskyld 36,000 Kr. Brandassurance for Bygningerne c. 24,000 Kr. Areal 58 Tdr. Ld., deraf Ager 57, Have og Gaardsplads 1. Agermarken drives i Vekseldrift med meget betydelig Frøavl. Jordens Bonitet er Lermuld paa Lerunderlag. Der holdes 14 Køer, 26 Stkr. Ungkvæg og Kalve og 2 Tyre af rød dansk Race, 5 Heste samt 3 Plage og Føl. Sidste Aar solgtes c. 100 Fedesvin.

Stenager, der siden 1865 er Arvefæste under Vemmetofte Jomfrukloster, ligger i Lyderslev og er opført dels af Bindingsværk, dels af Grundmur, væsentligst tækket med Straa. Elektrisk Lys og Kraft er indlagt. — Markerne ligger S. for Gaarden.

Enkefru K. Rasmussens Gaard i Lyderslev, Lyderslev Sogn. Postforb. og St.: Storehedinge, hvortil c. 9 Km. Tlf. 56 over Lyderslev Central. Ejerinde: Enkefru *Kirstine Rasmussen*, som overtog Gaarden i Septbr. 1898 ved sin Mands, *Hans Rasmussens* Død, er født 8. April 1852.

Matr.-Nr. 11a af Lyderslev. Hartkorn 6 Tdr. 7 Skpr. 2¼ Alb. Ejendomsskyld 36,000 Kr. Brandassurance for Bygningerne 20,650 Kr. Areal 58 Tdr. Ld., deraf Ager 57, Have og Gaardsplads 1. Agermarken drives i en 9 Marksdrift: benyttet Brak, Hvede, Roer, Byg, 1aars Græs, Havre, Roer, Byg og 1aars Græs. Jordens Bonitet er Lermuld paa Lerunderlag. Der holdes 12 Køer, 12 Stkr. Ungkvæg og Kalve og 1 Tyr af rød dansk Race, 3 Heste og 1 Plag. Sidste Aar solgtes c. 50 Fedesvin.

Gaarden er 1864 købt til Arvefæste under Vemmetofte Jomfrukloster. Den ligger c. 1½ Km. S. for Lyderslev og er opført efter Brand 1905 af Grundmur med Stentage.

Sølvkjær, Lyderslev Sogn. Postforb. og St.: Rødvig, hvortil c. 6 Km. Tlf. 35 over Lyderslev Central. Gaarden ligger c. 10 Km. fra Storehedinge. Ejer: *Jens Rasmussen*, som overtog Gaarden i Foraaret 1880, er født i Mern 14. Oktbr. 1841 og gift med *Kirsten Jensen*, født paa Ejendommen 30. April 1847.

Matr.-Nr. 12a af Lyderslev. Hartkorn 8 Tdr. 1 Fdkr. 2¼ Alb. Ejendoms-

skyld 41,000 Kr. Brandassurance for Bygningerne c. 29,000 Kr. Areal 66 Tdr. Ld., deraf Ager 65, Have og Gaardsplads 1. Agermarken drives i en 8 Marksdrift: benyttet Brak, Hvede, Byg, $\frac{1}{2}$ Blandsæd $\frac{1}{2}$ Roer, Havre, Byg og 2aars Græs. Jordens Bonitet er Lermuld paa Lerunderlag. Der holdes 22 Køer, 16 Stkr. Ungkvæg og Kalve og 2 Tyre af rød dansk Race, 5 Heste, 3 Plage og Føl samt 5 Faar. Sidste Aar solgtes c. 150 Fedesvin.

Sølvkjær var i sin Tid Livsfæste under Vemmetofte Jomfrukloster, men købtes 1862 til Arvefæste af den nuværende Ejers Svigerfader, Peter Jensen. Gaarden ligger c. $1\frac{1}{2}$ Km. S. for Lyderslev og er opført efter 1888 af Grundmur; Hovedb. har Skifer-tag, Avlsb. Straatage.

Brønsager, Lyderslev Sogn. Postforb. og St.: Storehedinge, hvortil c. 7 Km. Tlf. 30 over Lyderslev Central. Ejer: *Jens Pedersen*, som overtog Gaarden i Sommeren 1893, er født paa Ejendommen 7. Jan. 1858 og gift med *Karen Olsen*, født i Frøslev 6. Juni 1856.

Matr.-Nr. 13 m. fl. af Lyderslev. Hartkorn 8 Tdr. 5 Skpr. 2 Fdkr. $\frac{3}{4}$ Alb. Ejendomsskyld 37,000 Kr. Brandassurance for Bygningerne 29,979 Kr. Areal 55 $\frac{3}{4}$ Td. Ld., deraf Ager 55, Have og Gaardsplads $\frac{3}{4}$. Agermarken drives i en 8 Marksdrift: Helbrak, Hvede, Byg, 1aars Græs, Havre, $\frac{1}{2}$ Roer $\frac{1}{2}$ Vikkerhavre, Byg og 1aars Græs. Jordens Bonitet er Lermuld paa Lerunderlag. Der holdes 15 Køer, 7 Stkr. Ungkvæg og Kalve og 1 Tyr af rød dansk Race, 4 Heste samt 4 Plage og Føl. Sidste Aar solgtes c. 80 Fedesvin.

Brønsager købtes 16. Febr. 1869 til Arvefæste under Vemmetofte Jomfrukloster af den nuværende Ejers Fader, Peder Jensen. Gaarden ligger i Lyderslev og er helt af Grundmur, Hovedb. og Svinestalden tækket med Cementsten, de øvrige Avlsb. med Straa. Jorderne ligger S. for Gaarden.

Bækketofte, Lyderslev Sogn. Postforb. og St.: Storehedinge, hvortil c. 8 $\frac{1}{2}$ Km. Tlf. 46 over Lyderslev Central. Ejer: *Frederik Hansen*, som overtog Gaarden i Efteraaret 1902, er født i Gjevnø 3. Marts 1841 og gift med *Ane Olsen*, født paa Ejendommen 22. Marts 1840.

Matr.-Nr. 14a af Lyderslev. Hartkorn 9 Tdr. 3 Skpr. 2 $\frac{1}{4}$ Alb. Ejendomsskyld 35,000 Kr. Brandassurance for Bygningerne 15,374 Kr. Areal 56 $\frac{1}{2}$ Td. Ld., deraf Ager 56, Have og Gaardsplads $\frac{1}{2}$. Agermarken drives i en 8 Marksdrift: Helbrak, Hvede, Byg, 1aars Græs, Havre, Roer, Byg og 1aars Græs. Jordens Bonitet er Lermuld paa Lerunderlag. Der holdes 16 Køer, 8 Stkr. Ungkvæg og Kalve og 2 Tyre af rød dansk Race, 4 Heste, 3 Plage og Føl samt 3 Faar.

Bækketofte, der er Arvefæste under Vemmetofte Jomfrukloster, ligger endnu paa sin oprindelige Plads i Lyderslev. Bygningerne er opførte dels af Bindingsværk, dels af Grundmur med Straatage. Jorderne ligger samlede Ø. for Gaarden.

Søgaard, Lyderslev Sogn. Postforb. og St.: Rødvig, hvortil c. 6 Km. Tlf. 72³ over Lyderslev Central. Gaarden ligger c. 13 Km. fra Storehedinge. Ejer: *Jens Nielsen*, som overtog Gaarden 10. Decbr. 1885, er født paa Ejendommen 22. Juli 1849 og gift med *Marie Nielsen*, født i Havnlev 16. Juni 1860.

Matr.-Nr. 2a m. fl. af Lund. Hartkorn 6 Tdr. 1 Fdkr. 2 $\frac{1}{2}$ Alb. Ejendomsskyld 38,000 Kr. Brandassurance for Bygningerne 16,150 Kr. Areal 52 Tdr. Ld., deraf Ager 49, Eng 2, Have og Gaardsplads 1. Agermarken drives i en 11 Marksdrift: Brak, Hvede, Roer, Byg, 1aars Græs, Hvidkaalsfrø, Havre, Roer, Byg og 2aars Græs, delvis til Frøavl. Jordens Bonitet er god Lermuld paa Lerunderlag. Der holdes 20 Køer, 12 Stkr. Ungkvæg og Kalve og 1 Tyr af rød dansk Race, 6 Heste og 1 Plag. Sidste Aar solgtes c. 130 Fedesvin.

Søgaard købtes 1874 til Arvefæste under Vemmetofte Jomfrukloster af Niels Jensen, den nuværende Ejers Fader. Den ligger paa sin gamle Plads i Sydsiden af Lund og er helt af Bindingsværk med Straatage. Vand er indlagt fra Fællesvandværk. Jorderne strækker sig Ø. for Gaarden ned mod Præstø Bugt.

Havgaard, Lyderslev Sogn. Postforb. og St.: Rødvig, hvortil c. 7 Km. Tlf. 72⁸ over Lyderslev Central. Gaarden ligger c. 13 Km. fra Storehedinge.

Ejer: *Christen Nielsen*, som overtog Gaarden i Foraaret 1904, er født paa Ejenommen 2. Febr. 1871 og gift med *Maren Olsen*, født i Kaastrup 8. April 1870.

Matr.-Nr. 7a m. fl. af Lund. Hartkorn 6 Tdr. 1 Fdkr. 2 Alb. Ejendomsskyld c. 50,000 Kr. Brandassurance for Bygningerne c. 24,000 Kr. Areal 47 Tdr. Ld., deraf Ager 46, Have og Gaardsplads 1. Agermarken drives i en 10 Marksdrift med meget betydelig Frøavl. Jordens Bonitet er god, frugtbar Lermuld. Der holdes 28 Køer, 24 Stkr. Ungkvæg og Kalve og 6 Tyre af rød dansk Race, 7 Heste, 3 Plage og Føl samt 3 Faar. Sidste Aar solgtes c. 100 Fedesvin.

Havgaard købtes 1862 til Arvefæste under Vemmetofte Jomfrukloster af Niels Christensen, den nuværende Ejers Fader. Den ligger c. 1 Km. V. for Lund og er dels af Bindingsværk, dels af Grundmur med Straatage. Gaarden har sit eget Vandværk.

Elmosegaard, Lyderslev Sogn. Postforb. og St.: Rødvig, hvortil c. 6½ Km. Tlf. 72⁵ over Lyderslev Central. Gaarden ligger c. 13 Km. fra Storehedinge. Ejer: *Niels Juel Nielsen*, som overtog Gaarden i Septbr. 1911, er født paa Søgaard 24. Decbr. 1886 og gift med *Sofie Pedersen*, født i Lund 17. Marts 1886.

Matr.-Nr. 9a m. fl. af Lund. Hartkorn 6 Tdr. 2 Fdkr. ½ Alb. Ejendoms-skyld 36,000 Kr. Brandassurance for Bygningerne 23,633 Kr. Areal 59 Tdr. Ld., deraf Ager 58, Have og Gaardsplads 1. Af Agermarken drives 56 Tdr. Ld. i en 7 Marksdrift: Brak, Hvede, Roer, Havre, Byg og 2aars Græs; 2 Tdr. Ld. dyrkes med Lucerne. Jordens Bonitet er Lermuld paa Lerunderlag. Der holdes 20 Køer, 14 Stkr. Ungkvæg og Kalve og 1 Tyr af rød dansk Race, 5 Heste og 1 Plag. Sidste Aar solgtes c. 100 Fedesvin.

Elmosegaard er Arvefæste under Vemmetofte Jomfrukloster. Den ligger VNV. for Lund og er helt af Grundmur med Straatage. Jorderne ligger godt samlede omkring Gaarden.

Espemosegaard, Lyderslev Sogn. Postforb. og St.: Rødvig, hvortil c. 7 Km. Gaarden ligger c. 12 Km. fra Storehedinge. Ejer: *Niels Nielsen*, som overtog Gaarden i Oktbr. 1910.

Matr.-Nr. 10 m. fl. af Lund. Hartkorn 6 Tdr. 2 Fdkr. 1¼ Alb. Ejendoms-skyld 37,000 Kr. Brandassurance for Bygningerne c. 17,000 Kr. Areal 63½ Td. Ld., deraf Ager 62, Have og Gaardsplads 1½. Agermarken drives i en 7 Marksdrift: Helbrak, Hvede, Havre, ½ Roer ½ Blandsæd, Byg og 2aars Græs. Jordens Bonitet er Lermuld paa Lerunderlag. Der holdes 18 Køer, 10 Stkr. Ungkvæg og Kalve og 2 Tyre af rød dansk Race, 5 Heste, 2 Plage og 5 Faar. Sidste Aar solgtes c. 70 Fedesvin.

Espemosegaard var forud Fæste under Vemmetofte Jomfrukloster, men købtes til Arvefæste 1862 af Niels Poulsen. Den ligger c. 1½ Km. NV. for Lund og er dels af Bindingsværk, dels af Grundmur med Straatage.

Pilebæk, Lyderslev Sogn. Postforb. og St.: Rødvig, hvortil c. 6 Km. Tlf. 77 over Lyderslev Central. Gaarden ligger c. 12 Km. fra Storehedinge. Ejer: *Niels Andersen*, som overtog Gaarden 26. Febr. 1904, er født i Frøslev 1. April 1868 og gift med *Karen Kirstine Nielsen*, født paa Ejenommen 11. Juni 1868.

Matr.-Nr. 12a af Lund. Hartkorn 5 Tdr. 7 Skpr. 2 Fdkr. ¼ Alb. Ejendoms-skyld 36,000 Kr. Brandassurance for Bygningerne c. 21,000 Kr. Areal 65 Tdr. Ld., deraf Ager 64, Have og Gaardsplads 1. Agermarken drives i en 7 Marksdrift: Brak, Hvede, Byg, Roer, Havre og 2aars Græs. Jordens Bonitet er ret let Muld paa Lerunderlag. Der holdes 18 Køer, 12 Stkr. Ungkvæg og Kalve og 1 Tyr af rød dansk Race, 4 Heste, 2 Plage og 2 Faar. Sidste Aar solgtes c. 60 Fedesvin.

Pilebæk, der tidligere var Fæste under Vemmetofte Jomfrukloster, købtes til Arvefæste 1862 af Jens Nielsen, som efterfulgtes af sin Søn, Christoffer Nielsen, den nuværende Ejers Svigerfader. Gaarden, som indtil 1862 laa inde i Lund, ligger nu lidt N. for Byen og er helt af Bindingsværk med Straatage. Vand er indlagt i alle Bygningerne.

Hulkegaard, Lyderslev Sogn. Postforb. og St.: Rødvig, hvortil c. 6 Km. Tlf. 34 over Lyderslev Central. Gaarden ligger c. 11 Km. fra Storehedinge.

Ejer: *Niels Nielsen*, som overtog Gaarden 1. Oktbr. 1902, er født paa Ejen-
dommen 6. Oktbr. 1867 og gift med *Ida Petersen*, født i Skovhuse 16. April 1879.

Matr.-Nr. 13a af Lund. Hartkorn 5 Tdr. 6 Skpr. 1 Fdkr. 1½ Alb. Ejendoms-
skyld 35,000 Kr. Brandassurance for Bygningerne c. 24,000 Kr. Areal 53 Tdr.
Ld., deraf Ager 52, Have og Gaardsplads 1. Agermarken drives i en 7 Marks-
drift: Helbrak, Hvede, Byg, Roer, Havre og 2aars Græs. Jordens Bonitet er
Lermuld paa Lerunderlag. Der holdes 20 Køer, 12 Stkr. Ungkvæg og Kalve og
2 Tyre af rød dansk Race, 5 Heste, 5 Plage og Føl samt 8 Faar. Sidste Aar
solgtes c. 90 Fedesvin.

Hulkegaard var i sin Tid Fæste under Vemmetofte Jomfrukloster, men købtes
1862 til Arvefæste af Niels Pedersen († 1880), som efterfulgtes af sin Svigersøn, Niels
Nielsen, den nuværende Ejers Fader. Gaarden ligger tæt NØ. for Lund og er dels af
Grundmur, dels af Bindingsværk væsentligst med Straatage.

Engholm, Frøslev Sogn. Postforb. og St.: Storehedinge, hvortil c. 5 Km.
Tlf. 43 over Lyderslev Central. Ejer: *Hans Hansen*, som overtog Gaarden i For-
aaret 1906, er født i Maareskov 22. Novbr. 1877 og gift med *Karen Kirstine
Nielsen*, født i Frøslev 7. Septbr. 1879.

Matr.-Nr. 4 af Frøslev. Hartkorn 9 Tdr. 2 Skpr. 1 Fdkr. 2¼ Alb. Ejendoms-
skyld 40,000 Kr. Brandassurance for Bygningerne 17,295 Kr. Areal 69½ Td.
Ld., deraf Ager 68½, Have og Gaardsplads 1. Agermarken drives i en 9 Marks-
drift: Rug efter Halvbrak, Blandsæd, Byg, 1aars Græs, Havre, Roer, Byg og
1½aars Græs. Jordens Bonitet er god Lermuld. Der holdes 20 Køer, 16 Stkr.
Ungkvæg og Kalve og 2 Tyre af rød dansk Race, 6 Heste, 4 Plage og Føl samt
4 Faar. Sidste Aar solgtes c. 75 Fedesvin.

Engholm var tidligere Fæste under Grevskabet Bregentved, men frikøbtes 1872,
antagelig af Jens Nielsen, af hvis Enke, Ane Marie Andersdatter, den nuværende Ejer
har købt.

Gaarden ligger tæt N. for Kirken. Hovedb. er opført 1894 af Grundmur med Sten-
tage, Avlsb. dels af Grundmur, dels af Bindingsværk med Straatage. Vand er indlagt.
Jorderne ligger samlede NV. for Gaarden.

R. Petersens Gaard i Frøslev, Frøslev Sogn. Postforb. og St.: Store-
hedinge, hvortil c. 5 Km. Ejer: *Rasmus Petersen*, som overtog Gaarden i Juli
1913, er født i Strøby 21. Juni 1871 og gift med *Karen Kirstine Nielsen*, født i
Frøslev 18. Juni 1870.

Matr.-Nr. 5a af Frøslev. Hartkorn 9 Tdr. 2 Skpr. ½ Alb. Ejendomsskyld
40,000 Kr. Brandassurance for Bygningerne c. 14,000 Kr. Areal 52 Tdr. Ld.,
deraf Ager 51, Have og Gaardsplads 1. Agermarken drives i en 8 Marksdrift:
Havre, Helbrak, Hvede, Byg, Roer, Byg og 2aars Græs. Jordens Bonitet er
Lermuld paa Lerunderlag. Der holdes 15 Køer, 13 Stkr. Ungkvæg og Kalve
og 2 Tyre af rød dansk Race, 5 Heste, 3 Plage og Føl samt 1 Faar. Sidste
Aar solgtes c. 75 Fedesvin.

Gaarden har i sin Tid været Fæste under Grevskabet Bregentved, men købtes 1872
til Selveje af Rasmus Jørgensen, som efterfulgtes af sin Søn, Jørgen Rasmussen; der-
efter var Gaarden paa flere Hænder, indtil den nuværende Ejer købte den. Den ligger
umiddelbart N. for Kirken og er helt af Bindingsværk med Straatage. Vand er indlagt.
Jorderne strækker sig navnlig mod N.

C. J. G. Bentzens Gaard i Frøslev, Frøslev Sogn. Postforb. og St.: Store-
hedinge, hvortil c. 5 Km. Tlf. 45 over Lyderslev Central. Ejer: *Carl J. G. Bentzen*,
som overtog Gaarden i April 1906, er født i Strøby 6. Marts 1870 og gift med
Karen Marie Sørensen, født i Storklinte 8. Febr. 1883.

Matr.-Nr. 6a af Frøslev. Hartkorn 8 Tdr. 6 Skpr. 2 Fdkr. 1¼ Alb. Ejen-
domsskyld 38,000 Kr. Brandassurance for Bygningerne 16,065 Kr. Areal 72 Tdr.
Ld., deraf Ager 71, Have og Gaardsplads 1. Agermarken drives i en 8 Marks-
drift: Hvede efter Halvbrak, Byg, 1aars Græs, Havre, Roer, Byg og 1½aars Græs.
Jordens Bonitet er Lermuld paa Lerunderlag. Der holdes 25 Køer, 10 Stkr. Ung-
kvæg og Kalve og 3 Tyre af rød dansk Race, 5 Heste samt 5 Plage og Føl. Sidste
Aar solgtes c. 90 Fedesvin.

Gaarden var i sin Tid Fæste under Grevskabet Bregentved, men er antagelig købt til Arvefæste 1872 af Chr. Hansen, som fulgtes af sin Søn, Niels Christensen, hvis Enke ægtede Ole Larsen, af hvem den nuværende Ejer har købt. Gaarden ligger paa sin oprindelige Plads tæt N. for Kirken og er af Bindingsværk med Straatage. Vand er indlagt. Jorderne strækker sig navnlig mod NØ.

Frøslevgaard, Frøslev Sogn. Postforb. og St.: Storehedinge, hvortil c. 5 Km. Tlf. 28 over Lyderslev Central. Ejer: *Peter Reinholt-Larsen*, som overtog Gaarden i Efteraaret 1906, er født i Levetofte 20. April 1871 og gift med *Karen Marie Christiansen*, født paa Ejendommen 4. Juni 1866.

Matr.-Nr. 7a m. fl. af Frøslev. Hartkorn 9 Tdr. 4 Skpr. 3 Fdkr. 2½ Alb. Ejendomsskyld 46,000 Kr. Brandassurance for Bygningerne 27,500 Kr. Areal 72 Tdr. Ld., deraf Ager 70, Have og Gaardsplads 2. Agermarken drives i en 7 Marksdrift: ⅓ Græs ⅔ Havre, Helbrak, Hvede, Havre, Roer, Byg og 1aars Græs. Jordens Bonitet er Lermuld paa Lerunderlag. Der holdes 20 Køer, 15 Stkr. Ungkvæg og Kalve og 2 Tyre af rød dansk Race, 6 Heste og 1 Plag. Sidste Aar solgtes c. 80 Fedesvin.

Frøslevgaard har tidligere været Fæste under Grevskabet Bregentved, men købtes til Arvefæste c. 1872 af Jørgen Christiansen, den nuværende Ejers Svigerfader. Gaarden, der ligger inde i Frøslev, er dels af Grundmur, dels af Bindingsværk. Jorderne strækker sig væsenligst mod Ø.

Frøslevgaard er rimeligvis Resterne af en gammel Hovedgaard af samme Navn, som omtales i Traps »Danmark«. Aar 1354 nævnes Aage Ingvarsen i Frøslev, 1383 Peder Saxesen i Frøslev og 1399 Poul Henriksen i Frøslev. 1402 købte Dronning Margrethe den af Brødrene Gert og Heine Snakenborg; 1403 tilhørte Frøslev Væbneren Jens Poulsen (Jernskieg), derefter 1439—77 Sønnen Poul Jensen, kaldet Grib, hvis Søn, Jens eller Grib Poulsen, sikkert ogsaa har ejet den, thi den næste kendte Ejer var sidstnævntes Svigersøn, Oluf Jørgensen (Oxe), som 1496 skrev sig til Frøslev. Han har vistnok solgt Gaarden til Anders Bille, efter hvem Datteren, Ingeborg Bille († 1608) fik den, hvorefter den ved Arv gik over til hendes Søstersøn, Hans Sparres Datter, Kirsten Sparre, som bragte den til sin Mand, Peder Madsen Laxmand, efter hvem Sønnen, Gabriel Laxmand, fik den. Hans Enke ægtede Knud Ulfeldt til Svenstrup i Skaane og Totterupholm i Fakse Herred, som var Ejer 1657. Derefter tilhørte den 1663 Ph. Joach. Barstorf († 1677), og 1672 solgtes den af Joach. Chrf. Bülow til Rosenlund († 1689) til Universitetsbogtrykker Henr. Clausen Gøde († 1676). 1704 havde den 45⅞ Tdr. Hartk. Hovedgaardstakst og 200 Tdr. Hartk. Bøndergods; den solgtes da for 3,825 Rbdl. til Dronning Charlotte Amalie, der lagde Gaarden ind under Højstrup. Men senere er dens Bygninger bleven revet ned, og dens Jorder udstykkedes. Kun et lille, rundt Voldsted, omgivet af Grave, viser, hvor Hovedgaarden Frøslevgaards Borggaard en Gang knejste.

Th. P. Thomsens Gaard i Frøslev, Frøslev Sogn. Postforb. og St.: Storehedinge, hvortil c. 5 Km. Ejer: *Th. P. Thomsen*, som overtog Gaarden i Sommeren 1904, er født i Havnlev 1. Aug. 1849 og gift med *Ane Kirstine Nielsen*, født paa Ejendommen 15. Maj 1855.

Matr.-Nr. 8a m. fl. af Frøslev. Hartkorn 10 Tdr. 3 Fdkr. 1¼ Alb. Ejendomsskyld 50,000 Kr. Brandassurance for Bygningerne c. 33,000 Kr. Areal 68 Tdr. Ld., deraf Ager 65½, Have og Gaardsplads 2½. Agermarken drives i en 7 Marksdrift: Havre, benyttet Brak, Hvede, Byg, Roer, Blandsæd og 1aars Græs. Jordens Bonitet er Lermuld paa Lerunderlag. Der holdes 23 Køer, 14 Stkr. Ungkvæg og Kalve og 2 Tyre af rød dansk Race, 6 Heste samt 3 Plage og Føl. Sidste Aar solgtes c. 120 Fedesvin.

Gaarden var tidligere Fæste under Grevskabet Bregentved, men købtes til Arvefæste 1872 af Niels Nielsen, den nuværende Ejers Svigerfader. Den ligger paa sin gamle Plads i Frøslev og er væsentlig af Grundmur. Hovedb., som er opført 1898, har Skifer-tag, Avisb. Straatage. Vand er indlagt. Jorderne strækker sig navnlig mod SØ.

Bøgelund, Frøslev Sogn. Postforb. og St.: Storehedinge, hvortil c. 5 Km. Tlf. 41 over Lyderslev Central. Ejer: *Niels Hansen*, som overtog Gaarden i Jan. 1883, er født i Frøslev 26. Maj 1860 og gift med *Maren Petersen*, født paa Ejendommen 6. Maj 1861.

Matr.-Nr. 9a m. fl. af Frøslev. Hartkorn 8 Tdr. 5 Skpr. 2¼ Alb. Ejendoms-

skyld 39,000 Kr. Brandassurance for Bygningerne c. 23,000 Kr. Areal 65 Tdr. Ld., deraf Ager 63½, Have og Gaardsplads 1½. Agermarken drives i en 7 Marksdrift: Helbrak, Hvede, Byg, Roer, Havre og 2aars Græs. Jordens Bonitet er Lermuld paa Lerunderlag. Der holdes 18 Køer, 20 Stkr. Ungkvæg og Kalve og 2 Tyre af rød dansk Race, 5 Heste, 2 Plage og 5 Faar. Sidste Aar solgtes c. 110 Fedesvin.

Bøgelund købtes 1872 til Arvefæste under Grevskabet Bregentved af Peder Nielsen, den nuværende Ejers Svigerfader, som døde 7. Septbr. 1878. Gaarden ligger endnu paa sin gamle Plads inde i Frøslev. Den er opført dels af Bindingsværk, dels af Grundmur. Vand er indlagt. Jorderne strækker sig navnlig mod S.

N. Nielsens Gaard i Frøslev, Frøslev Sogn. Postforb. og St.: Storehedinge, hvortil c. 5 Km. Tlf. 40 over Lyderslev Central. Ejer: *Niels Nielsen*, som overtog Gaarden i Efteraaret 1896, er født paa Ejendommen 11. Aug. 1859 og gift med *Ane Marie Jensen*, født i Store Linde 2. Decbr. 1860.

Matr.-Nr. 10 m. fl. af Frøslev. Hartkorn 9 Tdr. 5 Skpr. 3 Fdkr. Ejendomsskyld 40,000 Kr. Brandassurance for Bygningerne 19,600 Kr. Areal 78 Tdr. Ld., deraf Ager 77, Have og Gaardsplads 1. Agermarken drives i en 8 Marksdrift: Byg, benyttet Brak, ½ Hvede ½ Rug, Byg, Roer, Havre og 2aars Græs. Jordens Bonitet er Lermuld paa Lerunderlag. Der holdes 18 Køer, 24 Stkr. Ungkvæg og Kalve og 2 Tyre af rød dansk Race, 6 Heste samt 4 Plage og Føl. Sidste Aar solgtes c. 100 Fedesvin.

Gaarden var forud Fæste under Grevskabet Bregentved, men købtes til Arvefæste 25. Oktbr. 1872 af Niels Nielsen, den nuværende Ejers Fader, der døde 25. Aug. 1883. Den ligger paa sin gamle Plads inde i Frøslev og er dels af Grundmur, dels af Bindingsværk, væsentligst med Straatage. Gaarden har sit eget Vandværk. Markerne strækker sig navnlig mod V.

N. P. Hansens Gaard i Frøslev, Frøslev Sogn. Postforb. og St.: Storehedinge, hvortil c. 6 Km. Tlf. 48 over Lyderslev Central. Ejer: *N. P. Hansen*, som overtog Gaarden i Sommeren 1904, er født paa Ejendommen 2. Novbr. 1864 og gift med *Johanne Rasmussen*, født i Magleby 17. April 1869.

Matr.-Nr. 12a m. fl. af Frøslev. Hartkorn 8 Tdr. 7 Skpr. ¼ Alb. Ejendomsskyld 49,000 Kr. Brandassurance for Bygningerne c. 39,000 Kr. Areal 86 Tdr. Ld., deraf Ager 84, Have og Gaardsplads 2. Agermarken drives i en 7 Marksdrift: Havre, Helbrak, Hvede, Byg, Roer, Byg og 1aars Græs. Jordens Bonitet er god Lermuld. Der holdes 25 Køer, 10 Stkr. Ungkvæg og Kalve og 2 Tyre af rød dansk Race samt 5 Heste. Sidste Aar solgtes c. 100 Fedesvin.

Gaarden købtes 1872 til Arvefæste under Grevskabet Bregentved af Hans Olsen, den nuværende Ejers Fader, som havde faaet Fæstet efter sin Svigerfader, Peder Jensen. Gaarden ligger c. 1 Km. V. for Frøslev; den er væsentlig af Grundmur med Straatage. Vand er indlagt. De faste Maskiner drives ved Vindmotor.

Dalholm, Frøslev Sogn. Postforb. og St.: Storehedinge, hvortil c. 6½ Km. Ejer: *Rasmus Hansen* er født paa Ejendommen 29. Oktbr. 1857 og gift med *Karen Margrethe Olsen*, født i Smerup Sogn 28. Septbr. 1870.

Matr.-Nr. 16a m. fl. af Frøslev. Hartkorn 8 Tdr. 4 Skpr. 3 Fdkr. 1½ Alb. Ejendomsskyld 49,000 Kr. Brandassurance for Bygningerne c. 18,000 Kr. Areal 100 Tdr. Ld., deraf Ager 98½, Have og Gaardsplads 1½. Agermarken drives i Vekseldrift, men uden fast Sædskifte. Jordens Bonitet er dels let, dels stærk Muld paa et noget uensartet Underlag. Der holdes 20 Køer, 13 Stkr. Ungkvæg og Kalve og 2 Tyre af rød dansk Race, 8 Heste og 2 Plage. Sidste Aar solgtes c. 35 Fedesvin.

Dalholm var i sin Tid Fæste under Grevskabet Bregentved, men købtes til Arvefæste 1872 af Hans Christensen, som senere efterfulgtes af sin Søn, den nuværende Ejer. Gaarden, der indtil Udskiftningen laa inde i Frøslev, ligger nu c. 2 Km. NV. for Byen. Bygningerne er alle af Bindingsværk med Straatage. — Jorderne ligger samlede omkring Gaarden.

Teglværksgaarden, Frøslev Sogn. Postforb. og St.: Storehedinge, hvortil c. 4 Km. Tlf. 32 over Lyderslev Central. Ejer: *Hans Hansen*, som overtog Gaarden i Foraaret 1895, er født i Frerslev 27. Febr. 1859 og gift med *Anna Kathrine Jensen*, født i Terslev 6. Maj 1865.

Matr.-Nr. 17a m. fl. af Frøslev. Hartkorn 2 Tdr. 5 Skpr. 1 Fdkr. $\frac{3}{4}$ Alb. Ejendomsskyld 35,000 Kr. Brandassurance for Bygningerne c. 18,000 Kr. Areal 36 Tdr. Ld., deraf Ager 35, Have og Gaardsplads 1. Agermarken drives i en 7 Marksdrift: benyttet Brak, $\frac{1}{2}$ Rug $\frac{1}{2}$ Hvede, Havre, Roer, Byg og 2aars Græs. Jordens Bonitet er Lermuld paa Lerunderlag. Der holdes 14 Køer, 10 Stkr. Ungkvæg og Kalve og 2 Tyre af rød dansk Race, 3 Heste og 2 Plage. Sidste Aar solgtes c. 40 Fedesvin.

Teglværksgaarden købtes antagelig 1872 til Arvefæste under Grevskabet Bregentved af Peder Jensen, hvis Enke senere ægtede Ole Christensen, af hvem den nuværende Ejer har købt. Gaarden ligger c. 2 Km. N. for Frøslev og er dels af Grundmur, dels af Bindingsværk med Tage af Straa og Cementsten. Foruden Landbruget drives en ret betydelig Virksomhed paa et til Gaarden hørende Teglværk.

P. C. Jensens Gaard i Frøslev, Frøslev Sogn. Postforb. og St.: Storehedinge, hvortil c. 3 Km. Ejer: *Peter Chr. Jensen*, som overtog Gaarden i Sommeren 1901, er født paa Ejendommen 21. April 1866 og gift med *Maren Jensen*, født i Bjelkerup 15. Jan. 1871.

Matr.-Nr. 18 m. fl. af Frøslev. Hartkorn 8 Tdr. 7 Skpr. 1 Fdkr. $1\frac{1}{2}$ Alb. Ejendomsskyld 40,000 Kr. Brandassurance for Bygningerne 15,190 Kr. Areal $88\frac{1}{2}$ Td. Ld., deraf Ager $87\frac{1}{2}$, Have og Gaardsplads 1. Agermarken drives i en 8 Marksdrift: Staldfoder, Helbrak, $\frac{1}{2}$ Rug $\frac{1}{2}$ Hvede, Byg, $\frac{1}{2}$ Roer $\frac{1}{2}$ Vikker, Havre og 2aars Græs. Jordens Bonitet er Lermuld paa Lerunderlag. Der holdes 21 Køer, 12 Stkr. Ungkvæg og Kalve og 2 Tyre af rød dansk Race, 6 Heste, 2 Plage og 3 Faar. Sidste Aar solgtes c. 50 Fedesvin.

Gaarden er 1872 købt til Arvefæste under Grevskabet Bregentved af Jens Pedersen, den nuværende Ejers Fader.

Indtil Udskiftningen laa den inde i Frøslev, men ligger nu c. 1 Km. Ø. for Byen. Hovedb. er opført 1896 af Grundmur med Stentag, Avlsb. af Bindingsværk med Straatage.

C. Jensens Gaard i Frøslev, Frøslev Sogn. Postforb. og St.: Storehedinge, hvortil c. 3 Km. Ejer: *Chr. Jensen*, som overtog Gaarden i Sommeren 1905, er født paa Ejendommen 25. Novbr. 1861 og gift med *Ane Margrethe Pedersen*, født i Lyderslev 4. Marts 1862.

Matr.-Nr. 19a af Frøslev. Hartkorn 7 Tdr. 7 Skpr. 3 Fdkr. $\frac{1}{4}$ Alb. Ejendomsskyld 40,000 Kr. Brandassurance for Bygningerne c. 18,000 Kr. Areal 79 Tdr. Ld., deraf Ager 78, Have og Gaardsplads 1. Agermarken drives i en 8 Marksdrift: Havre, Helbrak, $\frac{1}{2}$ Rug $\frac{1}{2}$ Hvede, Byg, Roer, Havre og 2aars Græs. Jordens Bonitet er Lermuld paa Lerunderlag. Der holdes 18 Køer, 10 Stkr. Ungkvæg og Kalve og 2 Tyre af rød dansk Race, 5 Heste og 2 Plage. Sidste Aar solgtes c. 35 Fedesvin.

Gaarden købtes 1872 til Arvefæste under Grevskabet Bregentved af Johan Jensen, den nuværende Ejers Fader. Den ligger c. $\frac{1}{2}$ Km. Ø. for Frøslev, omtrent midt paa sine gode Jorder. Hovedb. er opført 1906 af Grundmur med Stentag, Avlsb. af Bindingsværk med Straatage. Gaarden har sit eget Vandværk.

L. Niensens Gaard i Frøslev, Frøslev Sogn. Postforb. og St.: Storehedinge, hvortil c. 3 Km. Ejer: *Lars Nielsen*, som overtog Gaarden i Foraaret 1889, er født paa Ejendommen 27. Marts 1856 og gift med *Marie Jensen*, født i Sierslev 1. Septbr. 1861.

Matr.-Nr. 20a af Frøslev. Hartkorn 7 Tdr. 2 Skpr. 1 Fdkr. $1\frac{1}{4}$ Alb. Ejendomsskyld 36,000 Kr. Brandassurance for Bygningerne c. 14,000 Kr. Areal 80 Tdr. Ld., deraf Ager 79, Have og Gaardsplads 1. Agermarken drives i en 8 Marksdrift: Havre, Helbrak, $\frac{1}{2}$ Rug $\frac{1}{2}$ Hvede, Byg, Roer, Byg og 2aars Græs. Jordens Bonitet er jævn god Muld paa Lerunderlag. Der holdes 15 Køer, 8 Stkr. Ung-

kvæg og Kalve og 2 Tyre af rød dansk Race, 5 Heste, 3 Plage og Føl samt 2 Faar. Sidste Aar solgtes c. 50 Fedesvin.

Gaarden købtes 1872 til Arvefæste under Grevskabet Bregentved af Niels Pedersen, den nuværende Ejers Fader. Den ligger c. 2 Km. Ø. for Frøslev og er helt af Bindingsværk med Straatage.

Bakkely, Frøslev Sogn. Postforb. og St.: Storehedinge, hvortil c. 3 Km. Tlf. 95 over Storehedinge Central. Ejer: *Knud Emanuel Thyssen*, som overtog Gaarden 15. Septbr. 1908, er født i Lyngby 15. April 1880 og gift med *Ida Vilsoet*, født i København 7. Juli 1883.

Matr.-Nr. 21 m. fl. af Frøslev. Hartkorn 8 Tdr. 6 Skpr. 2½ Alb. Ejendoms- skyld 60,000 Kr. Brandassurance for Bygningerne c. 30,000 Kr. Areal 85 Tdr. Ld., deraf Ager 83, Have og Gaardsplads 2. Af Agermarken drives 73 Tdr. Ld. i en 10 Marksdrift: Hvede efter Halvbrak, Byg, Roer, Byg, ½ Roer ½ Staldfoder, Rug, 1aars Græs. Byg og 1½aars Græs; Resten af Arealet dyrkes med Lucerne. Jordens Bonitet er Lermuld paa Lerunderlag. Der holdes 32 Køer, 16 Stkr. Ungkvæg og Kalve og 2 Tyre af rød dansk Race, 6 Heste samt 4 Plage og Føl. Sidste Aar solgtes c. 100 Fedesvin.

Bakkely hørte i sin Tid som Fæste under Grevskabet Bregentved, men frikøbtes af Peter Jensen, af hvis Arvinger den nuværende Ejer har købt. Gaarden er beliggende c. 1½ Km. Ø. for Frøslev og er af Grundmur og Bindingsværk. De faste Maskiner drives ved Petroleumsmotor.

Thinghøj, Frøslev Sogn. Postforb. og St.: Storehedinge, hvortil c. 3 Km. Ejer: *Jens Jensen*, som overtog Gaarden 13. Febr. 1909, er født i Frøslev 8. Septbr. 1859 og gift med *Karen Margrethe Poulsen*, født paa Ejendommen 29. Novbr. 1861.

Matr.-Nr. 22a m. fl. af Frøslev. Hartkorn 5 Tdr. 7 Skpr. 2¼ Alb. Ejendoms- skyld 37,000 Kr. Brandassurance for Bygningerne 17,050 Kr. Areal 61 Tdr. Ld., deraf Ager 60, Have og Gaardsplads 1. Agermarken drives i en 8 Marksdrift: Havre, Helbrak, Hvede, Byg, Roer, Byg og 2aars Græs. Jordens Bonitet er ret let Muld paa Ler- og Sandunderlag. Der holdes 20 Køer, 12 Stkr. Ungkvæg og Kalve og 2 Tyre af rød dansk Race, 5 Heste og 1 Plag. Sidste Aar solgtes c. 40 Fedesvin.

Thinghøj var tidligere Fæste under Grevskabet Bregentved, men købtes 1870 til Arvefæste af Ane Margrethe Pedersdatter, som 1873 efterfulgtes af sin Søn, Peter Poulsen, den nuværende Ejers Svigerfader. Gaarden ligger c. 2 Km. Ø. for Frøslev og er opført af Bindingsværk og Grundmur.

C. P. Christiansens Gaard i Frøslev, Frøslev Sogn. Postforb. og St.: Storehedinge, hvortil c. 3 Km. Ejer: *Chr. P. Christiansen*, som overtog Gaarden i 1906, er født paa Ejendommen og gift med *Anna Olsen*, født i Storehedinge.

Matr.-Nr. 24a m. fl. af Frøslev. Hartkorn 9 Tdr. 2 Skpr. 1 Fdkr. 2 Alb. Ejendoms- skyld 50,000 Kr. Brandassurance for Bygningerne 22,075 Kr. Areal 80 Tdr. Ld., deraf Ager 79, Have og Gaardsplads 1. Agermarken drives i en 8 Marks- drift: Havre, delvis Helbrak, Hvede, Byg, ½ Roer ½ Staldfoder, Byg og 2aars Græs. Jordens Bonitet er Lermuld paa Lerunderlag. Der holdes 26 Køer, 15 Stkr. Ungkvæg og Kalve og 2 Tyre af rød dansk Race, 6 Heste og 2 Plage. Sidste Aar solgtes c. 50 Fedesvin.

Gaarden var tidligere Fæste under Grevskabet Bregentved, men er antagelig købt til Arvefæste af den nuværende Ejers Bedstefader, Christen Jensen.

Gaarden ligger c. 1½ Km. Ø. for Frøslev og er opført af Grundmur og Bindings- værk med Straatage. — Den tilhørende Jord ligger samlet omkring Gaarden.

Enkefru A. M. Olsens Gaard i Frøslev, Frøslev Sogn. Postforb. og St.: Storehedinge, hvortil c. 4 Km. Ejerinde: Enkefru *Ane Margrethe Olsen*, som overtog Gaarden i Vinteren 1896 ved sin Mands, *Jens Christensens* Død, er født i Frøslev 11. Febr. 1848.

Matr.-Nr. 25 m. fl. af Frøslev. Hartkorn 8 Tdr. 4 Skpr. 2 Fdkr. 2 Alb. Ejendoms- skyld 40,000 Kr. Brandassurance for Bygningerne c. 14,000 Kr. Areal 73 Tdr.

Ld., deraf Ager 72, Have og Gaardsplads 1. Agermarken drives i en 7 Marksdrift: Helbrak, $\frac{1}{2}$ Rug $\frac{1}{2}$ Hvede, Byg, Roer, Havre og 2aars Græs. Jordens Bonitet er dels Sand-, dels Lermuld. Der holdes 20 Køer, 12 Stkr. Ungkvæg og Kalve og 2 Tyre af rød dansk Race, 5 Heste samt 3 Plage og Føl. Sidste Aar solgtes c. 50 Fedesvin.

Gaarden var i sin Tid Fæste under Grevskabet Bregentved, men købtes til Arvefæste 13. Decbr. 1871 af Jens Christensen, den nuværende Ejerindes afdøde Mand, hvis Fader, Niels Christensen, havde haft den i Livsfæste. Gaarden ligger c. 1 Km. SØ. for Frøslev og er grundmuret, Hovedb. med Tegtag, Avlsb. med Straatage.

P. Andersens Gaard i Frøslev, Frøslev Sogn. Postforb. og St.: Storehedinge, hvortil c. 4 Km. Tlf. 74 over Lyderslev Central. Ejer: *Peter Andersen*, som overtog Gaarden i Foraaret 1903, er født i Frøslev 26. Marts 1874 og gift med *Inger Marie Rasmussen*, født saamme Steds 12. Juli 1874.

Matr.-Nr. 26 m. fl. af Frøslev. Hartkorn 8 Tdr. 2 Skpr. $2\frac{3}{4}$ Alb. Ejendoms-skyld 40,000 Kr. Brandassurance for Bygningerne c. 29,000 Kr. Areal 74 Tdr. Ld., deraf Ager 73, Have og Gaardsplads 1. Agermarken drives i en 7 Marksdrift: Helbrak, Vintersæd, $\frac{1}{2}$ Byg $\frac{1}{2}$ Havre, Roer, $\frac{1}{2}$ Havre $\frac{1}{2}$ Byg og 2aars Græs. Jordens Bonitet er Ler- og Sandmuld. Der holdes 24 Køer, 13 Stkr. Ungkvæg og Kalve og 2 Tyre af rød dansk Race, 5 Heste samt 4 Plage og Føl. Sidste Aar solgtes c. 70 Fedesvin.

Gaarden var i sin Tid Fæste under Grevskabet Bregentved, men købtes til Arvefæste af Anders Nielsen, den nuværende Ejers Fader. Den ligger c. 1 Km. SØ. for Frøslev og er dels af Bindingsværk, dels af Grundmur med Tegtag paa Hovedb., som er opført 1911, og Straatage paa Avlsb. Vindmotor er opstillet, og Gaarden har sit eget Vandværk. — Jorderne ligger overvejende samlede mod SV.

Møllehøj, Frøslev Sogn. Postforb. og St.: Rødvig, hvortil c. 4 Km. Tlf. 23 over Lyderslev Central. Gaarden ligger c. 6 Km. fra Storehedinge. Ejer: *Hans Jørgen Rasmussen*, som overtog Gaarden 20. Aug. 1913, er født i Frøslev 5. Aug. 1876 og gift med *Anna Marie Nielsen*, født i Taastrup 20. April 1885.

Matr.-Nr. 27a m. fl. af Frøslev. Hartkorn 9 Tdr. 2 Fdkr. $2\frac{1}{4}$ Alb. Ejendoms-skyld 48,000 Kr. Brandassurance for Bygningerne 29,500 Kr. Areal 70 Tdr. Ld., deraf Ager 69, Have og Gaardsplads 1. Agermarken drives i en 8 Marksdrift: Havre, Helbrak, Hvede, Byg, Roer, Byg og 2aars Græs. Jordens Bonitet er god, frugtbar Lermuld. Der holdes 25 Køer, 18 Stkr. Ungkvæg og Kalve og 2 Tyre af rød dansk Race, 6 Heste samt 3 Plage og Føl. Sidste Aar solgtes c. 100 Fedesvin.

Møllehøj købtes c. 1870 til Arvefæste under Grevskabet Bregentved af Jørgen Rasmussen, hvis Enke c. 1898 overdrog den til sin Sønnesøn, A. N. Jørgensen, af hvem den nuværende Ejer har købt.

Gaarden ligger c. $1\frac{1}{2}$ Km. S. for Frøslev umiddelbart ved Rødvig Landevej. Hovedb. er af Grundmur med Skifertag, Avlsb. dels af Bindingsværk, dels af Grundmur med Straatage. Elektrisk Lys og Kraft er indlagt. Jorderne strækker sig navnlig mod SØ.

Tjørnehøj, Frøslev Sogn. Postforb. og St.: Storehedinge, hvortil c. $6\frac{1}{2}$ Km. Tlf. 44 over Lyderslev Central. Ejer: *Niels Peter Jensen*, som overtog Gaarden 1. Marts 1903, er født i Lyderslev 13. Jan. 1868 og gift med *Karen Sofie Pedersen*, født i St. Taarøje 11. Novbr. 1877.

Matr.-Nr. 29a m. fl. af Frøslev. Hartkorn 8 Tdr. 4 Skpr. 1 Fdkr. $2\frac{3}{4}$ Alb. Ejendoms-skyld 43,000 Kr. Brandassurance for Bygningerne c. 30,000 Kr. Areal 63 Tdr. Ld., deraf Ager 60, Vandløb 1, Have og Gaardsplads 2. Agermarken drives i en 7 Marksdrift: Vintersæd, benyttet Brak, Byg, $\frac{1}{2}$ Blandsæd $\frac{1}{2}$ Roer, Havre og 2aars Græs. Jordens Bonitet er hovedsagelig Lermuld paa Lerunderlag. Der holdes 20 Køer, 14 Stkr. Ungkvæg og Kalve og 2 Tyre af rød dansk Race, 5 Heste, 3 Plage og Føl samt 3 Faar. Sidste Aar solgtes c. 100 Fedesvin.

Tjørnehøj var forudm Fæste under Grevskabet Bregentved, men købtes til Arvefæste af Hans Poulsen, hvis Brodersøn er den nuværende Ejer. Gaarden ligger venligt omgivet af sin smukke, velholdte Have c. $1\frac{1}{3}$ Km. SV. for Frøslev. Bygningerne er af Grundmur, Hovedb. med Skifertag, Avlsb. væsentlig med Trimpel og Paptage. Markerne strækker sig navnlig mod S. og Ø.

Thorshøj, Frøslev Sogn. Postforb. og St.: Storehedinge, hvortil c. 6 Km. Tlf. 7 over Lyderslev Central. Ejer: *Axel Georg Nielsen*, som overtog Gaarden 20. Septbr. 1913, er født i Tirsted 24. Oktbr. 1883 og gift med *Olga Olsen*, født i Sønderby 18. Juni 1886.

Matr.-Nr. 30 m. fl. af Frøslev. Hartkorn 9 Tdr. 5 Skpr. $\frac{1}{2}$ Alb. Ejendomsskyld 50,000 Kr. Brandassurance for Bygningerne c. 25,000 Kr. Areal 80 Tdr. Ld., deraf Ager 79, Have og Gaardsplads 1. Agermarken drives i en 7 Marksdrift: Havre, $\frac{1}{2}$ Hvede $\frac{1}{2}$ Rug, Byg, Havre, Roer, Byg og 1aars Græs. Jordens Bonitet er Lermuld paa Lerunderlag. Der holdes 25 Køer, 14 Stkr. Ungkvæg og Kalve og 2 Tyre af rød dansk Race, 6 Heste samt 3 Plage og Føl. Sidste Aar solgtes c. 100 Fedesvin.

Thorshøj er siden 1870 Arvefæste under Grevskabet Bregentved. Den ligger c. $1\frac{1}{2}$ Km. SV. for Frøslev. Hovedb. er af Grundmur, Avlsb. af Bindingsværk med Straatage. Gaarden har sit eget Vandværk.

H. P. Niensens Gaard i Frøslev, Frøslev Sogn. Postforb. og St.: Storehedinge, hvortil c. 6 Km. Tlf. 9 over Lyderslev Central. Ejer: *Hans Peter Nielsen*, som overtog Gaarden i Foraaret 1878, er født i Frøslev 24. Marts 1853 og gift med *Ane Marie Olsen*, født paa Ejendommen 31. Decbr. 1853.

Matr.-Nr. 31 m. fl. af Frøslev. Hartkorn 9 Tdr. 4 Skpr. 3 Fdkr. $1\frac{1}{4}$ Alb. Ejendomsskyld 47,000 Kr. Brandassurance for Bygningerne 25,457 Kr. Areal 78 Tdr. Ld., deraf Ager 77, Have og Gaardsplads 1. Agermarken drives i en 8 Marksdrift: Hvede efter Halvbrak, Byg, 1aars Græs, Havre, Roer, Byg og $1\frac{1}{2}$ aars Græs. Jordens Bonitet er stærk Lermuld. Der holdes 27 Køer, 15 Stkr. Ungkvæg og Kalve og 2 Tyre af rød dansk Race, 6 Heste, 4 Plage og Føl samt 4 Faar. Sidste Aar solgtes c. 80 Fedesvin.

Gaarden købtes 1872 til Arvefæste under Grevskabet Bregentved af Ole Hansen, den nuværende Ejers Svigerfader.

Gaarden ligger c. 1 Km. SV. for Frøslev, omtrent midt paa sine Jorder. Bygningerne er opførte dels af Grundmur, dels af Bindingsværk med Straatage; Laden er dog en Bræddebygning med Paptag. Gaarden har sit eget Vandværk.

Abildhøj, Hellested Sogn. Postforb. og St.: Haarlev, hvortil c. $4\frac{1}{2}$ Km. Tlf. 27 over Hellested Central. Gaarden ligger c. 10 Km. fra Storehedinge. Ejer: *Niels Pedersen*, som overtog Gaarden i Septbr. 1903, er født paa Ejendommen 10. Oktbr. 1854.

Matr.-Nr. 6a m. fl. af Hellested. Hartkorn 9 Tdr. 6 Skpr. 1 Fdkr. $2\frac{1}{4}$ Alb. Ejendomsskyld 35,000 Kr. Brandassurance for Bygningerne 21,040 Kr. Areal 72 Tdr. Ld., deraf Ager 63, Eng 7, Have og Gaardsplads 2. Af Agermarken drives 20 Tdr. Ld. i en 6 Marksdrift: Havre, Roer, Byg, Roer, Byg og 1aars Græs; Resten i en 8 Marksdrift: Havre, Helbrak, Hvede, Byg, Ærter, Byg og 2aars Græs. Jordens Bonitet er Lermuld paa Lerunderlag. Der holdes 20 Køer, 12 Stkr. Ungkvæg og Kalve og 2 Tyre af rød dansk Race, 6 Heste samt 6 Plage og Føl. Sidste Aar solgtes c. 90 Fedesvin.

Abildhøj var i sin Tid Livsfæste under Københavns Universitet, men købtes 1828 til Arvefæste af Niels Hemmingsen, som imidlertid 1831 saa sig nødsaget til at sælge Gaarden til Grev A. W. Moltke, der samtidig overlod ham den i livsvarigt Fæste. N. Hemmingsens Søn, Peder Nielsen, fulgte Faderen i Fæstet, og hans Søn, den nuværende Ejer, har købt Gaarden af Grev Joakim Moltke til Selveje.

Jorderne strækker sig i en Længde af 2 Km. N. for Gaarden. Den nuværende Ejers Oldefader, som var en velsitueret og dygtig Mand, opnaaede nemlig Tilladelse til at faa sine Marker, udskilt fra de øvrige Bymænds, inden Udskiftningen endnu havde fundet Sted. Men Betingelserne var dels en Afgift til Statskassen, dels at han skulde tage sin Jordlod i en lang Strimmel inde fra Hellested og helt ud til Sogneskellet.

Enkefru K. Niensens Gaard i Hellested, Hellested Sogn. Postforb. og St.: Haarlev, hvortil c. $4\frac{1}{2}$ Km. Tlf. 22 over Hellested Central. Gaarden ligger c. $10\frac{1}{2}$ Km. fra Storehedinge. Ejerinde: Enkefru *Karen Nielsen*, f. *Rasmussen*, som overtog Gaarden i Oktbr. 1909 ved sin Mands, *Lorentz Niensens Død*, er født paa Ejendommen 16. Juni 1855.

Matr.-Nr. 7a m. fl. af Hellested. Hartkorn 7 Tdr. 2 Skpr. 1 Fdkr. $\frac{1}{4}$ Alb. Ejendomsskyld 38,500 Kr. Brandassurance for Bygningerne c. 22,000 Kr. Areal 50 Tdr. Ld., deraf Ager 46, Eng 3, Have og Gaardsplads 1. Agermarken drives i en 7 Marksdrift: Brak, Vintersæd, Byg, Roer, Havre og 2aars Græs. Jordens Bonitet er hovedsagelig Lermuld paa Lerunderlag. Der holdes 22 Køer, 18 Stkr. Ungkvæg og Kalve og 2 Tyre af rød dansk Race, 5 Heste samt 3 Plage og Føl. Sidste Aar solgtes c. 75 Fedesvin.

Gaarden, der er Arvefæste under Grevskabet Bregentved, ligger i Hellested. Bygningerne, i hvilke Vand saavel som elektrisk Lys og Kraft er indlagt, er af Grundmur med Straatage. Markerne ligger væsentlig samlede N. for Byen.

Enkefru Kirsten Jørgensens Gaard i Hellested, Hellested Sogn. Postforb. og St.: Haarlev, hvortil c. $4\frac{1}{2}$ Km. Tlf. 29 over Hellested Central. Gaarden ligger c. $10\frac{1}{2}$ Km. fra Storehedinge. Ejerinde: Enkefru *Kirsten Jørgensen*, f. *Christensen*, som overtog Gaarden i Marts 1910 ved sin Mands, *Peder Jørgensens* Død, er født i Klippinge 20. Oktbr. 1853.

Matr.-Nr. 8a m. fl. af Hellested. Hartkorn 7 Tdr. 2 Skpr. $1\frac{1}{2}$ Alb. Ejendomsskyld 35,000 Kr. Brandassurance for Bygningerne c. 22,000 Kr. Areal 52 Tdr. Ld., deraf Ager 47, Eng og Mose 4, Have og Gaardsplads 1. Agermarken drives i en 7 Marksdrift: Brak, Vintersæd, Byg, Roer, Havre og 2aars Græs. Jordens Bonitet er dels Sand-, dels Lermuld paa Grus- og Lerunderlag. Der holdes 20 Køer, 17 Stkr. Ungkvæg og Kalve og 2 Tyre af rød dansk Race, 5 Heste og 2 Plage. Sidste Aar solgtes c. 65 Fedesvin.

Gaarden er Arvefæste under Grevskabet Bregentved. Den ligger i Hellested og er dels af Grundmur, dels af Bindingsværk med Straatage. Elektrisk Lys og Kraft samt Vand er indlagt. Jorderne ligger samlede N. for Byen.

Sandbæk, Hellested Sogn. Postforb. og St.: Haarlev, hvortil c. $4\frac{1}{2}$ Km. Gaarden ligger c. 11 Km. fra Storehedinge. Ejer: *Søren P. Christensen*, som overtog Gaarden 10. Novbr. 1903, er født paa Ejendommen 22. April 1863 og gift med *Karen Marie Andersen*, født i Karise 1. Decbr. 1862.

Matr.-Nr. 9a m. fl. af Hellested. Hartkorn 7 Tdr. 3 Skpr. 2 Fdkr. $2\frac{1}{4}$ Alb. Ejendomsskyld 35,000 Kr. Brandassurance for Bygningerne c. 19,000 Kr. Areal 57 Tdr. Ld., deraf Ager 53, Eng 3, Have og Gaardsplads 1. Agermarken drives i en 7 Marksdrift: benyttet Brak, Vintersæd, Byg, Roer, Havre og 2aars Græs. Jordens Bonitet er Lermuld paa Lerunderlag. Der holdes 17 Køer, 10 Stkr. Ungkvæg og Kalve og 2 Tyre af rød dansk Race, 4 Heste, 1 Plag og 3 Faar. Sidste Aar solgtes c. 60 Fedesvin.

Sandbæk frikøbtes 27. Juli 1868 fra Fæste under Grevskabet Bregentved af Niels Jensen, som efterfulgtes af sin Svigersøn, Christen Pedersen, den nuværende Ejers Fader. Gaarden ligger N. for Hellested. Hovedb. er opført 1909 af Grundmur, Avlsb. af Bindingsværk med Straatage. Jorderne ligger godt samlede omkring Gaarden.

Langekjær, Hellested Sogn. Postforb. og St.: Haarlev, hvortil c. $4\frac{1}{2}$ Km. Tlf. 16 over Hellested Central. Gaarden ligger c. $10\frac{1}{2}$ Km. fra Storehedinge. Ejer: *Anders Andersen*, som overtog Gaarden 26. Febr. 1910, er født paa Ejendommen 20. Maj 1874 og gift med *Maren Kirstine Larsen*, født i Barup 4. Marts 1877.

Matr.-Nr. 9c af Hellested. Hartkorn 7 Tdr. 6 Skpr. 1 Fdkr. $2\frac{1}{2}$ Alb. Ejendomsskyld 35,000 Kr. Brandassurance for Bygningerne c. 20,000 Kr. Areal 55 Tdr. Ld., deraf Ager 52, Eng 2, Have og Gaardsplads 1. Agermarken drives i en 8 Marksdrift: Havre, benyttet Brak, Vintersæd, Byg, Roer, Blandsæd og 2aars Græs. Jordens Bonitet er Lermuld paa Lerunderlag. Der holdes 18 Køer, 18 Stkr. Ungkvæg og Kalve og 2 Tyre af rød dansk Race, 4 Heste samt 4 Plage og Føl. Sidste Aar solgtes c. 100 Fedesvin.

Langekjær købtes 1868 til Arvefæste under Grevskabet Bregentved af den nuværende Ejers Fader, Rasmus Andersen. Gaarden ligger i Østsiden af Hellested. Hovedb. er opført af Bindingsværk, Avlsb. af Grundmur, alle med Straatage. Elektrisk Lys og Kraft samt Vand er indlagt. Jorderne ligger samlet Ø. for Gaarden mellem Storehedinge Landevej og Vejen til Taastrup.

Krogbæk, Hellested Sogn. Postforb.: Haarlev, og St.: Klippinge, hvortil c. 2 Km. Tlf. 18 over Hellested Central. Gaarden ligger c. 11 Km. fra Storehedinge. Ejer: *Anders Pedersen*, som overtog Gaarden i Sommeren 1877, er født i Hellested 19. Oktbr. 1855 og gift med *Ane Lisbeth Pedersen*, født paa Ejendommen 8. Septbr. 1854.

Matr.-Nr. 10a af Hellested. Hartkorn 5 Tdr. 3 Skpr. 2 Fdkr. $\frac{1}{4}$ Alb. Ejendomsskyld 35,000 Kr. Brandassurance for Bygningerne 23,700 Kr. Areal 49 Tdr. Ld., deraf Ager 41, Eng og Mose 7, Have og Gaardsplads 1. Agermarken drives i en 8 Marksdrift: Havre, benyttet Brak, Rug, Byg, Roer, Byg og 2aars Græs. Jordens Bonitet er let Muld paa Grusunderlag. Der holdes 16 Køer, 18 Stkr. Ungkvæg og Kalve og 2 Tyre af rød dansk Race, 4 Heste og 2 Plage. Sidste Aar solgtes c. 75 Fedesvin.

Krogbæk har forud været Fæste under Grevskabet Bregentved, men blev 1865 købt til Arvefæste af Peder Christensen, den nuværende Ejers Svigerfader. Gaarden ligger 1 Km. NØ. for Hellested. Hovedb., der har Stentag, og den v. Længe, som har Trimpel med Tag af Pandeplader, er grundmurede, de øvrige Avlsb. af Bindingsværk med Straatage. — Den tilhørende Jord ligger samlet omkring Gaarden.

Tranekjær, Hellested Sogn. Postforb.: Haarlev, og St.: Klippinge, hvortil c. 4 Km. Tlf. 36 over Hellested Central. Gaarden ligger c. 9 Km. fra Storehedinge. Ejer: *Ole Larsen*, som overtog Gaarden i Foraaret 1905, er født i Hellested 18. Juli 1850.

Matr.-Nr. 11a af Hellested. Hartkorn 7 Tdr. 1 Skp. $2\frac{1}{4}$ Alb. Ejendomsskyld 35,000 Kr. Brandassurance for Bygningerne 23,878 Kr. Areal 64 Tdr. Ld. Agermarken drives i en 8 Marksdrift: Havre, Helbrak, Hvede, Byg, Roer, Byg og 2aars Græs. Jordens Bonitet er Sandmuld paa et noget uensartet Underlag. Der holdes 18 Køer, 13 Stkr. Ungkvæg og Kalve og 5 Tyre af rød dansk Race, 5 Heste og 2 Plage. Sidste Aar solgtes c. 30 Fedesvin.

Tranekjær købtes 1875 til Arvefæste under Grevskabet Bregentved af den nuværende Ejers Plejefader, Peder Nielsen. Den ligger c. $1\frac{1}{2}$ Km. NØ. for Hellested, fra hvilken den udflyttedes 1812—13. Bygningerne er af Grundmur, Hovedb. med Stentag, Avlsb. med Straatage. Der er installeret elektrisk Lys og Kraft. — Markerne ligger samlede ved Gaarden, medens Engen er fraliggende ved Stevns Aa.

Sandbæk, Hellested Sogn. Postforb. og St.: Haarlev, hvortil c. 6 Km. Tlf. 20 over Hellested Central. Gaarden ligger c. 10 Km. fra Storehedinge. Ejerinde: Enkefru *Ane Marie Nielsen*, som overtog Gaarden i Efteraaret 1879 ved sin Mands, *Jens Nielsens Død*, er født i Varpelev 26. Novbr. 1838.

Matr.-Nr. 15a m. fl. af Hellested. Hartkorn 7 Tdr. 6 Skpr. Ejendomsskyld 35,000 Kr. Brandassurance for Bygningerne 21,750 Kr. Areal 63 Tdr. Ld., deraf Ager 61, Have og Gaardsplads 2. Agermarken drives i en 8 Marksdrift: Havre, $\frac{1}{2}$ Staldfoder $\frac{1}{2}$ Roer, Byg, benyttet Brak, Hvede, Roer, Byg og 1aars Græs. Jordens Bonitet er stærk Lermuld paa Lerunderlag. Der holdes 24 Køer, 28 Stkr. Ungkvæg og Kalve og 3 Tyre af rød dansk Race, 4 Heste, 2 Plage og 2 Faar.

Sandbæk blev 27. Juli 1868 købt til Arvefæste under Grevskabet Bregentved af den nuværende Ejerindes afdøde Mand. Den ligger c. 1 Km. Ø. for Hellested og er væsentlig opført af Bindingsværk med Straatage. Elektrisk Lys og Kraft samt Vand er indlagt.

H. Olsens Gaard i Hellested, Hellested Sogn. Postforb. og St.: Haarlev, hvortil c. 6 Km. Tlf. 23 over Hellested Central. Gaarden ligger c. 10 Km. fra Storehedinge. Ejer: *Hans Olsen*, som overtog Gaarden i Oktbr. 1899, er født paa Ejendommen 17. Juli 1872 og gift med *Christine Pedersen*, født i St. Taarnby 3. Oktbr. 1874.

Matr.-Nr. 18a m. fl. af Hellested. Hartkorn 7 Tdr. 5 Skpr. 1 Fdkr. $1\frac{1}{4}$ Alb. Ejendomsskyld 35,000 Kr. Brandassurance for Bygningerne 18,735 Kr. Areal 64 Tdr. Ld., deraf Ager 60, Eng og Mose $3\frac{1}{2}$, Have og Gaardsplads $\frac{1}{2}$. Agermarken drives i en 11 Marksdrift: Havre, Helbrak, Hvede, Roer, Byg, 1aars Græs, Halvbrak, Rug, Blandsød og 2aars Græs. Jordens Bonitet er Lermuld paa

Lerunderlag. Der holdes 20 Køer, 11 Stkr. Ungkvæg og Kalve og 3 Tyre af rød dansk Race, 5 Heste og 2 Plage. Sidste Aar solgtes c. 80 Fedesvin.

Gaarden har siden 1866 været Arvefæste under Grevskabet Bregentved. Den ligger c. 1 Km. SØ. for Hellested. Hovedb. og den v. Længe er af Grundmur, de øvrige Avlsb. af Bindingsværk, alt tækket med Straa. Elektrisk Lys og Kraft er indlagt. — Agermarken ligger samlet ved Gaarden; Engen er derimod fraliggende ved Haarlev.

Tuekjær, Hellested Sogn. Postforb. og St.: Haarlev, hvortil c. 6 Km. Tlf. 31 over Hellested Central. Gaarden ligger c. 10 Km. fra Storehedinge. Ejer: *Jørgen Chr. Jensen*, som overtog Gaarden 1. Maj 1901, er født i Barup 8. Juli 1875 og gift med *Dorthea Marie Nielsen*, født paa Ejendommen 17. Jan. 1878.

Matr.-Nr. 19 a m. fl. af Hellested. Hartkorn 6 Tdr. 6 Skpr. $\frac{1}{4}$ Alb. Ejendomsskyld 35,000 Kr. Brandassurance for Bygningerne 24,500 Kr. Areal 64 Tdr. Ld., deraf Ager 57, Eng 5, Have og Gaardsplads 2. Agermarken drives i en 7 Marksdrift: Havre, Helbrak, $\frac{1}{2}$ Hvede $\frac{1}{2}$ Rug, Byg, Roer, Blandsød og 1aars Græs. Jordens Bonitet er let Muld paa lerblandet Underlag. Der holdes 24 Køer, 16 Stkr. Ungkvæg og Kalve og 2 Tyre af rød dansk Race, 5 Heste samt 4 Plage og Føl. Sidste Aar solgtes c. 40 Fedesvin.

Tuekjær købtes 23. April 1866 til Arvefæste under Grevskabet Bregentved af Peder Jespersen, som efterfulgtes af sin Datter, Karen Marie Pedersdatter, den nuværende Ejers Svigermoder. Gaarden ligger c. 1 Km. SØ. for Hellested. Hovedb. og den v. Længe er af Grundmur med henholdsvis Stentag og Paptag, de øvrige Avlsb. af Bindingsværk med Straatage. Elektrisk Lys og Kraft er indlagt.

Enkefru Kirstine Larsens Gaard i Arnøje, Hellested Sogn. Postforb. og St.: Storehedinge, hvortil c. $6\frac{1}{2}$ Km. Tlf. 38 over Hellested Central. Ejerinde: Enkefru *Kirstine Larsen*, f. *Rasmussen*, som overtog Gaarden i Vinteren 1905 ved sin Mands, Sognefoged *Hans Larsens* Død, er født i Magleby 21. Maj 1876.

Matr.-Nr. 2 af Arnøje. Hartkorn 9 Tdr. 2 Skpr. 3 Fdkr. $1\frac{1}{2}$ Alb. Ejendomsskyld 46,000 Kr. Brandassurance for Bygningerne c. 20,000 Kr. Areal 83 Tdr. Ld., deraf Ager 81, Have og Gaardsplads 2. Agermarken drives i en 8 Marksdrift: Havre, Helbrak, Hvede, Byg, Roer, Byg og 2aars Græs. Jordens Bonitet er Lermuld paa Lerunderlag. Der holdes 25 Køer, 15 Stkr. Ungkvæg og Kalve og 2 Tyre af rød dansk Race, 6 Heste og 2 Plage. Sidste Aar solgtes c. 80 Fedesvin.

Gaarden, der er Arvefæste under Grevskabet Bregentved, ligger i Arnøje og er af Bindingsværk med Straatage. Gaarden har sit eget Vandværk, og elektrisk Lys og Kraft er indlagt. Af Markerne ligger 28 Tdr. Ld. samlede Ø. for Byen, medens Resten er fraliggende mod S.

Pøysø, Hellested Sogn. Postforb. og St.: Storehedinge, hvortil c. 8 Km. Ejer: *Jens Pedersen*, som overtog Gaarden i Efteraaret 1912, er født paa Ejendommen 19. April 1855 og gift med *Ida Christine Magnussen*, født i Smaalund 5. Decbr. 1875.

Matr.-Nr. 3a af Arnøje. Hartkorn 9 Tdr. 3 Skpr. $2\frac{3}{4}$ Alb. Ejendomsskyld 40,000 Kr. Brandassurance for Bygningerne 21,470 Kr. Areal 72 Tdr. Ld., deraf Ager 70, Have og Gaardsplads 2. Agermarken drives i en 8 Marksdrift: Havre, Helbrak, Hvede, Byg, Roer, $\frac{1}{2}$ Byg $\frac{1}{2}$ Havre og 2aars Græs. Jordens Bonitet er Lermuld paa Lerunderlag. Der holdes 18 Køer, 19 Stkr. Ungkvæg og Kalve og 1 Tyr af rød dansk Race, 6 Heste, 1 Plag og 4 Faar. Sidste Aar solgtes c. 80 Fedesvin.

Pøysø var fordum Fæste under Grevskabet Bregentved, men købtes 1870 til Arvefæste af Peder Jensen, den nuværende Ejers Fader. Gaarden, som indtil 1813 laa inde i Arnøje (gl. Form »Arnhøgh«, »Arnughæ« og »Arnøw«), ligger nu c. $1\frac{1}{2}$ Km. V. for Byen, umiddelbart ved Landevejen til Storehedinge. Hovedb. er af Grundmur med Stentag, Avlsb. af Bindingsværk med Straatage.

Grønninggaard, Hellested Sogn. Postforb. og St.: Storehedinge, hvortil c. 8 Km. Ejer: *Lars Andersen*, som overtog Gaarden i Aug. 1902, er født paa

Ejendommen 22. Juni 1859 og gift med *Boline Jensen*, født i Slimminge 1. April 1870.

Matr.-Nr. 5a af Arnøje. Hartkorn 9 Tdr. 2 Skpr. 3 Fdkr. 2½ Alb. Ejendomsskyld 35,000 Kr. Brandassurance for Bygningerne 12,600 Kr. Areal 75 Tdr. Ld., deraf Ager 73, Have og Gaardsplads 2. Agermarken drives i en 7 Marksdrift: Bælgsæd, delvis Helbrak, Vintersæd, ½ Byg ½ Roer, ½ Havre ½ Byg og 2aars Græs. Jordens Bonitet er Lermuld paa Lerunderlag. Der holdes 20 Køer, 17 Stkr. Ungkvæg og Kalve og 3 Tyre af rød dansk Race, 6 Heste, 3 Plage og Føl samt 2 Faar. Sidste Aar solgtes c. 60 Fedesvin.

Grønninggaard er i 1902 købt til Arvefæste under Grevskabet Bregentved af den nuværende Ejer, hvis Fader, Anders Larsen, og Farfader, Lars Andersen, havde haft den i Fæste. Gaarden, som indtil 1813 laa inde i Arnøje, ligger nu c. 1½ Km. NV. for Byen og er helt af Bindingsværk med Straatage. Elektrisk Lys og Kraft er indlagt.

N. P. Rasmussens Gaard i Arnøje, Hellested Sogn. Postforb. og St.: Storehedinge, hvortil c. 7 Km. Ejer: *Niels Peter Rasmussen*, som overtog Gaarden i Foraaret 1911, er født i Magleby 9. Novbr. 1876.

Matr.-Nr. 8a af Arnøje. Hartkorn 9 Tdr. 2 Skpr. 1 Fdkr. ¼ Alb. Ejendomsskyld 41,000 Kr. Brandassurance for Bygningerne 25,400 Kr. Areal 81 Tdr. Ld., deraf Ager 77, Vandløb 2, Have og Gaardsplads 2. Agermarken drives i en 7 Marksdrift: Helbrak, Vintersæd, Byg, ½ Roer ½ Staldfoder, Havre og 2aars Græs. Jordens Bonitet er dels Ler-, dels Sandmuld paa Ler- og Grusunderlag. Der holdes 18 Køer, 20 Stkr. Ungkvæg og Kalve og 2 Tyre af rød dansk Race, 6 Heste, 1 Plag og 3 Faar. Sidste Aar solgtes c. 80 Fedesvin.

Gaarden købtes til Arvefæste under Grevskabet Bregentved 18. Novbr. 1871 af Niels Jensen, der 26. Septbr. 1857 havde faaet den i Livsfæste; hans Enke, Karen Larsdatter, skødede den senere til sin Søstersøn, den nuværende Ejer. Gaarden ligger NØ. for Arnøje og er dels af Bindingsværk, dels af Grundmur med Straatage. De faste Maskiner drives ved Husmølle.

H. Jensens Gaard i Arnøje, Hellested Sogn. Postforb. og St.: Storehedinge, hvortil c. 6½ Km. Tlf. 44 over Hellested Central. Ejer: *Hans Jensen*, som overtog Gaarden i Efteraaret 1889, er født paa Ejendommen 6. Juli 1840 og gift med *Ane Larsen*, født i Arnøje 10. Maj 1840.

Matr.-Nr. 9a m. fl. af Arnøje. Hartkorn 6 Tdr. 5 Skpr. 1 Fdkr. 1¼ Alb. Ejendomsskyld 35,000 Kr. Brandassurance for Bygningerne c. 23,000 Kr. Areal 54 Tdr. Ld., deraf Ager 53, Have og Gaardsplads 1. Agermarken drives i en 11 Marksdrift: Helbrak, Hvede, Byg, Roer, Byg, 1aars Græs, Rug, Staldfoder, Havre og 2aars Græs. Jordens Bonitet er Lermuld paa Lerunderlag. Der holdes 16 Køer, 14 Stkr. Ungkvæg og Kalve og 2 Tyre af rød dansk Race, 4 Heste, 1 Plag og 2 Faar. Sidste Aar solgtes c. 80 Fedesvin.

Gaarden købtes 1867 til Arvefæste under Grevskabet Bregentved. Den ligger i Østsiden af Arnøje, omgivet af sine Jorder. Hovedb. er af Grundmur med Stentag, Avlsb. af Bindingsværk med Straatage. Elektrisk Lys og Kraft er indlagt.

J. Larsens Gaard i Taastrup, Hellested Sogn. Postforb. og St.: Klippinge, hvortil c. 4 Km. Gaarden ligger c. 8 Km. fra Storehedinge. Ejer: *Jens Larsen*, som overtog Gaarden i Sommeren 1885, er født i Karise 4. Juli 1845 og gift med *Karen Marie Nielsen*, født i Varpelev i Novbr. 1843.

Matr.-Nr. 1a m. fl. af Taastrup. Hartkorn 7 Tdr. 2 Skpr. 2 Fdkr. 1 Alb. Ejendomsskyld 35,000 Kr. Brandassurance for Bygningerne c. 24,000 Kr. Areal 57 Tdr. Ld., deraf Ager 53, Eng 3, Have og Gaardsplads 1. Agermarken drives i en 8 Marksdrift: Havre, benyttet Brak, Hvede, Byg, Roer, Blandsæd og 2aars Græs. Jordens Bonitet er god Lermuld paa Lerunderlag. Der holdes 15 Køer, 15 Stkr. Ungkvæg og Kalve og 1 Tyr af rød dansk Race, 5 Heste og 2 Plage. Sidste Aar solgtes c. 60 Fedesvin.

Gaarden, der i sin Tid var Fæste under Grevskabet Bregentved, købtes 1870 til

Arvefæste af Lars Pedersen, den nuværende Ejers Fader. Den er beliggende i Vest-siden af Taastrup. Hovedb. er af ældre Bindingsværk, medens Avlsb. er af Grundmur, alt tækket med Straa. Vand er indlagt.

J. Nielsens Gaard i Taastrup, Hellested Sogn. Postforb. og St.: Klippinge, hvortil c. 4 Km. Tlf. 35 over Hellested Central. Ejer: Sognefoged *Jens Nielsen*, som overtog Gaarden i Novbr. 1903, er født paa Ejendommen 22. Juni 1861 og gift med *Ane Kirstine Christensen*, født i Hellested 26. April 1868.

Matr.-Nr. 2 af Taastrup. Hartkorn 8 Tdr. 6 Skpr. 2½ Alb. Ejendomsskyld 41,000 Kr. Brandassurance for Bygningerne c. 29,000 Kr. Areal 72½ Td. Ld., deraf Ager 68, Eng 1½, Veje m. m. 2, Have og Gaardsplads 1. Agermarken drives i en 7 Marksdrift: benyttet Brak, ½ Hvede ½ Rug, Byg, Roer, Havre og 2aars Græs. Jordens Bonitet er Lermuld paa Lerunderlag. Der holdes 20 Køer, 18 Stkr. Ungkvæg og Kalve og 2 Tyre af rød dansk Race, 5 Heste og 1 Plag. Sidste Aar solgtes c. 100 Fedesvin.

Gaarden købtes 1866 til Arvefæste under Grevskabet Bregentved af den nuværende Ejers Fader, Niels Pedersen, som havde faaet Fæstet efter sin Fader, Peder Nielsen. Den nybyggede Gaard ligger i Taastrup og er opført af Grundmur, tækket med Pukkelpalader og Straa. Elektrisk Lys og Kraft samt Vand er indlagt. 53 Tdr. Ld. af Jorderne ligger samlede ved Gaarden, medens Resten er fraliggende.

P. Andersen Pedersens Gaard i Taastrup, Hellested Sogn. Postforb. og St.: Klippinge, hvortil c. 3 Km. Gaarden ligger c. 7 Km. fra Storehedinge. Ejer: *Peder Andersen Pedersen*, som overtog Gaarden i Juni 1894, er født i Karise 22. Juni 1860 og gift med *Marie Pedersen*, født i Karise 25. Novbr. 1869.

Matr.-Nr. 3a af Taastrup. Hartkorn 7 Tdr. 4 Skpr. 1 Fdkr. 2½ Alb. Ejendomsskyld 35,000 Kr. Brandassurance for Bygningerne 24,700 Kr. Areal 62 Tdr. Ld., deraf Ager 57, Eng 2, Mose, Veje m. m. 2, Have og Gaardsplads 1. Agermarken drives i en 8 Marksdrift: Havre, benyttet Brak, ½ Hvede ½ Rug, Byg, Roer, Blandsæd og 2aars Græs. Jordens Bonitet er Lermuld paa Lerunderlag. Der holdes 20 Køer, 12 Stkr. Ungkvæg og Kalve og 2 Tyre af rød dansk Race, 5 Heste, 2 Plage og 3 Faar. Sidste Aar solgtes c. 70 Fedesvin.

Gaarden, der er Arvefæste under Grevskabet Bregentved, ligger c. 1 Km. NØ. for Taastrup og er dels af Grundmur, dels af Bindingsværk med Straatage. Elektrisk Lys og Kraft er indlagt. Gaarden har sit eget Vandværk.

Enkefru K. Jensens Gaard i Taastrup, Hellested Sogn. Postforb.: Klippinge, og St.: Storehedinge, hvortil c. 6½ Km. Tlf. 39 over Hellested Central. Ejerinde: Enkefru *Karen Jensen*, f. *Jensdatter*, som overtog Gaarden i Septbr. 1901 ved sin Mands, *Lars Jensens* Død, er født i Barup 22. Decbr. 1842.

Matr.-Nr. 6a m. fl. af Taastrup. Hartkorn 9 Tdr. 5 Skpr. 1¼ Alb. Ejendomsskyld 50,000 Kr. Brandassurance for Bygningerne c. 24,000 Kr. Areal 102 Tdr. Ld., deraf Ager 90, Eng 10, Have og Gaardsplads 2. Agermarken drives i en 8 Marksdrift: Havre, benyttet Brak, ½ Hvede ½ Rug, Byg, Roer, Blandsæd og 2aars Græs. Jordens Bonitet er Lermuld paa Lerunderlag. Der holdes 30 Køer, 24 Stkr. Ungkvæg og Kalve og 2 Tyre af rød dansk Race, 7 Heste samt 3 Plage og Føl. Sidste Aar solgtes c. 100 Fedesvin.

Gaarden købtes c. 1870 til Arvefæste under Grevskabet Bregentved af den nuværende Ejerindes afdøde Mand. Den ligger c. 1½ Km. Ø. for Taastrup. Hovedb. er grundmuret, Avlsb. af Bindingsværk, alle med Straatage. Elektrisk Lys og Kraft er indlagt, ligesom der er ført Vandledninger rundt i alle Bygningerne. Markerne ligger godt samlede om Gaarden.

P. Pedersens Gaard i Taastrup, Hellested Sogn. Postforb. og St.: Klippinge, hvortil c. 4 Km. Tlf. 40 over Hellested Central. Gaarden ligger c. 7 Km. fra Storehedinge. Ejer: *Peder Pedersen*, som overtog Gaarden i Efteraaret 1912, er født i Strøby 14. Septbr. 1868 og gift med *Inger Marie Pedersen*, født i Varpelev 20. Jan. 1866.

Matr.-Nr. 7a m. fl. af Taastrup. Hartkorn 7 Tdr. 5 Skpr. ¼ Alb. Ejendoms-

skyld 37,000 Kr. Brandassurance for Bygningerne 23,600 Kr. Areal 62 Tdr. Ld., deraf Ager 59, Mose 2, Have og Gaardsplads 1. Agermarken drives i en 8 Marksdrift: Havre, benyttet Brak, $\frac{1}{2}$ Hvede $\frac{1}{2}$ Rug, Byg, Roer, Blandsæd og 2aars Græs. Jordens Bonitet er Lermuld paa Lerunderlag. Der holdes 22 Køer, 16 Stkr. Ungkvæg og Kalve og 2 Tyre af rød dansk Race, 5 Heste og 1 Plag. Sidste Aar solgtes c. 80 Fedesvin.

Gaarden er af den nuværende Ejer købt fri fra Fæste under Grevskabet Bregentved. Den ligger c. 1 Km. Ø. for Taastrup. Hovedb., som bærer Stentag, og Svinestalden er grundmurede, de øvrige Avlsb. af Bindingsværk med Straatage. Gaarden har sit eget Vandværk. Elektrisk Lys og Kraft er indlagt.

P. Nielsens Gaard i Taastrup, Hellested Sogn. Postforb. og St.: Klippinge, hvortil c. 4 Km. Tlf. 8 over Hellested Central. Ejer: *Peder Nielsen*, som overtog Gaarden 19. Juli 1899, er født i Strøby 8. Juni 1868 og gift med *Kirstine Pedersen*, født samme Steds 1. Maj 1875.

Matr.-Nr. 8a m. fl. af Taastrup. Hartkorn 7 Tdr. 7 Skpr. 1 Fdkr. 1 Alb. Ejendomsskyld 43,000 Kr. Brandassurance for Bygningerne 24,600 Kr. Areal 62 Tdr. Ld., deraf Ager 60 $\frac{1}{2}$, Have og Gaardsplads 1 $\frac{1}{2}$. Af Agermarken drives 46 $\frac{1}{2}$ Td. Ld. i en 7 Marksdrift: $\frac{1}{2}$ Havre $\frac{1}{2}$ benyttet Brak, $\frac{1}{2}$ Hvede $\frac{1}{2}$ Rug, Byg, Roer, Blandsæd og 2aars Græs; Resten henligger væsentlig som Græsmarker. Jordens Bonitet er stærk Lermuld paa Lerunderlag. Der holdes 20 Køer, 14 Stkr. Ungkvæg og Kalve og 2 Tyre af rød dansk Race, 5 Heste og 1 Plag. Sidste Aar solgtes c. 80 Fedesvin.

Gaarden er siden 1870 Arvefæste under Grevskabet Bregentved. Den ligger i Øst-siden af Taastrup. Hovedb. er af Bindingsværk, Avlsb. af Grundmur, væsentlig med Straatage. Elektrisk Lys og Kraft er indlagt, ligesom der er ført Vand rundt i Bygningerne. Af Markerne ligger 48 Tdr. Ld. samlet ved Gaarden, medens Resten er fraliggende.

Bøgegaard, Hellested Sogn. Postforb. og St.: Karise, hvortil c. 3 Km. Gaarden ligger c. 10 Km. fra Storehedinge. Ejer: *Jens Jørgen Christensen*, som overtog Gaarden i Foraaret 1909, er født i Karise 1. Juni 1879 og gift med *Christine Jensen*, født paa Ejendommen 29. Novbr. 1883.

Matr.-Nr. 2 af Barup. Hartkorn 7 Tdr. 5 Skpr. 3 Fdkr. 1 $\frac{1}{4}$ Alb. Ejendomsskyld 38,500 Kr. Brandassurance for Bygningerne 21,700 Kr. Areal 58 Tdr. Ld., deraf Ager 50 $\frac{1}{2}$, Eng 6, Have og Gaardsplads 1 $\frac{1}{2}$. Agermarken drives i en 7 Marksdrift: Havre, benyttet Brak, Hvede, Byg, Roer, Blandsæd og 1aars Græs. Jordens Bonitet er Lermuld paa Lerunderlag. Der holdes 20 Køer, 20 Stkr. Ungkvæg og Kalve og 5 Tyre af rød dansk Race, 4 Heste samt 4 Plage og Føl. Sidste Aar solgtes c. 35 Fedesvin.

Bøgegaard er siden 1870 Arvefæste under Grevskabet Bregentved. Den ligger i Østsiden af Barup. Hovedb. er opført 1911 af Grundmur med Stentag, Avlsb. dels af Bindingsværk, dels af Grundmur med Straatage. De faste Maskiner drives ved Benzinmotor. Jorderne ligger samlede mod Ø.

P. Nielsens Gaard i Barup, Hellested Sogn. Postforb. og St.: Karise, hvortil c. 3 Km. Tlf. 33 over Hellested Central. Gaarden ligger c. 10 Km. fra Storehedinge. Ejer: *Peder Nielsen*, som overtog Gaarden 1. Aug. 1890, er født i Taastrup 22. Aug. 1858 og gift med *Ane Marie Eriksen*, født paa Ejendommen 24. Aug. 1862.

Matr.-Nr. 4a m. fl. af Barup. Hartkorn 8 Tdr. 1 Skp. 1 Fdkr. 1 $\frac{1}{4}$ Alb. Ejendomsskyld 35,000 Kr. Brandassurance for Bygningerne 16,550 Kr. Areal 56 Tdr. Ld., deraf Ager 49, Eng 6, Have og Gaardsplads 1. Agermarken drives i en 7 Marksdrift: Helbrak, Vintersæd, Byg, Roer, Blandsæd og 2aars Græs. Jordens Bonitet er noget forskelligartet, men dog væsentlig Lermuld paa Lerunderlag. Der holdes 17 Køer, 10 Stkr. Ungkvæg og Kalve og 2 Tyre af rød dansk Race, 4 Heste og 2 Plage. Sidste Aar solgtes c. 60 Fedesvin.

Gaarden købtes 3. Aug. 1867 til Arvefæste under Grevskabet Bregentved. Den ligger paa sin gamle Plads i Barup og er væsentlig af Bindingsværk med Straatage. Gaarden har sit eget Vandværk. Elektrisk Lys og Kraft er indlagt. Jorderne strækker sig navnlig mod SV.

Korsager, Hellested Sogn. Postforb. og St.: Haarlev, hvortil c. 4½ Km. Tlf. 5 over Hellested Central. Gaarden ligger c. 10 Km. fra Storehedinge. Ejer: *Harald Jensen*, som overtog Gaarden 1. Septbr. 1911, er født i Barup 2. Marts 1888 og gift med *Astrid Johanne Jensen*, født i København 15. Juli 1890.

Matr.-Nr. 17b m. fl. af Hellested. Hartkorn 6 Tdr. 4 Skpr. 3 Fdkr. ½ Alb. Ejendomsskyld 39,000 Kr. Brandassurance for Bygningerne 20,100 Kr. Areal 48 Tdr. Ld., deraf Ager 47, Have og Gaardsplads 1. Agermarken drives i en 9 Marksdrift: benyttet Brak, Havre, 2aars Frøavl, ½ Hvede ½ Rug, Roer, Byg og 2aars Græs. Jordens Bonitet er Lermuld paa Lerunderlag. Der holdes 14 Køer, 16 Stkr. Ungkvæg og Kalve og 2 Tyre af rød dansk Race, 4 Heste samt 3 Plage og Føl. Sidste Aar solgtes c. 70 Fedesvin.

Korsager, der er Arvefæste under Grevskabet Bregentved, ligger i Østsiden af Hellested (gl. Form »Hælestæthæ«, »Hælgæstæthe« og »Helæstæthæ«). Bygningerne er opførte 1910 af Grundmur, Hovedb. med Tegltag, Avlsb. med Tag af Bølgeblik. Fra Fællesvandværk er der indlagt Vand, ligesom der er installeret elektrisk Lys og Kraft. Jorderne strækker sig navnlig mod S.

G. Rasmussens Gaard i Smerup, Smerup Sogn. Postforb. og St.: Karise, hvortil c. 3½ Km. Gaarden ligger c. 15 Km. fra Storehedinge. Ejer: *Gustav Rasmussen*, som overtog Gaarden i Decbr. 1907, er født i Lindelse Sogn paa Langeland 18. April 1878 og gift med *Hansine Christine Hansen*, født paa Ejenommen 21. Jan. 1881.

Matr.-Nr. 3a m. fl. af Smerup. Hartkorn 13 Tdr. 1 Skp. 2¼ Alb. Ejendomsskyld c. 60,000 Kr. Brandassurance for Bygningerne c. 24,000 Kr. Areal 102 Tdr. Ld., deraf Ager 97, Eng 4, Have og Gaardsplads 1. Af Agermarken drives 87 Tdr. Ld. i en 8 Marksdrift: Havre, Roer, benyttet Brak, Hvede, Byg, Roer, Byg og 1aars Græs; 10 Tdr. Ld. dyrkes med Lucerne og Frøavlsplanter. Jordens Bonitet er Lermuld paa Lerunderlag. Der holdes 42 Køer, 18 Stkr. Ungkvæg og Kalve og 3 Tyre af rød dansk Race, 7 Heste og 2 Plage. Sidste Aar solgtes c. 150 Fedesvin.

Gaarden, der er Arvefæste under Vemmetofte Jomfrukloster, ligger tæt NØ. for Smerup og er helt af Bindingsværk med Straatage. I 1914 har Ejeren tilkøbt en Nabo-gaard, af hvis Jorder c. 38 Tdr. Ld. er lagt til Hovedgaarden.

H. Olsens Gaard i Smerup, Smerup Sogn. Postforb. og St.: Karise, hvortil c. 4 Km. Tlf. 16 over Vemmetofte Central. Gaarden ligger c. 14 Km. fra Storehedinge. Ejer: *Hans Olsen*, som overtog Gaarden i Foraaret 1877, er født i Smerup 26. Jan. 1851 og gift med *Maren Christensen*, født i Magleby 17. April 1860.

Matr.-Nr. 5a m. fl. af Smerup. Hartkorn 7 Tdr. 2 Skpr. 1 Fdkr. 2¼ Alb. Ejendomsskyld 39,000 Kr. Brandassurance for Bygningerne c. 21,000 Kr. Areal 55 Tdr. Ld., deraf Ager 50½, Eng 3, Have og Gaardsplads 1½. Agermarken drives i en 10 Marksdrift: Brak, Hvede, Havre, Byg, Staldfoder, Rug, Roer, Blandsæd og 2aars Græs; 2 Tdr. Ld. dyrkes med Lucerne. Jordens Bonitet er Lermuld paa Lerunderlag. Der holdes 29 Køer og 1 Tyr af rød dansk Race, 7 Heste samt 8 Plage og Føl. Sidste Aar solgtes c. 200 Fedesvin.

Gaarden er oprettet 1877 paa 25 Tdr. Ld., der blev udskilt fra Ejerenes Fødegaard; det øvrige Areal blev tilkøbt 1903. Bygningerne er opført 1894 efter Brand af Grundmur med Skifertage. Ejeren er tillige Forpagter af Spjellerup Præstegaard, hvor alt Opdræt staar opstaldet.

Bakkeskov, Smerup Sogn. Postforb. og St.: Karise, hvortil c. 6 Km. Tlf. 59 over Lyderslev Central. Gaarden ligger c. 13 Km. fra Storehedinge. Ejer: *Jørgen Peter Jørgensen*, som overtog Gaarden 6. Aug. 1904, er født i Tokkerup 9. Marts 1876 og gift med *Maren Kirstine Olsen*, født i Smerup 11. Juni 1878.

Matr.-Nr. 7a m. fl. af Smerup. Hartkorn 5 Tdr. 5 Skpr. 3 Fdkr. ¼ Alb. Ejendomsskyld 40,000 Kr. Brandassurance for Bygningerne 24,200 Kr. Areal 70 Tdr. Ld., deraf Ager 65, Eng 3, Have og Gaardsplads 2. Af Agermarken drives 58 Tdr. Ld. i en 8 Marksdrift: ½ Hvede ½ Rug, Byg, Roer, Roer, Byg og

3aars Græs, delvis til Frøavl; Resten dyrkes med Lucerne. Jordens Bonitet er stærk Lermuld paa Lerunderlag. Der holdes 25 Køer, 15 Stkr. Ungkvæg og Kalve og 3 Tyre af rød dansk Race, 6 Heste og 2 Plage. Sidste Aar solgtes c. 100 Fedesvin.

Bakkeskov var i sin Tid Fæste under Vemmetofte Jomfrukloster, men frikøbtes 1862 af Christen Nielsen, af hvis Søn, P. Christensen, den nuværende Ejer har købt. Gaarden ligger c. $1\frac{2}{3}$ Km. Ø. for Smerup, omgivet af sin store, smukke Have. Bygningerne er dels af Grundmur, dels af Bindingsværk, Hovedb. med Skifertag, Avlsb. hovedsagelig med Straatage. De faste Maskiner drives ved Petroleumsmotor.

A. P. Larsens Gaard i Smerup, Smerup Sogn. Postforb. og St.: Karise, hvortil c. 6 Km. Tlf. 65 over Lyderslev Central. Gaarden ligger c. 12 Km. fra Storehedinge. Ejer: *Anders Peter Larsen*, som overtog Gaarden i April 1880, er født paa Ejendommen 20. Novbr. 1856 og gift med *Ane Elisabeth Nielsen*, født i Smerup 26. Juni 1855.

Matr.-Nr. 8a m. fl. af Smerup. Hartkorn 6 Tdr. 6 Skpr. 2 Fdkr. 1 Alb. Ejendomsskyld 39,000 Kr. Brandassurance for Bygningerne 23,500 Kr. Areal 60 Tdr. Ld., deraf Ager $58\frac{1}{2}$, Have og Gaardsplads $1\frac{1}{2}$. Agermarken drives i en 7 Marksdrift: Hvede, Byg, Roer, Byg, Havre og 2aars Græs. Jordens Bonitet er Lermuld paa Lerunderlag. Der holdes 21 Køer, 10 Stkr. Ungkvæg og Kalve og 2 Tyre af rød dansk Race, 5 Heste og 1 Plag. Sidste Aar solgtes c. 100 Fedesvin.

Gaarden er 1873 købt til Arvefæste under Vemmetofte Jomfrukloster. Den udflyttedes 1837 til sin nuværende Plads c. $1\frac{1}{2}$ Km. Ø. for Smerup. Bygningerne er væsentlig af Grundmur med Straatage. Elektrisk Lys og Kraft er indlagt, og Gaarden har sit eget Vandværk.

Toftegaard, Smerup Sogn. Postforb. og St.: Karise, hvortil c. 4 Km. Tlf. 39 over Vemmetofte Central. Gaarden ligger c. 15 Km. fra Storehedinge. Ejer: *Villum Andersen*, som overtog Gaarden i Novbr. 1904, er født i Klippinge 20. Juli 1875 og gift med *Ane Andersen*, født paa Ejendommen 28. Septbr. 1878.

Matr.-Nr. 10a m. fl. af Smerup. Hartkorn 7 Tdr. 4 Skpr. 3 Fdkr. $\frac{3}{4}$ Alb. Ejendomsskyld 37,000 Kr. Brandassurance for Bygningerne 23,966 Kr. Areal 52 Tdr. Ld., deraf Ager 49, Eng 2, Have og Gaardsplads 1. Agermarken drives i en 7 Marksdrift: Vintersæd efter Halvbrak, Byg, Roer, Havre, Byg og $1\frac{1}{2}$ aars Græs. Jordens Bonitet er Lermuld paa Lerunderlag. Der holdes 18 Køer, 8 Stkr. Ungkvæg og Kalve og 2 Tyre af rød dansk Race, 5 Heste samt 3 Plage og Føl. Sidste Aar solgtes c. 75 Fedesvin.

Toftegaard, der er Arvefæste under Vemmetofte Jomfrukloster, ligger paa sin gamle Plads inde i Smerup. Hovedb. er opført 1905 af Grundmur med Skifertag, Avlsb. dels af Grundmur, dels af Bindingsværk med Straatage. Vand er indlagt. De faste Maskiner drives ved Vindmotor. Jorderne, som gennemskæres af Vejen til Spjellerup, ligger samlede S. for Gaarden.

S. Nielsens Gaard i Smerup, Smerup Sogn. Postforb. og St.: Karise, hvortil c. 6 Km. Gaarden ligger c. 13 Km. fra Storehedinge. Ejerinde: Enkefru *Sofie Nielsen*, som overtog Gaarden 14. Marts 1905 ved sin Mands, *Søren Nielsens* Død, er født i Lund 5. Juni 1853.

Matr.-Nr. 11a m. fl. af Smerup. Hartkorn 6 Tdr. 4 Skpr. 1 Fdkr. $1\frac{1}{2}$ Alb. Ejendomsskyld 35,000 Kr. Brandassurance for Bygningerne c. 18,000 Kr. Areal $56\frac{1}{2}$ Td. Ld., deraf Ager 52, Eng $3\frac{1}{2}$, Have og Gaardsplads 1. Agermarken drives i en 7 Marksdrift: Helbrak, Vintersæd, Byg, $\frac{1}{2}$ Rug $\frac{1}{2}$ Græsfrø, Havre og 2aars Græs. Jordens Bonitet er dels Sand-, dels Lermuld. Der holdes 12 Køer, 12 Stkr. Ungkvæg og Kalve og 2 Tyre af rød dansk Race, 4 Heste, 1 Plag og 4 Faar. Sidste Aar solgtes c. 30 Fedesvin.

Gaarden er Arvefæste under Vemmetofte Jomfrukloster. Den ligger SØ. for Smerup og er væsentlig af Grundmur, Hovedb. med Stentag, Avlsb. med Straatage.

N. Andersens Gaard i Smerup, Smerup Sogn. Postforb. og St.: Karise, hvortil c. 4 Km. Gaarden ligger c. 14 Km. fra Storehedinge. Ejer: *Niels Andersen*, som overtog Gaarden 1. April 1905, er født paa Ejendommen 30. Aug. 1852.

Matr.-Nr. 12 m. fl. af Smerup. Hartkorn 8 Tdr. 5 Skpr. 3 Fdkr. 2¼ Alb. Ejendomsskyld 39,000 Kr. Brandassurance for Bygningerne c. 20,000 Kr. Areal 65 Tdr. Ld., deraf Ager 54, Eng 10, Have og Gaardsplads 1. Agermarken drives i en 8 Marksdrift: Helbrak, Hvede, Byg, Roer, Rug, Havre og 2aars Græs. Jordens Bonitet er god Lermuld paa Lerunderlag. Der holdes 22 Køer, 10 Stkr. Ungkvæg og Kalve og 3 Tyre af rød dansk Race, 4 Heste, 3 Plage og Føl samt 2 Faar. Sidste Aar solgtes c. 50 Fedesvin.

Gaarden, der siden 1868 er Arvefæste under Vemmetofte Jomfrukloster, ligger i Smerup og er helt af Bindingsværk med Straatage. Vand er indlagt. Agermarken strækker sig navnlig mod N.

Østergaard, Smerup Sogn. Postforb.: Fakse, og St.: Karise, hvortil c. 6 Km. Tlf. 69 over Lyderslev Central. Gaarden ligger c. 10 Km. fra Storehedinge. Ejer: *Peder Nielsen*, som overtog Gaarden i Vinteren 1894, er født i Lyderslev 22. Maj 1846 og gift med *Ane Marie Ovesen*, født paa Ejendommen 15. Juli 1852.

Matr.-Nr. 8 m. fl. af St. Taarøje. Hartkorn 7 Tdr. 3 Skpr. 3 Fdkr. 2½ Alb. Ejendomsskyld 39,000 Kr. Brandassurance for Hovedb. 16,000 Kr., for Avlsb. 20,000 Kr. Areal 52 Tdr. Ld., deraf Ager 48, Veje m. m. 2, Have og Gaardsplads 2. Agermarken drives i en 7 Marksdrift: delvis benyttet Brak, Hvede, Byg, ½ Blandsæd ½ Roer, ½ Byg ½ Havre og 2aars Græs. Jordens Bonitet er Lermuld paa Lerunderlag. Der holdes 18 Køer, 10 Stkr. Ungkvæg og Kalve og 2 Tyre af rød dansk Race samt 5 Heste. Sidste Aar solgtes c. 70 Fedesvin.

Østergaard er Arvefæste under Vemmetofte Jomfrukloster. Den ligger i Østsiden af St. Taarøje. De ualmindelig smukke Bygninger er helt af Grundmur med Skifer tage. Elektrisk Lys og Vand er indlagt.

P. Nielsens Gaard i St. Taarøje, Smerup Sogn. Postforb.: Fakse, og St.: Karise, hvortil c. 7 Km. Tlf. 71 over Lyderslev Central. Gaarden ligger c. 11 Km. fra Storehedinge. Ejer: *Peder Nielsen*, som overtog Gaarden i Juni 1885, er født i Frøslev 25. Novbr. 1856 og gift med *Johanne Olsen*, født paa Ejendommen 16. Novbr. 1858.

Matr.-Nr. 9 m. fl. af St. Taarøje. Hartkorn 7 Tdr. 4 Skpr. 3 Fdkr. 2¼ Alb. Ejendomsskyld 36,000 Kr. Brandassurance for Bygningerne 19,100 Kr. Areal 49 Tdr. Ld., deraf Ager 48, Have og Gaardsplads 1. Agermarken drives i en 10 Marksdrift: Havre, Hvede, Blandsæd, Roer, Byg, ½ Græs ½ Staldfoder, Rug, Havre og 2aars Græs. Jordens Bonitet er dels Sand-, dels Lermuld. Der holdes 20 Køer, 14 Stkr. Ungkvæg og Kalve og 2 Tyre af rød dansk Race samt 4 Heste. Sidste Aar solgtes c. 60 Fedesvin.

Gaarden blev c. 1870 købt til Arvefæste under Vemmetofte Jomfrukloster af Ole Pedersen, den nuværende Ejers Svigerfader. Den ligger paa sin gamle Plads inde i St. Taarøje. Hovedb. er opført 1891 af Grundmur, Avlsb. dels af Grundmur, dels af Bindingsværk, alt tækket med Straa. — Markerne ligger samlede mod SØ.

A. Pedersens Gaard i St. Taarøje, Smerup Sogn. Postforb.: Fakse, og St.: Karise, hvortil c. 7 Km. Tlf. 64 over Lyderslev Central. Gaarden ligger c. 12 Km. fra Storehedinge. Ejer: *Anders Pedersen*, som overtog Gaarden i Foraaret 1910, er født paa Ejendommen 30. Febr. 1879 og gift med *Anna Nielsen*, født i St. Taarøje 15. Novbr. 1888.

Matr.-Nr. 14a af St. Taarøje. Hartkorn 6 Tdr. 5 Skpr. 2 Fdkr. 2½ Alb. Ejendomsskyld 37,000 Kr. Brandassurance for Bygningerne c. 15,000 Kr. Areal 64 Tdr. Ld., deraf Ager 63, Have og Gaardsplads 1. Agermarken drives i en 7 Marksdrift: delvis benyttet Brak, Vintersæd, Byg, Roer, Havre og 2aars Græs. Jordens Bonitet er let Muld paa Grusunderlag. Der holdes 20 Køer, 14 Stkr. Ungkvæg og Kalve og 3 Tyre af rød dansk Race, 3 Heste, 1 Plag og 4 Faar. Sidste Aar solgtes c. 100 Fedesvin.

Gaarden er i 1910 af den nuværende Ejer frikøbt fra Fæste under Vemmetofte Jomfrukloster. Den ligger SV. for St. Taarøje og er dels af Grundmur, dels af Bindingsværk med Tage af Straa og Cement, opført efter Brand i 1844. Elektrisk Kraft er indlagt, og Gaarden har sit eget Vandværk.

Taarøjegaard, Smerup Sogn. Postforb.: Fakse, og St.: Karise, hvortil c. 7 Km. Tlf. 82 over Lyderslev Central. Gaarden ligger c. 12 Km. fra Storehedinge. Ejer: *Hans Jensen*, som overtog Gaarden 1. April 1888, er født i Barup 12. Jan. 1862 og gift med *Ane Marie Pedersen*, født i Arnøje 24. Oktbr. 1866.

Matr.-Nr. 13a af St. Taarøje. Hartkorn 6 Tdr. 7 Skpr. 2 Fdkr. $\frac{3}{4}$ Alb. Ejendomsskyld 39,000 Kr. Brandassurance for Bygningerne 23,975 Kr. Areal 56 Tdr. Ld., deraf Ager 54 $\frac{1}{2}$, Have og Gaardsplads 1 $\frac{1}{2}$. Agermarken drives i en 7 Marksdrift: Brak, Vintersæd, Byg, Roer, Havre og 2aars Græs. Jordens Bonitet er Lermuld paa Lerunderlag. Der holdes 22 Køer, 10 Stkr. Ungkvæg og Kalve og 2 Tyre af rød dansk Race, 5 Heste og 1 Føl. Sidste Aar solgtes c. 130 Fedesvin.

Taarøjegaard var i sin Tid Fæste under Vemmetofte Jomfrukloster, men købtes til Arvefæste 16. Febr. 1869 af Peder Pedersen, som solgte til Forpagter Christensen paa Vemmetofte, af hvis Arvinger den nuværende Ejer har købt. Gaarden ligger c. 1 Km. S. for Byen. Af de grundmurede Bygninger, i hvilke der er indlagt elektrisk Lys og Kraft, bærer Hovedb. Stentag, Avlsb. væsentligst Straatage. Gaarden har sit eget Vandværk.

Johannes Grubbe af Smerup nævnes 1371; han pantsatte alt sit Gods i Smerup og Taarøje til Jens Andersen (Brok).

Amagergaard, Smerup Sogn. Postforb.: Fakse, og St.: Karise, hvortil c. 10 Km. Tlf. 11⁴ over Vemmetofte Central. Gaarden ligger c. 13 Km. fra Storehedinge. Ejer: *Lars Nielsen*, som overtog Gaarden i Foraaret 1897, er født i Stubberup 20. Oktbr. 1849 og gift med *Sofie Jensen*, født paa Ejendommen 1. Aug. 1856.

Matr.-Nr. 15a af St. Taarøje. Hartkorn 5 Tdr. 5 Skpr. 3 Fdkr. $\frac{1}{2}$ Alb. Ejendomsskyld 38,000 Kr. Brandassurance for Bygningerne 21,320 Kr. Areal 54 Tdr. Ld., deraf Ager 53, Have og Gaardsplads 1. Agermarken drives i en 7 Marksdrift: Helbrak, $\frac{1}{2}$ Hvede $\frac{1}{2}$ Rug, Havre, Roer, Byg og 2aars Græs. Jordens Bonitet er let Muld, tildels paa Lerunderlag. Der holdes 20 Køer, 6 Stkr. Ungkvæg og Kalve og 1 Tyr af rød dansk Race, 4 Heste samt 3 Plage og Føl. Sidste Aar solgtes c. 70 Fedesvin.

Amagergaard var forudm Fæste under Vemmetofte Jomfrukloster, men købtes 1862 til Arvefæste af Jens Nielsen, den nuværende Ejers Svigerfader. Den ligger c. 1 $\frac{1}{2}$ Km. S. for St. Taarøje. Hovedb. er af Bindingsværk, Avlsb. af Grundmur, alt med Straatage. Elektrisk Lys og Kraft er indlagt.

Højmarksgaard, Smerup Sogn. Postforb.: Fakse, og St.: Karise, hvortil c. 7 Km. Tlf. 11³ over Vemmetofte Central. Gaarden ligger c. 12 Km. fra Storehedinge. Ejer: *Hans Peter Nielsen*, som overtog Gaarden i Foraaret 1912, er født paa Ejendommen 10. Febr. 1887 og gift med *Anna Christine Jensen*, født i Vester Egesborg 1. Marts 1892.

Matr.-Nr. 16a m. fl. af St. Taarøje. Hartkorn 7 Tdr. 5 Skpr. 1 $\frac{1}{4}$ Alb. Ejendomsskyld 35,500 Kr. Brandassurance for Bygningerne c. 19,000 Kr. Areal 51 $\frac{1}{2}$ Td. Ld., deraf Ager 50 $\frac{1}{2}$, Have og Gaardsplads 1. Agermarken drives i en 7 Marksdrift: benyttet Brak, Vintersæd, Havre, Roer, Byg og 2aars Græs. Jordens Bonitet er Lermuld paa Lerunderlag. Der holdes 20 Køer, 14 Stkr. Ungkvæg og Kalve og 2 Tyre af rød dansk Race, 4 Heste, 2 Plage og 2 Faar. Sidste Aar solgtes c. 80 Fedesvin.

Højmarksgaard købtes 5. Decbr. 1876 til Arvefæste under Vemmetofte Jomfrukloster af Johanne Pedersdatter, den nuværende Ejers Farmoder. Den ligger S. for St. Taarøje, hvorfra den udflyttedes 1828. Bygningerne er af Bindingsværk og Grundmur med Straatage. Elektrisk Lys og Kraft er indlagt.

H. C. Danielsens Gaard i St. Taarøje, Smerup Sogn. Postforb.: Fakse, og St.: Karise, hvortil c. 7 Km. Tlf. 11⁵ over Vemmetofte Central. Gaarden ligger c. 12 Km. fra Storehedinge. Ejer: *Hans Chr. Danielsen*, som overtog Gaarden i Novbr. 1913, er født paa Ejendommen 11. Oktbr. 1867 og gift med *Ane Pedersen*, født i St. Taarøje 29. Juli 1871.

Matr.-Nr. 18a m. fl. af St. Taarøje. Hartkorn 7 Tdr. 2 Skpr. Ejendoms- skyld 40,000 Kr. Brandassurance for Bygningerne 27,500 Kr. Areal 70 Tdr. Ld., deraf Ager 65, Mose, Vandløb m. m. 4, Have og Gaardsplads 1. Agermarken drives i en 7 Marksdrift: benyttet Brak, Vintersæd, Havre, Roer, Byg og 2aars Græs. Jordens Bonitet er hovedsagelig Lermuld paa Lerunderlag. Der holdes 22 Køer, 18 Stkr. Ungkvæg og Kalve og 2 Tyre af rød dansk Race samt 6 Heste. Sidste Aar solgtes c. 100 Fedesvin.

Gaarden er Arvefæste under Vemmetofte Jomfrukloster. Siden 1830 ligger den c. 1½ Km. S. for St. Taarøje. Bygningerne er af Grundmur, Hovedb. med Stentag, Avlsb. med Straatage. Elektrisk Lys og Kraft er indlagt, ligesom Gaarden har eget Vandværk. Jorderne ligger bekvemt samlede omkring Gaarden.

L. Pedersens Gaard i Lille Taarøje, Smerup Sogn. Postforb.: Fakse, og St.: Rødvig, hvortil c. 7½ Km. Gaarden ligger c. 14 Km. fra Storehedinge. Ejer: *Lars Pedersen*, som overtog Gaarden i Foraaret 1903, er født paa Ejendommen 22. Septbr. 1862 og gift med *Anna Marie Hansen*, født i Hyllede 6. Jan. 1869.

Matr.-Nr. 3a m. fl. af Lille Taarøje. Hartkorn 6 Tdr. 5 Skpr. 2 Fdkr. Ejendomsskyld 36,000 Kr. Brandassurance for Bygningerne c. 20,000 Kr. Areal 58 Tdr. Ld., deraf Ager 57, Have og Gaardsplads 1. Agermarken drives i en 7 Marksdrift: benyttet Brak, Vintersæd, Byg, Roer, Havre og 2aars Græs. Jordens Bonitet er Lermuld paa Lerunderlag. Der holdes 20 Køer, 20 Stkr. Ungkvæg og Kalve og 1 Tyr af rød dansk Race, 5 Heste, 2 Plage og 7 Faar. Sidste Aar solgtes c. 100 Fedesvin.

Gaarden købtes 1862 til Arvefæste under Vemmetofte Jomfrukloster af Peder Larsen, der efterfulgtes af den ene af sine Sønner, Peder Pedersen, som senere solgte til sin Broder, den nuværende Ejer. Gaarden ligger noget SØ. for Lille Taarøje og er hovedsagelig af Bindingsværk med Straatage.

Vedievang, Smerup Sogn. Postforb.: Fakse, og St.: Rødvig, hvortil c. 7½ Km. Gaarden ligger c. 13 Km. fra Storehedinge. Ejer: *Rasmus Jensen*, som overtog Gaarden i Decbr. 1907, er født i Havnlev 17. Marts 1869 og gift med *Maren Larsen*, født paa Ejendommen 18. Septbr. 1867.

Matr.-Nr. 5a m. fl. af Lille Taarøje. Hartkorn 8 Tdr. 6 Skpr. ¼ Alb. Ejendomsskyld 55,000 Kr. Brandassurance for Bygningerne 27,890 Kr.; desuden for en Fodermesterbolig 2,630 Kr. Areal 79 Tdr. Ld., deraf Ager 76, Veje m. m. 1, Have og Gaardsplads 2. Agermarken drives i en 9 Marksdrift: Havre, benyttet Brak, Hvede, Byg, Roer, Byg og 3aars Græs, delvis til Frøavl. Jordens Bonitet er Lermuld paa Lerunderlag. Der holdes 25 Køer, 14 Stkr. Ungkvæg og Kalve og 2 Tyre af rød dansk Race, 6 Heste og 2 Plage. Sidste Aar solgtes c. 100 Fedesvin.

Vedievang købtes 1865 til Arvefæste under Vemmetofte Jomfrukloster af Lars Larsen, den nuværende Ejers Svigerfader, hvis Svigerfader, Mads Pedersen, havde faaet Fæstet i Ægteskab med Frands Jensens Enke. Gaarden ligger tæt Ø. for Lille Taarøje og er opført 1875—76 af Grundmur, Hovedb. med Skifertag, Avlsb. med Straatage. Elektrisk Lys og Kraft er indlagt.

Skovgaard, Smerup Sogn. Postforb.: Fakse, og St.: Rødvig, hvortil c. 8 Km. Tlf. 11¹ over Vemmetofte Central. Gaarden ligger c. 14 Km. fra Storehedinge. Ejer: *Harald Seidenfaden*, som overtog Gaarden 1. Oktbr. 1901, er født i Alslev 3. Oktbr. 1875 og gift med *Johanne Sofie Christensen*, født 15. Novbr. 1877.

Matr.-Nr. 8a af Lille Taarøje. Hartkorn 6 Tdr. 4 Skpr. 2 Fdkr. ½ Alb. Ejendomsskyld 36,500 Kr. Brandassurance for Bygningerne 30,500 Kr. Areal 62 Tdr. Ld., deraf Ager 60, Have og Gaardsplads 2. Af Agermarken drives 52½ Td. Ld., i en 7 Marksdrift med ret udstrakt Frøavl; Resten dyrkes med Lucerne og vedvarende Græs. Jordens Bonitet er stærk Lermuld. Der holdes 22 Køer, 20 Stkr. Ungkvæg og Kalve og 2 Tyre af rød dansk Race, 5 Heste samt 5 Plage og Føl. Sidste Aar solgtes c. 100 Fedesvin.

Skovgaard har i sin Tid været Fæste under Vemmetofte Jomfrukloster, men købtes til Arvefæste 1852, antagelig af Hans Jensen, der 1869 solgte den til Forpagter Christensen paa Vemmetofte, af hvis Datter, Fru Helga Fog, den nuværende Ejer har købt. Gaarden ligger meget smukt umiddelbart ved Marlund Skov tæt SV. for Lille Taarøje og er væsentlig af Grundmur med Straatage; Laden er dog en Bræddebygning, tækket med Pukkelpilader. Elektrisk Lys og Kraft er indlagt.

Fakse Herred.

Forp. R. J. Rasmussens Gaard i Vindbyholt, Roholte Sogn. Postforb. og St.: Fakse Ladeplads, hvortil c. 9 Km. Tlf. 32 over Orup Central. Gaarden ligger c. 10 Km. fra Præstø. Ejer: *Baroniet Gaunøe*. Gaarden er bortforpagtet til *Rasmus Johs. Rasmussen*, som overtog den 14. Juni 1898 og er født i Næsby Sogn 17. Marts 1873 og gift med *Maren Elisabeth Larsen*, født i Ebbeskov 21. Novbr. 1877.

Matr.-Nr. 1a m. fl. af Vindbyholt. Hartkorn 7 Tdr. 1 Fdkr. $\frac{3}{4}$ Alb. Ejendoms-skyld 37,500 Kr. Brandassurance for Bygningerne c. 17,000 Kr. Areal 58 Tdr. Ld., deraf Ager 55, Skov $1\frac{1}{2}$, Have og Gaardsplads $1\frac{1}{2}$. Agermarken drives i en 7 Marksdrift. Jordens Bonitet er stærk Lermuld. Der holdes 20 Køer, 14 Stkr. Ungkvæg og Kalve og 2 Tyre af rød dansk Race, 5 Heste samt 3 Plage og Føl. Sidste Aar solgtes c. 90 Fedesvin.

Gaarden ligger hyggelig inde i Vindbyholt og er helt af Bindingsværk med Straatage. Jorderne ligger samlede ved den.

Vindbyholt var i det 16. og 17. Aarhundrede en »agl. Gæstegaard«, hvor Kongerne Frederik den 2. og Christian den 4. oftere tog ind.

C. Hansens Gaard i St. Elmue, Roholte Sogn. Postforb. og St.: Fakse Ladeplads, hvortil c. 7 Km. Gaarden ligger c. 15 Km. fra Præstø. Ejer: *Christian Hansen*, som overtog Gaarden i Novbr. 1900, er født paa Ejendommen 26. Juli 1872.

Matr.-Nr. 5a af St. Elmue. Hartkorn 6 Tdr. 1 Skp. 3 Fdkr. Ejendoms-skyld 36,000 Kr. Brandassurance for Bygningerne c. 18,000 Kr. Areal 58 Tdr. Ld., deraf Ager 52, Veje $1\frac{1}{2}$, Skov 3, Have og Gaardsplads $1\frac{1}{2}$. Agermarken drives i en 9 Marksdrift: Havre, Helbrak, Vintersæd, Byg, Roer, Byg, Havre og 2aars Græs. Jordens Bonitet er god, mild Lermuld paa Lerunderlag. Der holdes 18 Køer, 10 Stkr. Ungkvæg og Kalve og 2 Tyre af rød dansk Race, 4 Heste og 2 Plage. Sidste Aar solgtes c. 50 Fedesvin.

Gaarden blev i 1900 frikøbt fra Fæste under Baroniet Gaunøe. Den nuværende Ejers Slægt skal have haft den i Fæste siden c. 1730. Den er væsentlig opfødt af Bindingsværk med Straatage. Hovedb. stammer fra c. 1800, Avlsb. fra c. 1860.

Delhovedgaard, Roholte Sogn. Postforb. og St.: Fakse Ladeplads, hvortil c. 2 Km. Gaarden ligger c. 17 Km. fra Præstø. Ejer: *Baroniet Gaunøe*. Gaarden er bortforpagtet til *Chr. Seehusen*, som overtog den 1. April 1908; han er født paa Antvorskov 3. Septbr. 1869 og gift med *Johanne Thomsen*, født i Linildse 20. Septbr. 1879.

Matr.-Nr. 7a m. fl. af St. Elmue. Hartkorn 5 Tdr. 2 Skpr. 1 Fdkr. $1\frac{1}{2}$ Alb. Ejendomsskyld 37,000 Kr. Areal 62 Tdr. Ld., deraf Ager 53, Veje m. m. 2, Skov 6, Have og Gaardsplads 1. Agermarken drives i en 9 Marksdrift: Havre, Helbrak, Vintersæd, Ærtehavre, Roer, Byg, Havre og 2aars Græs. Jordens Bonitet er let Muld, hovedsagelig paa Grusunderlag. Der holdes 17 Køer og 1 Tyr af rød dansk Race, 4 Heste og 2 Plage. Sidste Aar solgtes c. 100 Fedesvin.

Delhovedgaard ligger meget smukt umiddelbart NØ. for Strandegaard Dyrehave og er opført c. 1888 efter Brand, Hovedb. af Grundmur, Avlsb. af Kalksten, alle med Straatage.

Henriksminde, Roholte Sogn. Postforb. og St.: Fakse Ladeplads, hvortil c. 7 Km. Gaarden ligger c. 14 Km. fra Præstø. Ejer: *Jørgen Nielsen*, som overtog Gaarden 1. April 1894, er født i St. Elmue 1. Septbr. 1851 og gift med *Kirstine Elisabeth Hansen*, født samme Steds 27. Juli 1861.

Matr.-Nr. 6a m. fl. af Orup. Hartkorn 5 Tdr. 7 Skpr. 2 Fdkr. 2½ Alb. Ejendomsskyld 35,000 Kr. Brandassurance for Bygningerne 17,900 Kr. Areal 50 Tdr. Ld., deraf Ager 49, Have og Gaardsplads 1. Agermarken drives i en 8 Marksdrift: Havre, Helbrak, Vintersæd, Byg, Roer, Blandsæd og 2aars Græs. Jordens Bonitet er Lermuld paa Lerunderlag. Der holdes 18 Køer, 8 Stkr. Ungkvæg og Kalve og 2 Tyre af rød dansk Race, 4 Heste samt 3 Plage og Føl. Sidste Aar solgtes c. 60 Fedesvin.



Henriksminde.

Henriksminde var tidligere Fæste under Baroniet Gaunøe, men frikøbtes af den nuværende Ejer, som havde fulgt sin Morbroder i Fæstet. — Gaarden ligger i Orup. Hovedb. er af Grundmur, Avlsb. væsentlig af Bindingsværk med Straatage. Vand er indlagt fra eget Vandværk.

H. P. Hansens Gaard i Kongsted, Kongsted Sogn. Postforb.: Rønnede, og St.: Fakse Ladeplads, hvortil c. 8 Km. Gaarden ligger c. 21 Km. fra Næstved. Ejer: *Hans Peter Hansen*, som overtog Gaarden 1. Maj 1908, er født i Tornemark 16. Aug. 1877 og gift med *Ane Elisabeth Jepsen*, født paa Ejendommen 1877.

Matr.-Nr. 11a m. fl. af Kongsted. Hartkorn 7 Tdr. 3 Skpr. Ejendomsskyld 50,000 Kr. Brandassurance for Bygningerne c. 32,000 Kr. Areal 80½ Td. Ld., deraf Ager 75½, Eng 1½, Mose 3, Have og Gaardsplads ½. Agermarken drives i en 9 Marksdrift: Havre, Helbrak, Vintersæd, Roer, Byg, Blandsæd og 3aars Græs. Jordens Bonitet er god, mild Muld paa Lerunderlag. Der holdes 30 Køer, 20 Stkr. Ungkvæg og Kalve og 5 Tyre af rød dansk Race, 7 Heste samt 3 Plage og Føl. Sidste Aar solgtes c. 70 Fedesvin.

Gaarden har været Fæste under Gisselfeldt Kloster, men købtes til Arvefæste 3. Septbr. 1872 af Kristoffer Rasmussen, hvis Enke senere ægtede Hans Jepsen, den nuværende Ejers Svigerfader. — Gaarden ligger siden 1881 tæt SV. for Kongsted (gl. Form »Kungsthwet«) og er væsentlig af Grundmur, Hovedb. med Stentag, Avlsb. med Straatage. Der findes Petroleumsmotor og eget Vandværk.

P. Andersens Gaard i Kongsted, Kongsted Sogn. Postforb.: Rønnede, og St.: Fakse Ladeplads, hvortil c. 11 Km. Tlf. 44 over Rønnede Central. Gaarden ligger c. 21 Km. fra Næstved. Ejer: *Peter Andersen*, som overtog Gaarden i Jan. 1874, er født i Snesere 24. Jan. 1844.

Matr.-Nr. 15a m. fl. af Kongsted. Hartkorn 8 Tdr. 1 Skp. 2 Fdkr. 2 Alb. Ejendomsskyld 40,000 Kr. Brandassurance for Bygningerne c. 23,000 Kr. Areal

65 Tdr. Ld., deraf Ager 50, Mose m. m. 14, Have og Gaardsplads 1. Agermarken drives i en 8 Marksdrift: Havre, Helbrak, Vintersæd, Byg, Roer, Blandsæd og 2aars Græs. Jordens Bonitet er Ler- og Sandmuld paa forskelligt Underlag. Der holdes 22 Køer, 16 Stkr. Ungkvæg og Kalve og 2 Tyre af rød dansk Race, 6 Heste samt 4 Plage og Føl. Sidste Aar solgtes c. 80 Fedesvin.

Gaarden var forhen Fæste under Gisselfeldt Kloster, men købtes 1874 for 19,500 Rbd. og en aarlig Bygafgift paa 32 Tdr. til Arvefæste af den nuværende Ejer. — Bygningerne, i hvilke der er indlagt elektrisk Lys, ligger i Kongsted og er væsentlig af Granit med Pap- og Straatage. Der findes Vindmotor.

Højgaard, Kongsted Sogn. Postforb.: Rønnede, og St.: Fakse Ladeplads, hvortil c. 9 Km. Tlf. 42 over Rønnede Central. Gaarden ligger c. 15 Km. fra Præstø. Ejer: *Jens Peter Nielsen*, som overtog Gaarden i Marts 1890, er født i Skaarup 7. Marts 1867 og gift med *Anne Vilhelmine Nielsen*, født i Kongsted 5. April 1871.



Højgaard.

Matr.-Nr. 3a m. fl. af Eskildstrup. Hartkorn 4 Tdr. 6 Skpr. 3 Fdkr. $\frac{3}{4}$ Alb. Ejendomsskyld 36,000 Kr. Brandassurance for Bygningerne c. 33,000 Kr. Areal 47 $\frac{1}{2}$ Td. Ld., deraf Ager 46 $\frac{1}{2}$, Have og Gaardsplads 1. Agermarken drives i en 8 Marksdrift: Havre, Roer, Blandsæd, benyttet Brak, Vintersæd, Byg og 2aars Græs. Jordens Bonitet er Lermuld paa Lerunderlag. Der holdes 20 Køer 16 Stkr. Ungkvæg og Kalve og 2 Tyre af rød dansk Race, 5 Heste og 2 Plage. Sidste Aar solgtes c. 150 Avlssvin.

Højgaard var forudm Fæste under Hovedgaarden Lystrup, men frikøbtes i 1860erne af Lars Jensen, hvis Enke senere ægtede Peter Larsen, som efterfulgtes af sin Søstersøn, den nuværende Ejer.

Gaarden, som ligger inde i Byen, er helt af Grundmur, Hovedb. med Skifertag, Avlsb. med Straatage. Der er opstillet Vindmotor, og Vand er indlagt fra eget Vandværk. Svinebesætningen, der er Avlscenter for Landracen, har flere Gange høstet Anerkendelse paa Dyrskuerne.

Tranemosegaard, Kongsted Sogn. Postforb.: Rønnede, og St.: Fakse Ladeplads, hvortil c. 8 Km. Tlf. 29^a over Rønnede Central. Gaarden ligger c. 16 Km. fra Præstø. Ejer: *Johannes Christensen*, som overtog Gaarden i Maj 1887, er født i Aastrup 1. Oktbr. 1851 og gift med *Ane Nicoline Jensen*, født i Eskildstrup 2. Jan. 1872.

Matr.-Nr. 6a m. fl. af Eskildstrup. Hartkorn 6 Tdr. 5 Skpr. $\frac{1}{4}$ Alb. Ejendomsskyld 42,000 Kr. Brandassurance for Bygningerne 34,900 Kr. Areal 75 $\frac{1}{2}$ Td. Ld., deraf Ager 68, Skov 5, Have og Gaardsplads 2 $\frac{1}{2}$. Af Agermarken drives 56 Tdr. Ld. i en 7 Marksdrift: Helbrak, Vintersæd, Byg, Havre og 3aars Græs; Resten i en 4 Marksdrift: Havre, Roer, Blandsæd og 1aars Græs. Jordens Bonitet er dels Sandmuld og dels Lermuld paa Grus- og Lerunderlag. Der holdes 25 Køer, 6 Stkr

Ungkvæg og Kalve og 2 Tyre af rød dansk Race samt 6 Heste. Sidste Aar solgtes c. 30 Fedesvin.

Tranemosegaard var i sin Tid Fæste under Lystrup, men frikøbtes 1856 af Fæsteren Peter Jacobsen, hvis Enke senere har ægtet den nuværende Ejer. Da



Tranemosegaard.

P. Jacobsen 1840 overtog Gaarden, var kun c. 6 Tdr. Ld. under Plov, idet Resten for en Del laa hen med Krat; men han foretog et meget stort Opdyrkningsarbejde, som fortsattes og afsluttedes af den nuværende Ejer. Denne har været Sogneraadsformand og i c. 20 Aar og Kontordagsbestyrer i »Den sjællandske Bondestands Sparekasse«.

Gaarden ligger tæt N. for Eskildstrup og er væsentlig opført af Grundmur med Skifer- og Straatage. De faste Maskiner drives ved Petroleumsmotor. Markerne ligger bekvemt samlede ved Gaarden.

Bakkehøj, Kongsted Sogn. Postforb.: Rønnede, og St.: Fakse Ladeplads, hvortil c. 9 Km. Tlf. 34³ over Everdrup Central. Gaarden ligger c. 15 Km. fra Præstø. Ejer: *Niels Andersen*, som overtog Gaarden i Foraaret 1899, er født paa Ejendommen 6. Febr. 1860 og gift med *Anna Marthine Rasmussen*, født i Rødby 27. Maj 1873.

Matr.-Nr. 13a m. fl. af Eskildstrup. Hartkorn 5 Tdr. 1 Fdkr. Ejendoms-skyld 35,000 Kr. Brandassurance for Bygningerne c. 35,000 Kr. Areal 58½ Td.



Bakkehøj.

Ld., deraf Ager 55½, Mose ½, Skov ½, Have og Gaardsplads 2. Agermarken drives i en 8 Marksdrift: Havre, Helbrak, Vintersæd, Byg, Roer, Blandsæd og 2aars Græs. Jordens Bonitet er Lermuld paa Lerunderlag. Der holdes 20 Køer, 10 Stkr. Ungkvæg og Kalve og 2 Tyre af rød dansk Race, 5 Heste og 2 Plage. Sidste Aar solgtes c. 50 Fedesvin.

Bakkehøj var tidligere Fæste under Baroniet Gaunøe, men købtes 1871 til Arvefæste for 8,300 Rbd. og 26 Tdr. Byg aarlig af Anders Nielsen, den nuværende Ejers Fader. — Gaarden ligger noget S. for Eskildstrup og er opført dels af Bindingsværk, dels af Grundmur. Jorderne ligger samlede ved den. 1909 lod Ejeren opføre nye Bygninger, hvortil han henlagde 16 Tdr. Ld. af Jorderne; her bor han selv, medens den øvrige Gaard er bortforpagtet.

Olstrup Præstegaard, Ulse Sogn. Postforb.: Rønnede, og St.: Haslev, hvortil c. 7 Km. Gaarden ligger c. 21 Km. fra Køge.

Matr.-Nr. 1a m. fl. af Olstrup. Hartkorn 7 Tdr. 2 Skpr. 2¼ Alb. Ejendomsskyld 40,000 Kr. Brandassurance for Bygningerne c. 18,000 Kr. Areal 50 Tdr. Ld., deraf Ager 48, Have og Gaardsplads 2. Agermarken drives i Vekseldrift uden fast Sædskitte. Jordens Bonitet er god Muld paa et noget uensartet Underlag.

Olstrup Præstegaard ligger i Vestsiden af Byen og er væsentligst af Bindingsværk med Straatage. Jorderne er bortforpagtede til flere forskellige Mænd i Egnen.

N. Mortensens Gaard i Olstrup, Ulse Sogn. Postforb.: Rønnede, og St.: Haslev, hvortil c. 7 Km. Gaarden ligger c. 21 Km. fra Køge. Ejer: *Niels Mortensen*, som overtog Gaarden i Efteraaret 1880, er født i Skuderløse 7. Marts 1848 og gift med *Christiane Jensen*, født i Haslev 19. April 1853.

Matr.-Nr. 4 af Olstrup. Hartkorn 7 Tdr. 7 Skpr. 3 Fdkr. 2½ Alb. Ejendomsskyld 40,000 Kr. Brandassurance for Bygningerne c. 13,000 Kr. Areal 64 Tdr. Ld., deraf Ager 60, Eng ½, Skov 2½, Have og Gaardsplads 1. Agermarken drives i en 8 Marksdrift: Havre, ½ benyttet Brak ½ Helbrak, Vintersæd, Byg, Roer, Blandsæd og 2aars Græs. Jordens Bonitet er hovedsagelig Lermuld paa Lerunderlag. Der holdes 20 Køer, 10 Stkr. Ungkvæg og Kalve og 3 Tyre af rød dansk Race, 5 Heste og 2 Plage. Sidste Aar solgtes c. 45 Fedesvin.

Gaarden købtes 1872 fri fra Fæste under Gisselfeld Kloster. Den ligger i Olstrup og er helt af Bindingsværk med Straatage. Vand er indlagt.

Grantofte, Ulse Sogn. Postforb.: Rønnede, og St.: Haslev, hvortil c. 7 Km. Tlf. 18 over Ulse Central. Gaarden ligger c. 21 Km. fra Køge. Ejer: Sognefoged



Grantofte.

Lars Christiansen, som overtog Gaarden i Novbr. 1885, er født paa Ejendommen 2. Decbr. 1856 og gift med *Karen Sofie Jensen*, født paa Slettehavegaard 1. Jan. 1852.

Matr.-Nr. 12a af Olstrup. Hartkorn 8 Tdr. 1 Skp. Ejendomsskyld 45,000 Kr. Areal 59 Tdr. Ld., deraf Ager 56, Eng 1½, Have og Gaardsplads 1½. Agermarken drives i en 9 Marksdrift: Havre, benyttet Brak, Vintersæd, Roer, Byg, Roer, Blandsæd og 2aars Græs. Jordens Bonitet er Lermuld paa Lerunderlag. Der holdes 23 Køer, 13 Stkr. Ungkvæg og Kalve og 2 Tyre af rød dansk Race, 6 Heste samt 3 Plage og Føl. Sidste Aar solgtes c. 85 Fedesvin.

Grantofte var i sin Tid Fæste under Gisselfeld Kloster, men købtes 1872 til

Arvefæste af Christian Frederik Nielsen, som havde overtaget Fæstet efter sin Stedfader, Anders Nielsen.

Gaarden ligger hyggeligt, omgivet af sin smukke Have, paa sin gamle Plads inde i Olstrup. Bygningerne er væsentlig af Bindingsværk med Straatage. Elektrisk Lys og Kraft er indlagt, ligesom Vand fra Byens Vandværk.

H. Christiansens Gaard i Olstrup, Ulse Sogn. Postforb.: Rønnede, og St.: Haslev, hvortil c. 7 Km. Gaarden ligger c. 21 Km. fra Køge. Ejer: *Hans Christiansen*, som overtog Gaarden 2. Juli 1872, er født i Førslev Sogn 31. Aug. 1845 og gift med *Ellen Christiansen*, født paa Grantoftegaard i Olstrup 27. Maj 1854.

Matr.-Nr. 11a af Olstrup. Hartkorn 7 Tdr. 6 Skpr. 2 Fdkr. 2½ Alb. Ejendomsskyld 38,000 Kr. Brandassurance for Bygningerne c. 15,000 Kr. Areal 57 Tdr. Ld., deraf Ager 56, Have og Gaardsplads 1. Agermarken drives i en 8 Marksdrift: Havre, Helbrak, Vintersæd, Byg, Roer, Blandsæd og 2aars Græs. Jordens Bonitet er Lermuld paa Lerunderlag. Der holdes 20 Køer, 8 Stkr. Ungkvæg og Kalve og 2 Tyre af rød dansk Race samt 4 Heste. Sidste Aar solgtes c. 60 Fedesvin.

Gaarden, der er Arvefæste under Gisselfeld Kloster, ligger i Olstrup, omgivet af sine gode Jorder. Bygningerne er dels af Grundmur, dels af Bindingsværk med Straatage.

F. Larsens Gaard i Nielstrup, Ulse Sogn. Postforb.: Rønnede, og St.: Haslev, hvortil c. 7 Km. Gaarden ligger c. 21 Km. fra Næstved. Ejer: *Frederik Larsen*, som overtog Gaarden 1. Oktbr. 1889, er født i Herlufholm 23. Septbr. 1853 og gift med *Gertrud Sofie Olsen*, født i Hyllinge 1. Marts 1868.

Matr.-Nr. 7a m. fl. af Nielstrup. Hartkorn 6 Tdr. 7 Skpr. 2 Fdkr. ¼ Alb. Ejendomsskyld 38,000 Kr. Brandassurance for Bygningerne c. 14,500 Kr. Areal 59 Tdr. Ld., deraf Ager 56½, Eng 1, Skov ½, Have og Gaardsplads 1. Agermarken drives i en 8 Marksdrift: Havre, Brak, Vintersæd, Byg, Roer, Havre og 2aars Græs. Jordens Bonitet er Lermuld paa Lerunderlag. Der holdes 16 Køer, 12 Stkr. Ungkvæg og Kalve og 2 Tyre af rød dansk Race, 4 Heste, 1 Plag og 2 Faar.

Gaarden, der er Arvefæste under Gisselfeld Kloster, ligger i Nielstrup. Dens Bygninger er opførte af Bindingsværk med Straatage og har Vand indlagt fra Byens Vandværk.

Slettehave, Ulse Sogn. Postforb.: Rønnede, og St.: Haslev, hvortil c. 7 Km. Tlf. 51 over Rønnede Central. Gaarden ligger c. 20 Km. fra Næstved. Ejer: *Christian Peter Christiansen*, som overtog Gaarden 1. Maj 1913, er født i Olstrup 4. Juni 1887 og gift med *Johanne Frederiksen*, født i Skuderløse 25. April 1890.

Matr.-Nr. 11a af Nielstrup. Hartkorn 8 Tdr. 3 Skpr. 2 Fdkr. 2¼ Alb. Ejendomsskyld 39,000 Kr. Areal 76 Tdr. Ld., deraf Ager 64, Mose 10, Skov 1, Have og Gaardsplads 1. Af Agermarken drives 32 Tdr. Ld. i en 8 Marksdrift: Havre, benyttet Brak, Hvede, Roer, Blandsæd, Byg og 2aars Græs; Resten drives uden egentlig fast Sædskiye. Jordens Bonitet er dels Ler-, dels Sandmuld paa et noget forskelligartet Underlag. Der holdes 25 Køer, 25 Stkr. Ungkvæg og Kalve og 3 Tyre af rød dansk Race, 6 Heste, 6 Plage og Føl samt 4 Faar. Sidste Aar solgtes c. 100 Fedesvin.

Slettehave købtes 1872 til Arvefæste under Gisselfeld Kloster. Gaarden ligger c. 1 Km. V. for Nielstrup og er helt af Bindingsværk med Straatage. Jorderne har i gammel Tid været delvis kratbevoksede, men er nu forlængst ryddede og bragt under Kultur.

Hvilstedgaard, Dalby Sogn. Postforb. og St.: Tureby, hvortil c. 6 Km. Tlf. 17 over Ulse Central. Gaarden ligger c. 19 Km. fra Køge. Ejer: *Niels Rasmussen*, som overtog Gaarden i Foraaret 1905, er født paa Ejendommen 10. Novbr. 1869 og gift med *Karen Emilie Andersen*, født i Vollerlev 7. Juli 1870.

Matr.-Nr. 2a m. fl. af Borup. Hartkorn 6 Tdr. 2 Skpr. 2 Fdkr. 1½ Alb. Ejendomsskyld 35,000 Kr. Brandassurance for Bygningerne 18,406 Kr. Areal 67 Tdr. Ld., deraf Ager 65, Have og Gaardsplads 2. Agermarken drives i en

8 Marksdrift; Havre, benyttet Brak, Vintersæd, Byg, Roer, Blandsæd og 2aars Græs. Jordens Bonitet er dels Sandmuld, dels Lermuld. Der holdes 22 Køer, 14 Stkr. Ungkvæg og Kalve og 2 Tyre af rød dansk Race, 5 Heste og 2 Plage. Sidste Aar solgtes c. 70 Fedesvin.

Hvilstedgaard købtes 1866 til Arvefæste under Grevskabet Bregentved af Rasmus Jørgensen, som 1883 efterfulgtes af sin Søn, Peter Jørgen Rasmussen, den nuværende Ejers Fader. Købesummen til Arvefæste var 7,000 Rbd. og en aarlig Afgift paa 24 Tdr. Byg. Gaarden ligger i Borup og er væsentlig af Grundmur, Hovedb. med Skifertag, Avlsb. med Straatage. Elektrisk Lys og Kraft samt Vand er indlagt. Jorderne ligger godt samlede ved Gaarden, og paa dem løfter sig »Dalby Bakke« (c. 70 M. høj), som er det højeste Punkt i Miles Omkreds.

Toftegaard, Dalby Sogn. Postforb. og St.: Tureby, hvortil c. 6 Km. Tlf. 34 over Ulse Central. Gaarden ligger c. 16 Km. fra Køge. Ejer: *Christian Hansen*, som overtog Gaarden i Foraaret 1910, er født i Borup 19. Decbr. 1872 og gift med *Marie Hansen*, født i Jenstrup 8. Jan. 1877.

Matr.-Nr. 4 m. fl. af Jenstrup. Hartkorn 6 Tdr. 3 Skpr. 1 Fdkr. 1½ Alb. Ejendomsskyld 38,000 Kr. Brandassurance for Hovedb. 6,960 Kr., for Avlsb.



Toftegaard.

19,857 Kr. Areal 60 Tdr. Ld., deraf Ager 58½, Have og Gaardsplads 1½. Agermarken drives i en 8 Marksdrift: Havre, benyttet Brak, Vintersæd, Byg, Roer, Blandsæd og 2aars Græs. Jordens Bonitet er Lermuld paa Lerunderlag. Der holdes 20 Køer, 20 Stkr. Ungkvæg og Kalve og 2 Tyre af rød dansk Race, 5 Heste samt 7 Plage og Føl. Sidste Aar solgtes c. 400 Maanedsgriise.

Toftegaard har oprindelig hørt under Grevskabet Bregentved, men købtes til Arvefæste 26. Septbr. 1866 af Peder Larsen, som havde faaet den i Fæste 30. Decbr. 1842. Hans Enke overdrog senere Ejendommen til hans Søstersøns Datter, den nuværende Ejers Hustru.

Den smukke og anselige Gaard ligger inde i Byen og er opført 1910—11 af Grundmur, Hovedb. med Stentag, Avlsb. med Straa- og Paptage. Der er indlagt elektrisk Lys og Kraft samt Vand. Jorderne ligger bekvemt ved Gaarden.

Højstensaard, Dalby Sogn. Postforb. og St.: Tureby, hvortil c. 6 Km. Gaarden ligger c. 15 Km. fra Køge. Ejer: *Jens Peder Pedersen*, som overtog Gaarden 1. Maj 1911, er født i Hejnerup 31. Marts 1862 og gift med *Jensine Marie Sørensen*, født i Klippinge 4. Juli 1876.

Matr.-Nr. 3a af Høsten. Hartkorn 5 Tdr. 6 Skpr. 1 Fdkr. 1 Alb. Ejendomsskyld 35,000 Kr. Brandassurance for Bygningerne c. 15,000 Kr. Areal 50 Tdr. Ld., deraf Ager 49, Have og Gaardsplads 1. Agermarken drives i en 8 Marksdrift: Havre, benyttet Brak, Vintersæd, Byg, Roer, Blandsæd og 2aars Græs. Jordens

Bonitet er Lermuld paa Lerunderlag. Der holdes 20 Køer, 10 Stkr. Ungkvæg og Kalve og 2 Tyre af rød dansk Race, 4 Heste samt 3 Plage og Føl. Sidste Aar solgtes c. 50 Fedesvin.



Højstenggaard.

Højstenggaard har tidligere været Fæste under Grevskaftet Bregentved, men købtes c. 1872 til Arvefæste af Hans Pedersen, som c. 1894 efterfulgtes af sin Svigersøn, Niels Jacobsen, af hvem den nuværende Ejer har købt. — Gaarden ligger tæt ved Landevejen Ø. for Høsten, hvorfra den udflyttedes 1871. Hovedb. er af Grundmur, Avlsb. af Granit, alt tækket med Straa. Elektrisk Lys og Kraft er indlagt.

Lergaard, Dalby Sogn. Postforb.: Fakse, og St.: Tokkerup, hvortil c. 6 Km. Tlf. 36 over Ulse Central. Gaarden ligger c. 21 Km. fra Køge. Ejer: *Hans Chr. Petersen*, som overtog Gaarden i Foraaret 1891, er født paa Ejendommen og gift med *Ellen Sofie Petersen*, født paa Viverup Overdrevsgaard 18. Septbr. 1858.

Matr.-Nr. 2 af Aas. Hartkorn 6 Tdr. 5 Skpr. 3 Fdkr. 1½ Alb. Ejendoms-skyld 36,000 Kr. Brandassurance for Bygningerne c. 22,500 Kr. Areal 64 Tdr. Ld.,



Lergaard.

deraf Ager 62, Have og Gaardsplads 2. Agermarken drives i en 8 Marksdrift: Havre, Roer, Byg, ½ Græs ½ benyttet Brak, Rug, Staldfoder, Byg og 1aars Græs. Jordens Bonitet er Lermuld paa Lerunderlag. Der holdes 23 Køer, 10 Stkr. Ungkvæg og Kalve og 2 Tyre af rød dansk Race, 5 Heste og 1 Plag. Sidste Aar solgtes c. 80 Fedesvin.

Lergaard var oprindelig Fæste under Lystrup, men frikøbtes 1872 af den nu-

værende Ejers Fader, Jørgen Pedersen. — Gaarden ligger siden Byjordens Udskiftning c. 1 Km. V. for Aas og er dels af Bindingsværk, dels af Grundmur. Der er indlagt elektrisk Lys og Kraft. Jorderne, som er i udmærket Drift og Kultur, ligger samlede omkring den.

Birkemosegaard, Tureby Sogn. Postforb. og St.: Tureby, hvortil c. 7 Km. Tlf. 23 over Skrodsbjerg Central. Gaarden ligger c. 16 Km. fra Køge. Ejer: *Grevskabet Bregentved*. Gaarden er bortfæstet til *Anders Jensen*, som overtog den 1. April 1894; han er født i Kongsted 24. Decbr. 1852 og var gift med *Karen Marie Christiansen*, født paa Ejendommen 28. April 1857.

Matr.-Nr. 3 af Børsted. Hartkorn 8 Tdr. 1 Skp. 1 Fdkr. $\frac{1}{4}$ Alb. Ejendomsskyld 40,000 Kr. Brandassurance for Bygningerne c. 24,000 Kr. Areal 88 Tdr. Ld., deraf Ager 87, Have og Gaardsplads 1. Agermarken drives i en 8 Marksdrift: Havre, benyttet Brak, Vintersæd, Roer, Byg, Blandsæd og 2aars Græs. Jordens Bonitet er Lermuld paa Lerunderlag. Der holdes 24 Køer, 20 Stkr. Ungkvæg og Kalve og 2 Tyre af rød dansk Race, 6 Heste, 4 Plage og Føl samt 4 Faar. Sidste Aar solgtes c. 60 Fedesvin.



Birkemosegaard.

Birkemosegaard har den nuværende Fæster overtaget som Fæste efter sin Svigerfader. Den ligger paa sin oprindelige Plads i Børsted og er opført af Bindingsværk med Straatage. Jorderne ligger samlede ved Gaarden. — Kvægbesætningen er tidligere flere Gange bleven præmieret. 5 Tdr. Ld. dyrkes med Engsvingel til Frøavl.

Børstedgaard, Tureby Sogn. Postforb. og St.: Tureby, hvortil c. 7 Km. Tlf. 2 over Skrodsbjerg Central. Gaarden ligger c. 16 Km. fra Køge. Ejer: *Grevskabet Bregentved*. Gaarden er bortfæstet til *Chr. R. Rasmussen*, som tiltraadte Fæstet 1. April 1904; han er født i Rohlte 14. Jan. 1853 og gift med *Elise Nicoline Thomsen*, født i Maribo 7. April 1858.

Matr.-Nr. 4a m. fl. af Børsted. Hartkorn 8 Tdr. 2 Skpr. 3 Fdkr. $\frac{1}{2}$ Alb. Ejendomsskyld 42,500 Kr. Areal 88 $\frac{1}{4}$ Td. Ld., deraf Ager 83 $\frac{1}{4}$, Veje og Vandløb 3, Have og Gaardsplads 2. Agermarken drives i en 8 Marksdrift: Havre, benyttet Brak, Vintersæd, Byg, Roer, Blandsæd og 2aars Græs. Jordens Bonitet er dels let Lermuld, dels Sandmuld paa Ler- og Sandunderlag. Der holdes 32 Køer, 16 Stkr. Ungkvæg og Kalve og 2 Tyre af rød dansk Race, 6 Heste, 4 Plage og Føl samt 4 Faar. Sidste Aar solgtes c. 80 Fedesvin.

Børstedgaard ligger paa sin oprindelige Plads i Børsted og er væsentlig opført af Bindingsværk; Laden er dog af Brædder og den v. Længe af Grundmur. Der er installeret Benzinmotor.

O. Larsens Gaard i Børsted, Tureby Sogn. Postforb. og St.: Tureby, hvortil c. 7 Km. Tlf. 3 over Skrodsbjerg Central. Gaarden ligger c. 16 Km. fra Køge.

Ejer: *Grevskabet Bregentved*. Gaarden er bortfæstet til *Ole Larsen*, som tiltraadte Fæstet 1. April 1906; han er født i Hellested 26. April 1873 og gift med *Ane Marie Hansen*, født i Haarlev 11. Septbr. 1879.

Matr.-Nr. 5a af Børsted. Hartkorn 6 Tdr. 7 Skpr. 1 Fdkr. $\frac{1}{4}$ Alb. Ejendoms-skyld 36,000 Kr. Brandassurance for Bygningerne c. 18,000 Kr. Areal 64 Tdr. Ld., deraf Ager 60, Veje, Vandløb m. m. 3, Have og Gaardsplads 1. Agermarken drives i en 8 Marksdrift: Havre, benyttet Brak, Vintersæd, Byg, Roer, Byg og 2aars Græs. Jordens Bonitet er Lermuld paa Lerunderlag. Der holdes 18 Køer, 11 Stkr. Ungkvæg og Kalve og 2 Tyre af rød dansk Race, 5 Heste og 2 Plage. Sidste Aar solgtes c. 80 Fedesvin.



O. Larsens Gaard.

Gaarden ligger paa sin gamle Plads i Børsted. Hovedb. er opført 1914 i Grundmur med Stentag, Avlsb. c. 1870 af Bindingsværk med Straatage. De gode Jorder ligger noget spredt.

Enkefru J. Madsens Gaard i Børsted, Tureby Sogn. Postforb. og St.: Tureby, hvortil c. 7 Km. Gaarden ligger c. 16 Km. fra Køge. Ejer: *Grevskabet Bregentved*. Gaarden er bortfæstet til Enkefru *Johanne Madsen*, som overtog Fæstet i Sommeren 1909 ved sin Mands, *Jens Madsens Død*; hun er født i Lilleheden 7. Febr. 1845.

Matr.-Nr. 6a af Børsted. Hartkorn 7 Tdr. 1 Skp. 3 Fdkr. $\frac{1}{2}$ Alb. Ejendoms-skyld 38,000 Kr. Areal 70 Tdr. Ld., deraf Ager 69, Have og Gaardsplads 1. Agermarken drives i en 8 Marksdrift: Havre, benyttet Brak, Vintersæd, Byg, 1aars Græs, Roer, Blandsæd og 1aars Græs. Jordens Bonitet er noget forskelligartet, men gennemgaaende god Muld paa et noget uensartet Underlag. Der holdes 17 Køer, 10 Stkr. Ungkvæg og Kalve og 3 Tyre af rød dansk Race, 4 Heste samt 4 Plage og Føl. Sidste Aar solgtes c. 80 Fedesvin.

Gaarden ligger paa sin gamle Plads i Byen og er væsentlig opført af Bindingsværk med Straatage. De 20 Tdr. Ld. af Jorderne ligger ved Gaarden, medens Resten er fraliggende mod V.

C. Hansens Gaard i Karise, Karise Sogn. Postforb. og St.: Karise, hvortil c. 1 Km. Gaarden ligger c. 14 Km. fra Storehedinge. Ejer: *Christen Hansen*.

Matr.-Nr. 6a m. fl. af Karise. Hartkorn 4 Tdr. 4 Skpr. 2 Fdkr. $1\frac{1}{4}$ Alb. Ejendomsskyld 35,000 Kr. Areal c. 36 Tdr. Ld.

Den grundmurede Gaard er Arvefæste under *Grevskabet Bregentved* og ligger tæt S. for Karise.

Skredegaard, Karise Sogn. Postforb. og St.: Karise, hvortil c. 2 Km. Tlf. 48 over Karise Central. Gaarden ligger c. 15 Km. fra Storehedinge. Ejer: *Peter Hansen*, som overtog Gaarden i Efteraaret 1907, er født i Øster Egede i Marts 1859 og gift med *Franciska Clausen*, født i Kongsted Sogn.

Matr.-Nr. 10a m. fl. af Karise. Hartkorn 5 Tdr. 2 Skpr. 2½ Alb. Ejendoms-skyld 37,000 Kr. Brandassurance for Bygningerne c. 24,000 Kr. Areal 34 Tdr. Ld., deraf Ager 31, Mose 2, Have og Gaardsplads 1. Agermarken drives i en 9 Marksdrift: Havre, Brak, Vintersæd, Roer, Byg, Ærtehavre, Blandsæd og 2aars Græs. Jordens Bonitet er Sandmuld paa et ret uensartet Underlag. Der holdes 16 Køer, 8 Stkr. Ungkvæg og Kalve og 1 Tyr af rød dansk Race, 3 Heste, 4 Plage og Føl samt 4 Faar. Sidste Aar solgtes c. 60 Fedesvin.

Skredegaard blev, antagelig i 1870erne, frikøbt fra Fæste under Grevskabet Bregentved. Den ligger tæt SØ. for Karise og er helt af Grundmur. Hovedb. er lidt ældre, Avlsb. er opført efter Ildsvaade i 1909 og forsynede med høj Trimpel og Paptage.

H. P. Niensens Gaard i St. Linde, Karise Sogn. Postforb. og St.: Karise, hvortil c. 5 Km. Gaarden ligger c. 14 Km. fra Storehedinge. Ejer: *Hans Peter Nielsen*, som overtog Gaarden i Foraaret 1914, er født paa Ejendommen 12. Juni 1876 og gift med *Johanne Christoffersen*, født i Vætterslev 1. Oktbr. 1878.

Matr.-Nr. 2 af St. Linde. Hartkorn 7 Tdr. 6 Skpr. 1¼ Alb. Ejendomsskyld 40,000 Kr. Brandassurance for Bygningerne c. 17,000 Kr. Areal 60 Tdr. Ld., deraf Ager 59, Have og Gaardsplads 1. Agermarken drives i en 8 Marksdrift: Havre, Helbrak, Vintersæd, Byg, Roer, Byg og 2aars Græs. Jordens Bonitet er Lermuld paa Lerunderlag. Der holdes 17 Køer, 11 Stkr. Ungkvæg og Kalve



H. P. Niensens Gaard.

og 2 Tyre af rød dansk Race, 4 Heste samt 5 Plage og Føl. Sidste Aar solgtes c. 40 Fedesvin.

Gaarden købtes 1883 til Arvefæste under Grevskabet Bregentved af Hans Nielsen, den nuværende Ejers Fader. Den ligger paa sin oprindelige Plads inde i St. Linde. Hovedb. er af Grundmur, Avlsb. af Bindingsværk, alle med Straatage. — Jorderne ligger godt samlede ved Ejendommen.

C. J. Jacobsens Gaard i St. Linde, Karise Sogn. Postforb. og St.: Karise, hvortil c. 5 Km. Gaarden ligger c. 14 Km. fra Storehedinge. Ejer: *Chr. J. Jacobsen*, som overtog Gaarden i Foraaret 1914, er født i Fodby 23. Oktbr. 1888 og gift med *Inger Marie Pedersen*, født paa Ejendommen 28. Marts 1879.

Matr.-Nr. 3 m. fl. af St. Linde. Hartkorn 8 Tdr. 2 Skpr. 1 Fdkr. 2¼ Alb. Ejendomsskyld 40,000 Kr. Brandassurance for Bygningerne c. 25,000 Kr. Areal 62 Tdr. Ld., deraf Ager 61, Have og Gaardsplads 1. Agermarken drives i en 7 Marksdrift: Havre, benyttet Brak, Vintersæd, Roer, Byg og 2aars Græs. Jordens Bonitet er Lermuld paa Lerunderlag. Der holdes 18 Køer, 16 Stkr. Ungkvæg og Kalve og 2 Tyre af rød dansk Race, 4 Heste samt 4 Plage og Føl. Sidste Aar solgtes c. 50 Fedesvin.

Gaarden, der er Arvefæste under Grevskabet Bregentved, ligger i St. Linde By. Bygningerne er opførte af Bindingsværk med Straatage.

P. Pedersens Gaard i St. Linde, Karise Sogn. Postforb. og St.: Karise, hvortil c. 5 Km. Gaarden ligger c. 14 Km. fra Storehedinge. Ejer: *Peder Pedersen*,

som overtog Gaarden i Vinteren 1901, er født paa Ejendommen 28. Febr. 1848 og gift med *Sidsel Marie Larsen*, født i Lund 18. Decbr. 1858.

Matr.-Nr. 4a m. fl. af St. Linde. Hartkorn 8 Tdr. 3 Fdkr. 2½ Alb. Ejendomsskyld 35,000 Kr. Brandassurance for Bygningerne 11,111 Kr. Areal 55 Tdr. Ld., deraf Ager 54, Have og Gaardsplads 1. Agermarken drives i en 7 Marksdrift: Havre, benyttet Brak, Vintersæd. ½ Roer ½ Byg, Byg og 2aars Græs. Jordens Bonitet er Lermuld paa Lerunderlag. Der holdes 16 Køer, 14 Stkr. Ungkvæg og Kalve og 2 Tyre af rød dansk Race samt 5 Heste. Sidste Aar solgtes c. 50 Fedesvin.

Gaarden købtes 27. Decbr. 1871 for 7,050 Rbd. foruden en aarlig Afgift paa 32 Tdr. Byg til Arvefæste under Grevskabet Bregentved. Den ligger i St. Linde og er helt af Bindingsværk med Straatage.

L. Nielsens Gaard i St. Linde, Karise Sogn. Postforb. og St.: Karise, hvortil c. 4 Km. Gaarden ligger c. 14 Km. fra Storehedinge. Ejer: *Lars Nielsen*, som overtog Gaarden i Sommeren 1890, er født i Assingløse 20. Oktbr. 1842 og var gift med *Ane Kathrine Olsen*, født i Skrodsbjerg 11. Maj 1845.

Matr.-Nr. 5a af St. Linde. Hartkorn 7 Tdr. 2 Skpr. 1 Fdkr. 1¼ Alb. Ejendomsskyld 36,000 Kr. Brandassurance for Hovedb. 2,720 Kr., for Avlsb. 16,397 Kr. Areal 63 Tdr. Ld., deraf Ager 62, Have og Gaardsplads 1. Agermarken drives i en 7 Marksdrift: Havre, benyttet Brak, Vintersæd, ½ Byg ½ Roer, Blandsæd og 2aars Græs. Jordens Bonitet er Lermuld paa Lerunderlag. Der holdes 14 Køer, 12 Stkr. Ungkvæg og Kalve og 2 Tyre af rød dansk Race, 4 Heste, 3 Plage og Føl samt 4 Faar. Sidste Aar solgtes c. 50 Fedesvin.

Gaarden, der er Arvefæste under Grevskabet Bregentved, ligger c. ½ Km. SØ. for St. Linde. Bygningerne er opførte dels af Bindingsværk, dels af Grundmur med Straatage.

Lindelyst, Karise Sogn. Postforb. og St.: Karise, hvortil c. 4 Km. Tlf. 49 over Karise Central. Gaarden ligger c. 14 Km. fra Storehedinge. Ejer: *Jens Jensen*, som overtog Gaarden i Jan. 1908, er født paa Ejendommen 6. Oktbr. 1868 og gift med *Maren Kirstine Andersen*, født i St. Linde 4. Juni 1880.



Lindelyst.

Matr.-Nr. 7 m. fl. af St. Linde. Hartkorn 7 Tdr. 3 Skpr. 3 Fdkr. 2½ Alb. Ejendomsskyld 46,000 Kr. Brandassurance for Bygningerne c. 24,000 Kr. Areal 58 Tdr. Ld., deraf Ager 56¼, Mose ¼, Have og Gaardsplads 1. Agermarken drives i en 8 Marksdrift: Havre, benyttet Brak, Vintersæd, Byg, Roer, Blandsæd og 2aars Græs. Jordens Bonitet er dels Ler-, dels Sandmuld. Der holdes 32 Køer, 10 Stkr. Ungkvæg og Kalve og 2 Tyre af rød dansk Race, 4 Heste, 5 Plage og Føl samt 3 Faar. Sidste Aar solgtes c. 100 Fedesvin.

Lindelyst var forhen Fæste under Grevskabet Bregentved, men købtes til Arvefæste 12. Maj 1868 for 5,835 Rbd. foruden en aarlig Bygafgift paa 28 Tdr. af Jens Larsen, som 8. Aug. 1860 havde faaet Fæstet efter sin Fader, Lars Rasmussen.

Gaarden ligger meget smukt tæt Ø. for St. Linde. Den er opført efter Brand 1886, helt af Grundmur, med Stentag paa Hovedb., Straatage paa Avlsb.

Fribondegaard, Karise Sogn. Postforb. og St.: Karise, hvortil c. 5 Km. Gaarden ligger c. 15 Km. fra Storehedinge. Ejerinde: Enkefru *Louise Bøckmann*, som overtog Gaarden i Novbr. 1893, er født i Bandholm 15. Novbr. 1854.

Matr.-Nr. 8a af St. Linde. Hartkorn 7 Tdr. 2 Skpr. 2¼ Alb. Ejendomsskyld 38,000 Kr. Brandassurance for Bygningerne 13,489 Kr. Areal 71 Tdr. Ld., deraf Ager 66, ubenyttet Areal 3, Have og Gaardsplads 2. Agermarken drives i en 6 Marksdrift: benyttet Brak, Vintersæd, Byg, ½ Roer ½ Havre, ½ Havre ½ Ærter og 1aars Græs. Jordens Bonitet er Lermuld paa Ler- og Kridtmergelsunderlag. Der holdes 18 Køer, 12 Stkr. Ungkvæg og Kalve og 5 Tyre af rød dansk Race samt 5 Heste. Sidste Aar solgtes c. 100 Fedesvin.

Fribondegaard købtes til Arvefæste under Grevskabet Bregentved 21. April 1866 for 6,495 Rbd. og 30 Tdr. Byg i aarlig Ydelse. Den ligger c. 1 Km. V. for St. Linde og er helt af Bindingsværk med Straatage, opført c. 1858.

N. P. Larsens Gaard i St. Linde, Karise Sogn. Postforb. og St.: Karise, hvortil c. 4 Km. Gaarden ligger c. 14 Km. fra Storehedinge. Ejer: *N. P. Larsen*, som overtog Gaarden i Foraaret 1894, er født paa Ejendommen 23. Novbr. 1868 og gift med *Ane Kirstine Jensen*, født i St. Linde 6. April 1872.

Matr.-Nr. 10a m. fl. af St. Linde. Hartkorn 6 Tdr. 2 Skpr. 2½ Alb. Ejendomsskyld 36,000 Kr. Brandassurance for Bygningerne c. 20,000 Kr. Areal 66 Tdr. Ld., deraf Ager 64½, Skov ½, Have og Gaardsplads 1. Agermarken drives i en 8 Marksdrift: Havre, benyttet Brak, Vintersæd, Byg, Roer, Byg og 2aars Græs. Jordens Bonitet er dels Lermuld paa Lerunderlag, dels Mosejord. Der holdes 18 Køer, 12 Stkr. Ungkvæg og Kalve og 2 Tyre af rød dansk Race, 4 Heste samt 3 Plage og Føl. Sidste Aar solgtes c. 80 Fedesvin.

Gaarden blev 21. April 1866 for 7,420 Rbd. og en aarlig Bygafgift paa 31 Tdr. købt til Arvefæste af den nuværende Ejers Fader, Lars Nielsen, der havde haft Fæstet siden 1848. Gaarden ligger c. ½ Km. S. for St. Linde og er væsentlig opført af Grundmur med Straa- og Stentage.

J. Pedersens Gaard i St. Linde, Karise Sogn. Postforb. og St.: Karise, hvortil c. 1½ Km. Gaarden ligger c. 14 Km. fra Storehedinge. Ejer: *Jens Pe-*



J. Pedersens Gaard.

dersen, som overtog Gaarden i Septbr. 1900, er født i Vallø By 30. April 1856 og gift med *Ane Lisbeth Pedersen*, født paa Ejendommen 9. Oktbr. 1857.

Matr.-Nr. 11a m. fl. af St. Linde. Hartkorn 7 Tdr. 6 Skpr. 3 Fdkr. 1 Alb. Ejendomsskyld 42,000 Kr. Brandassurance for Bygningerne c. 14,000 Kr. Areal 80 Tdr. Ld., deraf Ager 77, Veje og Vandløb 2, Have og Gaardsplads 1. Agermarken drives i en 8 Marksdrift: Havre, benyttet Brak, Vintersæd, Byg, Roer,

$\frac{1}{2}$ Havre $\frac{1}{2}$ Blandsæd og 2aars Græs. Jordens Bonitet er Lermuld paa Lerunderlag. Der holdes 20 Køer, 13 Stkr. Ungkvæg og Kalve og 2 Tyre af rød dansk Race, 6 Heste, 1 Plag og 4 Faar. Sidste Aar solgtes c. 75 Fedesvin.

I sin Tid var Gaarden Fæste under Grevskabet Bregentved, men købtes til Arvefæste 27. Decbr. 1871 for 7,955 Rbd. og aarlig 32 Tdr. Byg af Peder Larsen, den nuværende Ejers Svigerfader, som 14. Decbr. 1849 havde faaet Fæstet efter sin Fader, Lars Olsen.

Gaarden blev under Udskiftningen flyttet fra St. Linde ud lidt N. for Karise. Bygningerne er af Bindingsværk med Straatage. — Markerne ligger godt samlede omkring Gaarden.

Kulager, Karise Sogn. Postforb. og St.: Karise, hvortil c. 3 Km. Gaarden ligger c. 15 Km. fra Storehedinge. Ejer: *Jens Pedersen*, som overtog Gaarden i Efteraaret 1883, er født paa Ejendommen 14. Juli 1853 og gift med *Ane Kirstine Pedersen*, født i Alslev 18. Marts 1859.

Matr.-Nr. 1a m. fl. af St. Linde Overdrev. Hartkorn 7 Tdr. 3 Skpr. 3 Fdkr. 2 $\frac{3}{4}$ Alb. Ejendomsskyld 38,000 Kr. Brandassurance for Bygningerne 13,535 Kr. Areal 71 Tdr. Ld., deraf Ager 70, Have og Gaardsplads 1. Agermarken drives uden noget fast Sædskifte. Jordens Bonitet er Lermuld paa Lerunderlag. Der holdes 25 Køer, 13 Stkr. Ungkvæg og Kalve og 2 Tyre af rød dansk Race, 6 Heste, 2 Plage og 2 Faar. Sidste Aar solgtes c. 100 Fedesvin.

Kulager er siden 1866 Arvefæste under Grevskabet Bregentved. Den ligger 2 Km. V. for St. Linde og er helt af Bindingsværk med Straatage. — Halvdelen af Markerne, der ligger godt samlede omkring Gaarden, var, da den nuværende Ejers Fader overtog den som Fæste, bevoftet med Krat, men det er nu forlængst ryddet, og Jorden bragt i Kultur. Tæt N. for Gaarden ligger en Banke, i hvilken man fra Tid til anden har gjort værdifulde Fund af Oldsager.

Tolstrupgaard, Karise Sogn. Postforb. og St.: Karise, hvortil c. 4 Km. Gaarden ligger c. 15 Km. fra Storehedinge. Ejerinde: Enkefru *Inger Marie Nielsen*, som overtog Gaarden 14. Juni 1898 ved sin Mands, *Lars Nielsens* Død, er født i St. Taarøje 1. Decbr. 1840.

Matr.-Nr. 2a af Tolstrupgaarde. Hartkorn 7 Tdr. 5 Skpr. 3 Fdkr. 1 $\frac{1}{2}$ Alb. Ejendomsskyld 40,000 Kr. Brandassurance for Hovedb. 7,950 Kr., for Avlsb. 11,150 Kr. Areal 67 $\frac{7}{8}$ Td. Ld., deraf Ager 66 $\frac{7}{8}$, Have og Gaardsplads 1. Agermarken drives i en 8 Marksdrift: Havre, benyttet Brak, Vintersæd, Byg, Roer, Havre og 2aars Græs. Jordens Bonitet er Lermuld paa Lerunderlag. Der holdes 20 Køer, 10 Stkr. Ungkvæg og Kalve og 2 Tyre af rød dansk Race, 5 Heste og 2 Faar. Sidste Aar solgtes c. 50 Fedesvin.

Tolstrupgaard har været Fæste under Grevskabet Bregentved, men købtes til Arvefæste 11. April 1866 for 6,610 Rbd. samt en aarlig Bygafgift paa 31 Tdr. Gaarden ligger V. for Pebringe. Hovedb. er af Grundmur med Skifertag, Avlsb. af Bindingsværk med Straatage.

J. Hansens Gaard i Olstrup, Karise Sogn. Postforb. og St.: Karise, hvortil c. 3 Km. Gaarden ligger c. 15 Km. fra Storehedinge. Ejer: *Jens Hansen*, som overtog Gaarden i Sommeren 1898, er født i Pebringe 25. Juni 1847 og var gift med *Johanne Larsen*, født samme Steds 28. Oktbr. 1844.

Matr.-Nr. 4 m. fl. af Olstrup. Hartkorn 7 Tdr. 2 Skpr. 2 $\frac{3}{4}$ Alb. Ejendomsskyld 38,000 Kr. Brandassurance for Hovedb. 3,080 Kr., for Avlsb. 13,323 Kr. Areal 68 Tdr. Ld., deraf Ager 67, Have og Gaardsplads 1. Agermarken drives i en 8 Marksdrift: Havre, benyttet Brak, Rug, Byg, Roer, Blandsæd og 2aars Græs. Jordens Bonitet er Sandmuld paa noget forskelligt Underlag. Der holdes 24 Køer, 11 Stkr. Ungkvæg og Kalve og 2 Tyre af rød dansk Race, 5 Heste og 2 Plage. Sidste Aar solgtes c. 70 Fedesvin.

Gaarden købtes 22. April 1871 for 6,320 Rbd. foruden en aarlig Bygafgift paa 25 Tdr. til Arvefæste under Grevskabet Bregentved af Hans Jensen, den nuværende Ejers Fader, i hvis Slægt Fæstet gennem mange Generationer var gaaet i Arv.

Gaarden ligger i Olstrup og er helt af Bindingsværk med Straa- og Tegltage.

S. Pedersens Gaard i Gammelby, Karise Sogn. Postforb. og St.: Karise, hvortil c. 2 Km. Tlf. 5 over Karise Central. Gaarden ligger c. 14 Km. fra Storehedinge. Ejer: *Søren Pedersen*, som overtog Gaarden i Foraaret 1881, er født i Karise 16. Febr. 1837 og var gift med *Inger Marie Nielsen*, født i Enderslev 20. Marts 1842.

Matr.-Nr. 2 m. fl. af Gammelby. Hartkorn 7 Tdr. 5 Skpr. 3 Fdkr. 2 Alb. Ejendomsskyld 37,500 Kr. Brandassurance for Bygningerne c. 22,000 Kr. Areal 55 Tdr. Ld., deraf Ager 49, Eng 5, Have og Gaardsplads 1. Agermarken drives i en 8 Marksdrift: Havre, benyttet Brak, Vintersæd, Byg, Roer, Blandsæd og 2aars Græs. Jordens Bonitet er Lermuld paa Lerunderlag. Der holdes 22 Køer, 14 Stkr. Ungkvæg og Kalve og 2 Tyre af rød dansk Race, 5 Heste, 1 Plag og 2 Faar. Sidste Aar solgtes c. 100 Fedesvin.

Gaarden er siden c. 1865 Arvefæste under Grevskabet Bregentved. Den ligger i Gammelby og er dels af Bindingsværk, dels af Grundmur med Straatage.

Lodholm, Karise Sogn. Postforb. og St.: Karise, hvortil c. 5 Km. Gaarden ligger c. 16 Km. fra Storehedinge. Ejer: *Anders Hansen*, som overtog Gaarden i April 1870, er født paa Ejendommen 8. April 1844 og gift med *Ane Kathrine Pedersen*, født i St. Lind 28. Septbr. 1854.

Matr.-Nr. 6a af Gammelby. Hartkorn 5 Tdr. 1 Skp. 2¼ Alb. Ejendomsskyld 36,000 Kr. Brandassurance for Bygningerne c. 17,000 Kr. Areal 80 Tdr. Ld., deraf Ager 79, Have og Gaardsplads 1. Agermarken drives i en 7 Marksdrift: benyttet Brak, Vintersæd, Byg, ½ Roer ½ Ærter, Blandsæd og 2aars Græs. Jordens Bonitet er Lermuld paa Lerunderlag. Der holdes 22 Køer, 16 Stkr. Ungkvæg og Kalve og 2 Tyre af rød dansk Race, 6 Heste samt 4 Faar. Sidste Aar solgtes c. 80 Fedesvin.

Lodholm er frikøbt fra Fæste under Grevskabet Bregentved af den nuværende Ejer, som havde overtaget Fæstet efter sin Fader, Hans Bent Hansen, der 1848 havde faaet Gaarden overdraget af Grevskabet, da den var bleven samlet af en Del Huslodder og Udlodder paa Gammelby Overdrev.

Gaarden ligger c. 2 Km. V. for Jørslev (gl. Form »Jursløsa«) og er væsentlig opført af Bindingsværk med Straatage; Staldlængen er dog en nyere, grundmuret Bygning. Den tilhørende Jord ligger samlet omkring Gaarden.

Jørslev Markgaard, Karise Sogn. Postforb. og St.: Karise, hvortil c. 2 Km. Gaarden ligger c. 14 Km. fra Storehedinge. Ejer: *Jørgen Christensen*, som over-



Jørslev Markgaard.

tog Gaarden i Foraaret 1883, er født paa Ejendommen 25. Marts 1848 og var gift med *Inger Marie Hansen*, født i Tokkerup i Febr. 1853.

Matr.-Nr. 2 af Jørslev. Hartkorn 6 Tdr. 7 Skpr. 1¼ Alb. Ejendomsskyld 40,000 Kr. Brandassurance for. Hovedb. 8,000 Kr., for Avlsb. 21,215 Kr. Areal

60 Tdr. Ld., deraf Ager 57, Veje 2, Have og Gaardsplads 1. Agermarken drives i en 7 Marksdrift: benyttet Brak, Vintersæd, Havre, $\frac{1}{2}$ Blandsæd $\frac{1}{2}$ Roer, Byg og 2aars Græs. Jordens Bonitet er Lermuld paa Lerunderlag. Der holdes 18 Køer, 12 Stkr. Ungkvæg og Kalve og 2 Tyre af rød dansk Race, 5 Heste, 4 Plage og Føl samt 3 Faar. Sidste Aar solgtes c. 50 Fedesvin.

Jørslev Markgaard var tidligere Fæste under Grevskabet Bregentved, men købtes til Arvefæste c. 1865 af Karen Hansdatter, den nuværende Ejers Moder, hvis afdøde Mand havde haft Fæstet siden 1833, da han havde faaet det efter sin Svigermoder.

Gaarden ligger ved Køge-Fakse Landevej, hvortil den flyttedes c. 1800 fra Jørslev. De smukke Bygninger er opførte efter Brand 1905 af Grundmur, Hovedb. med Stentag, Avlsb. med Straatage. De fortrinlige Jorder ligger samlede ved Gaarden.

P. Olsens Gaard i Jørslev, Karise Sogn. Postforb. og St.: Karise, hvortil c. 2 Km. Tlf. 13 over Karise Central. Gaarden ligger c. 14 Km. fra Storehedinge. Ejer: Sognefoged *Peter Olsen*, som overtog Gaarden i Foraaret 1887, er født paa Ejendommen 23. Maj 1860 og gift med *Kirsten Sofie Jørgensen*, født i Lidemark 2. April 1857.

Matr.-Nr. 7a m. fl. af Jørslev. Hartkorn 6 Tdr. 7 Skpr. 2 Fdkr. 1 Alb. Ejendomsskyld 36,000 Kr. Brandassurance for Bygningerne 21,360 Kr. Areal



P. Olsens Gaard.

61 $\frac{1}{4}$ Td. Ld., deraf Ager 61, Have og Gaardsplads $\frac{3}{4}$. Agermarken drives i en 9 Marksdrift: Havre, Bælgsæd, Byg, $\frac{1}{2}$ Helbrak $\frac{1}{2}$ benyttet Brak, Vintersæd, Roer, Byg og 2aars Græs. Jordens Bonitet er Lermuld paa Lerunderlag. Der holdes 22 Køer, 12 Stkr. Ungkvæg og Kalve og 4 Tyre af rød dansk Race, 5 Heste samt 3 Plage og Føl. Sidste Aar solgtes c. 100 Fedesvin.

Gaarden var i sin Tid Livsfæste under Grevskabet Bregentved, men købtes 15. Maj 1866 til Arvefæste for 5,770 Rbd. samt en aarlig Afgift paa 25 Tdr. Byg af Hans Olsen, den nuværende Ejers Farfader, som 30. Decbr. 1830 havde faaet Fæstet overdraget.

1806—07 flyttedes Gaarden ud fra Jørslev til sin nuværende Plads umiddelbart N. for Ganneskov. Bygningerne er væsentlig af Grundmur, Hovedb. med Stentag, Avlsb. med Straatage. — Markerne ligger samlede omkring Gaarden.

H. Pedersens Gaard i Alslev, Alslev Sogn. Postforb. og St.: Karise, hvortil c. 3 Km. Tlf. 72 over Karise Central. Gaarden ligger c. 14 Km. fra Storehedinge. Ejer: *Hans Pedersen*, som overtog Gaarden 24. Juni 1903, er født paa Ejendommen 4. Jan. 1872 og gift med *Karen Sofie Jensen*, født i Havnlev 8. Jan. 1874.

Matr.-Nr. 2a m. fl. af Alslev. Hartkorn 6 Tdr. 5 Skpr. 1 Fdkr. 1 Alb. Ejendomsskyld 36,500 Kr. Brandassurance for Hovedb. 8,000 Kr., for Avlsb. 15,240 Kr. Areal 50 Tdr. Ld., deraf Ager 47, Eng 2, Have og Gaardsplads 1. Agermarken drives i en 9 Marksdrift: Roer, Havre, benyttet Brak, Vintersæd, Byg, Roer, Blandsæd og 2aars Græs. Jordens Bonitet er Lermuld paa Ler-

underlag. Der holdes 23 Køer, 10 Stkr. Ungkvæg og Kalve og 2 Tyre af rød dansk Race, 4 Heste og 2 Plage. Sidste Aar solgtes c. 120 Fedesvin.

Gaarden, der i sin Tid var Fæste under Grevskabet Bregentved, købtes 13. Juli 1872 til Arvefæste for 6,130 Rbd. og en aarlig Bygafgift paa 27 Tdr. af Jens Pedersen,



H. Pedersens Gaard.

som 27. Septbr. 1857 havde taget Fæstet i Arv efter sin Fader, Sognefoged Peder Larsen. J. Pedersens Søn er den nuværende Ejer.

Gaarden ligger paa sin gamle Plads inde i Alslev og er dels af Grundmur, dels af Bindingsværk med Straa- og Bølgebliktage. Elektrisk Lys og Kraft er installeret, ligesom Vand er indlagt fra eget Vandværk.

A. R. Andreasens Gaard i Alslev, Alslev Sogn. Postforb. og St.: Karise, hvortil c. 3 Km. Tlf. 35 over Karise Central. Gaarden ligger c. 14 Km. fra Storehedinge. Ejer: *Andreas R. Andreasen*, som overtog Gaarden i Maj 1909,



A. R. Andreasens Gaard.

er født paa Ejendommen 3. Marts 1880 og gift med *Pernille Marie Jacobsen*, født i Børsmose ved Varde 16. Jan. 1876.

Matr.-Nr. 4a m. fl. af Alslev. Hartkorn 6 Tdr. 7 Skpr. 1 Fdkr. 2¼ Alb. Ejendomsskyld 36,000 Kr. Brandassurance for Bygningerne c. 25,000 Kr. Areal

J. C. B. la Cour: Danske Gaarde II. 4. Bd.

50 Tdr. Ld., deraf Ager 48½, Eng ½, Have og Gaardsplads 1. Agermarken drives i en 8 Marksdrift: Havre, ½ Roer ½ Staldfoder, Vintersæd, Byg, Roer, Blandsæd, 1aars Græs og ½ Græs ½ Roer. Jordens Bonitet er hovedsagelig Lermuld paa Lerunderlag. Der holdes 25 Køer, 3 Stkr. Ungkvæg og 2 Tyre af rød dansk Race, 4 Heste og 1 Plag. Sidste Aar solgtes c. 120 Fedesvin.

Gaarden var forudm Fæste under Grevskabet Bregentved, men købtes 1865 til Arvefæste af Rasmus Andreasen, den nuværende Ejers Fader, i hvis Slægt Fæstet havde været i flere Generationer. — Gaarden ligger paa sin gamle Plads i Alslev og er dels af Bindingsværk, dels af Grundmur, alt med Straatage. Elektrisk Lys og Kraft er indlagt samt Vand fra eget Vandværk, der drives ved Vindmotor. Jorderne strækker sig samlede SV. for Gaarden.

A. Pedersens Gaard i Alslev, Alslev Sogn. Postforb. og St.: Karise, hvortil c. 4 Km. Tlf. 58 over Karise Central. Gaarden ligger c. 14 Km. fra Storehedinge. Ejer: *Anders Pedersen*, som overtog Gaarden 17. Febr. 1904, er født i Alslev 17. Febr. 1867 og gift med *Johanne Marie Pedersen*, født i Karise 25. Maj 1868.

Matr.-Nr. 5a m. fl. af Alslev. Hartkorn 7 Tdr. 4 Skpr. 3 Fdkr. ¼ Alb. Ejendomsskyld 43,000 Kr. Brandassurance for Hovedb. 7,875 Kr., for Avlsb.



A. Pedersens Gaard.

22,104 Kr. Areal 58¼ Td. Ld., deraf Ager 56¼, Eng ¼, Mose 1¼, Have og Gaardsplads ½. Agermarken drives i en 8 Marksdrift: Havre, benyttet Brak, Vintersæd, Byg, Roer, ½ Byg ½ Havre, 1aars Græs og ½ Græs ½ Roer. Jordens Bonitet er hovedsagelig Lermuld paa Lerunderlag. Der holdes 26 Køer, 10 Stkr. Ungkvæg og Kalve og 2 Tyre af rød dansk Race, 5 Heste og 1 Plag. Sidste Aar solgtes c. 170 Fedesvin.

Gaarden var i sin Tid Fæste under Grevskabet Bregentved og solgtes 11. Juli 1870 for 6,120 Rbd. foruden aarlig 31 Tdr. Byg til Ane Marie Pedersdatter, som senere ægtede Mads Pedersen, af hvem den nuværende Ejer har købt. Gaarden, som indtil 1905—06 laa inde i Alslev, ligger nu tæt S. for Byen. De praktiske og godt indrettede Bygninger er af Grundmur, Hovedb. med Skifertag, Avlsb. med Straatage. Der er indlagt elektrisk Lys og Kraft samt Vand fra eget Vandværk. Paa Ejendommen holdes en fortrinlig Kvægbesætning.

Lindegaard, Alslev Sogn. Postforb. og St.: Karise, hvortil c. 3 Km. Tlf. 66 over Karise Central. Gaarden ligger c. 14 Km. fra Storehedinge. Ejer: *Peder Jacobsen*, som overtog Gaarden i Sommeren 1866, er født i Haarlev 28. April 1843 og gift med *Maren Sofie Pedersen*, født i Ulse Olstrup 7. Septbr. 1841.

Matr.-Nr. 6a m. fl. af Alslev. Hartkorn 6 Tdr. 7 Skpr. 2 Fdkr. 1 Alb. Ejendomsskyld 36,500 Kr. Brandassurance for Bygningerne 24,800 Kr. Areal 50½ Td. Ld., deraf Ager 49, Eng ½, Have og Gaardsplads 1. Agermarken drives i en 8 Marksdrift: Vintersæd, Havre, Staldfoder, Byg, Roer, Blandsæd og 2aars Græs. Jordens Bonitet er Lermuld paa Lerunderlag. Der holdes 22 Køer, 16 Stkr.

Ungkvæg og Kalve og 2 Tyre af rød dansk Race, 6 Heste og 2 Plage. Sidste Aar solgtes c. 130 Fedesvin.

Lindegaard, der har været Fæste under Grevskabet Bregentved, er købt til Arvefæste af den nuværende Ejer for 13,000 Rbd. og en aarlig Bygafgift paa 28 Tdr. —



Lindegaard.

Gaarden ligger paa sin oprindelige Plads inde i Alslev. Hovedb. og Laden er af Grundmur, de øvrige Avlsb. dels af Bindingsværk og dels af Granit; Hovedb. bærer Skifertag, Avlsb. Straatage. I Staldene findes automatisk Selvvanding. Elektrisk Lys og Kraft er installeret; Vand er indlagt fra eget Vandværk, som drives ved Vindmotor.

P. J. Larsens Gaard i Alslev, Alslev Sogn. Postforb. og St.: Karise, hvortil c. 3 Km. Tlf. 44 over Karise Central. Gaarden ligger c. 14 Km. fra Storehedinge. Ejer: *P. J. Larsen*, som overtog Gaarden i Decbr. 1904, er født i Hylleholt 1. Marts 1882 og gift med *Karen Sofie Sørensen*, født i Alslev Sogn 8. Juli 1885.

Matr.-Nr. 7a m. fl. af Alslev. Hartkorn 7 Tdr. 2¼ Alb. Ejendomsskyld 36,000 Kr. Brandassurance for Bygningerne 24,500 Kr. Areal 53 Tdr. Ld., deraf Ager 50½, Eng 1½, Have og Gaardsplads 1. Agermarken drives i en 7 Marksdrift: Havre, benyttet Brak, Vintersæd, Byg, Roer, Blandsæd og 1aars Græs. Jordens Bonitet er Lermuld paa Lerunderlag. Der holdes 25 Køer, 15 Stkr. Ungkvæg og Kalve og 2 Tyre af rød dansk Race, 4 Heste samt 4 Plage og Føl. Sidste Aar solgtes c. 125 Fedesvin.

Gaarden var oprindelig Fæste under Grevskabet Bregentved, men frikøbtes 31. Juli 1865 af Peter Nielsens Enke, Ane Marie Jørgensdatter, som senere ægtede Niels Jensen, den nuværende Ejers Plejefader. Købesummen var 5,850 Rbd. og en aarlig Bygafgift paa 29 Tdr. — Gaarden ligger i Alslev og er dels af Bindingsværk, dels af Grundmur med Pap- og Straatage. Elektrisk Lys og Kraft er indlagt.

Enkefru A. K. Andersens Gaard i Taagerup, Alslev Sogn. Postforb. og St.: Karise, hvortil c. 4 Km. Gaarden ligger c. 16 Km. fra Storehedinge. Ejerinde: Enkefru *Ane Kirstine Andersen*, f. *Jensen*, som overtog Gaarden i Foraaret 1914 ved sin Mand's, *Jens Andersens* Død, er født i Smerup 20. Septbr. 1850.

Matr.-Nr. 2 af Taagerup. Hartkorn 6 Tdr. 3 Skpr. 2 Fdkr. ¼ Alb. Ejendomsskyld 35,000 Kr. Brandassurance for Bygningerne c. 15,000 Kr. Areal 50 Tdr. Ld., deraf Ager 48, Eng 1, Have og Gaardsplads 1. Agermarken drives i en 7 Marksdrift: benyttet Brak, Vintersæd, Byg, Roer, Havre og 2aars Græs. Jordens Bonitet er Lermuld paa Lerunderlag. Der holdes 16 Køer, 12 Stkr. Ungkvæg og Kalve og 2 Tyre af rød dansk Race, 5 Heste og 2 Plage. Sidste Aar solgtes c. 60 Fedesvin.

Gaarden var tidligere Fæste under Vemmetofte Jomfrukloster, men købtes 24. Jan. 1874 til Arvefæste for 6,680 Rbd. og en aarlig Afgift paa 26 Tdr. af Karen Pedersdatter. — Gaarden ligger i Østsiden af Taagerup. Hovedb. er af Grundmur, Avlsb. af Bindingsværk, alle med Straatage. Jorderne strækker sig navnlig mod NØ.

J. S. Nielsens Gaard i Taagerup, Alslev Sogn. Postforb. og St.: Karise, hvortil c. 4 Km. Tlf. 45 over Karise Central. Gaarden ligger c. 14 Km. fra Storehedinge. Ejer: *Jens Søren Nielsen*, som overtog Gaarden i Maj 1893, er født i Tokkerup 4. Jan. 1868 og gift med *Ane Olsen*, født i Smerup.

Matr.-Nr. 7 af Taagerup. Hartkorn 6 Tdr. 7 Skpr. 3 Fdkr. $2\frac{3}{4}$ Alb. Ejendomsskyld 37,000 Kr. Brandassurance for Bygningerne c. 20,000 Kr. Areal $51\frac{1}{2}$ Td. Ld., deraf Ager $50\frac{1}{2}$, Have og Gaardsplads 1. Agermarken drives i en 7 Marksdrift: Havre, Roer, Byg, benyttet Brak, Vintersæd, Byg og 1aars Græs. Jordens Bonitet er Lermuld paa Lerunderlag. Der holdes 20 Køer, 13 Stkr. Ungkvæg og Kalve og 2 Tyre af rød dansk Race, 4 Heste og 1 Plag. Sidste Aar solgtes c. 10 Fedesvin.



J. S. Nielsens Gaard.

Gaarden var tidligere Fæste under Vemmetofte Jomfrukloster, men købtes til Arvefæste af den forrige Ejer, Hans Sørensen. Bygningerne, som før Udskiftningstiden laa inde i Taagerup, ligger nu tæt N. for Byen og er opførte efter Brand 1904 af Grundmur, Hovedb. med Stentag, Avlsb. med Trimpel og Paptage. Markerne ligger samlede omkring Gaarden.

Holtegaard, Alslev Sogn. Postforb. og St.: Fakse Ladeplads, hvortil c. 3 Km. Gaarden ligger c. 17 Km. fra Storehedinge. Ejer: *Peter Christian Andersen*, som overtog Gaarden i Foraaret 1894, er født paa Ejendommen 1. Decbr. 1860 og gift med *Marie Olsen*, født i Hellested 12. Marts 1869.

Matr.-Nr. 1a m. fl. af Holtegaard. Hartkorn 8 Tdr. 2 Skpr. $1\frac{1}{2}$ Alb. Ejendomsskyld 42,000 Kr. Brandassurance for Bygningerne c. 29,000 Kr. Areal 80 Tdr. Ld., deraf Ager 78, Have og Gaardsplads 2. Agermarken drives i en 6 Marksdrift: Vintersæd, Byg, Roer, Havre og 2aars Græs. Jordens Bonitet er let Muld paa Grus- og Lerunderlag. Der holdes 20 Køer, 13 Stkr. Ungkvæg og Kalve og 2 Tyre af rød dansk Race, 6 Heste samt 4 Plage og Føl. Sidste Aar solgtes c. 30 Fedesvin og c. 50 Maanedsgriise.

Holtegaard var tidligere Fæste under Vemmetofte Jomfrukloster, men købtes i 1902 til Arvefæste af den nuværende Ejer. Gaarden ligger smukt tæt Ø. for Ebbeskov og er opført dels af Grundmur og dels af Bindingsværk, Hovedb. med Stentag, Avlsb. med Straatage.

Sognefogedaarden, Spjellerup Sogn. Postforb. og St.: Karise, hvortil c. 5 Km. Tlf. 26 over Vemmetofte Central. Gaarden ligger c. 12 Km. fra Storehedinge. Ejer: Sognefoged, Dannebrogsmænd *Poul Andersen*, som overtog Gaarden i Foraaret 1884, er født paa Ejendommen 16. Aug. 1847 og var gift med *Birthe Kirstine Nielsen*, født i Alslev 16. Juni 1853.

Matr.-Nr. 3b m. fl. af St. Spjellerup. Hartkorn 7 Tdr. 4 Skpr. 2 Fdkr. 1 Alb. Ejendomsskyld 49,000 Kr. Brandassurance for Bygningerne c. 25,000 Kr. Areal 62 Tdr. Ld., deraf Ager 61, Have og Gaardsplads 1. Agermarken drives i en

10 Marksdrift: Blandsæd, Vikkehavre, Byg, Roer, Byg, 1aars Græs, Vintersæd, Havre og 2aars Græs. Jordens Bonitet er delvis let Muld paa et noget uensartet Underlag. Der holdes 20 Køer, 12 Stkr. Ungkvæg og Kalve og 2 Tyre af rød dansk Race samt 5 Heste. Sidste Aar solgtes c. 100 Fedesvin.



Sognefogedgaarden.

Sognefogedgaarden var forud Livsfæste under Vemmetofte Jomfrukloster, men købtes til Arvefæste antagelig i Begyndelsen af 1860erne af Anders Poulsen, som havde faaet Fæstet efter sin Fader, Poul Andersen. Den ligger paa sin gamle Plads inde i St. Spjellerup (gl. Form »Spylthorp«, »Speldorp« og »Spelruppe«) og er opført efter Brand 1866 af Grundmur med Straatage. Vand er indlagt i Bygningerne. Til Ejendommen hører en Vindmølle.

Bøgely, Spjellerup Sogn. Postforb.: Fakse, og St.: Karise, hvortil c. 6 Km. Gaarden ligger c. 14 Km. fra Storehedinge. Ejer: *Jens Peter Christoffersen*, som overtog Gaarden i Vinteren 1909, er født paa Ejendommen 13. Febr. 1859 og gift med *Ane Andersen*, født i St. Spjellerup 20. Aug. 1866.

Matr.-Nr. 14a m. fl. af St. Spjellerup. Hartkorn 5 Tdr. 5 Skpr. 2 Fdkr. 1½ Alb. Ejendomsskyld 38,000 Kr. Brandassurance for Bygningerne 21,500 Kr.



Bøgely.

Areal 62 Tdr. Ld., deraf Ager 61, Have og Gaardsplads 1. Agermarken drives i en 7 Marksdrift: benyttet Brak, Vintersæd, Byg, Roer, Havre og 2aars Græs. Jordens Bonitet er Sandmuld paa Sand- og Grusunderlag. Der holdes 15 Køer, 10 Stkr. Ungkvæg og Kalve og 2 Tyre af rød dansk Race samt 4 Heste. Sidste Aar solgtes c. 80 Fedesvin.

Bøgely var tidligere Livsfæste under Vemmetofte Jomfrukloster, men købtes til Arvefæste 19. April 1862 af Niels Pedersen, hvis Svigersøn, Christoffer Jensen, var den nuværende Ejers Fader. Den velbyggede Gaard ligger c. 1 Km. V. for St. Spjellerup og er dels af Bindingsværk, dels af Grundmur med Skifer- og Straatage. — Markerne ligger samlede omkring Gaarden.

N. C. Nielsens Gaard i Fakse Stubberup, Fakse Sogn. Postforb. og St.: Fakse, hvortil c. 1 Km. Gaarden ligger c. 20 Km. fra Præstø. Ejer: *Niels Christian Nielsen*, som overtog Gaarden i Sommeren 1906, er født paa Ejendommen 17. Novbr. 1856 og gift med *Ane Marie Knudsen*, født i Øverup 20. Jan. 1861.

Matr.-Nr. 45 af Fakse Stubberup. Hartkorn 6 Tdr. 3 Skpr. 3 Fdkr. $\frac{3}{4}$ Alb. Ejendomsskyld 36,000 Kr. Brandassurance for Hovedb. 6,000 Kr., for Avlsb. 17,850 Kr. Areal 50 Tdr. Ld., deraf Ager 49, Have og Gaardsplads 1. Agermarken drives i en 7 Marksdrift: Havre, Helbrak, Vintersæd, Blandsæd, Byg og 2aars Græs. Jordens Bonitet er Lermuld paa Lerunderlag. Der holdes 17 Køer, 7 Stkr. Ungkvæg og Kalve og 1 Tyr af rød dansk Race, 4 Heste og 1 Plag. Sidste Aar solgtes c. 30 Fedesvin.

Gaarden købte den nuværende Ejers Fader, Niels Johansen, 15. Aug. 1873 for 4,800 Rbd. og en årlig Bygafgift paa 40 Tdr. til Arvefæste under Vemmetofte Jomfrukloster. Den ligger i Stubberup og er helt af Bindingsværk med Straatage. Gaarden har sit eget Vandværk.

Nørrehovedgaard, Fakse Sogn. Postforb. og St.: Fakse. Gaarden ligger c. 19 Km. fra Præstø. Ejer: *Vemmetofte Jomfrukloster*. Gaarden er bortfæstet til *Peter Rasmus Nielsen*, som overtog den i Vinteren 1884; han er født paa Ejendommen 23. April 1855 og gift med *Marie Larsen*, født i Kissendrup 25. Marts 1862.

Matr.-Nr. 51a m. fl. af Fakse Stubberup. Hartkorn 6 Tdr. 3 Skpr. 3 Fdkr. $\frac{3}{4}$ Alb. Ejendomsskyld 35,000 Kr. Brandassurance for Bygningerne c. 12,000 Kr. Areal 50 Tdr. Ld., deraf Ager 48, Eng 1, Have og Gaardsplads 1. Agermarken drives i en 7 Marksdrift: Havre, benyttet Brak, Rug, Byg, Roer, Blandsæd og 1aars Græs. Jordens Bonitet er god Muld paa Ler- og Grusunderlag. Der holdes 12 Køer, 8 Stkr. Ungkvæg og Kalve og 2 Tyre af rød dansk Race, 4 Heste samt 3 Plage og Føl. Sidste Aar solgtes c. 50 Fedesvin.

Gaarden laa indtil 1850 inde i Stubberup, men flyttedes da til sin nuværende Plads umiddelbart N. for Fakse St. Bygningerne er af Bindingsværk med Straatage.

J. P. Olsens Gaard, Fakse Stubberup, Fakse Sogn. Postforb. og St.: Fakse, hvortil c. 2 Km. Tlf. 38 over Fakse Central. Gaarden ligger c. 20 Km.



J. P. Olsens Gaard.

fra Præstø. Ejer: *Jens Peter Olsen*, som overtog Gaarden i Foraaret 1906, er født i Tokkerup 29. Novbr. 1857 og gift med *Ane Margrethe Petersen*, født paa Ejendommen 2. Decbr. 1854.

Matr.-Nr. 100a m. fl. af Fakse Stubberup. Hartkorn 6 Tdr. 6 Skpr. $\frac{1}{4}$ Alb. Ejendomsskyld 36,000 Kr. Brandassurance for Bygningerne 19,500 Kr. Areal 47 Tdr. Ld., deraf Ager 42 $\frac{1}{2}$, Eng 2, Mose 1 $\frac{1}{2}$, Have og Gaardsplads 1. Agermarken drives i en 8 Marksdrift: Brak, Hvede, Roer, Byg, 1aars Græs, Havre, Byg og Sneglebælg. Jordens Bonitet er Lermuld paa Lerunderlag. Der holdes 22 Køer, 8 Stkr. Ungkvæg og Kalve og 2 Tyre af rød dansk Race, 5 Heste, 2 Plage og 2 Faar. Sidste Aar solgtes c. 80 Fedesvin.

Gaarden har været Fæste under Hovedgaarden Rosendal. Den ældst kendte Fæster, Jørgen Pedersen, efterfulgtes af sin Søn, Peder Jørgensen, den nuværende Ejers Svigerfader. Nu er Gaarden frikøbt. Den udflyttedes 1854 fra Fakse til sin nuværende Plads tæt Ø. for Byen. Bygningerne er opført efter Brand 1893 af Grundmur, Hovedb. med Tegtag, Avisb. med Straatage. Vand er indlagt fra eget Vandværk.

H. Jensens Gaard, Fakse Stubberup, Fakse Sogn. Postforb. og St.: Fakse, hvortil c. 2 Km. Tlf. 110 over Fakse Central. Gaarden ligger c. 19 Km. fra Præstø. Ejer: *Hans Jensen*, som overtog Gaarden 1. Oktbr. 1914, er født paa Ejendommen 14. Aug. 1881.

Matr.-Nr. 102a m. fl. af Fakse Stubberup. Hartkorn 6 Tdr. 6 Skpr. 2 $\frac{1}{4}$ Alb. Ejendomsskyld 35,000 Kr. Brandassurance for Bygningerne c. 18,000 Kr. Areal

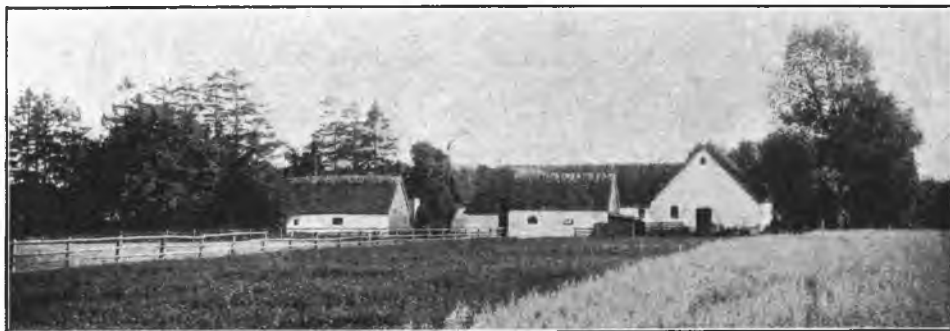

H. Jensens Gaard.

49 Tdr. Ld., deraf Ager 45 $\frac{1}{2}$, Eng 1 $\frac{1}{2}$, Veje 1, Have og Gaardsplads 1. Agermarken drives i en 8 Marksdrift: Havre, $\frac{1}{2}$ benyttet Brak $\frac{1}{2}$ Helbrak, Vintersæd, Byg, Roer, Byg og 2aars Græs. Jordens Bonitet er Lermuld paa Lerunderlag. Der holdes 20 Køer, 8 Stkr. Ungkvæg og Kalve og 2 Tyre af rød dansk Race, 4 Heste samt 3 Plage og Føl. Sidste Aar solgtes c. 80 Fedesvin.

Gaarden, som tidligere hørte under Hovedgaarden Rosendal, frikøbtes af den nuværende Ejer, hvis Fader havde faaet Fæstet i 1880erne efter sin Svigerfader. — Gaarden udflyttedes 1849 og ligger nu SØ. for Fakse By. Hovedb. og Kostalden er af Grundmur, de øvrige Avlsb. af Bindingsværk, alle med Straatage. Kostalden er opført 1909.

H. J. Larsens Gaard, Fakse Stubberup, Fakse Sogn. Postforb. og St.: Fakse, hvortil c. 2 Km. Tlf. 126 over Fakse Central. Gaarden ligger c. 20 Km. fra Præstø. Ejer: *Hans Jørgen Larsen*, som overtog Gaarden 4. Aug. 1904, er født i Røholte 8. April 1868 og gift med *Christine Hemmingsen*, født i Svennerup 5. Decbr. 1868.

Matr.-Nr. 104 af Fakse Stubberup. Hartkorn 6 Tdr. 6 Skpr. 2 $\frac{1}{4}$ Alb. Ejendomsskyld 35,000 Kr. Brandassurance for Hovedb. 5,040 Kr., for Avlsb. 9,560 Kr. Areal 55 Tdr. Ld., deraf Ager 50, Eng 4, Have og Gaardsplads 1. Agermarken drives i en 9 Marksdrift: Havre, Helbrak, Vintersæd, Byg, Roer, Blandsæd, Byg og 2aars Græs. Jordens Bonitet er god Muld paa forskelligt Underlag. Der holdes

18 Køer, 10 Stkr. Ungkvæg og Kalve og 2 Tyre af rød dansk Race, 4 Heste, 2 Plage og 3 Faar. Sidste Aar solgtes c. 50 Fedesvin.



H. J. Larsens Gaard.

Gaarden, som har været Fæste under Hovedgaarden Rosendal, er frikøbt af den nuværende Ejer, samtidig med at han overtog den. — Før Udskiftningen laa Gaarden i Fakse, nu ligger den c. 1 Km. SV. for Byen. Hovedb. er af Kalksten, Avlsb. af Bindingsværk, alle med Straatage.

Fredensdal, Fakse Sogn. Postforb. og St.: Fakse, hvortil c. 1 Km. Gaarden ligger c. 20 Km. fra Præstø. Ejer: *Ole Rasmussen*, som overtog Gaarden 17. Decbr. 1900, er født i Faureby 1. Maj 1858 og gift med *Maren Caroline Pedersen*, født i Sejet 10. Aug. 1870.

Matr.-Nr. 127a m. fl. af Fakse Stubberup. Hartkorn 7 Tdr. $\frac{1}{4}$ Alb. Ejendoms- skyld 38,000 Kr. Brandassurance for Bygningerne 23,800 Kr. Areal 67 Tdr. Ld., deraf Ager 65, Have og Gaardsplads 2. Agermarken drives dels i en 8 Marksdrift: Vintersæd efter Halvbrak, Byg, 1aars Græs, Havre, Roer, Byg og $1\frac{1}{2}$ aars Græs, dels i en 5 Marksdrift. Jordens Bonitet er hovedsagelig mild Lermuld paa Lerunderlag. Der holdes 25 Køer, 12 Stkr. Ungkvæg og Kalve og 2 Tyre af rød dansk Race, 5 Heste samt 3 Plage og Føl. Sidste Aar solgtes c. 150 Fedesvin.

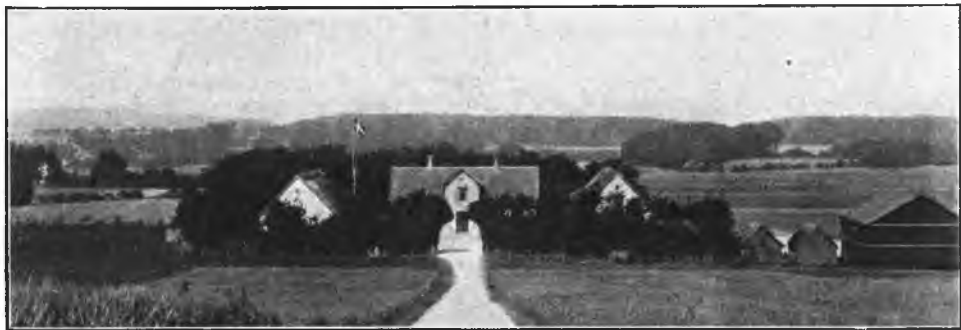

Fredensdal.

Fredensdal var i sin Tid Fæste under Baroniet Gaunø, men frikøbtes 28. Decbr. 1882 af Niels Jensen, som samme Dag overdrog den til sin Plejesøn, Jens Frederiksen, efter hvem den kom paa forskellige Hænder, indtil den nuværende Ejer købte den af Sparekassen for Storehedinge og Omegn. — Gaarden ligger meget smukt tæt V. for

Byen og er opført 1883 væsentlig af Kalksten med Undtagelse af en Bræddelade og et Par Smaabygninger. Vand er indlagt fra Byens Vandværk. Jorderne strækker sig samlede mod V.; ved Købet fra Gaunøe var Tilliggendet kun 38 Tdr. Ld.

Dalgaard, Fakse Sogn. Postforb. og St.: Fakse, hvortil c. 2 Km. Tlf. 80 over Fakse Central. Gaarden ligger c. 18 Km. fra Præstø. Ejer: *Poul Edvard Olsen*, som overtog Gaarden i Juni 1914, er født i Haarlev 15. Febr. 1880.

Matr.-Nr. 160a m. fl. af Fakse Stubberup. Hartkorn 5 Tdr. 5 Skpr. 2¼ Alb. Ejendomsskyld 37,500 Kr. Brandassurance for Hovedb. 15,410 Kr., for Avlsb. 27,210 Kr. Areal 38 Tdr. Ld., deraf Ager 36½, Have og Gaardsplads 1½. Agermarken drives i en 8 Marksdrift: Havre, benyttet Brak, Vintersæd, Byg, Roer, Blandsæd og 2aars Græs. Jordens Bonitet er god Lermuld paa Lerunderlag. Der holdes 22 Køer, 11 Stkr. Ungkvæg og Kalve og 2 Tyre af rød dansk Race, 5 Heste samt 3 Plage og Føl. Sidste Aar solgtes c. 200 Fedesvin.

Dalgaard hørte i sin Tid sammen med Fakse Kro under Vemmetofte Jomfrukloster, men frikøbtes af P. Svendsen, som 1895 solgte til Niels Olsen, den nuværende Ejers Fader, der havde haft Gaarden i Forpagtning siden 1881.



Dalgaard.

Den anelige Gaard ligger tæt SV. for Fakse og er helt af Grundmur. Elektrisk Lys er indlagt, og Gaarden har sit eget Vandværk.

I Hestebesætningen findes flere fortrinlige, præmierede Halvblodshopper.

P. P. J. Pedersens Gaard i Ebbeskov, Fakse Sogn. Postforb. og St.: Fakse, hvortil c. 2 Km. Tlf. 143 over Fakse Central. Gaarden ligger c. 20 Km. fra Præstø. Ejer: *Poul Peter Johannes Pedersen*, som overtog Gaarden i April 1912, er født paa Ejendommen 2. Marts 1883 og gift med *Ella Kirstine Olsen*, født i Vibede 22. Oktbr. 1883.

Matr.-Nr. 3a af Ebbeskov. Hartkorn 6 Tdr. 7 Skpr. 1 Fdkr. 2 Alb. Ejendomsskyld 44,000 Kr. Brandassurance for Hovedb. 13,100 Kr., for Avlsb. 18,145 Kr. Areal 68 Tdr. Ld., deraf Ager 61½, Eng 5, Have og Gaardsplads 1½. Agermarken drives i en 8 Marksdrift: Havre, ½ benyttet Brak ½ Helbrak, Vintersæd, Byg, Roer, Blandsæd og 2aars Græs. Jordens Bonitet er hovedsagelig god Muld paa forskelligt Underlag. Der holdes 23 Køer, 10 Stkr. Ungkvæg og Kalve og 2 Tyre af rød dansk Race samt 5 Heste. Sidste Aar solgtes c. 70 Fedesvin.

Gaarden har været Fæste under Vemmetofte Jomfrukloster, men købtes 28. Jan. 1862 til Arvefæste af Poul Poulsen, som 5. Febr. 1876 efterfulgtes af sin Svigersøn, Hans Pedersen, den nuværende Ejers Fader. Poul Poulsen, der havde haft Gaarden i Fæste siden 11. Septbr. 1827, gav i Købesum 3,720 Rbd. og en aarlig Afgift paa 42 Tdr. Byg. — Gaarden ligger i Ebbeskov og er væsentlig af Grundmur.

L. J. Larsens Gaard i Ebbeskov, Fakse Sogn. Postforb. og St.: Fakse, hvortil c. 2 Km. Tlf. 104 over Fakse Central. Gaarden ligger c. 20 Km. fra Præstø. Ejer: *Lars Jensen Larsen*, som overtog Gaarden 1. April 1908, er født paa Ejendommen 22. April 1874 og gift med *Kirstine Pedersen*, født i Snese 26. Marts 1879.

Matr.-Nr. 5a af Ebbeskov. Hartkorn 6 Tdr. 5 Skpr. 2¼ Alb. Ejendomsskyld 40,000 Kr. Brandassurance for Bygningerne c. 30,000 Kr. Areal 60 Tdr. Ld., deraf Ager 58½, Have og Gaardsplads 1½. Agermarken drives i en 8 Marksdrift: Havre, ½ Roer ½ Frøavl, Vintersæd, Byg, Roer, Blandsæd og 2aars Græs. Jordens Bonitet er god, dyb Muld paa et noget uensartet Underlag. Der holdes 24 Køer, 14 Stkr. Ungkvæg og Kalve og 2 Tyre af rød dansk Race, 5 Heste og 2 Plage. Sidste Aar solgtes c. 130 Fedesvin.

24. Jan. 1874 købte Enken *Maren Christensdatter*, hvis afdøde Mand, *Lars Jensen*, havde faaet Fæstet 28. Septbr. 1837, Gaarden for 7,380 Rbd. og en aarlig Bygafgift paa 27 Tdr. til Arvefæste under *Vemmetofte Jomfrukloster*. Hendes Søn, *Jens Larsen*, var den nuværende Ejers Fader. — Gaarden ligger i Ebbeskov og er, med Undtagelse af den ø. og n. Længe, der er af Bindingsværk, opført af Grundmur med Straatage. Vand er indlagt fra eget Vandværk.

N. Andersens Gaard i Værløse, Fakse Sogn. Postforb. og St.: Fakse, hvortil c. 4 Km. Gaarden ligger c. 25 Km. fra Køge. Ejer: *Niels Andersen*, som overtog Gaarden 1. Novbr. 1903, er født i Fakse 23. Maj 1860 og var gift med *Maren Larsen*, født i Værløse 10. Marts 1872.



N. Andersens Gaard.

Matr.-Nr. 4a af Værløse. Hartkorn 6 Tdr. ½ Alb. Ejendomsskyld 40,000 Kr. Brandassurance for Hovedb. 8,625 Kr., for Avlsb. 23,281 Kr. Areal 58 Tdr. Ld., deraf Ager 56, Vej 1, Have og Gaardsplads 1. Agermarken drives i en 7 Marksdrift: Havre, Helbrak, Rug, ½ Byg ½ Roer, Blandsæd og 2aars Græs. Jordens Bonitet er Sandmuld paa Sandunderlag. Der holdes 15 Køer, 13 Stkr. Ungkvæg og Kalve og 2 Tyre af rød dansk Race samt 4 Heste. Sidste Aar solgtes c. 65 Fedesvin.

Gaarden var fordem Fæste under *Grevskabet Bregentved*, men købtes 29. Decbr. 1871 for 5,800 Rbd. og en aarlig Bygafgift paa 25 Tdr. til Arvefæste af *Ole Nielsen*, som havde faaet Fæstebrev 28. Septbr. 1847. Efter ham overgik den til *Hans Larsen*, der var gift med *O. Nielsens Plejedatter*, og af ham igen har den nuværende Ejer købt. — Den smukke, stilfulde Gaard ligger c. 1 Km. Ø. for Værløse og er opført efter Brand 1904 af Grundmur med Stentage. Vand er indlagt fra eget Vandværk.

Gyldenhøj, Fakse Sogn. Postforb. og St.: Fakse, hvortil c. 2 Km. Tlf. 70 over Fakse Central. Gaarden ligger c. 21 Km. fra Præstø. Ejer: *Anders Andersen*, som overtog Gaarden 1. April 1901, er født i Alslev 21. Jan. 1873 og gift med *Ane Marie Hansen*, født i Smerup 21. Juli 1878.

Matr.-Nr. 10a m. fl. af Værløse. Hartkorn 12 Tdr. Ejendomsskyld 65,000 Kr. Brandassurance for Hovedb. 24,000 Kr., for Avlsb. 15,000 Kr. Areal 103 Tdr. Ld., deraf Ager 100½, Have og Gaardsplads 2½. Agermarken drives i en 7 Marksdrift: Havre, Roer, Vintersæd, Byg, Roer, Byg og 1aars Græs. Jordens Bonitet er noget forskelligartet, men hovedsagelig Lermuld paa Lerunderlag. Der holdes 33 Køer og 1 Tyr af rød dansk Race samt 7 Heste. Sidste Aar solgtes c. 50 Fedesvin og c. 50 Maanedsgriise. Kvægbesætningen vedligeholdes hovedsagelig ved Indkøb, der malkefedes.

Gylden høj, der tidligere var Fæste under Grevs-kabet Bregentved, er frikøbt af den nuværende Ejer. — Gaarden ligger tæt N. for Fakse-Køge Landevej. Hovedb. er af Grundmur med Stentag, Avlsb. dels af Bindingsværk, dels af Grundmur, alle med Straatage. Vand er indlagt fra eget Vandværk.

J. Larsens Gaard i Værløse, Fakse Sogn. Postforb.: Fakse, og St.: Tokkerup, hvortil c. ½ Km. Gaarden ligger c. 25 Km. fra Køge. Ejer: *Johan Larsen*, som overtog Gaarden i Sommeren 1875, er født paa Ejendommen 15. Marts 1842 og gift med *Johanne Marie Pedersen*, født i Værløse i Juni 1855.

Matr.-Nr. 12 af Værløse. Hartkorn 6 Tdr. 1 Skpr. 3 Fdkr. 2 Alb. Ejendomsskyld 35,000 Kr. Brandassurance for Bygningerne c. 13,000 Kr. Areal 56 Tdr. Ld., deraf Ager 55, Have og Gaardsplads 1. Agermarken drives i en 8 Marksdrift: Havre, Helbrak, Rug, Byg, Roer, Blandsæd og 2aars Græs. Jordens Bonitet er noget forskelligartet, men hovedsagelig Sandmuld paa Sandunderlag. Der holdes 16 Køer, 5 Stkr. Ungkvæg og 1 Tyr af rød dansk Race samt 4 Heste. Sidste Aar solgtes c. 50 Fedesvin.

Gaarden var tidligere Fæste under Grevs-kabet Bregentved, men købtes 28. Decbr. 1871 for 6,095 Rbd. og en aarlig Afgift paa 26 Tdr. Byg til Arvefæste af *Kathrine Johansdatter*, den nuværende Ejers Moder, hvis afdøde Mand, *Lars Jensen*, 30. Decbr. 1842 havde faaet Fæstet. — Gaarden ligger i Værløse og er dels af Bindingsværk, dels af Grundmur, væsentligst tækket med Straa. Jorderne ligger samlede ved Gaarden med Undtagelse af 16 Tdr. Ld., der er fraliggende c. 1 Km. mod V.

Hestehavegaard, Fakse Sogn. Postforb.: Fakse, og St.: Tokkerup, hvortil c. 3 Km. Tlf. 84 over Fakse Central. Gaarden ligger c. 25 Km. fra Køge. Ejer:



Hestehavegaard.

Hans Chr. Hansen, som overtog Gaarden i Septbr. 1911, er født i Stege Landsogn 22. Decbr. 1881 og gift med *Andrea Pedersen*, født i Røddinge 30. Novbr. 1886.

Matr.-Nr. 13a m. fl. af Værløse. Hartkorn 5 Tdr. 2 Skpr. 1 Alb. Ejendomsskyld 36,000 Kr. Brandassurance for Hovedb. 6,000 Kr., for Avlsb. 16,780 Kr. Areal 85 Tdr. Ld., deraf Ager 79, Eng 3, Skov 1½, Have og Gaardsplads 1½. Agermarken drives i en 7 Marksdrift: Havre, Helbrak, Vintersæd, Byg, Roer Byg og 1aars Græs. Jordens Bonitet er hovedsagelig Lermuld paa Lerunderlag.

Der holdes 25 Køer, 10 Stkr. Ungkvæg og Kalve og 2 Tyre af rød dansk Race, 5 Heste, 1 Plag og 4 Faar. Sidste Aar solgtes c. 50 Fedesvin og c. 3—400 Maanedsgrise.

Hestehavegaard tilhørte tidligere Grev Moltke til Lystrup, af hvem den nuværende Ejer har købt. — Den smukke, stilfulde Gaard ligger højt og frit c. 2 Km. N. for Fakse Kirke. Hovedb. er opført 1910 af Grundmur med Tegtag, Avlsb. efter Brand 1911 af Grundmur med Paptage, Laden dog af Brædder. Der er installeret Petroleumsmotor samt indlagt Vand fra eget Vandværk. De fortrinlige Jorder ligger godt samlede ved Gaarden.

Enkefru A. Larsens Gaard i Værløse, Fakse Sogn. Postforb.: Fakse, og St.: Tokkerup, hvortil c. ½ Km. Gaarden ligger c. 21 Km. fra Præstø. Ejer: *Grevskabet Bregentved*. Gaarden er bortfæstet til Enkefru *Ane Larsen*, som overtog Fæstet i Sommeren 1910 ved sin Mands, *Hans Larsens Død*; hun er født paa Ejendommen 23. Juni 1849.

Matr.-Nr. 14 af Værløse. Hartkorn 6 Tdr. 2 Skpr. 1 Fdkr. 2¼ Alb. Ejendomsskyld 35,000 Kr. Brandassurance for Bygningerne c. 15,000 Kr. Areal 58 Tdr. Ld., deraf Ager 57, Have og Gaardsplads 1. Agermarken drives i en 8 Marksdrift: Havre, Brak, Vintersæd, Byg, Roer, Blandsæd og 2aars Græs. Jordens Bonitet er dels Sandmuld, dels Lermuld paa forskelligt Underlag. Der holdes 14 Køer, 5 Stkr. Ungkvæg og Kalve og 1 Tyr af rød dansk Race samt 4 Heste. Sidste Aar solgtes c. 25 Fedesvin.

Gaarden ligger i Værløse og er dels af Bindingsværk, dels af Grundmur med Straatage.

J. F. Jensens Gaard i Jyderup, Fakse Sogn. Postforb. og St.: Fakse, hvortil c. 6 Km. Gaarden ligger c. 18 Km. fra Præstø. Ejer: *Jens Fr. Jensen*, som overtog Gaarden i Efteraaret 1897, er født i Hovby 25. Maj 1854 og var gift med *Sofie Larsen*, født paa Orup Mark 25. Maj 1865.



J. F. Jensens Gaard.

Matr.-Nr. 5 m. fl. af Jyderup. Hartkorn 6 Tdr. 1 Skp. 3 Fdkr. ½ Alb. Ejendomsskyld 38,000 Kr. Brandassurance for Hovedb. 9,690 Kr., for Avlsb. 14,170 Kr. Areal 67½ Td. Ld., deraf Ager 62½, Mose 3, Skov 1, Have og Gaardsplads 1. Agermarken drives i en 8 Marksdrift: Vintersæd efter Halvbrak, Byg, 1aars Græs, Havre, Roer, Blandsæd og 1½aars Græs. Jordens Bonitet er god Muld, hovedsagelig paa Lerunderlag. Der holdes 22 Køer, 10 Stkr. Ungkvæg og Kalve og 2 Tyre af rød dansk Race, 5 Heste, 1 Plag og 2 Faar. Sidste Aar solgtes c. 60 Fedesvin.

Gaarden var tidligere Fæste under Baroniet Gaunø, men købtes 1877 til Arvefæste af Lars Nielsen, den nuværende Ejers Svigerfader, hvis Fader, Niels Larsen, havde haft Fæstet før ham. — Gaarden ligger i Jyderup og er dels af Grundmur, dels af Bindingsværk, Hovedb. med Skifertag, Avlsb. med Straatage.

Teglgaard, Hylleholt Sogn. Postforb. og St.: Fakse Ladeplads, hvortil c. 3 Km. Tlf. 15 over Vemmetofte Central. Gaarden ligger c. 16 Km. fra Storehedinge. Ejer: *Johannes Jørgensen*, som overtog Gaarden i Febr. 1897, er født paa Ejendommen 27. Juli 1854 og gift med *Ane Kathrine Olsen*, født i Vibede 13. Juni 1854.

Matr.-Nr. 5a m. fl. af Vibede. Hartkorn 8 Tdr. 1 Fdkr. $\frac{3}{4}$ Alb. Ejendomsskyld 46,000 Kr. Brandassurance for Hovedb. 4,800 Kr., for Avlsb. 17,955 Kr. Areal 65 Tdr. Ld., deraf Ager 64, Have og Gaardsplads 1. Agermarken drives i en 8 Marksdrift: Rug, Byg, 1aars Græs, Havre, Roer, Blandsæd og 2aars Engsvingel. Jordens Bonitet er Lermuld paa Lerunderlag. Der holdes 25 Køer, 10 Stkr. Ungkvæg og Kalve og 2 Tyre af rød dansk Race samt 6 Heste. Sidste Aar solgtes c. 100 Fedesvin.

Teglgaard var i sin Tid Fæste under Vemmetofte Jomfrukloster, men købtes til Arvefæste 24. Jan. 1874 for 5,000 Rbd. og 41 Tdr. Byg aarlig af Jørgen Poulsen, som havde faaet Fæstet 21. Juli 1834. — Gaarden ligger i Vibede og er væsentlig af Bindingsværk med Straatage. Elektrisk Lys er indlagt.

Justitsraad A. J. Hansens Gaard i Borritshoved, Hylleholt Sogn. Postforb. og St.: Fakse Ladeplads, hvortil c. 3 Km. Tlf. 10 over Fakse Ladeplads Central. Gaarden ligger c. 15 Km. fra Præstø. Ejer: *Hovedgaarden Rosendal*. Gaarden er bortfæstet til Landinspektør, Branddirektør, Justitsraad *A. J. Hansen*, som overtog Gaarden i April 1886; han er født 9. April 1847 paa Nørvanggaard.

Matr.-Nr. 1a m. fl. af Borritshoved. Hartkorn 9 Tdr. 5 Skpr. 3 Fdkr. 1 Alb. Ejendomsskyld 47,000 Kr. Brandassurance for Hovedb. 12,725 Kr., for Avlsb. 19,515 Kr. Areal c. 90 Tdr. Ld., deraf Ager c. 82 $\frac{1}{2}$, Eng 4, Skov 2 $\frac{1}{2}$, Have og Gaardsplads 1. Agermarken drives i en 8 Marksdrift: Blandsæd, Helbrak, Vintersæd, Byg, Roer, Havre og 2aars Græs. Jordens Bonitet er hovedsagelig Lermuld paa Lerunderlag. Der holdes 27 Køer, 15 Stkr. Ungkvæg og Kalve og 2 Tyre af rød dansk Race, 6 Heste samt 3 Plage og Føl. Sidste Aar solgtes c. 120 Fedesvin.

Gaarden, som ligger tæt S. for Landevejen, er dels af Bindingsværk, dels af Grundmur, væsentlig med Straatage. Jorderne ligger godt samlede ved Gaarden.

H. Petersens Gaard i L. Faureby, Hylleholt Sogn. Postforb. og St.: Fakse Ladeplads, hvortil c. 2 Km. Tlf. 55 over Fakse Ladeplads Central. Gaarden ligger c. 20 Km. fra Præstø. Ejer: *Hans Petersen*, som overtog Gaarden i Sommeren 1904, er født paa Ejendommen 17. Aug. 1842 og gift med *Sofie Nielsen*, født i Stubberup 3. Juli 1848.

Matr.-Nr. 2a m. fl. af L. Faureby. Hartkorn 6 Tdr. 2 Skpr. 1 Fdkr. 2 $\frac{3}{4}$ Alb. Ejendomsskyld 42,000 Kr. Brandassurance for Bygningerne c. 22,000 Kr. Areal 67 Tdr. Ld., deraf Ager 62, Mose 2, Skov 2, Have og Gaardsplads 1. Agermarken drives i en 9 Marksdrift: Havre, Helbrak, Vintersæd, Byg, 1aars Græs, Havre, Roer, Byg og 1aars Græs. Jordens Bonitet er god, let Muld paa Grus- og Lerunderlag. Der holdes 20 Køer, 6 Stkr. Ungkvæg og Kalve og 2 Tyre af rød dansk Race, 6 Heste og 2 Plage. Sidste Aar solgtes c. 75 Fedesvin.

Gaarden har været Fæste under Hovedgaarden Rosendal, men frikøbtes af den nuværende Ejer, der 1867 havde overtaget Fæstet efter sin Fader, Peter Jørgensen, som selv havde faaet det 1837. Gaarden ligger c. 1 Km. NØ. for Fakse Ladeplads. Hovedb. og Staldlængerne er af Kalksten, de øvrige Avlsb. af Bindingsværk, Laden dog af Brædder.

Tybbjerg Herred.



Aversi Præstegaard, Aversi Sogn. Postforb. og St.: Haslev, hvortil c. 9 $\frac{1}{2}$ Km. Gaarden ligger c. 13 Km. fra Ringsted. Nuværende Beneficiarius: Pastor *Hans Jørgen Glaven*, som tiltraadte Embedet 9. April 1908, er født i Otterup paa Fyen 8. April 1867 og gift med *Christine Margrethe Sophie Smith*, født i Sæby Skole 23. Oktbr. 1875. Avlingen er bortforpagtet.

Matr.-Nr. 1a af Aversi. Hartkorn 7 Tdr. 2 Fdkr. $\frac{3}{4}$ Alb. Ejendomsskyld 45,000 Kr. Brandassurance for Hovedb. c. 12,000 Kr., for Avlsb. c. 12,000 Kr. Areal 52 Tdr. Ld., deraf Ager 49, Have og Gaardsplads 3. Agermarken drives i en 8 Marksdrift: Havre, Helbrak, Vintersæd, Byg, Blandsæd (som afgræsses eller slaas grønt), Havre og 2aars Græs. Jordens Bonitet er Lermuld paa Lerunderlag. Besætningen staar opstaldet i Forpagterens egen nærved liggende Gaard, under hvilken Præstegaardsjorden drives.

Aversi Præstegaard ligger ualmindelig hyggeligt paa sin gamle Plads umiddelbart N. for Sognekirken. Dens Bygninger er opførte 1881 væsentlig af Grundmur. Hovedb., der ligger mod N., bærer Skifertag, de to rummelige Avlsb. Straatage. Ind til Gaardspladsen, der er aaben mod S., fører en Lindeallé. Fra Præstegaardshaven er der en vid Udsigt navnlig mod N. og Ø., og Horisonten rundt løfter sig de smukke, kuplede Godsskove. — Markerne ligger samlede V. for Gaarden over en Bakke, der skraaner jævnt mod V. ned mod Tybjerg Skel.

Ellegaard, Aversi Sogn. Postforb. og St.: Haslev, hvortil c. $9\frac{1}{2}$ Km. Gaarden ligger c. 12 Km. fra Ringsted. Ejer: *Carl Viggo Hansen*, som overtog Gaarden 16. Juli 1904, er født i Lille Næstved 19. Aug. 1870 og gift med *Anna Jensen*, født paa Nysøgaard i Sneslev 18. Oktbr. 1882.

Matr.-Nr. 5 af Aversi. Hartkorn 6 Tdr. 7 Skpr. 2 Fdkr. $1\frac{3}{4}$ Alb. Ejendomsskyld 36,000 Kr. Brandassurance for Hovedb. 4,275 Kr., for Avlsb. 13,600 Kr. Areal $61\frac{1}{2}$ Td. Ld., deraf Ager $59\frac{3}{4}$, Eng $\frac{1}{4}$, Have og Gaardsplads $1\frac{1}{2}$. Af Agermarken drives $52\frac{3}{4}$ Td. Ld. i en 6 Marksdrift: Hvede efter Halvbrak, Byg, Roer, $\frac{1}{2}$ Havre $\frac{1}{2}$ Blandsæd og $1\frac{1}{2}$ aars Græs; af Resten ligger 7 Tdr. Ld. i vedvarende Græs og $\frac{1}{2}$ Td. Ld. med Lucerne. Jordens Bonitet er Lermuld paa Lerunderlag undtagen c. 12 Tdr. Ld. lettere, gruset Muld paa Grus- og Stenunderlag. Der holdes 23 Køer, 23 Stkr. Ungkvæg og Kalve og 2 Tyre af rød dansk Race, 6 Heste samt 3 Plage og Føl. Sidste Aar solgtes c. 70 Fedesvin.

Ellegaard er Arvefæste til Gisselfeld Kloster; den købtes 1870 for 7,000 Rbd. foruden en aarlig Ydelse af 4 Tdr. Byg pr. Td. Hartk. fra Fæste af Hans Chr. Hansen, der 27. Septbr. 1895 solgte den til Mads Pedersen, af hvem den nuværende Ejer har købt.

Gaarden flyttedes c. 1801 til sin nuværende Plads c. 1 Km. V. for Sognekirken. Hovedb., som ligger mod N., er opført 1865 af Bindingsværk, Avlsb. dels af Grundmur, dels af Bindingsværk. — Markerne ligger samlede omkring Gaarden over et fuldstændig jævnt Terræn med svagt Fald mod N.

Pilegaard, Aversi Sogn. Postforb. og St.: Haslev, hvortil c. $9\frac{1}{2}$ Km. Gaarden ligger c. 12 Km. fra Ringsted. Ejer: *Niels Peter Jensen*, som overtog



Pilegaard.

Gaarden 20. Oktbr. 1904, er født i Skoverup i Ulse Sogn 12. April 1876 og gift med *Mariane Nørgaard*, født i Ølby Præstegaard i Viborg Amt 8. Oktbr. 1884.

Matr.-Nr. 6a m. fl. af Aversi. Hartkorn 7 Tdr. 1 Fdkr. $\frac{3}{4}$ Alb. Ejendomsskyld 38,500 Kr. Brandassurance for Hovedb. 4,100 Kr., for Avlsb. 13,116 Kr.

Areal 63 Tdr. Ld., deraf Ager 58 $\frac{1}{4}$, Eng 2, Skov $\frac{1}{4}$, Have og Gaardsplads 2. Af Agermarken drives 55 $\frac{1}{4}$ Td. Ld. i en 8 Marksdrift: Havre, Helbrak, Hvede, Blandsæd, $\frac{1}{2}$ Roer $\frac{1}{2}$ Staldfoder, Byg og 2aars Græs; 3 Tdr. Ld. dyrkes med Lucerne. Jordens Bonitet er mild Lermuld paa Lerunderlag undtagen c. 8 Tdr. Ld. tørveagtig Muld paa Blaalersunderlag. Der holdes 20 Køer, 10 Stkr. Ungkvæg og Kalve og 2 Tyre af rød dansk Race, 5 Heste samt 3 Plage og Føl. Sidste Aar solgtes c. 60 Fedesvin.

Pilegaard blev 1872 købt til Arvefæste under Gisselfeld Kloster af Jørgen Hansen, af hvem den nuværende Ejer har købt. J. Hansen havde 1850 ægtet den tidligere Fæsters, Peder Nielsens Datter, Sofie Pedersdatter, og paa den Maade faaet Fæstet i Hænde.

Gaarden, som oprindeligt laa inde i Aversi By, flyttedes senere til sin nuværende Plads c. $\frac{3}{4}$ Km. NNV. for Sognekirken. Bygningerne er opførte 1861—62 væsentlig af Bindingsværk med Straatage. Hovedb. er fritliggende i den s. Side af Gaardspladsen. I 1912 er bygget en stor, paptækket Bræddelade. — Markerne har en jævn Overflade med svagt Fald mod N. Engen ligger langs n. Markskel; den gennemløbes af Susaaen (Næsby Aa) og er af fortrinlig Beskaffenhed. Her ligger ogsaa Gaardens lille Skov, hvis Bestand er El og Gran.

Lundager, Aversi Sogn. Postforb. og St.: Haslev, hvortil c. 9 $\frac{1}{2}$ Km. Gaarden ligger c. 13 Km. fra Ringsted. Ejer: *Niels Christian Pedersen*, som overtog Gaarden 28. Novbr. 1872, er født paa Ejendommen 10. April 1844 og gift med *Petrine Larsen*, født paa Troelstrupgaard i Haslev Sogn 29. Marts 1852. Gaarden har siden 1. Novbr. 1914 været overdraget Ejerens yngste Søn, *Laurits Edvard Pedersen*, i Forpagtning. L. E. Pedersen er født paa Ejendommen 31. Aug. 1888.

Matr.-Nr. 7 af Aversi. Hartkorn 7 Tdr. 3 Skpr. 2 Fdkr. 1 $\frac{1}{4}$ Alb. Ejendomsskyld 36,000 Kr. Brandassurance for Hovedb. 7,000 Kr., for Avlsb. 8,900 Kr. Areal 57 Tdr. Ld., deraf Ager 49 $\frac{1}{2}$, Eng 5, Veje og Mergelgrave 1, Have og Gaardsplads 1 $\frac{1}{2}$. Af Agermarken drives 37 $\frac{1}{2}$ Td. Ld. i en 6 Marksdrift: Hvede efter Halvbrak, Byg, Havre og 2 $\frac{1}{2}$ aars Græs, og 12 Tdr. Ld. drives i en 7 Marksdrift: Blandsæd, Staldfoder, Rug, Roer, Byg, Blandsæd og 1aars Græs. Jordens Bonitet er Lermuld paa Lerunderlag undtagen 12 Tdr. Ld. stærk Lerjord og 2 Tdr. Ld. lettere Muld. Der holdes 15 Køer, 8 Stkr. Ungkvæg og Kalve og 2 Tyre af rød dansk Race, 5 Heste og 2 Plage. Sidste Aar solgtes c. 50 Fedesvin.

Lundager var i sin Tid Fæste under Gisselfeld Kloster, men købtes 28. Novbr. 1872 for 7,200 Rbd. og en aarlig Afgift paa 4 Tdr. Byg pr. Td. Hartk. til Arvefæste af den nuværende Ejer, da han overtog Ejendommen efter sin Fader, Peder Andersen.

Gaarden ligger paa sin gamle Plads umiddelbart Ø. for Sognekirken. Hovedb., der ligger mod N., er opført 1888 af Grundmur, Avlsb. i Aarene 1858, 68 og 78 af Bindingsværk; alle har Straatage. Markerne strækker sig N. for Gaarden over Højdedraget om Aversi By. Engen ligger paa begge Sider af Næsby Aa ved Agerjordens n. Grænse.

Nordkildegaard, Aversi Sogn. Postforb. og St.: Haslev, hvortil c. 9 $\frac{1}{2}$ Km. Gaarden ligger c. 13 Km. fra Ringsted. Ejer: *Hans Peter Hansen*, som overtog Gaarden 20. Aug. 1913, er født paa Bringgaard i Førsløv, som han ogsaa ejer, 19. Marts 1851 og gift med *Sidsel Marie Hansen*, født i Haugbyrd 14. Jan. 1861. Gaarden drives af Ejeren ved dennes ældste Søn, *Peter Christian Hansen*, som *Bestyrer*. P. C. Hansen er født paa Bringgaard 25. Maj 1891.

Matr.-Nr. 8a m. fl. af Aversi. Hartkorn 8 Tdr. 2 Skpr. 3 Fdkr. 2 Alb. Ejendomsskyld 40,000 Kr. Brandassurance for Hovedb. c. 8,000 Kr., for Avlsb. c. 13,000 Kr. Areal 60 Tdr. Ld., deraf Ager 57, Veje og Mergelgrave 1, Have og Gaardsplads 2. Agermarken drives i en 8 Marksdrift: Havre, Brak, $\frac{1}{2}$ Hvede $\frac{1}{2}$ Rug, Byg, $\frac{2}{3}$ Roer $\frac{1}{3}$ Staldfoder, Blandsæd og 2aars Græs. Jordens Bonitet er Lermuld paa Lerunderlag undtagen $\frac{1}{2}$ Td. Ld. stenet Muld paa Grusunderlag (ved Aaen). Der holdes 20 Køer, 12 Stkr. Ungkvæg og Kalve og 2 Tyre af rød dansk Race, 4 Heste samt 3 Plage og Føl. Sidste Aar solgtes c. 50 Fedesvin.

Nordkildegaard, som har sit Navn efter en gammel Kilde paa dens Mark, var forudm Fæste under Gisselfeld Kloster, men købtes til Arvefæste 1872 af Ane Sofie Christensen, hvis Fætter, den nuværende Ejer, overtog Gaarden ved hendes Død.

Gaarden ligger paa sin gamle Plads midt i Aversi. Hovedb. ligger mod V., den

er opført 1891 af Grundmur med Skifertag, Avlsb. af Bindingsværk med Straatage. — Markerne strækker sig N. for Gaarden over et jævnt Terræn, der har Hovedfald ned mod Næsby Aa.

Østergaard, Aversi Sogn. Postforb. og St.: Haslev, hvortil c. 9½ Km. Gaarden ligger c. 13 Km. fra Ringsted. Ejer: *Niels Peder Jensen*, som overtog Gaarden 1. Oktbr. 1898, er født paa Ejendommen 9. Maj 1854 og gift med *Karen Kirstine Andersen*, født i Ørslev 14. Juni 1875.

Matr.-Nr. 11 af Aversi. Hartkorn 8 Tdr. 4 Skpr. 1¼ Alb. Ejendomsskyld 37,000 Kr. Brandassurance for Hovedb. 6,000 Kr., for Avlsb. 10,500 Kr. Areal 58 Tdr. Ld., deraf Ager 55½, Mergelgrave og Veje ½, Have og Gaardsplads 2. Agermarken drives i en 7 Marksdrift: Vintersæd efter Halvbrak, Byg, ½ Roer ½ Staldfoder, Havre og 2½aars Græs. Jordens Bonitet er Lermuld paa Lerunderlag undtagen 10 Tdr. Ld. af noget lettere Beskaffenhed. Der holdes 20 Køer, 10 Stkr. Ungkvæg og Kalve og 2 Tyre af rød dansk Race, 5 Heste, 2 Plage og 4 Faar. Sidste Aar solgtes c. 50 Fedesvin.

Østergaard blev 9. Marts 1872 for en Købesum af 6,125 Rbd. foruden en aarlig Afgift paa 4 Tdr. Byg pr. Td. Hartkorn købt til Arvefæste under Gisselfeld Kloster af den nuværende Ejers Fader, Jens Nielsen, hvis Forfædre i alt Fald siden 1750 havde haft Gaarden i Fæste.

Gaarden ligger østligst i Aversi. Hovedb. er opført 1860 af Bindingsværk med Rørtag, Avlsb. dels af Bindingsværk, dels af Grundmur med Straatage. — Markerne ligger samlede Ø. for Gaarden over et jævnt Terræn med svagt Fald ned mod Næsby Aa.

Broholmgaard, Aversi Sogn. Postforb. og St.: Haslev, hvortil c. 7½ Km. Tlf. 25³ over Tybjerg Central. Gaarden ligger c. 15 Km. fra Ringsted. Ejer: *Frederik Schnack*, som overtog Gaarden 17. Oktbr. 1913, er født paa Ejendommen 30. April 1885 og gift med *Dagny Olsen*, født paa Tvinggaard i Skudersløse 21. Marts 1894.

Matr.-Nr. 13a m. fl. af Aversi. Hartkorn 9 Tdr. 4 Skpr. 3 Fdkr. 1 Alb. Ejendomsskyld 45,000 Kr. Brandassurance for Hovedb. 5,500 Kr., for Avlsb. 10,499 Kr. Areal 93 Tdr. Ld., deraf Ager 83, Eng 7, Veje og Mergelgrave 1, Have og Gaardsplads 2. Af Agermarken drives 46 Tdr. Ld. i en 7 Marksdrift: Helbrak, ½ Hvede ½ Rug, Roer, Byg, Havre og 2aars Græs; 37 Tdr. Ld. i en anden 7 Marksdrift: Havre, Helbrak, ½ Rug ½ Hvede, Byg, Havre og 2aars Græs. Jordens Bonitet er Lermuld paa Lerunderlag; 6 Tdr. Ld. er dog lettere Muld paa lerblandet Grusunderlag og c. 2 Tdr. Ld. moseagtig Muld paa Blaalersunderlag. Der holdes 25 Køer, 16 Stkr. Ungkvæg og Kalve og 2 Tyre af rød dansk Race, 7 Heste, 6 Plage og Føl samt 4 Faar. Sidste Aar solgtes c. 70 Fedesvin.

Broholmgaard var tidligere Fæste under Gisselfeld Kloster og købtes til Arvefæste i Novbr. 1872 af Ludvig Ditlev Schnack, der 1881 efterfulgtes af sin Søn, Peter Schnack, den nuværende Ejers Fader. — Gaarden flyttedes 1801 fra Aversi By til sin nuværende Plads c. 2 Km. mod Ø., hvor den ligger omgivet af sin store, kønne Have. Bygningerne er væsentlig af Bindingsværk med Straatage. Hovedb. ligger frit mod S. I 1914 er der bygget en stor, grundmuret Svinestald Ø. for Gaarden. — Markerne ligger samlede over et jævnt Terræn, der skraaner mod N. Langs det ø. Markskel er Engen beliggende ved Næsby Aa.

Skovgaard, Aversi Sogn. Postforb. og St.: Haslev, hvortil c. 9½ Km. Gaarden ligger c. 13 Km. fra Ringsted. Ejer: *Jens Peter Jensen*, som overtog Gaarden 23. Juni 1896, er født paa Ejendommen 13. Novbr. 1867 og gift med *Margrethe Frederikke Vilhelmine Krag*, født paa Frederiksberg ved København 15. April 1884.

Matr.-Nr. 16a m. fl. af Aversi. Hartkorn 7 Tdr. 7 Skpr. 1 Fdkr. ¼ Alb. Ejendomsskyld 37,000 Kr. Brandassurance for Hovedb. 3,080 Kr., for Avlsb. 8,180 Kr. Areal 55½ Td. Ld., deraf Ager 53, Skov ½, Have og Gaardsplads 2. Agermarken drives i en 6 Marksdrift: ⅓ Halvbrak efter Græs ⅓ Staldfoder ⅓ Helbrak, Rug og Hvede, Byg (2 Tdr. Ld. Foderroer), ½ Blandsæd ½ Havre og 2aars Græs. Jordens Bonitet er Lermuld paa Lerunderlag undtagen 1 Td. Ld.

stærk Lerjord. Der holdes 17 Køer, 10 Stkr. Ungkvæg og Kalve og 2 Tyre af rød dansk Race, 5 Heste samt 3 Faar. Sidste Aar solgtes c. 40 Fedesvin.

Skovgaard købt 7. Juni 1872 for 5,675 Rbd. og en aarlig Bygafgift paa 4 Tdr. pr. Td. Hartkorn til Arvefæste under Gisselfeld Kloster af Hans Jacob Jensen, den nuværende Ejers Fader.

Gaarden ligger midt i Aversi, paa de tre Sider omgivet af Haven. Bygningerne er væsentlig af Bindingsværk med Straatage. Hovedb., der ligger mod S., stammer fra 1801, medens Avlsb. er opført 1865, 70 og 81. — Jorderne strækker sig mod S. og har en jævn Overflade med Undtagelse af en Bakke, der ligger midt paa Marken, og hvorfra man har smuk Udsigt til Assendrup og Gisselfeld Skove.

Toftegaard, Aversi Sogn. Postforb. og St.: Haslev, hvortil c. 9½ Km. Gaarden ligger c. 13 Km. fra Ringsted. Ejer: *Ole Pedersen*, som overtog Gaarden 7. Juni 1872, er født paa Ejendommen 22. Decbr. 1841 og var gift med *Inger Cathrine Andersdatter*, født paa Ejendommen 12. Juni 1849, død 27. Maj 1914.

Matr.-Nr. 17a af Aversi. Hartkorn 7 Tdr. 7 Skpr. 2 Fdkr. 1¼ Alb. Ejendoms-skyld 38,000 Kr. Brandassurance for Hovedb. 6,250 Kr., for Avlsb. 11,750 Kr. Areal 52 Tdr. Ld., deraf Ager 49½, Eng ¾, Veje og Mergelgrave ¼, Have og Gaardsplads 1½. Agermarken drives i en 7 Marksdrift: Halvbrak efter Græs, ½ Hvede ½ Rug, Byg, ½ Roer ½ Staldfoder, Havre og 2aars Græs. Jordens Bonitet er Lermuld paa Lerunderlag; c. 2 Tdr. Ld. er dog stærk Lerjord og 3 Tdr. Ld. sort Sand paa ablandet Sand. Der holdes 17 Køer, 10 Stkr. Ungkvæg og Kalve og 2 Tyre af rød dansk Race, 4 Heste, 7 Plage og Føl samt 4 Faar. Sidste Aar solgtes c. 50 Fedesvin.

Toftegaard var fordum Fæste under Gisselfeld Kloster, men købtes til Arvefæste 7. Juni 1872 af den nuværende Ejer for 6,100 Rbd. og 4 Tdr. Byg pr. Td. Hartkorn aarlig.

Gaarden ligger c. 100 M. SØ. for Sognekirken. Hovedb., der ligger mod N., er opført 1878 af Grundmur, Avlsb. 1834, 44 og 70 af Bindingsværk, alle med Straatage. — Markerne ligger samlede mod S. med svagt Fald mod S. Engen er beliggende midt paa Jorderne.

Elmehøj, Aversi Sogn. Postforb. og St.: Haslev, hvortil c. 9½ Km. Gaarden ligger c. 13 Km. fra Ringsted. Ejer: *Jens Jensen*, som overtog Gaarden 1. Juni 1893, er født paa Østergaard i Aversi 18. Aug. 1865 og gift med *Marie Elisabeth Thøgersen*, født paa Nørgaard i Helligsø Sogn i Thisted Amt 14. Aug. 1869.



Elmehøj.

Matr.-Nr. 18a af Aversi. Hartkorn 8 Tdr. 1 Skp. 3 Fdkr. 1½ Alb. Ejendoms-skyld 36,000 Kr. Brandassurance for Hovedb. 5,000 Kr., for Avlsb. 13,315 Kr. Areal 58 Tdr. Ld., deraf Ager 54½, Veje og Mergelgrave 1½, Have og Gaardsplads 2. Af Agermarken drives 53 Tdr. Ld. i en 8 Marksdrift: ½ Halvbrak

efter Græs $\frac{1}{2}$ Staldfoder, $\frac{1}{2}$ Hvede $\frac{1}{2}$ Rug, 6rd. Byg, $\frac{2}{3}$ Roer $\frac{1}{3}$ Frøavl af Engsvingel, $\frac{2}{3}$ 2rd. Byg $\frac{1}{3}$ Frøavl af Engsvingel, Havre og 2aars Græs; Resten helliger i vedvarende Græs i Indhegning. Jordens Bonitet er mild Lermuld paa Lerunderlag; dog er c. 3 Tdr. Ld. lettere Muld paa blandet Underlag. Der holdes 18 Køer, 8 Stkr. Ungkvæg og Kalve og 2 Tyre af rød dansk Race, 5 Heste samt 4 Plage og Føl. Sidste Aar solgtes c. 60 Fedesvin.

Elmehøj er Arvefæste under Gisselfeld Kloster, købt fra Livsfæste 7. Juni 1872 af Jens Simonsen for 7,500 Rbd. og 4 Tdr. Byg aarlig pr. Td. Hartkorn. Af J. Simonsens Arvinger har den nuværende Ejer købt.

Gaarden ligger venligt, omgivet af sin kønne Have, som den vestligste af Gaardene i Aversi. Den ligger umiddelbart S. for Sognekirken. Hovedb. ligger mod S. og er opført af Grundmur, Avlsb. er væsentlig af Bindingsværk, alt tækket med Straa undtagen den v. Længe, der har Paptag. — Markerne ligger samlede i en Firkant V. for Gaarden; deres Overflade er jævn med svagt Fald mod S. En Allé af unge Ahorn fører i Rundbue ind til Gaarden fra Ø.

Rønnede Damgaard, Vester Egede Sogn. Postforb.: Rønnede, og St.: Haslev, hvortil c. 11 Km. Gaarden ligger c. 20 $\frac{1}{2}$ Km. fra Næstved. Ejer: *Andreas Jensen*, som overtog Gaarden 1911, er født i Barup 1878 og gift med *Elise Pedersen*, født samme Steds 14. Febr. 1880.

Matr.-Nr. 2a m. fl. af Rønnede. Hartkorn 6 Tdr. 2 Skpr. 3 Fdkr. Ejendoms-skyld 35,000 Kr. Brandassurance for Hovedb. c. 5,000 Kr., for Avlsb. c. 10,000 Kr.; desuden for to Arbejderboliger c. 3,000 Kr. Areal 58 Tdr. Ld., deraf Ager 43, Eng 13, Skov $\frac{1}{2}$, Have og Gaardsplads 1 $\frac{1}{2}$. Agermarken drives i en 7 Marksdrift: Havre, Helbrak, Hvede, Byg, Roer, Blandsæd og 1aars Græs. Jordens Bonitet er mild Lermuld paa Lerunderlag undtagen c. 1 Td. Ld. Sandmuld paa Sandunderlag. Der holdes 15 Køer, 22 Stkr. Ungkvæg og Kalve og 2 Tyre af rød dansk Race, 5 Heste samt 3 Plage og Føl. Sidste Aar solgtes c. 30 Fedesvin.

Rønnede Damgaard har været Fæste under Gisselfeld Kloster, men købtes til Arvefæste 1872 af Peder Christiansen, som efterfulgtes af sin Søn, Christian Christiansen, hvorefter Gaarden skiftede Ejere et Par Gange, indtil den nuværende Ejer købte den.

Gaarden ligger østligst i Rønnede og er væsentlig af Bindingsværk med Straatage, opført 1858. Hovedb. ligger mod N. — Markerne ligger samlede mod N. over et overvejende jævnt Terræn med Hovedfald mod N.; fra et Højdepunkt tæt NØ. for Gaarden er der en vid Udsigt over den kuperede, skovrige Egn. Engen er fraliggende c. 2 Km. mod V. ved Brødebæk, et af de mindre Vandløb, der ved Gisselfeld falder i Næsby Aa. Skoven ligger midt i Engen; dens Bestand er Eg, El og Ask.

Skjoldgaard, Vester Egede Sogn. Postforb.: Rønnede, og St.: Haslev, hvortil c. 11 $\frac{1}{2}$ Km. Tlf. 35 over Rønnede Central. Gaarden ligger c. 21 Km.

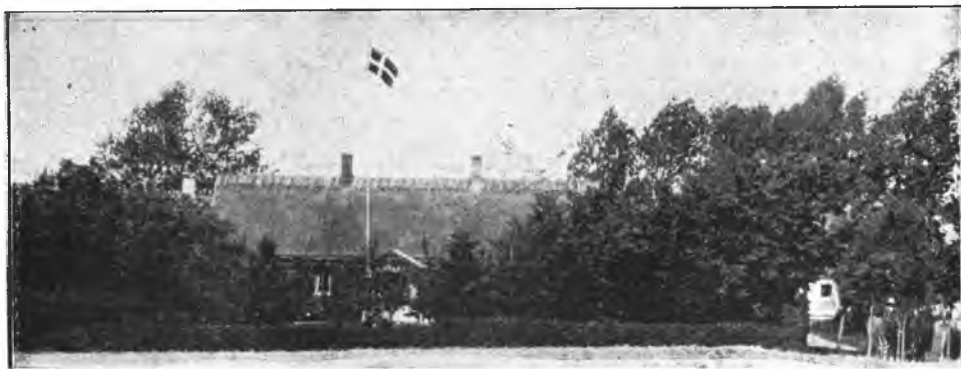

Skjoldgaard.

fra Næstved. Ejer: *Thorkild Nielsen*, som overtog Gaarden 1. April 1898, er født i Viskinge Sogn 16. Septbr. 1874 og gift med *Karen Hansen*, født paa L. Hedinge Møllegaard 1. Septbr. 1872.

Matr.-Nr. 3 m. fl. af Rønnede. Hartkorn 7 Tdr. 4 Skpr. 2 Fdkr. $\frac{1}{4}$ Alb. Ejendomsskyld 40,000 Kr. Brandassurance for Hovedb. 6,370 Kr., for Avlsb. 10,992 Kr.; desuden for en Fodermesterbolig 2,548 Kr. Areal 63 Tdr. Ld., deraf Ager $52\frac{1}{2}$, Eng 7, Veje og Mergelgrave $1\frac{1}{2}$, Have og Gaardsplads 2. Agermarken drives i en 8 Marksdrift: Havre, $\frac{1}{2}$ Helbrak $\frac{1}{2}$ Staldfoder, $\frac{1}{2}$ Hvede $\frac{1}{2}$ Rug, Roer, Byg, Blandsæd og 2aars Græs. Jordens Bonitet er mild Lermuld paa Lerunderlag, temmelig forskelligartet, fra Pletter med stærk Lerjord til tørveagtig Muld. Der holdes 23 Køer, 20 Stkr. Ungkvæg og Kalve og 2 Tyre af rød dansk Race, 5 Heste samt 5 Plage og Føl. Sidste Aar solgtes c. 80 Fedesvin.

Skjoldgaard købtes 12. April 1872 til Arvefæste under Gisselfeld Kloster af Rasmus Sørensen for 8,900 Rbd. og aarlig 4 Tdr. Byg pr. Td. Hartkorn i Afgift. Hans Arvinger solgte 2. Oktbr. 1894 Gaarden til Forvalter Hans Rasmus Madsen, af hvem den nuværende Ejer har købt.

Gaarden laa først inde i Rønnede, men udflyttedes c. 1845 efter Brand og 1874 efter en ny Brand til sin nuværende Plads, hvor den ligger venligt omgivet mod S. af sin kønne Have c. 1 Km. NØ. for Byen. Bygningerne er væsentlig af Grundmur, tildels Granit, med Tage af Straa og Pap. — Markerne ligger samlede omkring Gaarden over et noget bølgeformet Terræn. Engen ligger paa to Steder; det er Natureng af middelgod Beskaffenhed; den er indhegnet og bruges til Slet og Afræsning.

Rønnedegaard, Vester Egede Sogn. Postforb.: Rønnede, og St.: Fakse, hvortil c. 7 Km. Gaarden ligger c. $21\frac{1}{2}$ Km. fra Næstved. Ejer: *Carl Sofus Jørgensen*, som overtog Gaarden 15. April 1910, er født i Kongsted Sogn 1. April 1859 og gift med *Ellen Kirstine Nielsen*, født i Svenderup 18. Maj 1873.

Matr.-Nr. 4a m. fl. af Rønnede. Hartkorn 7 Tdr. 1 Fdkr. $2\frac{1}{4}$ Alb. Ejendomsskyld 35,000 Kr. Brandassurance for Hovedb. 4,200 Kr., for Avlsb. 8,470 Kr. Areal $63\frac{1}{2}$ Td. Ld., deraf Ager $54\frac{1}{2}$, Eng 5, Mose $1\frac{1}{2}$, Skov $1\frac{1}{2}$, Have og Gaardsplads 1. Af Agermarken drives $48\frac{1}{2}$ Td. Ld., i en 7 Marksdrift: Havre, $\frac{1}{2}$ Helbrak $\frac{1}{2}$ Staldfoder, $\frac{1}{2}$ Hvede $\frac{1}{2}$ Rug, $\frac{3}{4}$ Byg $\frac{1}{4}$ Roer, Blandsæd og 2aars Græs. Jordens Bonitet er mild Lermuld paa Lerunderlag; c. 3 Tdr. Ld. er dog stærk Lerjord og 1 Td. Ld. tørveagtig Muld paa Blaalersunderlag. Der holdes 14 Køer, 10 Stkr. Ungkvæg og Kalve og 2 Tyre af rød dansk Race, 4 Heste og 2 Faar. Sidste Aar solgtes c. 25 Fedesvin.

Rønnedegaard, der tidligere var Fæste under Gisselfeld Kloster, købtes til Arvefæste 1872 af Peder Larsen, som 1888 overdrog Gaarden til sin Steddatters, Margrethe Hemmingsdatters Mand, Jens Chr. Hansen, af hvis Enke den nuværende Ejer har købt. — Gaarden flyttedes efter Brand 1838 fra Rønnede (gl. Form »Rynigh«) ud til sin nuværende Plads c. 1 Km. SØ. for Byen. Bygningerne er med Undtagelse af den ø. Længe, der er af Grundmur, og Svinestalden, som er af Granit, opført af Bindingsværk med Straatage. — Markerne ligger samlede omkring Gaarden; de er jævne og flade, men dog med ret stærkt Fald mod S. ned til et Bækløb, der falder i Næsby Aa. Gaardens Mose afgiver Tørv til Gaardens Brug, og der sælges aarlig for c. 300 Kr.

Rønnedegaard ligger meget smukt, højt og frit i det kuperede, skovrige Terræn med god Udsigt over den omliggende Egn.

Nakkegaard, Vester Egede Sogn. Postforb.: Rønnede, og St.: Haslev, hvortil c. $10\frac{1}{2}$ Km. Tlf. 23 over Rønnede Central. Gaarden ligger c. 20 Km. fra Næstved. Ejer: *Lars Peder Hemmingsen*, som overtog Gaarden 17. April 1902, er født paa Ejendommen 26. Maj 1867 og gift med *Maren Bolette Nielsen*, født i Graanderup i Kongsted Sogn 27. Juni 1870.

Matr.-Nr. 7 m. fl. af Rønnede. Hartkorn 7 Tdr. 2 Fdkr. $\frac{1}{4}$ Alb. Ejendomsskyld 38,000 Kr. Brandassurance for Hovedb. 6,600 Kr., for Avlsb. 16,185 Kr.; desuden for en Fodermesterbolig 1,900 Kr. Areal 82 Tdr. Ld., deraf Ager $77\frac{1}{4}$, Mose $1\frac{1}{2}$, Skov $\frac{1}{4}$, Veje og Mergelgrave $\frac{1}{2}$, Have og Gaardsplads 2. Af Agermarken drives 69 Tdr. Ld. i en 8 Marksdrift: Havre, Helbrak, Rug, Byg, 1aars Græs, Blandsæd og 2aars Græs; 8 Tdr. Ld. henligger i vedvarende Græs i Indhegning, og $\frac{1}{4}$ Td. Ld. dyrkes med Lucerne. Jordens Bonitet er i 30 Tdr. Ld. mild Lermuld paa Lerunderlag, i 10 Tdr. Ld. Lermuld paa Sandunderlag, andre 10 Tdr. Ld. lettere Muld paa Sandunderlag og i $27\frac{1}{4}$ Td. Ld. Sandmuld paa Sand-

underlag; enkelte Steder findes Al. Der holdes 25 Køer, 16 Stkr. Ungkvæg og Kalve og 2 Tyre af rød dansk Race, 5 Heste, 3 Plage og Føl samt 4 Faar. Sidste Aar solgtes c. 80 Fedesvin.

Nakkegaard var fordum Fæste under Gisselfeld Kloster, men købtes til Arvefæste 7. Juni 1872 for 6,300 Rbd. og en aarlig Afgift paa 4 Tdr. Byg pr. Td. Hartkorn af Peder Hemmingsen, den nuværende Ejers Fader.

Gaarden flyttedes 1800 ud fra Rønnede By. Hovedb., der ligger mod S., er opført 1872 af Grundmur, Avlsb. stammer fra samme Tid og er væsentlig af Bindingsværk med



Nakkegaard.

Straa- og Paptage. — Markerne ligger samlede omkring Gaarden over et let bølget Terræn med svagt Fald mod V. Skoven ligger i den v. Side af Jorderne; dens Bestand er El og Birk, plantet 1905 og 06.

Lindebjerggaard, St. Mortens Landsogn. Postforb. og St.: Næstved, hvortil c. 1½ Km. Tlf. 585 over Næstved Central. Ejer: *Peder Frederik Christensen*, som overtog Gaarden 30. April 1870, er født paa Ejendommen 1. Febr. 1842.

Matr.-Nr. 1 m. fl. af Aaderup. Hartkorn 4 Tdr. 6 Skpr. Ejendomsskyld 44,000 Kr. Brandassurance for Hovedb. 6,500 Kr., for Avlsb. 10,800 Kr.; desuden for Arbejderboliger 9,666 Kr. Areal 50 Tdr. Ld., deraf Ager 45½, Eng 3, Skov ½, Have og Gaardsplads 1. Af Agermarken drives 26 Tdr. Ld. i en 7 Marksdrift: Rug efter Halvbrak, 6rd. Byg, 2rd. Byg, Havre og 2½aars Græs; 15¼ Td. Ld. i en 6 Marksdrift: Helbrak, Rug, Byg, Havre og 2aars Græs. Jordens Bonitet er i den store Drift lettere Muld paa blandet Underlag af Ler, Grus og Sand, i den mindre Drift Mose og Sandjord. Der holdes 12 Køer, 7 Stkr. Ungkvæg og Kalve og 2 Tyre af rød dansk Race, 3 Heste samt 4 Faar.

Lindebjerggaard er siden 18. Marts 1831 Arvefæste under Københavns Universitet, hvortil den formentlig er givet 1774 af Kong Christian den 7. ved Rytterdistriktets Ophævelse. Den nuværende Ejer har overtaget Gaarden efter sin Moder, Maren Kirstine Jensdatter, Enke efter Christen Pedersen.

Hovedb., der ligger mod S., er opført 1911 af Grundmur med Tegtag. Avlsb. er opført 1903—11 og er ligeledes af Grundmur, men med høj Trimpel og Paptage. Fra Sognevejen fører en lang Poppelallé ind til Gaardspladsen. — Jorderne falder i to Afdelinger over et stærkt bølgeformet Terræn, der navnlig tæt NØ. for Gaarden løfter sig i »Gallebakken«, hvorfra der er en pragtfuld Udsigt helt ud til Dybsø Fjord og de udstrakte Skove der omkring.

F. Jensens Gaard i Aaderup, St. Mortens Landsogn. Postforb. og St.: Næstved, hvortil c. 1½ Km. Ejer: *Frederik Jensen*, som overtog Gaarden 1. April 1894, er født i Holsted i Herlufsholm Sogn 5. Jan. 1867 og gift med *Anna Christine Andersen*, født samme Steds 30. Novbr. 1872.

Matr.-Nr. 5a m. fl. af Aaderup. Hartkorn 5 Tdr. 6 Skpr. 3 Fdkr. 1 Alb. Ejendomsskyld 36,000 Kr. Brandassurance for Hovedb. 5,145 Kr., for Avlsb. 7,885 Kr. Areal 50 Tdr. Ld., deraf Ager 48¼, Mose ¼, Have og Gaardsplads 1½.

Af Agermarken drives 47½ Td. Ld. i en 8 Marksdrift: Havre, benyttet Brak, Rug, Byg, Roer, Blandsæd og 2aars Græs; Resten dyrkes med Lucerne. Jordens Bonitet er Lermuld paa Lerunderlag. Der holdes 15 Køer, 8 Stkr. Ungkvæg og Kalve og 2 Tyre af rød dansk Race, 4 Heste samt 6 Plage og Føl.

Gaarden blev Fæste under Baroniet Gaunøe c. 1762, da Otto Tagesen Thott købte en stor Del af det Vordingborgske Rytterdistrikt fra Kronen. Formentlig 6. April 1853 købtes den til Selveje af Peder Larsen, hvis Enke, Maren Jørgensdatter, 1868 fulgtes af sin Søn, Jørgen Andersen, af hvem den nuværende Ejer har købt.

Gaarden ligger meget hyggeligt umiddelbart ved Susaaen i den n. Side af Aaderup. Bygningerne er af Bindingsværk med Rør- og Straatage. Hovedb., som er opført 1864, ligger i den v. Side af Gaardspladsen. — Markerne ligger samlede Ø. for Gaarden over et noget bølgeformet Terræn med Hovedfald mod V.

J. J. Jørgensens Gaard i Aaderup, St. Mortens Landsogn. Postforb. og St.: Næstved, hvortil c. 3 Km. Tlf. 400 over Næstved Central. Ejer: *Jens Jørgen Jørgensen*, som overtog Gaarden 22. Aug. 1913, er født i Raabymagle paa Møen 11. Decbr. 1878.

Matr.-Nr. 9 m. fl. af Aaderup. Hartkorn 5 Tdr. 6 Skpr. 2 Fdkr. ¼ Alb. Ejendomsskyld 35,000 Kr. Brandassurance for Hovedb. 3,850 Kr., for Avlsb. 9,810 Kr. Areal 58 Tdr. Ld., deraf Ager 52½, Eng 2, Skov 1, Hegn 1, Have og Gaardsplads 1½. Af Agermarken drives 49½ Td. Ld. i en 8 Marksdrift: Havre, benyttet Brak, Hvede, Byg, Roer, Blandsæd og 2aars Græs; Resten dyrkes med Hundegræs til Frøavl. Jordens Bonitet er stærk Lermuld paa Lerunderlag undtagen 9 Tdr. Ld. mildere Muld. Der holdes 8 Køer og 2 Stkr. Ungkvæg af rød dansk Race, 4 Heste og 2 Plage. Sidste Aar solgtes c. 50 Fedesvin.

Gaarden kom 1762 ved Kronens Salg af en Del af Vordingborg Rytterdistrikt som Fæste ind under Baroniet Gaunøe. 1896 solgte Poul Hansen Gaarden til Købmand Fr. Brandt i Næstved, af hvem den nuværende Ejer har købt.

Gaarden udflyttedes under Udskiftningen 1794—1804 fra Aaderup til sin nuværende Plads c. 1½ SV. for Byen. Bygningerne er af Bindingsværk med Straa- og Rørtage. I 1912 er bygget en stor, paptækket Lade. — Markerne ligger samlede omkring Gaarden over et jævnt Terræn med Stigning mod S. Skoven er beliggende i den s. Side af Jorderne; dens Bestand er gammel Eg med Underskov af Hassel.

Birkegaard, St. Mortens Landsogn. Postforb. og St.: Næstved, hvortil c. 3½ Km. Ejer: *Rasmus Jensen*, som overtog Gaarden 4. Jan. 1887, er født paa Ejendommen 1. Jan. 1853 og gift med *Anna Elisabeth Jensen*, født paa Toksværd Mark 14. Oktbr. 1867.

Matr.-Nr. 11 m. fl. af Aaderup. Hartkorn 6 Tdr. 3 Skpr. 3 Fdkr. 1¼ Alb. Ejendomsskyld 35,000 Kr. Brandassurance for Hovedb. 3,480 Kr., for Avlsb. 9,460 Kr. Areal 60½ Td. Ld., deraf Ager 56½, Eng 2¼, Skov ¼, Have og Gaardsplads 1½. Agermarken drives i en 7 Marksdrift: ½ Helbrak ½ Staldfoder, ¼ Rug ¼ Hvede, Byg, Blandsæd, Havre og 2aars Græs. Jordens Bonitet er Lermuld paa Lerunderlag undtagen c. 8 Tdr. Ld., som er stærk Lerjord. Der holdes 16 Køer, 8 Stkr. Ungkvæg og Kalve og 1 Tyr af rød dansk Race samt 5 Heste.

Birkegaard kom 1762 som Fæste under Baroniet Gaunøe, men købtes til fri Ejendom 24. Juni 1855 for 4,500 Rbd. Rigsmønt af Jens Pedersen, som døde 9. Novbr. 1883, hvorefter hans Enke, Inger Rasmusdatter, faa Aar senere skødede Gaarden til deres Søn, den nuværende Ejer.

Gaarden flyttedes under Udskiftningen 1794—1804 fra Aaderup til sin nuværende Plads c. 1½ Km. SV. for Byen. Hovedb., der ligger mod N., saavel som Avlsb. er af Bindingsværk med Straa- og Rørtage, opførte 1850—52. — Markerne strækker sig omkring Gaarden over et ret jævnt Terræn, der dog paa et Sted løfter sig i det ret betydelige »Birkebjerg«, hvorefter Gaarden har sit Navn.

Susaagaard, St. Peders Landsogn. Postforb. og St.: Næstved, hvortil c. 2 Km. Tlf. 205 over Næstved Central. Ejer: *Hans Peter Hansen*, som overtog Gaarden 5. Novbr. 1911, er født paa Skafterup Mark i Sorø Amt 7. Marts 1864 og gift med *Anna Sofie Kirstine Andersen*, født paa Tyvelse Mark 11. Jan. 1869.

Matr.-Nr. 2a af Grimstrup. Hartkorn 7 Tdr. 5 Skpr. 1 Fdkr. ¼ Alb. Ejendomsskyld 55,000 Kr. Brandassurance for Hovedb. 10,100 Kr., for Avlsb. 37,500 Kr.;

desuden for en Fodermesterbolig og et Lejehus 5,000 Kr. Areal 75 Tdr. Ld., deraf Ager 70, Eng 3, Have og Gaardsplads 2. Af Agermarken drives 69 Tdr. Ld. i en 8 Marksdrift: Havre, $\frac{1}{2}$ italiensk Rajgræs til Frøavl $\frac{1}{2}$ Halvbrak efter Græs,



Susagaard.

$\frac{1}{2}$ Rug $\frac{1}{2}$ Hvede, Roer, Byg, Blandsæd og 2aars Græs; Resten dyrkes med Lucerne. Jordens Bonitet er lettere Muld paa blandet Underlag af Ler og Sand undtagen 20 Tdr. Ld. stærk Lerjord paa Lerunderlag. Der holdes 28 Køer, 14 Stkr. Ungkvæg og Kalve og 2 Tyre af rød dansk Race, 6 Heste samt 8 Plage og Føl. Sidste Aar solgtes c. 60 Fedesvin.

Susaagaard var i sin Tid Fæste under Herlufsholms Gods, men købtes til Arvefæste 12. Aug. 1872 for 8,517 Rbd. og en aarlig Afgift paa 28 Tdr. Byg af Mads Nielsen, som 1876 efterfulgtes af sin Plejesøn, Nicolaj Andersen, hvis Enke, Ane Kirstine Pedersdatter, skødede Gaarden til deres Svigerson, den nuværende Ejer.

Gaarden ligger venligt omgivet af Haven som den nordligste af Gaardene i Grimstrup. Den anselige Hovedb. er opført 1910 fritliggende i den ø. Side af Gaardspladsen af Grundmur med Eternittag; Avlsb. er opført 1914 efter Brand ligeledes af Grundmur med Trimpel og Paptage. I alle Staldene findes Monierlofter over Jernbjælker. De faste Maskiner drives dels ved Vindmotor, dels ved Benzinmotor. — Markerne strækker sig navnlig mod N. og V. over et nogenlunde jævnt Terræn, der dog mod NV. stiger til et Højdedrag, hvor bl. a. »Rytterhøjen« ligger. Gaardens Omgivelser er meget forskønnede; saaledes en bred Lindeallé lige ned til den smukke Susaa, hvis Bredder er beplantede med Avnbøg, Tjørn og Tax.

Olestoksgaard, St. Peders Landsogn. Postforb. og St.: Næstved, hvortil c. 3 Km. Tif. 540 over Næstved Central. Ejer: *Anders Christian Nielsen*, som



Olestoksgaard.

overtog Gaarden 1. April 1910, er født paa Skallegaard i Rønnebæk Sogn 18. Jan. 1886 og gift med *Thora Marie Andersen*, født i Vester Egtsborg 24. Aug. 1884.

Matr.-Nr. 6 af Grimstrup. Hartkorn 6 Tdr. 7 Skpr. 1½ Alb. Ejendoms-skyld 38,000 Kr. Brandassurance for Hovedb. 3,790 Kr., for Avlsb. 14,428 Kr. Areal 66½ Td. Ld., deraf Ager 57, Eng 8, Have og Gaardsplads 1½. Af Agermarken drives 51 Tdr. Ld. i en 8 Marksdrift: Havre, Frøavl af engelsk Rajgræs, Rug, Roer, Byg, Blandsæd og 2aars Græs; af Resten dyrkes 4 Tdr. Ld. med Hundegræs til Frøavl og 2 Tdr. Ld. med Lucerne. Jordens Bonitet er mild Lermuld paa Lerunderlag; kun c. 2 Tdr. Ld. er lettere Muld paa blandet Underlag af Grus og Sand. Der holdes 25 Køer, 15 Stkr. Ungkvæg og Kalve og 2 Tyre af rød dansk Race, 5 Heste samt 4 Plage og Føl. Sidste Aar solgtes c. 60 Fedesvin.

Olestoksgaard var tidligere Fæste under Herlufsholm, men købtes til Arvefæste 1872 af Hans Pedersen, som solgte den til sin Svoger, Nicolaj Andersen; denne skødede 1894 Ejendommen til sin Svigersøn, Hans Jespersen, der 1909 afhændede den til sin Svoger, Hans Peter Hansen, af hvem den nuværende Ejer har købt.

Gaarden udflyttedes 1794 fra Grimstrup til sin nuværende Plads c. 1 Km. V. for Byen. Fra den Tid stammer Hovedb., der er opført af Bindingsværk; Avlsb. er opført i 1890erne af Grundmur. Bygningerne bærer dels Straatage, dels Paptage. De faste Maskiner drives ved Benzinmotor. — Markerne ligger samlede omkring Gaarden med jævnt Fald mod V., hvor de brat skraaner ned mod Engen.

Rislev Østergaard, Rislev Sogn. Postforb. og St.: Næstved, hvortil c. 6 Km. Ejer: *Christen Nielsen*, som overtog Gaarden 4. Septbr. 1904, er født paa Ejendommen 17. April 1859 og gift med *Karen Marie Andersen*, født paa Svaleby i Gjerdrup 15. Septbr. 1865.



Rislev Østergaard.

Matr.-Nr. 4a af Rislev. Hartkorn 5 Tdr. 4 Skpr. 2¼ Alb. Ejendomsskyld 38,000 Kr. Brandassurance for Hovedb. 4,850 Kr., for Avlsb. 7,400 Kr. Areal 52 Tdr. Ld., deraf Ager 42, Eng 4, Mose 4, Veje ½, Have og Gaardsplads 1½. Agermarken drives i en 8 Marksdrift: Havre, Helbrak, Rug, Byg, Roer, Blandsæd og 2aars Græs. Jordens Bonitet er mild Lermuld paa Lerunderlag; 1 Td. Ld. er dog lettere Muld paa Grusunderlag. Der holdes 16 Køer, 12 Stkr. Ungkvæg og Kalve og 2 Tyre af rød dansk Race, 4 Heste, 2 Plage og 2 Faar. Sidste Aar solgtes c. 65 Fedesvin.

Rislev Østergaard, der i sin Tid var Fæste under Herlufsholm, købtes til Arvefæste 24. Septbr. 1872 for 6,092 Rbd. og en aarlig Afgift paa 23 Tdr. Byg af den nuværende Ejers Fader, Niels Pedersen, der var Veteran fra Trearskrigen som Underofficer ved Artilleriet.

Gaarden ligger smukt, omgivet af sin kørne, store Have østligst i Rislev By. Bygningerne er væsentlig af Bindingsværk med Rør- og Straatage. Hovedb. ligger mod Ø. — Markerne ligger samlede Ø. for Gaarden over et let bølgeformet Terræn, der stiger

jævnt mod V. Engen er beliggende langs det ø. Markskel. I Gaardens Have er et stort Frugttrækvarter, der er anlagt 1819. Et enkelt Frugttræ — en Pære — i Haven er plantet c. 1714.

Nørregaard, Rislev Sogn. Postforb. og St.: Næstved, hvortil c. 6 Km. Tlf. 16² over Herlufmagle Central. Ejer: *Lars Hansen*, som overtog Gaarden 1. April 1898, er født paa Næsby Vraa ved Næsbyholm 1. Febr. 1859 og gift med *Karen Marie Pedersen*, født i Braaby ved Sorø 27. Febr. 1857.

Matr.-Nr. 6 m. fl. af Rislev. Hartkorn 7 Tdr. 5 Skpr. 1 Fdkr. 2¼ Alb. Ejendomsskyld 35,000 Kr. Brandassurance for Hovedb. c. 6,000 Kr., for Avlsb. c. 14,000 Kr. Areal 59½ Td. Ld., deraf Ager 49¼, Eng 8, Skov ¼, Have og Gaardsplads 1½. Agermarken drives i en 9 Marksdrift: Havre, Helbrak, ½ Hvede ½ Rug, Roer, Byg, ½ Staldfoder ½ Roer, Havre og 2aars Græs. Jordens Bonitet er Lermuld paa Lerunderlag, c. 10 Tdr. Ld. er dog stærk Lerjord. Der holdes 16 Køer, 14 Stkr. Ungkvæg og Kalve og 2 Tyre af rød dansk Race, 4 Heste og 2 Plage. Der sælges aarligt c. 100 Fedesvin.



Nørregaard.

Nørregaard var tidligere Fæste under Herlufsholm, men købtes 1872 til Arvefæste af Peder Hansen († 1889), hvis Enke, Stine Jensdatter, 1898 afhændede den til den nuværende Ejer. — Gaarden ligger nordligst i Rislev og er væsentlig af Grundmur med Straatage. Hovedb. ligger i den ø. Side af Gaardspladsen. De faste Maskiner drives ved Benzinmotor. — Markerne ligger samlede N. for Gaarden over et let bølgeformet Terræn med jævnt Fald mod Ø. I det hele er Egnen om Rislev stærkt kuperet; Byen selv ligger højt og smukt med Udsigt til de mange store Godsskove, der rander Horisonten.

Rislev Vestergaard, Rislev Sogn. Postforb. og St.: Næstved, hvortil c. 6 Km. Ejer: *Lars Peder Kristoffersen*, som overtog Gaarden 7. Marts 1899, er født i Spragelse i Herlufmagle Sogn 5. Maj 1876 og gift med *Nielsine Kjær*, født paa Randgaard i Bjerge Herred 6. Maj 1874.

Matr.-Nr. 8 af Rislev. Hartkorn 7 Tdr. 6 Skpr. 1 Fdkr. ½ Alb. Ejendoms-skyld 45,000 Kr. Brandassurance for Hovedb. 10,300 Kr., for Avlsb. 14,000 Kr. Areal 66 Tdr. Ld., deraf Ager 61, Eng 2, Veje og Mergelgrave 1, Have og Gaardsplads 2. Af Agermarken drives 60½ Td. Ld. i en 11 Marksdrift: Havre, Helbrak, Rug, Roer, Byg, gul Kløver, Havre, Staldfoder, Byg og 2aars Græs; Resten dyrkes med Lucerne. Jordens Bonitet er mild Lermuld paa Lerunderlag. Der holdes 22 Køer, 12 Stkr. Ungkvæg og Kalve og 2 Tyre af rød dansk Race, 5 Heste samt 3 Plage og Føl. Sidste Aar solgtes c. 70 Fedesvin.

Rislev Vestergaard har været under Herlufsholm, men købtes 1872 for 8,129 Rbd. og i aarlig Afgift 32 Tdr. Byg til Arvefæste af Christian Jeppesen, som 1832 havde faaet 600 Rbd. af Stiftelsen for at overtage den fæsteledige, forsømte Gaard.

Han efterfulgtes 1874 af sin Søn, Rasmus Christiansen († 1888), hvis Enke, Stine Pedersdatter, 1899 solgte til den nuværende Ejer.

Gaarden laa oprindelig længere mod Ø., men flyttedes 1884 til sin nuværende Plads, hvor den ligger omgivet af sin ualmindelig store Have. Hovedb., der ligger i den ø.



Rislev Vestergaard.

Side af Gaardspladsen, er af Grundmur med Skifertag; Avlsb. er væsentligst af Granit med Straatage. Petroleumsmotor er installeret. — Markerne strækker sig mod V. over et let bølgeformet Terræn med jævnt Fald mod Ø. Langs Haveskellet fører en meget smuk Kastanieallé ind til Gaarden.

Kildevang, Rislev Sogn. Postforb. og St.: Næstved, hvortil c. 7 Km. Ejerinde: Enkefru *Ane Kirstine Rasmussen*, f. *Hansen*, som overtog Gaarden 3. Jan. 1884, er født paa Skaarmosegaard 20. Jan. 1854 og var gift med *Mads Rasmussen*, født paa Ejendommen 7. Juli 1835, død 3. Jan. 1884. Gaarden drives af Ejerinden med sin ældste Søn, *Hans Rasmussen*, som Bestyrer. H. Rasmussen er født paa Ejendommen 30. Jan. 1876 og gift med *Margrethe Oline Jensine Olsen*, født paa Pilegaard i Naaby 19. Aug. 1887.

Matr.-Nr. 1 af Gjerdrup. Hartkorn 6 Tdr. 4 Skpr. $\frac{1}{2}$ Alb. Ejendomsskyld 36,000 Kr. Brandassurance for Hovedb. 5,040 Kr., for Avlsb. 12,950 Kr. Areal 60 Tdr. Ld., deraf Ager 44 $\frac{1}{2}$, Eng 14, Have og Gaardsplads 1 $\frac{1}{2}$. Af Agermarken



Kildevang.

drives 44 Tdr. Ld. i en 8 Marksdrift: Havre, $\frac{1}{2}$ Helbrak $\frac{1}{2}$ benyttet Brak, Rug, Byg, Roer, Blandsæd og 2aars Græs; Resten dyrkes med Lucerne. Jordens Bonitet er for Halvdelen Vedkommende Lermuld paa Lerunderlag; af Resten er c. 16 Tdr. Ld. lettere Muld paa blandet Underlag af Grus og Sand og c. 6 Tdr. Ld. tørveagtig Muld paa Blaalersunderlag. Der holdes 15 Køer, 12 Stkr. Ungkvæg

og Kalve og 2 Tyre af rød dansk Race, 5 Heste samt 3 Plage og Føl. Der sælges årligt c. 45 Fedesvin.

Kildevang var forud Fæste under Herlufsholm, men købtes til Arvefæste 1. Juli 1872 for 6,220 Rbd. og en årlig Afgift paa 27 Tdr. Byg af Rasmus Knudsen, som 21. Juni 1883 overdrog Gaarden til sin Søn, Mads Rasmussen, den nuværende Ejerindes afdøde Mand.

Gaarden ligger østligst i Gjerdrup og gør et meget solidt og velholdt Indtryk. Bygningerne er væsentlig af Bindingsværk med Straatage. Hovedb., der ligger mod S., og den n. Længe er opført 1830, den ø. Længe 1882 og den v. Længe 1906; denne sidste er ligesom en stor Svinestald Ø. for Gaarden af Grundmur og Granit, tækket med sorte Cementsten. — Agerjorden strækker sig SØ. for Gaarden over et noget bølgeformet Terræn med stærkt, men jævnt Fald ned mod Engen, der ligger umiddelbart S. for Haven langs Susaaen.

Engbogaard, Rislev Sogn. Postforb. og St.: Næstved, hvortil c. 7 Km. Tlf. 16° over Herlufmagle Central. Ejerinde: Enkefru *Ane Kirstine Hansen*, f. *Hansen*, som overtog Gaarden 18. Maj 1889 ved sin Mands, *Jens Hansens* Død, er født i Vridsløse i Herlufsholm Sogn 15. Febr. 1844. Gaarden drives af Ejerinden med dennes eneste Søn, *Hans Hansen*, som Bestyrer. H. Hansen er født paa Ejendommen 18. Novbr. 1876 og gift med *Karen Vilhelmine Pedersen*, født paa Kildevang i Kallerup 13. Maj 1884.

Matr.-Nr. 3 af Gjerdrup. Hartkorn 6 Tdr. 4 Skpr. 2½ Alb. Ejendomsskyld 36,000 Kr. Brandassurance for Hovedb. 7,200 Kr., for Avlsb. 13,659 Kr. Areal 58 Tdr. Ld., deraf Ager 36¼, Eng 18, Mose 1, Skov ¼, Have og Gaardsplads 1½. Agermarken drives i en 8 Marksdrift: Havre, Helbrak, Rug, Byg, Roer, Blandsæd og 2aars Græs. Jordens Bonitet er for Halvdelen Vedkommende mild Lermuld paa Lerunderlag, i Resten lettere Muld paa blandet Underlag af Grus og Sand, c. 5 Tdr. Ld. er tørveagtig Muld paa Blaalersunderlag. Der holdes 15 Køer, 14 Stkr. Ungkvæg og Kalve og 2 Tyre af rød dansk Race, 4 Heste og 2 Plage. Sidste Aar solgtes c. 45 Fedesvin.

Engbogaard købtes til Arvefæste under Herlufsholm i Septbr. 1872 for 6,590 Rbd. og en årlig Afgift paa 27 Tdr. Byg af Hans Pedersen, hvis Søn, Jens Hansen, den nuværende Ejerindes afdøde Mand, i 1882 fik Ejendommen tilskødet af sin Moder, Maren Clemmensdatter.

Gaarden ligger vestligst af Gaardene i Gjerdrup. Hovedb., der ligger mod S., er opført 1908 af Grundmur med Stentag; Avlsb. er opført 1874, 77, 1904 og 05 dels af Bindingsværk, dels af Grundmur med Straatage. — Markerne ligger hovedsagelig V. for Gaarden; de har en noget bølgeformet Overflade med stærkt Fald ned mod Engen, der strækker sig langs Susaaen ved det sv. Skel.

Kjøberupgaard, Rislev Sogn. Postforb. og St.: Næstved, hvortil c. 7 Km. Ejer: *Niels Christoffersen*, som overtog Gaarden 31. Oktbr. 1906, er født i Spragelse 17. Oktbr. 1879 og gift med *Jensine Jensen*, født paa Bavnegaard i Fodby 20. Maj 1879.

Matr.-Nr. 1a af Kjøberup. Hartkorn 7 Tdr. 3 Skpr. 3 Fdkr. Ejendomsskyld 45,000 Kr. Brandassurance for Hovedb. 7,155 Kr., for Avlsb. 14,173 Kr. Areal 77½ Td. Ld., deraf Ager 50, Eng 11, Mose 14, Skov ½, Mergelgrave ½, Have og Gaardsplads 1½. Agermarken drives i en 7 Marksdrift: Havre, Helbrak, ½ Hvede ½ Rug, Byg, Blandsæd og 2aars Græs. Jordens Bonitet er Lermuld paa Lerunderlag undtagen c. 11 Tdr. Ld. tørveagtig Muld paa Blaalersunderlag. Der holdes 20 Køer, 14 Stkr. Ungkvæg og Kalve og 2 Tyre af rød dansk Race, 5 Heste og 2 Plage. Der sælges årligt c. 80 Fedesvin.

Kjøberupgaard var tidligere Fæste under Herlufsholm. Den købtes til Arvefæste 1872 af Peder Pedersen, som 1876 overdrog den til sin Svigersøn, Poul Larsen, der 1884 mageskiftede med sin Svoger, Lars Christoffersen, den nuværende Ejers Fader.

Gaarden ligger sydligst i Kjøberup. Dens Bygninger er opført 1888 efter Brand af Grundmur og Granit. Hovedb., der ligger mod S., har Skifertag, Avlsb. Straatage. De faste Maskiner drives ved Petroleumsmotor. — Markerne strækker sig Ø. for Gaarden over et bølgeformet Terræn.

Skaaremosegaard, Rislev Sogn. Postforb. og St.: Næstved, hvortil c. 7 Km. Ejer: *Hans Nielsen*, som overtog Gaarden 14. Decbr. 1893, er født i Vridsløse

26. Decbr. 1840 og gift med *Karen Sofie Hansdatter*, født paa Ejendommen 27. April 1855. Gaarden drives af Ejeren med sin Hustrues Søstersøn, *Christian Rasmussen*, som Bestyrer. C. Rasmussen er født paa Kildevang i Gjerdrup 12. Febr. 1878.

Matr.-Nr. 2a af Kjøberup. Hartkorn 8 Tdr. 2 Skpr. 3 Fdkr. 1½ Alb. Ejendoms-skyld 40,000 Kr. Brandassurance for Hovedb. 7,500 Kr., for Avlsb. 15,500 Kr. Areal 66 Tdr. Ld., deraf Ager 60, Eng 4, Have og Gaardsplads 2. Agermarken drives i en 8 Marksdrift: Havre, Helbrak, Rug, Byg, Roer, Blandsød og 2aars Græs. Jordens Bonitet er for Halvdelens Vedkommende Lermuld paa Lerunderlag; Resten er lettere Muld paa blandet Underlag af Ler, Grus og Sand. Der holdes 18 Køer, 12 Stkr. Ungkvæg og Kalve og 2 Tyre af rød dansk Race, 4 Heste samt 3 Plage og Føl. Der sælges aarligt c. 70 Fedesvin.



Skaaremosegaard.

Skaaremosegaard, som i sin Tid var Fæste under Herlufsholm, købtes til Arvefæste 14. Maj 1872 for 8,216 Rbd. og en aarlig Afgift paa 34 Tdr. Byg af den nuværende Ejers Svigermoder, Maren Nielsdatter, der var Enke efter Hans Nielsen fra Tybjerg.

Den smukke, velbyggede Gaard ligger hyggeligt omgiven af sin ualmindelig store og kønne Have næstsydligst i Kjøberup. Hovedb. er opført 1890 i den v. Side af Gaardspladsen af Grundmur med Rørtag, medens de straatækte Avlsb. er opførte 1845, 67 og 91 dels af Grundmur, dels af Bindingsværk. Petroleumsmotor er installeret. — Markerne ligger samlede N. og Ø. for Gaarden over et bølgeformet Terræn med jævnt, men ret stærkt Fald ned mod Engdragene i Ø., efter hvilke Gaarden har sit Navn.

Blegbjerggaard, Rislev Sogn. Postforb. og St.: Næstved, hvortil c. 7½ Km. Tlf. 39 over Herlufmagle Central. Ejer: *Frantz Peder Jensen*, som overtog Gaarden 8. Jan. 1913, er født paa Dyrehavegaard 12. Novbr. 1848.

Matr.-Nr. 3 af Kjøberup. Hartkorn 9 Tdr. 4 Skpr. 3 Fdkr. Ejendomsskyld 56,000 Kr. Brandassurance for Hovedb. 6,500 Kr., for Avlsb. 13,650 Kr.; desuden for en Fodermesterbolig 500 Kr. Areal 80 Tdr. Ld., deraf Ager 74, Mose 3, Skov ½, Veje og Mergelgrave ½, Have og Gaardsplads 2. Agermarken drives i en 8 Marksdrift: Havre, Helbrak, Hvede, Byg, Roer, Byg og 2aars Græs. Jordens Bonitet er Lermuld paa Lerunderlag undtagen c. 2 Tdr. Ld. stærk Lerjord. Der holdes 25 Køer, 12 Stkr. Ungkvæg og Kalve og 2 Tyre af rød dansk Race, 5 Heste og 2 Plage. Der sælges aarligt c. 60 Fedesvin.

Blegbjerggaard, der har sit Navn af det nærliggende »Blegbjerg« paa Søegaards Jorder, er Arvefæste under Herlufsholm. Gaarden, som oprindeligt laa inde i Kjøberup, er senere flyttet til sin nuværende Plads c. ½ Km. N. for Byen. De nu-staaende Bygninger er opført efter Brand 1905 af Grundmur med Stentag paa Hovedb., Straatage paa Avlsb. Markerne ligger samlede omkring Gaarden over et let bølgeformet Terræn med jævnt Fald mod Ø. og S.

Hasselvræa, Herlufmagle Sogn. Postforb. og St.: Næstved, hvortil c. 10 Km. Tlf. 9 over Herlufmagle Central. Ejer: *Jørgen Nielsen*, som overtog Gaarden 1. Decbr. 1913, er født i Neblerød 3. Juni 1850 og gift med *Sofie Margrethe Madsen*, født i Holløse 16. Jan. 1863.

Matr.-Nr. 13a m. fl. af Herlufmagle. Hartkorn 7 Tdr. 7 Skpr. 2 Fdkr. 1½ Alb. Ejendomsskyld 40,000 Kr. Brandassurance for Hovedb. 5,775 Kr., for Avlsb. 12,125 Kr.; desuden for et udlejet Hus 1,070 Kr. Areal 76½ Td. Ld., deraf Ager 74½, Have og Gaardsplads 2. Af Agermarken drives 72½ Td. Ld. i en 7 Marksdrift: Havre, Helbrak, ½ Hvede ½ Rug, Roer, Byg, Blandsæd og 1aars Græs; Resten dyrkes med Lucerne. Jordens Bonitet er Lermuld paa Lerunderlag undtagen c. 20 Tdr. Ld. stærk Lerjord og c. 20 Tdr. Ld. lettere Muld paa lerblandet Underlag. Der holdes 25 Køer, 16 Stkr. Ungkvæg og Kalve og 2 Tyre af rød dansk Race, 5 Heste og 2 Plage. Aarligt sælges c. 50 Fedesvin.

Hasselvræa er Arvefæste under Københavns Universitet, skænket dertil af kgl. Majestæt ved Rytterdistriktets Ophævelse.

Gaarden, som oprindeligt laa inde i Herlufmagle, flyttedes under Udskiftningen til sin nuværende Plads c. 1 Km. SV. for Byen, hvor den ligger højt og frit med smuk Udsigt mod V. over den kønne Søegaard Sø og Park. Bygningerne er af Bindingsværk med Straatage. Hovedb. ligger mod Ø. Petroleumsmotor er installeret. — Markerne har en noget bølgeformet Overflade med stærkt Fald mod V. ned til Søen.

Hovedskovgaard, Herlufmagle Sogn. Postforb.: Herlufmagle, og St.: Næstved, hvortil c. 10 Km. Tlf. 42 over Herlufmagle Central. Ejer: *Jørgen Nielsen*, som overtog Gaarden 29. Septbr. 1883, er født paa Ejendommen 10. Decbr. 1855 og gift med *Christine Christoffersen*, født paa Krogsgaard i Herlufmagle 20. April 1858. Gaarden er bortforpagtet til Ejerens ældste Søn, *Frederik Nordling*, født paa Ejendommen 14. Novbr. 1883 og gift med *Regine Rigmor Marie Christensen*, født paa Landbygaard 15. Juni 1883. Forpagtningen, som omfatter hele Arealet, er fleraarig og tiltraadt 1. Juni 1909.

Matr.-Nr. 14a m. fl. af Herlufmagle. Hartkorn 10 Tdr. 1 Skp. 1 Alb. Ejendomsskyld 50,000 Kr. Brandassurance for Hovedb. c. 7,000 Kr., for Avlsb. c. 16,000 Kr. Areal 96 Tdr. Ld., deraf Ager 80, Eng 7, Mose 5, Skov 1, Veje og Mergelgrave 1. Have og Gaardsplads 2. Af Agermarken drives 79 Tdr. Ld. i en 8 Marksdrift: Byg, ²/₃ Helbrak ¹/₃ Kartofler, ²/₃ Hvede ¹/₃ Rug, Roer (2 Tdr. Ld. Frøavl af Runkelroer), Byg, Havre og 2aars Græs; Resten dyrkes med Lucerne. Jordens Bonitet er Lermuld paa Lerunderlag; 10 Tdr. Ld. er dog stærk Lerjord og 5 Tdr. Ld. lettere Muld paa blandet Underlag. Der holdes 29 Køer, 22 Stkr. Ungkvæg og Kalve og 2 Tyre af rød dansk Race, 6 Heste samt 4 Plage og Føl. Aarligt sælges c. 100 Fedesvin.

Hovedskovgaard er Arvefæste under Københavns Universitet, skænket dertil af kgl. Majestæt, da Ryttergodset blev nedlagt. Den nuværende Ejer har arvet Gaarden efter sin Moder, Maren Jørgensdatter, Enke efter Niels Pedersen, der 14. Juli 1836 havde faaet Gaarden efter sin Fader, Peder Nielsen, som selv havde købt den til Arvefæste 18. Oktbr. 1808.

Gaarden laa oprindeligt inde i Herlufmagle, men flyttedes under Udskiftningen til sin nuværende Plads c. 1½ Km. V. for Byen. Hovedb. og den ø. Længe er af Grundmur, begge Sidelængerne af Bindingsværk; Hovedb. har Tegtag, Avlsb. væsentlig Rør- og Straatage. — Markerne ligger samlede omkring Gaarden over et let bølgeformet Terræn. Engen falder i to Afdelinger mod N. og S., og Mosen er fraliggende c. 3 Km. i Herlufmagle Bymose. Selve Gaardens Beliggenhed er meget smuk med Udsigt mod S. over Søegaard Sø og Park og mod N. til Raunstrup Slot og Skove.

Rosbjerggaard, Herlufmagle Sogn. Postforb.: Herlufmagle, og St.: Næstved, hvortil c. 9 Km. Tlf. 53 over Herlufmagle Central. Ejer: Sogneraadsformand *Lars Jensen*, som overtog Gaarden 18. Septbr. 1890, er født paa Christiansminde i Dysted 11. Juli 1860 og gift med *Anna Louise Petersen*, født i Herlufmagle Kro 23. Decbr. 1863.

Matr.-Nr. 25a m. fl. af Herlufmagle. Hartkorn 6 Tdr. 4 Skpr. 2 Fdkr. 2¾ Alb. Ejendomsskyld 35,000 Kr. Brandassurance for Hovedb. 5,100 Kr., for Avlsb.

11,656 Kr. Areal 57 Tdr. Ld., deraf Ager 49, Eng $3\frac{1}{2}$, Mose $3\frac{1}{2}$, Have og Gaardsplads 1. Agermarken drives i en 9 Marksdrift: Havre, $\frac{1}{2}$ Helbrak $\frac{1}{2}$ benyttet Brak (Sneglebælg til Afgræsning), $\frac{1}{2}$ Hvede $\frac{1}{2}$ Rug, Byg, $\frac{1}{2}$ Blandsæd $\frac{1}{2}$ Byg, Blandsæd og 3aars Græs. Jordens Bonitet er Lermuld paa Lerunderlag; c. 3 Tdr. Ld. er dog tørveagtig Muld paa Blaalersunderlag. Der holdes 13 Køer, 12 Stkr. Ungkvæg og Kalve og 2 Tyre af rød dansk Race, 4 Heste og 2 Plage. Sidste Aar solgtes c. 40 Fedesvin.

Rosbjerggaard blev, da Rytterdistriktet i 1774 blev nedlagt, solgt som Fæste til Hovedgaarden Broksø, hvorfra den imidlertid allerede 1801 solgtes videre til Hovedgaarden Holmegaard, men 1803 blev den frit Selveje. Den nuværende Ejer har faaet den efter sin Fader, Jens Larsen, der havde købt den i Juli 1874 af Frands Peder Kelsen, som selv havde faaet den ved Giftermaal 12. Septbr. 1832.

Gaarden flyttedes 1874 efter Brand til sin nuværende Plads c. $1\frac{1}{2}$ Km. S. for Byen. Bygningerne er dels af Grundmur, dels af Bindingsværk med Straatage. Hovedb. ligger mod S. — Markerne falder over et let bølgeformet Terræn jævnt mod S.; mod Ø. løfter Jordsmonnet sig derimod i »Røsbjerg«, der har givet Gaarden Navn. Engen er fraliggende c. 1 Km. mod N.; det er Overrislingseng.

Dyssehøj, Herlufmagle Sogn. Postforb.: Herlufmagle, og St.: Næstved, hvortil c. $11\frac{1}{2}$ Km. Ejerinde: Enkefru *Anna Dorthea Kirstine Larsen*, f. *Rasmussen*, som overtog Gaarden 30. Jan. 1913, er født paa Ejendommen 23. Oktbr. 1850 og var gift med *Niels Larsen*, født i Torpe 19. Juni 1845, død 30. Jan. 1913.



Dyssehøj.

Matr.-Nr. 2d m. fl. af Torpe. Hartkorn 7 Tdr. 6 Skpr. $2\frac{1}{2}$ Alb. Ejendoms-skyld 42,000 Kr. Brandassurance for Hovedb. c. 7,000 Kr., for Avlsb. c. 14,000 Kr. Areal 72 Tdr. Ld., deraf 64, Eng 5, Mose 1, Have og Gaardsplads 2. Agermarken drives i en 8 Marksdrift: Havre, Helbrak, Rug, Byg, $\frac{3}{4}$ Roer $\frac{1}{4}$ Staldfoder, Havre og 2aars Græs. Jordens Bonitet er Lermuld paa Lerunderlag undtagen c. 8 Tdr. Ld. lettere Muld paa blandet Underlag af Ler og Grus. Der holdes 18 Køer, 12 Stkr. Ungkvæg og Kalve og 1 Tyr af rød dansk Race, 5 Heste, 4 Plage og Føl samt 3 Faar. Sidste Aar solgtes c. 50 Fedesvin.

Dyssehøj er Arvefæste under Hovedgaarden Tybjerggaard købt fra Livsfæste 23. Juli 1867 for 6,400 Rbd. og en aarlig Ydelse paa 30 Tdr. Byg af Chr. Rasmussen, som, da han var ugift, 13. Juli 1871 efterfulgtes af sin Søster, Johanne M. B. Rasmussen; hun skødede ved Testamente af 3. Juli 1875 Gaarden til Niels Larsen, som var gift med hendes Broderdatter, den nuværende Ejerinde.

Gaarden flyttedes 1892 c. $\frac{1}{2}$ Km. V. for Byen. Hovedb., der ligger i den s. Side af Gaardspladsen, er af Grundmur, Avlsb. væsentlig af Granit og Bindingsværk, alle med Straatage. — Markerne har en noget bølgeformet Overflade med Stigning mod S. Engen, der er Naturbund af fortrinlig Beskaffenhed, ligger langs det v. Markskel. I en lille Granplantage i den v. Side af den smukke Have findes en gammel, stensat Langdysse, efter hvilken Gaarden har Navn.

Gjelstedgaard, Herlufmagle Sogn. Postforb.: Herlufmagle, og St.: Næstved, hvortil c. 7½ Km. Ejerinde: Enkefru *Ane Marie Sofie Jensen*, f. *Rasmussen*, som overtog Gaarden 5. April 1912, er født i Gjødstrup i Toksværd Sogn 18. Febr. 1858 og var gift med *Rasmus Jensen*, født paa Ejendommen 23. Febr. 1856, død 5. April 1912. Gaarden drives af Ejerinden med den ældste Søn, *Jørgen Johan Jensen*, som Bestyrer. J. J. Jensen er født paa Ejendommen 25. Septbr. 1888.

Matr.-Nr. 5a m. fl. af Gjelsted. Hartkorn 7 Tdr. 5 Skpr. 3 Fdkr. 1¼ Alb. Ejendomsskyld 36,000 Kr. Brandassurance for Hovedb. 8,074 Kr., for Avlsb. 15,030 Kr. Areal 64 Tdr. Ld., deraf Ager 62¼, Eng ¼, Have og Gaardsplads 1½. Agermarken drives i en 8 Marksdrift: Havre, Helbrak, ½ Rug ½ Hvede, Byg, Roer, Blandsæd og 2aars Græs. Jordens Bonitet er Lermuld paa Lerunderlag undtagen c. 2 Tdr. Ld. tørveagtig Muld paa Blaalersunderlag. Der holdes 18 Køer, 12 Stkr. Ungkvæg og Kalve og 2 Tyre af rød dansk Race, 5 Heste samt 3 Plage og Føl. Sidste Aar solgtes c. 35 Fedesvin.

Gjelstedgaard var tidligere Fæste under Raunstrup, men købtes til Selveje 11. Decbr. 1798 af Jacob Jacobsen for 2,037 Rbd. 3 Mark; hans Enke, Kirstine Larsdatter, ægtede 1801 Rasmus Hansen, der imidlertid døde 1829, hvorefter Enken sad



Gjelstedgaard.

inde med Gaarden til sin Død 1839. Den gik da i Arv til hendes Søn, Jens Rasmussen, som 4. Maj 1878 efterfulgtes af sin Søn, Rasmus Jensen, den nuværende Ejerindes afdøde Mand.

Gaarden, som oprindelig laa inde i Gjelsted, udflyttedes 1798 c. ½ Km. Ø. for Byen. Hovedb., der ligger mod S., er opført 1899 af Grundmur med Tegtag, Avlsb. er opført i Tidsrummet 1880—99 af Granit med Straatage. — Markerne ligger samlede NØ. for Gaarden over et let bølgeformet Terræn med jævnt Fald mod N. En køn Allé af Ahorn fører langs det v. Haveskel ind til Gaardspladsen.

Tornemose, Herlufmagle Sogn. Postforb.: Herlufmagle, og St.: Næstved, hvortil c. 10 Km. Tlf. 33 over Herlufmagle Central. Ejere: *Lars Nielsen* og Frk. *Karen Kirstine Nielsen*, som overtog Gaarden 27. Marts 1903, er fødte paa Ejendommen henholdsvis 19. Marts 1864 og 10. Oktbr. 1866.

Matr.-Nr. 3a af Spragelse. Hartkorn 9 Tdr. 3 Skpr. 3 Fdkr. 1¼ Alb. Ejendomsskyld 48,000 Kr. Brandassurance for Hovedb. c. 5,000 Kr., for Avlsb. 7,000 Kr. Areal 105 Tdr. Ld., deraf Ager 53, Mose 50, Have og Gaardsplads 2. Agermarken drives i en 8 Marksdrift: Havre, Helbrak, ½ Hvede ½ Rug, Roer, Byg, Havre og 2aars Græs. Jordens Bonitet er mild Lermuld paa Lerunderlag; c. 14 Tdr. Ld. er dog stærk Lerjord. Der holdes 18 Køer, 30 Stkr. Ungkvæg og Kalve og 2 Tyre af rød dansk Race, 6 Heste og 2 Plage. Sidste Aar solgtes c. 20 Fedesvin.

Tornemose er Arvefæste under Gisselfeld Kloster, købt fra Livsfæste 5. Maj 1876 for 20,000 Kr. og en aarlig Afgift paa 34 Tdr. Byg. De nuværende Ejere har taget den i Arv efter deres Moder, Karen Marie Jensdatter, Enke efter Niels Frederiksen.

Gaarden ligger sydligst i Spragelse og er dels af Granit, dels af Bindingsværk med

Straatage. Hovedb. ligger mod V., opført 1858. — Markerne strækker sig samlede mod S. med jævnt Fald mod S. ned mod det store Mosedrag, der er en Del af de uhyre store Mosestrækninger ved Hovedgaardene Holmegaard og Gisselfeld.

Spragelse Ladegaard, Herlufmagle Sogn. Postforb.: Herlufmagle, og St.: Næstved, hvortil c. 10 Km. Tlf. 32 over Herlufmagle Central. Ejer: *Jens Christoffer Olsen*, som overtog Gaarden 1. April 1914, er født paa Spragelse Mark 20. Marts 1878 og gift med *Hansine Marie Andersen*, født paa Toksværd Mark 26. Septbr. 1879.

Matr.-Nr. 4 af Spragelse. Hartkorn 7 Tdr. 2 Skpr. $\frac{1}{4}$ Alb. Ejendomsskyld 35,000 Kr. Brandassurance for Hovedb. c. 8,000 Kr., for Avlsb. c. 8,600 Kr. Areal 70 $\frac{1}{2}$ Td. Ld., deraf Ager 39, Have og Gaardsplads 1 $\frac{1}{2}$. Frasolgt 22 Tdr. Ld. Eng og 8 Tdr. Ld. Ager. Af Agermarken drives 37 $\frac{1}{2}$ Td. Ld. i en 8 Marksdrift: Havre, Helbrak, $\frac{1}{2}$ Hvede $\frac{1}{2}$ Rug, Roer, Byg, Blandsæd og 2aars Græs; Resten henligger i vedvarende Græs i Indhegning. Jordens Bonitet er Lermuld paa Lerunderlag undtagen c. 6 Tdr. Ld. stærk Lerjord og c. 4 Tdr. Ld. lettere



Spragelse Ladegaard.

Muld paa sandblandet Underlag. Der holdes 15 Køer, 16 Stkr. Ungkvæg og Kalve og 2 Tyre af rød dansk Race, 4 Heste samt 4 Plage og Føl. Der sælges aarligt c. 40 Fedesvin.

Spragelse Ladegaard er Arvefæste under Gisselfeld Kloster. Den nuværende Ejer har købt af Niels P. Nielsen, der 1911 havde købt af Søren Edvardsen, som havde købt af Hans Peder Olsen, den nuværende Ejers Farbroder. — Gaarden ligger hyggeligt omgivet af sin store, kønne Have østligst i Spragelse. Hovedb. er opført 1887 af Grundmur i den s. Side af Gaardspladsen; Avlsb. er dels af Grundmur, dels af Bindingsværk med Straatage, opført 1867—74. — Markerne ligger samlede Ø. for Gaarden; deres Overflade er let bølgeformet med svagt Fald mod N.

Spragelse Ladegaard har sikkert sit Navn fra den Tid, da Bønderne maatte levere Klostertienden i Naturalier, og da der af Hensyn til Transport og Vejlængde var udpeget bestemte Gaarde paa det udstrakte Gods, hvor Bønderne kunde aflevere deres Ydelse.

Skjelby Præstegaard, Skjelby Sogn. Postforb.: Herlufmagle, og St.: Næstved, hvortil c. 11 Km. Nuværende Beneficiarius. Pastor *Hans Daniel Lind*, som tiltraadte Embedet 3. Marts 1898, er født i København 17. Juli 1847 og gift med *Andrea Rigmor Dora Evers*, født samme Steds 30. Oktbr. 1854. Avlingen er bortforpagtet.

Matr.-Nr. 1a m. fl. af Skjelby. Hartkorn 11 Tdr. 3 Skpr. 2 Fdkr. 2 $\frac{1}{4}$ Alb.

Ejendomsskyld 43,000 Kr. Brandassurance for Hovedb. 7,240 Kr., for Avisb. 11,470 Kr. Areal 84 Tdr. Ld., deraf Ager 80, Have og Gaardsplads 4. Af Agermarken drives 72 Tdr. Ld. i en 8 Marksdrift: Havre, Helbrak, Hvede, Byg, Roer, Blandsæd og 2aars Græs; Resten er bortforpagtet til en mindre Jordbruger.



Skjelby Præstegaard.

Jordens Bonitet er Lermuld paa Lerunderlag undtagen c. 3 Tdr. Ld. Sandmuld paa Sand- og Grusunderlag og c. 2 Tdr. Ld. tørveagtig Muld. Der holdes 20 Køer, 18 Stkr. Ungkvæg og Kalve og 2 Tyre af rød dansk Race, 6 Heste samt 3 Plage og Føl. Sidste Aar solgtes c. 60 Fedesvin.

Skjelby Præstegaard ligger meget idyllisk vestligst i Skjelby. De meget gamle, men velholdte og hyggelige Bygninger er af Bindingsværk med Rør- og Straatage. Hovedb. ligger mod Ø. — Markerne ligger samlede N. og Ø. for Gaarden over et noget bølgeformet Terræn. Omgivelserne er overordentlig venlige med den brede, blanke Susaa, der bugter sig forbi, og bag hvilken Hovedgaarden Gunderslevholms prægtige Have og Park breder sig.

Naabygaard, Skjelby Sogn. Postforb.: Herlufmagle, og St.: Næstved, hvortil c. 8 Km. Tlf. 27 over Skjelby Central. Ejer: *Jens Peter Jensen*, som overtog



Naabygaard.

Gaarden 13. Maj 1897, er født i Hyldstrup i Sorø Amt 13. Maj 1868 og gift med *Martine Andrea Thomsen*, født paa Viskjærlund i Kalhauge Skov, Aarhus Amt, 10. Septbr. 1867.

Matr.-Nr. 3a m. fl. af Naaby. Hartkorn 7 Tdr. 7 Skpr. 1 Fdkr. 2½ Alb. Ejen-

domsskyld 38,000 Kr. Brandassurance for Hovedb. 6,356 Kr., for Avlsb. 15,756 Kr.; desuden for en Fodermesterbolig 2,100 Kr. Areal 80 Tdr. Ld., deraf Ager 70, Eng 6, Skov 2, Have og Gaardsplads 2. Af Agermarken drives 57 Tdr. Ld. i en 10 Marksdrift: Havre, Helbrak, $\frac{1}{2}$ Rug $\frac{1}{2}$ Hvede, Blandsæd, Roer, Byg, Havre og 3aars Græs; 11 Tdr. Ld. i en 6 Marksdrift: Rug, Staldfoder, Roer, Byg og 2aars Græs; Resten dyrkes med Lucerne. Jordens Bonitet er lettere Muld paa blandet Underlag af Ler og Grus i de 57 Tdr. Ld. og Sandmuld paa Sandunderlag i de 11 Tdr. Ld. Der holdes 22 Køer, 18 Stkr. Ungkvæg og Kalve og 2 Tyre af rød dansk Race, 5 Heste samt 4 Plage og Føl. Sidste Aar solgtes c. 80 Fedesvin.

Naabygaard blev ifølge kgl. Bevilling af 9. Maj 1877 sammenlagt af to mindre Gaarde, der 1872 var købt til Arvefæste under Herlufsholm. Den nuværende Ejer har købt den af Geheimeraadinde Lowzons Dødsbo.

Den anelige, velholdte Gaard ligger, venligt omgivet af den store Have, sydligst af Gaardene i Naaby. Bygningerne er opført 1900—10 og er væsentligst af Grundmur. Hovedb., der ligger mod V., bærer Skifertag, Avlsb. Tage af Straa og Bølgeblik. — Markerne ligger samlede S. og N. for Gaarden over et noget kuperet Terræn med stærkt Fald mod Susaaen i V. Engen ligger langs Susaaen ved det v. Markskel; det er Overrislingseng af fortrinlig Beskaffenhed. Skoven er plantet i Aarene 1904—09 med Bestand af Gran.

Grønlandsgaard (J. Pedersens Gaard), Vrangstrup Sogn. Postforb.: Vetterlev, og St.: Ringsted, hvortil c. 11 Km. Tlf. 69 over Glumsø Central. Ejer: *Jens Pedersen*, som overtog Gaarden 1. Oktbr. 1905, er født paa Ejendommen



Grønlandsgaard (J. Pedersens Gaard).

13. Septbr. 1870 og gift med *Sofie Christine Sørensen*, født i Klippinge 21. Decbr. 1877. Ejeren er tillige siden 1909 Ejer af »Vrangstrupgaard«, som findes optaget og beskrevet i »Danske Gaarde« I. Samling.

Matr.-Nr. 10a m. fl. af Vrangstrup. Hartkorn 6 Tdr. 1 Skp. 1 Fdkr. Ejendoms-skyld 44,500 Kr. Brandassurance for Hovedb. 8,246 Kr., for Avlsb. 23,396 Kr.; desuden for en Fodermesterbolig 2,266 Kr. Areal 74 $\frac{1}{2}$ Td. Ld., deraf Ager 62 $\frac{1}{2}$, Eng 9, Veje og Mergelgrave 1, Have og Gaardsplads 2. Af Agermarken drives 59 $\frac{1}{2}$ Td. Ld. i en 8 Marksdrift: Havre, Roer, Byg, benyttet Brak, $\frac{1}{2}$ Rug $\frac{1}{2}$ Hvede, Roer, Byg og 1aars Græs; Resten dyrkes med Lucerne. Jordens Bonitet er i 25 Tdr. Ld. Lermuld paa Lerunderlag, i 25 Tdr. Ld. lettere Muld paa blandet Underlag, i 10 Tdr. Ld. stærk Lerjord og i 2 $\frac{1}{2}$ Td. Ld. Sandmuld paa Sandunderlag. Der holdes 33 Køer, 14 Stkr. Ungkvæg og Kalve og 2 Tyre af rød dansk Race, 6 Heste samt 3 Plage og Føl. Sidste Aar solgtes c. 150 Fedesvin.

Grønlandsgaard var tidligere Fæste under Hovedgaarden Næsbyholm, men købtes til Arvefæste 20. Novbr. 1858 for 5,000 Rbd. og 12 Tdr. Rug og 12 Tdr. Byg i årlig Afgift af Conrad Pedersen, den nuværende Ejers Fader, der havde faaet Fæstet efter sine Forældre, Peder Ottosen og Maren Conradsdatter.

Gaarden laa indtil Udskiftningen 1801 inde i Vrangstrup, men flyttedes da til sin nuværende Plads c. 1 Km. V. for Byen. Bygningerne er dels af Grundmur, dels af

Bindingsværk, tækkede med Rør og Straa. Hovedb. ligger mod N. Elektrisk Lys og Kraft er indlagt. — Markerne ligger med 61 Tdr. Ld. samlede N., Ø. og S. for Gaarden, medens Resten er fraliggende c. $\frac{1}{4}$ Km. mod S.; Overfladen er væsentligst jævn, dog i den ø. Side noget bølgeformet; Hovedhældningen er mod N. ned til Susaa Dalen.

Grønlandsgaard (J. H. Erck's Gaard), Vrangstrup Sogn. Postforb.: Veterstev, og St.: Ringsted, hvortil c. 11 Km. Tlf. 68 over Glumsø Central. Ejer: *Jacob Hansen Erck*, som overtog Gaarden 1. Marts 1912, er født paa Ejendommen 15. Decbr. 1884 og gift med *Karen Marie Larsen*, født paa Hollandsgaarden i Braaby 4. Oktbr. 1884.

Matr.-Nr. 11 af Vrangstrup. Hartkorn 9 Tdr. 3 Fdkr. $\frac{1}{2}$ Alb. Ejendoms-skyld 51,500 Kr. Brandassurance for Hovedb. 11,040 Kr., for Avlsb. 23,994 Kr.; desuden for andre Bygninger 5,600 Kr. Areal 90 $\frac{1}{2}$ Td. Ld., deraf Ager 68 $\frac{1}{2}$, Eng 14, Skov 6, Have og Gaardsplads 2. Agermarken drives i en 8 Marksdrift: Havre, Helbrak, Hvede, Byg, Roer, 6rd. Byg og 2aars Græs. Jordens Bonitet er i c. 50 Tdr. Ld. Lermuld paa Lerunderlag, i Resten lettere Muld paa blandet Underlag af Ler og Sand. Der holdes 25 Køer, 23 Stkr. Ungkvæg og Kalve og 2 Tyre af rød dansk Race, 6 Heste samt 4 Plage og Føl. Sidste Aar solgtes c. 80 Fedesvin.



Grønlandsgaard (J. H. Erck's Gaard).

Grønlandsgaard var i sin Tid Fæste under Hovedgaarden Næsbyholm, men købtes til Arvefæste 1853 for 5,000 Rbd. og 14 Tdr. Rug og 14 Tdr. Byg i aarlig Afgift af *Jacob Hansen*, efter hvis Død den overgik til *Peder Conrad Hansen Erck*, den nuværende Ejers Fader.

Gaarden udflyttedes 1801 til sin nuværende Plads c. 1 Km. V. for Vrangstrup. Bygningerne er alle opført i 1913 efter Ildsvaade af Grundmur. Hovedb., der ligger mod N., har Tegtag, Avlsb. høj Trimpel med Paptage. V. for den egentlige Gaardplan er bygget en stor, grundmuret Svinestald, tækket med Bølgeblik. Elektrisk Lys og Kraft er indlagt. — Jorderne har en let bølgeformet Overflade mod S.; men er stærkt kuperede mod N. med stærkt Fald ned mod Susaaen, hvor Gaardens udmærkede Eng er beliggende. Skoven ligger i det nv. Markhjørne med Bestand af Eg, Bøg og El med Underskov af Hassel.

Bækkegaard, Glumsø Sogn. Postforb.: Glumsø, og St.: Ringsted, hvortil c. 12 Km. Tlf. 50 over Glumsø Central. Ejer: *Jacob Andersen*, som overtog Gaarden 31. Aug. 1887, er født i Tyvelse 10. Juni 1860 og gift med *Boline Pedersen*, født i Skjellerød i Sorø Amt 18. Novbr. 1855.

Matr.-Nr. 21a af Glumsø. Hartkorn 7 Tdr. 2 Fdkr. 1 Alb. Ejendomsskyld 35,000 Kr. Brandassurance for Hovedb. 7,500 Kr., for Avlsb. 12,800 Kr. Areal 60 Tdr. Ld., deraf Ager 58 $\frac{1}{2}$, Have og Gaardsplads 1 $\frac{1}{2}$. Ejeren har tillige forpagtet 40 Tdr. Ld. af Glumsø Præstegaardsjorder. Agermarken drives i en 6 Marksdrift: $\frac{1}{2}$ Halvbrak efter Græs $\frac{1}{2}$ Frøavl af Hundegræs og Engsvingel, $\frac{1}{4}$ Hvede $\frac{1}{4}$ Frøavl af Kaalrabi, Byg, Roer, Havre og Frøavl af Engsvingel; 40 Tdr. Ld. i

en 8 Marksdrift: Havre, Helbrak, Rug, Roer, Byg, $\frac{1}{2}$ Staldfoder $\frac{1}{2}$ Foderroer, Havre og $\frac{1}{2}$ Kløver $\frac{1}{2}$ Frøavl af Hundegræs. Jordens Bonitet er i 30 Tdr. Ld. stærk Lerjord paa Lerunderlag og i 28 $\frac{1}{2}$ Td. Ld. Lermuld paa Lerunderlag. Der



Bækkegaard.

holdes 30 Køer, 8 Stkr. Ungkvæg og Kalve og 2 Tyre af rød dansk Race, 6 Heste, 7 Plage og Føl samt 2 Faar. Sidste Aar solgtes c. 80 Fedesvin.

Bækkegaard er Arvefæste under Næsbyholm, købt 5. Decbr. 1853 fra Livsfæste af Karen Knudsdatter, Christoffer Madsens Enke, som 2. Febr. 1854 ægtede Rasmus Nicolaisen, af hvem den nuværende Ejer har købt.

Gaarden laa indtil 1794 inde i Glumsø, men flyttedes da til sin nuværende Plads c. 1 $\frac{1}{2}$ Km. NV. for Byen. Bygningerne er opført 1892—93 af Grundmur. Hovedb., som ligger mod N., bærer Skifertag, Avlsb. Straatage. Markerne ligger samlede V. for Gaarden over et overvejende jævnt Terræn med Hovedfald mod S. Selve Gaardens Beliggenhed i den skovrige, afvekslende Egn er overmaade smuk.

Vestergaard, Glumsø Sogn. Postforb.: Glumsø, og St.: Sorø, hvortil c. 12 Km. Tlf. 15 over Glumsø Central. Gaarden ligger c. 14 Km. fra Sorø. Ejer: *Jacob Jensen*, som overtog Gaarden 15. Marts 1873, er født paa Ejendommen 4. Juli 1836 og gift med *Ane Margrethe Larsen*, født i Herlufllille 11. Maj 1848. Gaarden er bortforpagtet til Ejerens ældste Søn, *Jens Jochum Jensen*, født paa Ejendommen 3. Juni 1876.



Vestergaard.

Matr.-Nr. 18a m. fl. af Glumsø. Hartkorn 6 Tdr. 4 Skpr. 2 Fdkr. $\frac{1}{4}$ Alb. Ejendomsskyld 40,000 Kr. Brandassurance for Hovedb. c. 10,000 Kr., for Avlsb. 18,570 Kr. Areal 91 $\frac{1}{2}$ Td. Ld., deraf Ager 60, Eng 28, Veje, Mergelgrave og Grøfter 2, Have og Gaardsplads 1 $\frac{1}{2}$. Agermarken drives i en 7 Marksdrift:

Havre, $\frac{1}{2}$ Roer $\frac{1}{2}$ Staldfoder, $\frac{1}{2}$ Rug $\frac{1}{2}$ Byg, Roer, Blandsæd og 2aars Græs. Jordens Bonitet er lettere Muld paa blandet Underlag af Ler, Grus og Sand; c. 10 Tdr. Ld. er dog stærk Lerjord og c. 5 Tdr. Ld. tørveagtig Muld paa Blaalersunderlag. Der holdes 22 Køer, 16 Stkr. Ungkvæg og Kalve og 2 Tyre af rød dansk Race, 6 Heste, 4 Plage og Føl samt 27 Faar. Sidste Aar solgtes c. 30 Fedesvin.

Vestergaard købtes 9. Marts 1858 til Arvefæste under Hovedgaarden Bavelse for 4,000 Rbd. samt 12 Tdr. Rug og 12 Tdr. Byg i aarlig Afgift af den nuværende Ejers Fader, Jens Jochumsen, der havde faaet Fæstet 1833 efter sine Forældre, og som i Aarene 1852—58 var Medlem af Folketinget.

Gaarden, som oprindeligt laa inde i Glumsø, flyttedes 1799 til sin nuværende Plads c. $1\frac{1}{2}$ Km. SV. for Byen. Hovedb. er af Grundmur med Tegtag; den er opført 1876 i den n. Side af Gaardspladsen. Avlsb. er dels af Grundmur, dels af Bindingsværk med Rørtage. — Markerne ligger samlede omkring Gaarden over et stærkt bølgeformet Terræn med Fald mod S. I den ø. Side af Haven staar en mægtig Kastanie, som plantedes ved Udflytningen 1799. Ved Indkørslen SV. for Gaarden ligger en køn, lille, stensat Dam.

Glumsøgaard, Glumsø Sogn. Postforb.: Glumsø, og St.: Ringsted, hvortil c. 12 Km. Ejer: *Rasmus Hansen*, som overtog Gaarden 11. April 1911, er født i Slaglille 13. Juli 1857 og gift med *Ane Marie Nielsen*, født i Alsted 2. Novbr. 1859.

Matr.-Nr. 49b m. fl. af Glumsø. Hartkorn 4 Tdr. 4 Skpr. 1 Alb. Ejendoms-skyld 35,000 Kr. Brandassurance for Hovedb. 10,526 Kr., for Avlsb. 12,682 Kr. Areal $90\frac{1}{2}$ Td. Ld., deraf Ager 87, Mose 1, Veje og Mergelgrave 1, Have og Gaardsplads $1\frac{1}{2}$. Af Agermarken drives 77 Tdr. Ld. i en 8 Marksdrift: Havre, benyttet Brak, $\frac{1}{2}$ Rug $\frac{1}{2}$ Hvede, Byg, Roer, Byg og 2aars Græs; Resten henligger dels i vedvarende Græs i Indhegning, dels med Lucerne. Jordens Bonitet er mild Lermuld paa Lerunderlag undtagen 20 Tdr. Ld. lettere Muld paa blandet Underlag og 2 Tdr. Ld. Sandmuld paa Sandunderlag. Der holdes 30 Køer, 10 Stkr. Ungkvæg og Kalve og 2 Tyre af rød dansk Race, 6 Heste og 2 Plage. Sidste Aar solgtes c. 40 Fedesvin.

Glumsøgaard er Arvefæste under Næsbyholm, oprettet i 1850erne paa Glumsø Bygaardes tidligere Fællesgræsning. Den nuværende Ejer har købt af Kreditforeningen, som 1895 havde overtaget den efter Carl Edvard Madsen.

Gaarden ligger c. 2 Km. SV. for Glumsø. Hovedb., der ligger mod S., er opført 1884 af Grundmur med Skifertag, Avlsb. dels af Bindingsværk, dels af Grundmur med Rør- og Straatage. — Markerne ligger S. og V. for Gaarden. En køn Allé af Birk og Ahorn fører fra den offentlige Vej ind til Gaardspladsen. Umiddelbart N. for Gaarden ligger den store Næsbyholm Østerskov, og Horisonten rundt ser man de mange kønne Godskove.

Østerskovgaard, Glumsø Sogn. Postforb.: Glumsø, og St.: Ringsted, hvortil c. 11 Km. Ejer: *Christen Olsen Jensen*, som overtog Gaarden 1. April 1907, er født paa Ejendommen 26. Oktbr. 1881 og gift med *Karen Marie Jensen*, født paa Nabogaard i Aasø 15. April 1883.

Matr.-Nr. 9 m. fl. af Aasø. Hartkorn 7 Tdr. 4 Skpr. 2 Fdkr. $2\frac{1}{2}$ Alb. Ejendomsskyld 35,000 Kr. Brandassurance for Hovedb. c. 8,000 Kr., for Avlsb. c. 16,000 Kr.; desuden for to Arbejderhuse 2,000 Kr. Areal 50 Tdr. Ld., deraf Ager $48\frac{1}{2}$, Have og Gaardsplads $1\frac{1}{2}$. Agermarken drives i en 7 Marksdrift: Helbrak, Rug, Byg, $\frac{1}{2}$ Roer $\frac{1}{2}$ Staldfoder, Havre og 2aars Græs. Jordens Bonitet er Lermuld paa kalkholdigt Lerunderlag undtagen c. 13 Tdr. Ld. stærk Lerjord. Der holdes 15 Køer, 16 Stkr. Ungkvæg og Kalve og 2 Tyre af rød dansk Race, 4 Heste samt 8 Plage og Føl. Sidste Aar solgtes c. 50 Fedesvin.

Østerskovgaard var i sin Tid Fæste under Næsbyholm, men købtes til Arvefæste 31. Decbr. 1867 for 7,000 Rbd. og en aarlig Afgift paa 15 Tdr. Rug og 15 Tdr. Byg af Anders Jensen, den nuværende Ejers Fader.

Gaarden flyttedes 1883 ud fra Aasø til sin nuværende Plads c. 1 Km. Ø. for Byen. Bygningerne er af Grundmur. Hovedb., der ligger mod Ø., har Skifertag, Avlsb. Straatage. — Markerne ligger samlede omkring Gaarden over et bølgeformet Terræn med jævnt Fald mod N.

Dalgaard, Glumsø Sogn. Postforb.: Glumsø, og St.: Ringsted, hvortil c. $10\frac{1}{2}$ Km. Ejer: *Mikkel Knøvl Nicolaisen*, som overtog Gaarden 11. Decbr. 1910,

er født i Bjødstrup 28. Jan. 1852 og gift med *Karen Sofie Carlsen*, født i Ulvig i Ondløse Sogn 30. Jan. 1854.

Matr.-Nr. 10a m. fl. af Aasø. Hartkorn 9 Tdr. 5 Skpr. 1 Fdkr. 2¼ Alb. Ejendomsskyld 47,000 Kr. Brandassurance for Hovedb. 6,000 Kr., for Avlsb. 11,500 Kr. Areal 85 Tdr. Ld., deraf Ager 83½, Mergelgrave og Veje ½, Have og Gaardsplads 1. Af Agermarken drives 81 Tdr. Ld. i en 10 Marksdrift: Byg, Helbrak, Hvede, Roer, Byg, benyttet Brak, Rug, Byg og 2aars Græs; Resten dyrkes med Lucerne. Jordens Bonitet er Lermuld paa Lerunderlag undtagen c. 1½ Td. Ld. lettere Muld paa Grusunderlag. Der holdes 26 Køer, 12 Stkr. Ungkvæg og Kalve og 2 Tyre af rød dansk Race, 4 Heste samt 5 Plage og Føl. Sidste Aar solgtes c. 50 Fedesvin.

Daigaard er Arvefæste under Næsbyholm. Den nuværende Ejer har købt af Christen Rasmussen, der 1907 havde købt af Hans Ole Hansen, som havde overtaget den efter sin Fader, Jørgen Hansen.

Bygningerne er dels af Bindingsværk, dels af Granit og Grundmur med Straatage. Hovedb. ligger mod V. — Markerne ligger samlede omkring Gaarden over et jævnt Terræn med svagt Fald mod N.

Engelstoftegaard, Næsby Sogn. Postforb. og St.: Sorø, hvortil c. 10 Km. Ejer: *Christian Petersen*, som overtog Gaarden 1. April 1911, er født i Lunde Skole paa Fyen 29. Aug. 1871 og gift med *Gerda Vilhelmine Asmussen*, født paa Severinsminde i Holbæk Amt 21. Juli 1873.



Engelstoftegaard.

Matr.-Nr. 3a m. fl. af Engelstofte. Hartkorn 6 Tdr. 6 Skpr. 1 Fdkr. 2¼ Alb. Ejendomsskyld 37,000 Kr. Brandassurance for Hovedb. c. 8,000 Kr., for Avlsb. 14,000 Kr. Areal 63½ Td. Ld., deraf Ager 59, Mose 3, Have og Gaardsplads 1½. Af Agermarken drives 51½ Td. Ld. i en 8 Marksdrift: Havre, Helbrak, Hvede, Byg, Roer, Blandsæd og 2aars Græs. Af Resten henligger 2 Tdr. Ld. i vedvarende Græs, 1½ Td. Ld. med Lucerne, og 4 Tdr. Ld. drives i Vekseldrift med Roer, Staldfoder og Græs. Jordens Bonitet er Lermuld paa Lerunderlag undtagen 3 Tdr. Ld. stærk Lerjord og c. 6 Tdr. Ld. tørveagtig Muld paa Blaaalersunderlag. Der holdes 16 Køer, 16 Stkr. Ungkvæg og Kalve og 2 Tyre af rød dansk Race, 5 Heste samt 3 Plage og Føl. Sidste Aar solgtes c. 40 Fedesvin.

Engelstoftegaard er Arvefæste under Næsbyholm. Den nuværende Ejer har købt Gaarden af Søren Christian Schmidt, der 1908 havde købt af G. S. v. Botzou-Wigeland, som var indvandret fra Finland; denne havde 1907 købt af Frederik Christensen.

Gaarden ligger højt og kønt i Engelstofte med herlig Udsigt over den smukke Omegn. Hovedb. ligger i den v. Side af Gaardspladsen; det er en anelig, grundmuret Bygning med Straatage. Avlsb. er opført i 1910 efter Ildsvaade, ligeledes af Grundmur med Straatage. — Markerne strækker sig mod Ø. over et let bølgeformet Terræn. Mosen ligger midt paa Jorderne; den benyttes til Afgræsning.

Sandagergaard, Tyvelse Sogn. Postforb.: Veterslev, og St.: Ringsted, hvortil c. 11 Km. Ejer: *Mads Jensen*, som overtog Gaarden 5. Juli 1911, er født paa

Ejendommen 1. April 1857 og gift med *Mette Marie Hess*, født i Toksværd 17. Juli 1874.

Matr.-Nr. 8a af Tyvelse. Hartkorn 6 Tdr. 6 Skpr. 2½ Alb. Ejendomsskyld 36,000 Kr. Brandassurance for Hovedb. 4,300 Kr., for Avlsb. 13,650 Kr. Areal 86¼ Td. Ld., deraf Ager 82¼, Mose 1½, Skov 1, Have og Gaardsplads 1½. Agermarken drives i en 7 Marksdrift: Helbrak, Rug, Byg, Blandsæd (Staldfoder), Havre og 2aars Græs. Jordens Bonitet er lettere Muld paa Sandunderlag undtagen c. 25 Tdr. Ld. stærk Lerjord. Der holdes 16 Køer, 10 Stkr. Ungkvæg og Kalve og 2 Tyre af rød dansk Race, 5 Heste og 2 Plage. Sidste Aar solgtes c. 50 Fedesvin.

Sandagergaard købtes 1863 fra Livsfæste til Arvefæste under Næsbyholm for 4,500 Rbd. foruden en aarlig Afgift paa 13½ Td. Rug og 13½ Td. Byg af Hans Pedersen, som 20. Jan. 1872 efterfulgtes af sin Søn, Jens Hansen, den nuværende Ejers Fader.

Gaarden flyttedes 1801 til nuværende Plads c. 1 Km. NØ. for Byen. Hovedb. ligger mod N., stammer fra 1801 og er helt af Bindingsværk med Straatag. Avlsb. er af Bindingsværk mod Gaardsiden, Granit mod Udsiden, ligeledes straatækkede. — Markerne ligger godt samlede omkring Gaarden over et noget bølgeformet Terræn.

Stenholmsgaard, Tyvelse Sogn. Postforb.: Veterslev, og St.: Ringsted, hvortil c. 11 Km. Tlf. 58 over Glumsø Central. Ejer: *Jens Jensen Wissing*, som overtog Gaarden 1. Jan. 1898, er født i Tved paa Møls 20. Febr. 1875 og gift med *Kirsten Hansen*, født paa Ejendommen 1. Juni 1876.



Stenholmsgaard.

Matr.-Nr. 12a m. fl. af Tyvelse. Hartkorn 8 Tdr. ¼ Alb. Ejendomsskyld 40,000 Kr. Brandassurance for Hovedb. 9,000 Kr., for Avlsb. 20,700 Kr. Areal 82 Tdr. Ld., deraf Ager 72½, Eng 8, Have og Gaardsplads 1½. Agermarken drives i en 9 Marksdrift: Havre, Helbrak, ½ Hvede ½ Rug, Byg, Byg, Roer, Havre og 2aars Græs. Jordens Bonitet er i 35 Tdr. Ld. lettere, dyb Muld paa Lerunderlag, i 30 Tdr. Ld. stenet Muld paa Grusunderlag og i 7½ Td. Ld. stærk Lerjord. Der holdes 34 Køer, 22 Stkr. Ungkvæg og Kalve og 2 Tyre af rød dansk Race, 6 Heste, 4 Plage og Føl samt 3 Faar. Sidste Aar solgtes c. 85 Fedesvin.

Stenholmsgaard købtes 1857 for 3,000 Rbd. foruden en aarlig Afgift paa 22 Tdr. Rug og 11 Tdr. Byg til Arvefæste under Næsbyholm af Karen Jokumsdatter, som 1874 efterfulgtes af sin Svigersøn, Peder Hansen, den nuværende Ejers Svigerfader.

Gaarden flyttedes 1801 ud fra Tyvelse til sin nuværende Plads c. 1½ Km. N. for Byen. Hovedb. er af Grundmur med Stentag; den er opført 1899 i den ø. Side af Gaardspladsen og rummer en stor og god Lejlighed. Avlsb. er opført 1857, 63 og 84 dels af Bindingsværk, dels af Grundmur med Rør- og Straatage. — Markerne ligger omkring Gaarden over et stærkt kuperet Terræn med Fald ned mod N. til Susaaen, hvor Engen er beliggende.

Lundhøjgaard, Tyvelse Sogn. Postforb.: Veterslev, og St.: Ringsted, hvortil c. 11 Km. Ejer: Sognefoged *Hans Jensen*, som overtog Gaarden 11. Decbr.

1897, er født paa Ejendommen 7. Decbr. 1865 og gift med *Hansine Jørgensen*, født i Tyvelse 20. Septbr. 1878.

Matr.-Nr. 14a af Tyvelse. Hartkorn 8 Tdr. 3 Skpr. 1 Fdkr. 1¼ Alb. Ejendoms- skyld 40,000 Kr. Brandassurance for Hovedb. c. 7,000 Kr., for Avlsb. 17,900 Kr.



Lundhøjgaard.

Areal 73 Tdr. Ld., deraf Ager 63½, Eng 6, Mose 2, Have og Gaardsplads 1½. Af Agermarken drives 38½ Td. Ld. i en 8 Marksdrift: Havre, Helbrak, Rug, Byg, ⅓ Roer ⅓ Staldfoder, Havre og 2aars Græs; 24 Tdr. Ld. i en 6 Marksdrift: Rug efter Halvbrak, Byg, Havre og 2½aars Græs. Jordens Bonitet er lettere Muld paa blandet Underlag af Ler og Sand undtagen c. 8 Tdr. Ld. stenet Muld paa Grusunderlag og 3 Tdr. Ld. Sortsand. Der holdes 20 Køer, 8 Stkr. Ungkvæg og Kalve og 2 Tyre af rød dansk Race, 5 Heste, 3 Plage og Føl samt 4 Faar. Sidste Aar solgtes c. 50 Fedesvin.

Lundhøjgaard købtes 31. Jan. 1863 til Arvefæste under Næsbyholm for 6,000 Rbd. og en aarlig Afgift paa 17 Tdr. Rug og 17 Tdr. Byg af Hans Hansen, hvis Enke, Marie Jensdatter, senere ægtede Jens Nielsen, den nuværende Ejers Fader.

Gaarden flyttedes 1801 til sin nuværende Plads c. 1½ Km. V. for Byen. Hovedb., der ligger i ø. Side af Gaardspladsen, er opført af Grundmur, Avlsb. dels af Bindingsværk, dels af Grundmur, alle med Straatage. — Markerne, der ligger samlede omkring Gaarden, er jævne over den s., største Del, men stærkt kuperede mod N., hvor Engen er beliggende ved Susaen. Lundhøjgaard har Navn efter en nu forlængst sløjft Kæmpehøj, som laa paa dens Jorder.

Buskegaard, Sandby Sogn. Postforb.: Herlufmagle, og St.: Ringsted, hvortil c. 9½ Km. Ejer: *Anders Christian Jensen*, som overtog Gaarden 24. Novbr.



Buskegaard.

1905, er født paa Stenhøjgaard i Everdrup Sogn 4. Decbr. 1870 og gift med *Anna Marie Sophie Pedersen*, født paa Ejendommen 8. Aug. 1875.

Matr.-Nr. 1a m. fl. af Buske. Hartkorn 8 Tdr. 2 Fdkr. 2½ Alb. Ejendoms- skyld 45,000 Kr. Brandassurance for Hovedb. 9,900 Kr., for Avlsb. 14,050 Kr.

Areal 71 Tdr. Ld., deraf Ager 65½, Eng 2, Mose ½, Veje og Mergelgrave 1, Have og Gaardsplads 2. Af Agermarken drives 48½ Td. Ld. i en 12 Marksdrift: Havre, 1aars Græs med Halvbrak, Rug, Byg, Roer, Byg, Blandsæd, Roer, Havre og 2aars Græs; 16 Tdr. Ld. i en 7 Marksdrift: Havre, Helbrak, Blandsæd, Staldfoder, Havre og 2aars Græs; Resten dyrkes med Lucerne. Jordens Bonitet er lettere Muld paa blandet Underlag af Kridt, Ler og Kvæg undtagen c. 10 Tdr. Ld. Lermuld paa Lerunderlag. Der holdes 22 Køer, 12 Stkr. Ungkvæg og Kalve og 2 Tyre af rød dansk Race, 5 Heste og 2 Plage. Sidste Aar solgtes c. 70 Fedesvin.

Buskegaard var en Gang Fæste under Hovedgaarden Sandbygaard. Derfra solgtes den 19. Febr. 1864 til Erik Hansen, som fire Aar senere solgte den til en landflygtig, polsk Adelsmand, Baron Prat de Potocki. Han maa være brudt hurtig op, thi 21. Decbr. 1870 gav Erik Hansen Skøde til Bogbinder T. Meyer i København, der 28. Febr. 1875 solgte til den nuværende Ejers Svigerfader, Frederik Pedersen.

Gaarden flyttedes 1801 til sin nuværende Plads c. ½ Km. NØ. for Buske. Den skifertækkede Hovedb. er opført 1893 i den n. Side af Gaardspladsen af Grundmur. Avlsb. er dels af Grundmur, dels af Granit med Straatage, opført 1868. De faste Maskiner drives ved Vindmotor. — Markerne ligger samlede omkring Gaarden med jævnt Fald mod N. ned til Susaaen, hvor Engen er beliggende.

Ellegaard, Sandby Sogn. Postforb.: Herlufmagle, og St.: Ringsted, hvortil c. 9½ Km. Ejer: *Hans Christian Madsen*, som overtog Gaarden 21. Juni 1908. er født paa Ejendommen 13. Jan. 1873 og gift med *Ane Sofie Hansen*, født paa Høveldegaard i Sandby 27. Decbr. 1880.



Ellegaard.

Matr.-Nr. 2a m. fl. af Buske. Hartkorn 7 Tdr. 5 Skpr. 2 Fdkr. ¼ Alb. Ejendomsskyld 43,000 Kr. Brandassurance for Hovedb. 9,008 Kr., for Avlsb. 14,590 Kr. Areal 71 Tdr. Ld., deraf Ager 66½, Skov 3, Have og Gaardsplads 1½. Af Agermarken drives 64½ Td. Ld. i en 8 Marksdrift: Havre, Helbrak, ¼ Hvede ¼ Rug, Havre, Byg og 3aars Græs; Resten benyttes til Staldfoder. Jordens Bonitet er Lermuld paa Lerunderlag undtagen 3 Tdr. Ld. stærk Lerjord og 3 Tdr. Ld. lettere Muld paa blandet Underlag. Der holdes 20 Køer, 10 Stkr. Ungkvæg og Kalve og 2 Tyre af rød dansk Race, 5 Heste samt 3 Plage og Føl. Sidste Aar solgtes c. 80 Fedesvin.

Ellegaard var tidligere Fæste under Sandbygaard, men købtes til Selveje for 17,200 Rbd. 6. Aug. 1869 af Hans Madsen, som døde 26. Juli 1892, hvorefter hans Enke, Caroline Mogensdatter, sad inde med Gaarden, til hun skødede den til sin Søn, den nuværende Ejer.

Gaarden ligger venligt omgivet af den kønne, gamle Have østligst i Buske. Bygningerne er opført 1878—82. Hovedb. er af Grundmur med Skifertag, Avlsb. dels af Granit og Grundmur, dels af Bindingsværk. — Markerne ligger samlede Ø. for Gaarden over et let bølgeformet Terræn, der stiger ret betydeligt i den sv. Del. Skoven ligger mod S., fordelt i tre Kløfter langs et Bæklob; dens Bestand er Eg, Bøg og El. Gaardens hele Beliggenhed er meget smuk med Udsigt over Susaa Dalen og de omliggende Skovstrækninger.

Vinnerup Højgaard, Sandby Sogn. Postforb.: Veterslev, og St.: Ringsted. hvortil c. 11½ Km. Ejer: *Lauritz Carl Hansen*, som overtog Gaarden 1. April 1910, er født i Herlufllille i Herlufmagle Sogn 24. Febr. 1883 og gift med *Caroline Marie Jensen*, født paa Ejendommen 26. Febr. 1881.

Matr.-Nr. 1 m. fl. af Vinnerup. Hartkorn 7 Tdr. 3 Skpr. 1 Alb. Ejendoms-skyld 36,000 Kr. Brandassurance for Hovedb. 5,595 Kr., for Avlsb. 11,996 Kr. Areal 62 Tdr. Ld., deraf Ager 60, Veje og Mergelgrave ½, Have og Gaards-plads 1½. Agermarken drives i en 8 Marksdrift: ½ Havre ½ Græs, Helbrak, Rug, Byg, ½ Blandsæd ½ Staldfoder, Blandsæd og 2aars Græs. Jordens Bonitet er lettere Muld paa blandet Underlag af Ler og Sand undtagen c. 10 Tdr. Ld. noget stærkere Lermuld. Der holdes 18 Køer, 10 Stkr. Ungkvæg og Kalve og 2 Tyre af rød dansk Race, 5 Heste og 2 Plage. Sidste Aar solgtes c. 40 Fedesvin.

Vinnerup Højgaard var Fæste under Bavelse, men købtes til Arvefæste 27. Septbr. 1855 for 3,045 Rbd. foruden en aarlig Afgift paa 14 Tdr. Rug og 14 Tdr. Byg af Jens Jensen († 1863); hans Enke, Ane Frandsdatter, ægtede 18. Febr. 1868 Hans Jensen, den nuværende Ejers Svigerfader.



Vinnerup Højgaard.

Gaarden ligger nordligst i Vinnerup, opført af Grundmur i 1899 efter Brand. Hovedb. ligger i den n. Side af Gaardspladsen, tækket med Skifertag, Avlsb. har Rør- og Straa-tage. — Markerne ligger NV. for Gaarden over et noget bølgeformet Terræn med jævnt Fald mod Midten. Gaardens Beliggenhed er meget smuk med Udsigt til Næsbyholm Skove og den nære Glumsø Østerskov og ud over Susaadalen til Sorø Akademi Skove, der løfter sig i Horisonten.

Karleskovgaard, Tybjerg Sogn. Postforb.: Herlufmagle, og St.: Ringsted, hvortil c. 11 Km. Tlf. 9 over Tybjerg Central. Ejer: *Hans Peter Hansen*, som overtog Gaarden 1. April 1907, er født paa Ejendommen 24. Jan. 1871 og gift med *Merret Kathrine Westergaard*, født i Bevtofte i Haderslev Amt 26. Maj 1862.

Matr.-Nr. 5a af Tybjerg. Hartkorn 5 Tdr. 5 Skpr. 2 Fdkr. 2¼ Alb. Ejendoms-skyld 35,000 Kr. Brandassurance for Hovedb. 4,800 Kr., for Avlsb. 15,124 Kr. Areal 52¼ Td. Ld., deraf Ager 48¼, Eng ½, Veje, Mergelgrave og Aaløb 2, Have og Gaardsplads 1½. Af Agermarken drives 47¼ Td. Ld. i en 7 Marksdrift: ½ Havre ½ Græs, ½ benyttet Brak ½ Halvbrak efter Græs, ½ Hvede ½ Rug, Byg, Roer, Blandsæd og 2aars Græs; Resten dyrkes med Lucerne. Jordens Bonitet er i 20 Tdr. Ld. stærk Lermuld paa Lerunderlag, i 10 Tdr. Ld. mildere Lermuld og i Resten lettere. Muld paa blandet Underlag. Der holdes 20 Køer, 12 Stkr. Ungkvæg og Kalve og 2 Tyre af rød dansk Race, 6 Heste samt 4 Plage og Føl. Sidste Aar solgtes c. 10 Fedesvin.

Karleskovgaard var i sin Tid Fæste under Hovedgaarden Tybjerggaard. I Begyndelsen af forrige Aarhundrede blev Poul Hansen, der boede i et Hus i Orup, tvungen til at tage Gaarden i Fæste, fordi han var Ejer af 500 Rbd., og 1844 gik Fæstet i Arv til hans Søn, Hans Poulsen, hvis Svigersøn, Niels Hansen, 11. Juni 1870 købte

Gaarden til Arvefæste for 6,000 Rbd. foruden en aarlig Bygafgift paa 30 Tdr. Hans Søn er den nuværende Ejer.

Gaarden flyttedes 1801 ud fra Tybjerg til sin nuværende Plads c. 2 Km. NØ. for Kirken. Gaarden brændte den 14. Maj 1855, og fra da stammer Hovedb., der er opført af Bindingsværk med Straatag i den s. Side af Gaardspladsen. Avlsb. er opført 1907—10



Karleskovgaard.

af Granit og Grundmur med høj Trimpel og Paptage. — Markerne ligger samlede omkring Gaarden over et noget bølgeformet Terræn med jævnt Fald mod N. ned til Aaen, hvor Engen er beliggende. En Allé af Lind og Kastanier, plantet af den nuværende Ejer, fører langs det v. Haveskel ind til Gaarden.

Damkjærgaard, Tybjerg Sogn. Postforb.: Herlufmagle, og St.: Ringsted, hvortil c. 15 Km. Ejer: *Lars Ulrik Hansen*, som overtog Gaarden 1. Novbr. 1904, er født paa Nabogaard 9. Oktbr. 1854 og gift med *Maren Sofie Pedersen*, født paa Ejendommen 27. Febr. 1859.

Matr.-Nr. 3a af Hekkerup. Hartkorn 6 Tdr. 7 Skpr. 1 Fdkr. Ejendoms-skyld 40,000 Kr. Brandassurance for Hovedb. 3,276 Kr., for Avlsb. 10,600 Kr. Areal 107¼ Td. Ld., deraf Ager 99¼, Mose 3, Skov 2, Veje og Mergelgrave 1, Have og Gaardsplads 2. Af Agermarken drives 89¼ Td. Ld. i en 8 Marksdrift:



Damkjærgaard.

Havre, Helbrak, ½ Hvede ½ Rug, Byg, Roer, Byg og 2aars Græs; Resten henligger med vedvarende Græs. Jordens Bonitet er lettere Muld paa blandet Underlag af Ler, Grus og Sand. Der holdes 25 Køer, 12 Stkr. Ungkvæg og Kalve og 2 Tyre af rød dansk Race, 6 Heste og 2 Plage. Sidste Aar solgtes c. 50 Fedesvin.

Damkjærgaard er Arvefæste under Gisselfeld Kloster, købt fra Livsfæste 15. Juni 1872 for 6,875 Rbd. og en aarlig Afgift paa 4 Tdr. Byg pr. Td. Hartkorn af Jacob Jensen († 1886). Hans Enke, Karen Marie Iversdatter, skødede otte Aar senere Ejendommen til sin Svigersøn, den nuværende Ejer.

Gaarden ligger midt i Hekkerup. Den gamle, hyggelige Hovedb., der ligger mod S., er opført c. 1750 af Bindingsværk; Avlsb. er dels af Grundmur, dels af Bindingsværk, opførte c. 1750, 1884 og 1912. — Markerne ligger samlede mod SV. over et let bølgeformet Terræn med stærkt Fald mod V. Skoven falder i to Afdelinger S. og SV. for Gaarden med Bestand af Bøg og Eg over Underskov af Hassel.

Ravngaard, Tybjerg Sogn. Postforb.: Herlufmagle, og St.: Haslev, hvortil c. 11 Km. Gaarden ligger c. 14 Km. fra Næstved. Ejer: *Lars Christian Hansen*, som overtog Gaarden 27. Novbr. 1884, er født paa Ejendommen 12. Jan. 1862.

Matr.-Nr. 4a m. fl. af Tybjerglille. Hartkorn 6 Tdr. 7 Skpr. 1 Fdkr. $\frac{1}{2}$ Alb. Ejendomsskyld 42,000 Kr. Brandassurance for Hovedb. 2,780 Kr., for Avlsb. 17,772 Kr.; desuden for en Fodermesterbolig 1,800 Kr. Areal $100\frac{1}{2}$ Td. Ld., deraf Ager 96, Eng $1\frac{1}{2}$, Skov 1, Have og Gaardsplads 2. Af Agermarken drives 78 Tdr. Ld. i en 8 Marksdrift: Havre, Helbrak, $\frac{1}{2}$ Rug $\frac{1}{2}$ Hvede, Byg, Roer, Blandsæd og 2aars Græs; 10 Tdr. Ld. i Vekseldrift uden fast Sædskitte; og Resten henhelliger med vedvarende Græs. Jordens Bonitet er lettere Muld paa blandet Underlag



Ravngaard.

af Ler, Grus og Sand; 10 Tdr. Ld. er dog god Lermuld paa Lerunderlag og 24 Tdr. Ld. tørveagtig Muld. Der holdes 26 Køer, 12 Stkr. Ungkvæg og Kalve og 2 Tyre af rød dansk Race, 5 Heste og 2 Plage. Sidste Aar solgtes c. 100 Fedesvin.

Ravngaard er Arvefæste under Gisselfeld Kloster, købt fra Livsfæste 1872 for 6,350 Rbd. og en aarlig Afgift paa 4 Tdr. Byg pr. Td. Hartkorn af den nuværende Ejers Fader, Lars Jensen, som havde faaet Fæstet i Ægteskab med Ane Margrethe Christiansdatter, Enke efter Lars Hansen, Hans Christensens Søn.

Gaarden flyttedes 1801 ud fra Tybjerglille til sin nuværende Plads c. $1\frac{1}{2}$ Km. V. for Byen, hvor den ligger venligt omgivet af sin kønne Have. Hovedb. staar endnu fra 1801 og er af Bindingsværk med Straatag. Avlsb. er derimod væsentlig opført af Granit med Straatage i 1890—94. De faste Maskiner drives ved Petroleumsmotor. — Markerne har en noget bølgeformet Overflade med jævnt Hovedfald mod S. Skoven, der bestaar af Eg og Bøg med Underskov af Hassel, ligger midt paa Jorderne.

Ellekilde, Tybjerg Sogn. Postforb.: Herlufmagle, og St.: Haslev, hvortil c. 11 Km. Tilf. 7 over Tybjerg Central. Gaarden ligger c. 15 Km. fra Næstved. Ejer: *Jens Christian Larsen*, som overtog Gaarden 13. April 1907, er født paa Ejendommen 17. Decbr. 1873 og gift med *Thora Kirstine Rasmussen*, født i Hjelmølille 4. Juni 1879.

Matr.-Nr. 5a af Tybjerglille. Hartkorn 6 Tdr. 7 Skpr. $2\frac{1}{4}$ Alb. Ejendomsskyld 42,000 Kr. Brandassurance for Hovedb. 10,437 Kr., for Avlsb. 14,612 Kr.; desuden for en Fodermesterbolig 1,600 Kr. Areal 83 Tdr. Ld., deraf Ager 79, Skov 1, Veje og Mergelgrave $\frac{1}{2}$, Have og Gaardsplads $2\frac{1}{2}$. Af Agermarken drives 51 Tdr. Ld. i en 7 Marksdrift: Helbrak, $\frac{1}{2}$ Hvede $\frac{1}{2}$ Rug (3 Tdr. Ld.

Frøavl af Turnips), Havre, Roer ($\frac{1}{2}$ Td. Ld. Kartoffler), Byg og 2aars Græs; 24 Tdr. Ld. i en anden 7 Marksdrift: Havre, Helbrak, Hvede, Byg, Roer, Byg og 1aars Græs. Resten dyrkes med Lucerne og vedvarende Græs. Jordens Bonitet er i c. 26 Tdr. Ld. Lermuld paa Lerunderlag, i 25 Tdr. Ld. lettere Muld paa Sandunderlag og i 24 Tdr. Ld. stærk Lerjord. Der holdes 22 Køer, 20 Stkr. Ungkvæg og Kalve og 2 Tyre af rød dansk Race, 6 Heste, 2 Plage og 2 Faar. Sidste Aar solgtes c. 60 Fedesvin.

Ellekilde var forudm Fæste under Gisselfeld Kloster, men købtes til Arvefæste 19. Aug. 1872 for 6,625 Rbd. foruden en aarlig Bygafgift paa c. $27\frac{1}{2}$ Td. af den nuværende Ejers Fader, Hans Larsen.

Gaarden ligger vestligst i Tybjerglille. Hovedb. ligger mod S.; den er opført 1877 af Grundmur med Spaantag. Avlsb. er opført 1874—78 af Granit og Bindingsværk med Straatage. Af Jorderne ligger 55 Tdr. Ld. samlede N. for Gaarden, medens 24 Tdr. Ld. er fraliggende c. 100 M. mod S. Gaardens Skov ligger i den n. Mark i et Kærdrag med Bækløb; dens Bestand er El og Hassel.

Jeppegaard, Tybjerg Sogn. Postforb.: Herlufmagle, og St.: Haslev, hvortil c. $9\frac{1}{2}$ Km. Gaarden ligger c. 15 Km. fra Næstved. Ejer: *Peder Jacobsen*, som overtog Gaarden 1. April 1914, er født i Øster Egede 24. Jan. 1877.



Jeppegaard.

Matr.-Nr. 8a m. fl. af Tybjerglille. Hartkorn 9 Tdr. 5 Skpr. Ejendoms- skyld 65,000 Kr. Brandassurance for Hovedb. 7,000 Kr., for Avlsb. 15,000 Kr. Areal $98\frac{1}{2}$ Td. Ld., deraf Ager 97, Skov $\frac{1}{2}$, Have og Gaardsplads 1. Af Ager- marken drives 73 Tdr. Ld. i en 7 Marksdrift: Havre, benyttet Brak, Hvede, Byg, Roer, Byg og 1aars Græs. 24 Tdr. Ld. i en 8 Marksdrift: Havre, benyttet Brak, Hvede, Byg, Roer, Byg og 2aars Græs. Jordens Bonitet er i de 73 Tdr. Ld. Lermuld paa Lerunderlag, i de 24 Tdr. Ld. stærk Lerjord. Der holdes 40 Køer, 20 Stkr. Ungkvæg og Kalve og 2 Tyre af rød dansk Race, 6 Heste samt 4 Plage og Føl. Sidste Aar solgtes c. 120 Fedesvin.

Jeppegaard er Arvefæste under Gisselfeld Kloster. Den nuværende Ejer har købt af Nielsen og Pedersen, der igen havde købt af Forpagter V. C. Jørgensen paa Hovedgaarden Broksø.

Gaarden udflyttedes 1801 fra Tybjerglille til sin nuværende Plads c. $1\frac{1}{2}$ Km. Ø. for Byen. Bygningerne er opført 1907—13 væsentlig af Grundmur. Hovedb., som ligger mod N., har Skifertag, Avlsb. Straatage. En stor Bræddelade og Staldlængen, der har høj Trimpel, bærer dog Paptag. — Jorderne har en ret jævn Overflade med svagt Fald mod Næsby Aa, der løber gennem den s. Del af Marken; her ligger ogsaa Skoven, hvis Bestand er Eg med Underskov af Hassel.

Hammer Herred.

Ramsmosegaard, Kjøng Sogn. Postforb. og St.: Lundby, hvortil c. 3 Km. Tlf. 25 over Kostræde Central. Gaarden ligger c. 14 Km. fra Vordingborg. Ejer: *Peter Hemmingsen Jørgensen*, som overtog Gaarden 18. Febr. 1909, er født paa Ejendommen 20. Novbr. 1880 og gift med *Kathrine Jensen*, født i Abbednæs 17. Juli 1889.

Matr.-Nr. 5 m. fl. af Kjøng. Hartkorn 6 Tdr. 3 Skpr. 1½ Alb. Ejendoms-skyld 38,000 Kr. Brandassurance for Hovedb. 6,000 Kr., for Avlsb. 10,815 Kr., for et Fodermesterhus 2,875 Kr. Areal 77¼ Td. Ld., deraf Ager 48¼, Eng 27, Have og Gaardsplads 1½. Af Agermarken drives 47¼ Td. Ld. i en 8 Marksdrift med Havre, ½ benyttet Brak ½ Halvbrak, ½ Hvede ½ Rug, Byg, Foderroer, Blandsæd og 2aars Græs; Resten er bortlejet. Jordens Bonitet er mild Lermuld paa Lerunderlag, undtagen c. 10 Tdr. Ld. lettere, noget tørveagtig Muld paa Sandunderlag. Der holdes 16 Køer, 14 Stkr. Ungkvæg og Kalve og 2 Tyre af rød dansk Race, 4 Heste samt 3 Plage og Føl. Sidste Aar solgtes 42 Fedesvin.



Ramsmosegaard.

Ramsmosegaard frikøbtes fra Øbjerggaard 1798 af en af Slægten Hemmingsen. Peter Hemmingsen døde 1860 og fulgtes af Enken, der 1865 fulgtes af Sønnen, Jørgen Pedersen, hvis Enke overdrog Ejendommen til Sønnen, den nuværende Ejer.

Gaarden ligger hyggeligt i Kjøng By. Hovedb. er grundmuret, Avlsb. hovedsagelig opførte i Bindingsværk, væsentlig med Rørtage; en Trælade bærer Paptag. Markerne ligger samlede S. og Ø. om Gaarden.

Kirkebjerggaard, Kjøng Sogn. Postforb. og St.: Lundby, hvortil c. 3 Km. Gaarden ligger c. 14 Km. fra Vordingborg. Ejer: *Hans Eiler Nielsen*, som overtog Gaarden 1. Marts 1908, er født paa Ejendommen 8. Febr. 1872 og gift med *Hanne Sofie Pedersen*, født paa Kongsgaard i Thorup Sogn 28. Decbr. 1882.

Matr.-Nr. 6a m. fl. af Kjøng. Hartkorn 6 Tdr. 5 Skpr. 1 Fdkr. 1¼ Alb. Ejendomsskyld 42,000 Kr. Brandassurance for Hovedb. 7,600 Kr., for Avlsb. 10,655 Kr. Gaardens samlede Areal 90 Tdr. Ld., deraf Ager 63½, Eng 25, Have og Gaardsplads 1½. Agermarken drives i en 8 Marksdrift med Havre, Helbrak, ½ Hvede ½ Rug, Byg, Roer, Havre og 2aars Græs. Jordens Bonitet er mild Lermuld paa Lerunderlag. Der holdes 20 Køer, 14 Stkr. Ungkvæg og Kalve og 2 Tyre af rød dansk Race, 5 Heste samt 2 Plage og Føl. Sidste Aar solgtes c. 60 Fedesvin.

Den nuværende Ejer har overtaget efter sin Fader, Niels Hansen Nielsen. —

Gaarden ligger i Kjøng By. Hovedb. er opført 1878 i Grundmur, Avlsb. dels i Grundmur, dels i Bindingsværk og dels i Træ.

Salsbjerggaard, Kjøng Sogn. Postforb. og St.: Lundby, hvortil c. 5 Km. Tlf. 26 over Kostræde Central. Gaarden ligger c. 12 Km. fra Vordingborg. Ejer: *Hans Bendiks Hansen*, som overtog Gaarden 3. Decbr. 1910, er født i Ulstrup 23. Marts 1871.

Matr.-Nr. 10a m. fl. af Kjøng. Hartkorn 7 Tdr. 7 Skpr. 2 Fdkr. 1½ Alb. Ejendomsskyld 43,000 Kr. Brandassurance for Hovedb. 11,000 Kr., for Avlsb. 12,475 Kr. Areal 114½ Td. Ld., deraf Ager 91, Eng 16½, Mose 4, Veje og Mergelgrave 1, Have og Gaardsplads 2. Af Agermarken drives 87 Tdr. Ld. i en 6 Marksdrift med Halvbrak, ½ Hvede ½ Rug, Byg, ½ Foderroer ½ Ærtehave, Byg, Kløver; Resten dyrkes med Lucerne. Jordens Bonitet er væsentlig mild, dyb Lermuld paa Lerunderlag. Der holdes 30 Køer, 28 Stkr. Ungkvæg og Kalve og 2 Tyre af rød dansk og Korthornsrace, 6 Heste, 2 Plage og Føl samt 16 Grisesøer. Sidste Aar solgtes c. 75 Fedesvin.

Lars Hemmingsen fik Gaarden 1818 ved Giftermaal med Enken efter Rasmus Jensen. Sønnen, Christen Larsen, overtog 1868 og solgte 1896 til Rostrup; den kom derefter paa forskellige Hænder, indtil nuværende Ejer overtog.



Salsbjerggaard.

Hovedb. er opført i Grundmur med Cementstenstag, Avlsb. væsentlig i Bindingsværk med Pap- og Rørtage. Markerne ligger samlede omkring Gaarden, der ligger højt og smukt i Terrænet.

Busebjerg, Kjøng Sogn. Postforb. og St.: Lundby, hvortil c. 4 Km. Tlf. 15 over Kostræde Central. Gaarden ligger c. 14 Km. fra Vordingborg. Ejer: Amtsraadsmedlem *Rasmus Pedersen*, som overtog Gaarden 9. Jan. 1889, er født paa Ejendommen 30. April 1864 og gift med *Ane Olsen*, født paa Frøbjerggaard i Ornebjerg 1. April 1867.

Matr.-Nr. 13a m. fl. af Kjøng. Hartkorn 8 Tdr. 1 Skpr. 1 Fdkr. Ejendomsskyld 44,000 Kr. Brandassurance for Hovedb. 6,405 Kr., for Avlsb. 11,590 Kr., for Aftægtsboligen »Aldersro« 5,500 Kr. Areal 79¼ Td. Ld., deraf Ager 48¾, Eng 25, Mose 4, Have og Gaardsplads 1½. Agermarken drives i en 7 Marksdrift med Halvbrak, Hvede eller Rug, Byg, ¼ Foderroer ¼ Staldfoder, Blandsæd, Havre og Kløver. Jordens Bonitet er væsentlig mild Lermuld paa Lerunderlag. Der holdes 28 Køer, 20 Stkr. Ungkvæg og Kalve og 2 Tyre af rød dansk Race samt 5 Heste. Sidste Aar solgtes c. 80 Fedesvin.

Busebjerg har den nuværende Ejer overtaget efter sin Fader, Peder Pedersen. Den udflyttedes 1855 c. 1/4 Km. S. for Byen. Bygningerne er dels grundmurede, dels opførte i Bindingsværk. Elektrisk Lys og Kraft er indlagt. Markerne ligger samlede omkring Gaarden.

Nordstrandsgaard, Kjøng Sogn. Postforb. og St.: Lundby, hvortil c. 5 Km. Tlf. 16 over Kostræde Central. Gaarden ligger 13 Km. fra Vordingborg. Ejer:

Svend Ludvig Christian Degn, som overtog Gaarden 1. Juli 1910, er født paa Esbønderup Apotek 16. Marts 1882 og gift med *Karen Margrethe Herdahl*, født i Kongens Lyngby 30. Decbr. 1882.

Matr.-Nr. 12 m. fl. af Kjøng. Hartkorn 7 Tdr. 1 Skp. 2 Fdkr. $\frac{3}{4}$ Alb. Ejendoms-skyld 40,000 Kr. Brandassurance for Hovedb. 6,000 Kr., for Avlsb. 17,000 Kr., for en hollandsk Vindmølle 1,800 Kr. Areal 85 Tdr. Ld., deraf Ager 62, Eng 20, Veje og Mergelgrave 1, Have og Gaardsplads 2. Af Agermarken drives 38 Tdr. Ld. i en 7 Marksdrift med Havre, Roer, Staldfoder og Turnips, Hvede, Sukkerroer, Byg og Kløver; 26 Tdr. Ld. i en 7 Marksdrift med Byg, Kartoffler, Kar-tofler, Byg, Foderroer, Byg og Kløver. Resten dyrkes med Lucerne. Jordens Bonitet er dyb Lermuld paa Lerunderlag, undtagen de 26 Tdr. Ld., der er lettere Muld paa blandet Underlag af Ler, Grus og Sand. Der holdes 35 Køer, 18 Stkr. Ungkvæg og Kalve og 2 Tyre af rød dansk Race, 6 Heste, 2 Plage og 2 Faar. Sidste Aar solgtes c. 80 Fedesvin.



Nordstrandsgaard.

Niels Rasmussen frikøbte 1798 Gaarden fra Øbjerggaard og fulgtes af Sønnen, Rasmus Nielsen, der 1843 overdrog til sin Søn, Rasmus Rasmussen, der atter fulgtes af Sønnen, Hans Peder Rasmussen, af hvem nuværende Ejer har købt.

Hovedb. er opført i Grundmur med Rørtag, Avlsb. dels i Grundmur, dels i Bindingsværk og dels i Træ med Pap- og Rørtage. Markerne ligger samlede omkring Gaarden, som ligger meget hyggeligt omgiven af den store Have.

Enghavegaard, Kjøng Sogn. Postforb. og St.: Lundby, hvortil c. 5 Km. Gaarden ligger c. 12 Km. fra Vordingborg. Ejer: *Hans Pedersen*, som overtog Gaarden 15. Juni 1876, er født paa Ejendommen 7. April 1851 og var gift med *Rasmine Petersen*, født paa Toftegaard i Haarby Sogn, Odense Amt, 27. Oktbr. 1853, død 6. Septbr. 1903.

Matr.-Nr. 17 m. fl. af Kjøng Firgaarde. Hartkorn 6 Tdr. 4 Skpr. 3 Fdkr. $1\frac{1}{2}$ Alb. Ejendomsskyld 40,000 Kr. Brandassurance for Hovedb. c. 7,000 Kr., for Avlsb. c. 14,000 Kr. Areal 85 Tdr. Ld., deraf Ager $58\frac{1}{2}$, Eng 15, Mose 10, Have og Gaardsplads $1\frac{1}{2}$. Af Agermarken drives $49\frac{1}{2}$ Td. Ld. i en 4 Marksdrift: af Resten henligger 5 Tdr. Ld. i vedvarende Græs, og 4 Tdr. Ld. dyrkes med Lucerne. Jordens Bonitet er væsentlig mild Lermuld paa Lerunderlag. Der holdes 15 Køer, 20 Stkr. Ungkvæg og Kalve og 2 Tyre af rød dansk Race samt 4 Heste. Sidste Aar solgtes c. 60 Fedesvin.

Enghavegaard frikøbtes fra Øbjerggaard 1798 af Jacob Pedersen, som c.

1815 fulgtes af Svigersønnen, Hans Pedersen, hvis Enke 1849 skødede den til Sønnen, Peder Hansen, nuværende Ejers Fader.

Gaarden laa oprindelig inde i Kjøng, men ligger nu c. 2 Km. S. for Byen. Den



Enghavegaard.

anselige Hovedb. er opført i Grundmur med Tegtag; Avlsb. er opført efter Brand 1909 dels i Grundmur, dels i Træ, alle med Paptage. — Kvægsætningen er præmieret.

Skovgaard, Kjøng Sogn. Postforb. og St.: Lundby, hvortil c. 5 Km. Tlf. 35 over Kostræde Central. Gaarden ligger c. 12 Km. fra Vordingborg. Ejer: *Frederik Christian Clemmensen*, som overtog Gaarden 1. Marts 1912, er født i Nakskov 10. Febr. 1885 og gift med *Margrethe Hansen-Buxbom*, født i Grænge 1. Septbr. 1887.

Matr.-Nr. 2b m. fl. af Kjøng Firgaarde. Hartkorn 8 Tdr. 5 Skpr. 2½ Alb. Ejendomsskyld 52,000 Kr. Brandassurance for Hovedb. c. 6,000 Kr., for Avlsb.

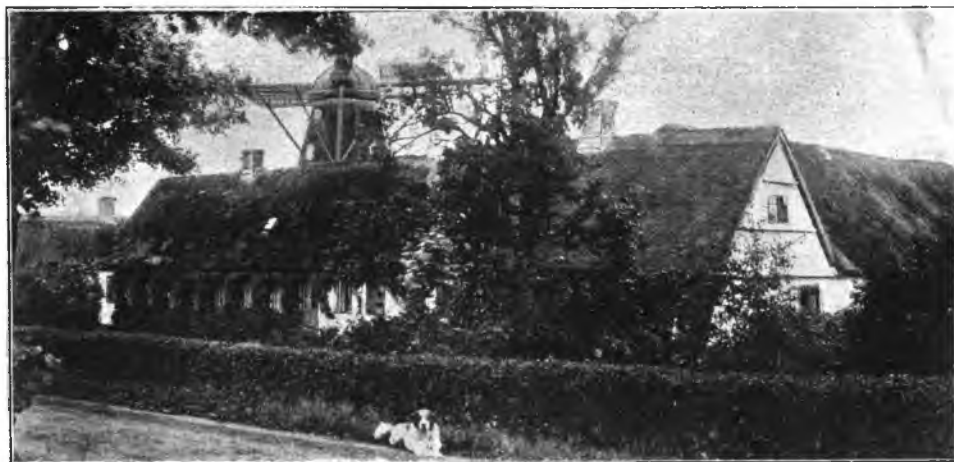

Skovgaard.

14,000 Kr. Areal 96 Tdr. Ld., deraf Ager 78½, Eng 6, Mose 10, Have og Gaardsplads 1½. Agermarken drives i en 8 Marksdrift med Grønjordshavre, benyttet Brak, Hvede, Byg, Foderroer, Byg, Blandsæd og Kløver. Jordens Bonitet er mild

Lermuld paa Lerunderlag. Der holdes 35 Køer, 15 Stkr. Ungkvæg og Kalve og 2 Tyre af rød dansk Race, 7 Heste samt 3 Plage og Føl. Der sælges aarlig c. 100 Fedesvin.

Skovgaard frikøbtes 1798 fra Øbjerggaard af Ole Poulsen, som c. 1815 fulgtes af Sønnen, Hans Olsen, der c. 1850 overdrog den til sin Søn, Jørgen Hansen, hvis Datter 1892 solgte den til Møller Pedersen, denne til Scherup, som 1910 afhændede til Chr. Jacobsen, af hvem nuværende Ejer har købt.

Gaarden ligger c. 2 Km. S. for Byen og er opført dels i Bindingsværk, dels i Grundmur og dels i Træ. Markerne ligger samlede V. for Gaarden, som ligger hyggelig omgivet af Haven.

R. Pedersens Gaard i Kostræde, Kjøng Sogn. Postforb. og St.: Lundby, hvortil c. 5 Km. Gaarden ligger c. 16 Km. fra Vordingborg. Ejer: *Rasmus Pedersen*, som overtog Gaarden 1888, er født paa Ejendommen 29. Juni 1862 og gift med *Ellen Dorthea Andersen*, født paa Nabogaarden Ellehøj 28. Jan. 1861.

Matr.-Nr. 24c m. fl. af Kostræde. Hartkorn 5 Tdr. 7 Skpr. Ejendomsskyld 40,000 Kr. Brandassurance for Hovedb. c. 4,000 Kr., for Avlsb. 20,000 Kr. Areal 64 Tdr. Ld., deraf Ager 51, Eng 11, Have og Gaardsplads 2. Gaarden drives af Ejeren med *Jens Peitersen* som Bestyrer. Af Agermarken drives 35 Tdr. Ld. i en 7 Marksdrift med Halvbrak, Rug, Blandsæd, Foderroer, Havre og 2aars Græs; 11 Tdr. Ld. i en 6 Marksdrift med Helbrak, Hvede, Blandsæd, Havre og 2aars Græs; Resten i Vekseldrift med Havre, Græs og Foderroer. Jordens Bonitet er dels lettere Muld paa blandet Underlag af Ler og Grus, dels stærk Lerjord paa Lerunderlag. Der holdes 16 Køer, 18 Stkr. Ungkvæg og Kalve og 2 Tyre af rød dansk Race, 4 Heste samt 3 Plage og Føl. R. Pedersen er tillige Ejer af Nybøllegaard i Ring.

Gaarden ligger i Kostræde og er opført dels i Bindingsværk, dels i Grundmur. De 40 Tdr. Ld. ligger samlede V. for Gaarden og de 11 Tdr. Ld. c. 1 Km. S. for denne.

Egemosegaard, Kjøng Sogn. Postforb. og St.: Lundby, hvortil c. 5 Km. Gaarden ligger c. 16 Km. fra Vordingborg. Ejer: *Lars Hansen*, som overtog Gaarden 22. Juni 1878, er født paa Nabogaarden 19. Decbr. 1837 og gift med *Malene Hemmingsen*, født paa Ejendommen 21. April 1849.

Matr.-Nr. 5a m. fl. af Kostræde. Hartkorn 7 Tdr. 1 Skp. 3 Fdkr. 2 Alb. Ejendomsskyld 42,000 Kr. Brandassurance for Hovedb. 8,000 Kr., for Avlsb. 11,090 Kr. Areal 90 Tdr. Ld., deraf Ager 68½, Eng 17, Mose 3, Have og Gaardsplads 1½. Af Agermarken drives 39½ Td. Ld. i en 8 Marksdrift med Havre, Helbrak, Rug, Byg, Foderroer, Blandsæd og 2aars Græs; 17 Tdr. Ld. i en 6 Marksdrift med Helbrak, Hvede, Blandsæd, Blandsæd og 2aars Græs; 11 Tdr. Ld. i en 6 Marksdrift med Helbrak, Hvede, Byg, Havre og 2aars Græs; Resten dyrkes med Lucerne. Jordens Bonitet er dels mild Lermuld paa Lerunderlag, dels stærk Lerjord og dels tørveagtig Muld. Der holdes 18 Køer, 12 Stkr. Ungkvæg og Kalve og 2 Tyre af rød dansk Race, 5 Heste samt 2 Plage og Føl. Sidste Aar solgtes c. 50 Fedesvin.

Egemosegaard har den nuværende Ejer overtaget efter sin Svigermoder. Gaarden ligger i Kostræde. Hovedb. er grundmuret og bærer Skifertag, Sidelængerne er ligeledes opførte i Grundmur og v. Længe i Bindingsværk, Avlsb. med Rørtage. Markerne ligger paa tre forskellige Steder.

Stenbæksgaard, Kjøng Sogn. Postforb. og St.: Lundby, hvortil c. 6 Km. Gaarden ligger c. 11 Km. fra Vordingborg. Ejer: *Hans Christian Pedersen*, som overtog Gaarden 19. Novbr. 1897, er født i Stuby 25. Jan. 1863 og gift med *Sidsel Marie Hansen*, født paa Egbjerggaard paa Svinø 28. Jan. 1863.

Matr.-Nr. 7a m. fl. af Sallerup. Hartkorn 8 Tdr. 3 Skpr. ¼ Alb. Ejendomsskyld 48,000 Kr. Brandassurance for Hovedb. 8,000 Kr., for Avlsb. 15,000 Kr. Areal 75 Tdr. Ld., deraf Ager 58½, Eng 15, Have og Gaardsplads 1½. Af Agermarken drives 57½ Td. Ld. i en 10 Marksdrift med Havre, Helbrak, Hvede, Byg, Foderroer, Blandsæd, ½ Foderroer ½ Staldfoder, Blandsæd og 2aars Græs;

Resten henligger i vedvarende Græs. Jordens Bonitet er væsentlig mild Ler-
muld paa Lerunderlag. Der holdes 24 Malkekøer, 14 Stkr. Ungkvæg og Kalve
og 2 Tyre af rød dansk Race, 5 Heste samt 3 Plage og Føl. Sidste Aar solgtes
c. 60 Fedesvin.

Stenbæksgaard har den nuværende Ejer overtaget ved Giftermaal med Jørgen
Hansens Enke. Den ligger vestligst i Sallerup og er opført dels i Grundmur og dels i Træ.

Egely, Kjøng Sogn. Postforb. og St.: Lundby, hvortil c. 7 Km. Tlf. 30²
over Kostræde Central. Gaarden ligger c. 12 Km. fra Vordingborg. Ejer: *Christen
Hansen*, som overtog Gaarden 14. Septbr. 1913, er født i Ørslev 3. Decbr. 1873
og gift med *Ane Dorthea Nielsine Hansen*, født paa Ejendommen 8. Septbr. 1876.

Matr.-Nr. 7b m. fl. af Sallerup. Hartkorn 8 Tdr. 1 Skp. 2 Fdkr. 2 Alb.
Ejendomsskyld 46,000 Kr. Brandassurance for Hovedb. 7,200 Kr., for Avlsb.
12,164 Kr., for en Arbejderbolig 960 Kr. Areal 100 Tdr. Ld., deraf Ager 80,
Eng 8, Mose 10, Have og Gaardsplads 2. Af Agermarken drives 78 Tdr. Ld. i
en 8 Marksdrift med $\frac{1}{4}$ Helbrak $\frac{1}{4}$ Halvbrak, Hvede, Blandsæd, $\frac{1}{3}$ Foderroer
 $\frac{1}{6}$ Staldfoder, Byg, Havre, Kløver, $\frac{2}{3}$ Græs $\frac{1}{3}$ Blandsæd; af Resten henligger
1 $\frac{1}{2}$ Td. Ld. i vedvarende Græs og $\frac{1}{2}$ Td. Ld. i Lucerne. Jordens Bonitet er sort-
muldet, dyb Muld paa Lerunderlag, undtagen c. 20 Tdr. Ld. stærk Lerjord og
5 Tdr. Ld., lettere Muld. Der holdes 32 Køer, 18 Stkr. Ungkvæg og Kalve og
Kalve og 5 Tyre af rød dansk Race, 7 Heste samt 3 Plage og Føl. Sidste Aar
solgtes c. 80 Fedesvin.

Egely ligger c. 1 $\frac{1}{2}$ Km. SV. for Sallerup By og er væsentlig grundmuret, Hovedb.
bærer Tegitag, Avlsb. Rør- og Paptage.

Strandgaard, Kjøng Sogn. Postforb. og St.: Lundby, hvortil c. 7 Km.
Gaarden ligger c. 12 Km. fra Vordingborg. Ejer: *Andreas Hansen*, som overtog
Gaarden 1. Maj 1887, er født paa Enghavegaard i Nedervindinge 13. Septbr.
1846 og gift med *Maren Kirstine Nielsen*, født i Overvindinge 10. Maj 1861



Strandgaard.

Matr.-Nr. 12a m. fl. af Sallerup. Hartkorn 6 Tdr. 3 Skpr. 1 Fdkr. 2 Alb.
Ejendomsskyld 35,000 Kr. Brandassurance for Hovedb. 7,500 Kr., for Avlsb.
8,900 Kr. Areal 84 Tdr. Ld., deraf Ager 50, Eng 32, Have og Gaardsplads 2.
Agermarken drives i en 8 Marksdrift med Havre, Helbrak, Hvede eller Rug,
Byg, $\frac{1}{4}$ Foderroer $\frac{1}{4}$ Staldfoder, Havre og 2aars Græs. Jordens Bonitet er mild
Lermuld paa Lerunderlag, undtagen c. 10 Tdr. Ld. stærk Lerjord paa Lerunderlag
og 5 Tdr. Ld. lettere Muld paa blandet Underlag af Grus og Sand. Der holdes
12 Køer, 16 Stkr. Ungkvæg og Kalve og 2 Tyre af rød dansk Race, 4 Heste,
1 Hingst samt 2 Plage og Føl. Sidste Aar solgtes c. 20 Fedesvin.

Strandgaard var forhen Fæste under Aunø og købtes 29. Maj 1819 af Hans
Pedersen, hvis Datter ægtede Rasmus Rasmussen; hans Søn af samme Navn fik Gaarden
1869 og solgte den 1887 til nuværende Ejer. — Gaarden udflyttedes i Udskiftnings-

tiden 1794 c. 1½ Km. V. for Sallerup By, hvor den ligger hyggelig omgivet af sin store Have. Hovedb. er grundmuret og bærer Skifertag, Avlsb. er dels grundmurede, dels opførte i Bindingsværk og bærer Rørtage. Markerne ligger samlede omkring Gaarden.

Egeskovgaard, Kjøng Sogn. Postforb. og St.: Lundby, hvortil c. 7 Km. Tlf. 30ⁱ over Kostræde Central. Gaarden ligger c. 12 Km. fra Vordingborg. Ejer: *Johannes Olsen*, som overtog Gaarden 14. Maj 1907, er født paa Vindingegaard i Sværdborg Sogn 28. Septbr. 1875 og gift med *Ane Rasmine Larsen*, født i Svinø 21. Oktbr. 1876.

Matr.-Nr. 13 m. fl. af Sallerup. Hartkorn 6 Tdr. 2 Fdkr. 2¼ Alb. Ejendoms-skyld 35,000 Kr. Brandassurance for Hovedb. 8,000 Kr., for Avlsb. 11,370 Kr. Areal 62 Tdr. Ld., deraf Ager 59½, Skov 1, Have og Gaardsplads 1½. Af Agermarken drives 58½ Td. Ld. i en 8 Marksdrift med Havre, Helbrak, Hvede, Byg, ⅔ Foderroer ⅓ Staldfoder, Blandsæd og 2aars Græs; Resten henligger i vedvarende Græs. Jordens Bonitet er dyb Lermuld paa Lerunderlag, undtagen 8 Tdr. Ld. stærk Lerjord paa Lerunderlag og 15 Tdr. Ld. lettere Muld paa blandet Underlag af Kvæg og Grus. Der holdes 20 Køer, 16 Stkr. Ungkvæg og Kalve



Egeskovgaard.

og 2 Tyre af rød dansk Race, 5 Heste samt 2 Plage og Føl. Sidste Aar solgtes c. 55 Fedesvin.

Egeskovgaard var forhen Fæste under Aunø og frikøbtes 1804. Lars Rasmussen fulgtes af Sønnen, Rasmus Larsen, som 1875 giftede sig med Maren Jensen, der ved Mandens Død ægtede Niels Larsen, som efterfulgtes af nuværende Ejer, hvis Hustru er Datter af R. Larsen og Maren Jensen. — Gaarden ligger c. 1½ Km. SV. for Sallerup By, hyggelig omgivet af Haven. Bygningerne er væsentlig grundmurede, Hovedb. bærer Skifertag, Avlsb. Rørtage.

Myghavegaard, Kjøng Sogn. Postforb. og St.: Lundby, hvortil c. 5 Km. Tlf. 29 over Kostræde Central. Gaarden ligger c. 16 Km. fra Vordingborg. Ejer: *Peder Hemmingsen*, som overtog Gaarden 25. Septbr. 1908, er født paa V. Egesborg Mark 17. Marts 1882 og gift med *Eleonora Louise Ludvigsen*, født i Rønnebæks Borup 25. Septbr. 1885.

Matr.-Nr. 6a m. fl. af Kostræde. Hartkorn 6 Tdr. 3 Skpr. 3 Fdkr. 2½ Alb. Ejendomsskyld 35,000 Kr. Brandassurance for Hovedb. 4,200 Kr., for Avlsb. 13,400 Kr. Areal 70 Tdr. Ld., deraf Ager 64, Eng 2, Veje, Grøfter og Mergelgrave 2½, Have og Gaardsplads 1½. Af Agermarken drives 39 Tdr. Ld. i en 9 Marksdrift med Helbrak, Rug, Foderroer, Byg, Blandsæd, ½ Foderroer ½ Stald-

foder, Blandsæd, Havre og Kløver; 20 Tdr. Ld. i en 7 Marksdrift med Havre, Helbrak, Hvede, Blandsæd, Blandsæd og 2aars Græs; af Resten henligger 4 Tdr. Ld. i vedvarende Græs og 1 Td. Ld. med Lucerne. Jordens Bonitet er paa c. 25 Tdr. Ld. mild Lermuld, paa 14 Tdr. Ld. lettere Muld og paa 20 Tdr. Ld. stærk Lerjord. Der holdes 20 Køer, 16 Stkr. Ungkvæg og Kalve og 2 Tyre af rød dansk Race, 5 Heste samt 3 Plage og Føl. Sidste Aar solgtes c. 60 Fedesvin.

Myghavegaard ligger i Kostræde By og er opført dels i Bindingsværk, deis i Grundmur.

Noergaard, Kjøng Sogn. Postforb. og St.: Lundby, hvortil c. 5 Km. Gaarden ligger c. 16 Km. fra Vordingborg. Ejer: *Hans Michael Kraft*, som overtog Gaarden 12. Febr. 1905, er født i Agtrup 10. Septbr. 1863 og gift med *Stine Johnsen*, født paa Ejendommen 6. Jan. 1849.

Matr.-Nr. 7 m. fl. af Kostræde. Hartkorn 6 Tdr. 2¼ Alb. Ejendomsskyld 35,500 Kr. Brandassurance for Hovedb. 4,030 Kr., for Avlsb. 7,300 Kr. Areal 80 Tdr. Ld., deraf Ager 63½, Eng 15, Have og Gaardsplads 1½. Agermarken drives i en 8 Marksdrift med ½ Halvbrak ½ benyttet Brak, ½ Hvede ½ Rug, ⅔ Foderroer ⅓ Blandsæd, Byg, Havre, Blandsæd og 2aars Græs, Resten en frasolgt. Jordens Bonitet er væsentlig mild Lermuld paa Lerunderlag. Der holdes 15 Køer, 12 Stkr. Ungkvæg og Kalve og 2 Tyre af rød dansk Race, 5 Heste, 3 Plage og Føl samt 2 Faar. Sidste Aar solgtes c. 40 Fedesvin.

Noergaard ligger paa sin gamle Plads i Kostræde By og er væsentlig opført i Bindingsværk med Rørtage.

Ellehøjgaard, Kjøng Sogn. Postforb. og St.: Lundby, hvortil c. 5 Km. Tlf. 5 over Kostræde Central. Gaarden ligger c. 16 Km. fra Vordingborg. Ejer: *Niels Christian Andersen*, som overtog Gaarden 27. Juni 1902, er født paa Ejendommen 18. Marts 1865 og gift med *Hansine Marie Pedersen*, født i Ebberup 21. Marts 1873.

Matr.-Nr. 8a m. fl. af Kostræde. Hartkorn 6 Tdr. 4 Skpr. 2½ Alb. Ejendomsskyld 38,000 Kr. Brandassurance for Hovedb. 4,875 Kr., for Avlsb. 14,441 Kr. Areal 74 Tdr. Ld., deraf Ager 58½, Eng 7, Mose 7, Have og Gaardsplads 1½. Af Agermarken drives 57 Tdr. Ld. i en 6 Marksdrift med ⅓ Halvbrak efter Græs ⅓ Helbrak ⅓ benyttet Brak, ½ Hvede ½ Rug, Byg, ½ Foderroer ½ Havre, ½ Havre ½ Kløver, Græs; af Resten henligger 1 Td. Ld. i vedvarende Græs og ½ Td. Ld. med Lucerne. Jordens Bonitet er dels mild Lermuld paa Lerunderlag, dels lettere Muld paa blandet Underlag af Ler, Grus og Sand. Der holdes 18 Køer, 20 Stkr. Ungkvæg og Kalve og 2 Tyre af rød dansk Race, 5 Heste samt 2 Plage og Føl. Sidste Aar solgtes c. 60 Fedesvin.

Ellehøjgaard har den nuværende Ejer overtaget efter sin Fader, Rasmus Andersen, der atter havde den efter sin Fader, Peder Andersen. — Hovedb. er opført 1863 i Bindingsværk, Avlsb. væsentlig i Grundmur, overvejende med Rørtage. Markerne ligger samlede omkring Gaarden.

Lavengmarksgaard, Kjøng Sogn. Postforb. og St.: Lundby, hvortil c. 5 Km. Gaarden ligger c. 16 Km. fra Vordingborg. Ejer: *Ole Jørgen Nielsen*, som overtog Gaarden 1. April 1910, er født paa Ejendommen 6. Febr. 1878 og gift med *Marie Frederikke Hansen*, født paa Strandbjerggaard paa Svinø 17. Febr. 1883.

Matr.-Nr. 11a m. fl. af Kostræde. Hartkorn 6 Tdr. 2 Skpr. ¼ Alb. Ejendomsskyld 36,000 Kr. Brandassurance for Hovedb. c. 6,000 Kr., for Avlsb. c. 12,000 Kr. Areal 60 Tdr. Ld., deraf Ager 52½, Eng 6, Have og Gaardsplads 1½. Af Agermarken drives 52 Tdr. Ld. i en 8 Marksdrift med Helbrak, Hvede, Byg, Foderroer, Blandsæd, Havre, Kløver og Græs; Resten dyrkes med Lucerne. Jordens Bonitet er væsentlig mild Lermuld paa Lerunderlag. Der holdes 18 Køer, 12 Stkr. Ungkvæg og Kalve og 2 Tyre af rød dansk Race, 5 Heste samt 2 Plage og Føl. Sidste Aar solgtes c. 70 Fedesvin.

Lavengmarksgaard har den nuværende Ejer overtaget efter sin Moder, Niels Nielsens Enke. Gaarden, som oprindeligt laa ved v. Side af Sognevejen, sammenbygget

med Nabogaarden, flyttedes 1880 til sin nuværende Plads Ø. for Vejen. Bygningerne er grundmurede, Hovedb. bærer Skifertag, Avlsb. Rørtage.

Annexgaard, Kjøng Sogn. Postforb. og St.: Lundby, hvortil c. 5½ Km. Tlf. 4 over Kostræde Central. Gaarden ligger c. 16½ Km. fra Vordingborg. Ejer: *Ole Jensen*, som overtog Gaarden 1. April 1905, er født paa Stenlængegaard i Blangsløv 7. Decbr. 1879 og gift med *Kristine Sofie Madsen*, født paa Lindely i Hammer 4. Maj 1881.

Matr.-Nr. 10b m. fl. af Kostræde. Hartkorn 10 Tdr. 2 Fdkr. ¼ Alb. Ejendoms-skyld 58,000 Kr. Brandassurance for Hovedb. 5,000 Kr., for Avlsb. 10,150 Kr., for Bygningerne paa den tilkøbte Gaard c. 13,000 Kr., for et Lejehus 2,800 Kr. Areal 105 Tdr. Ld., deraf Ager 98, Eng 4½, Byggegrunde og Have til den tilkøbte Gaard 1, Have og Gaardsplads 1½. Af Agermarken drives 35 Tdr. Ld. i en 7 Marksdrift med benyttet Brak, Hvede, Byg, Foderroer, Byg, Havre og Kløver; 45 Tdr. Ld. i en 7 Marksdrift med Havre, Helbrak, Hvede, Foderroer, Byg, Havre, Kløver; 16 Tdr. Ld. er bortforpagtet, og Resten dyrkes med Lucerne. Jordens Bonitet er paa de 35 Tdr. Ld. mild Lermuld paa blandet Underlag af Ler og Sand og paa de 45 Tdr. Ld. dyb Lermuld paa Lerunderlag. Der holdes 28 Køer, 10 Stkr. Ungkvæg og Kalve og 2 Tyre af rød dansk Race, 7 Heste samt 3 Plage og Føl. Sidste Aar solgtes 66 Fedesvin.

Den nuværende Ejer, som 1913 tilkøbte Nabogaarden, overtog Gaarden efter Carl Chr. Nielsen, der havde fulgt Faderen, Rasmus Nielsen. — Gaarden ligger i Kostræde By og er væsentlig grundmuret, Hovedb. bærer Skifertag, Avlsb. Rørtage.

Hjortvangsgaard, Kjøng Sogn. Postforb. og St.: Lundby, hvortil c. 6 Km. Gaarden ligger c. 17 Km. fra Vordingborg. Ejer: *Rasmus Hansen*, som overtog Gaarden 22. Novbr. 1886, er født paa Ejendommen 23. Maj 1837 og gift med *Hanne Kirstine Pedersen*, født paa Svinø 25. Juni 1867.



Hjortvangsgaard.

Matr.-Nr. 13. m. fl. af Kostræde. Hartkorn 8 Tdr. 1 Skp. 3 Fdkr. 1¼ Alb. Ejendoms-skyld 42,000 Kr. Brandassurance for Hovedb. c. 2,800 Kr., for Avlsb. c. 4,155 Kr. Areal 81 Tdr. Ld., deraf Ager 59½, Eng 20, Have og Gaardsplads 1½. Gaarden drives af Ejeren med Sønnen, *Hans Hansen*, født paa Ejendommen 1. Jan. 1894, som Bestyrer. Af Agermarken drives 58½ Td. Ld. i en 10 Marksdrift med Havre, Staldfoder, Helbrak, Rug, Byg, Foderroer, Blandsæd, Havre og 2aars Græs; Resten dyrkes med Lucerne. Jordens Bonitet er mild Lermuld paa Lerunderlag, undtagen c. 5 Tdr. Ld. lettere Muld paa Sandunderlag. Der holdes 20 Malkekøer, 18 Stkr. Ungkvæg og Kalve og 2 Tyre af rød dansk Race, 6 Heste, 4 Plage og Føl samt 5 Faar. Sidste Aar solgtes c. 80 Fedesvin.

Hjortvangsgaard var forhen Fæste under Aunø, der senere kom under Rosenfeld, og den frikøbtes 1804. Niels Jensens Enke ægtede 1820 Hans Hansen, hvis Enke

efter andet Ægteskab 1844 giftede sig med Hans Andersen, efter hvis Død hun skødede Gaarden til sin Søn af første Ægteskab, den nuværende Ejer.

Gaarden udflyttedes under Udskiftningen 1794 c. 1 Km. V. for Kostræde By. Hovedb. og ø. Længe er opførte i Bindingsværk, de øvrige Længer i Grundmur, undtagen en Trælade.

Bøgebjerggaard, Lundby Sogn. Postforb. og St.: Lundby, hvortil c. 1 Km. Gaarden ligger c. 10½ Km. fra Præstø. Ejer: *Jens Johansen*, som overtog Gaarden 1. Septbr. 1902, er født i Dalum Sogn ved Odense 29. Septbr. 1859 og gift med *Karen Hansen*, født i Kongsted 21. Novbr. 1852.

Matr.-Nr. 19a m. fl. af Lundby. Hartkorn 5 Tdr. 5 Skpr. 3 Fdkr. ½ Alb. Ejendomsskyld 32,500 Kr. Brandassurance for Hovedb. 4,850 Kr., for Avlsb. 14,000 Kr. Areal 55 Tdr. Ld., deraf Ager 38, Eng 15, Have og Gaardsplads 2. Af Agermarken drives 36½ Td. Ld. i en 8 Marksdrift med Havre, Helbrak, Rug, Byg, Foderroer, Blandsæd og 2aars Græs; Resten henligger i vedvarende Græs. Jordens Bonitet er væsentlig mild Lermuld paa Lerunderlag. Der holdes 25 Køer, 24 Stkr. Ungkvæg og Kalve og 2 Tyre af rød dansk Race, 7 Heste samt 4 Plage



Bøgebjerggaard.

og Føl. Sidste Aar solgtes c. 50 Fedesvin. J. Johansen er tillige Ejer af Møllegaard (se nedenfor), der drives under Bøgebjerggaard.

Bøgebjerggaard købtes til Arvefæste 1888 af Rasmus Peder Rasmussen, af hvem den nuværende Ejer har købt. — Gaarden udflyttedes 1794 c. 1 Km. SV. for Lundby By. Hovedb. og v. Længe er opført i Bindingsværk, de øvrige Længer i Grundmur, alle bærer Straatage. Der er indlagt elektrisk Lys og Kraft. Markerne ligger samlede omkring Gaarden, der har Navn efter en beplantet Høj i Marken.

Tornkjærgaard, Lundby Sogn. Postforb. og St.: Lundby, hvortil c. ¼ Km. Gaarden ligger c. 11 Km. fra Præstø. Ejerinde: Enkefru *Johanne Hansen*, f. *Christensen*, som overtog Gaarden 14. Febr. 1906, er født ved Risby Skov 2. Septbr. 1849 og var gift med *Jørgen Hansen*, født paa Ejendommen 18. April 1839, død 14. Febr. 1906.

Matr.-Nr. 14a m. fl. af Lundby. Hartkorn 8 Tdr. 2 Skpr. 2¼ Alb. Ejendomsskyld 48,000 Kr. Brandassurance for Hovedb. 9,400 Kr., for Avlsb. 14,425 Kr. Areal 82 Tdr. Ld., deraf Agér 56, Eng 20, Skov ½, Jernbane, Veje og Mergelgrave 3½, Have og Gaardsplads 2. Gaarden drives af Ejerinden med Sønnen, *Hans Chr. Hansen*, som Bestyrer. H. C. Hansen, som i den nærmeste Tid vil overtage Gaarden, er født paa Ejendommen 25. Jan. 1880 og gift med *Marie Dorthea Nielsen*, født paa Paradisgaarden i Virkelund, Viborg Amt, 16. Juli 1890. Af Agermarken drives 52 Tdr. Ld. i en 8 Marksdrift med Havre, ½ benyttet Brak ½ Helbrak, Hvede (3 Tdr. Ld. Rug), Byg, Foderroer, Blandsæd og 2aars Græs; 2 Tdr. Ld. dyrkes med Lucerne, og Resten er udlejet til et Gartneri. Jordens Bonitet er væsentlig stærk Lerjord paa Lerunderlag. Der holdes 25 Køer,

20 Stkr. Ungkvæg og Kalve og 2 Tyre af rød dansk Race, 5 Heste, 4 Plage og Føl samt 4 Faar. Sidste Aar solgtes c. 100 Fedesvin.

Tornkjærgaard's ældst kendte Fæster, Niels Hansen, fulgtes c. 1820 af Hans Nielsen, hvis Søn, Jørgen Hansen, 1866 overtog Gaarden og samme Aar købte den til Selveje.



Tornkjærgaard.

Gaarden flyttedes 1792 c. 2 Km. V. for Sognekirken; den er opført dels i Grundmur, dels i Bindingsværk. Markerne ligger med 48 Tdr. Ld. samlede ved Gaarden, medens Resten er fraliggende c. 1 Km. mod N.

Møllegaard, Lundby Sogn. Postforb. og St.: Lundby, hvortil c. $\frac{1}{4}$ Km. Gaarden ligger c. 11 Km. fra Præstø. Ejer: *Jens Johansen*, tillige Ejer af Bøgebjerggaard (se ovenfor), hvorunder Møllegaard drives.

Matr.-Nr. 10a m. fl. af Lundby. Hartkorn 6 Tdr. 6 Skpr. 2 Fdkr. 2 $\frac{3}{4}$ Alb. Ejendomsskyld 48,000 Kr. Brandassurance for Hovedb. 5,000 Kr., for Avlsb. 3,000 Kr. Areal 53 $\frac{1}{2}$ Td. Ld., deraf Ager 52, Have og Gaardsplads 1 $\frac{1}{2}$. Ager-



Møllegaard.

marken drives i en 8 Marksdrift med Havre, Helbrak, Hvede, Byg, Foderroer, Blandsød og 2aars Græs. Jordens Bonitet er mild Lermuld paa Lerunderlag.

Møllegaard ligger smukt omgivet af sin store, kønne Have og er opført i Bindingsværk med Straatage. Markerne ligger samlede.

Bavnehøjgaard, Lundby Sogn. Postforb. og St.: Lundby, hvortil c. 1 $\frac{1}{2}$ Km. Gaarden ligger c. 10 $\frac{1}{2}$ Km. fra Præstø. Ejer: *Søren Pedersen*, som overtog

Gaarden 22. Novbr. 1883, er født paa Ejendommen 6. April 1840 og var gift med *Maren Pedersen*, født i Hammer 27. Decbr. 1845, død 10. April 1911.

Matr.-Nr. 16 m. fl. af Lundby. Hartkorn 7 Tdr. 6 Skpr. 3 Fdkr. 2¼ Alb. Ejendomsskyld 40,000 Kr. Brandassurance for Hovedb. 4,275 Kr., for Avlsb. 10,305 Kr., for 2 Lejehuse 1,900 Kr. Areal 75½ Td. Ld., deraf Ager 57, Eng 17, Have og Gaardsplads 1½. Agermarken drives i en 9 Marksdrift med Helbrak, ½ Hvede ½ Rug, Byg, ½ Foderroer ½ Staldfoder, Byg, Havre og 3aars Græs. Jordens Bonitet er lettere, god Muld paa blandet Underlag af Ler og Kvæg, undtagen c. 5 Tdr. Ld. mild Lermuld paa Lerunderlag. Der holdes 16 Køer, 14 Stkr. Ungkvæg og Kalve og 2 Tyre af rød dansk Race, 5 Heste samt 3 Plage og Føl. Sidste Aar solgtes c. 35 Fedesvin.

Lundby Sogn hørte til det Vordingborgske Rytterdistrikt, der ophævedes 1774, og Lundby By hørte under Lundbygaard, hvor »General-Adjutant von Munthe av Morgenstierne« i 1762 var Befalingsmand. Bavnehøjgaard er samlet af to mindre Gaarde, hvoraf den ene allerede var frikøbt 1762, idet Hans Christensens Enke 11. Decbr. d. A. sælger den til sin Svigersøn, Søren Nielsen, der 6. Aug. s. A. havde fæstet den anden Gaard direkte fra Rytterdistriktet; 1788 frikøbte han denne sidste Gaard, og da han var en



Bavnehøjgaard.

myndig Mand, lykkedes det ham at faa Jorderne udløst fra Fællesskabet og sammenlagte, altsaa før Udskiftningen, saa at Gaarden paa den Tid var den eneste med samlede Jorder i gl. Lundby By. Det var Søren Nielsen, der 1775 førte Klage fra Lundby Bønder mod selve General-Adjutanten for at have tilegnet sig noget af deres bedste Græsjord. Klagen blev dog pure afvist af »Hs. Exell. Geheimeraad, Amtmand v. Brochenhuus«.

S. Nielsen var to Gange gift, og efter hans Død 19. Marts 1814 giftede Enken sig med Niels Jensen, senere Sognefoged, som 1837 overdrog Gaarden til sin Stedsøn, S. Nielsens Søn, Peder Sørensen; denne døde 1857, og Enken, Maren Pedersdatter, overdrog 1883 Gaarden til sin Søn, nuværende Ejer, der er Veteran fra Krigen 1864, og hvor han stod ved 14. Infanteri-Regiments 4. Kompagni.

Gaarden ligger hyggelig omgivet af sin kønne, gamle Have paa sin gamle Plads vestligst i Lundby By. Hovedb. og ø. Længe er opført i Bindingsværk, n. og v. Længe 1887 i Grundmur. Markerne ligger samlede V. for Gaarden, fra hvilken der er en smuk Udsigt, navnlig fra »Bavnehøj« mod NV., hvorefter den har sit Navn.

Konakkegaard, Lundby Sogn. Postforb. og St.: Lundby, hvortil c. 1½ Km. Gaarden ligger c. 12 Km. fra Præstø. Ejer: *Niels Hansen*, som overtog Gaarden 12. Oktbr. 1909, er født paa Ejendommen 26. Aug. 1869 og gift med *Sigrid Kirstine Hansen*, født i Myrup 21. Juli 1880.

Matr.-Nr. 22 m. fl. af Lundby. Hartkorn 7 Tdr. 4 Skpr. 2 Fdkr. 1¼ Alb.

Ejendomsskyld 35,000 Kr. Brandassurance for Hovedb. 8,200 Kr., for Avlsb. 10,710 Kr., for et Lejehus 1,500 Kr. Areal 66½ Td. Ld., deraf Ager 53½, Eng 10. Jernbane og Veje 1, Have og Gaardsplads 2. Agermarken drives i en 8 Marksdrift med Havre, benyttet Brak, Rug, Blandsæd, Foderroer, Byg og 2aars Græs;



Konakkegaard.

2 Tdr. Ld., som er fraskaaret af Jernbanen, er bortlejet. Jordens Bonitet er mild Lermuld paa Lerunderlag, undtagen c. 18 Tdr. Ld. lettere, god Muld paa blandet Underlag af Ler og Grus. Der holdes 22 Køer, 28 Stkr. Ungkvæg og Kalve og 2 Tyre af rød dansk Race, 5 Heste, 6 Plage og Føl samt 3 Faar. Sidste Aar solgte c. 80 Fedesvin.

Niels Hartvig Hansen overtog Gaarden efter sin Fader, der formentlig har frikøbt den 1798. Hans Datter blev 1863 gift med Jens Hansen, nuværende Ejers Fader. — Gaarden udflyttedes formentlig 1798 c. 2 Km. SV. for Lundby By. Den anselige Hovedb. er opført 1872 i Grundmur med Paptag; Avlsb. er opført dels i Grundmur, dels i Bindingsværk. Der er opstillet Vindmotor.

Høyberggaard, Lundby Sogn. Postforb. og St.: Lundby, hvortil c. 1½ Km. Gaarden ligger c. 10½ Km. fra Præstø. Ejer: *Peder Christian Larsen*, som overtog Gaarden 7. Febr. 1910, er født paa Ejendommen 29. Aug. 1886.

Matr.-Nr. 24ā m. fl. af Lundby. Hartkorn 7 Tdr. 1 Fdkr. 1 Alb. Ejendoms-skyld 36,000 Kr. Brandassurance for Hovedb. 8,500 Kr., for Avlsb. 13,300 Kr.,



Høyberggaard.

for en Arbejderbolig 410 Kr. Areal 60 Tdr. Ld., deraf Ager 40, Eng 16, Veje og Mergelgrave 2½, Have og Gaardsplads 1½. Af Agermarken drives 38 Tdr. Ld. i en 8 Marksdrift med Havre, Halvbrak, Rug (2 Tdr. Ld. Hvede), Byg, Foderroer, Blandsæd og 2aars Græs; Resten dyrkes med Lucerne. Jordens Bonitet er lettere, god Muld paa blandet Underlag af Ler og Kvæg, noget forskelligartet. Der holdes

14 Køer, 16 Stkr. Ungkvæg og Kalve og 1 Tyr af rød dansk Race, 4 Heste samt 4 Plage og Føl. Sidste Aar solgtes c. 35 Fedesvin.

Høyberggaard var Fæste under Lundbygaard og frikøbtes 31. Juli 1798 af Peder Larsen, hvis Enke overtog ved hans Død og 1830 skødede den til Sønnen, Lars Pedersen, hvis Søn, Rasmus Larsen, nuværende Ejers Fader, overtog 1868. — Gaarden ligger hyggelig omgiven af den kønne Have i Lundby By og er opført dels i Grundmur, dels i Bindingsværk og dels i Træ.

Boblekildegaard, Lundby Sogn. Postforb. og St.: Lundby, hvortil c. 2½ Km. Gaarden ligger c. 11½ Km. fra Præstø. Ejere: Brødrene *Morten, Niels Peter og Jens Hansen* samt Søstrene Frkn. *Maren og Mette Marie Hansen*, som overtog Gaarden 10. Decbr. 1900, er fødte paa Ejendommen henholdsvis 30. Oktbr. 1845, 26. Juli 1856, 29. Jan. 1859, 11. Jan. 1850 og 30. Novbr. 1851.

Matr.-Nr. 1 m. fl. af Lundbytorp. Hartkorn 6 Tdr. 6 Skpr. 3 Fdkr. ¼ Alb. Ejendomsskyld 35,000 Kr. Brandassurance for Hovedb. 4,520 Kr., for Avlsb. 13,130 Kr., for et Arbejderhus 1,020 Kr. Areal 62 Tdr. Ld., deraf Ager 33, Eng 25, Jernbane og Veje 2, Have og Gaardsplads 2. Agermarken drives i en 7 Marksdrift med benyttet Brak, Hvede, Blandsæd, ½ Foderroer ½ Blandsæd, Havre og 2aars Græs. Jordens Bonitet er dels dyb Lermuld paa Lerunderlag, dels mild Lermuld paa blødt Underlag af Ler og Kvæg. Der holdes 18 Køer, 20 Stkr.



Boblekildegaard.

Ungkvæg og Kalve og 2 Tyre af rød dansk Race, 5 Heste samt 3 Plage og Føl. Sidste Aar solgtes c. 40 Fedesvin. Gaarden er Avlscenter for Svin af dansk Landrace.

Boblekildegaard frikøbtes fra Øbjerggaard 1798 af Hans Pedersen, der fulgtes af Sønnen, Morten Hansen, hvis Enke 1838 overdrog den til Sønnen, Hans Mortensen, nuværende Ejers Fader.

Gaarden ligger venligt omgiven af den kønne Have paa sin gamle Plads østligst i Lundbytorp og er opført dels i Bindingsværk, dels i Grundmur, væsentlig med Rørtage. — Den fortrinlige Kvægbesætning er ofte præmieret.

N. P. Andersens Gaard i Stuby, Kastrup Sogn. Postforb. og St.: Vordingborg, hvortil c. 5 Km. Ejer: *Niels Peder Andersen*, som overtog Gaarden i Efteraaret 1905, er født i Snertinge 20. Novbr. 1874.

Matr.-Nr. 5a m. fl. af Stuby. Hartkorn 7 Tdr. 3 Skpr. 2¼ Alb. Ejendomsskyld 38,000 Kr. Brandassurance for Hovedb. 10,000 Kr., for Avlsb. 14,000 Kr. Areal 60 Tdr. Ld., deraf Ager 55, Eng 4, Have og Gaardsplads 1. Agermarken drives i en 9 Marksdrift med Havre, Helbrak, ½ Hvede ½ Rug, Byg, Blandkorn, ½ Foderroer ½ Staldfoder, Blandsæd og 2aars Græs. Jordens Bonitet er mild Lermuld paa Lerunderlag. Der holdes 10 Køer, 22 Stkr. Ungkvæg og Kalve og 2 Tyre af rød dansk Race, 6 Heste samt 2 Plage og Føl. Sidste Aar solgtes c. 30 Fedesvin.

Den nuværende Ejer har overtaget efter sin Fader, Peder Andersen. Gaarden udflyttedes c. 1804 c. 150 M. N. for Stuby og er væsentlig grundmuret, Hovedb. bærer Skifertag, Avlsb. Straatage.

Egeholm, Kastrup Sogn. Postforb. og St.: Vordingborg, hvortil c. 3 Km. Ejer: *Hans Peder Jørgensen*, som overtog Gaarden 19. Juni 1898, er født paa Ejendommen 12. Juli 1862 og gift med *Maren Sophie Larsen*, født i Ring 27. Septbr. 1874.

Matr.-Nr. 10b m. fl. af Kastrup. Hartkorn 5 Tdr. 7 Skpr. 2½ Alb. Ejendoms-skyld 35,000 Kr. Brandassurance for Hovedb. 7,700 Kr., for Avlsb. 12,000 Kr. Areal 58 Tdr. Ld., deraf Ager 51½, Eng 5, Have og Gaardsplads 1½. Agermarken drives i en 8 Marksdrift med Havre, Halvbrak efter Havre, Hvede, Byg, Foderroer, Havre og 2aars Græs. Jordens Bonitet er mild Lermuld paa Lerunderlag. Der holdes 16 Køer, 12 Stkr. Ungkvæg og Kalve og 2 Tyre af rød dansk Race, 5 Heste, 2 Plage og Føl samt 4 Faar. Sidste Aar solgtes c. 40 Fedesvin.

Egeholm har den nuværende Ejer overtaget efter sin Fader, Jørgen Pedersen, der 1859 havde faaet den efter sin Fader, Peder Jensen. Gaarden udflyttedes 1804 c. 1½ Km. SV. for Kastrup By; den er opført dels i Grundmur, dels i Bindingsværk, Hovedb. med Tegtag, Avlsb. med Straatage.

Egeskovgaard, Kastrup Sogn. Postforb. og St.: Vordingborg, hvortil c. 2 Km. Tlf. 222 over Vordingborg Central. Ejer: *Hans Hansen*, som overtog Gaarden 28. April 1904, er født paa Ejendommen 17. Oktbr. 1878 og gift med *Karen Marie Emilie Jensen-Arndal*, født i Mern 4. Decbr. 1877.



Egeskovgaard.

Matr.-Nr. 3a m. fl. af Kastrup. Hartkorn 6 Tdr. 4 Skpr. 3 Fdkr. ¼ Alb. Ejendoms-skyld 37,000 Kr. Brandassurance for Hovedb. 10,040 Kr., for Avlsb. 14,560 Kr. Areal 66 Tdr. Ld., deraf Ager 61½, Eng 1½, Skov 1, Have og Gaardsplads 2. Af Agermarken drives 30 Tdr. Ld. i en 5 Marksdrift med Havre, Hvede, Sukkerroer, Byg og Kløver; 25½ Td. Ld. i Vekseldrift med Frøavl af Hvidkaal, Turnips, Foderroer, Blandsæd; 2 Tdr. Ld. dyrkes med Lucerne, og 4 Tdr. Ld. ligger i vedvarende Græs. Jordens Bonitet er mild, dyb Muld paa blandet Underlag af Ler og Grus. Der holdes 18 Køer, 12 Stkr. Ungkvæg og Kalve og 2 Tyre af rød dansk Race, 6 Heste samt 3 Plage og Føl. Sidste Aar solgtes c. 35 Fedesvin.

Egeskovgaard var Fæste under Aunø og frikøbtes 1804 af Jacob Hougaard, der 1810 fulgtes af Sønnen, Peder Hansen Hougaard, hvis Datter 1832 ægtede Hans Hansen; dennes Pleje- og Søsterdatter ægtede hans Brodersøn, Hans Hansen, der fik Gaarden 1889; han er den nuværende Ejers Onkel og Plejefader.

Den smukt beliggende Gaard udflyttedes efter Brand 1820 c. 1 Km. SØ. for Sognekirken. Den anselige Hovedb. er opført 1912 i Grundmur med Tegtag, Avlsb. 1885 væsentlig i Bindingsværk med Straatage.

Brønddalgård, Kastrup Sogn. Postforb. og St.: Vordingborg, hvortil c. 2½ Km. Tlf. 102 over Vordingborg Central. Ejer: *Lars Peter Larsen*, som overtog Gaarden 1. April 1907, er født paa Ejendommen 20. Maj 1880 og gift med *Hanne Kathrine Larsen*, født paa Svinø 2. Marts 1886.

Matr.-Nr. 8 m. fl. af Kastrup. Hartkorn 7 Tdr. 7 Skpr. 3 Fdkr. 2 Alb. Ejendomsskyld 41,000 Kr. Brandassurance for Hovedb. 6,800 Kr., for Avlsb. 9,800 Kr. Areal 80 Tdr. Ld., deraf Ager 76½, Mose 2, Have og Gaardsplads 1½. Af Agermarken drives 56½ Td. Ld. i en 8 Marksdrift med Havre, Halvbrak, ½ Rug ½ Hvede, Blandsæd, Foderroer, Byg og 2aars Græs; 20 Tdr. Ld. i en 6 Marksdrift med Helbrak, Hvede, Foderroer, Blandsæd og 2aars Græs. Jordens Bonitet er mild Muld paa blandet Underlag af Ler og Grus. Der holdes 22 Køer. 20 Stkr. Ungkvæg og Kalve og 2 Tyre af rød dansk Race, 6 Heste, 4 Plage og Føl samt 2 Faar. Sidste Aar solgtes 42 Fedesvin.

Brønddalgaard har den nuværende Ejer overtaget efter Faderen, Hans Larsen. Hovedb. er opført 1859 i Grundmur, Avlsb. dels i Grundmur, dels i Bindingsværk.

H. A. Hansens Gaard i Kastrup, Kastrup Sogn. Postforb. og St.: Vordingborg, hvortil c. 3 Km. Ejer: *Hans Anders Hansen*, som overtog Gaarden 30. Novbr. 1901, er født paa Ejendommen 21. April 1868.

Matr.-Nr. 7a m. fl. af Kastrup. Hartkorn 6 Tdr. 2 Skpr. 3 Fdkr. ¾ Alb. Ejendomsskyld 37,000 Kr. Brandassurance for Hovedb. 6,000 Kr., for Avlsb. 12,500 Kr. Areal 60 Tdr. Ld., deraf Ager 53½, Eng 5, Have og Gaardsplads 1½. Agermarken drives i en 8 Marksdrift med Havre, Helbrak, ½ Rug ½ Hvede, Byg, Blandsæd, Havre og 2aars Græs. Jordens Bonitet er mild Lermuld paa Lerunderlag, undtagen c. 15 Tdr. Ld. tørveagtig Muld paa Blaalersunderlag. Der holdes 16 Køer, 8 Stkr. Ungkvæg og Kalve og 2 Tyre af rød dansk Race, 5 Heste, 3 Plage og Føl samt 2 Faar. Sidste Aar solgtes 26 Fedesvin.

Den nuværende Ejers Fader, Rasmus Hansen, havde faaet Ejendommen 1861 efter sin Moder, Enke efter Hans Pedersen. Bygningerne er væsentlig grundmurede.

Taagekjærgaard, Kastrup Sogn. Postforb. og St.: Vordingborg, hvortil c. 2½ Km. Tlf. 280 over Vordingborg Central. Ejer: *Peder Christensen*, som overtog Gaarden 1. April 1886, er født i Ornebjerg 26. Febr. 1856 og gift med *Kirsten Kristine Hansen*, født paa Egeskovgaard 11. Juni 1862.



Taagekjærgaard.

Matr.-Nr. 9a m. fl. af Kastrup. Hartkorn 6 Tdr. 2¼ Alb. Ejendomsskyld 41,000 Kr. Brandassurance for Hovedb. 8,000 Kr., for Avlsb. 15,990 Kr. Areal 62 Tdr. Ld., deraf Ager 54, Skov 6, Have og Gaardsplads 2. Af Agermarken drives 40 Tdr. Ld. i en 8 Marksdrift med Havre, Helbrak, ½ Rug ½ Hvede, Byg, Foderroer, Byg og 2aars Græs; 14 Tdr. Ld. i Vekseldrift med 3aars Græs, 2 Kornafgrøder og 1 Roeafgrøde. Jordens Bonitet er mild, dyb Muld paa blandet Underlag af Ler og Grus. Der holdes 16 Køer, 14 Stkr. Ungkvæg og Kalve

og 2 Tyre af rød dansk Race, 5 Heste samt 3 Plage og Føl. Sidste Aar solgtes c. 30 Fedesvin.

Taaagekjærgaard var Fæste under Aunø og frikøbtes 1804 af Jørgen Jensen, som c. 1830 afhændede den til Sognefoged Jørgen Pedersen, der 1862 fulgtes af sin Svigersøn, Ole Jørgensen, af hvis Enke den nuværende Ejer har købt. — Gaarden ligger smukt, omgivet af sin store Have. Bygningerne er opførte af nuværende Ejer 1886 og er grundmurede. — Saavel Heste- som Kvægbesætningen er præmieret.

Elmegaard, Kastrup Sogn. Postforb. og St.: Vordingborg, hvortil c. 3½ Km. Ejer: *Niels Jørgensen*, som overtog Gaarden 15. Septbr. 1912, er født i Kallehave 12. Marts 1882 og gift med *Nielsine Kathrine Larsen*, født i Kallehave 3. Maj 1883.

Matr.-Nr. 8c m. fl. af Nedervindinge. Hartkorn 7 Tdr. 4 Skpr. 2¼ Alb. Ejendoms skyld 35,000 Kr. Brandassurance for Hovedb. c. 4,000 Kr., for Avlsb. 15,000 Kr. Areal 66 Tdr. Ld., deraf Ager 54, Eng 10, Mergelgrave ½, Have og Gaardsplads 1½. Af Agermarken drives 53 Tdr. Ld. i en 8 Marksdrift med Helbrak, Hvede, Foderroer, Byg, Kløver, Havre, Staldfoder Roer Kartoffler, Byg og Blandsæd; Resten dyrkes med Lucerne. Jordens Bonitet er væsentlig mild Lermuld paa Lerunderlag. Der holdes 20 Køer, 14 Stkr. Ungkvæg og Kalve og



Elmegaard.

2 Tyre af rød dansk Race, 5 Heste samt 2 Plage og Føl. Sidste Aar solgtes c. 60 Fedesvin.

Elmegaard frikøbtes af Ole Tønnesen, der i 1820erne fulgtes af Sønnen, Hans Olsen, hvis Enke overtog ved hans Død 1867 og 1879 skødede den til sin Søn, Ole Hansen; dennes Enke solgte 1910 Ejendommen til Lars Peder Johansen, hvis Svigersøn overtog den og solgte til Svogeren, Einer P. J. Johansen, der 1911 solgte til Jens Larsen, af hvem nuværende Ejer har købt. — Gaarden ligger i Nedervindinge By og er opført dels i Bindingsværk, dels i Grundmur med Straa- og Rørtage. Markerne strækker sig samlede N. og V. om Gaarden.

Bøgholdt, Kastrup Sogn. Postforb. og St.: Vordingborg, hvortil c. 3½ Km. Tlf. 330 over Vordingborg Central. Ejer: *Jens Pedersen*, som overtog Gaarden 20. April 1898, er født i Smidstrup 6. Marts 1850 og gift med *Karen Marie Kirstine Petersen*, født i Enegaarde 19. Marts 1851.

Matr.-Nr. 4a m. fl. af Ornebjerg. Hartkorn 7 Tdr. 2 Skpr. ¼ Alb. Ejendoms skyld 40,000 Kr. Brandassurance for Hovedb. 9,135 Kr., for Avlsb. 14,725 Kr. Areal 106 Tdr. Ld., deraf Ager 78, Eng 20, Skov 6½, Have og Gaardsplads 1½. Af Agermarken drives 43 Tdr. Ld. i en 8 Marksdrift med Havre, italiensk Rajgræs til Frøavl, Halvbrak, Hvede, sildig Rødkløver til Frøavl, Foderroer, Byg; 31 Tdr. Ld. i Vekseldrift med Frøavl (Engsvingel, Hundegræs og Kællingetand), Byg, Rug og Græs; Resten dyrkes med Lucerne. Jordens Bonitet er dyb Lermuld

paa Lerunderlag, undtagen c. 20 Tdr. Ld. mildere Muld. Der holdes 17 Køer, 14 Stkr. Ungkvæg og Kalve og 2 Tyre af rød dansk Race samt 5 Heste. Sidste Aar solgtes c. 20 Fedesvin.

Bøgholt har den nuværende Ejer købt af Lars Andersen, der 1880 havde fulgt Moderen, Enke efter Anders Christiansen. Gaarden ligger i Ornebjerg By og er opført 1869—70 dels i Grundmur, dels i Bindingsværk.

Frøbjerggaard, Kastrup, Sogn. Postforb. og St.: Vordingborg, hvortil c. 3½ Km. Tlf. 156 over Vordingborg Central. Ejere: Brødrene *Hans Jacob Volmer Hansen* og *Fritz Vilhelm Niels Hansen*, som overtog Gaarden 1. Juni 1903, er fødte i Vordingborg henholdsvis 28. Aug. 1879 og 2. Septbr. 1873 og gifte henholdsvis med *Julie Kirstine Freiesleben*, født paa Kaastrupgaard 17. Febr. 1883, og *Jenny Felthausen*, født i Vordingborg 25. Decbr. 1883.

Matr.-Nr. 5a m. fl. af Ornebjerg. Hartkorn 6 Tdr. 5 Skpr. 2 Fdkr. ¼ Alb. Ejendomsskyld 38,000 Kr. Brandassurance for Hovedb. 7,650 Kr., for Avlsb. 16,290 Kr. Areal 80 Tdr. Ld., deraf Ager 53½, Eng 18, Skov 6½, Have og Gaardsplads 2. Agermarken drives dels i en 6 Marksdrift og er dels udlagt som Planteskole af Frugttræer og Roser. Jordens Bonitet er mild, dyb Muld paa Lerunderlag. Der holdes 20 Køer, 10 Stkr. Ungkvæg og Kalve og 2 Tyre af rød dansk Race samt 6 Heste. Sidste Aar solgtes c. 30 Fedesvin.

Frøbjerggaard har de nuværende Ejere købt af Enken efter Jørgen Olsen, som havde fulgt Moderen, Enke efter Ole Jørgensen. — Gaarden ligger i Ornebjerg By og er opført væsentlig i Grundmur.

Volmerkjær, Kastrup Sogn. Postforb. og St.: Vordingborg, hvortil c. 3½ Km. Ejer: *Peter Hansen*, som overtog Gaarden 28. Oktbr. 1895, er født paa Ejendommen 30. April 1862 og gift med *Maren Petersen*, født paa Enghavegaard i Nedervindinge 15. Maj 1862.



Volmerkjær.

Matr.-Nr. 7a m. fl. af Ornebjerg. Hartkorn 6 Tdr. 1 Fdkr. ¼ Alb. Ejendomsskyld 35,000 Kr. Brandassurance for Hovedb. 11,400 Kr., for Avlsb. 15,800 Kr. Areal 60 Tdr. Ld., deraf Ager 47, Eng 5, Skov 6½, Have og Gaardsplads 1½. Agermarken drives i en 8 Marksdrift med Havre, Helbrak, Rug, Byg, Byg (2 Tdr. Ld. Foderroer), Havre og 2aars Græs. Jordens Bonitet paa de 20 Tdr. Ld. er mild, dyb Muld paa Lerunderlag, paa Resten lettere Muld paa Grusunderlag. Der

holdes 15 Køer, 8 Stkr. Ungkvæg og Kalve og 2 Tyre af rød dansk Race, 6 Heste, 2 Plage og Føl samt 1 Faar. Sidste Aar solgtes c. 30 Fedesvin.

Volmerkjær var ligesom det øvrige Ornebjerg forhen Fæste under Iselingen, hvorunder den kom efter det Vordingborgske Rytterdistrikts Ophævelse; den købtes til Arvefæste 30. April 1862 af Jens Christoffersen, som fulgtes af sin Stedsøn, Hans Pedersen, hvis Enke 1865 anden Gang ægtede sin første Mands Broder, Jens Pedersen, som frikøbte Gaarden og 1895 overdrog den til sin Sted- og Brodersøn, den nuværende Ejer. — Gaarden ligger vestligst i Ornebjerg By.

Grønhøj, Kastrup Sogn. Postforb. og St.: Vordingborg, hvortil c. 3½ Km. Tlf. 45 over Vordingborg Central. Ejer: *Rasmus Jørgen Rasmussen*, som overtog Gaarden 1. Maj 1889, er født paa Thinghøj i Svindinge 27. Marts 1863 og gift med *Anna Karen Marie Petersen*, født i Sværdborg 28. Febr. 1869.

Matr.-Nr. 8a m. fl. af Ornebjerg. Hartkorn 6 Tdr. 3 Skpr. 1 Fdkr. 1¼ Alb. Ejendomsskyld 35,000 Kr. Brandassurance for Hovedb. 8,000 Kr., for Avlsb. 9,000 Kr. Areal 68½ Td. Ld., deraf Ager 60, Skov 6½, Have og Gaardsplads 2. Af Agermarken drives 48 Tdr. Ld. i en 6 Marksdrift med Havre, Halvbrak, ½ Rug ½ Hvede, Byg, Blandsæd, Kløver; 8 Tdr. Ld. i Veksel med Roer, Staldfoder og Græs; Resten er bortforpagtet. Jordens Bonitet er paa de 32 Tdr. Ld. mild Muld paa Lerunderlag, paa Resten lettere Muld paa Grusunderlag. Der holdes 14 Køer, 10 Stkr. Ungkvæg og Kalve og 2 Tyre af rød dansk Race, 5 Heste, 3 Plage og Føl samt 4 Faar. Sidste Aar solgtes c. 30 Fedesvin.

Grønhøj ligger paa sin gamle Plads midt i Ornebjerg By. Hovedb. er opført i Grundmur, Avlsb. i Bindingsværk. — En Følhoppe er præmieret.

Kildevang, Kastrup Sogn. Postforb. og St.: Vordingborg, hvortil c. 3½ Km. Tlf. 157 over Vordingborg Central. Ejer: *Hans Peter Andersen*, som overtog Gaarden 3. Juni 1912, er født paa Ejendommen 5. Jan. 1888 og gift med *Ingrid Johanne Rasmussen-Krogh*, født i Stensby i Kallehave Sogn 26. Juni 1889.



Kildevang.

Matr.-Nr. 9 m. fl. af Ornebjerg. Hartkorn 6 Tdr. 4 Skpr. 2 Fdkr. 1½ Alb. Ejendomsskyld 39,000 Kr. Brandassurance for Hovedb. 9,000 Kr., for Avlsb. 14,000 Kr., for en Arbejderbolig 900 Kr. Areal 72 Tdr. Ld., deraf Ager 69½, Have og Gaardsplads 2½. Af Agermarken drives 47½ Td. Ld. i en 8 Marksdrift med Havre, Byg, Hvede, Sukkerroer, Byg, Foderroer, Blandsæd, Kløver; 22 Tdr. Ld. i en 5 Marksdrift med Turnips, Blandsæd, Foderroer, Blandsæd og Græs. Jordens Bonitet er paa de 47½ Td. Ld. mild, dyb Muld paa Lerunderlag, paa Resten tørveagtig Muld. Der holdes 20 Køer, 17 Stkr. Ungkvæg og Kalve og 1 Tyr af rød dansk Race, 6 Heste samt 2 Plage og Føl. Sidste Aar solgtes c. 35 Fedesvin.

Kildevang var Fæste under Iselingen. Den ældst kendte Fæster er Sognefoged Hans Pedersen, hvis Enke 1832 ægtede Anders Hansen, der 3. Juli 1851 frikøbte Gaarden og 1873 overdrog den til Sønnen, Rasmus Andersen, nuværende Ejers Fader. Gaarden ligger hyggelig omgiven af Haven paa sin gamle Plads østligst i Ornebjerg By. Hovedb. er opført i Grundmur, Avlsb. væsentlig i Bindingsværk. Der er installeret Petroleumsmotor. Gaarden har sit Navn efter de mange Kilder i Marken.

N. Pedersens Gaard i Hammer, Hammer Sogn. Postforb. og St.: Lou, hvortil c. 3 Km. Gaarden ligger c. 14 Km. fra Næstved. Ejer: *Niels Pedersen*.

Matr.-Nr. 6a m. fl. af Hammer. Hartkorn 6 Tdr. 6 Skpr. 1¼ Alb. Ejendoms-skyld 37,000 Kr.

Oremosegaard, Hammer Sogn. Postforb. og St.: Lou, hvortil c. 1 Km. Tlf. 13 over Hammer Central. Gaarden ligger c. 12½ Km. fra Næstved. Ejer: *Kristian Petersen*, som overtog Gaarden 29. Maj 1903, er født paa Ejendommen 17. Aug. 1870 og gift med *Ellen Kristine Larsen*, født i Barnæs 29. Decbr. 1874.

Matr.-Nr. 9 m. fl. af Hammer. Hartkorn 6 Tdr. 4 Skpr. 2 Fdkr. 1½ Alb. Ejendomsskyld 39,500 Kr. Brandassurance for Hovedb. 7,340 Kr., for Avlsb. 14,300 Kr. Areal 66½ Td. Ld., deraf Ager 59, Eng 3, Mose 3, Have og Gaards-plads 1½. Agermarken drives i en 8 Marksdrift med Havre, Helbrak, Hvede, ¾ Foderroer ¼ Staldfoder, Byg, Blandsæd og 2aars Græs. Jordens Bonitet er stærk Lerjord paa Lerunderlag. Der holdes 14 Køer, 10 Stkr. Ungkvæg og Kalve og 2 Tyre af rød dansk Race, 4 Heste samt 6 Plage og Føl. Der sælges aarligt c. 60 Fedesvin.

Oremosegaard frikøbtes 1862 fra Lundbygaard af Peder Nielsen, hvis Enke overtog ved hans Død 1883 og 1903 fulgtes af Sønnen, den nuværende Ejer. — Gaarden udflyttedes 1801 c. 2 Km. SV. for Hammer By. Hovedb. er opført i Grundmur med Cementstenstag, Avlsb., der ligeledes er grundmurede, bærer Rør- og Straatage. Der er eget Vandværk, som drives ved Husmølle. — En Følhoppe er præmieret.

Petersminde, Hammer Sogn. Postforb. og St.: Lou, hvortil c. 2½ Km. Gaarden ligger c. 14 Km. fra Næstved. Ejerinde: Enkefru *Maren Sørensen*, f. *Hansen*, som overtog Gaarden 2. Febr. 1902, er født paa Ejendommen 21. April 1834 og var gift med *Peter Sørensen*, født i Lou 6. Marts 1851, død 2. Febr. 1902.

Matr.-Nr. 10f m. fl. af Hammer. Hartkorn 5 Tdr. 7 Skpr. 1 Fdkr. 1¼ Alb. Ejendomsskyld 36,000 Kr. Brandassurance for Hovedb. c. 8,000 Kr., for Avlsb. c. 14,000 Kr. Areal 48 Tdr. Ld., deraf Ager 45, Eng 1, Have og Gaardsplads 2. Gaarden drives af Ejerinden ved Bestyrer. Agermarken drives i en 8 Marksdrift med Helbrak, Hvede, Byg, ½ Foderroer ½ Staldfoder, Blandsæd, Havre og 2aars Græs. Jordens Bonitet er væsentlig Lermuld paa Lerunderlag. Der holdes 14 Køer, 10 Stkr. Ungkvæg og Kalve, og 2 Tyre af rød dansk Race, 5 Heste samt 2 Plage og Føl. Sidste Aar solgtes c. 40 Fedesvin.

Petersminde var tidligere Fæste under Lundbygaard; den ligger vestligst i Hammer By og er grundmuret.

Højgaard, Hammer Sogn. Postforb. og St.: Lou, hvortil c. 2 Km. Tlf. 6 over Hammer Central. Gaarden ligger c. 13½ Km. fra Næstved. Ejer: *Hans Larsen*, som overtog Gaarden 18. Oktbr. 1912, er født paa Ejendommen 31. Marts 1881 og gift med *Maren Kirstine Hansen*, født paa Strandbjerggaard paa Svinø 30. Maj 1887.

Matr.-Nr. 12a m. fl. af Hammer. Hartkorn 5 Tdr. 6 Skpr. 3 Fdkr. Ejendoms-skyld 35,000 Kr. Brandassurance for Hovedb. 5,790 Kr., for Avlsb. 9,124 Kr. Areal 48 Tdr. Ld., deraf Ager 46½, Eng ½, Have og Gaardsplads 1. Af Agermarken drives 39½ Td. Ld. i en 8 Marksdrift med Havre, ½ Helbrak ½ Halvbrak, ⅓ Rug ⅓ Hvede, Byg, Foderroer, Blandsæd, 2aars Græs; 7 Tdr. Ld. i en 6 Marksdrift med Helbrak, Byg, Blandsæd, Græs, Havre og Græs. Jordens Bonitet er dels stærk Lerjord, dels mild Lermuld paa Lerunderlag og dels tørveagtig Muld paa blandet Underlag af Ler, Kvæg og Sand. Der holdes 15 Køer, 10 Stkr.

Ungkvæg og Kalve og 2 Tyre af rød dansk Race, 4 Heste samt 3 Plage og Føl. Sidste Aar solgtes c. 40 Fedesvin.

Da Kong Christian d. 7. 1774 ophævede det Vordingborgske Ryttergods, blev det tilbudt Fæsterne at købe deres Gaarde til Selveje. De Fæstere, som ikke kunde eller



Højgaard.

ikke vilde, kom da som Fæste under de af Befalingsmands-Gaardene oprettede Godser, hvorved Højgaard kom under Lundbygaard; derfra købtes den 1874 til Arvefæste af Rasmus Larsen, nuværende Ejers Fader, der havde faaet Fæstet efter sin Fader, Lars Rasmussen. — Gaarden udflyttedes 1875 c. $\frac{1}{2}$ Km. N. for Hammer By. — Hingsten »Almarick« af Oldenborg-Race er præmieret.

Toftegaard, Hammer Sogn. Postforb. og St.: Lou, hvortil c. 4 Km. Gaarden ligger c. $13\frac{1}{2}$ Km. fra Næstved. Ejer: *Jens Peter Nielsen*, som overtog Gaarden 30. Decbr. 1907, er født i Fæby 6. Oktbr. 1863 og gift med *Maren Nielsen*, født paa Snertinge Mark 13. Aug. 1865.

Matr.-Nr. 2 m. fl. af Hammerthorup. Hartkorn 7 Tdr. 1 Fdkr. 2 Alb. Ejen-



Toftegaard.

domsskyld 37,000 Kr. Brandassurance for Hovedb. 5,577 Kr., for Avlsb. 14,203 Kr. Areal 58 Tdr. Ld., deraf Ager 54, Eng 2, Have og Gaardsplads 2. Agermarken drives i en 8 Marksdrift med Halvbrak efter Græs, Hvede, Byg, Foderroer, Blandsæd, Havre og 2aars Græs. Jordens Bonitet er Lermuld paa Lerunderlag. Der

holdes 18 Køer, 16 Stkr. Ungkvæg og Kalve og 2 Tyre af rød dansk Race, 5 Heste samt 3 Plage og Føl. Sidste Aar solgtes c. 50 Fedesvin.

Toftegaard var tidligere Fæste under Lundbygaard og frikøbtes 1867 af Lars Andersen, der havde Fæstet efter sin Moder, Enke efter Anders Petersen, og som 1902 fulgtes af Svigersønnen, Peder Chr. Jensen, af hvem nuværende Ejer har købt.

Gaarden ligger ualmindelig hyggeligt med de velholdte Bygninger omgivne af den store, smukke Have nordvestligst i Byen. Hovedb. er opført i Grundmur, Avlsb. væsentlig i Bindingsværk.

Pilegaard, Hammer Sogn. Postforb. og St.: Lou, hvortil c. 4 Km. Tlf. 17 over Hammer Central. Gaarden ligger c. 13½ Km. fra Næstved. Ejer: *Niels Christian Hansen*, som overtog Gaarden 3. Maj 1895, er født i Faarup 8. Juli 1867 og gift med *Hanne Sofie Larsen*, født paa Hammer Mark 31. Juli 1875.

Matr.-Nr. 3 m. fl. af Hammerthorup. Hartkorn 7 Tdr. 1¼ Alb. Ejendomsskyld 39,000 Kr. Brandassurance for Hovedb. 3,600 Kr., for Avlsb. 13,880 Kr., for et Fodermesterhus 1,099 Kr. Areal 57 Tdr. Ld., deraf Ager 54, Mose 1½, Have og Gaardsplads 1½. Agermarken drives i en 8 Marksdrift med Halvbrak efter Græs, 2/3 Hvede 1/3 Rug og 6rd. Byg, Blandsæd, 2/3 Foderroer 1/3 Staldfoder, Byg, Havre og 2aars Græs. Jordens Bonitet er væsentlig stærk Lerjord paa Lerunderlag. Der holdes 18 Køer, 15 Stkr. Ungkvæg og Kalve og 2 Tyre af rød dansk Race, 5 Heste samt 2 Plage og Føl. Sidste Aar solgtes c. 40 Fedesvin.



Pilegaard.

Pilegaard var forhen Fæste under Lundbygaard og frikøbtes 1893 af Anders Hansens Enke, efter hvem Datteren, nuværende Ejers første Hustru, har overtaget.

Gaarden udflyttedes efter Brand 1832 c. 1/2 Km. V. for Byen, den er dels grundmuret, dels af Bindingsværk. Der er eget Vandværk. Markerne ligger samlede omkring Gaarden. — Af Kvægbesætningen er flere Samlinger og enkelte Tyre præmierede.

Tvedegaard, Hammer Sogn. Postforb. og St.: Lou, hvortil c. 4 Km. Gaarden ligger c. 13½ Km. fra Næstved. Ejer: *Sofus Vilhelm Nielsen*, som overtog Gaarden 1. Marts 1909, er født i Staunstrup 9. Decbr. 1874 og gift med *Anna Dorthea Sophie Nielsen*, født paa Kirkebjerggaard i Everdrup 19. Septbr. 1872.

Matr.-Nr. 1 m. fl. af Tvedegaardene. Hartkorn 8 Tdr. 1 Fdkr. 2¼ Alb. Ejendomsskyld 41,000 Kr. Brandassurance for Hovedb. 4,360 Kr., for Avlsb. 22,447 Kr.; for et Fodermesterhus 1,872 Kr. Areal 70½ Td. Ld., deraf Ager 68½, Have og Gaardsplads 2. Af Agermarken drives 65 Tdr. Ld. i en 9 Marksdrift med Havre, Staldfoder, Turnips, Helbrak, Hvede, Byg, Foderroer, Blandsæd og 2aars Græs; 3 Tdr. Ld. Toft ved Gaarden drives i Vekseldrift med Korn, Foderroer og Græs; Resten dyrkes med Lucerne. Jordens Bonitet er Lermuld paa Lerunderlag. Der holdes 25 Køer, 16 Stkr. Ungkvæg og Kalve og 2 Tyre af rød dansk Race, 6 Heste samt 2 Plage og Føl. Sidste Aar solgtes c. 70 Fedesvin.

Tvedegaard var tidligere Fæste under Gaunø og er formentlig frikøbt 1798 af Peder Johansen, hvis Enke 1832 solgte til Poul Hansen; dennes Datter ægtede Lars

Larsen, som overtog Gaarden 1871 og 1905 solgte den til Magnus Stobbe, af hvem nuværende Ejer har købt.

Gaarden ligger c. 2 Km. NØ. for Hammer By og er opført dels i Bindingsværk, dels i Grundmur med Rør- og Straatage.

Hunstrupgaard, Hammer Sogn. Postforb. og St.: Lou, hvortil c. 5 Km. Gaarden ligger c. 15 Km. fra Næstved. Ejer: *Hans Hansen*, som overtog Gaarden 3. Marts 1905, er født i Øager 6. Juni 1860 og gift med *Karen Kirstine Jensen*, født i Lou 22. Juli 1861.

Matr.-Nr. 1 m. fl. af Hunstrup. Hartkorn 7 Tdr. 7 Skpr. 2 Fdkr. Ejendoms-skyld 41,000 Kr. Brandassurance for Hovedb. 4,422 Kr., for Avlsb. 11,775 Kr. Areal 77 Tdr. Ld., deraf Ager 64½, Eng 10, Skov 1, Have og Gaardsplads 1½. Agermarken drives i en 8 Marksdrift med Havre, Helbrak, ½ Hvede ½ Rug, Byg, Foderroer, Blandsæd og 2aars Græs. Jordens Bonitet er væsentlig lettere Muld paa blandet Underlag af Ler, Grus og Sand. Der holdes 16 Køer, 16 Stkr. Ungkvæg og Kalve og 2 Tyre af rød dansk Race, 5 Heste, 4 Plage og Føl samt 4 Faar. Sidste Aar solgtes c. 40 Fedesvin.

Hunstrupgaard var Fæste under Gaunø og købtes til Arvefæste 1892 af Jens Olsen, nuværende Ejers Svigerfader. — Gaarden ligger østligst i Hunstrup og er væsentlig opført i Bindingsværk med Straatage.

Lundgaard, Hammer Sogn. Postforb. og St.: Lou, hvortil c. 3 Km. Gaarden ligger c. 13½ Km. fra Næstved. Ejer: *Anders Larsen*, som overtog Gaarden 11. Oktbr. 1875, er født paa Skovagergaard i Blangslev 4. Juni 1845 og gift med *Johanne Elisabeth Nielsen*, født paa Ejendommen 11. Oktbr. 1853.

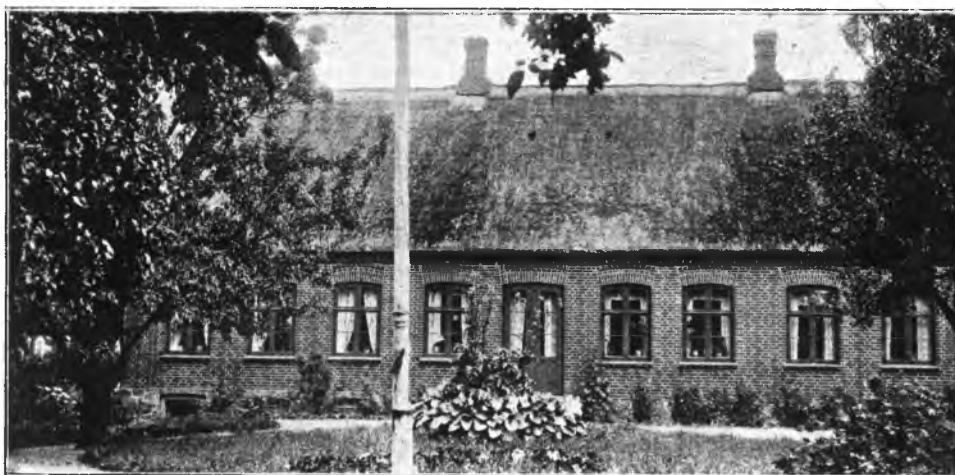

Lundgaard.

Matr.-Nr. 1 m. fl. af Faarup. Hartkorn 7 Tdr. 3 Skpr. 2¼ Alb. Ejendoms-skyld 38,000 Kr. Brandassurance for Hovedb. 6,800 Kr., for Avlsb. 7,200 Kr. Areal 60 Tdr. Ld., deraf Ager 56, Eng 1, Mose 1, Skov ½, Have og Gaards-plads 1½. Af Agermarken drives 55 Tdr. Ld. i en 8 Marksdrift med Havre, Staldfoder, ⅔ Hvede ⅓ Rug, Foderroer, Byg, Blandsæd og 2aars Græs; Resten dyrkes med Lucerne. Jordens Bonitet er Lermuld paa Lerunderlag, undtagen c. 10 Tdr. Ld. lettere Muld paa Sandunderlag. Der holdes 16 Køer, 12 Stkr. Ungkvæg og Kalve og 2 Tyre af rød dansk Race, 5 Heste samt 2 Plage og Føl. Sidste Aar solgtes c. 40 Fedesvin.

Lundgaard var Fæste under Gaunø, men købtes til Arvefæste 1876 af nuværende Ejer, som overtog efter sin Svigermoder. — Gaarden ligger hyggelig omgivet af Haven

østligst i Faarup By. Den anselige Hovedb. er opført 1883 i Grundmur, Avlsb. i Bindingsværk, alle bærer Straatage.

Paabjerggaard, Hammer Sogn. Postforb. og St.: Lou, hvortil c. 3 Km. Tlf. 31 over Lou Central. Gaarden ligger c. 13½ Km. fra Næstved. Ejer: *Lars Peter Petersen*, som overtog Gaarden 30. April 1901, er født paa Korsgaard i Ørslev Sogn 1. Decbr. 1871 og gift med *Karen Marie Hansen*, født paa Ejendommen 27. Maj 1868.

Matr.-Nr. 3a m. fl. af Faarup. Hartkorn 7 Tdr. 2¼ Alb. Ejendomsskyld 40,000 Kr. Brandassurance for Hovedb. 7,224 Kr., for Avlsb. 17,086 Kr. Areal 57 Tdr. Ld., deraf Ager 53, Eng 2, Have og Gaardsplads 2. Agermarken drives i en 8 Marksdrift med Byg, Havre, Helbrak, Hvede, Byg, Byg, Havre og Græs. Jordens Bonitet er Lermuld paa Lerunderlag. Der holdes 2 Køer og 1 Stk. Ungkvæg samt 4 Heste. Sidste Aar solgtes c. 50 Fedesvin. Gaarden drives uden Kvægbesætning, og der anvendes aarlig c. 7—8,000 Kilogram Kunstgødning.

Paabjerggaard var forhen Fæste under Gaunø og købtes til Arvefæste 1864 af Hans Nielsen, nuværende Ejers Svigerfader, der havde faaet Fæstet efter sin Moder, Enke efter Niels Hansen. — Gaarden ligger omgivet af sin smukke Have vestligst i Faarup By. Bygningerne er for største Delen grundmurede. Den anselige, stilfulde Hovedb. bærer Cementstenstag, Avlsb. væsentlig Rørtage. Der er opstillet Vindmotor.

Korshøjgaard, Hammer Sogn. Postforb. og St.: Lou, hvortil c. 3 Km. Gaarden ligger c. 13 Km. fra Næstved. Ejer: *Niels Peder Madsen*, som overtog Gaarden 24. Aug. 1907, er født i Hammer 21. Decbr. 1874 og gift med *Thora Jensigne Neerup-Hansen*, født i Ullemark paa Møen 24. Decbr. 1888.

Matr.-Nr. 5 m. fl. af Faarup. Hartkorn 7 Tdr. 2 Skpr. 1 Fdkr. 2½ Alb. Ejendomsskyld 36,500 Kr. Brandassurance for Hovedb. 10,000 Kr., for Avlsb. 17,392 Kr. Areal 64 Tdr. Ld., deraf Ager 62, Have og Gaardsplads 2. Af Agermarken drives 61 Tdr. Ld. i en 8 Marksdrift med Havre, Staldfoder og Turnips, Blandsæd, Kløver, ½ Hvede ½ Rug, Foderroer, Byg og 2aars Græs; Resten dyrkes med Lucerne. Jordens Bonitet er mild Lermuld paa Lerunderlag, undtagen c. 20 Tdr. Ld. lettere Muld paa blandet Underlag af Ler og Grus. Der holdes 25 Køer, 20 Stkr. Ungkvæg og Kalve og 2 Tyre af rød dansk Race, 5 Heste samt 3 Plage og Føl. Sidste Aar solgtes c. 60 Fedesvin.

Korshøjgaard købtes til Arvefæste under Gaunø 1899 af Niels Pedersen, som 1907 overdrog den til sin Stedsøns Søn, den nuværende Ejer. Den ligger c. 1 Km. S. for Faarup By.

J. Nielsens Gaard i Lou, Hammer Sogn. Postforb. og St.: Lou, hvortil c. ¼ Km. Gaarden ligger c. 11 Km. fra Næstved. Ejer: *Jacob Nielsen*, som overtog Gaarden 20. Maj 1913, er født i Kalby 6. Marts 1883 og gift med *Marie Nielsine Nielsen*, født paa Toftbæk i Ornebjerg 8. Juli 1888.

Matr.-Nr. 3 m. fl. af Lou. Hartkorn 7 Tdr. 2 Alb. Ejendomsskyld 35,000 Kr. Brandassurance for Hovedb. 5,376 Kr., for Avlsb. 12,438 Kr. Areal 59 Tdr. Ld., deraf Ager 55, Eng 2½, Have og Gaardsplads 1½. Af Agermarken drives 49½ Td. Ld. i en 8 Marksdrift med Havre, ½ Helbrak ½ benyttet Brak, ⅔ Hvede ⅓ Rug, Foderroer, Byg, Blandsæd og 2aars Græs; Resten henligger i vedvarende Græs. Jordens Bonitet er væsentlig mild Lermuld paa Lerunderlag. Der holdes 15 Køer, 15 Stkr. Ungkvæg og Kalve og 2 Tyre af rød dansk Race, 4 Heste samt 5 Plage og Føl. Sidste Aar solgtes c. 50 Fedesvin.

Gaarden købtes til Arvefæste under Gaunø 1874 af Niels Pedersen, der 1897 fulgtes af Sønnen, Peder Nielsen, nuværende Ejers Onkel og Plejefader. — Gaarden ligger nordligst i Lou By og er væsentlig opført i Bindingsværk med Straatage.

H. og J. L. Rasmussens Gaard i Lou, Hammer Sogn. Postforb. og St.: Lou, hvortil c. ¼ Km. Gaarden ligger c. 11 Km. fra Næstved. Ejer: Brødræne *Hans* og *Jens Laurits Rasmussen*, som overtog Gaarden 21. Oktbr. 1907, er fødte paa Svinø henholdsvis 6. Febr. 1883 og 29. Maj 1884.

Matr.-Nr. 6a m. fl. af Lou. Hartkorn 7 Tdr. Ejendomsskyld 37,000 Kr. Brandassurance for Hovedb. c. 6,000 Kr., for Avlsb. 8,600 Kr. Areal 65 Tdr. Ld., deraf Ager 62½, Mose 1½, Have og Gaardsplads 1. Agermarken drives i en 8 Marksdrift med Helbrak, Rug, Byg, Foderroer, Blandsæd, Havre og 2aars Græs. Jordens Bonitet er mild Lermuld paa Lerunderlag. Der holdes 12 Køer, 10 Stkr. Ungkvæg og Kalve og 2 Tyre af rød dansk Race, 4 Heste, 4 Plage og Føl samt 1 Faar. Sidste Aar solgtes c. 40 Fedesvin.

De nuværende Ejere har købt af Niels Hansens Enke. Gaarden ligger i Lou By. Hovedb. er opført i Grundmur, Avlsb. i Bindingsværk; alle bærer Straatage. — Af Hestebeæstningen er to Følhopper præmierede.

Frydkjær, Hammer Sogn. Postforb. og St.: Lou, hvortil c. 3 Km. Gaarden ligger c. 11½ Km. fra Næstved. Ejer: *Hans Larsen*, som overtog Gaarden 17. Juni 1899, er født paa Ejendommen 16. Oktbr. 1863.

Matr.-Nr. 21a m. fl. af Blangslev. Hartkorn 6 Tdr. 3 Skpr. 1¼ Alb. Ejendomsskyld 38,000 Kr. Brandassurance for Hovedb. 7,056 Kr., for Avlsb. 16,747 Kr. Areal 61 Tdr. Ld., deraf Ager 55, Eng 2, Mose 2½, Have og Gaardsplads 1½. Af Agermarken drives 54½ Td. Ld. i en 8 Marksdrift med Blandsæd, Helbrak,



Frydkjær.

Hvede og Rug, Byg, Foderroer, Havre og 2aars Græs; Resten dyrkes med Lucerne. Jordens Bonitet er mild, dyb Lermuld paa Lerunderlag, undtagen c. 7 Tdr. Ld. lettere Muld med Grusunderlag paa Lerbund. Der holdes 17 Køer, 14 Stkr. Ungkvæg og Kalve og 2 Tyre af rød dansk Race, 5 Heste, 3 Plage og Føl samt 4 Faar. Sidste Aar solgtes c. 50 Fedesvin.

Frydkjær købtes til Arvefæste under Gaunø 1899 af den nuværende Ejer, som havde overtaget Fæstet efter Faderen, Lars Hansen, der 1854 havde overtaget efter sin Fader, Hans Bendtsen.

Gaarden ligger venlig omgivet af Haven c. ¼ Km. Ø. for Blangslev By. Bygningerne er grundmurede, Hovedb. bærer Cementstenstag, Avlsb. Straatage. Der er installeret Benzinmotor.

Blangsbjerggaard, Hammer Sogn. Postforb. og St.: Lou, hvortil c. 3 Km. Gaarden ligger c. 11½ Km. fra Næstved. Ejer: *Eiler Rasmussen*, som overtog Gaarden 8. Decbr. 1894, er født paa Ejendommen 6. Oktbr. 1848 og gift med *Ane Dorthea Hansen*, født paa Ventbjerggaard i Tersløse 5. Juli 1862.

Matr.-Nr. 22a m. fl. af Blangslev. Hartkorn 9 Tdr. 6 Skpr. 1 Fdkr. Ejendomsskyld 44,500 Kr. Brandassurance for Hovedb. 4,200 Kr., for Avlsb. 13,894 Kr. Areal 83¼ Td. Ld., deraf Ager 73¼, Eng 4½, Mose 3½, Have og Gaardsplads 2. Agermarken drives i en 8 Marksdrift med Blandsæd, Helbrak, ½ Hvede ½ Rug, Byg, ⅓ Foderroer ⅓ Staldfoder, Havre og 2aars Græs. Jordens Bonitet er mild Lermuld paa Lerunderlag, undtagen c. 15 Tdr. Ld. lettere Muld paa blandet Underlag. Der holdes 20 Køer, 16 Stkr. Ungkvæg og Kalve og 2 Tyre af rød dansk Race, 6 Heste, 3 Plage og Føl samt 4 Faar. Sidste Aar solgtes c. 40 Fedesvin.

Blangsbjerggaard har den nuværende Ejer overtaget efter sin Moder, Enke efter Rasmus Andersen. Gaarden udflyttedes 1833 c. $\frac{1}{2}$ Km. Ø. for Blangsløv By.

Vadebrogaard, Hammer Sogn. Postforb. og St.: Lou, hvortil c. 4 Km. Gaarden ligger c. $12\frac{1}{2}$ Km. fra Næstved. Ejer: *Ivar Peder Larsen*, som overtog Gaarden 30. Oktbr. 1900, er født i Vridsløse ved Næstved 16. April 1867 og gift med *Ane Andersen*, født paa Ejendommen 7. Maj 1868.

Matr.-Nr. 23 m. fl. af Blangsløv. Hartkorn 9 Tdr. 1 Skp. 3 Fdkr. $2\frac{1}{4}$ Alb. Ejendomsskyld 47,000 Kr. Brandassurance for Hovedb. 7,500 Kr., for Avlsb. 12,500 Kr. Areal $84\frac{1}{2}$ Td. Ld., deraf Ager 79, Eng 3, Skov 1, Have og Gaardsplads $1\frac{1}{2}$. Gaarden er bortforpagtet til *Ancker Nielsen*. Af Agermarken drives 78 Tdr. Ld. i en 9 Marksdrift med Havre, Helbrak, $\frac{1}{2}$ Hvede $\frac{1}{2}$ Rug, Sukkerroer, Byg, Foderroer (2 Tdr. Ld. Staldfoder), Blandsød og 2aars Græs; Resten dyrkes med Lucerne. Jordens Bonitet er væsentlig mild Lermuld paa Lerunderlag. Der holdes 22 Køer, 16 Stkr. Ungkvæg og Kalve og 2 Tyre af rød dansk Race, 6 Heste samt 4 Plage og Føl. Sidste Aar solgtes c. 90 Fedesvin.

Vadebrogaard købtes til Arvefæste under Gaunø 1867 af Peder Andersen, som 1877 fulgtes af Enken, nuværende Ejers Svigermoder. Gaarden flyttedes i Udskiftningstiden og er grundmuret med Straatage.

Skovagergaard, Hammer Sogn. Postforb. og St.: Lou, hvortil c. 4 Km. Gaarden ligger c. $12\frac{1}{2}$ Km. fra Næstved. Ejer: *Niels Henrik Petersen*, som overtog Gaarden 22. Maj 1914, er født i Lou 30. Aug. 1888 og gift med *Alma Magdalene Olsen*, født i Stige ved Odense 4. April 1886.

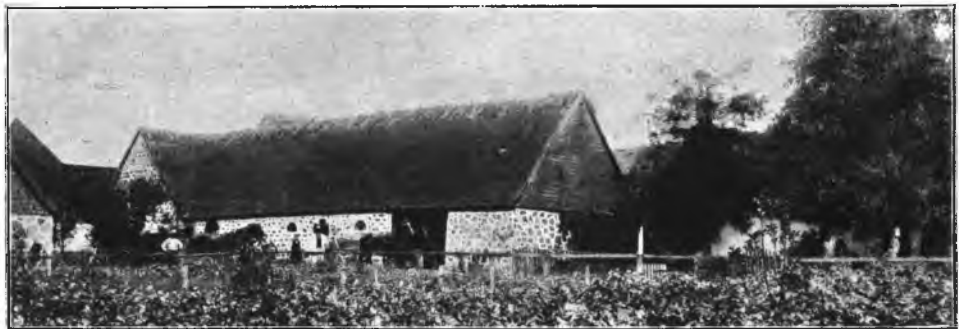

Skovagergaard.

Matr.-Nr. 24a af Blangsløv. Hartkorn 8 Tdr. 5 Skpr. 1 Fdkr. $2\frac{1}{2}$ Alb. Ejendomsskyld 44,000 Kr. Brandassurance for Hovedb. 3,627 Kr., for Avlsb. 20,011 Kr. Areal $79\frac{1}{2}$ Td. Ld., deraf Ager 73 $\frac{1}{4}$, Eng 4, Skov $\frac{1}{4}$, Have og Gaardsplads 2. Af Agermarken drives $72\frac{1}{4}$ Td. Ld. i en 8 Marksdrift med Havre, benyttet Brak, Hvede, Byg, Foderroer, Havre og 2aars Græs; Resten henligger i vedvarende Græs. Jordens Bonitet er mild Lermuld paa Lerunderlag. Der holdes 18 Køer, 25 Stkr. Ungkvæg og Kalve og 2 Tyre af rød dansk Race, 6 Heste, 4 Plage og Føl samt 2 Faar. Sidste Aar solgtes c. 80 Fedesvin.

Skovagergaard hørte under Gaunø og købtes til Arvefæste 1878 af Jens Larsen, hvis Enke overtog ved hans Død 1905 og 1914 overdrog Ejendommen til nuværende Ejer, som er gift med hendes Søster- og Plejedatter.

Gaarden udflyttedes i Udskiftningstiden. Hovedb. er opført i Bindingsværk med Straatag. Avlsb. er byggede dels i støbt Beton, dels i Grundmur med Rør- og Straatage. Der er installeret Benzinmotor.

Søgaard, Hammer Sogn. Postforb. og St.: Lundby, hvortil c. $4\frac{1}{2}$ Km. Tlf. 10 over Hammer Central. Gaarden ligger c. 16 Km. fra Næstved. Ejer: *Jens Peter Andersen*, som overtog Gaarden 3. Aug. 1912, er født paa Ejendom-

men 27. Maj 1884 og gift med *Kirstine Hansen*, født paa Blødemose i Gandløse Sogn 5. Febr. 1893.

Matr.-Nr. 1a m. fl. af Ring. Hartkorn 6 Tdr. 2 Fdkr. 1 Alb. Ejendomsskyld 37,000 Kr. Brandassurance for Hovedb. c. 10,000 Kr., for Avlsb. c. 12,000 Kr. Areal 65 Tdr. Ld., deraf Ager 59, Eng 4, Have og Gaardsplads 2. Af Agermarken drives 54 Tdr. Ld. i en 7 Marksdrift med Havre, Kartofler, Byg, Ærtelandsæd, Foderroer, Byg og Græs; Resten dyrkes med Lucerne. Jordens Bonitet er dyb Muld paa sandblandet Lerunderlag, undtagen c. 20 Tdr. Ld. tørveagtig Muld paa Lerunderlag. Der holdes 20 Køer, 14 Stkr. Ungkvæg og Kalve og 2 Tyre af rød dansk Race, 6 Heste, 3 Plage og Føl samt 4 Faar. Sidste Aar solgtes c. 100 Fedesvin.

Søgaard har den nuværende Ejer overtaget efter sin Moder, Enke efter Anders Pedersen, der 1867 fik den overdraget af sin Fader, Peder Larsen. — Gaarden ligger i Ring By og er grundmuret, Hovedb. bærer Skifertag, Avlsb. Paptage. — Af Hestebesætningen er en Hingst præmieret.

Avlsskovgaard, Hammer Sogn. Postforb. og St.: Lundby, hvortil c. 4½ Km. Gaarden ligger c. 16 Km. fra Næstved. Ejer: *Rasmus Peter Rasmussen*, som overtog Gaarden 1. Novbr. 1902, er født paa Ejendommen 30. Juli 1859 og gift med *Karen Marie Larsen*, født i Kjøng 31. Maj 1864.

Matr.-Nr. 1c m. fl. af Ring. Hartkorn 9 Tdr. 2 Fdkr. 2¼ Alb. Ejendoms-skyld 49,800 Kr. Brandassurance for Hovedb. 9,361 Kr., for Avlsb. 14,440 Kr., for en Fodermesterbolig 875 Kr. Areal 91 Tdr. Ld., deraf Ager 87, Eng 2, Have og Gaardsplads 2. Af Agermarken drives 52 Tdr. Ld. i en 7 Marksdrift med Blandsæd, Helbrak, Hvede, Byg, Foderroer, Havre og Græs; 32 Tdr. Ld. i en 7 Marksdrift med Blandsæd, Helbrak, Foderroer, Byg, Blandsæd og 2aars Græs; Resten dyrkes med Lucerne. Jordens Bonitet er paa de 52 Tdr. Ld. Lermuld, paa de 32 Tdr. Ld. tørveagtig Muld, alt paa Lerunderlag. Der holdes 22 Køer, 15 Stkr. Ungkvæg og Kalve og 3 Tyre af rød dansk Race, 6 Heste, 6 Plage og Føl samt 4 Faar. Sidste Aar solgtes c. 100 Fedesvin.

Den nuværende Ejer overtog Gaarden efter Faderen, Sognefoged Jens Rasmussen, som 1854 havde fulgt Faderen, Rasmus Hansen, og denne igen sin Fader, Hans Jensen. — Gaarden ligger i Ring By og er grundmuret, Hovedb. med Skifertag, Avlsb. med Rørtage.

Bakkegaard, Hammer Sogn. Postforb. og St.: Lundby, hvortil c. 3 Km. Tlf. 16 over Hammer Central. Gaarden ligger c. 16 Km. fra Næstved. Ejer:



Bakkegaard.

Peter Nielsen, som overtog Gaarden 1. April 1889, er født i Sallerup 17. Juli 1863 og gift med *Maren Kirstine Madsen*, født i Ugledie 4. April 1866.

Matr.-Nr. 4a m. fl. af Ring. Hartkorn 6 Tdr. 3 Skpr. 1 Fdkr. 2 Alb. Ejendoms-skyld 39,000 Kr. Brandassurance for Hovedb. 6,944 Kr., for Avlsb. 14,168 Kr. Areal 53 Tdr. Ld., deraf Ager 44, Eng 8, Have og Gaardsplads 1. Agermarken drives i en 7 Marksdrift med Havre, Foderroer, Byg, ½ Staldfoder ½ Græs,

$\frac{1}{2}$ Hvede $\frac{1}{2}$ Rug, Blandsæd og Græs. Jordens Bonitet er mild Lermuld paa Lerunderlag. Der holdes 16 Køer, 10 Stkr. Ungkvæg og Kalve og 2 Tyre af rød dansk Race, 4 Heste samt 2 Plage og Føl. Sidste Aar solgtes c. 60 Fedesvin.

Bakkegaard hørte som Fæste under Øbjerggaard. Den ældst kendte Ejer, Bertel Nielsen, overtog c. 1816 efter sin Fader og fulgtes 1843 af Sønnen, Hans Bertelsen; ved hans Død 1888 overtog Enken, der Aaret efter solgte til nuværende Ejer.

Gaarden udflyttedes 1892 c. $\frac{1}{2}$ Km. Ø. for Ring By. Bygningerne er grundmurede.

Ellevang, Hammer Sogn. Postforb. og St.: Lundby, hvortil c. $3\frac{1}{2}$ Km. Tlf. 21 over Hammer Central. Gaarden ligger c. $15\frac{1}{2}$ Km. fra Næstved. Ejer: Sognefoged *Christian Andreas Rasmussen*, som overtog Gaarden 1. Novbr. 1896, er født i Bakkebølle 15. Aug. 1867 og gift med *Ane Kirstine Larsen*, født paa Ejendommen 20. Jan. 1876.

Matr.-Nr. 5a m. fl. af Ring. Hartkorn 6 Tdr. 2 Skpr. 1 Fdkr. $1\frac{1}{4}$ Alb. Ejendomsskyld 37,000 Kr. Brandassurance for Hovedb. c. 6,800 Kr., for Avlsb. c. 15,300 Kr. Areal $57\frac{1}{4}$ Td. Ld., deraf Ager $48\frac{1}{4}$, Eng 7, Skov $\frac{1}{2}$, Have og Gaardsplads $1\frac{1}{2}$. Af Agermarken drives $47\frac{1}{4}$ Td. Ld. i en 8 Marksdrift med Blandsæd, $\frac{1}{2}$ Foderroer $\frac{1}{2}$ Staldfoder, $\frac{1}{2}$ Byg $\frac{1}{2}$ Hvede eller Rug, Havre, Foderroer, Byg og 2aars Græs; Resten henligger i vedvarende Græs i Indhegning. Jordens Bonitet er dels stærk Lerjord paa Lerunderlag, dels mild Lermuld og dels tørveagtig Muld. Der holdes 18 Køer, 20 Stkr. Ungkvæg og Kalve og 2 Tyre af rød dansk Race, 5 Heste samt 4 Plage og Føl. Sidste Aar solgtes c. 70 Fedesvin.

Den nuværende Ejer har overtaget Ellevang efter sin Svigerfader, Jens Larsen. 1884 udflyttedes Gaarden c. 200 M. SØ. for Ring By og er for største Delen opført i Grundmur med Straa- og Rørtage.

Faarmarksgaard, Hammer Sogn. Postforb. og St.: Lundby, hvortil c. 6 Km. Gaarden ligger c. 15 Km. fra Næstved. Ejer: *Rasmus Rasmussen*, som overtog



Faarmarksgaard.

Gaarden 27. Juli 1894, er født i Bakkebølle 5. Maj 1865 og gift med *Johanne Rasmussen*, født paa Avlsskovgaard 27. Novbr. 1864.

Matr.-Nr. 7a m. fl. af Ring. Hartkorn 6 Tdr. 1 Skp. 1 Fdkr. $\frac{1}{2}$ Alb. Ejendomsskyld 37,000 Kr. Brandassurance for Hovedb. 8,500 Kr., for Avlsb. 14,240 Kr. Areal 53 Tdr. Ld., deraf Ager 44, Eng 8, Have og Gaardsplads 1. Agermarken drives i en 8 Marksdrift med Havre, Helbrak, Hvede, Blandsæd, Foderroer, Havre og 2aars Græs. Jordens Bonitet er Lermuld paa Lerunderlag. Der holdes 12 Køer, 17 Stkr. Ungkvæg og Kalve og 2 Tyre af rød dansk Race, 4 Heste samt 4 Plage og Føl. Sidste Aar solgtes c. 40 Fedesvin.

Faarmarksgaard var Fæste under Øbjerggaard og solgtes til fri Ejendom 3. Novbr. 1798 til Peder Nielsen, som 1828 fulgtes af Svigersønnen, Hans Jacobsen, der 1838 solgte til sin Svoger, Peder Nielsen; han døde 1846 og fulgtes af Enken, der 1858 overdrog Gaarden til Sønnen, Anders Pedersen, som 1894 fulgtes af sin Søsters Sønne- og Plejesøn, den nuværende Ejer. — Gaarden ligger c. $\frac{1}{2}$ Km. V. for Ring By og er væsentlig opført i Grundmur.

Møllesøgaard, Hammer Sogn. Postforb. og St.: Lundby, hvortil c. 7 Km. Tlf. 18 over Kostræde Central. Gaarden ligger c. 14 Km. fra Næstved. Ejer: *Jens Jensen*, som overtog Gaarden 15. Febr. 1914, er født paa Høve Mark 4. April 1887 og gift med *Anna Meta Kirstine Emilie Mortensen*, født paa Stentegaard i Horslev 8. Maj 1889.

Matr.-Nr. 13a m. fl. af Ring Firegaarde. Hartkorn 7 Tdr. 3 Skpr. 2 Fdkr. $\frac{1}{2}$ Alb. Ejendomsskyld 40,000 Kr. Brandassurance for Hovedb. c. 5,000 Kr., for Avlsb. c. 13,000 Kr. Areal $69\frac{1}{2}$ Td. Ld., deraf Ager $59\frac{1}{2}$, Eng 8, Have og Gaardsplads 2. Agermarken drives i en 9 Marksdrift med Blandsæd, Foderroer, Byg, Hvede, Foderroer, Byg, Havre og 2aars Græs. Jordens Bonitet er væsentlig Lermuld paa Lerunderlag. Der holdes 24 Køer, 20 Stkr. Ungkvæg og Kalve og 2 Tyre af rød dansk Race, 5 Heste samt 5 Plage og Føl. Sidste Aar solgtes c. 50 Fedesvin.



Møllesøgaard.

Møllesøgaard var Fæste under Øbjerggaard. Hans Rasmussen fulgtes som Ejer af Sønnen, Ivar Hansen, ved hvis Død 1863 Ejendommen overtoges af hans Søsterdatter, som samtidig ægtede Christen Larsen; denne fulgtes 1897 af Plejesønnen, Ivar Peder Larsen, af hvem nuværende Ejer har købt. — Gaarden ligger c. $1\frac{1}{2}$ Km. V. for Ring By og er opført i Bindingsværk med Rør- og Straatage.

Strandgaard, Hammer Sogn. Postforb. og St.: Lundby, hvortil c. 7 Km. Gaarden ligger c. 14 Km. fra Næstved. Ejer: *Rasmus Hansen*, som overtog Gaarden 12. Novbr. 1897, er født paa Ejendommen 15. Novbr. 1871 og gift med *Anna Rasmine Hansen*, født i Herlufllille 7. Marts 1879. R. Hansen ejer tillige en Nabogaard til Ejendomsskyld 25,000 Kr.

Matr.-Nr. 15 m. fl. af Ring Firegaarde. Hartkorn 6 Tdr. 2 Skpr. $\frac{1}{4}$ Alb. Ejendomsskyld 35,000 Kr. Brandassurance for Hovedb. c. 3,000 Kr., for Avlsb. c. 7,200 Kr. Areal $67\frac{1}{2}$ Td. Ld., deraf Ager 49, Eng 17, Have og Gaardsplads $1\frac{1}{2}$. Agermarken drives i en 8 Marksdrift med Helbrak, Hvede, Byg, Foderroer, Blandsæd, Havre og 2aars Græs. Jordens Bonitet er væsentlig lettere Muld paa Lerunderlag. Der holdes 20 Køer, 15 Stkr. Ungkvæg og Kalve og 2 Tyre af rød dansk Race, 4 Heste samt 3 Plage og Føl. Sidste Aar solgtes c. 70 Fedesvin.

Strandgaard har den nuværende Ejer overtaget efter sin Fader, Hans Hansen, som 1859 havde fulgt Svigerfaderen, Lars Larsen. Gaarden ligger c. $1\frac{1}{2}$ Km. V. for Ring By og er opført i Bindingsværk med Rørtage.

Skaverupgaard, Sværborg Sogn. Postforb. og St.: Klarskov, hvortil c. 3 Km. Gaarden ligger c. 8 Km. fra Vordingborg. Ejer: *Frands Esbensen*, som overtog Gaarden 1. Juni 1905, er født paa Aagaard i Næs 27. Maj 1867 og gift med *Karen Marie Christensen*, født paa Ejendommen 24. Decbr. 1878.

Matr.-Nr. 3a m. fl. af Skaverup. Hartkorn 8 Tdr. 1 Skp. 3 Fdkr. 2¼ Alb. Ejendomsskyld 47,000 Kr. Brandassurance for Hovedb. 12,000 Kr., for Avlsb. 18,000 Kr., for et Lejehus 2,000 Kr. Areal 115 Tdr. Ld., deraf Ager 73, Eng 20, Overdrev 20, Have og Gaardsplads 2. Af Agermarken drives 50 Tdr. Ld. i en 6 Marksdrift med Helbrak, ½ Hvede ½ Rug, Byg, ½ Foderroer ½ Havre, ½ Havre ½ Kløver, ½ Kløver ½ Græs; Resten drives i Vekseldrift med Blandsæd og Græs. Jordens Bonitet er mild Lermuld paa Lerunderlag, undtagen 23 Tdr. Ld. tørveagtig Muld paa Grusunderlag. Der holdes 24 Køer, 22 Stkr. Ungkvæg og Kalve og 2 Tyre af rød dansk Race, 6 Heste samt 6 Plage og Føl. Sidste Aar solgtes c. 35 Fedesvin.

Skaverupgaard har den nuværende Ejer overtaget efter sin Svigerfader, I. P. Christensen, Veteran fra Krigen i 1864, som 1872 havde fulgt sin Svigerfader, Lars Hansen. — Gaarden er grundmuret, Hovedb. bærer Skifertag, Avlsb. Rørtage.

Vestervang, Sværdborg Sogn. Postforb. og St.: Klarskov, hvortil c. 3 Km. Gaarden ligger c. 8½ Km. fra Vordingborg. Ejer: *Jørgen Andersen*, som overtog Gaarden 1. Maj 1882, er født Snertinge 23. April 1846 og var gift med *Kirsten Olsen*, født paa Ejendommen 12. Maj 1849.

Matr.-Nr. 4a m. fl. af Skaverup. Hartkorn 8 Tdr. 5 Skpr. 2 Fdkr. 2¼ Alb. Ejendomsskyld 43,000 Kr. Brandassurance for Hovedb. 5,000 Kr., for Avlsb. 13,600 Kr. Areal 112 Tdr. Ld., deraf Ager 85, Eng 25, Veje og Mergelgrave ½, Have og Gaardsplads 1½. Af Agermarken drives 71 Tdr. Ld. i en 6 Marksdrift med benyttet Brak, Rug, Foderroer, ⅔ Byg ⅓ Havre og 2aars Græs; 14 Tdr. Ld. i en 7 Marksdrift med Halvbrak, Blandsæd, Foderroer, Byg, Havre og 2aars Græs. Jordens Bonitet er lettede, god Muld paa blandet Underlag af Ler og Sand. Der holdes 32 Malkekøer, 32 Stkr. Ungkvæg og Kalve og 2 Tyre af rød dansk Race, 7 Heste, 7 Plage og Føl samt 4 Faar. Sidste Aar solgtes c. 35 Fedesvin.

Vestervang har den nuværende Ejer overtaget efter Svigerfaderen, Ole Hansen, som 1875 havde købt den til Arvefæste. Den ligger paa sin gamle Plads i Skaverup By og er opført dels i Grundmur, dels i Bindingsværk, alt med Rørtage.

Maglekjærgaard, Sværdborg Sogn. Postforb. og St.: Lundby, hvortil c. 3 Km. Gaarden ligger c. 12 Km. fra Vordingborg. Ejer: *Niels Jensen*, som



Maglekjærgaard.

overtog Gaarden 28. Maj 1886, er født i Glumsø 23. Febr. 1854 og gift med *Ane Christensen*, født i Kastelev 25. Febr. 1854.

Matr.-Nr. 6 m. fl. af Nebletorp. Hartkorn 6 Tdr. 1 Fdkr. ½ Alb. Ejendomsskyld 36,000 Kr. Brandassurance for Hovedb. 6,832 Kr., for Avlsb. 16,348 Kr. Areal 63½ Td. Ld., deraf Ager 59½, Mose 2, Have og Gaardsplads 2. Af Agermarken drives 57 Tdr. Ld. i en 8 Marksdrift med Havre, ½ Helbrak ½ benyttet Brak,

Rug eller Hvede, Byg, Foderroer, Blandsæd og 2aars Græs; Resten dyrkes med Lucerne. Jordens Bonitet er væsentlig lettere Muld paa blandet Underlag af Sand og Grus. Der holdes 16 Køer, 12 Stkr. Ungkvæg og Kalve og 1 Tyr af rød dansk Race, 4 Heste, 3 Plage og Føl samt 4 Faar. Sidste Aar solgtes c. 30 Fedesvin.

Rasmus Jacobsen overtog Gaarden ved Giftermaal; hans Enke efter andet Ægteskab ægtede Jens Villumsen, der døde c. 1876, hvorefter Enken 1879 solgte til Hans Larsen; han solgte samme Aar til Rasmus Nielsen, hvis Enke 1886 ægtede nuværende Ejer.

Gaarden ligger i Nebletorp. Hovedb. er opført i Grundmur med Cementstenstag, Avlsb. dels i Grundmur, dels i Bindingsværk, væsentlig med Straatage. Markerne strækker sig samlede V. for Gaarden.

Dalgaard, Sværdborg Sogn. Postforb. og St.: Klarskov, hvortil c. 1½ Km. Gaarden ligger c. 7½ Km. fra Vordingborg. Ejer: *Hans Jørgen Olsen*, som overtog Gaarden 10. Jan. 1905, er født paa Vindingegaard 13. Maj 1878 og gift med *Anna Dorthea Pedersen*, født paa Svinø 27. Decbr. 1884.

Matr.-Nr. 6a m. fl. af Kastelev. Hartkorn 5 Tdr. 5 Skpr. ¼ Alb. Ejendoms- skyld 37,000 Kr. Brandassurance for Hovedb. 7,500 Kr., for Avlsb. 12,100 Kr. Areal 70 Tdr. Ld., deraf Ager 40½, Eng 26, Mose 1½, Have og Gaardsplads 2. Agermarken drives i en 6 Marksdrift med ½ Helbrak ½ Halvbrak efter Græs.



Dalgaard.

Hvede, Byg, ½ Foderroer ½ Havre, ½ Byg ½ Kløver, ½ Kløver ½ Græs. Jordens Bonitet er dyb Lermuld paa Lerunderlag, undtagen c. 7 Tdr. Ld. mild Lermuld paa Lerunderlag. Der holdes 18 Køer, 16 Stkr. Ungkvæg og Kalve og 2 Tyre af rød dansk Race, 4 Heste, 4 Plage og Føl samt 1 Faar. Sidste Aar solgtes c. 40 Fedesvin.

Dalgaard kom efter det Vordingborgske Rytterdistrikts Ophævelse som Fæste under Aunø og købtes til Arvefæste 1873 af Ebbe Nielsen, der 1903 solgte til Hans Eiler Nielsen, af hvem nuværende Ejer har købt. — Gaarden ligger hyggelig omgivet af sin store Have i Kastelev By. Den anselige Hovedb. er opført 1911 i Grundmur med Cementstenstag, Avlsb. dels i Bindingsværk, dels i Grundmur med Rørtage. Jorderne ligger samlede V. for Gaarden.

H. P. Andersens Gaard i Kastelev, Sværdborg Sogn. Postforb. og St.: Klarskov, hvortil c. 2 Km. Gaarden ligger c. 8 Km. fra Vordingborg. Ejer: *Hans Peder Andersen*, som overtog Gaarden 1. April 1900, er født i Sneringe 15. Jan. 1871 og gift med *Ane Christensen*, født paa Skaverupgaard 16. Septbr. 1873.

Matr.-Nr. 7a m. fl. af Kastelev. Hartkorn 5 Tdr. 3 Fdkr. 1½ Alb. Ejendoms-

skyld 35,000 Kr. Brandassurance for Hovedb. 7,560 Kr., for Avlsb. 11,600 Kr. Areal 62 Tdr. Ld., deraf Ager 44, Eng 17, Have og Gaardsplads 1. Agermarken drives i en 5 Marksdrift med $\frac{1}{2}$ Helbrak $\frac{1}{2}$ Halvbrak, $\frac{1}{2}$ Hvede $\frac{1}{2}$ Rug, Byg (2 Tdr. Ld. Foderroer), Havre og Græs. Jordens Bonitet er væsentlig Lermuld paa Lerunderlag. Der holdes 16 Køer, 14 Stkr. Ungkvæg og Kalve og 2 Tyre af rød dansk Race, 4 Heste samt 4 Plage og Føl. Sidste Aar solgtes c. 30 Fedesvin.

Gaarden udflyttedes 1880 c. 300 M. V. for Kastelev By. Bygningerne er grundmurede, Hovedb. bærer Skifertag, Avlsb. Rørtage.

O. Svendsens Gaard i Overvindinge, Sværdborg Sogn. Postforb. og St.: Klarskov, hvortil c. $1\frac{1}{2}$ Km. Gaarden ligger c. 8 Km. fra Vordingborg. Ejer: *Ole Svendsen*, som overtog Gaarden 11. Marts 1890, er født paa Ejendommen 18. Jan. 1857 og var gift med *Frederikke Jacobsen*, født i Kallehave 1862, død 1900.

Matr.-Nr. 2a m. fl. af Overvindinge. Hartkorn 7 Tdr. 3 Skpr. 1 Fdkr. $2\frac{1}{2}$ Alb. Ejendomsskyld 36,000 Kr. Brandassurance for Hovedb. 9,000 Kr., for Avlsb. 11,200 Kr. Areal 53 Tdr. Ld., deraf Ager 48, Eng 1, Mose 3, Have og Gaardsplads 1. Agermarken drives i en 8 Marksdrift med Havre, Helbrak, Hvede, Byg, Foderroer, Blandsæd og 2aars Græs. Jordens Bonitet er mild Lermuld, undtagen c. 10 Tdr. Ld. stærk Lerjord, alt paa Lerunderlag. Der holdes 12 Køer, 10 Stkr. Ungkvæg og Kalve og 2 Tyre af rød dansk Race, 5 Heste, 2 Plage og Føl samt 2 Faar. Sidste Aar solgtes c. 20 Fedesvin.

Den nuværende Ejer har overtaget Gaarden efter sin Broders Enke. Den udflyttedes 1869 østligst i Byen. Hovedb. er opført i Grundmur med Tegltag, Avlsb. dels i Grundmur, dels i Bindingsværk med Straatage.

Vindingegaard, Sværdborg Sogn. Postforb. og St.: Klarskov, hvortil c. $\frac{1}{2}$ Km. Tlf. 3 over Klarskov Central. Gaarden ligger c. $7\frac{1}{2}$ Km. fra Vordingborg. Ejer: *Niels Peder Olsen*, som overtog Gaarden 8. Juni 1907, er født paa Ejendommen 21. April 1862 og gift med *Sophie Larsen*, født i Ørslevunderskov i Bringstrup Sogn 24. Juni 1878.



Vindingegaard.

Matr.-Nr. 1 m. fl. af Overvindinge. Hartkorn 7 Tdr. 7 Skpr. 1 Fdkr. $\frac{1}{2}$ Alb. Ejendomsskyld 50,000 Kr. Brandassurance for Hovedb. 6,720 Kr., for Avlsb. 20,655 Kr., for en Fodermesterbolig 2,500 Kr. Areal 74 Tdr. Ld., deraf Ager 66 $\frac{1}{2}$, Eng $2\frac{1}{2}$, Mose 2, Have og Gaardsplads 3. Agermarken drives i en 8 Marksdrift med Havre, Halvbrak efter Grønjordshavre, Hvede, Foderroer, Byg, Blandsæd og 2aars Græs. Jordens Bonitet er paa c. $\frac{2}{3}$ af Arealet dyb Lermuld paa Lerunderlag, paa c. $\frac{1}{3}$ stærk Lerjord paa Lerunderlag, paa c. 4 Tdr. Ld. lettere Muld paa blandet Underlag af Ler og Grus. Der holdes 26 Køer, 16 Stkr. Ungkvæg og Kalve og 2 Tyre af rød dansk Race, 6 Heste samt 3 Plage og Føl. Sidste Aar solgtes c. 70 Fedesvin.

Vindingegaard var Fæste under Gaunø og frikøbtes 1855 af Niels Nielsen, hvis Enke overdrog den til Sønnen, Ole Nielsen, nuværende Ejers Fader, som 1870 havde tilkøbt en Nabogaard og i 1885 oprettede et Fællesmejeri paa Ejendommen. — Gaarden flyttedes 1794 c. 1 Km. V. for Byen. Den anselige Hovedb. er opført 1858 i Grundmur med Tegtag, Avlsb. dels i Grundmur, dels i Bindingsværk, væsentlig med Rør- og Straatage. Markerne ligger samlede omkring Gaarden over jævnt Terræn.

H. C. Pedersens Gaard i Overvindinge, Sværdborg Sogn. Postforb. og St.: Klarskov, hvortil c. 1½ Km. Gaarden ligger c. 8 Km. fra Vordingborg. Ejer: *Hans Christian Pedersen*, som overtog Gaarden 1. Decbr. 1893, er født paa Langø 28. Juni 1849 og gift med *Mette Marie Poulsen*, født i Rodstofte Skov 2. Oktbr. 1862.

Matr.-Nr. 7a m. fl. af Overvindinge. Hartkorn 7 Tdr. 2 Skpr. 3 Fdkr. Ejendomsskyld 39,000 Kr. Brandassurance for Hovedb. 2,700 Kr., for Avlsb. 6,970 Kr. Areal 64 Tdr. Ld., deraf Ager 58½, Mose 4, Have og Gaardsplads 1½. Agermarken drives i en 8 Marksdrift med Havre, Helbrak, ²/₃ Hvede ¹/₃ Rug, Byg, ¹/₂ Foderroer ¹/₂ Staldfoder, Blandsæd og 2aars Græs. Jordens Bonitet er dyb Lermuld paa Lerunderlag. Der holdes 12 Køer, 12 Stkr. Ungkvæg og Kalve og 2 Tyre af rød dansk Race, 6 Heste samt 2 Plage og Føl. Sidste Aar solgtes c. 40 Fedesvin.

Den nuværende Ejer har overtaget Gaarden efter sin Broder, Peder Pedersen, der havde den efter Faderen, Peder Pedersen. Den ligger sydligst i Overvindinge By og er væsentlig opført i Bindingsværk med Straatage.

Klokkekilde, Sværdborg Sogn. Postforb. og St.: Lundby, hvortil c. 3 Km. Gaarden ligger c. 10 Km. fra Vordingborg. Ejer: *Otto Jørgen Pedersen*, som



Klokkekilde.

overtog Gaarden 6. Febr. 1914, er født paa Ejendommen 20. Febr. 1883 og gift med *Marie Larsen*, født paa Østergaard i Ørslev 19. Oktbr. 1888.

Matr.-Nr. 4 m. fl. af Sværdborg. Hartkorn 7 Tdr. 2 Fdkr. 1¼ Alb. Ejendomsskyld 40,000 Kr. Brandassurance for Hovedb. 8,000 Kr., for Avlsb. 13,050 Kr., for en Fodermesterbolig 1,000 Kr. Areal 80 Tdr. Ld., deraf Ager 58, Eng 20, Have og Gaardsplads 2. Af Agermarken drives 52 Tdr. Ld. i en 7 Marksdrift med Havre, benyttet Brak, ¹/₂ Hvede ¹/₂ Rug, Byg, Foderroer, Byg og Græs; 5 Tdr. Ld. drives med 2 Bygafgrøder, Blandsæd og 2aars Græs; 1 Td. Ld. dyrkes med Lucerne. Jordens Bonitet er mild Lermuld paa Lerunderlag, undtagen ¹/₃ af Arealet, der er lettere Muld paa blandet Underlag af Ler og Grus. Der holdes 24 Køer, 20 Stkr. Ungkvæg og Kalve og 2 Tyre af rød dansk Race, 5 Heste samt 5 Plage og Føl. Sidste Aar solgtes c. 70 Fedesvin.

Klokkekilde blev 1804 frikøbt fra Aunø af Hans Knudsen, hvis Datter ægtede Anders Christensen, der overtog Gaarden 1813. Hans Enke efter andet Ægteskab skødede den 1869 til sin Søstersøn, Hans Pedersen, nuværende Ejers Fader, der anlagde Mejeri paa Ejendommen og tillige var Forpagter af Præstegaarden.

Gaarden ligger hyggelig omgivet af Haven sydligst i Sværdborg By. Bygningerne er grundmurede, Hovedb. bærer Tegtag, Avlsb. væsentlig Rørtage. I 1914 opførtes en Villa S. for Gaarden til Bolig for den forrige Ejer. Markerne strækker sig samlede N. for Gaarden. — Saavel Heste- som Kvægbesætningen er præmieret.

Hemmingsensminde, Sværdborg Sogn. Postforb. og St.: Lundby, hvortil c. 2 Km. Gaarden ligger c. 10½ Km. fra Vordingborg. Ejer: *Jens Jensen*, som overtog Gaarden 9. Juli 1912, er født i Overvindinge 11. Decbr. 1867.

Matr.-Nr. 6a m. fl. af Sværdborg. Hartkorn 6 Tdr. 6 Skpr. 2¼ Alb. Ejendoms- skyld 39,000 Kr. Brandassurance for Hovedb. 4,000 Kr., for Avlsb. 15,000 Kr. Areal 72 Tdr. Ld., deraf Ager 46, Eng 24, Have og Gaardsplads 2. Agermarken drives i en 8 Marksdrift med Havre, benyttet Brak, Hvede (2 Tdr. Ld. Rug), Byg, ¼ Foderroer ¼ Staldfoder, Blandsæd og 2aars Græs. Jordens Bonitet er mild, dyb Lermuld paa Lerunderlag, undtagen c. 10 Tdr. Ld. lettere, god Muld paa blandet Underlag af Ler og Sand. Der holdes 18 Køer, 10 Stkr. Ungkvæg og Kalve og 2 Tyre af rød dansk Race, 5 Heste samt 3 Plage og Føl. Sidste Aar solgtes 48 Fedesvin.



Hemmingsensminde.

Hemmingsensminde blev 1804 frikøbt af Hans Larsen, hvis Enke døde 1828 og fulgtes af Sønnen, Hemming Hansen, der 1871 skødede den til sin Søn, Jens Hemmingsen, nuværende Ejers Onkel. — Gaarden ligger c. 1 Km. NØ. for Sværdborg By. Hovedb. er opført i Bindingsværk, Avlsb. væsentlig i Grundmur, alle med Rørtage. Markerne ligger samlede omkring Gaarden.

Øagergaard, Sværdborg Sogn. Postforb. og St.: Lundby, hvortil c. 2 Km. Gaarden ligger c. 10½ Km. fra Vordingborg. Ejer: *Niels Christian Nielsen*, som overtog Gaarden 1. April 1891, er født paa Ejendommen 28. Juni 1869 og gift med *Bodil Kirstine Sørensen*, født i Overvindinge 6. Decbr. 1869.

Matr.-Nr. 14a m. fl. af Sværdborg. Hartkorn 6 Tdr. 2 Skpr. 2 Fdkr. Ejendoms- skyld 35,000 Kr. Brandassurance for Hovedb. 4,000 Kr., for Avlsb. 10,200 Kr. Areal 73 Tdr. Ld., deraf Ager 55, Eng 17, Have og Gaardsplads 1. Agermarken drives i en 7 Marksdrift med ½ Hvede ½ Rug, Byg, ½ Foderroer ½ Staldfoder, Blandsæd, Havre og 2aars Græs. Jordens Bonitet er tørveagtig Muld paa Lerunderlag, undtagen c. 14 Tdr. Ld. lettere, dyb Muld paa blandet Underlag. Der holdes 18 Køer, 20 Stkr. Ungkvæg og Kalve og 2 Tyre af rød dansk Race, 5 Heste, 2 Plage og Føl samt 2 Faar. Sidste Aar solgtes c. 50 Fedesvin.

Øagergaard har den nuværende Ejer overtaget efter Faderen, Niels Christoffer Andersen. Bygningerne er væsentlig opført i Bindingsværk med Straa- og Rørtage.

Lisbethsminde, Sværdborg Sogn. Postforb. og St.: Lundby, hvortil c. 3½ Km. Gaarden ligger c. 10 Km. fra Vordingborg. Ejerinde: Frk. *Karen Kri-*

stine Pedersen, som overtog Gaarden 17. Novbr. 1907, er født paa Ejendommen 19. Septbr. 1858.

Matr.-Nr. 6b m. fl. af Sværborg. Hartkorn 7 Tdr. 2 Skpr. 1 Fdkr. $\frac{1}{4}$ Alb.



Lisbethsminde.

Ejendomsskyld 39,000 Kr. Brandassurance for Hovedb. 6,300 Kr., for Avlsb. 12,220 Kr. Areal 78 Tdr. Ld., deraf Ager 56, Eng 20, Have og Gaardsplads 2. Gaarden drives af Ejerinden med *Carl Alfred Hansen*, født i Dyrløv, som Bestyrer. Agermarken drives i en 7 Marksdrift med Helbrak, $\frac{1}{2}$ Hvede $\frac{1}{2}$ Rug, Byg, $\frac{1}{2}$ Foderroer $\frac{1}{2}$ Blandsæd, Havre og 2aars Græs. Jordens Bonitet er mild Lermuld paa Lerunderlag, undtagen c. 8 Tdr. Ld. lettere Muld paa blandet Underlag af Grus og Sand. Der holdes 16 Køer, 12 Stkr. Ungkvæg og Kalve og 2 Tyre af rød dansk Race, 5 Heste samt 2 Plage og Føl. Sidste Aar solgtes c. 60 Fedesvin.

Lisbethsminde var Fæste under Gaunø. Den ældst kendte Ejer, Rasmus Larsen, fulgtes 1832 af Sønnen, Ole Rasmussen; dennes Datter ægtede Peder Hansen, hvis Enke ved sin Død 1896 fulgtes af sine tre Børn, hvoraf den nuværende Ejerinde ved sine Søskenes Død overtog Gaarden i Eneeje. — Gaarden ligger c. $\frac{1}{2}$ Km. Ø. for Sognekirken, hvortil den flyttedes 1869. Bygningerne er grundmurede.

Enkefru Christensens Gaard i Sværborg, Sværborg Sogn. Postforb. og St.: Lundby, hvortil c. 3 Km. Gaarden ligger c. 10 Km. fra Vordingborg. Ejer-



Enkefru Christensens Gaard.

inde: Enkefru *Anna Hansine Christensen*, f. *Larsen*, som overtog Gaarden 10. Juli 1910, er født paa Østergaard 19. Novbr. 1875 og var gift med *Hermann Christensen*, født i Arnakke 16. Febr. 1870, død 10. Juli 1910.

Matr.-Nr. 8 m. fl. af Sværdborg. Hartkorn 7 Tdr. 2 Skpr. 2½ Alb. Ejendoms-skyld 37,000 Kr. Brandassurance for Hovedb. 8,175 Kr., for Avlsb. 9,565 Kr. Areal 76 Tdr. Ld., deraf Ager 54, Eng 20, Have og Gaardsplads 2. Gaarden drives af Ejerinden ved *Christen Marius Hansen*, født paa Ruds Vedby Mark 9. Aug. 1885, som Bestyrer. Af Agermarken drives 53 Tdr. Ld. i en 8 Marksdrift med Havre, benyttet Brak, ½ Hvede ½ Rug, Byg, Foderroer (1 Td. Ld. Staldfoder), ½ Byg ½ Blandsæd og 2aars Græs; Resten henligger i vedvarende Græs. Jordens Bonitet er dels mild Lermuld paa Lerunderlag; dels lettere Muld paa blandet Underlag af Ler og Sand. Der holdes 20 Køer, 16 Stkr. Ungkvæg og Kalve og 2 Tyre af rød dansk Race, 5 Heste samt 3 Plage og Føl. Sidste Aar solgtes c. 35 Fedesvin.

Gaarden frikøbtes 1804 af Hans Hemmingsen, som fulgtes af Sønnen, Hemming Hansen, hvis Søn, Christen Hemmingsen, overtog c. 1840. Omkring 1880 overgik Ejendommen til dennes Søn, Ole Christensen, der 1885 fulgtes af Søsteren, Karen Marie Christensen, efter hvis Død 1892 Gaarden arvedes af Tjenestepigen Stine, der blev gift med Hans Nielsen, som 1899 solgte til nuværende Ejerindes afdøde Mand. — Gaarden ligger østligst i Sværdborg By og er opført dels i Grundmur, dels i Bindingsværk, Hovedb. med Tegltag, Avlsb. med Rørtage.

Gammelbygaard, Sværdborg Sogn. Postforb. og St.: Lundby, hvortil c. 3 Km. Tlf. 22 over Lundby Central. Gaarden ligger c. 10 Km. fra Vordingborg. Ejer: Sogneraadformand *Christen Nielsen*, som overtog Gaarden 5. Aug. 1892, er født paa Ejendommen 15. Novbr. 1865 og gift med *Christine Andersen*, født paa Syvhøjegaard i Karrebæk 20. Aug. 1872.

Matr.-Nr. 9 m. fl. af Sværdborg. Hartkorn 7 Tdr. 7 Skpr. 2 Fdkr. ½ Alb. Ejendomsskyld 41,000 Kr. Brandassurance for Hovedb. 7,042 Kr., for Avlsb. 10,641 Kr. Areal 79½ Tdr. Ld., deraf Ager 57½, Eng 20, Have og Gaardsplads 2. Agermarken drives i en 6 Marksdrift med Halvbrak efter Græs, ½ Hvede ½ Rug, Byg, ⅔ Foderroer ⅓ Staldfoder, Havre og Græs. Jordens Bonitet er dels Lermuld, dels Sandmuld. Der holdes 18 Køer, 15 Stkr. Ungkvæg og Kalve og 2 Tyre af rød dansk Race, 5 Heste samt 2 Plage og Føl. Sidste Aar solgtes c. 60 Fedesvin.

Gammelbygaard har den nuværende Ejer overtaget efter sin Moder, Niels Jensens Enke. Gaarden ligger i Sværdborg By. Hovedb. er opført i Grundmur med Tegltag, Avlsb. i Bindingsværk med Straatage.

Pilegaard, Sværdborg Sogn. Postforb. og St.: Lundby, hvortil c. 3½ Km. Tlf. 16 over Klarskov Central. Gaarden ligger c. 10 Km. fra Vordingborg. Ejer:



Pilegaard.

Hans Peder Nielsen, som overtog Gaarden 17. Maj 1893, er født i Sallerup 17. Maj 1867 og gift med *Elisabeth Kristine Larsen*, født i Kjøng 16. Juli 1873.

Matr.-Nr. 11 m. fl. af Sværdborg. Hartkorn 7 Tdr. 2 Fdkr. 2½ Alb. Ejendoms-skyld 41,000 Kr. Brandassurance for Hovedb. 7,650 Kr., for Avlsb. 12,425 Kr.

Areal 79 Tdr. Ld., deraf Ager 58, Eng 19, Have og Gaardsplads 2. Agermarken drives i en 8 Marksdrift med Havre, $\frac{1}{2}$ Helbrak $\frac{1}{2}$ Halvbrak, $\frac{1}{2}$ Hvede $\frac{1}{2}$ Rug, Blandsæd, Foderroer, Byg og 2aars Græs. Jordens Bonitet er væsentlig mild Lermuld paa Lerunderlag. Der holdes 16 Køer, 14 Stkr. Ungkvæg og Kalve og 2 Tyre af rød dansk Race, 6 Heste, 3 Plage og Føl samt 2 Faar. Sidste Aar solgtes c. 40 Fedesvin.

Pilegaard frikøbtes 1804 af Jørgen Larsen, der fulgtes af Sønnen, Rasmus Jørgensen, hvis Datter ægtede Frands Jensen, som fulgtes af sin Søn, Rasmus Frandsen; denne mageskiftede 1892 med Arkitekt H. Nielsen, af hvem nuværende Ejer har købt. — Gaarden ligger c. $1\frac{1}{2}$ Km. S. for Sværdborg By og er opført efter Brand i 1865 i Grundmur; den anselige Hovedb. bærer Tegltag, Avlsb. Rørtage.

Hadsbjerggaard, Sværdborg Sogn. Postforb. og St.: Lundby, hvortil c. $3\frac{1}{2}$ Km. Gaarden ligger c. 10 Km. fra Vordingborg. Ejer: *Niels Peter Christen Nielsen*, som overtog Gaarden 3. Juni 1901, er født paa Kostrædegaard 20. Jan. 1872 og gift med *Hanne Jacobine Nielsen*, født i Lundby 29. Septbr. 1881.

Matr.-Nr. 12 m. fl. af Sværdborg. Hartkorn 7 Tdr. 7 Skpr. 2 Alb. Ejendoms-skyld 44,000 Kr. Brandassurance for Hovedb. 7,000 Kr., for Avlsb. 15,000 Kr. Areal 93 Tdr. Ld., deraf Ager 58, Eng 33, Have og Gaardsplads 2. Agermarken drives i en 8 Marksdrift med Havre, Halvbrak efter Græs, $\frac{2}{3}$ Rug $\frac{1}{3}$ Hvede, Blandsæd, Foderroer, Blandsæd og 2aars Græs. Jordens Bonitet er væsentlig mild Lermuld paa blandet Underlag. Der holdes 25 Køer, 18 Stkr. Ungkvæg og Kalve og 2 Tyre af rød dansk Race, 4 Heste samt 4 Plage og Føl. Sidste Aar solgtes c. 80 Fedesvin.

Hadsbjerggaard har den nuværende Ejer købt af Lars Jensen. Bygningerne er grundmurede.

Grandal, Sværdborg Sogn. Postforb. og St.: Klarskov, hvortil c. 1 Km. Tlf. 8 over Klarskov Central. Gaarden ligger c. 6 Km. fra Vordingborg. Ejer: *Christen Peter Jacobsen*, som overtog Gaarden 1. April 1890, er født paa Ejendommen 24. Decbr. 1861 og gift med *Maren Sophie Nielsen*, født i Snertinge 9. Marts 1868.

Matr.-Nr. 5 m. fl. af Remkolde. Hartkorn 7 Tdr. 3 Skpr. Ejendomsskyld 41,000 Kr. Brandassurance for Hovedb. 6,840 Kr., for Avlsb. 14,655 Kr., for en Fodermesterbolig 1,200 Kr. Areal 69 Tdr. Ld., deraf Ager $57\frac{1}{2}$, Eng 10, Have og Gaardsplads $1\frac{1}{2}$. Agermarken drives i en 9 Marksdrift med Havre, Helbrak, Hvede, Foderroer, Byg og Blandkorn, italiensk Raigræs til Frøavl, Byg og 2aars Græs. Jordens Bonitet er mild Lermuld paa Lerunderlag, undtagen c. 10 Tdr. Ld. moseagtig Muld. Der holdes 20 Køer, 16 Stkr. Ungkvæg og Kalve og 2 Tyre af rød dansk Race, 6 Heste samt 4 Plage og Føl. Sidste Aar solgtes c. 30 Fedesvin.

Den nuværende Ejer overtog Gaarden efter Faderen, Jacob Christiansen, der 1856 havde købt Gaarden til Arvefæste. Den udflyttedes 1861 c. $\frac{1}{4}$ Km. Ø. for Byen og er opført i Grundmur.

Hellevads Mølle, Sværdborg Sogn. Postforb. og St.: Klarskov, hvortil c. $\frac{1}{2}$ Km. Tlf. 2 over Klarskov Central. Gaarden ligger c. $6\frac{1}{2}$ Km. fra Vordingborg. Ejerinde: Enkefru *Elisabeth Kristine Petersen*, f. *Nielsen*, som overtog Ejendommen 15. Juni 1895, er født paa Gammelbygaard i Sværdborg 7. Juli 1860 og var gift med *Johannes August Petersen*, født paa Ejendommen 22. Febr. 1853, død 15. Juni 1895.

Matr.-Nr. 1b m. fl. af Remkolde. Hartkorn 2 Tdr. 2 Skpr. $\frac{1}{2}$ Alb. Ejendoms-skyld 40,000 Kr. Brandassurance for Hovedb. 5,200 Kr., for Avlsb. 9,400 Kr., for en hollandsk Vindmølle 12,600 Kr., Bageri 1,840 Kr., Ejerindens Bolig 3,700 Kr., Maskinhus med Dieselmotor 8,432 Kr., Arbejdshus 2,005 Kr. Areal 25 Tdr. Ld., deraf Ager 20, Eng 3, Have og Gaardsplads 2. Gaard, Mølle og Bageri er bortforpagtet til Ejerindens Søn, *Hans Peter Sandbæk-Petersen*, som er født paa

Ejendommen 15. Jan. 1882 og gift med *Anna Hansine Krandrup*, født paa Bøgedalsgaard, Øen Skovhuse, 11. Septbr. 1887. Agermarken drives i en 5 Marksdrift med Havre, Helbrak, Hvede eller Rug, Byg og 2aars Græs. Jordens Bonitet er dels mild Lermuld paa Lerunderlag, dels lettere Muld paa Grusunderlag. Der holdes 2 Køer af rød dansk Race, 6 Heste samt 3 Plage og Føl. Sidste Aar solgtes c. 35 Fedesvin.

Hellevads Mølle hørte tidligere under Aunø. Den nuværende Ejerindes afdøde Mand overtog 1878 efter Faderen, Hans P. Petersen, som havde fulgt sin Fader,



Hellevads Mølle.

Rasmus Petersen, der var Medlem af Stænderforsamlingen. Møllen ligger hyggelig omgivet af Haven tæt S. for Næs Aa og V. for Vordingborg-Næstved Landevej. Bygningerne er dels grundmurede, dels opførte i Bindingsværk.

Tjørnhøjgaard, Sværdborg Sogn. Postforb. og St.: Klarskov, hvortil c. $\frac{1}{2}$ Km. Tlf. 9 over Klarskov Central. Gaarden ligger c. $6\frac{1}{2}$ Km. fra Vordingborg. Ejer: *Otto Edvard Paludan*, som overtog Gaarden 1. Aug. 1909, er født i Viborg 8. Juni 1879 og gift med *Else Marie Rasmussen*, født i Viborg 12. Septbr. 1876.

Matr.-Nr. 6a m. fl. af Remkolde. Hartkorn 6 Tdr. 7 Skpr. 1 Fdkr. $2\frac{1}{4}$ Alb. Ejendomsskyld 38,000 Kr. Brandassurance for Hovedb. 7,800 Kr., for Avlsb. 12,200 Kr. Gaardens samlede Areal 73 Tdr. Ld., deraf Ager $58\frac{1}{2}$, Eng og Mose 13, Have og Gaardsplads $1\frac{1}{2}$. Af Agermarken drives 36 Tdr. Ld. i en 8 Marksdrift med Sukkerroer, Byg, Sukkerroer, Byg, Hvede, Sukkerroer, Byg, Havre; af Resten henligger 20 Tdr. Ld. i Planteskole af Skovplanter, og det øvrige dyrkes med Lucerne. Jordens Bonitet er mild Lermuld paa Lerunderlag, undtagen 10 Tdr. Sandmuld og 15 Tdr. Ld. sort Muld paa Sandunderlag. Der holdes 14 Køer, 8 Stkr. Ungkvæg og Kalve og 2 Tyre af rød dansk Race, 6 Heste samt 2 Plage og Føl. Sidste Aar solgtes c. 20 Fedesvin.

Tjørnhøjgaard har den nuværende Ejer købt af Lars Olsen, der 1901 havde købt den af Niels Pedersen. Gaarden ligger c. $\frac{1}{4}$ Km. Ø. for Byen og er grundmuret, Hovedb. bærer Tegltag, Avlsb. væsentlig Rørtage.

Kirstensminde, Sværdborg Sogn. Postforb. og St.: Klarskov, hvortil c. $1\frac{1}{4}$ Km. Gaarden ligger c. $6\frac{1}{2}$ Km. fra Vordingborg. Ejer: *Frands Pedersen*, som overtog Gaarden 1. April 1869, er født paa Tjørnhøjgaard 26. Juni 1852 og gift med *Karen Olsen*, født paa Vindingegaard i Overvindinge 9. Juni 1860.

Matr.-Nr. 7 m. fl. af Remkolde. Hartkorn 7 Tdr. 4 Skpr. 3 Fdkr. 2 Alb. Ejendomsskyld 40,000 Kr. Brandassurance for Hovedb. 6,655 Kr., for Avlsb. 13,745 Kr. Areal 73 Tdr. Ld., deraf Ager 51, Eng og Mose 20, Have og Gaardsplads 2. Agermarken drives i en 5 Marksdrift med $\frac{1}{2}$ Helbrak $\frac{1}{2}$ Halvbrak efter Græs, $\frac{2}{3}$ Hvede $\frac{1}{3}$ Rug, Byg, Blandsæd og Havre og 2aars Græs. Jordens Bonitet er mild Lermuld, undtagen c. 12 Tdr. Ld. stærk Lerjord, alt paa Lerunderlag.

Der holdes 20 Køer, 10 Stkr. Ungkvæg og Kalve og 2 Tyre af rød dansk Race, 5 Heste samt 2 Plage og Føl. Sidste Aar solgtes c. 20 Fedesvin.



Kirstensminde.

Kirstensminde købtes til Arvefæste af nuværende Ejer, der overtog efter sin Faster, Enke efter Hans Olesen, der 1820 havde fulgt Hans Rasmussen. — Gaarden ligger i Remkolde By omgivet af sin store, smukke Have. Bygningerne er grundmurede, Hovedb. bærer Tegtag.

Porreholm, Sværdborg Sogn. Postforb. og St.: Klarskov, hvortil c. 1½ Km. Tlf. 4 over Klarskov Central. Gaarden ligger c. 6 Km. fra Vordingborg. Ejer: *Christian Olsen*, som overtog Gaarden 11. Juni 1890, er født paa Vindingegaard 29. Marts 1864 og gift med *Karen Marie Larsen*, født paa Ejendommen 7. April 1869.



Porreholm.

Matr.-Nr. 8a m. fl. af Remkolde. Hartkorn 6 Tdr. 4 Skpr. 1¼ Alb. Ejendoms-
skyld 38,000 Kr. Brandassurance for Hovedb. 6,000 Kr., for Avlsb. 12,500 Kr.
68*

Areal 74½ Td. Ld., deraf Ager 62½, Eng 10, Have og Gaardsplads 2. Gaarden drives af Ejeren med Sønnen, *Johannes Olsen*, født paa Ejendommen 7. April 1890, som Bestyrer. Af Agermarken drives 61½ Td. Ld. i en 8 Marksdrift med Havre, Staldfoder og Kartoffler, Hvede, Sukkerroer, Byg, Foderroer, Byg og Græs; Resten dyrkes med Lucerne. Jordens Bonitet er mild Lermuld paa Lerunderlag, undtagen c. 8 Tdr. Ld. stærk Lerjord og 4 Tdr. Ld. lettere Muld paa Grusunderlag. Der holdes 20 Køer, 18 Stkr. Ungkvæg og Kalve og Tyre af rød dansk Race, 6 Heste samt 2 Plage og Føl. Sidste Aar solgtes c. 35 Fedesvin.

Porreholm købtes til Arvefæste 1875 af Hans Jacobsen, der 1876 fulgtes af Hans Larsen, som var gift med deres Plejedatter; deres Datter ægtede nuværende Ejer. — Gaarden ligger c. ¼ Km. V. for Remkolde By, hvorfra den flyttedes efter Brand 1860. Bygningerne er opførte dels i Grundmur, dels i Bindingsværk.

Dyssehøj, Sværdborg Sogn. Postforb. og St.: Klarskov, hvortil c. 1 Km. Tlf. 12 over Klarskov Central. Gaarden ligger c. 6 Km. fra Vordingborg. Ejer: *Hans Henrik Hansen*, som overtog Gaarden 1. Novbr. 1885, er født paa Ejendommen 6. Septbr. 1860 og gift med *Lisbeth Kathrine Pedersen*, født paa Busbjerggaard i Kjøng 8. Juni 1861.

Matr.-Nr. 9a m. fl. af Remkolde. Hartkorn 7 Tdr. 3 Skpr. 1¼ Alb. Ejendomsskyld 40,000 Kr. Brandassurance for Hovedb. 8,000 Kr., for Avlsb. 17,000 Kr., for en Fodermesterbolig 3,000 Kr. Areal 71½ Td. Ld., deraf Ager 55½, Eng og Mose 14, Have og Gaardsplads 2. Af Agermarken drives 53½ Td. Ld. i en 8 Marksdrift med Halvbrak, Hvede, Byg, Foderroer, Blandsæd, Havre og 2aars Græs; Resten dyrkes med Hundegræs til Frøavl. Jordens Bonitet er væsentlig mild Lermuld paa Lerunderlag. Der holdes 20 Køer, 18 Stkr. Ungkvæg og Kalve og 2 Tyre af rød dansk Race, 5 Heste samt 2 Plage og Føl. Sidste Aar solgtes c. 50 Fedesvin.

Dyssehøj købtes til Arvefæste 1860 af Hans Willumsen, nuværende Ejers Fader. Gaarden ligger i Remkolde By og er opført dels i Grundmur, dels i Bindingsværk.

Fogedgaard, Sværdborg Sogn. Postforb. og St.: Klarskov, hvortil c. 1½ Km. Tlf. 15 over Klarskov Central. Gaarden ligger c. 10 Km. fra Vordingborg. Ejer: *Poul Rasmussen*, som overtog Gaarden 1. Septbr. 1908, er født i Gislev Præstegaard, Svendborg Amt, 21. Febr. 1873 og gift med *Kirstine Christensen*, født paa Sølvestensgaard i Snesere 22. Aug. 1879.

Matr.-Nr. 1 m. fl. af Svindinge. Hartkorn 7 Tdr. 7 Skpr. 3 Fdkr. 1¼ Alb. Ejendomsskyld 41,000 Kr. Brandassurance for Hovedb. 7,000 Kr., for Avlsb. 14,200 Kr. Areal 68 Tdr. Ld., deraf Ager 66, Have og Gaardsplads 2. Af Agermarken drives 64 Tdr. Ld. i en 8 Marksdrift med Havre, ½ benyttet Brak ½ Helbrak, ½ Rug ½ Hvede, Byg, Foderroer, Blandsæd og 2aars Græs. Jordens Bonitet er væsentlig mild Lermuld paa Lerunderlag. Der holdes 22 Køer, 16 Stkr. Ungkvæg og Kalve og 2 Tyre af rød dansk Race, 5 Heste samt 6 Plage og Føl. Sidste Aar solgtes c. 70 Fedesvin.

Fogedgaard var Fæste under Snertingegaard. Den nuværende Ejer købte af Ole Rasmussen. Gaarden ligger i gammel Svindinge By og er for største Delen grundmuret. Hovedb. bærer Tegtag, Avlsb. væsentlig Straatage.

Thinghøjgaard, Sværdborg Sogn. Postforb. og St.: Klarskov, hvortil c. 1½ Km. Tlf. 23 over Klarskov Central. Gaarden ligger c. 10 Km. fra Vordingborg. Ejer: Sognefoged *Hans Anders Rasmussen*, som overtog Gaarden 1. Novbr. 1895, er født paa Ejendommen 25. Marts 1865 og gift med *Oline Sofie Rasmussen*, født paa Fogedgaard 29. Aug. 1872.

Matr.-Nr. 4 m. fl. af Svindinge. Hartkorn 8 Tdr. 2 Skpr. 2 Fdkr. ¼ Alb. Ejendomsskyld 42,000 Kr. Brandassurance for Hovedb. 9,000 Kr., for Avlsb. 10,300 Kr. Areal 90 Tdr. Ld., deraf Ager 82, Mose 2, Skov 3, Have og Gaardsplads 3. Af Agermarken drives 79 Tdr. Ld. i en 8 Marksdrift med Havre, Hel-

brak, $\frac{2}{3}$ Hvede $\frac{1}{3}$ Rug, Byg, $\frac{1}{2}$ Foderroer $\frac{1}{2}$ Ærter, Blandsæd og 2aars Græs; Resten dyrkes med Lucerne. Jordens Bonitet er mild Lermuld paa Lerunderlag, undtagen c. 12 Tdr. Ld. lettere Muld. Der holdes 4 Køer, 22 Stkr. Ungkvæg og Kalve og 2 Tyre af rød dansk Race, 7 Heste, 2 Plage og Føl samt 6 Faar. Sidste Aar solgtes 12 Fedesvin. Af Ungkvæget sælges Kvierne som Kælvekvier, og Tyrene fedes.

Thinghøjgaard var Fæste under Snertingegaard. Den nuværende Ejer har overtaget efter sin Fader, Rasmus Nielsen. Gaarden udflyttedes 1806 efter Brand fra Svinginge By. Hovedb. er grundmuret og bærer Tegtag, Avlsb. er væsentlig opførte i Bindingsværk med Rørtage.

Brushøjgaard, Olstrup Sogn. Postforb. og St.: Olstrup, hvortil c. 2 Km. Tlf. 6 over Olstrup Central. Gaarden ligger c. 6 Km. fra Næstved. Ejer: *Christian Rasmussen*, som overtog Gaarden 13. Novbr. 1909, er født paa Krogaarden i Borup 23. Jan. 1884 og gift med *Anna Hedevig Christensen*, født i Kalby 16. Maj 1885.

Matr.-Nr. 3 m. fl. af Kalby. Hartkorn 7 Tdr. 1 Skp. $\frac{1}{2}$ Alb. Ejendomsskyld 40,000 Kr. Brandassurance for Hovedb. 5,460 Kr., for Avlsb. 16,277 Kr., for en Fodermesterbolig 1,200 Kr. Areal 72 $\frac{1}{2}$ Td. Ld., deraf Ager 66 $\frac{1}{2}$, Skov 2, Have



Brushøjgaard.

og Gaardsplads 2, Veje 2. Af Agermarken drives 65 Tdr. Ld. i en 8 Marksdrift med Havre, benyttet Brak, $\frac{1}{2}$ Rug $\frac{1}{2}$ Byg, $\frac{1}{2}$ Byg $\frac{1}{2}$ Blandsæd, Foderroer (2 Tdr. Ld. Staldfoder), Blandsæd og 2aars Græs; Resten henligger i vedvarende Græs. Jordens Bonitet er paa 20 Tdr. Ld. mild Lermuld paa Lerunderlag, paa 12 Tdr. Ld. lettere Muld paa blandet Underlag af Ler og Grus, paa Resten smaastenet Muld paa Lerunderlag. Der holdes 21 Køer, 25 Stkr. Ungkvæg og Kalve og 2 Tyre af rød dansk Race, 6 Heste samt 3 Plage og Føl. Sidste Aar solgtes c. 80 Fedesvin.

Brushøjgaard er Arvefæste under Herlufsholm og købtes fra Fæste 1872 af Jørgen Andersen, som efter sin Død 1904 fulgtes af Svigersønnen, Jens Rasmussen, nuværende Ejers Fader. — Gaarden ligger c. 1 Km. V. for Kalby By. Hovedb. er opført 1862 i Bindingsværk, Avlsb. væsentlig i Grundmur med Straatage.

Fjellebrogaard, Olstrup Sogn. Postforb. og St.: Olstrup, hvortil c. 1 $\frac{1}{2}$ Km. Tlf. 4 over Olstrup Central. Gaarden ligger c. 6 $\frac{1}{2}$ Km. fra Næstved. Ejer: *Niels Georg Andersen*, som overtog Gaarden 28. Juli 1902, er født paa Holme Mølle 21. Septbr. 1873 og gift med *Grethe Larsen*, født i Olstrup 29. Maj 1877.

Matr.-Nr. 4a m. fl. af Kalby. Hartkorn 7 Tdr. 7 Skpr. Ejendomsskyld 44,300 Kr. Brandassurance for Hovedb. 9,000 Kr., for Avlsb. c. 15,000 Kr. Areal 75 Tdr. Ld., deraf Ager 72 $\frac{1}{2}$, Have og Gaardsplads 2 $\frac{1}{2}$. Agermarken drives i en 8 Marksdrift med Havre, $\frac{1}{2}$ Helbrak $\frac{1}{2}$ Halvbrak, $\frac{1}{2}$ Hvede $\frac{1}{2}$ Rug, Byg, Foderroer, Blandsæd og 2aars Græs. Jordens Bonitet er væsentlig stærk Lerjord paa Ler-

underlag. Der holdes 22 Køer, 16 Stkr. Ungkvæg og Kalve og 2 Tyre af rød dansk Race, 6 Heste samt 7 Plage og Føl. Sidste Aar solgtes c. 60 Fedesvin.

Fjellebrogaard har den nuværende Ejer overtaget efter sin Faster, Enke efter Lars Bendtsen. Gaarden ligger c. 1 Km. N. for Kalby By og er opført dels i Grundmur, dels i Bindingsværk. Markerne ligger samlede.

Ornebjerggaard, Olstrup Sogn. Postforb. og St.: Olstrup, hvortil c. 6 Km. Tlf. 44 over Toxværd Central. Gaarden ligger c. 7½ Km. fra Næstved. Ejerinde: Enkefru *Maren Rasmussen*, f. *Andersen*, som overtog Gaarden 25. Aug. 1911, er født paa Ejendommen 14. Febr. 1867 og var gift med *Hans Rasmussen*, født i Lundby 11. Marts 1868, død 9. Oktbr. 1910.

Matr.-Nr. 8a m. fl. af Kalby. Hartkorn 6 Tdr. 6 Skpr. 1 Fdkr. 1¼ Alb. Ejendomsskyld 42,000 Kr. Brandassurance for Hovedb. c. 7,000 Kr., for Avlsb. c. 17,000 Kr. Areal 70 Tdr. Ld., deraf Ager 68, Grus- og Mergelgrave ½, Have og Gaardsplads 1½. Gaarden drives af Ejerinden med Sønnen, *Anders Peter Rasmussen*, født paa Ejendommen 18. Decbr. 1895, som Bestyrer. Af Agermarken drives 68 Tdr. Ld. i en 8 Marksdrift med Havre, Helbrak, Rug, Byg, Foderroer, Blandsæd og 2aars Græs. Jordens Bonitet er mild Lermuld paa Lerunderlag, undtagen c. 12 Tdr. Ld. lettere Muld paa blandet Underlag af Sand og Ler. Der holdes 20 Køer, 15 Stkr. Ungkvæg og Kalve og 2 Tyre af rød dansk Race, 6 Heste samt 3 Plage og Føl. Sidste Aar solgtes c. 50 Fedesvin.



Ornebjerggaard.

Ornebjerggaard er Arvefæste under Herlufsholm, hvorfra den købtes 1872 af Peder Andersen, som 1896 fulgtes af Enken, ved hvis Død nuværende Ejerinde overtog. — Gaarden udflyttedes paa Udskiftningstiden. Hovedb., n. og v. Længe er grundmurede, s. Længe i Bindingsværk; den anselige, stilfulde Hovedb. bærer Cementstenstag, Avlsb. Straatage.

Bygbjerggaard, Olstrup Sogn. Postforb. og St.: Olstrup, hvortil c. 1 Km. Gaarden ligger c. 6½ Km. fra Næstved. Ejer: *Niels Andersen*, som overtog Gaarden 11. Juni 1880, er født paa Ejendommen 3. Marts 1849 og gift med *Mette Kirstine Pedersen*, født paa Ornebjerggaard 23. April 1854.

Matr.-Nr. 11a m. fl. af Kalby. Hartkorn 6 Tdr. 6 Skpr. 2 Alb. Ejendomsskyld 39,000 Kr. Brandassurance for Hovedb. c. 4,000 Kr., for Avlsb. c. 10,000 Kr. Areal 73¼ Td. Ld., deraf Ager 68½, Eng 1, Mose 1, Skov ¾, Have og Gaardsplads 2. Agermarken drives i en 8 Marksdrift med Havre, Helbrak, Rug, Byg, Foderroer, Blandsæd og 2aars Græs. Jordens Bonitet er Lermuld paa Lerunderlag, undtagen c. 15 Tdr. Ld. lettere Muld paa Grusunderlag. Der holdes 20 Køer, 10 Stkr. Ungkvæg og Kalve og 2 Tyre af rød dansk Race, 5 Heste, 4 Plage og Føl samt 2 Faar. Sidste Aar solgtes c. 40 Fedesvin.

Bygberggaard var Fæste under Herlufsholm og købtes til Arvefæste 1872 af Anders Christiansen, nuværende Ejers Fader. Gaarden ligger i Kalby By og er opført dels i Bindingsværk, dels i Grundmur, alle bærer Straatage.

Kalbygaard, Olstrup Sogn. Postforb. og St.: Næstved, hvortil c. 6 Km. Tlf. 16 over Olstrup Central. Gaarden hører under *Herlufsholm Gods*. Forpagter:



Kalbygaard.

Jens Røtting, som overtog Gaarden 1. Febr. 1895, er født paa Bøgebjerggaard i Teglstруп 7. Decbr. 1867 og gift med *Anna Elvira Nielsen*, født i Præstø 17. Juli 1876.

Matr.-Nr. 12 af Kalby. Hartkorn 6 Tdr. 4 Skpr. 1 Fdkr. 1¼ Alb. Ejendoms-skyld 40,000 Kr. Brandassurance for Hovedb. c. 10,000 Kr., for Avlsb. c. 15,000 Kr. Areal 68 Tdr. Ld., deraf Ager 65, Mose 1, Skov ½, Have og Gaardsplads 1½. Agermarken drives i en 8 Marksdrift med Havre, Helbrak, Rug eller Hvede, Byg, Foderroer, Blandsæd og 2aars Græs. Jordens Bonitet er Lermuld paa Lerunderlag, undtagen c. 10 Tdr. Ld. lettere Muld paa Kridtunderlag og 3 Tdr. Ld. Sandmuld paa Grusunderlag. Der holdes 18 Køer, 20 Stkr. Ungkvæg og Kalve og 2 Tyre af rød dansk Race, 5 Heste samt 3 Plage og Føl. Sidste Aar solgtes c. 80 Fedesvin.

Kalbygaard ligger c. 1½ Km. S. for Kalby. Bygningerne er væsentlig grundmurede; den anselige Hovedb. bærer Paptag, Avlsb. Straatage.

Hasselgaard, Olstrup Sogn. Postforb. og St.: Olstrup, hvortil c. 2 Km. Tlf. 8 over Olstrup Central. Gaarden ligger c. 6 Km. fra Næstved. Ejer: *Kristen*



Hasselgaard.

Johan Emil Madsen, som overtog Gaarden 20. Febr. 1904, er født paa Ejendommen 27. Febr. 1873 og gift med *Nora Kristine Nielsen*, født i Bonderup 7. Marts 1879.

Matr.-Nr. 13 m. fl. af Kalby. Hartkorn 7 Tdr. 2 Skpr. 1 Fdr. 2¼ Alb.

Ejendomsskyld 40,000 Kr. Brandassurance for Hovedb. 5,000 Kr., for Avlsb. 12,000 Kr. Areal 75½ Td. Ld., deraf Ager 68½, Mose 3, Skov 1, Have og Gaardsplads 2, Veje 1. Agermarken drives i en 8 Marksdrift med Havre, Helbrak, ½ Hvede ½ Rug, Foderroer, Byg, Blandsæd og 2aars Græs. Jordens Bonitet er stærk Lerjord, undtagen c. 10 Tdr. Ld. lettere Muld, alt paa Lerunderlag. Der holdes 18 Køer, 12 Stkr. Ungkvæg og Kalve og 2 Tyre af rød dansk Race, 5 Heste, 3 Plage og Føl samt 2 Faar. Sidste Aar solgtes c. 50 Fedesvin.

Hasselgaard var Fæste under Herlufsholm og købtes til Arvefæste 1872 af Mads Jensen, som ved sin Død 1884 fulgtes af Enken, efter hvem Sønnen, den nuværende Ejer, har overtaget. — Gaarden flyttedes i Udskiftningstiden c. 1½ Km. V. for Byen. Hovedb. ombyggedes 1914 i Grundmur. Avlsb. er dels af Grundmur, dels af Bindingsværk, alle med Straatage. Markerne ligger samlede. — Paa Gaarden opbevares et gammelt Krus med Sølvlæg, præget Kong Frederik d. 3., 1656; det bærer de tidligere Fæsteres og Ejeres Navnetræk.

Høagergaard, Næstelsø Sogn. Postforb. og St.: Næstved, hvortil c. 6 Km. Ejer: *Simon Hansen*, som overtog Gaarden 7. Jan. 1896, er født paa Ejendommen 8. Septbr. 1847 og gift med *Maren Frandsen*, født paa Brandelevgaard 7. Decbr. 1851.

Matr.-Nr. 7 m. fl. af Næstelsø. Hartkorn 8 Tdr. 4 Skpr. 3 Fdkr. Ejendomsskyld 46,500 Kr. Brandassurance for Hovedb. 7,650 Kr., for Avlsb. 16,100 Kr., for et Lejehus 840 Kr. Areal 84 Tdr. Ld., deraf Ager 80, Mose 2, Have og Gaardsplads 2. Agermarken drives i en 6 Marksdrift med ½ Helbrak ½ Halvbrak efter Græs, Rug (2 Tdr. Ld. Hvede), Byg, Havre og 2aars Græs. Jordens Bonitet er lettere Muld paa blandet Underlag af Ler og Grus, undtagen c. 30 Tdr. Ld. stenet Muld paa Grusunderlag. Der holdes 20 Køer, 18 Stkr. Ungkvæg og Kalve og 2 Tyre af rød dansk Race, 6 Heste samt 3 Plage og Føl. Sidste Aar solgtes c. 40 Fedesvin.

Høagergaard har den nuværende Ejer overtaget efter sin Moder, Enke efter Hans Simonsen. Hovedb. er opført 1881 i Grundmur med Straatag, Avlsb. dels i Beton, dels i Bindingsværk, væsentlig med Straatage.

Ellekildegaard, Næstelsø Sogn. Postforb. og St.: Næstved, hvortil c. 6 Km. Ejer: Landbrugskandidat *Hans Hansen*, som overtog Gaarden 11. Juni 1909, er



Ellekildegaard.

født paa Ejendommen 3. Septbr. 1869 og gift med *Marie Petersen-Skræntskov*, født paa Skræntskovgaard i Kulby 30. Juni 1869.

Matr.-Nr. 8a m. fl. af Næstelsø. Hartkorn 7 Tdr. 5 Skpr. 2 Fdkr. ¼ Alb. Ejendomsskyld 45,500 Kr. Brandassurance for Hovedb. 9,000 Kr., for Avlsb. 17,000 Kr., for en Fodermesterbolig 2,500 Kr. Areal 85 Tdr. Ld., deraf Ager 77½, Mose 4, Skov 1½, Have og Gaardsplads 2. Agermarken drives i en 8 Marksdrift med Grønjordshavre, benyttet Brak, Hvede eller Rug, Foderroer, Byg og

2aars Græs. Jordens Bonitet er lettere Muld paa blandet Underlag af Ler og Grus, undtagen c. 30 Tdr. Ld. mild Lermuld paa Lerunderlag og c. 10 Tdr. Ld. Sandmuld paa Sandunderlag. Der holdes 28 Køer, 25 Stkr. Ungkvæg og Kalve og 2 Tyre af rød dansk Race, 7 Heste samt 5 Plage og Føl. Sidste Aar solgtes c. 100 Fedesvin.

Ellekildegaard var Fæste under Rønnebæksholm og købtes til Arvefæste 1847 af Hans Olsen, som 1853 frikøbte den og 1874 overdrog den til Sønnen, Ole Hansen, nuværende Ejers Fader. — Gaarden udflyttedes 1824. Hovedb. er grundmuret og bærer Tegltag, Avlsb. er væsentlig opførte i Bindingsværk; i 1914 opførtes en stor Kornlade i støbt Beton. Der er opstillet Vindmotor.

Skovbo, Næstelsø Sogn. Postforb. og St.: Næstved, hvortil c. 7½ Km. Ejer: *Hans Peter Hansen*, som overtog Gaarden 6. Febr. 1906, er født paa Høagergaard 29. Maj 1876 og gift med *Dorthea Neerup*, født paa Flinterupgaard i Kirke Flinterup 5. Febr. 1880.

Matr.-Nr. 9a og b m. fl. af Næstelsø. Hartkorn 8 Tdr. 2 Skpr. ¼ Alb. Ejendomsskyld 49,000 Kr. Brandassurance for Hovedb. 8,628 Kr., for Avlsb. 15,598 Kr.



Skovbo.

Areal 84 Tdr. Ld., deraf Ager 79¼, Mose 2, Skov ¼, Have og Gaardsplads 2. Af Agermarken drives 77¼ Td. Ld. i en 7 Marksdrift med Havre, Helbrak, Hvede (2 Tdr. Ld. Rug), ½ Sukkerroer ½ Foderroer, Blandsæd og 2aars Græs. Jordens Bonitet er mild Lermuld paa Lerunderlag. Der holdes 18 Køer, 24 Stkr. Ungkvæg og Kalve og 2 Tyre af rød dansk og Korthornsrace, 6 Heste samt 6 Plage og Føl. Sidste Aar solgtes c. 70 Fedesvin.

Skovbo var Fæste under Bækkeskov og frikøbtes 1828 af Christian Christensen, hvis Enke efter hans Død ægtede Jens Olsen, der 1866 overdrog Gaarden til Niels Nielsen, som var gift med hans Broder- og Plejedatter; han efterfulgtes ved sin Død 1905 af sin Plejedatter, som 1906 ægtede nuværende Ejer.

Gaarden ligger meget smukt c. 1½ Km. N. for Næstelsø By og er væsentlig grundmuret; Hovedb. bærer Tegltag, Avlsb. Straatage.

Næstelsøgaard, Næstelsø Sogn. Postforb. og St.: Næstved, hvortil c. 6 Km. Tilf. 5 over Næstelsø Central. Ejer: *Frederik Drost Broegaard*, som overtog Gaarden 10. Novbr. 1907, er født paa Broegaard paa Langeland 23. Septbr. 1877 og gift med *Kirsten Marie Elisabeth Andersen*, født paa Højbogaard 29. Decbr. 1882.

Matr.-Nr. 10 m. fl. af Næstelsø. Hartkorn 8 Tdr. 5 Skpr. 2 Alb. Ejendomsskyld 43,000 Kr. Brandassurance for Hovedb. 6,000 Kr., for Avlsb. 14,000 Kr., for et Aftægts hus 1,400 Kr., for et Lejehus 700 Kr. Areal 84 Tdr. Ld., deraf Ager 77, Mose 4, Have og Gaardsplads 3. Af Agermarken drives 76¼ Td. Ld. i en 5 Marksdrift med ½ Hvede ½ Rug, Sukkerroer, Byg, Kløver, ½ Græs

½ Grønjordshavre; Resten dyrkes med Lucerne. Jordens Bonitet er letmuldet paa blandet Underlag af Ler, Grus og Mergel. Der holdes 8 Køer, 10 Grisesøer, 6 Heste samt 3 Plage og Føl. Gaarden drives tildels uden Besætning. En Del



Næstelsøgaard.

Fourage sælges, og der benyttes aarlig c. 5,000 Kilogram Kunstgødning og 60 Læs Staldgødning fra Næstved.

Næstelsøgaard ligger hyggelig omgivet af Haven paa sin gamle Plads i Næstelsø By. Bygningerne er væsentlig opførte i Bindingsværk med Straatage. Der er opstillet Vindmotor. Gaarden har ret ofte skiftet Ejer i de senere Aar.

Tvedebringsgaard, Næstelsø Sogn. Postforb. og St.: Brandelev, hvortil c. 1 Km. Gaarden ligger c. 7½ Km. fra Næstved. Ejer: Sogneraadsformand *Jens Pedersen*, som overtog Gaarden 10. Maj 1883, er født paa Ejendommen 13. Jan. 1855 og gift med *Kirsten Frandsen*, født paa Brandelevgaard 19. Jan. 1861.



Tvedebringsgaard.

Matr.-Nr. 5a m. fl. af Brandelev. Hartkorn 6 Tdr. 1 Skp. 1¼ Alb. Ejendoms-skyld 35,500 Kr. Brandassurance for Hovedb. 5,657 Kr., for Avlsb. 12,800 Kr. Areal 57 Tdr. Ld., deraf Ager 50¼, Eng ¼, Mose 4, Have og Gaardsplads 1½, Veje og Hegn 1. Af Agermarken drives 49¼ Td. Ld. i en 8 Marksdrift med Havre,

Helbrak, Rug, Byg, $\frac{1}{4}$ Foderroer $\frac{1}{4}$ Staldfoder, Blandsæd og 2aars Græs. Resten henligger i vedvarende Græs i Indhegning. Jordens Bonitet er paa Halvdelen mild Lermuld paa Lerunderlag, paa c. 15 Tdr. Ld. stenet Muld paa blandet Underlag af Ler og Grus; Resten er tørveagtig Muld paa Tørv- og Blaalersunderlag. Der holdes 15 Køer, 15 Stkr. Ungkvæg og Kalve og 2 Tyre af rød dansk Race, 4 Heste, 2 Plage og Føl samt 2 Faar. Der sælges aarlig c. 50 Fedesvin.

Tvedebringsgaard var Fæste under Holmegaard og frikøbtes af Lars Henriksen, som 1816 solgte til Jørgen Pedersen, der 1843 fulgtes af Sønnen, Peder Jørgensen, nuværende Ejers Fader. — Gaarden, der har Navn efter Mosen, ligger c. 1 Km. S. for Brandelev By. Bygningerne er væsentlig grundmurede og bærer Straatage; en Trælade har Paptag.

Steenholmgaard, Næstelsø Sogn. Postforb. og St.: Brandelev, hvortil c. $1\frac{1}{2}$ Km. Gaarden ligger c. $7\frac{1}{2}$ Km. fra Næstved. Ejer: *Rasmus Petersen*, som overtog Gaarden 1. April 1879, er født paa Ejendommen 21. Marts 1849 og gift med *Dorthea Marie Hansen*, født i Fodby 4. Novbr. 1853.

Matr.-Nr. 7 m. fl. af Brandelev. Hartkorn 7 Tdr. 1 Skp. 1 Fdkr. $1\frac{1}{2}$ Alb.



Steenholmgaard.

Ejendomsskyld 38,000 Kr. Brandassurance for Hovedb. c. 6,000 Kr., for Avlsb. c. 11,000 Kr. Areal 76 Tdr. Ld., deraf Ager 71, Eng $\frac{1}{2}$, Mose 2, Skov 1, Have og Gaardsplads $1\frac{1}{2}$. Agermarken drives i en 8 Marksdrift med Havre, Helbrak, $\frac{1}{2}$ Hvede $\frac{1}{2}$ Rug, $\frac{1}{2}$ Foderroer $\frac{1}{2}$ Staldfoder, Byg, Blandsæd og 2aars Græs. Jordens Bonitet er væsentlig Lermuld paa Lerunderlag. Der holdes 15 Køer, 10 Stkr. Ungkvæg og Kalve og 1 Tyr af rød dansk Race, 5 Heste, 3 Plage og Føl samt 2 Faar. Der sælges aarlig c. 30 Fedesvin.

Steenholmgaard var Fæste under Holmegaard og frikøbtes 21. Aug. 1803 af Lars Pedersen, som 1805 solgte til Christen Christensen, der 1836 fulgtes af Sønnen, Peter Christensen, nuværende Ejers Fader. — Gaarden flyttedes i Udskiftningstiden c. $1\frac{1}{2}$ Km. SV. for Brandelev. Bygningerne er opførte i Bindingsværk med Straatage.

Brandelevgaard, Næstelsø Sogn. Postforb. og St.: Brandelev, hvortil c. $\frac{1}{4}$ Km. Tlf. 7 over Næstelsø Central. Gaarden ligger c. 6 Km. fra Næstved. Ejer: *Jens Jørgen Frandsen*, som overtog Gaarden 21. April 1894, er født paa Ejendommen 29. Maj 1868 og gift med *Maren Dorthea Thygesen*, født i L. Tvede 3. Marts 1869.

Matr.-Nr. 9a m. fl. af Brandelev. Hartkorn 7 Tdr. 7 Skpr. $\frac{1}{2}$ Alb. Ejendoms- skyld 47,500 Kr. Brandassurance for Hovedb. 7,980 Kr., for Avlsb. 15,881 Kr.

Areal 70¼ Td. Ld., deraf Ager 64¼, Eng 2, Mose 2, Have og Gaardsplads 2. Af Agermarken drives 63¼ Td. Ld. i en 9 Marksdrift med Blandsæd, Helbrak, Hvede, Byg, Foderroer, Byg, Havre og 2aars Græs; Resten dyrkes med Lucerne.



Brandelevgaard.

Jordens Bonitet er væsentlig Lermuld paa Lerunderlag. Der holdes 22 Køer, 18 Stkr. Ungkvæg og Kalve og 2 Tyre af rød dansk Race, 6 Heste samt 7 Plage og Føl. Der sælges aarlig c. 35 Fedesvin.

Brandelevgaard var Fæste under Holmegaard og frikøbtes 31. Aug. 1803 af Rasmus Pedersen, hvis Søn, Jens Rasmussen, overtog 1831; hans Datter ægtede Frands Jørgensen, nuværende Ejers Fader. — Gaarden flyttedes 1866 c. ¼ Km. V. for Byen; den er væsentlig opført i Grundmur med Rørtage. — Hestebesætningen er præmieret.

Christiansminde, Mogenstrup Sogn. Postforb. og St.: Lou, hvortil c. 2 Km. Tlf. 9 over Lou Central. Gaarden ligger c. 11 Km. fra Næstved. Ejer: Rasmus



Christiansminde.

Christiansen, som overtog Gaarden 8. Maj 1912, er født paa Ejendommen 2. Jan. 1874.

Matr.-Nr. 1a m. fl. af Blangslev. Hartkorn 7 Tdr. 2 Skpr. $\frac{1}{4}$ Alb. Ejendomsskyld 41,000 Kr. Brandassurance for Hovedb. 7,400 Kr., for Avlsb. 13,110 Kr., for et Lejehus 4,400 Kr. Areal 61 $\frac{1}{2}$ Td. Ld., deraf Ager 53 $\frac{1}{2}$, Eng 4, Mose 2, Have og Gaardsplads 2. Agermarken drives i en 8 Marksdrift med Blandsæd, $\frac{1}{2}$ Helbrak $\frac{1}{2}$ Halvbrak, Hvede, Byg, Foderroer, Havre og 2aars Græs; $\frac{1}{2}$ Td. Ld. dyrkes med Lucerne. Jordens Bonitet er mild Lermuld paa Lerunderlag, undtagen c. 8 Tdr. Ld. lettere, stenet Muld paa Grusunderlag. Der holdes 20 Køer, 20 Stkr. Ungkvæg og Kalve og 2 Tyre af rød dansk Race, 5 Heste samt 4 Plage og Føl. Sidste Aar solgtes c. 40 Fedesvin.

Christiansminde var Fæste under Gaunø, men kom senere under Herlufsholm og købtes til Arvefæste 1878 af Hans Christiansen, nuværende Ejers Fader. — Gaarden ligger hyggelig omgivet af den store Have nordvestligst i Blangslev By. Hovedb. er opført 1871 i Grundmur med Rørtage, Avlsb. i Bindingsværk med Pap- og Straatage.

Nordgaard, Mogenstrup Sogn. Postforb. og St.: Lou, hvortil c. 2 Km. Gaarden ligger c. 11 Km. fra Næstved. Ejer: *Jørgen Madsen*, som overtog Gaarden 1. Aug. 1891, er født paa Nygaard i Baarse 13. Juni 1862 og gift med *Ellen Pedersen*, født paa Espegaard i Baarse 24. Aug. 1864.



Nordgaard.

Matr.-Nr. 2a af Blangslev. Hartkorn 8 Tdr. 5 Skpr. 1 $\frac{1}{2}$ Alb. Ejendomsskyld 40,000 Kr. Brandassurance for Hovedb. 2,160 Kr., for Avlsb. 8,990 Kr. Areal 66 Tdr. Ld., deraf Ager 61, Eng 3, Have og Gaardsplads 2. Af Agermarken drives 57 Tdr. Ld. i en 8 Marksdrift med Havre, benyttet Brak, Hvede, $\frac{1}{4}$ Sukkerroer $\frac{1}{4}$ Foderroer, Byg, Blandsæd og 2aars Græs; Resten drives i Vekseldrift med Korn, Roer og Græs. Jordens Bonitet er væsentlig mild Lermuld paa Lerunderlag. Der holdes 16 Køer, 10 Stkr. Ungkvæg og Kalve og 2 Tyre af rød dansk Race, 5 Heste, 3 Plage og Føl samt 4 Faar. Sidste Aar solgtes c. 50 Fedesvin.

Nordgaard var Fæste under Gaunø og købtes til Arvefæste 1879 af Christen Andersen, af hvem nuværende Ejer har købt. — Gaarden ligger hyggeligt nordligst i Blangslev By og er opført dels i Bindingsværk, dels i Grundmur med Straa- og Paptage.

Flinttofte, Mogenstrup Sogn. Postforb. og St.: Lou, hvortil c. 2 Km. Tlf. 37 over Lou Central. Gaarden ligger c. 11 Km. fra Næstved. Ejer: Sognefoged *Christen Andersen*, Dannebrogsmænd, som overtog Gaarden 23. Oktbr. 1861, er født paa Ejendommen 20. Septbr. 1833 og gift med *Karen Larsdatter*, født paa Ellevang i Ring 26. April 1841.

Matr.-Nr. 6 m. fl. af Blangslev. Hartkorn 9 Tdr. 2 Skpr. 2 Fdkr. 1 $\frac{1}{4}$ Alb. Ejendomsskyld 45,000 Kr. Brandassurance for Hovedb. 4,480 Kr., for Avlsb. 9,190 Kr., for et Lejehus 1,240 Kr. Areal 90 Tdr. Ld., deraf Ager 84 $\frac{1}{4}$, Eng 3 $\frac{1}{2}$,

Skov $\frac{1}{4}$, Have og Gaardsplads 2. Gaarden drives af Ejeren med Svigersønnen, *Ole Hansen*, Ejer af Kirkebjerggaard i Everdrup Sogn, som Bestyrer. Af Agermarken drives $54\frac{1}{4}$ Td. Ld. i en 8 Marksdrift med Havre, Helbrak, Hvede eller Rug, $\frac{1}{2}$ Foderroer $\frac{1}{2}$ Byg, Blandsæd, Havre og 2aars Græs; 30 Tdr. Ld. i en 6 Marksdrift med Helbrak, Rug, Blandsæd, Havre og 2aars Græs. Jordens Bonitet er paa de $54\frac{1}{4}$ Td. Ld. mild Lermuld paa Lerunderlag, paa de 30 Tdr. Ld. lettere, stenet Muld paa Sandunderlag. Der holdes 18 Køer, 8 Stkr. Ungkvæg og Kalve og 2 Tyre af rød dansk Race, 6 Heste, 4 Plage og Føl samt 3 Faar. Sidste Aar solgtes c. 40 Fedesvin.

Flinttofte var Fæste under Gaunø og købtes til Arvefæste 1899 af nuværende Ejer, som 1861 overtog efter Faderen, *Anders Christensen*. — Gaarden, der har Navn



Flinttofte.

efter Udmarken, ligger paa sin gamle Plads midt i Blangslev By. Den anselige Hovedb. er opført 1870 i Grundmur med Straatag, Avlsb. i Bindingsværk, ligeledes med Straatage. Markerne ligger med de 53 Tdr. Ld. samlede N. for Gaarden og 30 Tdr. Ld. c. 1 Km. nordligere.

L. Pedersens Gaard i Blangslev, Mogenstrup Sogn. Postforb. og St.: Lou, hvortil c. 3 Km. Gaarden ligger c. 12 Km. fra Næstved. Ejer: *Lars Pedersen*.

Matr.-Nr. 7a m. fl. af Blangslev. Hartkorn 7 Tdr. $\frac{3}{4}$ Alb. Ejendomsskyld 36,000 Kr.

Borupgaard, Mogenstrup Sogn. Postforb. og St.: Brandelev, hvortil c. 5 Km. Gaarden ligger c. 9 Km. fra Næstved. Ejere: *Ellen, Niels* og *Hans Rasmussen*, som overtog Gaarden 10. Aug. 1891, er fødte paa Ejendommen henholdsvis 2. Maj 1840, 15. Maj 1843 og 17. Septbr. 1851.

Matr.-Nr 8 m. fl. af Blangslev. Hartkorn 8 Tdr. 2 Skpr. 2 Fdkr. $1\frac{1}{4}$ Alb. Ejendomsskyld 36,000 Kr. Brandassurance for Hovedb. 4,320 Kr., for Avlsb. 8,710 Kr. Areal 94 Tdr. Ld., deraf Ager 78, Eng 10, Mose 2, Skov 2, Have og Gaardsplads 2. Agermarken drives i en 7 Marksdrift med Helbrak, Rug, Byg, Blandsæd, Havre og 2aars Græs. Jordens Bonitet er lettere Muld paa blandet Underlag af Ler, Grus og Sand. Der holdes 16 Køer, 10 Stkr. Ungkvæg og Kalve og 2 Tyre af rød dansk Race, 6 Heste samt 8 Faar. Sidste Aar solgtes c. 20 Fedesvin.

De nuværende Ejere har overtaget efter Moderen, Enke efter *Rasmus Frandsen*. Bygningerne er væsentlig opførte i Bindingsværk med Pap- og Straatage.

Stenlundgaard, Mogenstrup Sogn. Postforb. og St.: Lou, hvortil c. 1½ Km. Tlf. 35 over Lou Central. Gaarden ligger c. 9 Km. fra Næstved. Ejer: *Jens Nielsen*, som overtog Gaarden 12. Oktbr. 1909, er født i Snesere Torp 9. April 1856 og gift med *Ane Margrethe Christiansen*, født paa Holekjærgaard i Stenløse 14. Oktbr. 1856.

Matr.-Nr. 2a m. fl. af Pederstrup. Hartkorn 8 Tdr. 3 Skpr. 2¼ Alb. Ejendomsskyld 41,000 Kr. Brandassurance for Hovedb. 1,900 Kr., for Avlsb. 10,482 Kr. Areal 90 Tdr. Ld., deraf Ager 83, Eng 4, Skov 1, Have og Gaardsplads 2. Af Agermarken drives 82 Tdr. Ld. i en 8 Marksdrift med Helbrak, Rug, Byg, Foderroer, Blandsæd, Havre og 2aars Græs; Resten dyrkes med Lucerne. Jordens Bonitet er paa 40 Tdr. Ld. lettere Muld paa Sandunderlag over Ler, paa Resten



Stenlundgaard.

Sandmuld paa Sandunderlag. Der holdes 20 Køer, 12 Stkr. Ungkvæg og Kalve og 2 Tyre af rød dansk Race, 6 Heste, 3 Plage og Føl samt 3 Faar. Sidste Aar solgtes c. 40 Fedesvin.

Stenlundgaard købtes til fri Ejendom 1851 af Anders Mortensen, hvis Enke overtog ved hans Død 1859 og 1880 fulgtes af Datteren, der 1909 fulgtes af den nuværende Ejer, der første Gang var gift med hendes Søster. — Gaarden ligger i Pederstrup By og er væsentlig opførte i Bindingsværk med Rør- og Straatage.

Postgaarden, Vejlø Sogn. Postforb. og St.: Næstved, hvortil c. 7½ Km. Gaarden hører under *Gaunø*. Forpagter: *Christoffer Jensen Olsen*, som overtog Gaarden 1. April 1893, er født i V. Egitsborg 20. Maj 1863 og gift med *Sidse Marie Hansen*, født paa Eggebækgaard paa Svingø 25. Juli 1871.

Matr.-Nr. 3a m. fl. af Vejlø. Hartkorn 7 Tdr. 5 Skpr. 2 Fdkr. 2½ Alb. Ejendomsskyld 42,000 Kr. Brandassurance for Hovedb. c. 5,000 Kr., for Avlsb. c. 14,000 Kr. Areal 77½ Td. Ld., deraf Ager 74, Eng 2, Have og Gaardsplads 1½. Agermarken drives i en 8 Marksdrift med Havre, Helbrak, Rug (lidt Hvede), Foderroer, Byg, Blandsæd og 2aars Græs. Jordens Bonitet er paa 45 Tdr. Ld. mild Lermuld paa Lerunderlag, paa c. 26 Tdr. Ld. Sandmuld paa Sandunderlag, paa Resten tørveagtig Muld. Der holdes 20 Køer, 12 Stkr. Ungkvæg og Kalve og 2 Tyre af rød dansk Race, 6 Heste, 2 Plage og Føl samt 1 Faar. Sidste Aar solgtes c. 40 Fedesvin.

Postgaarden er samlet af to mindre Gaarde; den ligger i Vestsiden af Vejlø By og er væsentlig opført i Bindingsværk med Rørtage.

Borupsminde, Rønnebæk Sogn. Postforb. og St.: Næstved, hvortil c. 8 Km. Ejer: *Lars Peter Larsen*, som overtog Gaarden 1. Jan. 1908, er født paa Borup Mark 19. Novbr. 1868.

Matr.-Nr. 3a m. fl. af Borup. Hartkorn 5 Tdr. 7 Skpr. 2 Fdkr. 1 Alb. Ejendomsskyld 39,000 Kr. Brandassurance for Hovedb. 2,600 Kr., for Avlsb. 13,724 Kr. Areal 61 Tdr. Ld., deraf Ager 49, Eng 9, Mose 1½, Have og Gaardsplads 1½. Agermarken drives i en 8 Marksdrift med Grønjordshavre, Græs (2 Tdr. Ld. med Staldfoder), Rug og Hvede, Blandsæd, Foderroer, Blandsæd og 2aars Græs. Jordens Bonitet er mild Lermuld paa Lerunderlag. Der holdes 18 Køer, 14 Stkr. Ungkvæg og Kalve og 2 Tyre af rød dansk Race, 4 Heste, 5 Plage og Føl samt 3 Faar. Sidste Aar solgtes c. 50 Fedesvin.

Borupsminde købtes til Arvefæste under Gaunø 1872 af Hans Olsen, efter hvis Død 1880 Enken overtog og anden Gang ægtede Peder Hansen, der fulgtes af sin Hustrus Søstersøn, den nuværende Ejer. — Gaarden ligger c. ½ Km. Ø. for Borup By. Hovedb. er opført i Bindingsværk, Avlsb. i Grundmur. Der er opstillet Vindmotor. — Saavel Heste- som Kvægbesætningen er præmieret.

Sipperup Østergaard, Rønnebæk Sogn. Postforb. og St.: Næstved, hvortil c. 7½ Km. Tlf. 212^a oved Næstved Central. Ejer: Sogneraadformand *Rasmus Pedersen*, som overtog Gaarden 16. Juni 1884, er født paa Ejendommen 23. Marts 1856 og gift med *Johanne Kirstine Hansen*, født paa Korshøjgaard 8. Novbr. 1858.

Matr.-Nr. 9a m. fl. af Sipperup. Hartkorn 6 Tdr. 3 Skpr. 3 Fdkr. ½ Alb. Ejendomsskyld 41,000 Kr. Brandassurance for Hovedb. 7,225 Kr., for Avlsb. 16,705 Kr. Areal 68 Tdr. Ld., deraf Ager 58, Mose 8, Have og Gaardsplads 2. Agermarken drives i en 8 Marksdrift med Grønjordshavre, Græs, Rug eller Hvede, Blandsæd, ⅔ Foderroer ⅓ Staldfoder, Byg og 2aars Græs. Jordens Bonitet er mild Lermuld paa smaastenet Lerunderlag, undtagen 20 Tdr. Ld. lettere Muld paa blandet Underlag af Grus og Sand. Der holdes 22 Køer, 16 Stkr. Ungkvæg og Kalve og 2 Tyre af rød dansk Race, 6 Heste samt 4 Plage og Føl. Sidste Aar solgtes c. 50 Fedesvin.

Sipperup Østergaard frikøbtes 1853 fra Rønnebæksholm af Peder Frederichsen, nuværende Ejers Fader. Gaarden flyttedes 1860 c. ½ Km. Ø. for Sipperup By; den er opført dels i Bindingsværk, dels i Grundmur.

Skallegaard, Rønnebæk Sogn. Postforb. og St.: Næstved, hvortil c. 4½ Km. Ejer: *August Bekker Petersen*, som overtog Gaarden 1. Decbr. 1883, er født i Plejelt 25. Novbr. 1849 og gift med *Ane Marie Nielsen*, født paa Ejendommen 5. Febr. 1855.

Matr.-Nr. 12a m. fl. af Sipperup. Hartkorn 6 Tdr. 4 Skpr. 1 Fdkr. ½ Alb. Ejendomsskyld 45,000 Kr. Brandassurance for Hovedb. 10,440 Kr., for Avlsb. 20,853 Kr. Areal 68 Tdr. Ld., deraf Ager 53½, Eng 10, Mose 2, Skov ½, Have og Gaardsplads 2. Af Agermarken drives 51½ Td. Ld. i en 8 Marksdrift med Havre, ½ Staldfoder ½ Turnips, Rug, Byg, Foderroer, Byg og 2aars Græs; Resten dyrkes med Lucerne. Jordens Bonitet er dels mild Lermuld paa Lerunderlag, dels lettere Muld paa blandet Underlag af Sand og Grus. Der holdes 22 Køer, 21 Stkr. Ungkvæg og Kalve og 2 Tyre af rød dansk Race, 5 Heste samt 4 Plage og Føl. Sidste Aar solgtes c. 65 Fedesvin.

Skallegaard var Fæste under Gaunø og frikøbtes 1853 af Niels Jacobsen, nuværende Ejers Svigerfader. Gaarden udflyttedes i Udskiftningstiden og er væsentlig opført i Grundmur.

Grødekær, Toxværd Sogn. Postforb. og St.: Olstrup, hvortil c. 7½ Km. Tlf. 32^a over Toxværd Central. Gaarden ligger c. 11½ Km. fra Næstved. Ejer:

Lars Peter Frandsen, som overtog Gaarden 14. Marts 1894, er født i Dysted 30. Maj 1861 og gift med Ane Sofie Jensen, født paa Ejendommen 4. Maj 1870. Matr.-Nr. 2a m. fl. af Dysted. Hartkorn 7 Tdr. 7 Skpr. 2 Fdkr. Ejendoms-



Grødekær.

skyld 43,000 Kr. Brandassurance for Hovedb. 6,500 Kr., for Avlsb. 13,100 Kr. Areal 72½ Td. Ld., deraf Ager 66, Eng 3, Mose 2, Have og Gaardsplads 1½. Af Agermarken drives 40 Tdr. Ld. i en 7 Marksdrift med Havre, Hvede, Sukkerroer (1 Td. Ld. Foderroer), Byg, Havre og 2aars Græs; 26 Tdr. Ld. i en 6 Marksdrift med Halvbrak efter Græs, Frøavl af Turnips, Hvede, Byg og 2aars Græs. Jordens Bonitet er væsentlig Lermuld paa Lerunderlag. Der holdes 16 Køer, 14 Stkr. Ungkvæg og Kalve og 2 Tyre af rød dansk Race, 5 Heste, 4 Plage og Føl samt 2 Faar. Aarlig sælges c. 50 Fedesvin.

Grødekær var Fæste under Gisselfeld Kloster og købtes til Arvefæste 1872 af Lars Jensen, nuværende Ejers Svigerfader. L. Jensen havde overtaget Fæstet 1868 efter sin Moder, Jens Nielsens Enke.

Gaarden, der har Navn efter en Lavning i Marken, udflyttedes 1875 c. ¾ Km. V. for Dysted By, hvor den ligger venlig omgivet af sin store, kønne Have. Bygningerne er grundmurede, Hovedb. bærer Paptag, Avlsb. Straatage. — Kvægbesætningen er ofte præmieret.

Christiansminde, Toxværd Sogn. Postforb. og St.: Olstrup, hvortil c. 6 Km. Tlf. 32^o over Toxværd Central. Gaarden ligger c. 11 Km. fra Næstved. Ejer:



Christiansminde.

Johannes Jensen, som overtog Gaarden 1. April 1908, er født i Kostræde 16. Oktbr. 1873 og gift med Thora Augusta Andersen, født paa Ravnsbjerggaard 22. Marts 1878.

Matr.-Nr. 3a m. fl. af Dysted. Hartkorn 7 Tdr. 6 Skpr. 3 Fdkr. $\frac{1}{2}$ Alb. Ejendomsskyld 43,000 Kr. Brandassurance for Hovedb. 6,000 Kr., for Avlsb. 17,000 Kr., for en Fodermesterbolig 1,200 Kr. Areal 72 Tdr. Ld., deraf Ager 65, Eng 3, Mose $1\frac{1}{2}$, Skov 1, Have og Gaardsplads $1\frac{1}{2}$. Af Agermarken drives 63 Tdr. Ld. i en 9 Marksdrift med Havre, benyttet Brak, Hvede eller Rug, Sukkerroer, Byg, $\frac{1}{2}$ Sukkerroer $\frac{1}{2}$ Foderroer, Byg og 2aars Græs; Resten dyrkes med Lucerne og henligger i vedvarende Græs. Jordens Bonitet er væsentlig Lermuld paa Lerunderlag. Der holdes 20 Køer, 18 Stkr. Ungkvæg og Kalve og 2 Tyre af rød dansk Race, 6 Heste, 5 Plage og Føl samt 2 Faar. Der sælges aarlig c. 100 Fedesvin.

Christiansminde er Arvefæste under Gisselfeld Kloster. Jens Larsen, som købte den til Arvefæste, mageskiftede med Niels Frandsen, hvis Datter ægtede Axel Søderberg, af hvem nuværende Ejer har købt. — Gaarden udflyttedes 1820 c. $1\frac{1}{2}$ Km. SV. for Dysted By; den ligger meget smukt, højt i Terrænet, og er opført væsentlig i Bindingsværk med Straatage. — Saavel Heste- som Kvægbesætningen er præmieret.

Fruenshøj, Toxværd Sogn. Postforb. og St.: Olstrup, hvortil c. 4 Km. Tlf. 1 over Toxværd Central. Gaarden ligger c. 10 Km. fra Næstved. Ejer: *Jes Andersens Jørgensen*, som overtog Gaarden 22. Novbr. 1911, er født i Hjerndrup Skole i Sønderjylland 11. Maj 1886 og gift med *Sofie Kirkegaard*, født i Aalstrup i Aarhus Amt 20. Jan. 1889.



Fruenshøj.

Matr.-Nr. 4 m. fl. af Dysted. Hartkorn 7 Tdr. 6 Skpr. 2 Fdkr. $\frac{3}{4}$ Alb. Ejendomsskyld 40,000 Kr. Brandassurance for Hovedb. c. 7,000 Kr., for Avlsb. c. 13,000 Kr. Areal 76 Tdr. Ld., deraf Ager 70, Mose 2, Skov $1\frac{1}{2}$, Have og Gaardsplads 2, Veje $\frac{1}{2}$. Agermarken drives i en 7 Marksdrift med Havre udlagt med Sneglebælg og Rajgræs, Halvbrak, Rug eller Hvede, Byg, Foderroer, Blandsæd og 2aars Græs. Jordens Bonitet er Lermuld paa Lerunderlag, undtagen c. 15 Tdr. Ld. lettere Muld paa blandet Underlag af Ler og Grus og 5 Tdr. Ld. tørveagtig Muld paa Blaalersunderlag. Der holdes 25 Køer, 20 Stkr. Ungkvæg og Kalve og 2 Tyre af rød dansk Race, 6 Heste samt 4 Plage og Føl. Aarlig sælges c. 80 Fedesvin.

Fruenshøj er Arvefæste under Gisselfeld Kloster. Lars Andersen havde Fæstet fra c. 1820, og efter hans Død 1840 giftede Enken sig med Niels Thomsen, hvis Søn, Lars Nielsen, 1896 solgte til Anders Rasmussen, af hvem nuværende Ejer har købt. — Gaarden ligger meget smukt og højt i Terrænet, omgivet af Have og Plantninger, c. $1\frac{1}{2}$ Km. V. for Dysted By; den er væsentlig grundmuret med Straatage.

Vesterholm, Toxværd Sogn. Postforb. og St.: Olstrup, hvortil c. 6½ Km. Gaarden ligger c. 10½ Km. fra Næstved. Ejer: *Hans Christian Frederik Jensen*, som overtog Gaarden 4. April 1898, er født paa Bastholm i Everdrup Sogn 19. Juni



Vesterholm.

1874 og gift med *Rasmine Kristine Bolette Elisabeth Jensen*, født paa Bøgely i Brandelev 9. Oktbr. 1878.

Matr.-Nr. 7a m. fl. af Dysted. Hartkorn 5 Tdr. 5 Skpr. 1 Alb. Ejendoms-skyld 35,000 Kr. Brandassurance for Hovedb. 3,800 Kr., for Avlsb. 11,060 Kr. Areal 45½ Td. Ld., deraf Ager 41½, Mose 1, Have og Gaardsplads 1½, Vandløb og Veje 1½. Af Agermarken drives 40 Tdr. Ld. i en 9 Marksdrift med Havre, benyttet Brak, ½ Rug ½ Hvede, Byg, Foderroer, Blandsæd og 3aars Græs; Resten dyrkes med Lucerne. Jordens Bonitet er dels stærk Lerjord, dels mildere Lermuld, alt paa Lerunderlag. Der holdes 17 Køer, 12 Stkr. Ungkvæg og Kalve og 2 Tyre af rød dansk Race, 4 Heste samt 3 Flage og Føl. Der sælges aarlig c. 60 Fedesvin.

Vesterholm's nuværende Ejer købte Gaarden af Hans Pedersen, der havde overtaget den efter Svigerfaderen, Niels Andersen. — Gaarden ligger smukt c. ¾ Km. V. for Dysted. Hovedb. er opført i Bindingsværk, Avlsb. dels i Bindingsværk, dels i Grundmur; alle bærer Straatage. — Kvægbesætningen er præmieret.

Dystedgaard, Toxværd Sogn. Postforb. og St.: Olstrup, hvortil c. 7½ Km. Gaarden ligger c. 11½ Km. fra Næstved. Ejer: *Ole Christian Jensen*, som over-



Dystedgaard.

tog Gaarden 1. Marts 1886, er født paa Ejendommen 8. Juli 1861 og gift med *Ellen Elisabeth Nielsen*, født i Raunstrup 3. Novbr. 1861.

Matr.-Nr. 7f m. fl. af Dysted. Hartkorn 8 Tdr. 6 Skpr. 2 Fdkr. Ejendoms-skyld 45,000 Kr. Brandassurance for Hovedb. 7,500 Kr., for Avlsb. 10,650 Kr. Areal 75 Tdr. Ld., deraf Ager 70, Mose 1, Skov 2, Have og Gaardsplads 2. Agermarken drives i en 9 Marksdrift med Havre, Helbrak, Rug, Byg, Foderroer, Blandsæd og 3aars Græs. Jordens Bonitet er Lermuld paa Lerunderlag, undtagen c. 10 Tdr. Ld. lettere Muld paa blandet Underlag af Grus og Sand. Der holdes 18 Køer, 16 Stkr. Ungkvæg og Kalve og 2 Tyre af rød dansk Race, 6 Heste, 5 Plage og Føl samt 4 Faar. Der sælges aarlig c. 40 Fedesvin.

Dystedgaard var Fæste under Sparresholm og frikøbtes 1820 af Hans Rasmussen, der 1840 fulgtes af Svigersønnen, Jens Andersen, nuværende Ejers Fader. — Gaarden ligger smukt og højt i Terrænet vestligst i Dysted By. Den anselige Hovedb. er opført 1897 i Grundmur med Skifertag, Avlsb. væsentlig i Bindingsværk med Straatage. Markerne ligger med de 58 Tdr. Ld. samlede V. for Gaarden og Resten c. 1½ Km. mod SØ. — Saavel Heste- som Kvægbesætningen er præmieret.

Nordvang, Toxværd Sogn. Postforb. og St.: Olstrup, hvortil c. 7½ Km. Gaarden ligger c. 11½ Km. fra Næstved. Ejer: *Hans Christian Hansen*, som overtog Gaarden 19. Aug. 1909, er født paa Overdrevsgaarden, Enderslev Mark, 23. Juni 1878 og gift med *Ane Rasmine Rasmussen*, født i Alslev 7. Marts 1885.



Nordvang.

Matr.-Nr. 9a m. fl. af Dysted. Hartkorn 5 Tdr. 6 Skpr. 1¼ Alb. Ejendoms-skyld 38,000 Kr. Brandassurance for Hovedb. 9,000 Kr., for Avlsb. 12,800 Kr. Areal 48½ Td. Ld., deraf Ager 47½, Have og Gaardsplads 1. Agermarken drives i en 8 Marksdrift med Havre, Helbrak, Hvede eller Rug, Foderroer, Byg, Blandsæd og 2aars Græs. Jordens Bonitet er dels stærk Lerjord, dels mildere Lermuld, alt paa Lerunderlag. Der holdes 18 Køer, 12 Stkr. Ungkvæg og Kalve og 2 Tyre af rød dansk Race, 4 Heste samt 2 Plage og Føl. Aarlig sælges c. 100 Fedesvin.

Nordvang var Fæste under Sparresholm og frikøbtes 1820 af Jens Frederiksen, der c. 1830 fulgtes af Sønnen, Hans Jensen, hvis Enke c. 1843 ægtede Anders Larsen, efter hvem Svigersønnen, Jens Peder Jensen, overtog 1871 og 1909 overdrog til sin Plejesøn, sin Hustrus Søstersøn, den nuværende Ejer. — Gaarden ligger i Dyrsted By og er opført dels i Grundmur, dels i Bindingsværk.

Korsholmsgaard, Toxværd Sogn. Postforb. og St.: Olstrup, hvortil c. 3½ Km. Gaarden ligger c. 10¼ Km. fra Næstved. Ejerinde: Enkefru *Ellen Kirstine Christiansen*, f. *Nielsen*, som overtog Gaarden 25. Febr. 1912, er født paa Horsbjerggaard, Boserup Mark, 7. Febr. 1864 og var gift med *Anders Christiansen*, født paa Ejendommen 17. Septbr. 1861, død 25. Febr. 1912.

Matr.-Nr. 8 m. fl. af Gjødstrup. Hartkorn 5 Tdr. 5 Skpr. 1½ Alb. Ejendoms-

skyld 36,500 Kr. Brandassurance for Hovedb. 6,500 Kr., for Avlsb. 12,900 Kr. Areal 53 1/4 Td. Ld., deraf Ager 36, Eng 16, Have og Gaardsplads 1 1/4. Gaarden drives af Ejerinden med Sønnen, *Christian Christiansen*, født paa Ejendommen 13. April 1895, som Bestyrer. Agermarken drives i en 7 Marksdrift med benyttet Brak



Korsholmsgaard.

og Helbrak, Rug, Byg, Foderroer, Havre og 2aars Græs. Jordens Bonitet er lettere Muld paa blandet Underlag, undtagen 12 Tdr. Ld. mild Lermuld paa Lerunderlag. Der holdes 18 Køer, 10 Stkr. Ungkvæg og Kalve og 2 Tyre af rød dansk Race, 4 Heste samt 2 Plage og Føl. Aarlig sælges c. 30 Fedesvin.

Korsholmsgaard er Arvefæste under Sorø Akademi. Peder Nielsen fulgte c. 1852 af Svigersønnen, Chr. Nielsen, nuværende Ejerindes Svigerfader. — Gaarden ligger omgivet af den kønne Have sydligst i Gjødstrup By. Bygningerne er grundmurede, Hovedb. bærer Skifertag, Avlsb. Straa- og Paptage. Der er opstillet Vindmotor.

Paabakkegaard, Toxværd Sogn. Postforb. og St.: Olstrup, hvortil c. 6 Km. Tlf. 39 over Toxværd Central. Gaarden ligger c. 10 Km. fra Næstved. Ejer:



Paabakkegaard.

Lars Peder Larsen, som overtog Gaarden 17. Juli 1895, er født paa Ejendommen 19. Maj 1865 og var gift med *Anna Jensine Nielsen*, født i Ravnstrup 8. Febr. 1875, død 22. Febr. 1905.

Matr.-Nr. 1 m. fl. af Raunsbjerg. Hartkorn 7 Tdr. 4 Skpr. 3 Fdkr. 1/4 Alb. Ejendoms skyld 39,000 Kr. Brandassurance for Hovedb. 6,269 Kr., for Avlsb.

8,081 Kr. Areal 60 Tdr. Ld., deraf Ager 48, Eng 10, Mose 1, Have og Gaardsplads 1. Agermarken drives i en 8 Marksdrift med Grønjordshavre, Helbrak, Rug eller Hvede, Byg, $\frac{1}{2}$ Foderroer $\frac{1}{2}$ Staldfoder, Havre og 2aars Græs. Jordens Bonitet er dels Lermuld paa Lerunderlag, dels lettere Muld paa blandet Underlag af Ler og Grus. Der holdes 14 Køer, 10 Stkr. Ungkvæg og Kalve og 2 Tyre af rød dansk Race, 4 Heste samt 3 Plage og Føl. Der sælges aarlig c. 30 Fedesvin.

Paa bakkegaard var Fæste under Sparresholm og frikøbtes 1820 af Hans Pedersen, som c. 1827 fulgtes af Sønnen, Lars Hansen, der c. 1857 overdrog Ejendommen til sin Søn, Lars Larsen, nuværende Ejers Fader.

Gaarden, der har Navn efter en Grusbakke, ligger vestligst i Raunbjerg By og er opført 1899 efter Brand i Grundmur, Hovedb. med Skifertag, Avlsb. væsentlig med Straatage. Markerne strækker sig samlede N. og V. for Gaarden.

Ærtekjær, Toxværd Sogn. Postforb. og St.: Olstrup, hvortil c. 6 Km. Gaarden ligger c. 10 Km. fra Næstved. Ejer: *Peter Nielsen*, som overtog Gaarden 1. April 1880, er født paa Ejendommen 3. Febr. 1841 og gift med *Ellen Jensen*, født i Baarse 4. Septbr. 1848.

Matr.-Nr. 2 m. fl. af Raunbjerg. Hartkorn 7 Tdr. 6 Skpr. 2 Fdkr. $2\frac{1}{4}$ Alb. Ejendomsskyld 39,000 Kr. Brandassurance for Hovedb. 3,650 Kr., for Avlsb.



Ærtekjær.

9,540 Kr. Areal 62 Tdr. Ld., deraf Ager 56, Eng 2, Mose 2, Have og Gaardsplads 2. Gaarden drives af Ejeren med Svigersønnen, *Peter Søren Martinus Petersen*, som Bestyrer; han er født paa Gjødstrupgaard 6. Septbr. 1881 og gift med *Maren Sofie Frederikke Nielsen*, født i Næstved 14. Novbr. 1880. Agermarken drives i en 7 Marksdrift med Havre, Helbrak, $\frac{1}{2}$ Hvede $\frac{1}{2}$ Rug, Byg (2 Tdr. Ld. Roer), Blandsød og 2aars Græs. Jordens Bonitet er dels Lermuld paa Lerunderlag, dels lettere Muld paa blandet Underlag af Ler og Grus. Der holdes 18 Køer, 10 Stkr. Ungkvæg og Kalve og 2 Tyre af rød dansk Race, 4 Heste samt 3 Plage og Føl. Der sælges aarlig c. 50 Fedesvin.

Ærtekjær var Fæste under Sparresholm og frikøbtes af Peder Hemmingsen, hvis Enke 1839 fulgtes af Sønnen, Niels Petersen, nuværende Ejers Fader. Gaarden er af nuværende Ejer testamenteret til Bestyreren, som 1906 ægtede hans Broder- og Pejedatter. — Bygningerne er opførte dels i Bindingsværk, dels i Grundmur, væsentlig med Straatage.

Raunbjerggaard, Toxværd Sogn. Postforb. og St.: Olstrup, hvortil c. $4\frac{1}{2}$ Km. Gaarden ligger c. $9\frac{1}{2}$ Km. fra Næstved. Ejer: *Hans Thomas Hansen*, som overtog Gaarden 1. Oktbr. 1911, er født i Graverhusene 14. Aug. 1875.

Matr.-Nr. 4a m. fl. af Raunsbjerg. Hartkorn 4 Tdr. 3 Skpr. 3 Fdkr. 1 ½ Alb. Ejendomsskyld 36,000 Kr. Brandassurance for Hovedb. 4,400 Kr., for Avlsb. 16,600 Kr. Areal 50 Tdr. Ld., deraf Ager 43 ½, Eng 3, Mose 1, Skov ½, Have



Raunsbjerggaard.

og Gaardsplads 2. Af Agermarken drives 42 ½ Td. Ld. i en 9 Marksdrift med Havre, Halvbrak efter Græs, Rug, Foderroer, Byg, Staldfoder (1 Td. Ld. Kartoffler), Blandsæd og 2aars Græs; Resten dyrkes med Lucerne. Jordens Bonitet er lettere Muld paa Grusunderlag, undtagen c. 20 Tdr. Ld. mild Lermuld paa Lerunderlag. Der holdes 15 Køer, 10 Stkr. Ungkvæg og Kalve og 2 Tyre af rød dansk Race, 4 Heste samt 2 Plage og Føl. Aarlig sælges c. 60 Fedesvin.

Raunsbjerggaard var Fæste under Sparresholm og frikøbtes af Jørgen Andersen, der i 1820erne fulgtes af Sønnen, Anders Jørgensen, denne c. 1840 af sin Søn, Lars Andersen, hvis Søn, Hans Andersen, 1900 solgte til Jens Chr. Jensen, der afhændede den til en Udstykningsforening, af hvilken nuværende Ejer har købt Hovedparcellen. — Gaarden ligger c. 1 Km. NV. for Raunsbjerg By og er opført dels i Bindingsværk, dels i Grundmur.

Nordgaard, Toxværd Sogn. Postforb. og St.: Olstrup, hvortil c. 4 Km. Tlf. 6 over Toxværd Central. Gaarden ligger c. 9 Km. fra Næstved. Ejer: Knud



Nordgaard.

Oluf Hansen, som overtog Gaarden 1. Maj 1911, er født i Vridsløse 17. Juli 1885 og gift med *Anna Johanne Marie Hansen*, født paa Kragemosegaard paa Fensmark Mark 17. Oktbr. 1888.

Matr.-Nr. 1a m. fl. af N. Tvede. Hartkorn 6 Tdr. 2 Skpr. 1 Fdkr. 2½ Alb. Ejendomsskyld 38,000 Kr. Brandassurance for Hovedb. 4,275 Kr., for Avlsb. 12,980 Kr. Areal 66¼ Td. Ld., deraf Ager 63¼, Eng 1, Have og Gaardsplads 1½. Af Agermarken drives 63 Tdr. Ld. i en 8 Marksdrift med Havre udlagt med Sneglebælg og italiensk Rajgræs, ½ Halvbrak ½ benyttet Brak, ½ Hvede ½ Rug, Byg, Foderroer, ½ Byg ½ Blandsæd og 2aars Græs. Jordens Bonitet er paa 30 Tdr. Ld. lettere Muld paa blandet Underlag af Ler og Grus, paa 25 Tdr. Ld. Lermuld paa Lerunderlag, paa Resten tørveagtig Muld paa Blaalersunderlag. Der holdes 22 Køer, 18 Stkr. Ungkvæg og Kalve og 2 Tyre af rød dansk Race, 5 Heste samt 3 Plage og Føl. Der sælges aarlig c. 60 Fedesvin.

Nordgaard var Fæste under Sparresholm og frikøbtes 1805 af Hans Nielsen, som 1849 fulgtes af sin Søn, Jens Hansen, der 1882 overdrog Ejendommen til Svigersønnen, nuværende Landstingsmand Hans Julius Frandsen, af hvem nuværende Ejer har købt. — Bygningerne er opførte dels i Bindingsværk, dels i Grundmur og dels i Træ.

Gambakkegaard, Toxværd Sogn. Postforb. og St.: Brandelev, hvortil c. 2¼ Km. Gaarden ligger c. 10 Km. fra Næstved. Ejer: Løjtnant *Anders Hansen*, som overtog Gaarden 1. Marts 1914, er født paa Ellekildegaard i Næstelsø



Gambakkegaard.

19. Septbr. 1868 og gift med *Kristine Charlotte Larsen*, født paa Næstved Mark 16. Oktbr. 1879.

Matr.-Nr. 5 m. fl. af N. Tvede. Hartkorn 9 Tdr. 2 Fdkr. ¼ Alb. Ejendomsskyld 50,000 Kr. Brandassurance for Hovedb. c. 8,000 Kr., for Avlsb. c. 16,000 Kr. Areal 73 Tdr. Ld., deraf Ager 69½, Mose 2, Have og Gaardsplads 1½. Af Agermarken drives c. 61 Tdr. Ld. i en 9 Marksdrift med Havre, Helbrak, Hvede, Byg, Foderroer, Blandsæd, 6rd. Byg og 2aars Græs; 5 Tdr. Ld. i en 5 Marksdrift med Halvbrak efter Græs, Hvede, Byg, Havre og 2aars Græs; 3 Tdr. Ld. i Vekseldrift med Staldfoder og Græs. Jordens Bonitet er væsentlig mild Lermuld paa Lerunderlag. Der holdes 20 Køer, 20 Stkr. Ungkvæg og Kalve og 2 Tyre af rød dansk Race, 6 Heste samt 4 Plage og Føl. Sidste Aar solgtes c. 80 Fedesvin.

Gambakkegaard var Fæste under Sparresholm og frikøbtes c. 1820 af Jørgen Larsen, hvis Søn, Jens Jørgensen, overtog c. 1870 og solgte 1885 til Hans Peder Hansen, denne 1911 til Niels Andersen, af hvem nuværende Ejer har købt. — Gaarden ligger omgivet af den kønne Have østligst i N. Tvede By. Bygningerne er væsentlig opførte i Grundmur, den anseelige Hovedb. med Skifertag, Avlsb. væsentlig med Straatage; en Trælade har Paptag. Markerne ligger med c. 61 Tdr. Ld. samlede.

Skredbjerggaard, Toxværd Sogn. Postforb. og St.: Brandelev, hvortil c. 2 Km. Gaarden ligger c. 10 Km. fra Næstved. Ejer: *Peter Larsen*, som overtog Gaarden 1. Febr. 1911, er født i Ladby 30. Marts 1869 og gift med *Sara Henriette Margrethe Larsen*, født i Holme Olstrup 28. Aug. 1868.

Matr.-Nr. 6 m. fl. af N. Tvede. Hartkorn 6 Tdr. 6 Skpr. 1 Fdkr. 1½ Alb. Ejendomsskyld 43,000 Kr. Brandassurance for Hovedb. 6,000 Kr., for Avlsb. 12,558 Kr., for en Fodermesterbolig 1,800 Kr. Areal 63 Tdr. Ld., deraf Ager 60¼, Mose ¼, Have og Gaardsplads 1½. Agermarken drives i en 9 Marksdrift med Byg, Helbrak, Hvede, Sukkerroer (2 Tdr. Ld. Staldfoder), Byg, Foderroer, Havre og 2aars Græs. Jordens Bonitet er væsentlig mild Lermuld paa Lerunderlag. Der holdes 20 Køer, 12 Stkr. Ungkvæg og Kalve og 2 Tyre af rød dansk Race, 6 Heste samt 4 Plage og Føl. Aarlig sælges c. 60 Fedesvin.

Skredbjerggaard's nuværende Ejer købte af Chr. Nielsen, der 1908 havde købt af Niels Peder Nielsen. Gaarden er grundmuret og bærer Rør- og Straatage.

Albrechtsminde, Toxværd Sogn. Postforb. og St.: Olstrup, hvortil c. 2½ Km. Tlf. 13 over Toxværd Central. Gaarden ligger c. 10¼ Km. fra Næstved. Ejer: *Jens Jensen*, som overtog Gaarden 27. Septbr. 1874, er født paa Ejendommen 16. Decbr. 1845 og gift med *Ane Sofie Andersen*, født paa Raunstrup Mark 7. Novbr. 1846.

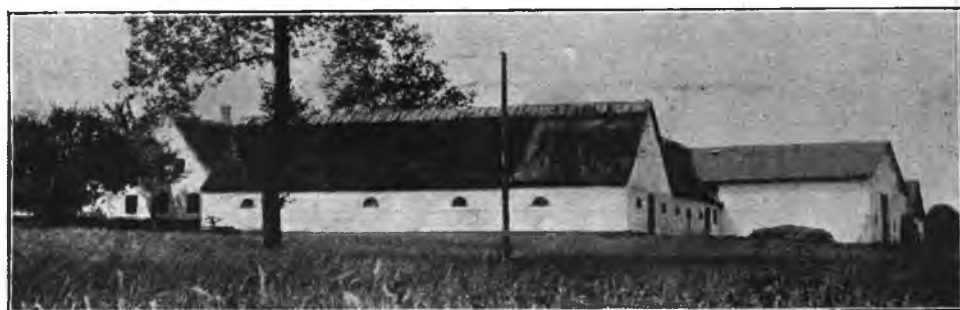

Albrechtsminde.

Matr.-Nr. 10a af Toxværd. Hartkorn 6 Tdr. 7 Skpr. 3 Fdkr. 2 Alb. Ejendomsskyld 42,000 Kr. Brandassurance for Hovedb. 5,000 Kr., for Avlsb. 12,820 Kr. Areal 59 Tdr. Ld., deraf Ager 56, Vandløb og Mergelgrave 1, Have og Gaardsplads 2. Af Agermarken drives 55½ Td. Ld. i en 10 Marksdrift med Blandsæd, Foderroer, Byg, Staldfoder, Rug, Byg, Havre og 3aars Græs; Resten henligger i vedvarende Græs. Jordens Bonitet er lettere Muld paa blandet Underlag af Grus og Sand, undtagen c. 10 Tdr. Ld. mild Lermuld paa Lerunderlag. Der holdes 20 Køer, 12 Stkr. Ungkvæg og Kalve og 2 Tyre af rød dansk Race, 4 Heste samt 3 Plage og Føl. Der sælges aarlig c. 70 Fedesvin.

Albrechtsminde købtes til Selveje 31. Aug. 1803 af Niels Albrechtsen, som c. 1790 havde faaet Fæstet efter sin Fader, og fulgtes af Enken og senere Sønnen, Jens Nielsen, nuværende Ejers Fader. — Gaarden flyttedes 1872 c. 1 Km. N. for Toxværd By tæt N. for Næstved-Køge Landevej; den er dels grundmuret, dels opført i Bindingsværk. Markerne ligger samlede omkring Gaarden, fra hvilken der er vid og smuk Udsigt.

Kildegaard, Toxværd Sogn. Postforb. og St.: Olstrup, hvortil c. 3 Km. Tlf. 21 over Toxværd Central. Gaarden ligger c. 9½ Km. fra Næstved. Ejer: *Niels Albert Jensen*, som overtog Gaarden 1. Oktbr. 1903, er født paa Ejendommen 19. Juni 1874 og gift med *Ane Margrethe Kistrup*, født paa Solbakken i S. Ørum, Viborg Amt, 15. Maj 1885.

Matr.-Nr. 12 m. fl. af Toxværd. Hartkorn 7 Tdr. 2 Skpr. 2 Fdkr. 2 Alb. Ejendomsskyld 43,000 Kr. Brandassurance for Hovedb. 8,000 Kr., for Avlsb. 13,700 Kr., for en Fodermesterbolig 4,000 Kr. Areal 63½ Td. Ld., deraf Ager 62, Have og Gaardplads 1½. Af Agermarken drives 61 Tdr. Ld. i en 8 Marksdrift med Havre, Helbrak, Rug, Foderroer, Blandsæd, Blandsæd og 2aars Græs; Resten dyrkes med Lucerne. Jordens Bonitet er mild Lermuld paa Lerunderlag, undertågen c. 16 Tdr. Ld. lettere Muld paa blandet Underlag af Ler og Grus. Der holdes 20 Køer, 14 Stkr. Ungkvæg og Kalve og 2 Tyre af rød dansk Race, 6 Heste samt 5 Plage og Føl. Aarlig sælges c. 65 Fedesvin.

Kildegaard var Fæste under Holmegaard og frikøbtes 31. Aug. 1803 af Jens Sørensen, der fulgtes af Sønnen, Niels Jensen, hvis Datter 1835 ægtede Niels Hem-



Kildegaard.

mingsen, senere Sognefoged; dennes Datter ægtede 1870 Jørgen Jensen, nuværende Ejers Fader. — Gaarden ligger hyggeligt østligst i Toxværd By. Den anselige Hovedb. er opført 1904 i Grundmur med Skifertag, Avlsb. dels i Bindingsværk, dels i Grundmur. — Kvægbesætningen er præmieret.

Bækgaarden, Toxværd Sogn. Postforb. og St.: Olstrup, hvortil c. 4 Km. Tilf. 16 over Toxværd Central. Gaarden ligger c. 9½ Km. fra Næstved. Ejer: *Jens Magnus Jensen*, som overtog Gaarden 1. Oktbr. 1911, er født i Bonderup 5. Septbr. 1883 og gift med *Anna Ingeborg Jensen*, født i Benløse 13. Decbr. 1885.

Matr.-Nr. 14a m. fl. af Toxværd. Hartkorn 6 Tdr. 1 Skp. 1 Fdkr. 1¼ Alb. Ejendomsskyld 41,500 Kr. Brandassurance for Hovedb. 6,880 Kr., for Avlsb. 14,125 Kr. Areal 59 Tdr. Ld., deraf Ager 54¼, Mose 2, Skov ¼, Have og Gaardsplads 1½. Agermarken drives i en 8 Marksdrift med Havre, Helbrak, Hvede, Foderroer, Byg, Blandsæd og 2aars Græs. Jordens Bonitet er lettere Muld paa blandet Underlag af Ler og Grus. Der holdes 16 Køer, 8 Stkr. Ungkvæg og Kalve og 2 Tyre af rød dansk Race, 4 Heste samt 4 Plage og Føl. Der sælges aarlig c. 80 Fedesvin.

Den ældst kendte Ejer, Jens Nielsen, fulgtes af Sønnen, Hans Frederik Jensen, af hvem den nuværende Ejer har købt. — Gaarden ligger c. 1 Km. Ø. for Toxværd By. Hovedb. er opført i Grundmur med Cementstenstag, Avlsb. dels i Grundmur, dels i Træ og med Paptage.

Birtaslund, Toxværd Sogn. Postforb. og St.: Olstrup, hvortil c. 6 Km. Gaarden ligger c. 12 Km. fra Næstved. Ejer: *Hans Peter Rasmussen*, som overtog Gaarden 28. Febr. 1882, er født paa Ejendommen 18. Oktbr. 1850 og var

gift med *Ane Margrethe Sørensen*, født i Boserup 8. Aug. 1851, død 27. Oktbr. 1911.

Matr.-Nr. 1a af Sørup. Hartkorn 7 Tdr. 1 Skp. 1 Fdkr. 2½ Alb. Ejendomsskyld 45,000 Kr. Brandassurance for Hovedb. c. 4,000 Kr., for Avlsb. c. 10,800 Kr. Areal 77 Tdr. Ld., deraf Ager 66, Eng 1, Mose 4, Skov 3, Veje og Mergelgrave 1, Have og Gaardsplads 2. Agermarken drives i en 8 Marksdrift med Havre, Helbrak, ½ Hvede ½ Rug, Blandsæd, Foderroer (3 Tdr. Ld. Staldfoder), Blandsæd og 2aars Græs. Jordens Bonitet er væsentlig Lermuld paa Lerunderlag. Der holdes 18 Køer, 10 Stkr. Ungkvæg og Kalve og 2 Tyre af rød dansk Race, 5 Heste samt 4 Plage og Føl. Der sælges aarlig c. 60 Fedesvin.

Birtaslund har den nuværende Ejer overtaget efter Faderen, Rasmus Hansen, som 1846 havde overtaget efter Svigerfaderen, Hans Pedersen. Gaarden ligger c. 1 Km. N. for Sørup og er væsentlig opført i Bindingsværk med Straatage.

Leragergaard, Toxværd Sogn. Postforb. og St.: Olstrup, hvortil c. 7 Km. Gaarden ligger c. 11 Km. fra Næstved. Ejerinde: Enkefru *Ingeborg Kathrine Jensen*, f. *Pedersen*, som overtog Gaarden 20. Oktbr. 1906, er født paa Ejendommen 20. Decbr. 1855 og var gift med *Lars Jensen*, født paa Dysted Østergaard 26. Decbr. 1839, død 20. Oktbr. 1906.



Leragergaard.

Matr.-Nr. 3 af Sørup. Hartkorn 7 Tdr. 3 Skpr. 2¼ Alb. Ejendomsskyld 41,000 Kr. Brandassurance for Hovedb. c. 4,000 Kr., for Avlsb. 8,000 Kr. Areal 79¼ Td. Ld., deraf Ager 69¼, Eng 3, Mose 4, Mergelgrave og Veje 1, Have og Gaardsplads 2. Gaarden drives af Ejerinden med Sønnen, *Charles Jensen*, født paa Ejendommen 7. April 1881, som Bestyrer. Af Agermarken drives 57¼ Td. Ld. i en 9 Marksdrift med Havre, Helbrak, Rug og Hvede, Byg, Foderroer, Byg, Havre og 2aars Græs; 4 Tdr. Ld. i Vekseldrift med Korn og Græs; Resten er bortforpagtet. Jordens Bonitet er væsentlig Lermuld paa Lerunderlag. Der holdes 16 Køer, 16 Stkr. Ungkvæg og Kalve og 2 Tyre af rød dansk Race, 5 Heste, 3 Plage og Føl samt 2 Faar. Der sælges aarlig c. 50 Fedesvin.

Leragergaard var Fæste under Sparresholm og frikøbtes 27. Decbr. 1805 af Lars Andersen, hvis Enke 1842 fulgtes af Sønnen, Peder Larsen, den nuværende Ejerindes Fader. — Gaarden, der har sit Navn efter en af Markerne, ligger venlig omgivet af den store Have vestligst i Sørup By og er væsentlig opført i Bindingsværk med Straatage.

P. C. Pedersens Gaard i Sørup, Toxværd Sogn. Postforb. og St.: Olstrup, hvortil c. 7 Km. Gaarden ligger c. 11 Km. fra Næstved. Ejer: *Peder Chr. Pedersen*.

Matr.-Nr. 4a m. fl. af Sørup. Hartkorn 6 Tdr. 6 Skpr. 1 Fdkr. 1½ Alb. Ejendomsskyld 41,000 Kr.

Baarse Herred.



R. Pedersens Gaard i Bakkebølle, Vordingborg Landsogn. Postforb. og St.: Nyraad, hvortil c. 1½ Km. Gaarden ligger c. 6 Km. fra Vordingborg. Ejer: *Rasmus Pedersen*, som overtog Gaarden 21. Aug. 1871, er født paa Ejendommen 23. Oktbr. 1843 og gift med *Ane Dorthea Jepsen*, født i Vintersbølle 10. Jan. 1855.

Matr.-Nr. 2a m. fl. af Bakkebølle. Hartkorn 6 Tdr. 5 Skpr. 3 Fdkr. 2 Alb. Ejendomsskyld 35,000 Kr. Brandassurance for Hovedb. 8,000 Kr., for Avlsb. 10,200 Kr. Areal 59½ Td. Ld., deraf Ager 56, Eng 1½, Skov ½, Have og Gaardsplads 1½. Agermarken drives i en 7 Marksdrift med ½ Helbrak ½ Halvbrak, ½ Hvede ½ Rug, Byg, ½ Foderroer- og Kartoffler ½ Staldfoder, Havre og 2aars Græs. Jordens Bonitet er mild Lermuld paa Lerunderlag. Der holdes 18 Køer, 14 Stkr. Ungkvæg og Kalve og 2 Tyre af rød dansk Race, 5 Heste samt 2 Plage og Føl. Sidste Aar solgtes 44 Fedesvin.

Gaarden var forhen Fæste under Lilliendal Gods og frikøbtes 1797 af Hans Pedersen, hvis Enke c. 1800 ægtede sin afdøde Mands Broder, Søren Pedersen; denne skødede 1833 Gaarden til Stedsønnen, Peder Hansen, den nuværende Ejers Fader.



R. Pedersens Gaard.

Gaarden ligger smukt omgivet af Haven i v. Del af Bakkebølle By og er opført i Grundmur, Hovedb. bærer Cementstenstag, Avlsb. Straatage. Markerne ligger samlede mod N.

L. Nielsens Gaard i Bakkebølle, Vordingborg Landsogn. Postforb. og St.: Nyraad, hvortil c. 2 Km. Tlf. 19 over Nymark Central. Gaarden ligger c. 6½ Km. fra Vordingborg. Ejer: *Lauritz Nielsen*, som overtog Gaarden 2. April 1892, er født paa Ejendommen 9. Juni 1865 og gift med *Karen Marie Jørgensen*, født i Kastrup Sogn 1. Decbr. 1866.

Matr.-Nr. 11a m. fl. af Bakkebølle. Hartkorn 7 Tdr. 2 Skpr. 3 Fdkr. 1¼ Alb. Ejendomsskyld 36,000 Kr. Brandassurance for Hovedb. 8,400 Kr., for Avlsb. 10,950 Kr. Areal 70½ Td. Ld., deraf Ager 60½, Mose 2, Skov ½, ubenyttet Areal, Strand og Hegn 6, Have og Gaardsplads 1½. Agermarken drives i en 8 Marksdrift med Havre, Halvbrak efter Sneglebælg, Hvede, Roer, Byg, Roer, Blandsæd og Kløver. Jordens Bonitet er væsentlig Lermuld paa Lerunderlag. Der holdes 17 Køer, 10 Stkr. Ungkvæg og Kalve og 2 Tyre af rød dansk Race, 5 Heste samt 2 Plage og Føl. Sidste Aar solgtes c. 50 Fedesvin.

Gaarden købtes c. 1828 af Hans Pedersen, som 1851 fulgtes af Svigersønnen, Niels Nielsen, den nuværende Ejers Fader. — Bygningerne, som ligger midt i Bakkebølle By, er opførte dels i Grundmur, dels i Bindingsværk.

Bakkegaard, Vordingborg Landsogn. Postforb. og St.: Nyraad, hvortil c. 3½ Km. Tlf. 6 over Nymark Central. Gaarden ligger c. 8 Km. fra Vordingborg.

Ejer: *Frederik Rasmus Poulsen*, som overtog Gaarden 1. April 1885, er født paa Ejendommen 8. Juli 1852 og gift med *Trine Rasmussen*, født paa Nordstrandsgaard i Kjøng Sogn 14. Febr. 1855.

Matr.-Nr. 6a m. fl. af Bakkebølle. Hartkorn 6 Tdr. 5 Skpr. 2 Fdkr. $\frac{1}{2}$ Alb. Ejendomsskyld 36,000 Kr. Brandassurance for Hovedb. 8,020 Kr., for Avlsb. 15,280 Kr. Areal 65 Tdr. Ld., deraf Ager 60 $\frac{1}{2}$, Eng 2 $\frac{1}{2}$, Mergelgrave og Vandløb $\frac{1}{2}$, Have og Gaardsplads 1 $\frac{1}{2}$. Gaarden drives af Ejeren med Sønnen, *Johannes Lauritz Poulsen*, født 8. Febr. 1889, som Bestyrer. Agermarken drives i en 8 Marksdrift med Havre, Helbrak, $\frac{1}{2}$ Hvede $\frac{1}{2}$ Rug, Blandsæd, Foderroer m. m., Byg og 2aars Græs. Jordens Bonitet er væsentlig mild Lermuld paa Lerunderlag. Der holdes 18 Køer, 14 Stkr. Ungkvæg og Kalve og 2 Tyre af rød dansk Race, 5 Heste, 2 Plage og Føl samt 2 Faar. Sidste Aar solgtes c. 65 Fedesvin.

Bakkegaard frikøbtes fra Lilliendal 1797 af Ole Andersen, som 1803 overdrog den til sin Svigersøn, Anders Madsen, der 1834 solgte til Jacob Olsen, denne



Bakkegaard.

1843 til H. H. F. Poulsen, den nuværende Ejers Fader, som 1852 købte 25 Tdr. Ld. til den oprindelige Ejendom.

Gaarden ligger smukt i Bakkebølle med herlig Udsigt over Ulvsund. Bygningerne, opførte efter Brand 1886, er grundmurede, Avlsb. straatækte, Hovedb. med Cementstenstag.

Kjølholm, Vordingborg Landsogn. Postforb. og St.: Nyraad, hvortil c. 2 Km. Tlf. 14 over Nymark Central. Gaarden ligger c. 6 Km. fra Vordingborg. Ejer. *Ernst August Vilhelm Bagger*, som overtog Gaarden 10. Maj 1906, er født paa Ejendommen 30. Aug. 1873 og gift med *Agnete Nielsine Katrine Nielsen*, født paa Bylodgaard i Aasum Herred paa Fyn 13. Febr. 1882.

Matr.-Nr. 17 m. fl. af Bakkebølle. Hartkorn 7 Tdr. 1 Skp. 2 Alb. Ejendomsskyld 43,000 Kr. Brandassurance for Hovedb. 13,000 Kr., for Avlsb. 17,000 Kr. Areal 76 Tdr. Ld., deraf Ager 72, Mose 1, Have og Gaardsplads 3. Af Agermarken drives 67 Tdr. Ld. i fri Drift med c. Halvdelen til Frøavl af Turnips, Roer, Gulerødder, Hundegræs og Rødkløver; 5 Tdr. Ld. henligger med Lucerne; af Resten dyrkes Halvdelen med Roer og Halvdelen med Korn. Jordens Bonitet er dels mild Lermuld paa Lerunderlag, dels lettere Muld paa blandet Underlag, enkelte Steder Sand- og Tørvejord. Der holdes 20 Køer, 8 Stkr. Ungkvæg og Kalve og 2 Tyre af rød dansk Race, 6 Heste samt 3 Plage og Føl. Sidste Aar solgtes c. 70 Fedesvin.

Bakkebølle By hørte tidligere under Lilliendal Gods, men 25. Novbr. 1795 slog 16 af Bymændene sig sammen og købte Byen for 25,600 Rbd., og siden har den været fri Ejendom. En af disse Bymænd var Niels Adolph Bagger (født 1763, død 1840, gift med Louise Flor, født 1767, død 1829), der tidligere havde været Godsforvalter paa

Nielstrup og Bækkeskov m. fl. Godser, og som 1835 efterfulgtes i Ejet af Sønnen, Carl Adolph Bagger (født 1794, død 1889). Dennes Søn, Lorentz Bagger (født 1837, død 1909, gift med Kirsten Andreasen, født 1838, død 1909), overtog Gaarden 1862 og fulgtes af Sønnen, den nuværende Ejer.

Gaarden udflyttedes paa Udsiftningstiden c. 2 Km. N. for Byen. Den anselige



Kjølholm.

og stilfulde Hovedb. er opført i Grundmur med Falstagsten og rummer en herskabelig Lejlighed. Avlsb. er opførte dels i Bindingsværk, dels i Grundmur og dels i Træ med Straa- og Paptage. Der findes saavel Vind- som Petroleumsmotor, og Gaarden har eget Vandværk. — Markerne, i hvis sv. Hjørne ligger et Arbejderhus, ligger samlede omkring Gaarden. — Kjølholm ligger meget smukt med Udsigt over Ulfsumd og det kønne, kuperede Landskab. De kønne Bygninger omgives hyggeligt af den store Have og Løbælter.

Af Hestebesætningen, der er af Frederiksborg-Race, er flere Individder præmierede.

Rosnæs, Vordingborg Landsogn. Postforb. og St.: Nyraad, hvortil c. 2 Km. Tlf. 7 over Nymark Central. Gaarden ligger c. 6½ Km. fra Vordingborg. Ejer: *Alfred Johannes Hovmand*, som overtog Gaarden 17. Juli 1912, er født paa Vester Amalieagergaard i Dannemarre Sogn 4. Septbr. 1888.

Matr.-Nr. 12a m. fl. af Bakkebølle. Hartkorn 7 Tdr. 5 Skpr. 3 Fdkr. 1½ Alb.



Rosnæs.

Ejendomsskyld 48,000 Kr. Brandassurance for Hovedb. 12,650 Kr., for Avlsb. c. 16,000 Kr., for et Fodermesterhus 2,000 Kr. Areal 75¼ Td. Ld., deraf Ager 71¼, Mose ½, Skov 1, Have og Gaardsplads 2. Agermarken drives i en 8 Marksdrift med Havre, Sukkerroer, Byg, benyttet Brak, Hvede, ½ Sukkerroer ½ Foderroer, Byg og 1aars Græs. Jordens Bonitet er væsentlig mild Lermuld paa Lerunderlag.

Der holdes 25 Køer, 10 Stkr. Ungkvæg og Kalve og 2 Tyre af Jerseyrace, 6 Heste samt 3 Plage og Føl. Sidste Aar solgtes c. 100 Fedesvin.

Rosnæs' ældst kendte Ejer, Rasmus Stage, solgte til H. P. Larsen, der 1904 afhændede til Søren Hansen, som 1905 solgte til Landbrugskandidat Vilh. Topsøe Frederiksen og Mogens Henrik Bing. Sidstnævnte overtog Gaarden alene 1911 og har solgt til nuværende Ejer.

Gaarden ligger med henrivende Udsigt over Ulvsund paa sin gamle Plads inde i Bakkebølle. Hovedb. er opført i Grundmur med Tegtag, Avlsb. dels i Grundmur, dels i Bindingsværk og dels i Træ. Der er installeret Petroleumsmotor.

Gravnhøj, Kallehave Sogn. Postforb. og St.: Kallehave, hvortil c. 3 Km. Gaarden ligger c. 15 Km. fra Vordingborg. Ejer: *Frederik Larsen*, som overtog Gaarden 1. Jan. 1892, er født paa Ejendommen 29. Decbr. 1869 og gift med *Anna Hansine Kristine Rasmussen*, født paa Birkely i Sageby 21. Aug. 1873.

Matr.-Nr. 12 m. fl. af Kallehave. Hartkorn 5 Tdr. 7 Skpr. 2¼ Alb. Ejendoms-skyld 36,500 Kr. Brandassurance for Hovedb. 6,500 Kr., for Avlsb. 9,050 Kr. Areal 50 Tdr. Ld., deraf Ager 48, Have og Gaardsplads 2. Agermarken drives i



Gravnhøj.

en 8 Marksdrift med Havre, Halvbrak, Hvede, Byg, ½ Roer ½ Staldfoder, Blandsæd og 2aars Græs. Jordens Bonitet er Lermuld paa Lerunderlag. Der holdes 15 Køer, 8 Stkr. Ungkvæg og Kalve og 1 Tyr af rød dansk Race, 4 Heste samt 2 Plage og Føl. Sidste Aar solgtes c. 40 Fedesvin.

Gravnhøj var tidligere Fæste under Petersgaard Gods. Den ældst kendte Ejer, Hans Hansen, overdrog c. 1851 Gaarden til Sønnen, Lars Hansen, ved hvis Død 1883 Enken overtog og 1892 fulgtes af sin Søn, den nuværende Ejer.

Gaarden udflyttedes c. 1801 fra Kallehave. De grundmurede Bygninger er opførte 1899—1900, den stilfulde Hovedb. med Skifertag, Avlsb. med Straatage.

Urnefrugaard, Kallehave Sogn. Postforb. og St.: Kallehave, hvortil c. 1½ Km. Gaarden ligger c. 16½ Km. fra Vordingborg. Ejer: *Niels Jensen*, som overtog Gaarden 1. Maj 1876, er født paa Ejendommen 3. Marts 1845 og gift med *Kirstine Pedersen*, født paa Damgaard i Stensby 17. April 1849.

Matr.-Nr. 15 m. fl. af Kallehave. Hartkorn 6 Tdr. 2 Skpr. 3 Fdkr. ¼ Alb. Ejendomsskyld 42,600 Kr. Brandassurance for Hovedb. 4,480 Kr., for Avlsb. 6,980 Kr. Areal 50 Tdr. Ld., deraf Ager 48, Skov ½, Have og Gaardsplads 1½. Agermarken drives i en 7 Marksdrift med Halvbrak, Hvede, Byg, Foderroer, Blandkorn, Havre og 2aars Græs. Jordens Bonitet er Lermuld paa Lerunderlag. Der holdes 15 Køer, 4 Stkr. Ungkvæg og Kalve og 1 Tyr af rød dansk Race, 4 Heste, 2 Plage og Føl samt 2 Faar. Sidste Aar solgtes c. 20 Fedesvin.

Urnefrugaard var tidligere Fæste under Petersgaard Gods, men frikøbtes af Peder Rasmussen Kjøbmand, som 1843 fulgtes af sin Søn, Jens Pedersen Kjøbmand, den nuværende Ejers Fader.



Urnefrugaard.

Gaarden ligger smukt omgivet af Have og Plantninger c. 2 Km. Ø. for Kallehave By og er opført i Bindingsværk med Straatage.

Høghsgaard, Kallehave Sogn. Postforb. og St.: Stensved, hvortil c. 2½ Km. Tlf. 10 over Langebæk Central. Gaarden ligger c. 9½ Km. fra Vordingborg. Ejer: *Lars Frederik Hansen*, som overtog Gaarden 1. Oktbr. 1899, er født paa Toftevang i Mærn Sogn 26. Febr. 1872 og gift med *Anna Marie Nielsen*, født paa Davrehøj i Bahl 26. Juni 1876.

Matr.-Nr. 5a m. fl. af Stensby. Hartkorn 6 Tdr. 2 Skpr. 1 Fdkr. 1¼ Alb. Ejendomsskyld 41,000 Kr. Brandassurance for Hovedb. 5,984 Kr., for Avlsb. 13,500 Kr. Areal 60 Tdr. Ld., deraf Ager 56, Eng 1½, Mose ½, Mergelgrave og Veje ½, Have og Gaardsplads 1½. Agermarken drives i en 8 Marksdrift med Havre, Helbrak, Hvede, Byg, Foderroer (2 Tdr. Ld. med Staldfoder), Bland-



Høghsgaard.

sød og 2aars Græs. Jordens Bonitet er mild Lermuld paa Lerunderlag. Der holdes 14 Køer, 8 Stkr. Ungkvæg og Kalve og 1 Tyr af rød dansk Race, 5 Heste samt 3 Plage og Føl. Sidste Aar solgtes c. 40 Fedesvin.

Høghsgaard var tidligere Fæste under Petersgaard Gods, men frikøbtes sidst i

18. Aarhundrede. Jens Hansen Høgh overdrog 1897 Gaarden til sin Svigersøn, Christen Nielsen, som 1899 fulgtes af sin Svigersøn, den nuværende Ejer.

Den anselige, velholdte Gaard ligger paa sin oprindelige Plads midt i Stensby By. Hovedb. er opført i Grundmur med Tegtag, Avlsb. dels i Bindingsværk og dels i Træ. De faste Maskiner drives ved Petroleumsmotor.

Hjortebjerg, Kallehave Sogn. Postforb. og St.: Stensved, hvortil c. 3 Km. Gaarden ligger c. 10 Km. fra Vordingborg. Ejer: *Jacob Mortensen*, som overtog Gaarden 11. Juni 1874, er født i Stensby 9. Oktbr. 1849 og gift med *Bodil Rasmussen*, født i Stensby 10. Jan. 1842.

Matr.-Nr. 7f m. fl. af Stensby. Hartkorn 5 Tdr. 7 Skpr. 3 Fdkr. $\frac{1}{2}$ Alb. Ejendomsskyld 38,000 Kr. Brandassurance for Hovedb. 7,000 Kr., for Avlsb. 14,000 Kr. Areal 60 Tdr. Ld., deraf Ager 56, Eng $1\frac{1}{2}$, Skov $\frac{1}{2}$, Have og Gaardsplads 2. Af Agermarken drives 50 Tdr. Ld. i en 8 Marksdrift med Halvbrak, Vintersæd, Roer, Byg, Blandsæd, Havre og 2aars Græs; Resten benyttet til Frøavl af Hundegræs og Roefrø. Jordens Bonitet er væsentlig mild Lermuld paa Lerunderlag. Der holdes 16 Køer, 10 Stkr. Ungkvæg og Kalve og 2 Tyre af rød dansk Race, 5 Heste, 2 Plage og Føl samt 2 Faar. Sidste Aar solgtes c. 60 Fedesvin.

Hans Geertsen fulgtes 1823 i Ejet af sin Svigersøn, Christen Frandsen, der 1859 overdrog Gaarden til sin Søn, Hans Christensen, hvis Enke 1874 ægtede nuværende Ejer. — Gaarden opførtes 1863 paa sin nuværende Plads østligst i Stensby. Bygningerne er dels grundmurede, dels opførte i Træ og dels i Bindingsværk.

Damgaard, Kallehave Sogn. Postforb. og St.: Stensved, hvortil c. $2\frac{1}{2}$ Km. Gaarden ligger c. $9\frac{1}{2}$ Km. fra Vordingborg. Ejer: *Niels Jacob Hansen*, som overtog Gaarden 1882, er født i Kallehave og gift med *Karen Marie Pedersen*, født paa Ejendommen.

Matr.-Nr. 12a m. fl. af Stensby. Hartkorn 6 Tdr. 2 Skpr. 1 Fdkr. $2\frac{1}{4}$ Alb. Ejendomsskyld 38,000 Kr. Areal 53 Tdr. Ld., deraf Ager $51\frac{1}{2}$, Have og Gaardsplads $1\frac{1}{2}$. Gaarden drives af Ejeren med *Peter Christian Hansen* som Bestyrer. Agermarken drives i en 8 Marksdrift med Helbrak, Vintersæd, Byg, Havre, Foderroer, 6rd. Byg og 2aars Græs. Jordens Bonitet er væsentlig Lermuld paa Lerunderlag. Der holdes 18 Køer, 8 Stkr. Ungkvæg og Kalve og 2 Tyre af rød dansk Race, 4 Heste samt 2 Plage og Føl. Sidste Aar solgtes c. 40 Fedesvin.

D a m g a a r d ligger paa sin gamle Plads i den gamle Stensby By S. for den store Bydam. Hovedb. er grundmuret, Avlsb. opførte dels i Grundmur, dels i Bindingsværk.

Stensvedgaard, Kallehave Sogn. Postforb. og St.: Stensved, hvortil c. 1 Km. Tlf. 31 over Nymark Central. Gaarden ligger c. $7\frac{1}{4}$ Km. fra Vordingborg. Ejer: Sognefoged, Landbrugskandidat *Viggo Thorsen*, som overtog Gaarden 1. April 1911, er født i Kirke Skensved 26. April 1880 og gift med *Marie Camilla Kathrine Rasmussen Stage*, født paa Ejendommen 22. Febr. 1889.

Matr.-Nr. 15a m. fl. af Stensby. Hartkorn 8 Tdr. 1 Skp. 2 Fdkr. $2\frac{1}{4}$ Alb. Ejendomsskyld 49,000 Kr. Brandassurance for Hovedb. 7,676 Kr., for Avlsb. 13,650 Kr. Areal 86 Tdr. Ld., deraf Ager 80, Mose 2, Skov 2, Have og Gaardsplads 2. Agermarken drives i en 8 Marksdrift med Havre, $\frac{1}{2}$ Helbrak $\frac{1}{2}$ benyttet Brak, Vintersæd, Foderroer, Byg, Blandsæd og 2aars Græs. Jordens Bonitet er Lermuld paa Lerunderlag, undtagen c. 16 Tdr. Ld. stærk Lerjord og c. 20 Tdr. Ld. lettere Muld. Der holdes 22 Køer, 16 Stkr. Ungkvæg og Kalve og 2 Tyre af rød dansk Race, 5 Heste samt 2 Plage og Føl. Sidste Aar solgtes 64 Fedesvin.

Den nuværende Ejer overtog Gaarden efter sin Svigerfader, Hans Rasmussen Stage, der havde fulgt Faderen, Rasmus Johansen Stage. — Gaarden udflyttedes 1799 c. 2 Km. NV. for Byen. Hovedb. er grundmuret, medens Avlsb. er opførte i Bindingsværk.

Hyldehøj, Kallehave Sogn. Postforb. og St.: Viemose, hvortil c. $3\frac{1}{2}$ Km. Gaarden, der ligger c. 16 Km. fra Vordingborg, hører under *Høvdingsgaard*.

Fæster: *Jens Rasmussen*, som overtog Gaarden 1. Oktbr. 1849, er født paa Ejendommen 4. Maj 1829 og var gift med *Ane Jensdatter*, født paa Højgaard i Sage 25. Novbr. 1824, død 23. Febr. 1907.

Matr.-Nr. 10 m. fl. af Bahl. Hartkorn 7 Tdr. 2 Skpr. Ejendomsskyld 35,000 Kr. Brandassurance for Hovedb. 3,000 Kr., for Avisb. 8,000 Kr. Areal 61½ Td. Ld., deraf Ager 56, Eng ½, Skov 2, Vandløb 1, Have og Gaardsplads 2. Gaarden drives af Fæsteren med Datterdatterens Mand, *Hans Peder Pedersen*, som Medhjælper. Agermarken drives i en 9 Marksdrift med Havre, Helbrak, Vintersæd, Byg, ⅓ Sukkerroer ⅓ Foderroer ⅓ Staldfoder, Byg og 3aars Græs. Jordens Bonitet er lettere Muld paa blandet Underlag af Ler, Grus og Sand. Der holdes 14 Køer, 6 Stkr. Ungkvæg og Kalve og 1 Tyr af rød dansk Race, 4 Heste, 2 Plage og Føl samt 2 Faar. Sidste Aar solgtes c. 30 Fedesvin.

Hyldehøvd ligger paa sin gamle Plads nordligst i Bahl By og er af gammel Dato, opført i Bindingsværk. — Gaarden har Navn efter en nu sløffet Kæmpehøj, kendt fra »Gjøngerne«s Tid.

Bakkegaard, Ørslev Sogn. Postforb. og St.: Vordingborg, hvortil c. 6 Km. Ejer: *Johannes Larsen*, som overtog Gaarden 10. Maj 1911, er født paa Ejendommen 5. Marts 1889.



Bakkegaard.

Matr.-Nr. 12a m. fl. af Ørslev. Hartkorn 6 Tdr. 4 Skpr. Ejendomsskyld 35,000 Kr. Brandassurance for Hovedb. 7,350 Kr., for Avisb. 13,700 Kr. Areal 54 Tdr. Ld., deraf Ager 50½, Eng 2, Have og Gaardsplads 1½. Af Agermarken drives 43¼ Td. Ld. i en 8 Marksdrift med Havre, benyttet Brak, ½ Hvede ½ Rug, Byg, Roer, Blandsæd og 2aars Græs; Resten i en 5 Marksdrift med Grønjordshavre, Foderroer, Blandsæd og 2aars Græs. Jordens Bonitet er væsentlig god, dyb Muld paa Lerunderlag. Der holdes 18 Køer, 10 Stkr. Ungkvæg og Kalve og 2 Tyre af rød dansk Race, 4 Heste, 2 Plage og Føl samt 2 Faar. Sidste Aar solgtes c. 40 Fedesvin.

Bakkegaard's ældst kendte Fæster var Christen Larsen, som 1846 fulgtes af Sønnen, Lars Christensen, der købte Gaarden til Selveje og 1882 overdrog den til sin Søn, Jens Larsen, den nuværende Ejers Fader.

Gaarden ligger med vid og smuk Udsigt over Omegnen c. ¼ Km. S. for Byen og er grundmuret, Hovedb. med Skifertag, Avlsb. med Rør-, Straa- og Paptage.

Korsgaard, Ørslev Sogn. Postforb. og St.: Vordingborg, hvortil c. 7½ Km. Ejer: *Hans Peter Hansen*, som overtog Gaarden 6. Aug. 1909, er født i Stenstrup 9. Maj 1882 og gift med *Karen Marie Pedersen*, født paa Ejendommen 5. Aug. 1875.

Matr.-Nr. 31a m. fl. af Ørslev. Hartkorn 6 Tdr. 3 Skpr. 1 Fdkr. $\frac{1}{2}$ Alb. Ejendomsskyld 39,000 Kr. Brandassurance for Hovedb. 9,000 Kr., for Avlsb. 13,000 Kr. Areal 58 Tdr. Ld., deraf Ager 45, Eng 12, Have og Gaardsplads 1. Agermarken drives i en 9 Marksdrift med Havre, $\frac{1}{2}$ Helbrak $\frac{1}{2}$ Staldfoder, $\frac{1}{2}$ Hvede $\frac{1}{2}$ Rug, Byg, Roer, Byg, Blandsæd og 2aars Græs. Jordens Bonitet er væsentlig Lermuld paa Lerunderlag. Der holdes 19 Køer, 10 Stkr. Ungkvæg og Kalve og 1 Tyr af rød dansk Race, 4 Heste samt 2 Plage og Føl. Sidste Aar solgtes c. 50 Fedesvin.

Korsgaard købtes til Selveje c. 1867 af Hans Pedersen, den nuværende Ejers Svigerfader. — Gaarden flyttedes 1782 c. $1\frac{1}{2}$ Km. N. for Byen; den er opført c. 1874 i Grundmur.

Ellerødgaard, Ørslev Sogn. Postforb. og St.: Vordingborg, hvortil c. 7 Km. Tlf. 250° over Vordingborg Central. Ejer: *Hans Christian Andersen*, som overtog Gaarden 22. Decbr. 1906, er født paa Ejendommen 8. Juni 1878 og gift med *Kirsten Kristine Larsen*, født paa Bakkegaard 28. April 1880.

Matr.-Nr. 37a m. fl. af Ørslev. Hartkorn 7 Tdr. 5 Skpr. 3 Fdkr. $2\frac{1}{2}$ Alb. Ejendomsskyld 41,000 Kr. Brandassurance for Hovedb. 5,120 Kr., for Avlsb. 10,760 Kr., for et Fodermesterhus 1,000 Kr. Areal $75\frac{1}{4}$ Td. Ld., deraf Ager



Ellerødgaard.

$68\frac{3}{4}$, Eng $3\frac{1}{2}$, Veje og Mergelgrave 1, Have og Gaardsplads 2. Agermarken drives i en 8 Marksdrift med Havre, benyttet Brak, $\frac{1}{2}$ Rug $\frac{1}{2}$ Hvede, Byg, Roer, Blandsæd og 2aars Græs. Jordens Bonitet er væsentlig mild Lermuld paa Lerunderlag. Der holdes 21 Køer, 17 Stkr. Ungkvæg og Kalve og 2 Tyre af rød dansk Race, 5 Heste, 2 Plage og Føl samt 2 Faar. Sidste Aar solgtes c. 50 Fedesvin.

Ellerødgaard var tidligere Fæste under Iselingen Gods, men frikøbtes 8. Aug. 1867 af Anders Jensen, der fulgtes af Sønnerne, Niels og Jens Andersen. Førstnævnte skødede 1870 sin Part til Broderen, der 1892 fulgtes af Enken, nuværende Ejers Moder.

Gaarden ligger c. 2 Km. SØ. for Ørslev og er opført dels i Grundmur, dels i Bindingsværk. Der findes Vindmotor.

Ellebækgaard, Ørslev Sogn. Postforb. og St.: Klarskov, hvortil c. 4 Km. Gaarden, der ligger c. $7\frac{1}{2}$ Km. fra Vordingborg, hører under *Snertingegaard*. Fæster: *Peter Geert Jørgensen*, som overtog Gaarden 1. April 1891, er født i Stensby 19. Febr. 1866 og gift med *Karen Kirstine Hemmingsen*, født i Overvinge 7. Maj 1866.

Matr.-Nr. 1 m. fl. af Fæby. Hartkorn 8 Tdr. 4 Skpr. $1\frac{1}{4}$ Alb. Ejendomsskyld 38,000 Kr. Brandassurance for Hovedb. 2,200 Kr., for Avlsb. 4,000 Kr.

Areal 74 Tdr. Ld., deraf Ager 70½, Eng 2½, Have og Gaardsplads 1. Af Agermarken drives 66½ Td. Ld. i en 7 Marksdrift med Havre, $\frac{2}{3}$ Helbrak $\frac{1}{3}$ Stalfoder, $\frac{2}{3}$ Rug $\frac{1}{3}$ Hvede, $\frac{2}{3}$ Byg $\frac{1}{3}$ Foderroer, Blandsæd og 2aars Græs; 4 Tdr. Ld. ligger i vedvarende Græs. Jordens Bonitet er mild Lermuld paa Lerunderlag, undtagen c. 14 Tdr. Ld. lettere Muld paa blandet Underlag af Ler og Grus. Der holdes 18 Køer, 10 Stkr. Ungkvæg og Kalve og 2 Tyre af rød dansk Race, 5 Heste, 3 Plage og Føl samt 2 Faar. Sidste Aar solgtes c. 35 Fedesvin.

Ellebækgaard's ældst kendte Fæster, Jens Hansen, fik Fæstet c. 1834 og fulgte



Ellebækgaard.

1889 af Sønnen, Ole Jensen, efter hvem den nuværende Fæster har overtaget. — Bygningerne er opførte i Bindingsværk. Gaarden har Navn efter et Bækløb, der løber gennem Marken og kan overrisle Engen.

Udby Præstegaard, Udby Sogn. Postforb. og St.: Lundby, hvortil c. 7½ Km. Tlf. 4 over Udby Central. Gaarden ligger c. 9½ Km. fra Præstø og Vordingborg. Beneficiarius: Pastor *Thorvald Christian Jørgensen*, som tiltraadte Embedet i Maj 1900, er født i Maribo 14. Juni 1857 og var gift med *Pouline Winding*, født paa Fyn 6. Jan. 1852, død 29. Decbr. 1884.

Matr.-Nr. 1 m. fl. af Udby. Hartkorn 6 Tdr. 1 Skp. 3 Fdkr. 1½ Alb. Ejendomsskyld 38,000 Kr. Brandassurance for Hovedb. c. 12,000 Kr., for Avlsb. c. 12,000 Kr. Areal 49 Tdr. Ld., deraf Ager 43, Eng 2, Have og Gaardsplads 4. Gaarden er bortforpagtet til *Christoffer Christensen*, født i Rødstofte 1. April 1859 og gift med *Birthe Kirstine Hansen*, født i Rødstofte 2. Aug. 1852. Af Agermarken drives 38½ Td. Ld. i en 8 Marksdrift med Havre, ½ Helbrak ½ Halvbrak efter Stalfoder, ½ Hvede ½ Rug, Foderroer, Byg, Blandsæd og 2aars Græs; Resten i Veksel med Korn, Roer og Græs. Jordens Bonitet er dels Lermuld paa Lerunderlag, dels god Muld paa blandet stenet Underlag af Ler, Grus og Sand. Der holdes 11 Køer, 8 Stkr. Ungkvæg og Kalve og 1 Tyr af rød dansk Race, 4 Heste, 4 Plage og Føl samt 2 Faar. Sidste Aar solgtes c. 40 Fedesvin.

Udby Præstegaard, der ligger umiddelbart S. for Kirken, er væsentlig opført i Bindingsværk.

Krogaarden, Udby Sogn. Postforb. og St.: Lundby, hvortil c. 7½ Km. Gaarden ligger c. 9 Km. fra Præstø og Vordingborg. Ejer: *Christen Nielsen*, som overtog Gaarden 1. Juli 1895, er født i Neble 2. Juni 1852 og gift med *Ane Marie Jensine Rasmussen*, født paa Ejendommen 7. Juli 1864.

Matr.-Nr. 5a m. fl. af Udby. Hartkorn 7 Tdr. 2 Fdkr. ¼ Alb. Ejendomsskyld 40,500 Kr. Brandassurance for Hovedb. 6,800 Kr., for Avlsb. 8,815 Kr. Areal 65 Tdr. Ld., deraf 63, Have og Gaardsplads 2. Agermarken drives i en 8 Marksdrift med ½ Helbrak ½ Halvbrak, ½ Hvede ½ Rug, Blandsæd, Roer, Byg, Havre og 2aars Græs. Jordens Bonitet er mild Lermuld paa Lerunderlag, undtagen c. 10 Tdr. Ld. lettere Muld paa blandet Underlag af Ler og Grus. Der holdes 16 Køer, 12 Stkr. Ungkvæg og Kalve og 2 Tyre af rød dansk Race, 5 Heste 3 Plage og Føl samt 3 Faar. Sidste Aar solgtes c. 50 Fedesvin.

Krogaarden var tidligere Fæste under Beldringe, men købtes af Jens Chr.



Krogaarden.

Jensens Enke 1863 til Arvefæste. Hun fulgtes 1879 af sin Svigersøn, Peder Rasmussen, den nuværende Ejers Svigerfader.

Gaarden ligger c. 1 Km. NØ. for Udby og umiddelbart Ø. for Vordingborg-København Hovedlandevej. Bygningerne er opførte dels i Grundmur, dels i Bindingsværk; Hovedb. har Tegltag, Avlsb. væsentlig Straatage.

Skovgaarde, Udby Sogn. Postforb. og St.: Lundby, hvortil c. 7½ Km. Gaarden ligger c. 9½ Km. fra Præstø og Vordingborg. Ejer: *Niels Rasmussen*, som overtog Gaarden 1. Septbr. 1903, er født i Snertinge 1. Maj 1871.

Matr.-Nr. 10 m. fl. af Udby, Hartkorn 5 Tdr. 3 Skpr. 2 Fdkr. 2¼ Alb. Ejendomsskyld 35,000 Kr. Brandassurance for Hovedb. 6,820 Kr., for Avlsb. 15,351 Kr. Areal 52½ Td. Ld., deraf Ager 50½, Have og Gaardsplads 2. Af Agermarken drives 40½ Td. Ld. i en 8 Marksdrift med ½ Halvbrak ½ benyttet Brak, Hvede, Blandsæd, Roer, Byg, Havre og 2aars Græs; Resten i en 5 Marksdrift med Halvbrak, Hvede; Byg, Havre og 1aars Græs. Jordens Bonitet er paa de 40½ Td. Ld. Lermuld, paa de 10 Tdr. Ld. stærk Lerjord, alt paa Lerunderlag. Der holdes 15 Køer, 8 Stkr. Ungkvæg og Kalve og 1 Tyr af rød dansk Race, 5 Heste samt 3 Plage og Føl. Sidste Aar solgtes c. 50 Fedesvin.

Skovgaarde var tidligere Fæste under Lekkende. Hans Hansen solgte 1889 til Hans Rasmussen, den nuværende Ejers Fader. — Gaarden ligger højt og smukt nordligst i Udby By og opført dels i Grundmur, dels i Bindingsværk.

Skjoldborggaard, Udby Sogn. Postforb. og St.: Lundby, hvortil c. 7 Km. Tlf. 182¹⁰ over Vordingborg Central. Gaarden ligger c. 10 Km. fra Vordingborg. Ejer: Sognefoged *Ole Christoffer Olsen*, som overtog Gaarden 29. Decbr. 1905, er født paa Ejendommen 5. Juni 1859 og gift med *Karen Sophie Hansen*, født paa Binnebjerggaard, Grumløse Mark, 27. Jan. 1867.

Matr.-Nr. 16 m. fl. af Udby. Hartkorn 6 Tdr. 4 Skpr. 1 Fdkr. 2 Alb. Ejendoms-skyld 40,000 Kr. Brandassurance for Hovedb. 10,000 Kr., for Avlsb. 8,000 Kr. Areal 65 Tdr. Ld., deraf Ager 63, Have og Gaardsplads 2. Agermarken drives i en 9 Marksdrift med Havre, benyttet Brak, Rug, Byg, Roer, Byg, Havre og 2aars Græs. Jordens Bonitet er lettere Muld paa væsentlig Lerunderlag. Der holdes 18 Køer, 10 Stkr. Ungkvæg og Kalve og 2 Tyre af rød dansk Race, 4 Heste samt 5 Plage og Føl. Sidste Aar solgtes c. 50 Fedesvin.

Den nuværende Ejer har overtaget efter sin Fader, Christoffer Olsen. — Gaarden ligger c. 1 Km. N. for Udby By og er opført dels i Grundmur, dels i Bindingsværk.

Bringshøjgaard, Udby Sogn. Postforb. og St.: Lundby, hvortil c. 4 Km. Gaarden ligger c. 8 Km. fra Præstø. Ejer: *Knud Knudsen*, som overtog Gaarden 7. Maj 1909, er født i Neble 6. April 1841 og var gift med *Bodil Jensen*, født i Snertinge 16. Febr. 1842, død 10. April 1900.

Matr.-Nr. 1 af Grumløse. Hartkorn 7 Tdr. 3 Skpr. 2½ Alb. Ejendoms-skyld 40,000 Kr. Brandassurance for Hovedb. 4,900 Kr., for Avlsb. 10,550 Kr. Areal 55 Tdr. Ld., deraf Ager 52½, Eng 1, Mose ¼, Have og Gaardsplads 1¼. Agermarken drives i en 8 Marksdrift med Havre, Helbrak, Hvede, Byg, ½ Roer ½ Blandkorn, Havre og 2aars Græs. Jordens Bonitet er Lermuld paa Lerunderlag, undtagen c. 14 Tdr. Ld. lettere Muld paa blandet Underlag af Ler og Grus. Der holdes 14 Køer, 8 Stkr. Ungkvæg og Kalve og 2 Tyre af rød dansk Race, 4 Heste samt 2 Plage og Føl. Sidste Aar solgtes c. 30 Fedesvin.

Bringshøjgaard købt til Arvefæste fra Beldringe af nuværende Ejer, som overtog den efter *Jakob Hansen*. — Bygningerne er opførte i Bindingsværk med Straatage.

Baagbjerggaard, Udby Sogn. Postforb. og St.: Lundby, hvortil c. 4 Km. Tlf. 33ⁿ over Lundby Central. Gaarden ligger c. 7½ Km. fra Præstø. Ejer: *Hans Henrik Hansen*, som overtog Gaarden 1. Novbr. 1882, er født paa Skovgaard 27. Maj 1860 og gift med *Kirsten Nielsen*, født paa Ejendommen 7. April 1859.

Matr.-Nr. 2 m. fl. af Grumløse. Hartkorn 7 Tdr. 1 Skp. 3 Fdkr. 1¼ Alb. Ejendomsskyld 42,000 Kr. Brandassurance for Hovedb. 6,000 Kr., for Avlsb. 11,533 Kr. Areal 72 Tdr. Ld., deraf Ager 70, Mose ½, Have og Gaardsplads 1½. Af Agermarken drives 54 Tdr. Ld. i en 8 Marksdrift med benyttet Brak, ½ Hvede ½ Rug, Byg, Roer, Byg, Havre og 2aars Græs; 16 Tdr. Ld. i en 5 Marksdrift med Halvbrak, Rug, Byg, Havre og 1aars Græs. Jordens Bonitet er væsentlig mild Lermuld paa Lerunderlag. Der holdes 20 Køer, 14 Stkr. Ungkvæg og Kalve og 2 Tyre af rød dansk Race, 6 Heste, 4 Plage og Føl samt 2 Faar. Sidste Aar solgtes c. 40 Fedesvin.

Baagbjerggaard er købt til Arvefæste fra Beldringe Gods af den nuværende Ejer, som overtog efter sin Svigerfader, *Niels Nielsen*. — Bygningerne er opførte dels i Grundmur og dels i Bindingsværk.

Dalgaard, Udby Sogn. Postforb. og St.: Lundby, hvortil c. 4 Km. Gaarden ligger c. 8 Km. fra Præstø. Ejer: *Hans Hansen*, som overtog Gaarden 16. Juli 1897, er født paa Binnebjerggaard 14. Maj 1865 og gift med *Maren Nielsen*, født paa Ejendommen 13. Decbr. 1867.

Matr.-Nr. 5a m. fl. af Grumløse. Hartkorn 5 Tdr. 7 Skpr. 3 Fdkr. 2¼ Alb. Ejendomsskyld 35,000 Kr. Brandassurance for Hovedb. 7,500 Kr., for Avlsb. 6,000 Kr. Areal 52 Tdr. Ld., deraf Ager 50, Mose ½, Have og Gaardsplads 1½. Agermarken drives i en 8 Marksdrift med Havre, ½ benyttet Brak ½ Helbrak, ½ Hvede ½ Rug, Byg, Roer, Blandsæd og 2aars Græs. Jordens Bonitet er Lermuld paa Lerunderlag. Der holdes 15 Køer, 8 Stkr. Ungkvæg og Kalve og 2 Tyre af rød dansk Race, 5 Heste, 2 Plage og Føl samt 1 Faar. Sidste Aar solgtes c. 40 Fedesvin.

Dalgaard købtes til Arvefæste fra Beldringe Gods 29. Decbr. 1859 af *Jørgen*

Nielsen, nuværende Ejers Svigerfader. — Gaarden udflyttedes 1862 fra Grumløse By og er opført dels i Bindingsværk og dels i Grundmur med Rør- og Straatage.

H. C. Hansens Gaard i Grumløse, Udby Sogn. Postforb. og St.: Lundby, hvortil c. 4 Km. Gaarden ligger c. 7½ Km. fra Præstø. Ejer: *Hans Christian Hansen*, som overtog Gaarden 23. Marts 1910, er født i Skyttemarke 12. Febr. 1879 og gift med *Margrethe Hansen*, født i Kildemarken i Sorø Amt 16. Jan. 1888.

Matr.-Nr. 11 m. fl. af Grumløse. Hartkorn 6 Tdr. 3 Skpr. 1 Fdkr. 2¼ Alb. Ejendomsskyld 35,000 Kr. Brandassurance for Hovedb. c. 7,000 Kr., for Avlsb. c. 11,000 Kr. Areal 54½ Td. Ld., deraf Ager 53, Have og Gaardsplads 1½. Af Agermarken drives 52 Tdr. Ld. i en 9 Marksdrift med benyttet Brak, Hvede (2 Tdr. Ld. Rug), Byg, Roer, Byg, Blandsæd og 2aars Græs; Resten med Lucerne. Jordens Bonitet er væsentlig mild Lermuld paa Lerunderlag. Der holdes 15 Køer, 10 Stkr. Ungkvæg og Kalve og 2 Tyre af rød dansk Race, 4 Heste samt 2 Plage og Føl. Sidste Aar solgtes c. 45 Fedesvin.

Den nuværende Ejer har købt Gaarden af Peder Johansen, som havde arvet den efter sin Plejefader, Jens Rasmussen. — Bygningerne ombyggedes c. 1874 og er opførte dels i Bindingsværk, dels i Grundmur med Straatage.

Vinkelholm, Udby Sogn. Postforb. og St.: Lundby, hvortil c. 3½ Km. Gaarden ligger c. 8 Km. fra Præstø. Ejerinde: Enkefru *Hansine Caroline Fre-*



Vinkelholm.

derikke Rasmussen, f. Pedersen, som overtog Gaarden 25. Juli 1904, er født i Kjøng 16. Marts 1870 og var gift med *Niels Peter Rasmussen*, født paa Thinghøj i Svindinge 28. Oktbr. 1860, død 25. Juli 1904.

Matr.-Nr. 12a m. fl. af Grumløse. Hartkorn 6 Tdr. 5 Skpr. 2 Fdkr. ¼ Alb. Ejendomsskyld 40,000 Kr. Brandassurance for Hovedb. c. 7,000 Kr., for Avlsb. c. 10,000 Kr. Areal 60 Tdr. Ld., deraf Ager 57, Veje 1, Have og Gaardsplads 2. Gaarden drives af Ejerinden med *Niels Peter Sørensen*, født i Ringsbjerg 3. Juni 1881, som Bestyrer. Agermarken drives i en 7 Marksdrift med Halvbrak, ¼ Hvede ¼ Rug, Byg, ½ Roer ½ Blandsæd, Havre og 2½aars Græs. Jordens Bonitet er paa Halvdelen stærk Lerjord paa Lerunderlag, Resten er mildere Lermuld paa Lerunderlag, undtagen c. 8 Tdr. Ld. lettere Muld paa blandet Underlag af Ler og Grus. Der holdes 14 Køer, 8 Stkr. Ungkvæg og Kalve og 1 Tyr af rød dansk Race, 5 Heste, 2 Plage og Føl samt 2 Faar. Sidste Aar solgtes c. 50 Fedesvin.

Vinkelholm var tidligere Fæste under Beldringe Gods, men købtes til Arvefæste 22. Jan. 1869 af Niels Hansen, som 1888 solgte til N. P. Rasmussen.

Gaarden udflyttedes fra Grumløse By 1889 c. $\frac{1}{2}$ Km. NV. for denne og ligger hyggelig omgivet af sin kørne Have. Bygningerne er grundmurede, Avlsb. bærer Straatage, Hovedb. Tegltag.

Trudshøjgaard, Udby Sogn. Postforb. og St.: Lundby, hvortil c. $7\frac{1}{2}$ Km. Tlf. 182^o over Vordingborg Central. Gaarden ligger c. $7\frac{1}{2}$ Km. fra Vordingborg. Ejer: *Ole Peter Petersen*, som overtog Gaarden 1. Juni 1903, er født paa Ejendommen 9. Juni 1858 og gift med *Maren Sophie Jensen*, født i Staarby 16. Maj 1859.

Matr.-Nr. 10a m. fl. af Skallerup. Hartkorn 6 Tdr. 5 Skpr. $1\frac{1}{4}$ Alb. Ejendomsskyld 40,000 Kr. Brandassurance for Hovedb. c. 4,000 Kr., for Avlsb. 13,500 Kr. Areal 60 Tdr. Ld., deraf Ager 58, Have og Gaardsplads 2. Agermarken drives i en 8 Marksdrift med Roer, benyttet Brak, Hvede, Roer, Byg, Havre og 2aars Græs. Jordens Bonitet er stærk Lerjord paa Lerunderlag. Der holdes 25 Køer, 20 Stkr. Ungkvæg og Kalve og 2 Tyre samt 6 Heste. Sidste Aar solgtes c. 100 Fedesvin.

Trudshøjgaard købtes til Arvefæste fra Lekkende Gods 1903 af nuværende Ejer. — Gaarden ligger vestligst i Skallerup. Hovedb. er opført i Bindingsværk, Avlsb. i Grundmur.

Bøgebjerggaard, Udby Sogn. Postforb. og St.: Allerslev, hvortil c. 2 Km. Gaarden ligger c. 7 Km. fra Præstø. Ejerinde: Enkefru *Maren Sophie Pedersen*, f. *Jacobsen*, som overtog Gaarden 26. Maj 1903, er født paa Nabogaarden Teglstрупgaard 28. Febr. 1861 og var gift med *Rasmus Pedersen*, født paa Bækgaard i Skibbinge 12. Juli 1826, død 26. Maj 1903.

Matr.-Nr. 5 m. fl. af Teglstруп. Hartkorn 7 Tdr. 1 Skp. 1 Fdkr. $\frac{1}{4}$ Alb. Ejendomsskyld 40,000 Kr. Brandassurance for Hovedb. 4,427 Kr., for Avlsb. 10,513 Kr., for en Vindmølle 1,500 Kr. Areal 65 Tdr. Ld., deraf Ager $63\frac{1}{2}$, Have og Gaardsplads $1\frac{1}{2}$. Gaarden drives af Ejerinden. Agermarken drives i en 10 Marksdrift med Havre, Helbrak, Hvede, Byg, Kløver, Blandsæd, Roer, Byg og 2aars Græs. Jordens Bonitet er væsentlig mild Lermuld paa Lerunderlag. Der holdes 20 Køer, 10 Stkr. Ungkvæg og Kalve og 2 Tyre af rød dansk Race, 6 Heste samt 2 Plage og Føl. Sidste Aar solgtes c. 40 Fedesvin.

Bøgebjerggaard var tidligere Fæste under Lekkende Gods, men solgtes 1852 til Arvefæste til Rasmus Pedersen, den nuværende Ejerindes afdøde Mand.

Gaarden ligger smukt omgivet af sin store Have paa den oprindelige Plads som den østligste af de fire Gaarde i Teglstруп By. Bygningerne er opførte i Bindingsværk med Straatage.

Tolstrup Vestergaard, Ø. Egesborg Sogn. Postforb. og St.: Stensved, hvortil c. $3\frac{1}{2}$ Km. Gaarden, der ligger c. 9 Km. fra Vordingborg, hører under *Lilliendal Gods*. Forpagter: *Frederik Pedersen Buchwald*, som overtog Gaarden 1. April 1903, er født i Viemose 25. Decbr. 1859 og gift med *Laurine Larsen*, født i Vestenbæk 1. Jan. 1857.

Matr.-Nr. 5 m. fl. af Tolstrup. Hartkorn 9 Tdr. 7 Skpr. 3 Fdkr. $\frac{3}{4}$ Alb. Ejendomsskyld 50,000 Kr. Brandassurance for Hovedb. 6,000 Kr., for Avlsb. 11,000 Kr. Areal 82 Tdr. Ld., deraf Ager 79, Mose 1, Have og Gaardsplads 2. Af Agermarken drives 42 Tdr. Ld. i en 8 Marksdrift med Havre, Helbrak, Hvede, Sukkerroer, Byg, Blandsæd og 2aars Græs; 37 Tdr. Ld. i en 8 Marksdrift med Havre, Helbrak, Hvede, Roer, Byg, Blandsæd og 2aars Græs. Jordens Bonitet er lettere, god Muld paa blandet Underlag undtagen c. 21 Tdr. Ld. stærk Lerjord paa Lerunderlag. Der holdes 25 Køer, 10 Stkr. Ungkvæg og Kalve og 1 Tyr af rød dansk Race, 6 Heste, 5 Plage og Føl samt 3 Faar. Sidste Aar solgtes c. 35 Fedesvin.

Tolstrup Vestergaard ligger sydligst i Tolstrup By.

Kræmmervængegaard, Ø. Egesborg Sogn. Postforb.: Langebæk, og St.: Stensved, hvortil c. 2 Km. Gaarden, der ligger c. 10 Km. fra Vordingborg, hører under *Lilliendal Gods*. Forpagter: *Knud Johan Godtfredsen*, som overtog Gaarden

1. April 1899, er født i Lille Lyngby 23. Juli 1852 og var gift med *Anna Beate Møllenberg*, født ved Malmø i Aug. 1839, død i Novbr. 1898.



Kræmmervængegaard.

Matr.-Nr. 12a m. fl. af Skovhuse. Hartkorn 6 Tdr. 2 Skpr. 3 Fdkr. 2½ Alb. Ejendomsskyld 38,000 Kr. Brandassurance for Hovedb. 5,000 Kr., for Avlsb. 11,000 Kr. Areal 65 Tdr. Ld., deraf Ager 63, Have og Gaardsplads 2. Agermarken drives i en 9 Marksdrift med Havre, gul Kløver, Helbrak, Hvede, Sukkerroer, Byg, Blandsæd og 2aars Græs. Jordens Bonitet er lettere, god Muld paa blandet Underlag af Ler og Grus, undtagen 10 Tdr. Ld. stærk Lerjord paa Lerunderlag. Der holdes 20 Køer, 10 Stkr. Ungkvæg og Kalve og 2 Tyre af rød dansk Race, 6 Heste, 2 Plage og Føl samt 5 Faar. Sidste Aar solgtes c. 30 Fedesvin.

Kræmmervængegaard ligger idyllisk umiddelbart V. for Skovhus Skoven og er opført 1864 væsentlig i Grundmur med Straatage.

Bjørnegaard, Ø. Egesborg Sogn. Postforb. og St.: Mern, hvortil c. 3½ Km. Gaarden ligger c. 8 Km. fra Vordingborg. Ejer: *Christian Peder Apel*, som over-



Bjørnegaard.

tog Gaarden 25. Jan. 1906, er født i Vintersbølle 11. Septbr. 1882 og gift med *Ellen Nielsen*, født paa Ejendommen 26. Novbr. 1874.

Matr.-Nr. 14 m. fl. af Rødstofte. Hartkorn 8 Tdr. 5 Skpr. 3 Fdkr. 1½ Alb. Ejendomsskyld 46,000 Kr. Brandassurance for Hovedb. 3,300 Kr., for Avlsb. 12,665 Kr. Areal 68½ Td. Ld., deraf Ager 58½, Eng 8, Have og Gaardsplads 2. Agermarken drives i en 8 Marksdrift med Havre, Helbrak, ½ Hvede ½ Rug, Byg, Sukkerroer, Blandsæd og 2aars Græs. Jordens Bonitet er Lermuld paa Lerunderlag, undtagen c. 16 Tdr. Ld. lettere Muld paa blandet Underlag af Ler og Sand. Der holdes 18 Køer, 12 Stkr. Ungkvæg og Kalve og 2 Tyre af rød dansk Race, 5 Heste, 2 Plage og Føl samt 4 Faar. Sidste Aar solgtes c. 50 Fedesvin.

Bjørnegård var tidligere Fæste under Lilliendal Gods, men købtes til Arvefæste c. 1866 af Niels Christensen, efter hvem den 1884 overgik til Sønnen, Rasmus Nielsen; denne fulgtes af Svogeren, Hans Nielsen, der overdrog den til nuværende Ejer, som er gift med en Datter af Rasmus Nielsen.

Gaarden ligger venlig omgivet af Haven nordligst i Rødstofte By og er opført dels i Bindingsværk, dels i Grundmur med Straatage.

P. Gundersens Gaard i Skibbinge, Skibbinge. Sogn. Postforb. og St.: Præstø, hvortil c. 2 Km. Ejer: *Peder Gundersen*, som overtog Gaarden 10. April 1893, er født i Stavreby 11. Marts 1864 og gift med *Ellen Marie Jensen*, født i Stavreby 9. Septbr. 1871.

Matr.-Nr. 9 m. fl. af Skibbinge. Hartkorn 5 Tdr. 2 Skp. 3 Fdkr. 2¼ Alb. Ejendomsskyld 36,000 Kr. Brandassurance for Hovedb. 7,125 Kr., for Avlsb. 12,450 Kr. Areal 46 Tdr. Ld., deraf Ager 44½, Have og Gaardsplads 1½. Agermarken drives i en 9 Marksdrift med Helbrak, Vintersæd, Byg, Havre, Græs, Staldfoder, Blandsæd og 2aars Græs. Jordens Bonitet er væsentlig mild Lermuld paa Lerunderlag. Der holdes 12 Køer, 6 Stkr. Ungkvæg og Kalve og 1 Tyr af rød dansk Race, 4 Heste samt 2 Faar. Sidste Aar solgtes c. 25 Fedesvin.

Den nuværende Ejer overtog Gaarden efter sin Svigerfader, Jens Pedersen. — Hovedb. er opført i Grundmur, Avlsb. dels Grundmur, dels i Bindingsværk, og alle bærer Straatage.

Bavnehøjgaard, Skibbinge Sogn. Postforb. og St.: Præstø, hvortil c. 1½ Km. Ejer: *Oluf Christoffer Caspersen*, som overtog Gaarden 7. Oktbr. 1901, er født paa Ejendommen 11. Decbr. 1873 og gift med *Johanne Kirstine Jørgensen*, født paa Tubæksgaard 27. Juni 1877.

Matr.-Nr. 12 m. fl. af Skibbinge. Hartkorn 6 Tdr. 4 Skpr. 1 Fdkr. 2½ Alb. Ejendomsskyld 35,000 Kr. Brandassurance for Hovedb. 4,500 Kr., for Avlsb. 8,000 Kr. Areal 51 Tdr. Ld., deraf Ager 49½, Have og Gaardsplads 1½. Agermarken drives i en 8 Marksdrift med Halvbrak, ½ Hvede ½ Rug, Sukkerroer, Byg, Blandsæd, Kløver, Byg, Havre og 1½aars Græs. Jordens Bonitet er væsentlig mild Lermuld paa Lerunderlag. Der holdes 14 Køer, 20 Stkr. Ungkvæg og Kalve og 2 Tyre af rød dansk Race, 5 Heste, 2 Plage og Føl samt 2 Faar. Sidste Aar solgtes c. 30 Fedesvin.

Bavnehøjgaard's nuværende Ejer har overtaget efter sin Fader, Lars Caspersen. Gaarden ligger i Østsiden af Skibbinge By og er væsentlig opført i Bindingsværk med Straatage.

Rosagergaard, Skibbinge Sogn. Postforb. og St.: Præstø, hvortil c. 2 Km. Tlf. 161 over Præstø Central. Ejer: *Lars Andersen*, som overtog Gaarden 2. Maj 1884, er født paa Ejendommen 4. Decbr. 1857 og gift med *Karen Marie Mortensen*, født i Stensby 12. Novbr. 1859.

Matr.-Nr. 15 m. fl. af Skibbinge. Hartkorn 5 Tdr. 7 Skpr. 2 Fdkr. ¼ Alb. Ejendomsskyld 40,000 Kr. Brandassurance for Hovedb. 5,400 Kr., for Avlsb. 9,600 Kr., for et Arbejderhus 2,400 Kr. Areal 50 Tdr. Ld., deraf Ager 43½, Eng 3, Mose 2, Have og Gaardsplads 1½. Agermarken drives i en 7 Marksdrift med Havre, benyttet Brak, ½ Hvede ½ Byg, ½ Sukkerroer ½ Foderroer, ½ Foderroer ½ Blandsæd, Blandsæd og 1aars Græs. Jordens Bonitet er væsentlig stærk Lerjord paa Lerunderlag. Der holdes 22 Køer, 24 Stkr. Ungkvæg og Kalve

og 2 Tyre af rød dansk Race, 4 Heste samt 2 Plage og Føl. Sidste Aar solgtes c. 45 Fedesvin.

Rosagergaard købtes til Arvefæste 30. Septbr. 1868 af Anders Poulsen, nuværende Ejers Fader. Gaarden flyttedes c. 1800 c. 1 Km. NØ. for Skibbinge. Bygningerne er væsentlig opførte i Bindingsværk med Rørtage.

Tubæk Mølle, Skibbinge Sogn. Postforb. og St.: Præstø, hvortil c. 1 Km. Tlf. 145 over Præstø Central. Ejer: *Niels Christian Christensen*, som overtog Gaarden 1. April 1908, er født paa Bækgaard 14. Marts 1863 og gift med *Maren Madsen*, født i Gjørsløv 20. Oktbr. 1870.

Matr.-Nr. 1a m. fl. af Skibbinge. Hartkorn 2 Tdr. 4 Skpr. 1 Fdkr. 1¼ Alb. Ejendomsskyld 45,500 Kr. Brandassurance for Hovedb. 8,500 Kr., for Avlsb. 8,302 Kr., for Vindmølle 11,530 Kr., for Savværk 1,850 Kr., for Vandmølle m. m. 11,350 Kr., for gl. Krobygning 5,060 Kr. Areal 44 Tdr. Ld., deraf Ager 15,



Tubæk Mølle.

Eng 18, Have og Gaardsplads 2½, Møllesøen 8½. Agermarken drives med ⅓ Sukkerroer, ⅓ Korn (8 Tdr. Ld. Foderroer) og ⅓ Græs og Blandsæd. Jordens Bonitet er væsentlig mild Lermuld paa Lerunderlag. Der holdes 9 Malkekøer, 12 Stkr. Ungkvæg og Kalve og 1 Tyr af rød dansk Race, 3 Heste samt 2 Plage og Føl. Sidste Aar solgtes c. 30 Fedesvin.

Madam M. C. Krogh solgte til J. L. Prætorius, hvis Arvinger 1890 afhændede den til Møllejer Fr. Olsen, af hvem nuværende Ejer har købt.

Ejendommen ligger meget smukt ved den gamle Køge Landevej midt imellem Præstø og Skibbinge og er dels grundmuret, dels opført i Bindingsværk. Fra Vindmøllen er der herlig Udsigt over Præstø By og Fjord.

Egely, Skibbinge Sogn. Postforb. og St.: Præstø, hvortil c. 1 Km. Gaarden hører under *Nysø, Baroniet Stampenborg*. Fæsterinde: Enkefru *Karen Kirstine Hansen*, f. *Hansen*, som overtog Gaarden 15. Jan. 1896, er født i Præstø 27. Septbr. 1833 og var gift med *Christoffer Hansen*, født 6. Jan. 1831, død 15. Jan. 1896.

Matr.-Nr. 16 m. fl. af Skibbinge. Hartkorn 7 Tdr. 4 Skpr. 3 Fdkr. 1¼ Alb. Ejendomsskyld 44,000 Kr. Brandassurance for Hovedb. 3,500 Kr., for Avlsb. 10,325 Kr. Areal 66½ Td. Ld., deraf Ager 60, Eng 4, Veje og Mergelgrave ½, Have og Gaardsplads 2. Gaarden drives af Fæsterinden med Sønnen, *Hans Christoffersen*, født paa Ejendommen 11. Jan. 1873, som Bestyrer. Agermarken drives i en 8 Marksdrift med Helbrak, Rug, Byg, ½ Staldfoder ¼ Vikker ¼ Foderroer,

Blandsæd, Havre og 2aars Græs. Jordens Bonitet er væsentlig mild Lermuld paa Lerunderlag. Der holdes 16 Køer, 12 Stkr. Ungkvæg og Kalve og 1 Tyr af rød dansk Race, 5 Heste samt 2 Plage og Føl. Sidste Aar solgtes c. 10 Fedesvin.

Christoffer Christensen fulgtes c. 1800 i Fæstet af Sønnen, Hans Christoffersen, der 1859 fulgtes af sin Søn, Christoffer Hansen.



Egely.

Gaarden flyttedes 1788 fra Skibbinge By til sin nuværende Plads c. 1 Km. NØ. for denne; den ligger meget idyllisk med herlig Udsigt over Fjorden. Bygningerne er væsentlig opførte i Bindingsværk med Rørtage.

Bækgaard, Skibbinge Sogn. Postforb. og St.: Præstø, hvortil c. 3 Km. Tlf. 150 over Præstø Central. Ejer: Sognefoged, Branddirektør *Peder Christensen*, som overtog Gaarden 15. Decbr. 1880, er født paa Ejendommen 15. Maj 1854 og var gift med *Nicoline Nielsen*, født i Skibbinge 10. Marts 1859, død 30. April 1910.

Matr.-Nr. 20 af Skibbinge. Hartkorn 6 Tdr. 4 Skpr. 3 Fdkr. $\frac{3}{4}$ Alb. Ejendoms-skyld 35,000 Kr. Brandassurance for Hovedb. 7,000 Kr., for Avlsb. 8,900 Kr., for et Fodermesterhus m. m. 1,070 Kr. Areal 54 $\frac{1}{2}$ Td. Ld., deraf Ager 48, Eng 3, Mose 2, Have og Gaardsplads 1 $\frac{1}{2}$. Af Agermarken drives 47 Tdr. Ld. i en 9 Marksdrift med Havre, Roer, Byg, Blandsæd, Staldfoder, $\frac{1}{2}$ Hvede $\frac{1}{2}$ Rug, Byg og 2aars Græs. Jordens Bonitet er sort, dyb Muld paa Lerunderlag, undtagen c.



Bækgaard.

15 Tdr. Ld. lettere Muld paa blandet Underlag af Ler og Grus. Der holdes 18 Køer, 12 Stkr. Ungkvæg og Kalve og 2 Tyre af rød dansk Race, 5 Heste samt 2 Plage og Føl. Sidste Aar solgtes c. 50 Fedesvin.

Bækgaard købtes 17. Marts 1861 til Arvefæste under Nysø, Baroniet Stampen-

borg, af Chr. Pedersen, som efter sin Død 1873 fulgtes af Enken, der senere overdrog den til Sønnen, den nuværende Ejer.

Gaarden ligger hyggelig omgivet af Have og Plantninger c. 2 Km. Ø. for Skibbinge By, hvorfra den udflyttedes 1799. Hovedb. er grundmuret, Avlsb. væsentlig opførte i Bindingsværk, alle med Straatage. De faste Maskiner drives ved Husmølle.

Abildhøjgaard, Skibbinge Sogn. Postforb. og St.: Præstø, hvortil c. 1½ Km. Tlf. 122 over Præstø Central. Ejer: *Niels Christian Nielsen*, som overtog Gaarden 19. Jan. 1913, er født i Tjørnehoved 19. Marts 1889 og gift med *Ane Marie Poulsen*, født i Ambæk 29. Aug. 1878.

Matr.-Nr. 17a af Skibbinge. Hartkorn 6 Tdr. 6 Skpr. 1 Fdkr. 1¼ Alb. Ejendomsskyld 41,500 Kr. Brandassurance for Hovedb. 3,500 Kr., for Avlsb. 10,800 Kr. Areal 56 Tdr. Ld., deraf Ager 50, Have og Gaardsplads 1½, Veje og Hegn 4½. Agermarken drives i en 9 Marksdrift med Havre, Roer, Blandsæd, benyttet Brak, Hvede, Staldfoder og Vikkehavre, Sukkerroer, Byg og 1aars Græs. Jordens Bonitet er mild Lermuld paa Lerunderlag. Der holdes 25 Køer, 10 Stkr. Ungkvæg og Kalve og 2 Tyre af rød dansk Race, 5 Heste samt 2 Plage og Føl. Sidste Aar solgtes c. 60 Fedesvin.

Abildhøjgaard købtes til Arvefæste 17. Oktbr. 1911 af Fæster Lars Peder Larsens Enke, der anden Gang ægtede nuværende Ejer. — Gaarden ligger c. 2½ Km. NØ. for Skibbinge By og er opført i Bindingsværk med Straatage.

Rødegaard, Skibbinge Sogn. Postforb. og St.: Præstø, hvortil c. 2 Km. Ejer: Forpagter *Adam F. Boserup*, Jungshoved Hovedgaard, som overtog Gaarden i Foraaret 1908.

Matr.-Nr. 1a m. fl. af Enegaarde. Hartkorn 7 Tdr. 4 Skpr. 1 Fdkr. ½ Alb. Ejendomsskyld 45,000 Kr. Brandassurance for Hovedb. 7,000 Kr., for Avlsb. 12,000 Kr. Areal 58 Tdr. Ld., deraf Ager 56½, Have og Gaardsplads 1½. Gaarden drives af Ejeren med *Hans Peder Pedersen* som Bestyrer. Agermarken drives i en 4 Marksdrift med Sukkerroer, Byg, Sukkerroer (1/3 Havre), Byg. Jordens Bonitet er Lermuld paa Lerunderlag. Gaarden drives uden Kvægbesætning, og der benyttes aarlig c. 14,000 Kilogram Kunstgødning. Der holdes 4 Heste.

Rødegaard solgtes 1890 til Forpagter Boserup, nuværende Ejers Fader. — Den flyttedes c. 1864 c. ½ Km. NV. for Byen. Hovedb. er grundmuret med Tegltag, medens Avlsb. er opførte i Bindingsværk med Rørtage.

Elleigaard, Skibbinge Sogn. Postforb. og St.: Præstø, hvortil c. 2 Km. Gaarden hører under *Nysø, Baroniet Stampenborg*. Fæster: *Rasmus Hansen*, som overtog Gaarden 1. Novbr. 1896, er født paa Marienlund, Jungshoved Sogn, 5. Marts 1873 og gift med *Kirsten Kirstine Pedersen*, født paa Ejendommen 12. Oktbr. 1868.

Matr.-Nr. 2a m. fl. af Enegaarde. Hartkorn 7 Tdr. 4 Skpr. 2 Fdkr. 1¼ Alb. Ejendomsskyld 43,000 Kr. Brandassurance for Hovedb. 4,000 Kr., for Avlsb. 7,500 Kr. Areal 62 Tdr. Ld., deraf Ager 60½, Have og Gaardsplads 1½. Agermarken drives væsentlig i en 8 Marksdrift med Blandsæd, benyttet Brak, Hvede, Sukkerroer, Byg, Sukkerroer, Blandsæd og 1aars Græs; Resten henligger i Lucerne. Jordens Bonitet er mild Lermuld paa Lerunderlag, undtagen c. 14 Tdr. Ld. lettere Muld paa blandet Underlag af Ler og Grus. Der holdes 15 Køer, 12 Stkr. Ungkvæg og Kalve og 2 Tyre af blandet Race, 4 Heste samt 4 Plage og Føl. Sidste Aar solgtes c. 35 Fedesvin.

Den nuværende Fæster overtog Gaarden efter sin Svigerfader, Rasmus Pedersen, der c. 1856 havde overtaget efter sin Fader, Peder Rasmussen. — Bygningerne er opførte i Bindingsværk med Straatage.

C. Hansens Gaard i Enegaarde, Skibbinge Sogn. Postforb. og St.: Præstø, hvortil c. 2 Km. Tlf. 204 over Præstø Central. Ejer: *Christen Hansen*, som

overtog Gaarden 21. Marts 1883, er født paa Ejendommen 3. Maj 1854 og gift med *Ane Kirstine Gundersen*, født i Stavreby 23. Maj 1860.

Matr.-Nr. 3a m. fl. af Enegaarde. Hartkorn 8 Tdr. 1 Skp. 1 Fdk. 1¼ Alb. Ejendomsskyld 42,000 Kr. Brandassurance for Hovedb. 4,465 Kr., for Avlsb. 10,380 Kr., for et Lejehus 1,650 Kr. Areal 66½ Td. Ld., deraf Ager 58½, Eng 6½, Have og Gaardsplads 1½. Af Agermarken drives 43½ Td. Ld. i en 7 Marksdrift med Havre, benyttet Brak, Hvede, Byg, ¼ Sukkerroer ¼ Foderroer, Blandsæd og 1aars Græs; 15 Tdr. Ld. i en 6 Marksdrift med Rug, Foderroer, Blandsæd og 3aars Græs. Jordens Bonitet er paa 24 Tdr. Ld. stærk Lerjord, paa 19 Tdr. Ld. Lermuld, alt paa Lerunderlag, paa 15 Tdr. Ld. lettere Muld paa blandet Underlag af Ler og Grus. Der holdes 20 Køer, 12 Stkr. Ungkvæg og Kalve, 2 Tyre af rød dansk Race, 5 Heste samt 2 Plage og Føl. Sidste Aar solgtes c. 50 Fedesvin.



C. Hansens Gaard.

Gaarden købtes 13. Jan. 1869 til Arvefæste af Hans Pedersen, som ved sin Død 1880 fulgtes af Enken, der senere overdrog den til Sønnen, den nuværende Ejer.

Gaarden ligger paa sin gamle Plads midt i Enegaarde By, venlig omgiven af Haven og er opført i Bindingsværk med Straatage.

P. C. Pedersens Gaard i Enegaarde, Skibbinge Sogn. Postforb. og St.: Præstø, hvortil c. 2 Km. Ejér: *Peder Christian Pedersen*, som overtog Gaarden 1. Decbr. 1894, er født paa Ejendommen 7. Decbr. 1852 og gift med *Ane Nielsen*, født paa Kullegaard, Allerslev Mark, 30. Marts 1859.

Matr.-Nr. 4a m. fl. af Enegaarde. Hartkorn 7 Tdr. 6 Skpr. 2 Fdkr. ½ Alb. Ejendomsskyld 42,000 Kr. Brandassurance for Hovedb. 3,970 Kr., for Avlsb. 11,550 Kr. Areal 66 Tdr. Ld., deraf Ager 58½, Eng 5½, Have og Gaardsplads 2. Af Agermarken drives 56½ Td. Ld. i en 8 Marksdrift med Havre, benyttet Brak, Vintersæd, Sukkerroer, Byg, ¼ Foderroer ¼ Staldfoder, Blandsæd og Byg, 1aars Græs; Resten henligger med Lucerne. Jordens Bonitet er dyb Lermuld paa Lerunderlag, undtagen c. 15 Tdr. Ld. lettere Muld paa blandet Underlag af Ler og Grus. Der holdes 16 Køer, 14 Stkr. Ungkvæg og Kalve og 2 Tyre af rød dansk Race, 5 Heste samt 2 Plage og Føl. Sidste Aar solgtes c. 30 Fedesvin.

Gaarden købtes til Arvefæste under Nysø, Baroniet Stampenborg, 13. Jan. 1869 af Jørgen Pedersen, nuværende Ejers Fader. Den er opført i Bindingsværk med Rørtage.

Henrikslund, Skibbinge Sogn. Postforb. og St.: Præstø, hvortil c. 5 Km. Tlf. 44 over Jungshoved Central. Ejér: *Anders Christian Jensen*, som overtog Gaarden 27. Marts 1908, er født paa Ejendommen 1. Aug. 1880 og gift med *Laura Jensine Christensen*, født i Skovhuse 2. Oktbr. 1881.

Matr.-Nr. 1 af Egebjerg. Hartkorn 7 Tdr. 2 Skpr. 1 Fdkr. 1 Alb. Ejendoms-

skyld 48,000 Kr. Brandassurance for Hovedb. 8,125 Kr., for Avlsb. 13,575 Kr., for et Arbejderhus 1,300 Kr. Areal 74 Tdr. Ld., deraf Ager 69½, Skov 1, Veje og Mergelgrave 2, Have og Gaardsplads 1½. Agermarken drives i en 7 Marksdrift med Havre, ½ Helbrak ½ benyttet Brak, ¼ Hvede ¼ Rug, Byg, ½ Foderroer ½ Staldfoder, Blandsæd og 1aars Græs. Jordens Bonitet er mild Lermuld paa Lerunderlag, undtagen c. 10 Tdr. Ld. stærk Lerjord og 5 Tdr. Ld. lettere Muld paa blandet Underlag af Grus og Sand. Der holdes 20 Køer, 14 Stkr. Ungkvæg og Kalve og 2 Tyre af rød dansk Race, 5 Heste, 3 Plage og Føl samt 4 Faar. Sidste Aar solgtes c. 30 Fedesvin.

Henrikslund var tidligere Fæste under Nysø, Baroniet Stampenborg, og købtes 9. Juli 1861 til Arvefæste af Henrik Jensen, ved hvis Død 1869 Enken overtog og 1877



Henrikslund.

skødede den til Sønnen, Jens Henriksen, den nuværende Ejers Fader. — Gaarden ligger paa sin oprindelige Plads nordligst af Egebjerggaardene. Hovedb. er grundmuret med Skifertag, Avlsb. er opførte dels i Bindingsværk, dels i Grundmur.

Bøgedalsgaarden, Skibbinge Sogn. Postforb. og St.: Præstø, hvortil c. 4 Km. Tlf. 7 over Jungshoved Central. Ejer: *Laurits Johannes Larsen*, som overtog Gaarden 1. Aug. 1910, er født i Tjørnehoved 21. Novbr. 1881 og gift med *Laura Johanne Kristine Larsen*, født paa Ellevang i Ring 23. Marts 1886.

Matr.-Nr. 4a m. fl. af Øen Skovhuse. Hartkorn 5 Tdr. 4 Skpr. 1 Fdkr. ¼ Alb. Ejendomsskyld 38,000 Kr. Brandassurance for Hovedb. 9,350 Kr., for Avlsb. 11,410 Kr. Areal 58 Tdr. Ld., deraf Ager 48, Eng 8, Have og Gaardsplads 2. Af Agermarken drives 47¼ Td. Ld. i en 8 Marksdrift med Havre, benyttet Brak, ⅔ Hvede ⅓ Rug, Byg, Roer, Blandkorn, Kløver, ½ Græs ½ Staldfoder. Jordens Bonitet er væsentlig Lermuld paa Lerunderlag. Der holdes 17 Køer, 20 Stkr. Ungkvæg og Kalve og 2 Tyre af rød dansk Race, 4 Heste samt 4 Plage og Føl. Sidste Aar solgtes c. 35 Fedesvin.

Den nuværende Ejer har overtaget Gaarden efter sin Fader, Lars Larsen. Den ligger østligst af Skovhuse Gaarde. Hovedb. er opført i Grundmur med Tegltag, Avlsb. i Bindingsværk med Rørtage.

Højbøgegaard, Everdrup Sogn. Postforb.: Rønnede, og St.: Snesere, hvortil c. 3 Km. Tlf. 25 over Everdrup Central. Gaarden ligger c. 12 Km. fra Præstø. Ejer: *Rasmus Jensen*, som overtog Gaarden 21. Juni 1904, er født paa Stærtegaard i Langebæk 12. Decbr. 1877 og gift med *Kristine Madsen*, født i Skibbinge 15. April 1884.

Matr.-Nr. 5 m. fl. af Everdrup. Hartkorn 8 Tdr. 2 Skpr. 3 Fdkr. Ejendoms-skyld 35,000 Kr. Brandassurance for Hovedb. 4,800 Kr., for Avlsb. 12,490 Kr. Areal 75 Tdr. Ld., deraf Ager 72½, Mose 1, Have og Gaardsplads 1½. Agermarken drives i en 9 Marksdrift med Havre, Helbrak, Hvede, Byg, Roer, Byg, Blandsæd og 2aars Græs. Jordens Bonitet er mild Lermuld paa Lerunderlag. Der holdes 20 Køer, 20 Stkr. Ungkvæg og Kalve og 2 Tyre af rød dansk Race, 5 Heste samt 5 Plage og Føl. Sidste Aar solgtes c. 80 Fedesvin.

Højboeggaard var tidligere Fæste under Gisselfeld Kloster. Den nuværende Ejer har købt af Hans Jørgen Nielsen, som 1888 havde købt den af Chr. Larsen. — Gaarden ligger c. 1 Km. SØ. for Everdrup By. Hovedb. er opført i Grundmur, Avlsb. dels i Grundmur, dels i Bindingsværk.

Nordgaard, Everdrup Sogn. Postforb. og St.: Bøgesø, hvortil c. 1 Km. Gaarden ligger c. 15 Km. fra Næstved. Ejer: *Hans Peder Hansen*, som overtog Gaarden 2. April 1897, er født i Herlufmagle 2. Septbr. 1861 og gift med *Inger Marie Hansen*, født i Rønnebæk 28. Novbr. 1858.

Matr.-Nr. 1a m. fl. af Bøgesø. Hartkorn 7 Tdr. 2 Skpr. 2 Fdkr. 1¼ Alb. Ejendomsskyld 39,000 Kr. Brandassurance for Hovedb. c. 4,000 Kr., for Avlsb. 18,500 Kr., for et Arbejderhus 1,600 Kr. Areal 69 Tdr. Ld., deraf Ager 61½, Eng 2, Mose 1, Skov 1, Jernbane, Veje og Mergelgrave 1½, Have og Gaards-



Nordgaard.

plads 2. Agermarken drives i en 9 Marksdrift med Havre, benyttet Brak, Vintersæd, Byg, ⅔ Sukkerroer ⅓ Foderroer, Blandsæd og 3aars Græs. Jordens Bonitet er væsentlig skørleret Muld paa Lerunderlag. Der holdes 20 Køer, 20 Stkr. Ungkvæg og Kalve og 2 Tyre af rød dansk Race, 6 Heste, 2 Plage og Føl samt 2 Faar. Sidste Aar solgtes c. 60 Fedesvin.

Nordgaard var Fæste under Bækkeskov, men frikøbtes 17. April 1873 af Niels Albrechtsen, som solgte den til nuværende Ejer. — Gaarden ligger c. ¼ Km. N. for Bøgesø By, hvorfra den udflyttedes efter Brand i 1840erne. Hovedb. er opført i Bindingsværk med Straatag, Avlsb. dels i Grundmur, dels i Bindingsværk.

Kirkebjerggaard, Everdrup Sogn. Postforb. og St.: Bøgesø, hvortil c. 1½ Km. Tlf. 33 over Everdrup Central. Gaarden ligger c. 12 Km. fra Næstved. Ejer: *Ole Hansen*, som overtog Gaarden 9. April 1889, er født i Blangslev 9. Febr. 1858 og gift med *Ane Dorthea Andersen*, født i Blangslev 5. Septbr. 1865.

Matr.-Nr. 9a m. fl. af Bøgesø. Hartkorn 6 Tdr. 7 Skpr. 1 Fdkr. ¼ Alb. Ejendomsskyld 36,000 Kr. Brandassurance for Hovedb. 7,504 Kr., for Avlsb. 12,230 Kr., for Lejehuse 2,400 Kr., 1,152 Kr. og 708 Kr. Areal 61 Tdr. Ld., deraf Ager 51, Eng 8, Veje og Mergelgrave ½, Have og Gaardsplads 1½. Gaarden drives af Ejeren med Sønnen, *Rasmus Albert Hansen*, født 18. Febr. 1892, som Bestyrer. Agermarken drives i en 8 Marksdrift med Helbrak, ½ Hvede ½ Rug,

Byg, Foderroer, Blandsæd, Havre og 2aars Græs. Jordens Bonitet er væsentlig skørleret Muld paa Lerunderlag. Der holdes 16 Køer, 8 Stkr. Ungkvæg og Kalve og 2 Tyre af rød dansk Race, 5 Heste samt 2 Plage og Føl. Sidste Aar solgtes c. 35 Fedesvin.

Kirkebjerggaard var tidligere Fæste under Rønnebæksholm og frikøbtes c.



Kirkebjerggaard.

1853 af Jens Vincentsen, som 1877 overdrog den til Sønnen, Peder Jensen, af hvem nuværende Ejer har købt.

Gaarden udlyttedes efter Brand 1885 til sin nuværende Plads c. $\frac{1}{2}$ Km. SV. for Byen. Hovedb. er opført i Grundmur, Avlsb. dels i Grundmur, dels i Bindingsværk.

Stenhøjgaard, Everdrup Sogn. Postforb. og St.: Bøgesø, hvortil c. $1\frac{1}{2}$ Km. Gaarden ligger c. 12 Km. fra Næstved. Ejer: *Jens Joseph Jensen*, som overtog Gaarden 1. Oktbr. 1907, er født paa Ejendommen 13. Febr. 1875 og gift med *Julie Larsen*, født paa Asperup Mark i Odense Amt 4. Decbr. 1884.

Matr.-Nr. 10 m. fl. af Bøgesø. Hartkorn 8 Tdr. 1 Skp. 3 Fdkr. $1\frac{1}{4}$ Alb. Ejendomsskyld 38,000 Kr. Brandassurance for Hovedb. 5,700 Kr., for Avlsb.



Stenhøjgaard.

12,180 Kr., for en Arbejderbolig 900 Kr. Areal 80 Tdr. Ld., deraf Ager $69\frac{1}{2}$, Eng 8, Skov $\frac{1}{2}$, Have og Gaardsplads 2. Af Agermarken drives $68\frac{1}{2}$ Td. Ld. i en 8 Marksdrift med Havre, benyttet Brak, Hvede (2 Tdr. Ld. Rug), Foderroer, Byg, Blandsæd og 2aars Græs; Resten henligger med Lucerne. Jordens Bonitet er paa 50 Tdr. Ld. skørleret Muld paa Lerunderlag, Resten lettere Muld paa

Kvægunderlag. Der holdes 23 Køer, 20 Stkr. Ungkvæg og Kalve og 2 Tyre af rød dansk Race, 5 Heste samt 3 Plage og Føl. Sidste Aar solgtes c. 60 Fedesvin.

Stenhøjgaard var tidligere Fæste under Rønnebæksholm og frikøbtes 27. Juni 1853 af Jens Andersen, som 1879 fulgtes af Sønnen, Ole Jensen, hvis Enke fulgtes af Sønnen, den nuværende Ejer. — Gaarden udflyttedes 1859 fra Bøgesø By c. 1 Km. mod V. Hovedb. er opført i Grundmur med Skifertag, Avlsb. væsentlig i Kampestensmur med Rør- og Straatage.

Søgaard, Everdrup Sogn. Postforb. og St.: Bøgesø, hvortil c. 2 Km. Gaarden ligger c. 12 Km. fra Næstved. Ejer: *Christian Olsen*, som overtog Gaarden 30. Juni 1870, er født i Taageskov 10. Maj 1840 og gift med *Ellen Larsdatter*, født paa Ejendommen 4. Marts 1842.

Matr.-Nr. 12 m. fl. af Bøgesø. Hartkorn 8 Tdr. 1 Skp. 1 Alb. Ejendoms-skyld 39,000 Kr. Brandassurance for Hovedb. 6,020 Kr., for Avlsb. 14,175 Kr., for en Fodermesterbolig 1,800 Kr. Areal 73½ Td. Ld., deraf Ager 68½, Eng 3½, Have og Gaardsplads 1½. Gaarden drives af Ejeren med Sønnen, *Christian Olsen*, født 8. Decbr. 1882, som Bestyrer. Af Agermarken drives 59½ Td. Ld. i en 8 Marksdrift med Havre, benyttet Brak, Hvede, Byg, ⅓ Sukkerroer ⅔ Foderroer, Blandsæd, 6rd. Byg og 1aars Græs; af Resten henligger 8 Tdr. Ld. i vedvarende Græs og ½ Td. Ld. i Lucerne. Jordens Bonitet er væsentlig god, dyb Muld paa Lerunderlag. Der holdes 20 Køer, 10 Stkr. Ungkvæg og Kalve, 2 Tyre, 6 Heste samt 2 Plage og Føl. Sidste Aar solgtes c. 50 Fedesvin.

Søgaard var tidligere Fæste under Rønnebæksholm Gods og købtes til Arvefæste af nuværende Ejer, som havde faaet Fæstet efter sin Svigerfader Lars Jørgensens Enke. — Bygningerne er dels i Grundmur og dels i Bindingsværk.

Bøgeholtgaard, Snesere Sogn. Postforb. og St.: Tappernøje, hvortil c. 3½ Km. Tlf. 88⁹ over Everdrup Central. Gaarden ligger c. 7½ Km. fra Præstø. Ejer: Hofjægermester *Wind* til Bækkeskov. Gaarden er bortforpagtet til *Peder Julius Nielsen*, som overtog den 1. April 1908; han er født i N. Tvede 26. Juni 1876 og gift med *Anna Marie Frederikke Nielsen*, født i Toxværd 13. Jan. 1883.



Bøgeholtgaard.

Matr.-Nr. 1a m. fl. af Sjolte. Hartkorn 6 Tdr. 7 Skpr. 3 Fdkr. 2½ Alb. Ejendomsskyld 41,500 Kr. Brandassurance for Hovedb. 7,000 Kr., for Avlsb. 12,500 Kr. Areal 55 Tdr. Ld., deraf Ager 53, Have og Gaardsplads 2. Af Agermarken drives 43½ Td. Ld. i en 8 Marksdrift med Havre, benyttet Brak, Hvede, Byg, Sukkerroer, Blandsæd og 2aars Græs; 9 Tdr. Ld. drives i 5 Skifter i Veksel med Frøavl af Rødkløver, Foderroer, Staldfoder, Byg og Blandsæd. Jordens Bonitet er Lermuld paa Lerunderlag. Der holdes 16 Køer, 16 Stkr. Ungkvæg og Kalve og 2 Tyre af rød dansk Race, 5 Heste samt 3 Plage og Føl. Sidste Aar solgtes c. 100 Fedesvin.

Bøgeholtgaard er den østligste Gaard i Sjolte By og er væsentlig opført i Bindingsværk med Straatage og ligger venlig omgivet af Have og Plantninger.

Søbjerggaard, Snesere Sogn. Postforb. og St.: Tappernøje, hvortil c. 3½ Km. Gaarden ligger c. 7½ Km. fra Præstø. Ejerinde: Enkefru *Birthe Larsen*, f. *Jørgensen*, som overtog Gaarden 27. Novbr. 1908, er født paa Skovdalsgaard i St. Rottinge 28. Aug. 1851 og var gift med *Niels Larsen*, født paa Ejendommen 26. Novbr. 1837, død 27. Novbr. 1908.

Matr.-Nr. 3a m. fl. af Smidstrup. Hartkorn 7 Tdr. ½ Alb. Ejendomsskyld 38,000 Kr. Brandassurance for Hovedb. 6,000 Kr., for Avlsb. 9,190 Kr. Areal 56 Tdr. Ld., deraf Ager 54, Have og Gaardsplads 2. Gaarden drives af Ejerinden med Sønnen, *Niels Chr. Larsen*, født 14. Juli 1885, som Bestyrer. Agermarken drives i en 9 Marksdrift med Havre, Helbrak, ½ Hvede ½ Rug, Sukkerroer, Byg, ½ Foderroer ½ Blandsæd, Byg eller Havre og 2aars Græs. Jordens Bonitet er Lermuld paa Lerunderlag, undtagen c. 12 Tdr. Ld. lettere Muld paa blandet Underlag af Ler og Grus. Der holdes 16 Køer, 12 Stkr. Ungkvæg og Kalve og 2 Tyre af rød dansk Race, 5 Heste samt 2 Plage og Føl. Sidste Aar solgtes c. 50 Fedesvin.

Søbjerggaard er opført dels i Bindingsværk, dels i Grundmur med Straatage.

Lisbethsminde, Snesere Sogn. Postforb. og St.: Tappernøje, hvortil c. 3 Km. Tlf. 75 over Everdrup Central. Gaarden ligger c. 7 Km. fra Præstø. Ejer: *Kristen Kristoffersen*, som overtog Gaarden 26. Novbr. 1901, er født i Enegaard 8. Jan. 1854 og gift med *Kirsten Jensen*, født paa Ejendommen 8. Aug. 1855.



Lisbethsminde.

Matr.-Nr. 4 af Sjolte. Hartkorn 6 Tdr. 7 Skpr. ¼ Alb. Ejendomsskyld 45,000 Kr. Brandassurance for Hovedb. 8,200 Kr., for Avlsb. 11,400 Kr. Areal 66 Tdr. Ld., deraf Ager 64, Have og Gaardsplads 2. Af Agermarken drives 55 Tdr. Ld. i en 8 Marksdrift i fri Drift med 1 Sukkerroefgrøde, 3 Vaarsæd-afgrøder, 1 Vintersædafgrøde, 1 Frøavlsafgrøde (Hundegræs), 1 Kløverafgrøde og Helbrak; Resten henligger i vedvarende Græs i Indhegning. Jordens Bonitet er Lermuld paa Lerunderlag. Der holdes 16 Køer, 16 Stkr. Ungkvæg og Kalve og 2 Tyre af rød dansk Race, 6 Heste samt 6 Plage og Føl. Sidste Aar solgtes c. 20 Fedesvin.

Lisbethsminde var tidligere Fæste under Lindersvold og købtes til Arvefæste 1872 af Jens Olsen, der var en kendt og dygtig Mand, og efter hvem Svigersønnen, den nuværende Ejer, har overtaget. — Gaarden ligger meget smukt vestligst i Sjolte By. Hovedb. er opført i Grundmur, Avlsb. i Bindingsværk med Rør- og Straatage.

Skovgaard, Snesere Sogn. Postforb. og St.: Tappernøje, hvortil c. 1 Km. Tlf. 82 over Everdrup Central. Gaarden ligger c. 7½ Km. fra Præstø. Ejer:

Niels Peder Nielsen, som overtog Gaarden 1. April 1905, er født i Dysted 16. Jan. 1881 og gift med *Rasmine Hansen*, født paa Enghavegaard i Broskov 16. Jan. 1886.

Matr.-Nr. 6 m. fl. af Sjolte. Hartkorn 7 Tdr. 1 Skp. 2 Fdkr. 2 Alb. Ejendoms-skyld 40,000 Kr. Brandassurance for Hovedb. 6,300 Kr., for Avlsb. 14,100 Kr.,



Skovgaard.

for et Arbejderhus 1,000 Kr. Areal 75 Tdr. Ld., deraf Ager 64, Eng 8, Skov 1½, Have og Gaardsplads 1½. Af Agermarken drives 63 Tdr. Ld. i en 8 Marksdrift med Håvre, Roer, ½ Hvede ½ Rug, Byg, Sukkerroer, Blandsæd og 2aars Græs; Resten henligger med Lucerne. Jordens Bonitet er mild Lermuld paa Lerunderlag, undtagen c. 10 Tdr. Ld. lettere Muld paa blandet Underlag af Ler og Grus. Der holdes 24 Køer, 20 Stkr. Ungkvæg og Kalve og 2 Tyre af rød dansk Race, 7 Heste samt 4 Plage og Føl. Sidste Aar solgtes c. 60 Fedesvin.

Skovgaard var tidligere Fæste under Lindersvold og købtes til Arvefæste af Ole Pedersen, som fulgtes af Sønnen, Lars Olsen, af hvis Enke nuværende Ejer har købt. — Hovedb. er opført i Grundmur med Straatag, Avlsb. dels i Bindingsværk, dels i Grundmur og dels i Træ med Straa- og Paptage.

Af Hestebesætningen er Hingsten »Gulfux Værebro« og en Hoppe præmieret. Kvægbesætningen er ligeledes præmieret.

Ane Mariegaard, Snesere Sogn. Postforb. og St.: Tappernøje, hvortil c. 2 Km. Tlf. 38 over Everdrup Central. Gaarden ligger c. 9½ Km. fra Præstø. Ejer: *Rasmus Nielsen*, som overtog Gaarden 14. Febr. 1891, er født paa Ejen-



Ane Mariegaard.

dommen 24. Juni 1851 og gift med *Ane Kathrine Hansen*, født paa Skalsbygaard i Mern Sogn 16. Marts 1861.

Matr.-Nr. 5a m. fl. af Brøderup. Hartkorn 6 Tdr. 3 Skpr. 3 Fdkr. $\frac{1}{2}$ Alb. Ejendomsskyld 36,000 Kr. Brandassurance for Hovedb. 5,000 Kr., for Avlsb. 9,400 Kr., for et Lejehus 1,500 Kr., for et Hus 600 Kr. Areal 52 Tdr. Ld., deraf Ager 49, Mose 1, Have og Gaardsplads 2. Agermarken drives i en 9 Marksdrift med Havre, Roer, Byg, Græs, $\frac{1}{2}$ Rug $\frac{1}{2}$ Hvede, Sukkerroer, Blandsæd og 2aars Græs. Jordens Bonitet er Lermuld paa Lerunderlag, undtagen c. 5 Tdr. Ld. grusblandet Muld paa Lerunderlag. Der holdes 16 Køer, 12 Stkr. Ungkvæg og Kalve og 1 Tyr af rød dansk Race, 5 Heste samt 2 Plage og Føl. Sidste Aar solgtes c. 70 Fedesvin.

Ane MariEGAARD var tidligere Fæste under Lindersvold. Niels Nielsen fulgte 1848 i Fæstet af Sønnen, Niels Nielsen, som 1891 fratraadte til Fordel for Sønnen, den nuværende Ejer, der samtidig købte Gaarden til Arvefæste. R. Nielsen var Folketingsmand indtil 1913 og beklæder flere Tillidshverv.

Gaarden ligger venlig omgivet af sin kønne, store Have i Brøderup By og er væsentlig opført i Bindingsværk med Straatage.

Brigantsminde, Snesere Sogn. Postforb. og St.: Tappernøje, hvortil c. 2 $\frac{1}{4}$ Km. Tlf. 23 over Tappernøje Central. Gaarden ligger c. 9 $\frac{1}{4}$ Km. fra Præstø. Ejer: *Lars Røtting*, som overtog Gaarden 1. April 1910, er født paa Bøgebjerg-



Brigantsminde.

gaard i Teglstrup 5. Decbr. 1869 og gift med *Kristine Madsen*, født paa Bøgebygaard i Ugledie 22. Oktbr. 1888.

Matr.-Nr. 7a m. fl. af Brøderup. Hartkorn 7 Tdr. 1 Fdkr. 1 $\frac{1}{2}$ Alb. Ejendomsskyld 45,000 Kr. Brandassurance for Hovedb. 7,023 Kr., for Avlsb. 11,034 Kr. Areal 58 Tdr. Ld., deraf Ager 55, Mose 1, Veje og Mergelgrave $\frac{1}{2}$, Have og Gaardsplads 1 $\frac{1}{2}$. Agermarken drives i en 9 Marksdrift med Havre, $\frac{1}{2}$ Brak $\frac{1}{2}$ benyttet Brak, Hvede, Byg, Sukkerroer, Byg, Havre og 2aars Græs. Jordens Bonitet er ensartet Lermuld paa Lerunderlag. Der holdes 12 Køer, 14 Stkr. Ungkvæg og Kalve og 1 Tyr af rød dansk Race, 4 Heste samt 2 Plage og Føl. Sidste Aar solgtes c. 40 Fedesvin.

Brigantsminde var tidligere Fæste under Lindersvold og købtes 8. Maj 1873 til Arvefæste af Peder Nielsen, hvis Enke 1898 solgte til Chr. Hansen, af hvem nuværende Ejer har købt.

Gaarden udflyttedes 1903 fra Brøderup By c. $\frac{1}{4}$ Km. mod V. Bygningerne er opførte i Grundmur. Markerne ligger samlede S. og Ø. om Gaarden, fra hvilken der er henrivende Udsigt over Præstø Fjord.

Kværnagergaard, Snesere Sogn. Postforb. og St.: Tappernøje, hvortil c. 3 Km. Tlf. 43 over Tappernøje Central. Gaarden ligger c. 10 Km. fra Præstø. Ejer: *Hans Peter Petersen*, som overtog Gaarden 11. Juni 1897, er født paa Ejendommen 22. Maj 1875 og gift med *Maren Kirstine Rasmussen*, født i Brøderup 30. Decbr. 1882.

Matr.-Nr. 5a m. fl. af Snesere. Hartkorn 6 Tdr. 5 Skpr. 1¼ Alb. Ejendoms-skyld 40,000 Kr. Brandassurance for Hovedb. 6,500 Kr., for Avlsb. 10,530 Kr. Areal 64 Tdr. Ld., deraf Ager 61, Mose 1, Have og Gaardsplads 2. Af Agermarken drives 60 Tdr. Ld. i en 8 Marksdrift med Havre, Helbrak, ½ Hvede



Kværnagergaard.

½ Rug, Byg, Roer, Blandsæd og 2aars Græs; Resten henligger i Lucerne. Jordens Bonitet er lettere Muld paa blandet Underlag af Ler og Sand og pletvis tørveagtig Muld paa Blaalersunderlag. Der holdes 15 Køer, 16 Stkr. Ungkvæg og Kalve og 2 Tyre af rød dansk Race, 5 Heste samt 4 Plage og Føl. Sidste Aar solgtes c. 50 Fedesvin.

Kværnagergaard var tidligere Fæste under Lindersvold. Den ældst kendte Fæster, Hans Olsen, fik Fæstet 1829 og fulgtes af Svigersønnen, Lars Petersen, den nuværende Ejers Fader, der 19. Juli 1872 købte Gaarden til Arvefæste.

Gaarden ligger c. 1 Km. NØ. for Byen, med herlig Udsigt over de skovrige Egne, hyggelig omgivet af den store, kønne Have. Bygningerne er opførte dels i Grundmur, dels i Bindingsværk med Straatage. Hestebesætningen er præmieret.

Delhøjgaard, Snesere Sogn. Postforb. og St.: Snesere, hvortil c. 1 Km. Tlf. 16 over Tapperthøje Central. Gaarden ligger c. 9½ Km. fra Præstø. Ejer: *Christen Rasmussen Bang*, som overtog Gaarden 1. April 1889, er født paa Ejen-



Delhøjgaard.

dommen 15. Jan. 1850 og gift med *Ane Margrethe Christensen*, født paa Sømosegaard i Brandelev 16. Septbr. 1856.

Matr.-Nr. 14 m. fl. af Snesere. Hartkorn 7 Tdr. 2½ Alb. Ejendomsskyld 38.000 Kr. Brandassurance for Hovedb. 7,108 Kr., for Avlsb. 14,292 Kr. Areal

60 Tdr. Ld., deraf Ager 58, Mose $\frac{1}{2}$, Have og Gaardsplads $1\frac{1}{2}$. Af Agermarken drives $56\frac{1}{2}$ Td. Ld. i en 9 Marksdrift med Havre, Helbrak, Hvede, Byg, $\frac{1}{4}$ Foderroer $\frac{1}{4}$ Blandsæd, Blandsæd og 3aars Græs; Resten henligger i Lucerne. Jordens Bonitet er væsentlig Lermuld paa Lerunderlag. Der holdes 15 Køer, 10 Stkr. Ungkvæg og Kalve og 2 Tyre af rød dansk Race, 7 Heste samt 2 Plage og Føl. Sidste Aar solgtes 42 Fedesvin.

Delhøjgaard var tidligere Fæste under Lindersvold og købtes til Arvefæste 19. Decbr. 1872 af Rasmus Christensen Bang, nuværende Ejers Fader, der var fra Allerslev, og hvis Slægt gaar tilbage til 1691. — Gaarden ligger sydligst i Snesere By, venlig omgivet af sin kønne Have. Hovedb. er opført i Grundmur, Avlsb. væsentlig i Bindingsværk, og alle bærer Straatage. — Hestebesætningen er præmieret.

Sølvsteenggaard, Snesere Sogn. Postforb. og St.: Snesere, hvortil c. 1 Km. Gaarden ligger c. $9\frac{1}{2}$ Km. fra Præstø. Ejer: *Jens Nielsen*, som overtog Gaarden 10. April 1891, er født paa Toftegaard paa Snesere Mark 25. Juni 1847 og var gift med *Johanne Christiansen*, født paa Aasidegaarden 20. Marts 1849, død 28. Jan. 1913.

Matr.-Nr. 15 m. fl. af Snesere. Hartkorn 7 Tdr. 3 Skpr. $\frac{1}{4}$ Alb. Ejendoms-skyld 40,000 Kr. Brandassurance for Hovedb. 6,000 Kr., for Avlsb. c. 19,800 Kr. Areal 60 Tdr. Ld., deraf Ager $56\frac{1}{2}$, Mose 2, Have og Gaardsplads $1\frac{1}{2}$. Agermarken drives i en 9 Marksdrift med Havre, Helbrak, Hvede (deraf 2 Tdr. Ld. Rug), Byg, Roer, Byg, Blandsæd og 2aars Græs. Jordens Bonitet er stærk Lerjord paa Lerunderlag. Der holdes 16 Køer, 12 Stkr. Ungkvæg og Kalve og 2 Tyre af rød dansk Race, 5 Heste samt 4 Plage og Føl. Sidste Aar solgtes c. 40 Fedesvin.

Sølvsteenggaard købtes til Arvefæste c. 1872 af Peder Christensen, hvis Enke anden Gang ægtede nuværende Ejer. — Hovedb. er opført i Bindingsværk, Avlsb. væsentlig i Grundmur, og alle bærer Straatage.

Kongskildegaard, Snesere Sogn. Postforb. og St.: Snesere, hvortil c. 1 Km. Gaarden ligger c. $9\frac{1}{2}$ Km. fra Præstø. Ejer: *Christian Valdemar Christensen*, som overtog Gaarden 11. Juni 1913, er født paa Taarnhøjgaard i Kirke Stillinge 20. April 1882 og gift med *Ane Petersen*, født paa Ejendommen 13. Juni 1882.

Matr.-Nr. 16 m. fl. af Snesere. Hartkorn 7 Tdr. 6 Skpr. $1\frac{1}{4}$ Alb. Ejendoms-skyld 41,000 Kr. Brandassurance for Hovedb. 6,000 Kr., for Avlsb. 17,000 Kr. Areal 59 Tdr. Ld., deraf Ager $55\frac{1}{2}$, Mose 2, Have og Gaardsplads $1\frac{1}{2}$. Agermarken drives i en 8 Marksdrift med benyttet Brak, Hvede (deraf 2 Tdr. Ld. Rug), Byg, Sukkerroer, Byg, Blandsæd og 2aars Græs. Jordens Bonitet er væsentlig mild Lermuld paa Lerunderlag. Der holdes 20 Køer, 16 Stkr. Ungkvæg og Kalve og 2 Tyre af rød dansk Race, 5 Heste samt 4 Plage og Føl. Sidste Aar solgtes c. 50 Fedesvin.

Kongskildegaard købtes til Arvefæste 1884 af Søren Petersen, nuværende Ejers Svigerfader. Den ligger paa sin gamle Plads vestligst i Snesere By og er opført dels i Bindingsværk, dels i Grundmur.

Sneseregaard, Snesere Sogn. Postforb. og St.: Snesere, hvortil c. 1 Km. Tlf. 9 over Tappernøje Central. Gaarden ligger c. $9\frac{1}{2}$ Km. fra Præstø. Ejer: *Hans Frederik Poulsen*, som overtog Gaarden 1. April 1910, er født i Ambæk 6. Oktbr. 1882 og gift med *Marie Emilie Petersen*, født paa Hallingbjerggaard i Skibbinge Sogn 17. Novbr. 1890.

Matr.-Nr. 17a m. fl. af Snesere. Hartkorn 9 Tdr. 3 Skpr. $1\frac{1}{2}$ Alb. Ejendoms-skyld 50,000 Kr. Brandassurance for Hovedb. 7,000 Kr., for Avlsb. 22,500 Kr., for et Arbejderhus 1,400 Kr., for et Fodermesterhus 950 Kr. Areal $79\frac{1}{2}$ Td. Ld., deraf Ager $73\frac{1}{2}$, Eng 2, Veje og Mergelgrave 2, Have og Gaardsplads 2. Af Agermarken drives $67\frac{1}{2}$ Td. Ld. i en 9 Marksdrift med Havre, Foderroer, Byg, $\frac{1}{2}$ gul Kløver $\frac{1}{2}$ Foderroer, $\frac{1}{2}$ Rug $\frac{1}{2}$ Havre, $\frac{1}{2}$ Staldfoder $\frac{1}{2}$ Sukkerroer, Sukkerroer, Byg og 1aars Græs; Resten henligger i vedvarende Græs i Indhegning.

Jordens Bonitet er mild Lermuld paa Lerunderlag, undtagen c. 15 Tdr. Ld. lettere Muld paa blandet Underlag af Grus og Kalk. Der holdes 25 Køer, 20 Stkr. Ungkvæg og Kalve og 3 Tyre af rød dansk Race, 6 Heste samt 2 Faar. Sidste Aar solgtes c. 50 Fedesvin.



Sneseregaard.

Sneseregaard var tidligere Fæste under Lindersvold og købtes til Arvefæste 1869 af Hans Madsen, af hvem nuværende Ejer har købt. Den ligger paa sin gamle Plads midt i Snesere, venlig omgivet af sin kønne Have. Hovedb. er opført 1851 i Bindingsværk med Straatag, Avlsb. i Grundmur, undtagen s. Længe, som er en Trælade med Paptag.

Dyssegaard, Snesere Sogn. Postforb. og St.: Snesere, hvortil c. 3½ Km. Tlf. 17 over Tappernøje Central. Gaarden ligger c. 10 Km. fra Præstø. Ejer: *Lars Andersen*, som overtog Gaarden 31. Oktbr. 1899, er født paa Ejendommen



Dyssegaard.

19. Septbr. 1868 og gift med *Ane Andersen*, født paa Lerbækgaard i Baarse Sogn 21. Septbr. 1870.

Matr.-Nr. 19a m. fl. af Snesere. Hartkorn 9 Tdr. 2 Fdkr. 1¼ Alb. Ejendoms- skyld 46,000 Kr. Brandassurance for Hovedb. 5,000 Kr., for Avlsb. 18,900 Kr. Areal 90 Tdr. Ld., deraf Ager 80½, Mose 6, Skov 1½, Have og Gaardsplads 2. Af Agermarken drives 79 Tdr. Ld. i en 8 Marksdrift med Havre, Helbrak, Hvede,

Byg, Foderroer, Blandsæd og 2aars Græs; Resten henligger i Lucerne. Jordens Bonitet er mild Lermuld paa Lerunderlag, undtagen c. 30 Tdr. Ld. lettere Muld paa Sandunderlag. Der holdes 22 Køer, 16 Stkr. Ungkvæg og Kalve og 2 Tyre af rød dansk Race, 5 Heste samt 4 Plage og Føl. Sidste Aar solgtes c. 90 Fedesvin.

Dysseggaard var tidligere Fæste under Lindersvold. Den ældst kendte Fæster, Lars Johansen, fulgtes 1865 af Sønnen, Anders Larsen, hvis Søn, den nuværende Ejer, 1899 købte Gaarden til Arvefæste.

Gaarden udflyttedes 1804 til sin nuværende Plads c. 2 Km. SV. for Byen; den ligger hyggeligt omgivet af den store Have. Hovedb. er opført i Bindingsværk med Straatag, Avlsb. væsentlig i Grundmur med Straatage.

Skovbygaard, Snesere Sogn. Postforb. og St.: Snesere, hvortil c. 3 Km. Tlf. 18 over Tappernøje Central. Gaarden ligger c. 9½ Km. fra Præstø. Ejer: *Lars Andersen*, som overtog Gaarden 11. April 1872, er født paa Ejendommen 9. Decbr. 1840 og gift med *Maren Kirstine Larsen*, født i St. Røttinge 28. Juni 1844.

Matr.-Nr. 22a m. fl. af Snesere. Hartkorn 7 Tdr. 6 Skpr. 1 Fdkr. 1¼ Alb. Ejendomsskyld 42,000 Kr. Brandassurance for Hovedb. 5,000 Kr., for Avlsb. 13,580 Kr. Areal 70 Tdr. Ld., deraf Ager 67½, Eng 1, Have og Gaardsplads 1½. Gaarden drives af Ejeren med Sønnen, Sogneraadsformand *Lars Jacob Andersen*, som Bestyrer; han er født 24. Juni 1878, og gift med *Anna Kirstine Larsen*, født 15. Oktbr. 1887. Af Agermarken drives 66½ Td. Ld. i en 8 Marksdrift med Havre, Helbrak, ¼ Hvede ¼ Rug, ¼ Byg ¼ Runkelroer, ¼ Vikkehavre og Blandsæd ¼ Kaalrabi, ½ Havre ½ Blandsæd og 2aars Græs; Resten dyrkes med Lucerne. Jordens Bonitet er væsentlig stærk Lerjord paa Lerunderlag. Der holdes 16 Køer, 12 Stkr. Ungkvæg og Kalve og 2 Tyre af rød dansk Race, 5 Heste samt 3 Plage og Føl. Sidste Aar solgtes c. 60 Fedesvin.

Skovbygaard udflyttedes 1804 til sin nuværende Plads c. 1½ Km. S. for Byen. Den er opført dels i Grundmur, dels i Bindingsværk.

Borrehøjgaard, Snesere Sogn. Postforb. og St.: Tappernøje, hvortil c. 3 Km. Tlf. 44 over Tappernøje Central. Gaarden ligger c. 10 Km. fra Præstø. Ejer: *Jørgen Jacobsen*, som overtog Gaarden 4. Novbr. 1911, er født i Stenbæksholm



Borrehøjgaard.

24. Marts 1884 og gift med *Johanne Kathrine Johannessen*, født paa Ejendommen 1. Decbr. 1881.

Matr.-Nr. 23a m. fl. af Snesere. Hartkorn 8 Tdr. 2¼ Alb. Ejendomsskyld 40,000 Kr. Brandassurance for Hovedb. 5,916 Kr., for Avlsb. 11,384 Kr. Areal 72 Tdr. Ld., deraf Ager 67½, Eng ½, Mose 1, Mergelgrave og Veje 1, Have

og Gaardsplads 2. Agermarken drives i en 9 Marksdrift med Havre, Helbrak, Hvede (deraf 2 Tdr. Ld. Rug), Byg, $\frac{1}{2}$ Foderroer $\frac{1}{2}$ Staldfoder, Byg, $\frac{1}{2}$ Blandsæd $\frac{1}{2}$ Havre og 2aars Græs. Jordens Bonitet er væsentlig stærk Lerjord paa Lerunderlag. Der holdes 16 Køer, 14 Stkr. Ungkvæg og Kalve og 2 Tyre af rød dansk Race, 5 Heste samt 2 Plage og Føl. Sidste Aar solgtes c. 40 Fedesvin.

Borrehøjgaard var tidligere Fæste under Lindersvold og købtes til Arvefæste 23. Juli 1869 af Johannes Christiansen, som 1877 overdrog den til sin Søn, Lars Johannessen, hvis Enke 1911 overdrog den til sin Svigersøn, den nuværende Ejer.

Gaarden ligger c. 1 Km. SØ. for Byen, hyggelig omgivet af Haven med vid Udsigt over de skovrige Egne. Bygningerne er væsentlig opførte i Bindingsværk med Straatage.

Snepegaard, Snesere Sogn. Postforb. og St.: Tappernøje, hvortil c. 1 Km. Tlf. 41 over Tappernøje Central. Gaarden, der ligger c. 7 Km. fra Præstø, hører under *Engelholm*. Fæster: *Hans Frederik Jensen*, som overtog Gaarden 15. Marts 1905, er født paa Ejendommen 27. Oktbr. 1873 og gift med *Anna Sidsel Marie Pedersen*, født i Staureby 18. Septbr. 1880.

Matr.-Nr. 1a m. fl. af Smidstrup. Hartkorn 7 Tdr. 4 Skpr. 2 Fdkr. 2 Alb.



Snepegaard.

Ejendomsskyld 40,000 Kr. Brandassurance for Hovedb. 5,000 Kr., for Avlsb. c. 9,000 Kr. Areal 71 Tdr. Ld., deraf Ager 64 $\frac{1}{2}$, Eng 3, Mose 1, Skov $\frac{1}{2}$, Jernbane og Veje $\frac{1}{2}$, Have og Gaardsplads 1 $\frac{1}{2}$. Agermarken drives i en 9 Marksdrift i fri Drift med 1 Sukkerroefgrøde, 5 Vaarsædsafgrøder, 2 Græsmarker, $\frac{1}{2}$ Vintersæd $\frac{1}{2}$ Foderroer. Jordens Bonitet er væsentlig dyb Lermuld paa Lerunderlag. Der holdes 15 Køer, 14 Stkr. Ungkvæg og Kalve og 2 Tyre af rød dansk Race, 5 Heste samt 2 Plage og Føl. Sidste Aar solgtes c. 60 Fedesvin.

Snepegaard's ældst kendte Fæster, Hans Hansen, fulgtes c. 1820 af Svigersønnen, Jens Nielsen, hvis Enke anden Gang ægtede Niels Pedersen, der 1859 afstod til Fordel for sin Stedsøn, Hans Jensen, nuværende Fæsters Fader. — Gaarden ligger paa sin gamle Plads vestligst i Smidstrup By og er væsentlig i Bindingsværk med Straatage.

Vildbanegaard, Snesere Sogn. Postforb. og St.: Tappernøje, hvortil c. 1 $\frac{1}{2}$ Km. Gaarden, der ligger c. 7 Km. fra Præstø, hører under *Engelholm*. Fæster: *Niels Peter Nielsen*, som overtog Gaarden 26. Marts 1899, er født i Skibbinge 11. Febr. 1869 og gift med *Karen Pedersen*, født i Gjelsted i Herlufmagle Sogn 7. Jan. 1877.

Matr.-Nr. 3 m. fl. af Smidstrup. Hartkorn 7 Tdr. 2 Skpr. Ejendomsskyld 36,000 Kr. Brandassurance for Hovedb. c. 4,000 Kr., for Avlsb. 12,000 Kr. Areal 70 $\frac{1}{2}$ Td. Ld., deraf Ager 61, Eng 4 $\frac{1}{2}$, Mose 1 $\frac{1}{2}$, Veje og Mergelgrave 2, Have og Gaardsplads 1 $\frac{1}{2}$. Af Agermarken drives 59 $\frac{1}{2}$ Td. Ld. i en 8 Marksdrift med Havre, Helbrak, Hvede, Byg, Blandsæd, Havre og 2aars Græs; Resten henligger i

Lucerne og vedvarende Græs. Jordens Bonitet er væsentlig Lermuld paa Lerunderlag. Der holdes 14 Køer, 8 Stkr. Ungkvæg og Kalve og 2 Tyre af rød dansk Race, 5 Heste samt 6 Plage og Føl. Sidste Aar solgtes c. 40 Fedesvin.



Vildbanegaard.

Vildbanegaard's ældst kendte Fæster, Peder Johansen, fulgtes af Enken, som anden Gang c. 1840 ægtede Jørgen Jørgensen; dennes Enke efter andet Ægteskab ægtede 1880 Jens Peder Jensen, som fulgtes i Fæstet af nuværende Fæster. — Gaarden ligger paa sin gamle Plads i ø. Del af Smidstrup By, venlig omgivet af Have og Plantninger. Bygningerne er væsentlig opførte i Bindingsværk med Straataage.

N. P. Jensens Gaard i Smidstrup, Snesere Sogn. Postforb. og St.: Tappernøje, hvortil c. 1½ Km. Gaarden ligger c. 7 Km. fra Præstø. Ejer: *Niels Peder Jensen*.

Matr.-Nr. 4 m. fl. af Smidstrup. Hartkorn 6 Tdr. 6 Skpr. 3 Fdkr. 1½ Alb. Ejendomsskyld 38,000 Kr.

Søholmegaard, Snesere Sogn. Postforb. og St.: Tappernøje, hvortil c. 2 Km. Gaarden ligger c. 7½ Km. fra Præstø. Ejer: *Niels Kristian Madsen*, som



Søholmegaard.

overtog Gaarden 28. Jan. 1907, er født i Skallerup 30. Septbr. 1866 og gift med *Johanne Jensen*, født paa Overdrevsgaarden paa Snesere Mark 13. April 1868.

Matr.-Nr. 2a m. fl. af St. Røttinge. Hartkorn 6 Tdr. 3 Skpr. 1 Alb. Ejendoms-skyld 36,000 Kr. Brandassurance for Hovedb. 4,270 Kr., for Avlsb. 13,730 Kr. Areal 62 Tdr. Ld., deraf Ager 59, Veje og Mergelgrave c. 1, Have og Gaards-plads 2. Agermarken drives i en 8 Marksdrift med Havre, Helbrak, Hvede, Byg, Foderroer (deraf 2 Tdr. Ld. Sukkerroer og 1 Td. Ld. Staldfoder), Blandsæd og 2aars Græs. Jordens Bonitet er mild Lermuld, undtagen c. 8 Tdr. Ld. stærk Lerjord, alt paa Lerunderlag. Der holdes 15 Køer, 10 Stkr. Ungkvæg og Kalve og 2 Tyre af rød dansk Race, 5 Heste samt 2 Plage og Føl. Sidste Aar solgtes c. 40 Fedesvin.

Søholmegaard købtes til Arvefæste fra Engelholm 22. Decbr. 1874 af Peder Pedersen, som 1883 overdrog den til sine tre Børn, Peder, Lars og Karen Pedersen; efter de to sidstnævntes Død solgte Peder Pedersen til den nuværende Ejer. — Gaarden ligger midt i St. Røttinge By og er opført dels i Bindingsværk, dels i Grundmur, væsentlig med Straatage. Markerne ligger samlede N. for Gaarden.

Skovdalsgaard, Snesere Sogn. Postforb. og St.: Tappernøje, hvortil c. 2 Km. Gaarden ligger c. 7½ Km. fra Præstø. Ejer: *Lars Jørgensen*, som overtog Gaarden 1. Novbr. 1884, er født paa Ejendommen 19. Novbr. 1854 og var gift med *Johanne Nielsen*, født paa Nabogaarden 9. Decbr. 1860, død 17. Febr. 1907.

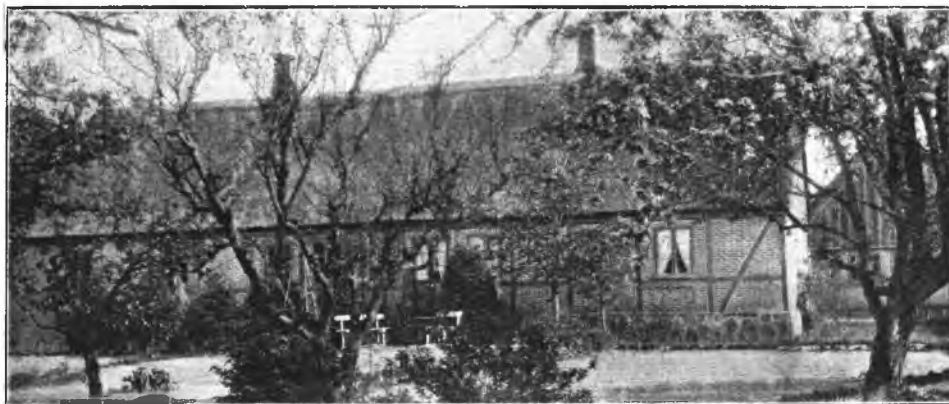

- Skovdalsgaard.

Matr.-Nr. 5 m. fl. af St. Røttinge. Hartkorn 6 Tdr. 4 Skpr. 2 Fdkr. ½ Alb. Ejendomsskyld 36,000 Kr. Brandassurance for Hovedb. 7,252 Kr., for Avlsb. 15,248 Kr. Areal 63 Tdr. Ld., deraf Ager 56½, Eng 2, Skov ½, Veje og Mergelgrave 2½, Have og Gaardsplads 1½. Agermarken drives i en 9 Marksdrift med Havre, Helbrak, ½ Hvede ½ Rug, Byg, Foderroer, Byg, Kløver, Græs, ½ Staldfoder ½ Græs. Jordens Bonitet er stærk Lerjord paa Lerunderlag (Rødler). Der holdes 18 Køer, 10 Stkr. Ungkvæg og Kalve og 2 Tyre af rød dansk Race, 5 Heste samt 2 Plage og Føl. Sidste Aar solgtes c. 50 Fedesvin.

Skovdalsgaard var Fæste under Engelholm og købtes til fri Ejendom 26. Marts 1912 af den nuværende Ejer. Han havde 1884 overtaget Fæstet efter sin Fader, Jørgen Nielsen, der havde faaet det 1850 ved Giftermaal med Enken efter forrige Fæster, Lars Nielsen.

Gaarden ligger østligst i St. Røttinge By, venlig omgivet af den kønne Have. Bygningerne er væsentlig opførte i Bindingsværk med Straatage; Svinestalden er dog grundmuret, og desuden findes en Trælade.

Hjortsøgaard, Snesere Sogn. Postforb. og St.: Snesere, hvortil c. 1½ Km. Tlf. 32 over Tappernøje Central. Gaarden ligger c. 11 Km. fra Præstø. Ejerinde:

Enkefru *Dorthea Kathrine Pedersen, f. Larsen*, som overtog Gaarden 11. Marts 1903, er født i Braaby 4. Novbr. 1845 og var gift med *Lars Pedersen*, født paa Ejendommen 2. April 1827, død 11. Marts 1903.

Matr.-Nr. 1 m. fl. af Aaside. Hartkorn 7 Tdr. 4 Skpr. 1 Alb. Ejendoms-skyld 40,000 Kr. Brandassurance for Hovedb. 4,968 Kr., for Avlsb. 16,732 Kr. Areal 62 Tdr. Ld., deraf Ager 55, Eng 5, Have og Gaardsplads 2. Gaarden drives af Ejerinden med *Hans Peder Nøhr*, født i Tostenæs 15. Oktbr. 1884, som Bestyrer. Af Agermarken drives 54 Tdr. Ld. i en 7 Marksdrift med Havre, Helbrak, Hvede eller Rug, $\frac{1}{2}$ Byg $\frac{1}{2}$ Foderroer, Blandsæd og 2aars Græs; Resten henligger i vedvarende Græs. Jordens Bonitet er mild Lermuld paa Lerunderlag, en Del uensartet, pletvis moseagtig Muld paa Blaalersunderlag. Der holdes 16 Køer, 14 Stkr. Ungkvæg og Kalve og 2 Tyre af rød dansk Race, 5 Heste samt 2 Plage og Føl. Sidste Aar solgtes c. 50 Fedesvin.

Hjortsøgaard købtes til Arvefæste fra Lindersvold 9. Decbr. 1899 af Lars Pe-



Hjortsøgaard.

dersen, der var Folketingsmand 1872—92 og iøvrigt beklædte forskellige Tillidsposter. — Gaarden udflyttedes 1853 efter Brand c. 1 Km. Ø. for Byen. Bygningerne er væsentlig opførte i Bindingsværk med Straatage.

Snegaard, Snesere Sogn. Postforb. og St.: Snesere, hvortil c. $1\frac{1}{2}$ Km. Tlf. 2 over Tappernøje Central. Gaarden ligger c. 11 Km. fra Præstø. Ejer: Dyr læge *Peter Larsen Hjortsø*, som overtog Gaarden 1. Juni 1883, er født paa Hjortsøgaard 13. Marts 1854 og gift med *Ane Pedersen*, født paa Ejendommen 17. Aug. 1852.

Matr.-Nr. 2a m. fl. af Aaside. Hartkorn 7 Tdr. 1 Skp. 2 Fdkr. $2\frac{3}{4}$ Alb. Ejendomsskyld 39,000 Kr. Brandassurance for Hovedb. 5,000 Kr., for Avlsb. 15,000 Kr. Areal 58 Tdr. Ld., deraf Ager 51, Eng 2, Mose 2, Veje og Mergelgrave 1, Have og Gaardsplads 2. Af Agermarken drives 43 Tdr. Ld. i en 9 Marksdrift med Havre, Helbrak, Hvede, Byg, Foderroer, Byg, Blandsæd og 2aars Græs; 6 Tdr. Ld. kultiveret Eng drives i Vekseldrift med Staldfoder, Roer og Græs; af Resten henligger 1 Td. Ld. med Lucerne og 1 Td. Ld. i vedvarende Græs med Frøavl af Hundegræs. Jordens Bonitet er grusblandet Muld paa blandet Underlag af Grus og Sand, undtagen c. 20 Tdr. Ld. mild Lermuld paa Lerunderlag. Der holdes 16 Køer, 14 Stkr. Ungkvæg og Kalve og 2 Tyre af rød dansk Race, 5 Heste samt 2 Plage og Føl. Sidste Aar solgtes c. 65 Fedesvin.

Snegaard har den nuværende Ejer overtaget efter sin Svigermoder, *Peder Clausens Enke*. — Gaarden er væsentlig opført i Bindingsværk med Straatage.

Dambæksgaard, Snesere Sogn. Postforb. og St.: Snesere, hvortil c. 1 ¼ Km. Tlf. 31 over Tappernøje Central. Gaarden ligger c. 1 ¼ Km. fra Præstø. Ejer: *Hans Peter Peitersen*, som overtog Gaarden 11. Juni 1912, er født paa Ellerendegaard i Mern 25. Oktbr. 1888 og gift med *Alma Andersen*, født paa Stenbæksholm i Fodby Sogn 30. Maj 1890.

Matr.-Nr. 3a m. fl. af Aaside. Hartkorn 7 Tdr. 1 Fdkr. Ejendomsskyld 40,000 Kr. Brandassurance for Hovedb. 6,000 Kr., for Avlsb. 14,000 Kr. Areal 67 Tdr. Ld., deraf Ager 62 ½, Eng 3, Have og Gaardsplads 1 ½. Agermarken drives i en 8 Marksdrift med Havre, ½ Hvede ½ Rug, ½ Roer ½ Byg, Sukkerroer, Byg, Blandsæd og 2aars Græs. Jordens Bonitet er mild Lermuld paa Lerunderlag, undtagen c. 4 Tdr. Ld. lettere Muld paa blandet Underlag af Grus og Sand. Der holdes 18 Køer, 12 Stkr. Ungkvæg og Kalve og 2 Tyre af rød dansk Race, 5 Heste, 2 Plage og Føl samt 3 Faar. Sidste Aar solgtes c. 50 Fedesvin.

D a m b æ k s g a a r d var Fæste under Lindersvold og købtes til Arvefæste 11. Decbr.



Dambæksgaard.

1866 af Hans Sørensen, hvis Enke 1873 ægtede Peder Hansen, senere Landvæsenskommissær, af hvem den nuværende Ejer har købt.

Gaarden udflyttedes efter Brand i 1860erne fra Aaside By til sin nuværende Plads c. ½ Km. V. for Byen. Bygningerne er væsentlig opførte i Bindingsværk med Straatage. Markerne ligger samlede Ø., S. og V. for Gaarden, der ligger hyggelig omgivet af Have og Plantninger; den har sit Navn efter et Vandløb, der gaar gennem Marken.

Vadekjærgaard, Snesere Sogn. Postforb. og St.: Snesere, hvortil c. 1 ½ Km. Tlf. 45 over Tappernøje Central. Gaarden ligger c. 11 Km. fra Præstø. Ejer: *Jeppe Larsen*, som overtog Gaarden 31. Oktbr. 1859, er født i Skaverup By i Sværdborg Sogn 16. Oktbr. 1833 og var gift med *Karen Jørgensen*, født i Svinninge 1823, død 1873.

Matr.-Nr. 5 m. fl. af Aaside. Hartkorn 7 Tdr. 2 Skpr. 3 Fdkr. 2 ¼ Alb. Ejendomsskyld 41,000 Kr. Brandassurance for Hovedb. 10,000 Kr., for Avlsb. 9,500 Kr. Areal 58 ½ Td. Ld., deraf Ager 49, Eng 7 ½, Have og Gaardsplads 2. Gaarden drives af Ejeren med Svigersønnen, *Jens Peter Petersen*, som Bestyrer. *J. P. Petersen* er født i Sølperup 4. April 1858 og gift med *Karen Kirstine Larsen*, født paa Ejendommen 29. Juli 1867. Agermarken drives i en 8 Marksdrift med Havre, Sukkerroer, Byg, Byg, ½ Foderroer ½ Staldfoder, Blandsæd og 2aars

Græs. Jordens Bonitet er mild Lermuld paa Lerunderlag. Der holdes 14 Køer, 12 Stkr. Ungkvæg og Kalve og 2 Tyre af rød dansk Race, 4 Heste samt 2 Plage og Føl. Sidste Aar solgtes c. 50 Fedesvin.

Vadekjærgaard var tidligere Fæste under Lindersvold. Den ældst kendte Fæster er Jørgen Larsen, hvis Enke ægtede nuværende Ejer, der 15. Juli 1889 frikøbte Gaarden.

Den ligger paa sin gamle Plads midt i Aaside By. Den anelige Hovedb. er opført 1869 i Grundmur med Skifertag, Avlsb. dels i Grundmur, dels i Bindingsværk, alle med Straatage. Gaarden har Navn efter Dammen N. for den.

Fælleseje, Snesere Sogn. Postforb. og St.: Snesere, hvortil c. 1½ Km. Gaarden ligger c. 11 Km. fra Præstø. Ejere: *Anders Jensen*, Frkn. *Bodil Kirstine Jensen* og *Ane Christiansen Bang*, som overtog Gaarden 15. Decbr. 1894, er fødte paa Ejendommen henholdsvis 3. Maj 1842, 14. Marts 1838 og 27. Juli 1856.

Matr.-Nr. 4 m. fl. af Aaside. Hartkorn 8 Tdr. 3 Fdkr. 2¼ Alb. Ejendomsskyld 43,000 Kr. Brandassurance for Hovedb. 5,412 Kr., for Avlsb. 7,384 Kr. Areal 68 Tdr. Ld., deraf Ager 60, Eng 6, Veje og Mergelgrave ½, Have og Gaardsplads 1½. Af Agermarken drives 59 Tdr. Ld. i en 9 Marksdrift med Havre, Helbrak, Rug, Byg, Blandsæd (Ærter og Byg), Blandsæd og 3aars Græs;



Fælleseje.

Resten drives i Vekseldrift med Staldfoder og Græs. Jordens Bonitet er mild Lermuld paa Lerunderlag. Der holdes 14 Køer, 8 Stkr. Ungkvæg og Kalve og 2 Tyre af rød dansk Race samt 5 Heste. Sidste Aar solgtes c. 35 Fedesvin.

Snesere Sogn var for største Delen Krongods fra Kong Frederik d. 3.'s Tid med Befalingsmændene boende paa den største Gaard i Snesere By. Landmilitsen blev forlagt til Præstø i 1720erne. Kronens Gods blev 19. Maj 1762 solgt til Otto Tagesen Thott til Gaunø. — Fæsteren Jens Hansen døde 1846, hvorefter Enken af fjerde Ægteskab ægtede Christian Christensen Bang, der 1894 frattraadte til Fordel for de nuværende Ejere, der ved Overtagelsen købte Gaarden til Arvefæste fra Lindersvold (den østre Del af Baroniet Gaunø) for 29,000 Kr. og aarlig 38 Tdr. Byg.

Gaarden ligger hyggelig omgivet af den kønne Have paa sin gamle Plads midt i Aaside By og er væsentlig opført i Bindingsværk med Straatage. Engen ligger c. 1 Km. V. for Gaarden og er Natureng.

Bøgebjerggaard, Snesere Sogn. Postforb. og St.: Snesere, hvortil c. 3½ Km. Gaarden ligger c. 13 Km. fra Præstø. Ejer: *Lars Belling*, Ejer af Borregaard i Vaalse paa Falster, som overtog Gaarden 16. Juli 1912.

Matr.-Nr. 7a m. fl. af Aaside. Hartkorn 6 Tdr. 4 Skpr. 2 Fdkr. ¼ Alb. Ejendomsskyld 35,000 Kr. Brandassurance for Hovedb. 9,856 Kr., for Avlsb. 14,344 Kr. Areal 72 Tdr. Ld., deraf Ager 67, Eng 2, Mose 1, Veje og Mergel-

grave $\frac{1}{2}$, Have og Gaardsplads $1\frac{1}{2}$. Gaarden drives af Ejeren med *Niels Rasmussen* som Bestyrer; N. Rasmussen er født i Landet Sogn paa Taasinge 10. Marts 1885. Stillingen er tiltraadt 1. April 1913. Agermarken drives i en 8 Marksdrift med Havre, $\frac{1}{4}$ Helbrak $\frac{1}{4}$ benyttet Brak, $\frac{1}{4}$ Hvede $\frac{1}{4}$ Rug, Byg, Foderroer, Byg og 2aars Græs. Jordens Bonitet er mild Lermuld paa Lerunderlag, undtagen c. 4 Tdr. Ld. lettere Muld paa blandet Underlag af Ler og Grus. Der holdes 18 Køer, 10 Stkr. Ungkvæg og Kalve og 2 Tyre af rød dansk Race, 5 Heste samt 2 Plage og Føl. Sidste Aar solgtes c. 100 Fedesvin.

Bøgebjerggaard var Fæste under Lindersvold og købtes til Arvefæste 30. Decbr. 1878 af Jens Rasmussen, af hvem nuværende Ejer har købt.

Den ligger c. 2 Km. NV. for Byen og er væsentlig opført i Grundmur. Der er installeret Petroleumsmotor. Gaarden har sit Navn efter en lille Bakke i den s. Mark.

Bakkely, Snesere Sogn. Postforb. og St.: Snesere, hvortil c. $2\frac{1}{2}$ Km. Gaarden ligger c. 13 Km. fra Præstø. Ejer: *Ole Pedersen*, som overtog Gaarden 27. Juni 1879, er født i Lundby 10. Maj 1847 og gift med *Karen Pedersen*, født paa Kongskildegaard i Snesere 26. Juni 1848.

Matr.-Nr. 1 m. fl. af Overevne. Hartkorn 6 Tdr. 5 Skpr. 2 Fdkr. $1\frac{1}{4}$ Alb. Ejendomsskyld 36,000 Kr. Brandassurance for Hovedb. 5,600 Kr., for Avlsb. 11,700 Kr. Areal $61\frac{1}{2}$ Td. Ld., deraf Ager 58, Eng $\frac{1}{2}$, Mose $\frac{1}{2}$, Skov $\frac{1}{2}$, Veje og Mergelgrave $\frac{1}{2}$, Have og Gaardsplads $1\frac{1}{2}$. Af Agermarken drives 56 Tdr. Ld. i en 8 Marksdrift med Havre, $\frac{1}{2}$ Helbrak $\frac{1}{2}$ benyttet Brak, Hvede, Blandsæd, $\frac{2}{3}$ Sukkerroer $\frac{1}{3}$ Foderroer, Byg, Kløver, $\frac{1}{2}$ Græs $\frac{1}{2}$ Kaalrabi; Resten henligger med Lucerne. Jordens Bonitet er mild Lermuld paa Lerunderlag, undtagen c. 6 Tdr. Ld. lettere Muld paa blandet Underlag af Kalk og Sand. Der holdes 16 Køer, 12 Stkr. Ungkvæg og Kalve og 2 Tyre af rød dansk Race, 4 Heste samt 4 Plage og Føl. Sidste Aar solgtes c. 60 Fedesvin.

Bakkely var tidligere Fæste under Gisselfeld Kloster og købtes til Arvefæste 1873 af Villum Peder Jacobsen, efter hvis Død Enken giftede sig med nuværende Ejer.

Gaarden udflyttedes fra Overevne By i Udskiftningstiden 1801 til sin nuværende Plads c. $1\frac{1}{2}$ Km. Ø. for denne. Hovedb. er opført i Grundmur, Avlsb. væsentlig i Bindingsværk. Markerne ligger samlede omkring Gaarden. Engen ligger umiddelbart N. for Haven.

Lerbækgaard, Barse Sogn. Postforb. og St.: Præstø, hvortil c. 7 Km. Forpagter: Enkefru *Mette Andersen*, f. *Larsdatter*, som overtog Gaarden 18. Jan.



Lerbækgaard.

1891, er født paa Ejendommen 18. Aug. 1843 og var gift med *Christian Andersen*, født i Ornebjerg 18. Aug. 1831, død 18. Jan. 1891.

Matr.-Nr. 10 m. fl. af Baarse. Hartkorn 7 Tdr. 2 Skpr. 2 Fdkr. 1¼ Alb. Ejendomsskyld 35,500 Kr. Brandassurance for Hovedb. c. 6,000 Kr., for Avlsb. c. 14,000 Kr. Areal 78 Tdr. Ld., deraf Ager 75½, Eng 1, Have og Gaardsplads 1½. Gaarden drives af Enkefru Andersen med Sønnen, *Hans Andersen*, født paa Ejendommen 24. Septbr. 1878, som Bestyrer. Af Agermarken drives 72½ Td. Ld. i en 8 Marksdrift med Halvbrak efter Græs, Vintersæd, Byg, Foderroer, ½ Byg ½ Blandsæd, Havre og 2aars Græs; Resten henligger med Lucerne. Jordens Bonitet er Lermuld paa Lerunderlag, pletvis stærk Lerjord, og c. 30 Tdr. Ld. lettere Muld paa blandet Underlag af Kvæg og Sand. Der holdes 22 Køer, 18 Stkr. Ungkvæg og Kalve og 2 Tyre af rød dansk Race, 6 Heste samt 4 Plage og Føl. Sidste Aar solgtes c. 60 Fedesvin.

Lerbækgaard var tidligere Fæste under Engelholm. Jens Olsens Enke ægtede Lars Larsen, hvis Enke af andet Ægteskab 1866 overdrog Gaarden i Forpagtning paa 50 Aar, arveligt i Slægten, til Chr. Andersen.

Gaarden udflyttedes 1867 c. 1 Km. N. for Baarse og er opført i Grundmur med Straatage. Gaarden, der har Navn efter et Bækløb til Tubæk Aa, ligger smukt omgiven af den kønne, gamle Have med Udsigt over den kønne Omegn.

Skovbygaard, Baarse Sogn. Postforb.: Præstø, hvortil c. 6½ Km., og St.: Lundy, hvortil c. 6 Km. Ejer: *Lars Nielsen Larsen*, som overtog Gaarden 1. April



Skovbygaard.

1895, er født paa Ejendommen 8. Septbr. 1868 og gift med *Maren Kirstine Maasen*, født i Baarse 21. Juli 1870.

Matr.-Nr. 12a m. fl. af Baarse. Hartkorn 6 Tdr. 6 Skpr. 3 Fdkr. 1¼ Alb. Ejendomsskyld 38,000 Kr. Brandassurance for Hovedb. 9,300 Kr., for Avlsb. 12,350 Kr., for et Fodermesterhus 2,150 Kr. Areal 65 Tdr. Ld., deraf Ager 61½, Mose 2, Have og Gaardsplads 1½. Agermarken drives i en 8 Marksdrift med Havre, benyttet Brak, Hvede, Byg, Foderroer, Blandsæd og 2aars Græs. Jordens Bonitet er mild Lermuld paa Lerunderlag, undtagen c. 14 Tdr. Ld. tørveagtig Muld paa Blaalersunderlag. Der holdes 20 Køer, 16 Stkr. Ungkvæg og Kalve og 2 Tyre af rød dansk Race, 5 Heste, 2 Plage og Føl samt 3 Faar. Sidste Aar solgtes c. 70 Fedesvin.

Skovbygaard var tidligere Fæste under Engelholm. 31. Juli 1863 overtoges den i 50aarig Forpagtning af Hans Larsen, som fulgtes af Sønnen, den nuværende Ejer, der 23. Marts 1912 købte Gaarden til fri Ejendom for en Købesum af 34,000 Kr.

Den ligger venlig omgiven af sin store, kønne Have paa sin gamle Plads i ø. Del af Baarse By. Hovedb. er grundmuret og bærer Cementstenstag, medens Avlsb. væ-

sentlig er opførte i Bindingsværk med Straatage. Markerne ligger samlede mod Ø. Mosen ligger i den s. Mark og benyttes til Afgræsning og Tørveskær til Gaardens eget Brug.

Espegaard, Baarse Sogn. Postforb. og St.: Præstø, hvortil c. 8 Km. Tlf. 10 over Baarse Central. Ejer: *Jens Andreas Hansen*, som overtog Gaarden 1. April 1902, er født paa Baarse Mark 20. Juni 1879 og gift med *Anna Kirstine Nielsen*, født paa Hastrup Mølle i Beldringe Sogn 17. Decbr. 1884.

Matr.-Nr. 16a m. fl. af Baarse. Hartkorn 8 Tdr. 5 Skpr. 3 Fdkr. 2¼ Alb. Ejendomsskyld 45,000 Kr. Brandassurance for Hovedb. 7,900 Kr., for Avlsb. 16,100 Kr. Areal 95½ Td. Ld., deraf Ager 93½, Have og Gaardsplads 2. Af Agermarken drives 91½ Td. Ld. i en 8 Marksdrift med Havre, Helbrak, Hvede, Byg, Foderroer, Blandsæd og 2aars Græs; Resten henligger med Lucerne. Jordens Bonitet er paa Halvdelen stærk Lerjord, paa Halvdelen Lermuld, undtagen 10 Tdr. Ld. lettere Muld, alt paa Lerunderlag. Der holdes 25 Køer, 18 Stkr. Ungkvæg og Kalve og 2 Tyre af rød dansk Race, 7 Heste, 3 Plage og Føl samt 2 Faar. Sidste Aar solgtes c. 70 Fedesvin.

Espegaard var tidligere Fæste under Engelholm. Niels Nielsen havde Fæstet i 1801 ifølge en gammel Inskription paa en Egeplade (fundet af den nuværende Ejer),



Espegaard.

der havde været indmuret i en af de gamle Bygninger: »Anno 1801 lod Fæsteren Niels Nielsen denne, S. T. Hrr. Petersen til Engelholm tilhørende Gaard opbygge og gav den det Navn: Esbegaard. Her æder jeg mit Brød, her tager jeg den Lykke, som Gud mig unde vil, mod mangens onde Tykke. Stat Huus i Herrens Fred, agt ej Misundheds Øje, thi den misundte Jord, den lader sig og pløye.«

Hans Ingvorsen fik Fæstet ved Giftermaal med N. Nielsens Datter i 1830erne. Ved hans Død 1882 overtoges Fæstet af Jens Hansen, hvis Søn, den nuværende Ejer, 10. April 1912 købte Gaarden til fri Ejendom.

Gaarden udflyttedes 1801 c. 1½ Km. NØ. for Baarse By, hvor den ligger meget hyggeligt omgivet af Have og Plantninger. Hovedb. er grundmuret, og Avlsb. er opførte dels i Bindingsværk, dels i Grundmur, væsentlig med Straatage. — Af Hestebesætningen, der er af Frederiksborg-Race, er en Hingst præmieret.

Østerledsgaard, Baarse Sogn. Postforb.: Præstø, hvortil c. 7 Km., og St.: Lundby, hvortil c. 7½ Km. Tlf. 7 over Baarse Central. Ejer: *Theodor Jensen*, som overtog Gaarden 1. Aug. 1911, er født paa Seirgaard i Kværmløse i Holbæk Amt 11. Oktbr. 1883 og gift med *Karen Hansine Martha Hansen*, født paa Ejenommen 29. Juni 1890.

Matr.-Nr. 18a m. fl. af Baarse. Hartkorn 8 Tdr. 3 Skpr. 2 Fdkr. ½ Alb. Ejendomsskyld 35,000 Kr. Brandassurance for Hovedb. 4,800 Kr., for Avlsb. 11,200 Kr. Areal 73 Tdr. Ld., deraf Ager 71½, Have og Gaardsplads 1½. Af

Agermarken drives 69½ Td. Ld. i en 9 Marksdrift med $\frac{1}{3}$ Havre $\frac{2}{3}$ Græs, $\frac{1}{3}$ Vintervikker $\frac{2}{3}$ Havre, $\frac{2}{3}$ Helbrak $\frac{1}{3}$ benyttet Brak, $\frac{2}{3}$ Hvede $\frac{1}{3}$ Rug, Byg, $\frac{2}{3}$ Foderroer $\frac{1}{3}$ Ærter og Vikker, Blandsæd og 2aars Græs; Resten henligger med Lu-



Østerledsgaard.

cerne. Jordens Bonitet er stærk Lerjord, undtagen c. 12 Tdr. Ld. mildere Ler-
muld, alt paa Lerunderlag. Der holdes 18 Køer, 12 Stkr. Ungkvæg og Kalve og
2 Tyre af rød dansk Race, 5 Heste, 2 Plage og Føl samt 2 Faar. Sidste Aar solgtes
c. 60 Fedesvin.

Østerledsgaard var tidligere Fæste under Engelholm og frikøbtes for 45,000
Kr. 18. Septbr. 1911 af nuværende Ejer, som s. A. havde overtaget Fæstet efter Sviger-
faderen, Ole Hansen, der 14. Febr. 1882 havde efterfulgt Moderen, Enken efter Hans
Jensen.

Gaarden udflyttedes 1802 fra Baarse By til sin nuværende Plads c. 2 Km. Ø. for
Byen. Hovedb. er opført i Grundmur med Cementstenstag, Avlsb. i Bindingsværk med
Pap- og Straatage. Bygningerne er opførte 1899 efter Brand. Der er eget Vandværk,
som drives ved Vindmotor. Markerne ligger samlede og er let bølgefornede med jævnt
Fald mod N.

Dallinggaard, Baarse Sogn. Postforb.: Præstø, hvortil c. 7 Km., og St.:
Lundby, hvortil c. 7½ Km. Ejer: *Niels Peter Jensen*, som overtog Gaarden 20.
Marts 1889, er født paa Ejendommen 26. Aug. 1858 og gift med *Ane Kathrine
Elisabeth Rasmussen*, født paa Allerslev Mark 1. Oktbr. 1864.



Dallinggaard.

Matr.-Nr. 21a m. fl. af Baarse. Hartkorn 7 Tdr. 5 Skpr. 1 Fdkr. $\frac{1}{4}$ Alb.
Ejendomsskyld 35,000 Kr. Brandassurance for Hovedb. 5,950 Kr., for Avlsb.
13,650 Kr. Areal 69½ Td. Ld., deraf Ager 68, Have og Gaardsplads 1½. Af

Agermarken drives 66½ Td. Ld. i en 9 Marksdrift med Havre, ½ Helbrak ½ Staldfoder, Hvede, Byg, Foderroer, Byg, Blandsæd og 2aars Græs. Jordens Bonitet er stærk Lerjord paa Lerunderlag, undtagen c. 25 Tdr. Ld. mildere Lermuld paa Kvægunderlag. Der holdes 22 Køer, 16 Stkr. Ungkvæg og Kalve og 1 Tyr af rød dansk Race, 5 Heste, 4 Plage og Føl samt 2 Faar. Sidste Aar solgtes c. 70 Fedesvin.

Dallinggaard var tidligere Fæste under Engelholm. Niels Pedersen, den ældst kendte Fæster, fulgtes c. 1820 af Sønnen, Peder Nielsen, som c. 1852 afstod til sin Søn, Jens Pedersen, nuværende Ejers Fader. 27. Marts 1912 frikøbtes Gaarden.

Den udflyttedes 1801 c. 2 Km. Ø. for Byen, hvor den ligger højt og smukt omgivet af Haven med herlig Udsigt over de frodige, skovrige Egne. Bygningerne er opførte i Bindingsværk med Straatage. Markerne ligger samlede og har en let bølgeformet Overflade med jævnt Fald mod V.

Nørreskovsgaarden, Baarse Sogn. Postforb.: Præstø, hvortil c. 9½ Km. og St.: Tappernøje, hvortil c. 3 Km. Tlf. 26³ over Tappernøje Central. Ejer: *Jens Andersen*, som overtog Gaarden 21. Jan. 1893, er født i Risby 8. Decbr. 1860 og gift med *Johanne Pedersen*, født paa Ejendommen 20. Juli 1866.

Matr.-Nr. 26a m. fl. af Baarse. Hartkorn 5 Tdr 6 Skpr. 1 Fdkr. ½ Alb. Ejendomsskyld 35,000 Kr. Brandassurance for Hovedb. 7,150 Kr., for Avlsb. 9,600 Kr. Areal 65 Tdr. Ld., deraf Ager 63½, Have og Gaardsplads 1½. Af Agermarken drives 51½ Td. Ld. i en 9 Marksdrift med Havre, Helbrak (deraf 2 Tdr. Ld. Staldfoder), Hvede, Byg, Foderroer, Blandsæd, Kløver, Græs, ½ Foderroer ½ Græs; 12 Tdr. Ld. drives i en 6 Marksdrift med Halvbrak efter Græs, Hvede, Byg, Havre og 2aars Græs. Der holdes 14 Køer, 12 Stkr. Ungkvæg og Kalve og 2 Tyre af rød dansk Race, 5 Heste, 2 Plage og Føl samt 3 Faar. Sidste Aar solgtes c. 50 Fedesvin.

Nørreskovsgaarden var Fæste under Engelholm og købtes for 3,000 Rbd. til fri Ejendom 2. April 1806 af Mads Leerager Baastrup, som 1853 fulgtes af Sønnen, F. Baastrup; denne solgte 14. Juni 1863 til Maren Hansen, som ægtede Thorkild Pedersen, nuværende Ejers Svigerfader.

Gaarden flyttedes først i 19. Aarhundrede fra Baarse By til sin nuværende Plads. Hovedb. er grundmuret med Skifertag, Avlsb. er opførte væsentlig i Bindingsværk med Straatage.

Lerkildegaard, Baarse Sogn. Postforb. og St.: Præstø, hvortil c. 7½ Km. Ejer: *Hans Rasmussen*, som overtog Gaarden 1. Septbr. 1875, er født paa den gamle Krogaard i Ugledie i Allerslev Sogn 24. Septbr. 1847 og gift med *Karen Hansen*, født paa Nabogaarden 19. Decbr. 1853.

Matr.-Nr. 4 m. fl. af Risby. Hartkorn 7 Tdr. 1 Alb. Ejendomsskyld 35,500 Kr. Brandassurance for Hovedb. 5,100 Kr., for Avlsb. 8,980 Kr. Areal 62 Tdr. Ld., deraf Ager 58¼, Mose 1, Skov ¼, Have og Gaardsplads 1½. Agermarken drives i en 9 Marksdrift med ¼ benyttet Brak ¼ Helbrak, Vintersæd, Byg, Foderroer, Blandsæd, Havre og 3aars Græs. Jordens Bonitet er Lermuld paa Lerunderlag, undtagen c. 25 Tdr. Ld. stærk Lerjord. Der holdes 16 Køer, 8 Stkr. Ungkvæg og Kalve og 2 Tyre af rød dansk Race, 5 Heste, 3 Plage og Føl samt 1 Faar. Sidste Aar solgtes c. 40 Fedesvin.

Lerkildegaard var Fæste under Lundbygaard og købtes 30. Juni 1798 til fri Ejendom af Fæsteren Lars Ibsen. Den nuværende Ejer fik Gaarden ved Giftermaal med Enken efter den tidligere Ejer, Chr. Jeppesen.

Gaarden laa tidligere tæt Ø. for sin nuværende Plads. Hovedb. er opført i Grundmur, Avlsb. væsentlig i Bindingsværk, og alle bærer Straatage. Skoven ligger i det v. Markskel og har Bestand af Bøg. Gaarden har sit Navn efter en Kilde, der udspringer ved en gammel Lergrav i den n. Mark.

Hastrupgaard, Beldringe Sogn. Postforb.: Præstø, hvortil c. 8 Km., og St.: Lundby, hvortil c. 3 Km. Tlf. 90¹⁷ oved Præstø Central. Ejer: *Christoffer*

Johannes Petersen, som overtog Gaarden 1. April 1907, er født paa Elmegaard i Taage By 22. Septbr. 1878 og gift med *Ellen Hansine Hansen*, født paa Ellevanggaard i Broskov 20. Maj 1884.

Matr.-Nr. 1 m. fl. af Hastrup og Matr. Nr. 30a af Grumløse. Hartkorn 10 Tdr. 2 Skpr. 3 Fdkr. $\frac{1}{2}$ Alb. Ejendomsskyld 70,000 Kr. Brandassurance for Hovedb. 8,528 Kr., for Avlsb. 15,120 Kr., for et Fodermesterhus 1,152 Kr. Areal 129 $\frac{1}{2}$ Td. Ld., deraf Ager 117 $\frac{1}{2}$, Eng 8, Skov 2, Have og Gaardsplads 2. Af Agermarken drives 95 Tdr. Ld. i en 9 Marksdrift med Havre, Helbrak, Hvede (2 Tdr. Ld. Rug), Byg, $\frac{1}{3}$ Foderroer $\frac{1}{3}$ Staldfoder $\frac{1}{3}$ gul Kløver til Frøavl, Byg, Foderroer, Blandsæd og 1aars Græs; 20 $\frac{1}{2}$ Td. Ld. drives i samme Drift; Resten henligger med Lucerne. Jorden Bonitet er mild Lermuld paa Lerunderlag, undtagen c. 10 Td. Ld. stærk Lerjord og c. 10 Tdr. Ld. lettere Muld paa blandet Underlag af Ler, Sand og Grus. Der holdes 30 Køer, 28 Stkr. Ungkvæg og Kalve og 2 Tyre af rød dansk Race, 8 Heste samt 6 Plage og Føl. Sidste Aar solgtes c. 100 Fedesvin.

Hastrupgaard var tidligere Fæste under Beldringe. Den ældst kendte Fæster, Frederik Hansen, fulgtes ved sin Død af Enken, Ane Hansen; begge drev Gaarden



Hastrupgaard.

betydeligt op og samlede ved Flid og Sparsommelighed en anselig Formue. Den nuværende Ejer købte 31. Jan. 1907 Gaarden til Arvefæste for 25,000 Kr. og aarlig 70 Tdr. Byg, og 29. Decbr. 1911 tilkøbte han 22 $\frac{1}{2}$ Td. Ld.

Gaarden udflyttedes 1794; den ligger smukt og højt, omgivet af Haven. Hovedb. er opført i Bindingsværk med Cementstenstag, Avlsb. væsentlig i Bindingsværk. Markerne, der er jævne, ligger samlede omkring Gaarden, fra hvilken der er vid Udsigt. Skoven ligger ved v. Marskel i Bestand af Bøg. Engen ligger i den ø. Mark ved Tubæk Aa, som danner Skel mod Baarse Bymarker.

Beldringe Ladegaard, Beldringe Sogn. Postforb. og St.: Præstø, hvortil c. 6 Km. Forpagter: Enkefru *Karen Kirstine Jacobsen*, f. *Larsen*, som overtog Gaarden 19. Juni 1911, er født paa Ejendommen 3. April 1850 og var gift med *Lars Jacobsen*, født i Teglstup 9. Juli 1839, død 19. Juni 1911.

Matr.-Nr. 2a, 11 m. fl. af Dyrlov. Hartkorn 14 Tdr. 3 Fdkr. 1 $\frac{1}{2}$ Alb. Ejendomsskyld 76,000 Kr. Brandassurance for Hovedb. c. 5,000 Kr., for Avlsb. c. 12,000 Kr., for en Arbejderbolig 950 Kr. Areal 122 Tdr. Ld., deraf Ager 110, Mose 5, Markveje, Grøfter og Mergelgrave 5, Have og Gaardsplads 2. Gaarden drives af Forpagteren med Svigersønnen, *Johan Frederik Jørgensen*, som Bestyrer. J. F. Jørgensen er født paa Liseborg i Viborg Sønder Sogn 29. Novbr. 1878 og gift med *Gertrud Kristine Jacobsen*, født paa Ejendommen 15. Maj 1881. Af Agermarken drives 58 Tdr. Ld. i en 9 Marksdrift med Havre, Helbrak, Hvede,

Byg, Foderroer, Byg, Havre og 2aars Græs; 40 Tdr. Ld. i en 9 Marksdrift med Havre, Helbrak, Hvede, Byg, Staldfoder, Byg, Blandsæd og 2aars Græs; 12 Tdr. Ld. i en 6 Marksdrift med Helbrak, Rug, Byg, Havre og 2aars Græs. Jordens Bonitet er mild Lermuld paa Lerunderlag, undtagen c. 25 Tdr. Ld. moseagtig paa blandet Underlag af Ler og Sand. Der holdes 30 Køer, 15 Stkr. Ungkvæg og Kalve og 2 Tyre af rød dansk Race, 7 Heste, 4 Plage og Føl samt 4 Faar. Sidste Aar solgtes c. 60 Fedesvin.

Beldringe Ladegaard hører under Beldringe Gods og udgør to, tidligere særskilte Fæstegaarde.

Gaarden ligger paa sin gamle Plads c. 1 Km. S. for Beldringe Hovedgaard. Bygningerne er opførte dels i Bindingsværk, dels i Grundmur med Straatage.

Bybjerggaard, Beldringe Sogn. Postforb. og St.: Præstø, hvortil c. 3½ Km. Ejere: Brødrene *Jens Jacob* og *Rasmus Christian Hansen*, som overtog Gaarden 1. Juli 1911, er fødte paa Ejendommen henholdsvis 5. Decbr. 1871 og 23. Jan. 1878.

Matr.-Nr. 1a m. fl. af Faxinge. Hartkorn 6 Tdr. 5 Skpr. 2 Fdkr. ¼ Alb. Ejendomsskyld 35,000 Kr. Brandassurance for Hovedb. 8,000 Kr., for Avlsb. 8,000 Kr. Areal 55 Tdr. Ld., deraf Ager 52½, Eng 1, Have og Gaardsplads 1½. Agermarken drives i en 7 Marksdrift med ½ Helbrak ½ benyttet Brak, ½ Hvede ½ Rug, Byg, ½ Foderroer ½ Byg, Havre og 2aars Græs. Jordens Bonitet er meget forskelligartet, men væsentlig god, dyb Muld paa Lerunderlag. Der holdes 18 Køer, 13 Stkr. Ungkvæg og Kalve og 2 Tyre af rød dansk Race, 5 Heste samt 4 Plage og Føl. Sidste Aar solgtes 52 Fedesvin.

Bybjerggaard var tidligere Fæstende Beldringe. De nuværende Ejere overtog den efter Moderen, Enken efter Hans Ibsen Hansen, der havde overtaget Fæstet efter sin Moder 1864 og samme Aar købt Gaarden til Arvefæste.

Gaarden ligger vestligst i Faxinge By. Hovedb. er opført i Grundmur med Tegltag, Avlsb. væsentlig i Bindingsværk med Rørtage. Den har sit Navn efter Markens Højdepunkt.

E. Hansens Gaard i Faxinge, Beldringe Sogn. Postforb. og St.: Præstø, hvortil c. 2 Km. Ejer: *Emil Hansen*, som overtog Gaarden 14. Marts 1905, er født i Vordingborg 17. Jan. 1874 og gift med *Martha Sophie Frederikke Christensen*, født i Beldringe 20. Marts 1875.

Matr.-Nr. 4 af Faxinge. Hartkorn 6 Tdr. 1 Skp. 3 Fdkr. 1 Alb. Ejendomsskyld 38,000 Kr. Brandassurance for Hovedb. 7,600 Kr., for Avlsb. 9,200 Kr. Areal 50 Tdr. Ld., deraf Ager 43½, Eng 5, Have og Gaardsplads 1½. Agermarken drives i en 10 Marksdrift med Havre, benyttet Brak, Hvede, Byg, gul Kløver, Byg, Foderroer, Havre og 2aars Græs. Jordens Bonitet er væsentlig mild Lermuld paa Lerunderlag. Der holdes 18 Køer, 10 Stkr. Ungkvæg og Kalve og 2 Tyre af rød dansk Race, 5 Heste samt 2 Plage og Føl. Sidste Aar solgtes c. 30 Fedesvin.

Gaarden købtes til Arvefæste under Beldringe Gods 23. Decbr. 1863 af Niels Rasmussen, af hvem den nuværende Ejer har købt.

Gaarden flyttedes 1829 efter Brand fra Faxinge By til sin nuværende Plads. De nustaående Bygninger er opførte 1869. Hovedb. er grundmuret med Tegltag. Af Avlsb. er Sidelængerne opførte i Grundmur, s. Længe i Bindingsværk, alle med Straatage. Markerne ligger samlede omkring Gaarden over jævnt skraaende Terræn i S. mod Aaen.

Bakkegaard, Beldringe Sogn. Postforb. og St.: Præstø, hvortil c. 2 Km. Tlf. 35 over Præstø Central. Ejer: *Lars Johansen*, som overtog Gaarden 1. Juni 1903, er født paa Svanegaarden i Allerslev 22. Marts 1863 og gift med *Ellen Rasmussen*, født i Ugledie 25. Decbr. 1867.

Matr.-Nr. 5a m. fl. af Faxinge. Hartkorn 6 Tdr. 6 Skpr. 1 Fdkr. 1½ Alb. Ejendomsskyld 41,000 Kr. Brandassurance for Hovedb. 10,000 Kr., for Avlsb. 17,500 Kr. Areal 54 Tdr. Ld., deraf Ager 48½, Eng 4, Have og Gaardsplads 1½.

Agermarken drives i en 8 Marksdrift med Havre, Helbrak, Hvede, Byg, Sukkerroer, Byg og 2aars Græs. Jordens Bonitet er mild, dyb Lermuld paa Lerunderlag. Der holdes 15 Køer, 10 Stkr. Ungkvæg og Kalve og 2 Tyre af rød dansk Race, 6 Heste samt 2 Plage og Føl. Sidste Aar solgtes c. 30 Fedesvin.

Bakkegaard var tidligere Fæste under Beldringe Gods og købtes 1871 til Arvefæste af Konsul Grønvold, der Aaret efter solgte den til Smed og Vognfabrikant Larsen, som 1892 afhændede den til Rasmus Rasmussen, af hvem nuværende Ejer har købt.



Bakkegaard.

Gaarden flyttedes efter Brand 1828 fra Faxinge By til sin nuværende Plads c. 1½ Km. NØ. for Byen, hvor den ligger med herlig Udsigt over Præstø Fjord, hyggelig omgivet af Have og Plantninger. Bygningerne, der er opførte i 1870erne, er grundmurede og bærer væsentlig Skifertage. Markerne ligger samlede og har jævnt Fald ned mod Engdraget.

Forp. J. P. O. Nielsens Gaard i Faxinge, Beldringe Sogn. Postforb. og St.: Præstø, hvortil c. 3½ Km. Gaarden hører under *Beldringe Gods*. Forpagter: *Jens Peder Oluf Nielsen*, som overtog Gaarden 7. Decbr. 1909, er født paa Ejendommen 17. Juni 1873.

Matr.-Nr. 3 m. fl. af Faxinge. Hartkorn 7 Tdr. 3 Skpr. 1¼ Alb. Ejendoms-skyld 40,000 Kr. Brandassurance for Hovedb. c. 7,000 Kr., for Avlsb. c. 9,000 Kr. Areal 59 Tdr. Ld., deraf Ager 52, Eng 5, Have og Gaardsplads 2. Agermarken drives i en 9 Marksdrift med Havre, benyttet Brak, ½ Hvede ½ Rug, Byg, ½ Foderroer ½ Havre, Byg og 3aars Græs. Jordens Bonitet er god, dyb Muld paa Lerunderlag, undtagen c. 5 Tdr. Ld. lettere Muld paa Sandunderlag og c. 3 Tdr. Ld. stærkere Lerjord. Der holdes 14 Køer, 12 Stkr. Ungkvæg og Kalve og 1 Tyr af rød dansk Race, 5 Heste, 3 Plage og Føl samt 2 Faar. Sidste Aar solgtes c. 40 Fedesvin.

Gaarden var Fæste under Beldringe Gods og forpagtedes 1. April 1869 i en 50aarig Forpagtning af Ole Nielsen, efter hvis Død Svigersønnen overtog og 12. Jan. 1903 fulgtes af Enken, nuværende Ejers Moder.

Gaarden ligger paa sin oprindelige Plads østligst i Faxinge By. Hovedb. er opført i Grundmur med Tegltag, Avlsb. væsentlig i Bindingsværk med Straatage.

Pilegaard, Beldringe Sogn. Postforb. og St.: Præstø, hvortil c. 1½ Km. Tlf. 113 over Præstø Central. Ejer: *Hans Peter Larsen*, som overtog Gaarden 1. Novbr. 1910, er født i Tjørnehave 17. Decbr. 1876 og gift med *Ane Kristine Jensen*, født i Skovhuse i Jungshoved Sogn 9. Septbr. 1876.

Matr.-Nr. 6 m. fl. af Faxinge. Hartkorn 6 Tdr. 7 Skpr. 2 Fdkr. 2½ Alb. Ejendomsskyld 42,000 Kr. Brandassurance for Hovedb. 6,840 Kr., for Avlsb. 13,800 Kr. Areal 55 Tdr. Ld., deraf Ager 50, Eng 3, Have og Gaardsplads 2. Agermarken drives i en 9 Marksdrift med Staldfoder, Sukkerroer, Havre, gul Kløver og benyttet Brak, Hvede, Byg, ½ Foderroer ½ Sukkerroer, Blandsæd og 1aars Græs. Jordens Bonitet er mild Lermuld paa Lerunderlag. Der holdes 18 Køer, 16 Stkr. Ungkvæg og Kalve og 2 Tyre af rød dansk Race, 4 Heste samt 4 Plage og Føl. Sidste Aar solgtes c. 50 Fedesvin.

Pilegaard var Fæste under Beldringe Gods og købtes til Arvefæste 23. Decbr. 1863 af Niels Frandsen, hvis Enke overtog den ved hans Død 1901 og 1907 solgte den til Rasmus Køjer Jensen, af hvem nuværende Ejer har købt.

Gaarden udflyttedes 1830 c. 1½ Km. Ø. for Faxinge By. Bygningerne er væsentlig opførte i Grundmur med Rørtage; de stammer fra 1871.

Esbjerggaard, Beldringe Sogn. Postforb. og St.: Præstø, hvortil c. 1 Km. Ejer: *Jens Jensen*, som overtog Gaarden 15. April 1876, er født paa Ejendommen 17. April 1843 og gift med *Maren Kirstine Jensen*, født paa Lillemarksgaarden paa Ammendrup Mark 12. Jan. 1856.

Matr.-Nr. 7 m. fl. af Faxinge. Hartkorn 7 Tdr. 1 Skp. 3 Fdkr. 2 Alb. Ejendomsskyld 36,000 Kr. Brandassurance for Hovedb. 3,000 Kr., for Avlsb. 7,200 Kr. Areal 59 Tdr. Ld., deraf Ager 56¼, Eng ¾, Have og Gaardsplads 2. Agermarken drives i en 9 Marksdrift med Staldfoder, Havre, benyttet Brak, Hvede, Sukkerroer, Byg, Foderroer, Blandsæd og 1aars Græs. Jordens Bonitet er mild Lermuld paa Lerunderlag, undtagen c. 2 Tdr. Ld. lettere Muld paa Sand over Lerunderlag. Der holdes 18 Køer, 20 Stkr. Ungkvæg og Kalve og 2 Tyre af rød dansk Race, 5 Heste, 4 Plage og Føl samt 3 Faar. Sidste Aar solgtes c. 30 Fedesvin.

Esbjerggaard var tidligere Fæste under Beldringe Gods og købtes til Arvefæste 15. Juli 1870 af Enken efter Jens Hansen, nuværende Ejers Fader.

Gaarden flyttedes 1829 efter Brand c. 2 Km. Ø. for Faxinge By. Bygningerne er væsentlig opførte i Bindingsværk med Straatage. Markerne ligger samlede omkring Gaarden over ret kuperet Terræn med Fald mod S.

Solvang, Beldringe Sogn. Postforb. og St.: Præstø, hvortil c. 2 Km. Ejerinde: Enkefru *Birthe Jensen*, f. *Jensen*, som overtog Gaarden 21. Jan. 1913, er født i Ugledie Skovfogedbolig 20. Maj 1863 og var gift med *Niels Jensen*, født i Bønsvig 22. April 1847, død 21. Jan. 1913.

Matr.-Nr. 11a m. fl. af Faxinge. Hartkorn 6 Tdr. 1 Skp. 3 Fdkr. 1 Alb. Ejendomsskyld 38,000 Kr. Brandassurance for Hovedb. 6,400 Kr., for Avlsb. 8,380 Kr. Areal 52 Tdr. Ld., deraf Ager 47, Eng 3, Mose ½, Have og Gaardsplads 1½. Gaarden drives af Ejerinden med Sønnen, *Jens Carl Marius Ole Jensen*, født 15. Aug. 1886, som Bestyrer. Agermarken drives i en 8 Marksdrift med Havre, ½ Helbrak ½ benyttet Brak, Hvede, Byg, ⅔ Foderroer ⅓ Staldfoder, ⅓ Byg ⅓ Havre og 2aars Græs. Jordens Bonitet er Lermuld, undtagen c. 15 Tdr. Ld. stærk Lerjord, alt paa Lerunderlag. Der holdes 16 Køer, 8 Stkr. Ungkvæg og Kalve og 2 Tyre af rød dansk Race, 5 Heste samt 5 Plage og Føl. Sidste Aar solgtes c. 40 Fedesvin.

Solvang købtes til Arvefæste under Beldringe 28. Juni 1871 af Johan Christensen, der 15. Maj 1886 afhændede den til Smed Anders Andersen, der solgte til Niels Jensen.

Gaarden flyttedes efter Brand 1828 fra Faxinge By til sin nuværende Plads 1½ Km. NØ. for Byen; den er opført dels i Grundmur, dels i Bindingsværk.

Lundemose, Beldringe Sogn. Postforb. og St.: Præstø, hvortil c. 1½ Km. Ejer: *Anders Jensen*, som overtog Gaarden 1. April 1912, er født i Toxværd

21. Marts 1881 og gift med *Marie Gertrud Kristine Hansen*, født i Dyrløv 31. Maj 1889.

Matr.-Nr. 9, 10 m. fl. af Faxinge. Hartkorn 13 Tdr. 7 Skpr. 3 Fdkr. 2 Alb. Ejendomsskyld 80,000 Kr. Brandassurance for Hovedb. 5,000 Kr., for Avlsb. 13,575 Kr. Areal 119 Tdr. Ld., deraf Ager 115½, Mose 2, Have og Gaardsplads 1½. Agermarken drives i en 8 Marksdrift med Havre, ½ Helbrak ½ benyttet Brak, Hvede, Foderroer, Byg, Blandsæd og 2aars Græs. Jordens Bonitet er Lermuld paa Lerunderlag, undtagen c. 50 Tdr. Ld. stærk Lerjord og 2 Tdr. Ld. moseagtig Muld paa Blaalersunderlag. Der holdes 40 Køer, 15 Stkr. Ungkvæg og Kalve og 3 Tyre af rød dansk Race, 8 Heste samt 2 Plage og Føl. Sidste Aar solgtes c. 60 Fedesvin.

Lundemose var tidligere Fæste under Beldringe Gods og er samlet af 2 Gaarde. Peder Jacobsen forpagtede 1881 den ene Gaard og 1900 tillige den anden; han testamenterede 1901 Gaarden til sin Søster- og Plejesøn, den nuværende Ejer, der 12. Juni 1912 købte Gaarden til Arvefæste for 50,000 Kr. og 120 Tdr. Byg aarlig.



Lundemose.

Lundemose udflyttedes efter Brand 1828 til sin nuværende Plads c. 2 Km. NØ. for Faxinge By, hvor den ligger hyggelig omgivet af Have og Plantninger med smuk Udsigt over Præstø Fjord. Bygningerne er opførte dels i Bindingsværk, dels i Grundmur. Gaarden har eget Vandværk, der drives ved Vindmotor. Markerne ligger samlede.

Evengaard, Beldringe Sogn. Postforb. og St.: Præstø, hvortil c. 2½ Km. Tlf. 106 over Præstø Central. Ejer: Sogneraadsformand *Carl Christian Petersen*, som overtog Gaarden 1. Novbr. 1897, er født paa Korsgaard i Ørslev Sogn 8. Juli 1873 og gift med *Anna Kathrine Rasmussen*, født i Ugledie 7. Juli 1873.

Matr.-Nr. 12 m. fl. af Faxinge. Hartkorn 5 Tdr. 7 Skpr. 1½ Alb. Ejendomsskyld 40,000 Kr. Brandassurance for Hovedb. 8,000 Kr., for Avlsb. 10,860 Kr., for et Lejehus 400 Kr. Areal 52½ Td. Ld., deraf Ager 43, Eng 8, Have og Gaardsplads 1½. Agermarken drives i en 8 Marksdrift med Havre, Byg, Helbrak, Hvede, Byg, Byg, Havre og 1aars Græs. Jordens Bonitet er væsentlig dyb Lermuld paa Lerunderlag. Gaarden drives hovedsagelig uden Besætning, idet der benyttes c. 6,000 Kilogram Kunstgødning aarlig. Der holdes 2 Køer, 6 Stkr. Ungkvæg og Kalve og 1 Tyr af rød dansk Race, 4 Heste samt 1 Plag. Sidste Aar solgtes c. 20 Fedesvin.

Evengaard købtes til Arvefæste under Beldringe 23. Decbr. 1863 af Jacob Olsen, som 13. April 1875 fulgtes af Sønnen, Jens Jacobsen, af hvem nuværende Ejer har købt.

Gaarden udflyttedes 1829 efter Brand fra Faxinge By c. ½ Km. NØ. for Byen umiddelbart ved Præstø-Næstved Landevej. Hovedb. er opført i Grundmur med Skifer-tag, Avlsb. væsentlig i Bindingsværk med Rørtage.

F. P. Andersens Gaard paa Dyrløv Mark, Beldringe Sogn. Postforb. og St.: Præstø, hvortil c. 7 Km. Ejer: *Frand's Peter Andersen*, som overtog Gaarden 10. Maj 1907, er født i Snertinge 22. Septbr. 1877 og gift med *Anna Petersen*, født i Dyrløv 13. Decbr. 1887.

Matr.-Nr. 4a m. fl. af Dyrløv. Hartkorn 3 Tdr. 3 Skpr. 3 Fdkr. $\frac{1}{4}$ Alb. Ejendomsskyld 36,000 Kr. Brandassurance for Hovedb. 6,440 Kr., for Avlsb. 12,010 Kr., for en Aftægtsbolig 4,900 Kr. Areal 34 Tdr. Ld., deraf Ager 32, Mose $\frac{1}{2}$, Have og Gaardsplads $1\frac{1}{2}$. Agermarken drives i en 8 Marksdrift med Helbrak, Hvede, Byg, $\frac{1}{2}$ Foderroer $\frac{1}{2}$ Staldfoder, Byg, Havre og 2aars Græs. Jordens Bonitet er mild Lermuld paa Lerunderlag, undtagen c. 3 Tdr. Ld. stærk Lerjord. Der holdes 10 Køer, 8 Stkr. Ungkvæg og Kalve og 2 Tyre af rød dansk Race, 3 Heste samt 2 Plage og Føl. Sidste Aar solgtes c. 35 Fedesvin.

Gaarden er samlet af nuværende Ejer af to Arvefæstegaarde og en Skovridlerod fra Beldringe. Bygningerne ligger c. 1 Km. V. for Dyrløv By og umiddelbart Ø. for Vordingborg-København Hovedlandevej; de er opførte i Grundmur med Cementstenstage.

S. Sørensens Gaard, Jungshoved Sogn. Postforb. og St.: Præstø, hvortil c. $7\frac{1}{2}$ Km. Ejer: *Søren Sørensen*.

Matr.-Nr. 13a m. fl. af Runeclint. Hartkorn 5 Tdr. 2 Skpr. 1 Fdkr. $2\frac{3}{4}$ Alb. Ejendomsskyld 36,000 Kr.

Allerslevgaard, Allerslev Sogn. Postforb. og St.: Allerslev, hvortil c. $3\frac{1}{2}$ Km. Gaarden ligger c. 6 Km. fra Præstø. Ejer: *Hans Peter Olsen*, som overtog



Allerslevgaard.

Gaarden 10. Marts 1905, er født paa Olsensminde i Kallehave 3. Jan. 1873 og gift med *Elna Petrine Hansen*, født paa Idagaard i Langebæk 16. April 1874.

Matr.-Nr. 5a m. fl. af Allerslev. Hartkorn 5 Tdr. 1 Skp. 3 Fdkr. $\frac{1}{4}$ Alb. Ejendomsskyld 40,000 Kr. Brandassurance for Hovedb. 6,610 Kr., for Avlsb. 10,750 Kr. Areal 55 Tdr. Ld., deraf Ager $53\frac{1}{2}$, Have og Gaardsplads $1\frac{1}{2}$. Af Agermarken drives $51\frac{1}{2}$ Td. Ld. i en 9 Marksdrift med Havre, Helbrak, Hvede, Byg, Foderroer, Blandsæd og 3aars Græs. Jordens Bonitet er dyb Lermuld paa Lerunderlag. Der holdes 16 Køer, 10 Stkr. Ungkvæg og Kalve og 2 Tyre af rød dansk Race, 5 Heste samt 3 Plage og Føl. Sidste Aar solgtes c. 35 Fedesvin.

Allerslevgaard var tidligere Fæste under Oremandsgaard og købtes til Arvefæste 1869 af Jacob Rasmussen, som 18. Oktbr. 1894 fulgtes af Svigersønnen, Rasmus Peter Jacobsen, der 1905 mageskiftede med nuværende Ejer.

Gaarden udflyttedes 1801 fra Allerslev By c. 3 Km. Ø. for denne, hvor den ligger hyggelig omgiven af Haven med henrivende Udsigt over Omegnen. Bygningerne er væsentlig grundmurede; Hovedb. bærer Tegltag, Avlsb. Straatage. De faste Maskiner drives ved Benzinmotor. Markerne ligger samlede og har en bølgeformet Overflade med jævnt Fald mod Ø.

Pilevang, Allerslev Sogn. Postforb. og St.: Allerslev, hvortil c. 1½ Km. Gaarden ligger c. 6 Km. fra Præstø. Ejer: *Hans Christen Hansen*, som overtog Gaarden 12. Marts 1906, er født paa Mariesminde i Rønnebæk Sogn 30. April 1869 og gift med *Rasmine Sophie Rasmussen*, født paa Pilegaard i Ugledie 18. Juni 1870.

Matr.-Nr. 15 m. fl. af Allerslev. Hartkorn 5 Tdr. 3 Skpr. 1 Alb. Ejendoms-skyld 36,000 Kr. Brandassurance for Hovedb. 3,487 Kr., for Avlsb. 9,013 Kr., for et Arbejderhus 912 Kr. Areal 57½ Tdr. Ld., deraf Ager 51½, Veje og Mergel-grave 4, Have og Gaardsplads 2. Agermarken drives i en 9 Marksdrift med Havre, Helbrak, Hvede, Sukkerroer, Byg, ½ Foderroer ½ Staldfoder, Blandsæd og 2aars Græs. Jordens Bonitet er mild Lermuld paa Lerunderlag. Der holdes 10 Køer, 10 Stkr. Ungkvæg og Kalve og 2 Tyre af dels rød dansk Race, dels af Jerseyrace, 4 Heste, 2 Plage og Føl sam t4 Faar. Sidste Aar solgtes c. 25 Fedesvin.

Pilevang var Fæste under Oremandsgaard og købtes til Arvefæste 15. Maj 1873 af Ane Kathrine Andersen, der 1875 ægtede Jens Hansen og 1877 afhændede Gaarden til Jacob Hansen, hvis Enke overtog 1898 og 1906 overdrog den til Sønnen, den nu-værende Ejer.

Gaarden udflyttedes 1801 fra Allerslev By til sin nuværende Plads c. 1 Km. Ø. for Sognekirken. Bygningerne er opførte dels i Bindingsværk, dels i Grundmur, væsentlig med Straatage. Markerne er jævne og gennemskæres af et Vandløb.

Birkegaard, Allerslev Sogn. Postforb. og St.: Allerslev, hvortil c. ½ Km. Gaarden ligger c. 3½ Km. fra Præstø. Ejer: *Peder Hansen*, som overtog Gaarden 4. Oktbr. 1878, er født i Bonderup 15. Aug. 1850 og gift med *Ellen Hansen*, født i Ammendrup 17. Decbr. 1851.

Matr.-Nr. 2a m. fl. af Ammendrup. Hartkorn 5 Tdr. 1 Skp. 2 Fdkr. 2¾ Alb. Ejendomsskyld 40,000 Kr. Brandassurance for Hovedb. 4,200 Kr., for Avlsb. 7,130 Kr. Areal 54½ Td. Ld., deraf Ager 53, Have og Gaardsplads 1½. Agermarken drives i en 9 Marksdrift med Havre, Helbrak, ½ Hvede ½ Rug, Byg, ½ Foderroer ½ Staldfoder, Blandsæd og 3aars Græs. Jordens Bonitet er dels mild Lermuld paa Lerunderlag, dels stenet Muld paa Grusunderlag og dels tørve-agtig Muld paa Blaalersunderlag. Der holdes 12 Køer, 10 Stkr. Ungkvæg og Kalve og 2 Tyre af rød dansk Race, 5 Heste, 2 Plage og Føl samt 4 Faar. Sidste Aar solgtes c. 25 Fedesvin.

Birkegaard frikøbtes fra Baroniet Stampenborg 20. Juli 1853 af Hans Rasmussen, som 13. Decbr. 1855 solgte til Hans Pedersen, nuværende Ejers Fader.

Gaarden flyttedes 1859 fra sin gamle Plads V. for Landevejen til sin nuværende i s. Del af Byen. Hovedb. er opført i Grundmur, Avlsb. væsentlig i Bindingsværk.

Rishøjgaard, Allerslev Sogn. Postforb. og St.: Allerslev, hvortil c. ½ Km. Gaarden ligger c. 3½ Km. fra Præstø. Ejer: *Niels Larsen*, som overtog Gaarden 1. Novbr. 1898, er født paa Ejendommen 30. Decbr. 1867 og gift med *Maren Sophie Nielsen*, født paa Nabogaarden 13. Febr. 1878.

Matr.-Nr. 4 m. fl. af Ammendrup. Hartkorn 5 Tdr. 2 Skpr. 2 Fdkr. 2½ Alb. Ejendomsskyld 46,000 Kr. Brandassurance for Hovedb. 4,000 Kr., for Avlsb. 12,000 Kr. Areal 81 Tdr. Ld., deraf Ager 77¼, Eng ½, Skov ¼, Veje og Mergel-grave 1, Have og Gaardsplads 1½. Agermarken drives i en 8 Marksdrift med Havre, benyttet Brak, ½ Hvede ½ Rug, Byg, Foderroer, Blandsæd og 2aars Græs. Jordens Bonitet er lettere Muld paa blandet Underlag af Ler, Grus og Sand. Der holdes 20 Køer, 16 Stkr. Ungkvæg og Kalve og 2 Tyre af rød dansk Race, 5 Heste, 5 Plage og Føl samt 3 Faar. Sidste Aar solgtes c. 70 Fedesvin.

Rishøjgaard var Fæste under Nysø, Baroniet Stampenborg, og købtes til Selveje af Rasmus Jørgensen, hvis Enke 1859 ægtede Niels Larsen, den nuværende Ejers Fader.

Gaarden ligger paa sin gamle Plads i s. Del af Ammendrup By. Bygningerne er

væsentlig opført i Bindingsværk med Straatage. Skoven ligger paa en stor Kæmpehøj, der er udgravet og fredet, og som har givet Gaarden Navn. — Hestebesætningen er præmieret.

Enggaard, Allerslev Sogn. Postforb. og St.: Allerslev, hvortil c. $\frac{1}{2}$ Km. Gaarden ligger c. $3\frac{1}{2}$ Km. fra Præstø. Ejer: *Anders Jacobsen*, som overtog Gaarden 1881, er født i Kallehave 2. Jan. 1850 og gift med *Karen Andreassen*, født paa Ejendommen 20. Juli 1853.

Matr.-Nr. 3a m. fl. af Ammendrup. Hartkorn 6 Tdr. 1 Skp. 3 Fdkr. $\frac{3}{4}$ Alb. Ejendomsskyld 38,000 Kr. Brandassurance for Hovedb. 1,980 Kr., for Avlsb. 5,802 Kr. Areal 58 Tdr. Ld., deraf Ager $54\frac{1}{2}$, Eng $1\frac{1}{2}$, Have og Gaardsplads 2. Agermarken drives i en 8 Marksdrift med Havre, benyttet Brak, Rug, Byg, Foderroer, Blandsæd og 2aars Græs. Jordens Bonitet er mild Lermuld paa Lerunderlag, undtagen c. 6 Tdr. Ld. lettere, dyb Muld paa Grusunderlag. Der holdes 18 Køer,



Enggaard.

8 Stkr. Ungkvæg og Kalve og 1 Tyr af rød dansk Race, 4 Heste, 3 Plage og Føl samt 4 Faar. Sidste Aar solgtes c. 40 Fedesvin.

Enggaard var tidligere Fæste under Nysø, Baroniet Stampenborg, og frikøbtes 17. Decbr. 1853 af Andreas Jørgensen, nuværende Ejers Svigerfader.

Gaarden ligger hyggelig omgiven af den store Have paa sin gamle Plads sydlig i Ammendrup By; den er opført i Bindingsværk med Straatage. Markerne strækker sig samlede SV. for Gaarden over jævnt Terræn med jævnt Fald mod S. Engen ligger i den v. Mark og er Overrislingseng af god Beskaffenhed. Gaarden har sit Navn efter den opdreve Eng, som den nuværende Ejer har lagt til Agermarken.

Lillemarksgaard, Allerslev Sogn. Postforb. og St.: Allerslev, hvortil c. 2 Km. Gaarden ligger c. $3\frac{1}{2}$ Km. fra Præstø. Ejer: *Jacob Hansen*, som overtog Gaarden 1. Novbr. 1897, er født paa Ejendommen 10. Juli 1851.

Matr.-Nr. 6a m. fl. af Ammendrup. Hartkorn 6 Tdr. 2 Skpr. 2 Alb. Ejendomsskyld 42,000 Kr. Brandassurance for Hovedb. 2,520 Kr., for Avlsb. 8,817 Kr. Areal 70 Tdr. Ld., deraf Ager $68\frac{1}{2}$, Have og Gaardsplads $1\frac{1}{2}$. Agermarken drives i en 8 Marksdrift med Helbrak, Rug, Byg, Byg, Havre og 3aars Græs. Jordens Bonitet er paa 25 Tdr. Ld. Lermuld paa Lerunderlag, paa 10 Tdr. Ld. stærk Lerjord og paa c. 33 Tdr. Ld. dels moseagtig Muld paa Lerunderlag, dels lettere Muld paa blandet Underlag af Ler og Grus. Der holdes 16 Køer, 10 Stkr.

Ungkvæg og Kalve og 2 Tyre af rød dansk Race, 5 Heste samt 2 Plage og Føl. Sidste Aar solgtes 4 Fedesvin.

Lille marksgaard var Fæste under Baroniet Stampenborg og købtes til Arvefæste c. 1867 for 7,000 Rbd. og aarlig 32 Tdr. Byg af Peder Hansen, nuværende Ejers Stedfader.

Gaarden udflyttedes 1789 til sin nuværende Plads c. 1 Km. Ø. for Ammendrup By. Den er opført dels i Grundmur, dels i Bindingsværk med Straatage. Markerne ligger samlede.

J. Sørensens Gaard i Ammendrup, Allerslev Sogn. Postforb. og St.: Allerslev, hvortil c. 1 Km. Gaarden ligger c. 3½ Km. fra Præstø. Ejer: *Jens Sørensen*, som overtog Gaarden 1889, er født i Allerslev 1850 og var gift med *Bodil Kirstine Hansen*, født paa Ejendommen c. 1856, død c. 1904.

Matr.-Nr. 8 m. fl. af Ammendrup. Hartkorn 5 Tdr. 4 Skpr. ½ Alb. Ejendomsskyld 37,000 Kr. Brandassurance for Hovedb. 8,000 Kr., for Avlsb. 6,000 Kr. Areal c. 50 Tdr. Ld., deraf Ager 49, Have og Gaardsplads 1. Agermarken drives i en 8 Marksdrift med Havre, ½ Helbrak, ½ Staldfoder, Rug, Byg, Foderroer, Blandsæd og 2aars Græs. Jordens Bonitet er mild Lermuld paa Lerunderlag, undtagen c. 6 Tdr. Ld. lettere Muld paa stenblandet Underlag af Ler og Grus. Der holdes 14 Køer, 6 Stkr. Ungkvæg og Kalve og 1 Tyr af rød dansk Race samt 4 Heste. Sidste Aar solgtes 16 Fedesvin.

Gaarden hørte tidligere under Nysø, Baroniet Stampenborg, og købtes til Arvefæste c. 1864 af Hans Hemmingsen, nuværende Ejers Svigerfader.

Gaarden ligger paa sin gamle Plads nordligst i Ammendrup By. Hovedb. er opført i Grundmur, Avlsb. i Bindingsværk, og alle bærer Straatage. Markerne ligger samlede.

Mejgaard, Allerslev Sogn. Postforb. og St.: Allerslev, hvortil c. 1½ Km. Gaarden ligger c. 3½ Km. fra Præstø. Ejer: *Niels Christian Rasmussen*, som overtog Gaarden 14. Novbr. 1912, er født paa Ejendommen 2. Marts 1885.



Mejgaard.

Matr.-Nr. 10a af Ammendrup. Hartkorn 5 Tdr. 1 Skp. 1 Fdkr. ¼ Alb. Ejendomsskyld 35,500 Kr. Brandassurance for Hovedb. 5,200 Kr., for Avlsb. 11,100 Kr. Areal 42 Tdr. Ld., deraf Ager 40, Have og Gaardsplads 1½, Veje ½. Agermarken drives i en 8 Marksdrift med Havre, Foderroer, Blandsæd, benyttet Brak, Hvede, Byg og 2aars Græs. Jordens Bonitet er dels mild Lermuld, dels noget stærkere Lermuld, alt paa Lerunderlag. Der holdes 14 Køer, 10 Stkr. Ungkvæg og Kalve og 2 Tyre af rød dansk Race, 4 Heste samt 3 Plage og Føl. Sidste Aar solgtes c. 40 Fedesvin.

Mejgaard var tidligere Fæste under Nysø, Baroniet Stampenborg, og købtes til Arvefæste 25. Jan. 1862 af Hans Rasmussen, hvis Enke overtog ved hans Død 1900 og fulgtes af sin Søn, nuværende Ejer.

Gaarden laa oprindeligt inde i Ammendrup By, men udflyttedes 1871—72 til sin nuværende Plads c. 1 Km. Ø. for Byen, hvor den ligger med smuk Udsigt over Præstø Fjord, -venlig omgivet af Have og Plantning. Den er opført dels i Grundmur, dels i Bindingsværk. De faste Maskiner drives ved Petroleumsmotor. Gaarden har sit Navn fra et Bækløb, der tidligere løb tværs over Marken, men som nu er uddrænet. Saavel Heste- som Kvægbesætningen er præmieret.

Vivegaard, Allerslev Sogn. Postforb.: Mern, og St.: Allerslev, hvortil c. 2 Km. Gaarden ligger c. 7½ Km. fra Præstø. Ejer: *Niels Hansen*, som overtog Gaarden 12. Novbr. 1889, er født i Spjellerup 20. Decbr. 1848 og gift med *Ellen Margrethe Nielsen*, født paa Ejendommen 8. Juli 1859.

Matr.-Nr. 1a m. fl. af Ugledie. Hartkorn 6 Tdr. 1 Skp. 1 Fdkr. ¼ Alb. Ejendomsskyld 42,000 Kr. Brandassurance for Hovedb. 2,900 Kr., for Avlsb. 9,050 Kr. Areal 72 Tdr. Ld., deraf Ager 67½, Eng 3, Have og Gaardsplads 1½. Agermarken drives i en 9 Marksdrift med Havre, Helbrak, ½ Hvede ½ Rug, Byg, Sukkerroer, ½ Foderroer ½ Staldfoder, Blandsæd og 2aars Græs. Jordens Bonitet er mild Lermuld paa Lerunderlag, undtagen c. 8 Tdr. Ld. stærk Lerjord og c. 8 Tdr. Ld. lettere Muld paa blandet Underlag af Ler, Grus og Sand. Der holdes 17 Køer, 12 Stkr. Ungkvæg og Kalve og 2 Tyre af rød dansk Race, 5 Heste, 2 Plage og Føl samt 2 Faar. Sidste Aar solgtes c. 40 Fedesvin.

Vivegaard var Fæste under Lekkende Gods og købtes til Arvefæste 12. Novbr. 1889 af nuværende Ejer, der havde overtaget efter sin Svigerfader, Niels Larsen.

Gaarden udflyttedes 1801 til sin nuværende Plads c. 2 Km. Ø. for Ugledie By. Bygningerne er væsentlig opførte i Bindingsværk.

Engkjærgaard, Allerslev Sogn. Postforb. og St.: Allerslev, hvortil c. 2 Km. Gaarden ligger c. 6 Km. fra Præstø. Ejer: *Niels Peter Christian Jensen*, som overtog Gaarden 25. Marts 1897, er født paa Ejendommen 5. Juli 1871 og gift med *Maren Jensine Nielsen*, født paa Dyssegaard i Ørslev Sogn 23. Decbr. 1875.

Matr.-Nr. 3 m. fl. af Ugledie. Hartkorn 6 Tdr. 2 Skpr. 2 Fdkr. 1 Alb. Ejendomsskyld 38,000 Kr. Brandassurance for Hovedb. 3,807 Kr., for Avlsb. 8,775 Kr. Areal 55½ Td. Ld., deraf Ager 53, Have og Gaardsplads 1, Veje og Mergelgrave 1½. Agermarken drives i en 8 Marksdrift med Havre, benyttet Brak, Rug, Sukkerroer, Byg, ¼ Foderroer ¼ Staldfoder, Blandsæd og 1aars Græs. Jordens Bonitet er mild Lermuld paa Lerunderlag, undtagen c. 3 Tdr. Ld. stærk Lerjord. Der holdes 16 Køer, 8 Stkr. Ungkvæg og Kalve og 2 Tyre af rød dansk Race, 5 Heste samt 4 Plage og Føl. Sidste Aar solgtes 36 Fedesvin.

Engkjærgaard var tidligere Fæste under Lekkende Gods og købtes til Arvefæste 15. Decbr. 1854 af Niels Olsens Enke, Maren Pedersdatter, som anden Gang ægtede Rasmus Jensen, nuværende Ejers Fader.

Gaarden ligger i v. Side af Ugledie By; den er dels grundmuret, dels opført i Bindingsværk med Straataage.

H. A. Jacobsens Gaard i Allerslev, Allerslev Sogn. Postforb. og St.: Allerslev, hvortil c. 2 Km. Gaarden ligger c. 6 Km. fra Præstø. Ejer: *Hans Andreas Jacobsen*, som overtog Gaarden 30. Jan. 1911, er født i Ammendrup 4. Oktbr. 1885 og gift med *Marie Kirstine Jeppesen*, født i Vinterbølle 3. Septbr. 1888.

Matr.-Nr. 6 m. fl. af Ugledie. Hartkorn 6 Tdr. 5 Skpr. 2¼ Alb. Ejendomsskyld 40,000 Kr. Brandassurance for Hovedb. c. 5,000 Kr., for Avlsb. c. 8,000 Kr. Areal 53 Tdr. Ld., deraf Ager 52, Have og Gaardsplads 1. Agermarken drives i en 8 Marksdrift med Havre, benyttet Brak, Rug, Byg, Foderroer, Blandsæd og 2aars Græs. Jordens Bonitet er væsentlig mild Lermuld paa Lerunderlag med en Del lavtliggende Mosehuller, der efterhaanden bliver dræned. Der holdes 18 Køer, 8 Stkr. Ungkvæg og Kalve og 2 Tyre af rød dansk Race, 4 Heste samt 2 Plage og Føl. Sidste Aar solgtes c. 40 Fedesvin.

Gaarden var tidligere Fæste under Lekkende Gods og købtes til Arvefæste 1853 af Frants Hans Christensen, hvis Enke overtog den ved hans Død 1903 og 1911 overdrog den til Svigersønnen, den nuværende Ejer.

Gaarden ligger paa sin gamle Plads i n. Del af Allerslev By. Hovedb. er opført i Grundmur med Tegtag, Avlsb. væsentlig i Bindingsværk med Straatage.

E. Jensens Gaard i Ugledie, Allerslev Sogn. Postforb. og St.: Allerslev, hvortil c. 2 Km. Gaarden ligger c. 6 Km. fra Præstø. Ejer: *Emil Jensen*, som overtog Gaarden 27. Marts 1908, er født paa Orehellesgaard i Damsholt Sogn 22. Maj 1880 og gift med *Anna Marie Jørgensen*, født i Raabymagle paa Møen 7. Juni 1880.

Matr.-Nr. 7a m. fl. af Ugledie. Hartkorn 6 Tdr. 5 Skpr. 1½ Alb. Ejendoms-skyld 40,000 Kr. Brandassurance for Hovedb. 5,042 Kr., for Avlsb. 9,067 Kr. Areal 54 Tdr. Ld., deraf Ager 53, Have og Gaardsplads 1. Agermarken drives i en 8 Marksdrift med Havre, Sukkerroer, Blandsød, gul Kløver og Rajgræs til Frøavl, Rug, ½ Sukkerroer ½ Foderroer, Byg og laars Græs. Jordens Bonitet er mild Lermuld paa Lerunderlag. Der holdes 15 Køer, 8 Stkr. Ungkvæg og Kalve og 2 Tyre af rød dansk Race, 4 Heste samt 2 Plage og Føl. Sidste Aar solgtes c. 60 Fedesvin.

Gaarden købtes til Arvefæste fra Lekkende Gods 1857 af Frands Hansen, som 30. Marts 1905 fulgtes af Sønnen, Hans Hansen, af hvem nuværende Ejer har købt.

Gaarden ligger hyggeligt paa sin oprindelige Plads i ø. Del af Ugledie By med vid Udsigt over de frodige Egne og hyggelig omgivelser af Haven. Hovedb. er opført i Grundmur med Tegtag, Avlsb. i Bindingsværk med Straatage. De nystaaende Bygninger er opførte af Frands Hansen. Markerne ligger samlede Ø. for Gaarden over let bølgeformet Terræn med jævnt Fald mod S. og N.

Dambæksgaard, Allerslev Sogn. Postforb. og St.: Allerslev, hvortil c. 3½ Km. Gaarden ligger c. 7½ Km. fra Præstø. Ejer: *Carl Bernhard Ludvigsen*, som overtog Gaarden 1. Maj 1896, er født i Steenstrup By i Rønnebæk Sogn 5. Maj 1860 og gift med *Mette Sofie Pedersen*, født i Brandelev i Næstelsø Sogn 17. Decbr. 1876.

Matr.-Nr. 10a m. fl. af Ugledie. Hartkorn 7 Tdr. 1 Fdkr. 1¼ Alb. Ejendoms-skyld 45,000 Kr. Brandassurance for Hovedb. 8,000 Kr., for Avlsb. 8,800 Kr. Areal 80 Tdr. Ld., deraf Ager 66½, Eng 12, Have og Gaardsplads 1½. Agermarken drives i en 7 Marksdrift med Havre, ½ Helbrak ½ gul Kløver, ½ Rug ½ Foderroer, Byg, Blandsød og 2aars Græs. Jordens Bonitet er dels mild Lermuld paa Lerunderlag, dels lettere Muld paa blandet Underlag af Ler og Grus. Der holdes 24 Køer, 16 Stkr. Ungkvæg og Kalve og 2 Tyre af rød dansk Race, 6 Heste, 4 Plage og Føl samt 5 Faar. Sidste Aar solgtes c. 80 Fedesvin.

Dambæksgaard købtes til Arvefæste fra Lekkende Gods 22. Jan. 1869 af Chr. Hansen, af hvem nuværende Ejer har købt.

Gaarden flyttedes i Udskiftningstiden fra Ugledie By til sin nuværende Plads c. 1½ Km. NV. for Byen. Bygningerne er grundmurede. Markerne er jævne med jævnt Fald mod det offentlige Vandløb ved det nø. Skel.

Tvinggaard, Allerslev Sogn. Postforb. og St.: Allerslev, hvortil c. 3 Km. Gaarden ligger c. 4 Km. fra Præstø. Ejer: *Jens Nielsen*, som overtog Gaarden 9. Juli 1898, er født paa Kullegaard paa Allerslev Mark 29. Marts 1857 og gift med *Maren Kirstine Rasmussen*, født paa Træhøjgaard i Taageby 4. Aug. 1863.

Matr.-Nr. 11a m. fl. af Ugledie. Hartkorn 6 Tdr. 6 Skpr. 1 Fdkr. ¼ Alb. Ejendomsskyld 41,000 Kr. Brandassurance for Hovedb. 3,000 Kr., for Avlsb. 12,000 Kr. Areal 70 Tdr. Ld., deraf Ager 58, Eng 10, Have og Gaardsplads 2. Agermarken drives i en 8 Marksdrift med Havre, Helbrak, ½ Hvede ½ Rug, Byg, Foderroer, Blandsød og 2aars Græs. Jordens Bonitet er mild Lermuld paa Lerunderlag. Der holdes 19 Køer, 20 Stkr. Ungkvæg og Kalve og 2 Tyre af rød dansk Race, 4 Heste samt 3 Plage og Føl. Sidste Aar solgtes c. 50 Fedesvin.

Tvinggaard, der har Navn efter en høj Bakke Ø. for den, købtes til Arvefæste fra Lekkende Gods af Jens Jensen, af hvem nuværende Ejer har købt ved Mageskifte med en Gaard i V. Egesberg, som han havde ejet siden 1887.

Gaarden udflyttedes 1801 fra Ugledie By c. 1 Km. N. for denne. Bygningerne er opførte dels i Bindingsværk, dels i Grundmur, alle med Straatage. Jorderne ligger samlede, og Engen ligger omtrent midt i Marken NV. for Gaarden ved et Aaløb.

Pilegaard, Allerslev Sogn. Postforb. og St.: Allerslev, hvortil c. 1 Km. Gaarden ligger c. 5½ Km. fra Præstø. Ejer: *Rasmus Peter Henrik Rasmussen*, som overtog Gaarden 1. Novbr. 1898, er født paa Ejendommen 31. Decbr. 1875 og gift med *Maren Kristine Hansen*, født i Ambæk Sogn 14. Juni 1878.

Matr.-Nr. 13a m. fl. af Ugledie. Hartkorn 5 Tdr. 6 Skpr. 2¼ Alb. Ejendoms-skyld 38,000 Kr. Brandassurance for Hovedb. 6,000 Kr., for Avlsb. 11,000 Kr. Areal 54 Tdr. Ld., deraf Ager 52, Have og Gaardsplads 2. Agermarken drives i en 8 Marksdrift med Havre, Sukkerroer, Blandsæd, benyttet Brak, ¼ Hvede ¼ Rug, ⅔ Sukkerroer ⅓ Foderroer, Byg og 1aars Græs. Jordens Bonitet er mild Lermuld paa Lerunderlag, undtagen 1 Td. Ld. lettere Muld paa Sandunderlag. Der holdes 17 Køer, 8 Stkr. Ungkvæg og Kalve og 2 Tyre af rød dansk Race, 5 Heste samt 2 Plage og Føl. Sidste Aar solgtes c. 30 Fedesvin.

Pilegaard var Fæste under Lekkende Gods og købtes til Arvefæste 1864 af Niels Rasmussen, nuværende Ejers Fader, for 4,000 Rbd. og en aarlig Afgift paa 35 Tdr. Korn.

Gaarden udflyttedes 1801 fra Ugledie By til sin nuværende Plads c. 1½ Km. Ø. for Byen. Bygningerne er væsentlig grundmurede, Laden er dog af Træ.

Lydehøjgaard, Allerslev Sogn. Postforb.: Mern, og St.: Allerslev, hvortil c. 2 Km. Tlf. 36 over Mern Central. Gaarden ligger c. 6½ Km. fra Præstø. Ejer: *Lavrits Peter Hansen*, som overtog Gaarden 1. April 1908, er født i Dame paa Møen 4. Nobr. 1881 og gift med *Karen Kirstine Hemmingsen*, født paa Langemosegaard i Borre Sogn paa Møen 13. Novbr. 1885.



Lydehøjgaard.

Matr.-Nr. 14a m. fl. af Ugledie. Hartkorn 6 Tdr. 3 Fdkr. 2½ Alb. Ejendoms-skyld 42,000 Kr. Brandassurance for Hovedb. 7,200 Kr., for Avlsb. 9,433 Kr., for en Polakbolig 2,000 Kr. Areal 64 Tdr. Ld., deraf Ager 60½, Eng 2, Have og Gaardsplads 1½. Agermarken drives i en 8 Marksdrift med Havre, Sukkerroer, Blandkorn, benyttet Brak, ⅔ Hvede ⅓ Rug, Sukkerroer, Byg og 1aars Græs. Jordens Bonitet er mild Lermuld paa Lerunderlag. Der holdes 18 Køer, 10 Stkr. Ungkvæg og Kalve og 2 Tyre af rød dansk Race, 6 Heste samt 4 Plage og Føl. Sidste Aar solgtes c. 80 Fedesvin.

Lydehøjgaard var tidligere Fæste under Lekkende Gods og købtes til Arvefæste

27. Aug. 1857 af Sveitzeren Christen Hansen Hincheli, som 1885 fulgtes af Sønnen, Christian Josias Hincheli, af hvem nuværende Ejer har købt.

Gaarden udflyttedes 1801 c. 1½ Km Ø. for Ugledie By, hvor den ligger smukt omgivet af sin store, skønne Have. Bygningerne er opførte i Kampestensmur med Straatage. Der er installeret Petroleumsmotor. Markerne ligger samlede over et bølgeformet Terræn med jævnt Fald mod S. Gaarden har sit Navn efter en nu sløffet Høj paa Marken.

Skovvængegaard, Allerslev Sogn. Postforb. og St.: Mern, hvortil c. 4 Km. Gaarden, der ligger c. 9½ Km. fra Præstø, hører under *Oremandsgaard*. Fæster: Enkefru *Karen Marie Boesen*, f. *Hansen*, som overtog Gaarden 17. Marts 1908, er født paa Bakkehøj i Kindvig 21. Marts 1846 og var gift med *Ole Boesen*, født paa Ejendommen 28. April 1856, død 17. Marts 1908.

Matr.-Nr. 3a m. fl. af Kragevig. Hartkorn 5 Tdr. 4 Skpr. 2½ Alb. Ejendomsskyld 36,000 Kr. Brandassurance for Hovedb. 4,000 Kr., for Avlsb. 10,000 Kr. Areal 69 Tdr. Ld., deraf Ager 52½, Eng 14, Veje og Mergelgrave ½, Have og Gaardsplads 2. Gaarden drives af Fæsteren med Brodersønnen, *Hans Jørgen Hansen*, som Bestyrer. H. J. Hansen er født paa Skrumlegaard i Rødstofte 18. Febr. 1883. Stillingen er tiltraadt 22. April 1908. Agermarken drives i en 8 Marksdrift med Havre, benyttet Brak (½ gul Kløver ½ Staldfoder), ½ Rug ½ Hvede, ½ Sukkerroer ½ Foderroer, Blandsæd og 3aars Græs. Jordens Bonitet er mild Lermuld paa Lerunderlag. Der holdes 20 Køer, 17 Stkr. Ungkvæg og Kalve og 2 Tyre af rød dansk Race, 4 Heste, 3 Plage og Føl samt 2 Faar. Sidste Aar solgtes c. 60 Fedesvin.

Skovvængegaard er Fæste under Oremandsgaard. Den nuværende Ejerinde overtog efter sin Mand, Ole Boesen, som havde overtaget Fæstet 3. Septbr. 1886 efter sin Moder, Boe Rasmussens Enke.

Gaarden ligger kønt paa sin gamle Plads som den midterste af Gaardene i Kragevig By. Bygningerne er opførte i Bindingsværk med Straatage.

Møllvanggaard, Mern Sogn. Postforb. og St.: Mern, hvortil c. 1 Km. Gaarden ligger c. 7½ Km. fra Præstø. Ejer: *Jens Hansen*, som overtog Gaarden 22. Maj 1896, er født i Tolstrup 5. Febr. 1851 og gift med *Kirsten Jensen*, født paa Ejendommen 19. Febr. 1851.

Matr.-Nr. 2a m. fl. af N. Mern. Hartkorn 6 Tdr. 2 Skpr. 3 Fdkr. 2 Alb. Ejendomsskyld 38,000 Kr. Brandassurance for Hovedb. 3,500 Kr., for Avlsb. 11,400 Kr. Areal 48 Tdr. Ld., deraf Ager 46, Veje og Mergelgrave ½, Have og Gaardsplads 1½. Agermarken drives i en 8 Marksdrift med Havre, benyttet Brak, ½ Rug ½ Sukkerroer, Byg, Blandsæd, Havre og 2aars Græs. Jordens Bonitet er mild Lermuld paa Lerunderlag, undtagen c. 12 Tdr. Ld. stenet, gruset Muld paa blandet Underlag af Ler og Grus. Der holdes 14 Køer, 6 Stkr. Ungkvæg og Kalve af rød dansk Race samt 4 Heste. Sidste Aar solgtes c. 40 Fedesvin.

Møllvanggaard købtes til Arvefæste fra Lilliendal 16. April 1895 af Kirsten Jensen, som 1896 ægtede nuværende Ejer.

Gaarden ligger i n. Del af N. Mern By og er væsentlig opført i Bindingsværk med Straatage. Jorderne er for største Delen jævne af Overflade med jævnt Fald mod S. Gaarden har sit Navn efter Møllen, der tidligere hørte til den.

Nørrebakkegaard, Mern Sogn. Postforb. og St.: Mern, hvortil c. 1 Km. Gaarden ligger c. 7½ Km. fra Præstø. Ejer: *Hans Peder Jensen*, som overtog Gaarden 20. Novbr. 1882, er født paa Aagaard i S. Mern 26. Juni 1860 og gift med *Johanne Hansen*, født i Sandvig 17. April 1860.

Matr.-Nr. 4 m. fl. af N. Mern. Hartkorn 5 Tdr. 7 Skpr. 3 Fdkr. 2¼ Alb. Ejendomsskyld 35,000 Kr. Brandassurance for Hovedb. 6,000 Kr., for Avlsb. 9,000 Kr. Areal 43½ Td. Ld., deraf Ager 42, Have og Gaardsplads 1½. Agermarken drives i en 8 Marksdrift med Havre, Halvbrak, Rug, Byg, Sukkerroer,

Blandsæd og 2aars Græs. Jordens Bonitet er mild Lermuld paa Lerunderlag, undtagen c. 5 Tdr. Ld. stærk Lerjord paa Lerunderlag og 2 Tdr. Ld. lettere Muld paa Grusunderlag. Der holdes 14 Køer, 7 Stkr. Ungkvæg og Kalve og 1 Tyr af rød dansk Race, 4 Heste samt 2 Plage og Føl. Sidste Aar solgtes c. 40 Fedesvin.

Nørrebakkegaard købtes til Arvefæste fra Lilliendal 1881 af Ole Hansens Enke, Maren Larsdatter, som anden Gang ægtede Lars Frederik Jørgensen, af hvem den nuværende Ejer har købt.

Gaarden ligger paa en Bakke paa sin gamle Plads nordligst i Mern By. Hovedb. er opført i Grundmur med Cementstenstag, Avlsb. dels i Grundmur, dels i Bindingsværk, væsentlig med Straatage.

Maarbjerggaard, Mern Sogn. Postforb. og St.: Mern, hvortil c. 1½ Km. Gaarden ligger c. 9 Km. fra Præstø. Ejer: *Hans Peter Hansen*, som overtog Gaarden 20. Marts 1912, er født i Skovhuse i Ø. Egesborg Sogn 17. Jan. 1858 og gift med *Ane Bendtsen*, født paa Egebjerggaard 21. Septbr. 1862.

Matr.-Nr. 8 m. fl. af N. Mern. Hartkorn 6 Tdr. 5 Skpr. 2 Fdkr. ¾ Alb. Ejendoms skyld 40,000 Kr. Brandassurance for Hovedb. 8,000 Kr., for Avlsb. 10,300 Kr. Areal 52 Tdr. Ld., deraf Ager 50, Have og Gaardsplads 2. Agermarken drives i en 7 Marksdrift med Havre, benyttet Brak, ⅔ Rug ⅓ Kaalrabi, Byg, ¼ Foderroer ¼ Staldfoder, Blandsæd og 1aars Græs. Jordens Bonitet er mild, grusmuldet Jord paa Lerunderlag. Der holdes 14 Køer, 9 Stkr. Ungkvæg og Kalve og 2 Tyre af rød dansk Race samt 5 Heste. Sidste Aar solgtes c. 60 Fedesvin.

Maarbjerggaard købtes til Arvefæste fra Lilliendal 16. Maj 1888 af Ole Jensens Enke, som samtidig ægtede Hans Bendtsen, efter hvis Død den overgik til hans Søster, nuværende Ejers Hustru.

Gaarden udflyttedes 1801 fra Mern By til sin nuværende Plads c. 1 Km. NØ. for Sognekirken. Den ligger højt med vid Udsigt over den skovrige Egn. Bygningerne er væsentlig grundmurede, Hovedb. bærer Skifertag, Avlsb. Straatage. Markerne ligger samlede og er jævne med jævnt Fald mod V.

Dalsgaard, Mern Sogn. Postforb. og St.: Mern, hvortil c. 2 Km. Gaarden ligger c. 9½ Km. fra Præstø. Ejer: *Willum Nielsen*, som overtog Gaarden 1. Septbr. 1901, er født paa Maarbjerggaard 21. Oktbr. 1846 og gift med *Hanne Sophie Bertelsen*, født i Vesterbæk 1. Juni 1854.

Matr.-Nr. 9 m. fl. af N. Mern. Hartkorn 7 Tdr. 3 Fdkr. 2¼ Alb. Ejendoms skyld 42,500 Kr. Brandassurance for Hovedb. 4,000 Kr., for Avlsb. 13,500 Kr. Areal 60 Tdr. Ld., deraf Ager 56, Veje og Ejerens Bolig med Have 2, Have og Gaardsplads 2. Gaarden er bortforpagtet til Ejerens Søn, *Christian Peder Nielsen*, født paa Ejendommen 17. Juli 1880 og gift med *Ellen Kirstine Hansen*, født i Allerslev 25. Marts 1888. Forpagtningen, som er 8aarig og omfatter hele Arealet, er tiltraadt 1. April 1907. Agermarken drives i en 8 Marksdrift med Havre, Halvbrak, Rug, Byg, Staldfoder (2 Tdr. Ld. Roer), Blandsæd og 2aars Græs. Jordens Bonitet er mild Lermuld paa Lerunderlag. Der holdes 15 Køer, 8 Stkr. Ungkvæg og Kalve og 2 Tyre af rød dansk Race, 5 Heste samt 2 Plage og Føl. Sidste Aar solgtes c. 30 Fedesvin.

Dalsgaard købtes til Arvefæste fra Lilliendal 1872 af Niels Willumsen, nuværende Ejers Fader.

Gaarden udflyttedes i 1770erne fra N. Mern By til sin nuværende Plads. Samtidig dermed udflyttedes flere andre Gaarde i Byen, men de indflyttedes atter i 1784, medens Dalsgaard blev liggende. Bygningerne er væsentlig opført i Bindingsværk og bærer Straatage.

A. Christoffersens Gaard i S. Mern, Mern Sogn. Postforb. og St.: Mern, hvortil c. 400 M. Tlf. 33 over Mern Central. Gaarden ligger c. 9 Km. fra Præstø. Ejer: *Anders Christoffersen*, som overtog Gaarden 26. April 1901, er født paa

Enghavegaard i Nyborre paa Møen 6. Febr. 1877 og gift med *Hansine Hansen*, født i Nyborre paa Møen 20. Oktbr. 1876.

Matr.-Nr. 8a m. fl. af S. Mern. Hartkorn 6 Tdr. 4 Skpr. 2 Fdkr. 2 Alb. Ejendomsskyld 38,000 Kr. Brandassurance for Hovedb. 6,500 Kr., for Avlsb. 13,550 Kr. Areal 44¼ Td. Ld., deraf Ager 42¼, Have og Gaardsplads 1½. Af Agermarken drives 37¼ Td. Ld. i en 7 Marksdrift med Sukkerroer, Byg, Kløver, Havre, Sukkerroer, Byg, gul Kløver til Frøavl; Resten henligger til Frøavl af Hundegræs. Jordens Bonitet er dels god, dyb Muld, dels Lermuld, alt paa Lerunderlag. Der holdes 18 Køer, 12 Stkr. Ungkvæg og Kalve og 2 Tyre af rød dansk Race, 4 Heste samt 2 Plage og Føl. Sidste Aar solgtes c. 65 Fedesvin.

Gaarden var tidligere Fæste under Høvdingsgaard og købtes til Arvefæste 1856 af Ane Marie Petersen, som samtidig ægtede Rasmus Christensen, der døde 1876, hvorefter Enken anden Gang ægtede Niels Hansen, af hvem nuværende Ejer har købt. Denne beklæder forskellige Tillidsposter paa Egnen, saasom i Landboforening, Svinestogteri og Sogneraad.

Gaarden ligger meget hyggeligt paa sin gamle Plads som den østligste Gaard i S. Mern By, venlig omgiven af den store, kønne Have. Hovedb. er opført 1870 i Grundmur, Avlsb. 1866 væsentlig i Bindingsværk. Markerne strækker sig samlet Ø. for Gaarden langs med Præstø-Kallehave Landevej over kuperet Terræn med jævnt Fald mod S.

Skalsbygaard, Mern Sogn. Postforb. og St.: Mern, hvortil c. 3 Km. Gaarden, der ligger c. 10½ Km. fra Præstø, hører under *Oremandsgaard*. Fæster: *Hans Peder Hansen*, som overtog Gaarden 1. Maj 1911, er født i Neble 10. Jan. 1877 og gift med *Maren Kirstine Olsen*, født paa Olsensminde i Sageby 9. Marts 1874.

Matr.-Nr. 2a m. fl. af Skalsby. Hartkorn 5 Tdr. 7 Skpr. ½ Alb. Ejendomsskyld 35,000 Kr. Brandassurance for Hovedb. c. 4,000 Kr., for Avlsb. c. 11,000 Kr. Areal 51 Tdr. Ld., deraf Ager 49, Have og Gaardsplads 2. Agermarken drives i en 9 Marksdrift med Havre, Helbrak, Hvede, Sukkerroer, Byg, ½ Foderroer ½ Staldfoder, Blandsæd og 2aars Græs. Jordens Bonitet er mild Lermuld paa Lerunderlag. Der holdes 14 Køer, 10 Stkr. Ungkvæg og Kalve og 2 Tyre af rød dansk Race, 4 Heste samt 2 Plage og Føl. Sidste Aar solgtes c. 35 Fedesvin.

Skalsbygaard fik den nuværende Fæster ved Giftermaal med Enken efter den tidligere Fæster, Peter Chr. Mortensen.

Gaarden ligger kønt c. 3 Km. NØ. for Mern By og er opført i Bindingsværk med Straatage.

Møenbo Herred.



Hvidebjerg, Stege Landsogn. Postforb.: Stege, hvortil c. 3½ Km., og St.: Kallehave, hvortil c. 7 Km. Ejer: *Fr. M. Jørgensen*, som overtog Gaarden i Sommeren 1905, er født paa Ejendommen 17. Marts 1872 og gift med *Kirsten Sofie Hansen*, født paa Stevns 30. Aug. 1870.

Matr.-Nr. 3a m. fl. af Nøbbølle. Hartkorn 5 Tdr. 3 Fdkr. ¼ Alb. Ejendomsskyld 40,000 Kr. Brandassurance for Bygningerne 13,120 Kr. Areal 41 Tdr. Ld., deraf Ager 40, Have og Gaardsplads 1. Agermarken drives i en 8 Marksdrift med Hvede, Roer, Byg, Kløver, Havre, Roer og Staldfoder, Byg og Blandsæd, Græs. Jordens Bonitet er Lermuld paa Lerunderlag. Der holdes 14 Køer, 8 Stkr. Ungkvæg og Kalve og 1 Tyr af rød dansk Race, 4 Heste samt 1 Faar. Sidste Aar solgtes c. 40 Fedesvin.

Hvidebjerg var tidligere Fæste under Marienborg Gods, men frikøbtes 1889 af

Rasmus Jørgensen, nuværende Ejers Fader. — Gaarden, som har sit Navn af en Bakke tæt Ø. derfor, udflyttedes i Udskifningstiden og ligger ved Amtsvejen fra Stege til Koster. Den er dels grundmuret, dels opført i Bindingsværk. Der er installeret Petroleumsmotor. Markerne ligger samlede.

Fløjstedgaard, Stege Landsogn. Postforb.: Stege, hvortil c. 3 Km., og St.: Kallehave, hvortil c. 8 Km. Ejer: *Lars Andersen*, som overtog Gaarden 30. Marts 1891, er født i Keldby 1. Febr. 1866 og gift med *Mette Kathrine Jensen*, født paa Ejendommen 23. Juli 1865.

Matr.-Nr. 6a m. fl. af Nøbølle. Hartkorn 5 Tdr. 2 Skpr. 3 Fdkr. 1¼ Alb. Ejendomsskyld 40,000 Kr. Brandassurance for Hovedb. 6,020 Kr., for Avlsb. 6,580 Kr. Areal 43 Tdr. Ld., deraf Ager 42, Have og Gaardsplads 1. Agermarken drives i en 6 Marksdrift med Vintersæd, Byg, Roer, Byg og Havre, ½ Vintersæd eller Frøavl ½ Græs, ½ Vikkehave eller Frøavl ½ Græs. Jordens Bonitet er mild Lermuld hovedsagelig paa Lerunderlag. Der holdes 6 Køer og 3 Stkr. Ungkvæg af rød dansk Race samt 4 Heste. Sidste Aar solgtes c 10 Fedesvin.

Fløjstedgaard var Fæste under Marienborg Gods og frikøbtes c. 1867 af Jens Larsen Billes Enke, som c. 1871 ægtede N. P. Hansen, efter hvis Død hun solgte den til sin Svigersøn, den nuværende Ejer.

Gaarden flyttedes i Udskifningstiden fra Nøbølle By til sin nuværende Plads mellem Landevejene, som fører til Grønsund og Koster. Hovedb. er grundmuret med Cementstenstag, Avlsb. dels opførte i Bindingsværk, dels i Grundmur, væsentlig med Straatage. Der er installeret Petroleumsmotor.

C. Christensens Gaard i Nøbølle, Stege Landsogn. Postforb.: Stege, hvortil c. 3½ Km., og St.: Kallehave, hvortil c. 8 Km. Ejer: *Christoffer Christensen*, som overtog Gaarden i Foraaret 1905, er født i Nøbølle 3. Jan. 1864 og gift med *Dorthea Clemensen*, født paa Ejendommen 6. Decbr. 1863.

Matr.-Nr. 21 m. fl. af Nøbølle. Hartkorn 6 Tdr. 2 Fdkr. ¼ Alb. Ejendomsskyld 38,000 Kr. Brandassurance for Hovedb. 4,600 Kr., for Avlsb. 8,520 Kr. Areal 46 Tdr Ld., deraf Ager 45, Have og Gaardsplads 1. Agermarken drives i en 8 Marksdrift med Hvede, Roer, Byg, Kløver, Havre, Vikkehave, Blandsæd og Halvbrak. Jordens Bonitet er Lermuld hovedsagelig paa Lerunderlag. Der holdes 15 Køer, 7 Stkr. Ungkvæg og Kalve og 1 Tyr af rød dansk Race, 5 Heste, 1 Plag samt 1 Faar. Sidste Aar solgtes c. 30 Fedesvin.

Gaarden er sammenkøbt af mindre Parceller og ligger inde i Nøbølle By umiddelbart ved Grønsund-Stege Vejen. Bygningerne er opførte dels i Grundmur, dels i Bindingsværk med Tage af Straa, Bølgeblik og Pap. Jorderne ligger samlede omkring Gaarden, som den nuværende Ejer har overtaget efter sin Svigerfader, der har sammenkøbt den; han begyndte derpaa i 1877.

Højskolegaarden, Stege Landsogn. Postforb.: Stege, hvortil c. 3½ Km., og St.: Kallehave, hvortil c. 5 Km. Ejer: *H. P. Madsen*, som overtog Gaarden 1. Oktbr. 1906, er født i Udby 26. Jan. 1861 og gift med *Hansine Jørgensen*, født paa Ejendommen 29. Septbr. 1862.

Matr.-Nr. 6a m. fl. af Tjørnemark. Hartkorn 7 Tdr. ¼ Alb. Ejendomsskyld 40,000 Kr. Brandassurance for Hovedb. 7,270 Kr., for Avlsb. 11,830 Kr. Areal 49 Tdr. Ld., deraf Ager 48, Have og Gaardsplads 1. Agermarken drives i en 9 Marksdrift med Havre, Helbrak, Hvede, Roer, Byg, Vikkehave, Blandsæd og 2aars Græs. Jordens Bonitet er god, let Muld hovedsagelig paa Lerunderlag. Der holdes 14 Køer, 8 Stkr. Ungkvæg og Kalve og 2 Tyre af rød dansk Race, 5 Heste, 2 Plage og Føl samt 3 Faar. Sidste Aar solgtes 12 Fedesvin.

Højskolegaardens nuværende Ejer købte Gaarden af sin Hustrus Stedfader, Jens Jacob Hansen. Navnet stammer fra, at Højskoleforstander Bøjsen c. 1865 her gjorde sin første Begyndelse med Højskole. — Gaarden ligger i Tjørnemark By umiddelbart N. for Landevejen og er opført dels i Grundmur, dels i Bindingsværk, alle med Straatage.

N. C. Nielsen's Gaard i Tjørnemark, Stege Landsogn. Postforb.: Stege, hvortil c. 4 Km., og St.: Kallehave, hvortil c. 5 Km. Ejer: *N. Chr. Nielsen*, som overtog Gaarden i Marts 1900, er født i Tjørnemark 25. Febr. 1874 og gift med *Johanne Marie Hansen*, født paa Ejendommen 25. Novbr. 1875.

Matr.-Nr. 3 m. fl. af Tjørnemark. Hartkorn 6 Tdr. 3 Skpr. 1 Fdkr. 1¼ Alb. Ejendomsskyld 38,000 Kr. Brandassurance for Bygningerne 15,350 Kr. Areal 45 Tdr. Ld., deraf Ager 44, Have og Gaardsplads 1. Agermarken drives i en 6 Marksdrift med Havre, benyttet Brak, Hvede, Roer, Byg og 1aars Græs. Jordens Bonitet er god, let Muld paa forskelligt Underlag. Der holdes 15 Køer, 16 Stkr. Ungkvæg og Kalve og 4 Tyre af rød dansk Race, 5 Heste samt 1 Plag. Sidste Aar solgtes c. 40 Fedesvin.

Den ældst kendte Ejer er Hans Pedersen, hvis Enke 7. Decbr. 1858 overdrog Gaarden til sin Søn, Rasmus Hansen, der fulgtes af Sønnen, Jens Hansen, og Dat-



N. C. Niensens Gaard.

teren, Johanne Hansen. Efter Broderens Død blev Søsteren Eneejer og ægtede senere nuværende Ejer.

Gaarden ligger formentlig paa sin oprindelige Plads i Tjørnemark By tæt S. for Landevejen og er opført dels i Bindingsværk, dels i Grundmur, væsentlig med Straatage. Jorderne, der har en jævn og god Overflade, ligger samlede omkring Gaarden.

Tranemosegaard, Stege Landsogn. Postforb.: Stege, hvortil c. 5 Km., og St.: Kallehave, hvortil c. 4 Km. Ejer: *L. Chr. Larsen*, som overtog Gaarden i Oktbr. 1907, er født i Koster 8. Aug. 1875 og gift med *Karen Kirstine Nielsen*, født paa Ejendommen 22. Marts 1882.

Matr.-Nr. 9a m. fl. af Tjørnemark. Hartkorn 6 Tdr. 2 Skpr. 3 Fdkr. 1 Alb. Ejendomsskyld 47,000 Kr. Brandassurance for Bygningerne 20,350 Kr. Areal 60 Tdr. Ld., deraf Ager 41, Eng 18, Have og Gaardsplads 1. Agermarken drives i en 6 Marksdrift med Helbrak, Vintersæd, Roer, Byg, ½ Græs ½ Vikkehavre, ½ Havre ½ Blandsæd. Jordens Bonitet er god, let Muld hovedsagelig paa Lerunderlag. Der holdes 20 Køer, 16 Stkr. Ungkvæg og Kalve og 3 Tyre af rød dansk Race, 5 Heste, 2 Plage og Føl samt 6 Faar. Sidste Aar solgtes c. 50 Fedesvin.

Tranemosegaard's nuværende Ejer overtog Gaarden efter sin Svigerfader, Niels Nielsen, som havde faaet den ved Giftermaal med en Plejedatter af Hans Jørgen Pedersen, der atter havde faaet den ved i Midten af 1830erne at ægte Enken efter Rasmus Hansen.

Gaarden ligger umiddelbart ved Koster-Stege Landevej c. 1 Km. V. for Tjørnemark By og er opført i Grundmur efter Brand 1900 med Pap- og Cementstenstage. Indtil Udskiftningen laa Gaarden inde i Byen.

Hyldagergaard, Stege Landsogn. Postforb.: Stege, hvortil c. 7½ Km., og St.: Kallehave, hvortil c. 2 Km. Ejer: *Peter Jensen*, som overtog Gaarden i Foraaaret 1884, er født i Liseby 12. Juni 1858 og gift med *Maren Kirstine Christoffersen*, født paa Ejendommen 25. Jan. 1858.

Matr.-Nr. 1 m. fl. af Koster. Hartkorn 5 Tdr. 7 Skpr. 3 Fdkr. 1½ Alb. Ejendomsskyld 47,000 Kr. Brandassurance for Bygningerne 18,570 Kr. Areal 67 Tdr. Ld., deraf Ager 52¼, Eng 4½, Mose 1½, Græsningsjord 7, Have og Gaardsplads 1¼. Agermarken drives i en 9 Marksdrift med Havre, Roer, Byg, benyttet Brak, Vintersæd, Roer, Byg og 2aars Græs. Jordens Bonitet er noget forskelligartet, men hovedsagelig Lermuld paa Lerunderlag. Der holdes 20 Køer, 10 Stkr. Ungkvæg og Kalve og 2 Tyre af rød dansk Race, 5 Heste samt 2 Plage og Føl. Sidste Aar solgtes c. 50 Fedesvin.

Hyldagergaard's nuværende Ejer fik Gaarden ved Mageskifte med sin Svoger, Niels Christian Christoffersen, som havde købt den af Moderen, Enke efter Christoffer Christoffersen, denne havde 24. Jan. 1847 faaet den efter sin Fader, Christoffer Jeppesen.

Gaarden ligger i Vestsiden af Koster By og er væsentlig opført i Bindingsværk med Straatage. Der er installeret Petroleumsmotor. Jorderne ligger samlede. — Paa Gaarden holdes en god Besætning, som gennem en Aarrække har været præmieret. Der drives en ret betydelig Frøavl.

Glarbogaard, Stege Landsogn. Postforb.: Stege, hvortil c. 7½ Km., og St.: Kallehave, hvortil c. 2 Km. Ejerinde: Enkefru *Mette Stine Nielsen*, f. *Jensen*, som overtog Gaarden i Efteraaaret 1894, er født i Koster 2. Maj 1846 og var gift med *Jens Jørgen Nielsen*, født paa Ejendommen 3. April 1841.



Glarbogaard.

Matr.-Nr. 2a m. fl. af Koster. Hartkorn 5 Tdr. 6 Skpr. 1 Fdkr. 2½ Alb. Ejendomsskyld 37,000 Kr. Brandassurance for Bygningerne 15,000 Kr. Areal 53 Tdr. Ld., deraf Ager 51, Eng 1, Have og Gaardsplads 1. Gaarden drives af Ejerinden men Sønnen, *Jens Peter Nielsen*, som Bestyrer. Agermarken drives i en 8 Marksdrift med Havre, Staldfoder, Blandsæd, Brak, Hvede, Roer, Byg og Græs. Jordens Bonitet er Lermuld paa Lerunderlag. Der holdes 18 Køer, 10 Stkr. Ungkvæg og Kalve og 1 Tyr af rød dansk Race, 6 Heste samt 3 Plage og Føl. Sidste Aar solgtes c. 25 Fedesvin.

Glarbogaard's ældst kendte Ejer, Jens Jørgensen, solgte 16. Septbr. 1812

Gaarden til sin Svigersøn, Anders Nicolajsen, efter hvem den i 1860erne overgik til Niels Jensen, hvis Enke 16. Jan. 1881 solgte den til sin Søn, nuværende Ejerindes afdøde Mand.

Gaarden ligger hyggelig omgivet af Haven i Vestsiden af Koster By og er væsentlig opført i Bindingsværk med Straatage. De 42 Tdr. Ld. af Jorderne ligger samlede NV. for Gaarden, Resten ligger mod SV. Tidligere hørte der c. 15 Tdr. Ld. mere til Ejendommen, men dette Areal er frasolgt til den tidligere Ejers Broder.

Lundtoftegaard, Stege Landsogn. Postforb.: Stege, hvortil c. 7½ Km., og St.: Kallehave, hvortil c. 2 Km. Tlf. 32a over Stege Central. Ejer: *Jens Larsen*, som overtog Gaarden i Efteraaret 1907, er født i Damsholte 19. Oktbr. 1883 og gift med *Anna Kristine Jensen*, født paa Ejendommen 23. April 1884.

Matr.-Nr. 3a m. fl. af Koster. Hartkorn 5 Tdr. 2 Skpr. 1 Fdkr. ½ Alb. Ejendomsskyld 37,000 Kr. Brandassurance for Bygningerne 23,000 Kr. Areal 48 Tdr. Ld., deraf Ager 43, Eng 4, Have og Gaardsplads 1. Agermarken drives i

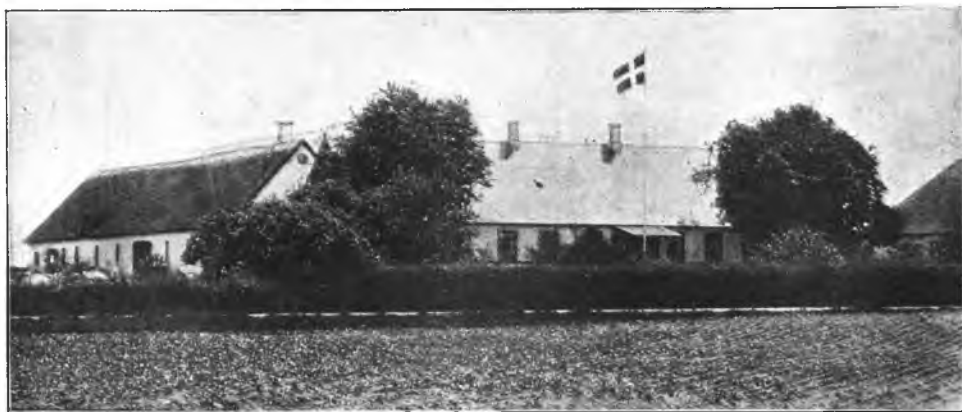

Lundtoftegaard.

en 8 Marksdrift med Havre, Roer og Staldfoder, Blandsæd, Brak, Hvede, Roer, Byg og Græs. Jordens Bonitet er Lermuld paa Lerunderlag. Der holdes 15 Køer, 12 Stkr. Ungkvæg og Kalve og 4 Tyre af rød dansk Race samt 5 Heste. Sidste Aar solgtes c. 40 Fedesvin.

Lundtoftegaard's ældst kendte Ejer er Christen Jensen, som antagelig havde faaet Gaarden ved det 19. Aarhundredes Begyndelse, og hvis Enke c. 1847 ægtede Jørgen Jensen, nuværende Ejers Svigerfader, der siden 1833 havde tjent paa Gaarden, først som Dreng, senere som Bestyrer.

Gaarden ligger i Nordsiden af Koster By og er væsentlig opført i Grundmur, Hovedb. bærer Skifertag, Avlsb. Straatage. Markerne, der er i god Kultur, ligger samlede ved Gaarden. Oprindeligt hørte der c. 60 Tdr. Ld. til Ejendommen, men i Slutningen af 1870erne fraskiltes c. 30 Tdr. Ld. til den forrige Ejers Stedsøn. Senere er igen tilkøbt en mindre Gaard.

S. Jørgensens Gaard i Koster, Stege Landsogn. Postforb.: Stege, hvortil c. 7 Km., og St.: Kallehave, hvortil c. 2 Km. Ejer: *Steffen Jørgensen*, som overtog Gaarden 6. Decbr. 1886, er født i Haarbølle 15. Juni 1861 og gift med *Margethe Pedersen*, født i Haarbølle 20. Oktbr. 1872.

Matr.-Nr. 5 m. fl. af Koster. Hartkorn 6 Tdr. 5 Skpr. 2 Fdkr. Ejendomsskyld 51,500 Kr. Brandassurance for Hovedb. 7,294 Kr., for Avlsb. 14,590 Kr. Areal 62 Tdr. Ld., deraf Ager 57, Eng 4, Have og Gaardsplads 1. Agermarken

drives i en 6 Marksdrift med Hvede og Rug efter Hel- og Halvbrak, Byg og Havre, $\frac{1}{2}$ Havre $\frac{1}{2}$ Roer, Græs og Blandsæd, Græs og Vikkehavre. Jordens Bonitet er hovedsagelig Lermuld paa Lerunderlag. Der holdes 24 Køer, 14 Stkr. Ungkvæg og Kalve og 2 Tyre af rød dansk Race, 6 Heste, 1 Plag samt 3 Faar. Sidste Aar solgtes c. 40 Fedesvin.

Den nuværende Ejer har købt af H. P. Hemmingsen. — Gaarden ligger i Østsiden af Koster By og er opført i Grundmur efter Brand 1885, Hovedb. med Tegltag, Avlsb. med Spaantage. De faste Maskiner drives ved Vindmotor. Paa Ejendommen holdes en første Klasses Kvægbesætning.

Christiansminde, Stege Landsogn. Postforb.: Stege, hvortil c. 5 Km., og St.: Kallehave, hvortil c. 12 Km. Ejer: *A. E. Chr. Jensen*, som overtog Gaarden 1. Juli 1905, er født i Sømark 6. Juni 1878 og gift med *Ane Kirstine Hansen*, født i Sømark 1. Febr. 1881.

Matr.-Nr. 1a m. fl. af Tøvelde. Hartkorn 5 Tdr. 6 Skpr. 1 Fdkr. $\frac{1}{4}$ Alb. Ejendomsskyld 38,000 Kr. Brandassurance for Hovedb. 7,600 Kr., for Avlsb. 14,350 Kr. Areal 45 Tdr. Ld., deraf Ager 44, Have og Gaardsplads 1. Agermarken drives i en 8 Marksdrift med Havre, Staldfoder og Roer, Blandsæd, Brak, Hvede, Roer, Byg og Græs. Jordens Bonitet er stærk Lerjord paa Lerunderlag. Der holdes 14 Køer, 12 Stkr. Ungkvæg og Kalve og 2 Tyre af rød dansk Race, 4 Heste samt 3 Plage og Føl. Sidste Aar solgtes c. 70 Fedesvin.

Christiansminde's nuværende Ejer købte af Arvingerne efter Johannes Henrik Nielsen, som 1905 havde købt af Hans Jørgen Christiansen; denne havde 1885 overtaget efter sin Fader, Christian Jensen, der i Slutningen af 1840erne var fulgt efter sin Svigerfader, Hans Jørgen Christiansen.

Gaarden ligger i s. Del af Tøvelde By. Den stilfulde Hovedb. er opført 1910 i Grundmur, Avlsb. dels i Grundmur, dels i Bindingsværk. Jorderne ligger samlede ved Gaarden.

Pedersminde, Stege Landsogn. Postforb.: Stege, hvortil c. 5 Km., og St.: Kallehave, hvortil c. 12 Km. Ejer: *Hans Hansen*, som overtog Gaarden i Aug.



Pedersminde.

1898, er født i Keldbylille 24. Oktbr. 1860 og gift med *Marie Kristine Larsen*, født i Svensmark 8. Oktbr. 1871.

Matr.-Nr. 1b m. fl. af Tøvelde. Hartkorn 7 Tdr. 3 Skpr. 3 Fdkr. $2\frac{1}{2}$ Alb. Ejendomsskyld 41,500 Kr. Brandassurance for Bygningerne 19,700 Kr. Areal

54 Tdr. Ld., deraf Ager 53, Have og Gaardsplads 1. Agermarken drives i en 6 Marksdrift med Havre, Halvbrak, Hvede, Roer, Byg og Græs. Jordens Bonitet er stærk Lerjord paa Lerunderlag. Der holdes 22 Køer, 8 Stkr. Ungkvæg og Kalve og 2 Tyre af rød dansk Race, 5 Heste samt 1 Faar. Sidste Aar solgtes c. 60 Fedesvin.

Den ældst kendte Ejer er Niels Jørgen Jensen, hvis Enke 1848 ægtede Jens Peter Andersen, som 1892 fulgtes i Ejet af sin Søstersøn, Hans Peter Nielsen; denne døde 1896, og Enken ægtede 1898 nuværende Ejer.

Gaarden ligger antagelig paa sin gamle Plads inde i Tøvelde By, hyggelig omgivet af den smukke Have. Bygningerne er opførte 1855 i Grundmur med Straatage. Der er opstillet Vindmotor, og der er indlagt Vand fra eget Vandværk. — Markerne er, med Undtagelse af 20 Tdr. Ld., der ligger c. 2 Km. mod S., samlede ved Gaarden.

Ravnsholtegaard, Stege Landsogn. Postforb.: Stege, hvortil c. 6½ Km., og St.: Kallehave, hvortil c. 14 Km. Ejer: *Chr. A. Jørgensen*, som overtog Gaarden 1. April 1914, er født paa Ejendommen 8. Septbr. 1876 og gift med *Ingeborg Hansen*, født i Tøvelde 1. Septbr. 1888.

Matr.-Nr. 6 m. fl. af Tøvelde. Hartkorn 4 Tdr. 6 Skpr. 3 Fdkr. 1¼ Alb. Ejendomsskyld 41,000 Kr. Brandassurance for Hovedb. 7,200 Kr., for Avlsb. 10,050 Kr. Areal 51 Tdr. Ld., deraf Ager 47, Mose 3, Have og Gaardsplads 1. Agermarken drives i en 8 Marksdrift med Havre, Staldfoder og Roer, Blandsæd, Halvbrak, Hvede, Roer, Byg og Græs. Jordens Bonitet er Lermuld paa Lerunderlag. Der holdes 20 Køer, 10 Stkr. Ungkvæg og Kalve og 2 Tyre af rød dansk Race, 5 Heste samt 2 Plage og Føl. Sidste Aar solgtes c. 75 Fedesvin.

Ravnsholtegaard's nuværende Ejer overtog Gaarden sammen med Søsteren, Anna Jørgensen, efter Faderen, Lars Peter Jørgensen, og købte 1914 Søsterens Andel.

Af Bygningerne, som ligger smukt S. for Tøvelde By ud mod Østersøen, er Hovedb. opført 1912 i Grundmur med Tegtag, Avlsb. i Bindingsværk med Straatage. Oprindeligt laa Gaarden inde i Byen, men er formentlig udflyttet paa Udskiftningsstiden.

J. Hansens Gaard i Bidsinge, Stege Landsogn. Postforb.: Stege, hvortil c. 4 Km., og St.: Kallehave, hvortil c. 10 Km. Ejer: *Jørgen Hansen*, som overtog Gaarden 13. Novbr. 1891, er født i Tjørnemark 19. Jan. 1868 og gift med *Anna Martha Kristine Jensen*, født paa Ejendommen 28. Juli 1866.

Matr.-Nr. 2 m. fl. af Bidsinge. Hartkorn 6 Tdr. 3 Fdkr. ½ Alb. Ejendomsskyld 50,000 Kr. Brandassurance for Hovedb. 9,500 Kr., for Avlsb. 12,200 Kr. Areal 44½ Td. Ld., deraf Ager 40, Veje, Vandløb m. m. 2½, Have og Gaardsplads 2. Agermarken drives i en 8 Marksdrift med Havre, Helbrak, Hvede, Byg, Roer, Blandsæd og 2aars Græs. Jordens Bonitet er noget forskelligartet, men hovedsagelig Lerjord paa Lerunderlag. Der holdes 14 Køer, 8 Stkr. Ungkvæg og Kalve og 2 Tyre af rød dansk Race, 5 Heste, 1 Plag samt 2 Faar. Sidste Aar solgtes c. 40 Fedesvin.

Den nuværende Ejer fik Gaarden ved Giftermaal med Datteren af forrige Ejer, Hans Peter Jensen, som 29. Jan. 1863 havde overtaget den efter Faderen, Jens Larsen; denne havde faaet den ved c. 1832 at ægte Enken efter Peder Svendsen.

Gaarden udflyttedes 1834 fra Bidsinge By til sin nuværende Plads tæt S. for Byen, hvor den ligger smukt. Hovedb. er opført i Grundmur med Skifertag, Avlsb. i Bindingsværk med Straatage.

Rønnemosegaard, Stege Landsogn. Postforb.: Stege, hvortil c. 4 Km., og St.: Kallehave, hvortil c. 10 Km. Ejer: *Peder Hansen*, som overtog Gaarden 1. April 1890, er født i Nørreby 9. Febr. 1859 og gift med *Signe Pedersen*, født i Leerbæk 30. April 1876.

Matr.-Nr. 7a m. fl. af Bidsinge. Hartkorn 6 Tdr. 4 Skpr. 3 Fdkr. 2 Alb. Ejendomsskyld 41,000 Kr. Brandassurance for Bygningerne c. 15,000 Kr. Areal 52 Tdr. Ld., deraf Ager 51, Have og Gaardsplads 1. Agermarken drives i en 8 Marksdrift med Vintersæd, Roer, Blandsæd, Kløver, Havre, Staldfoder, Byg

og Græs. Jordens Bonitet er Lermuld paa Lerunderlag. Der holdes 18 Køer, 8 Stkr. Ungkvæg og Kalve og 2 Tyre af rød dansk Race, 5 Heste, 3 Plage og Føl samt 2 Faar. Sidste Aar solgtes c. 45 Fedesvin.

Rønnemosegaard's nuværende Ejer købte Gaarden af Niels Hansen Bille, som c. 1853 havde erhvervet den ved Giftermaal med Enken efter Lars Jeppesen.

Gaarden udflyttedes c. 1802 c. 1½ Km. fra Byen og er væsentlig opført i Bindingsværk med Straatage; Svinestalden er dog grundmuret med Paptag.

J. Christoffersens Gaard i Bidsinge, Stege Landsogn. Postforb.: Stege, hvortil c. 4 Km., og St.: Kallehave, hvortil c. 10 Km. Ejer: *Jens Christoffersen*, som overtog Gaarden 1. April 1898, er født paa Ejendommen 16. Decbr. 1861 og gift med *Kirstine Marie Juhler*, født i Gjelballe 17. Novbr. 1879.



J. Christoffersens Gaard.

Matr.-Nr. 8 m. fl. af Bidsinge. Hartkorn 7 Tdr. 3 Skpr. 3 Fdkr. Ejendoms-skyld 44,000 Kr. Brandassurance for Hovedb. 8,190 Kr., for Avlsb. 7,845 Kr. Areal 56 Tdr. Ld., deraf Ager 54, Have og Gaardsplads 2. Agermarken drives i en 9 Marksdrift med Helbrak, Vintersæd, Roer, Blandsæd, Rødkløver, Havre, Staldfoder, Byg og Græs. Jordens Bonitet er Lermuld paa Lerunderlag. Der holdes 20 Køer, 10 Stkr. Ungkvæg og Kalve og 2 Tyre af rød dansk Race, 5 Heste samt 2 Faar. Sidste Aar solgtes c. 50 Fedesvin.

Den ældst kendte Ejer er Hans Jeppesen, hvis Enke 26. Novbr. 1843 solgte Gaarden til Rasmus Svendsen, hvis Enke 1847 ægtede Christoffer Jensen, nuværende Ejers Fader.

Gaarden udflyttedes i Udskiftningstiden fra Bidsinge By til sin nuværende Plads c. 1½ Km S. for Byen. Bygningerne er opførte i 1860erne, Hovedb. i Grundmur, Avlsb. i Bindingsværk, alle med Straatage. — Jorderne, der er i god Drift og Kultur, ligger samlede omkring Gaarden.

Højagergaard, Stege Landsogn. Postforb.: Stege, hvortil c. 3 Km., og St.: Kallehave, hvortil c. 12 Km. Ejer: *Hans Peter Hansen*, som overtog Gaarden 6. Marts 1868, er født i Tøvelde 18. Septbr. 1846 og gift med *Karen Marie Jensen*, født paa Ejendommen 10. Decbr. 1846.

Matr.-Nr. 25 m. fl. af Udby. Hartkorn 6 Tdr. 5 Skpr. 3 Fdkr. 2¼ Alb. Ejendomsskyld 41,200 Kr. Brandassurance for Hovedb. 4,900 Kr., for Avlsb. 7,450 Kr. Areal 62 Tdr. Ld., deraf Ager 44, Eng 12, Skov 2½, Hede 2½, Have og Gaardsplads 1. Agermarken drives i en 6 Marksdrift med Havre, benyttet Brak, Hvede,

Roer, Byg og Græs. Jordens Bonitet er Lermuld paa Lerunderlag. Der holdes 17 Køer, 10 Stkr. Ungkvæg og Kalve og 2 Tyre af rød dansk Race samt 5 Heste. Sidste Aar solgtes c. 40 Fedesvin.

Højagergaard's nuværende Ejer overtog den efter Svigerfaderen, Jens Larsen. — Gaarden ligger c. 1 Km. NV. for Udby By, hvorfra den udflyttedes paa Udskiftningstiden. Hovedb. er opført i Bindingsværk, Avlsb. dels i Grundmur, dels i Bindingsværk, alle bærer Rør- og Straatage. De c. 47 Tdr. Ld. ligger samlede ved Gaarden; Resten ligger spredt. Der hører et godt Rørskær til Ejendommen.

Langetoftegaard, Stege Landsogn. Postforb.: Stege, hvortil c. 3 Km., og St.: Kallehave, hvortil c. 12 Km. Ejer: *Carsten Carstensen*, som overtog Gaarden i Foraaret 1875, er født paa Ejendommen 14. Aug. 1850 og gift med *Dorthea Kirstine Hansen-Brandt*, født 1. Aug. 1855.

Matr.-Nr. 9a m. fl. af Udby. Hartkorn 7 Tdr. 5 Skpr. 1¼ Alb. Ejendomsskyld 46,000 Kr. Brandassurance for Hovedb. 6,000 Kr., for Avlsb. 10,500 Kr. Areal 53 Tdr. Ld., deraf Ager 50½, Eng 1½, Have og Gaardsplads 1. Ager-



Langetoftegaard.

marken drives i en 8 Marksdrift med Halvbrak, Vintersæd, Byg, Sukkerroer, Blandsæd, Havre og 2½ aars Græs. Jordens Bonitet er noget forskelligartet, men hovedsagelig god Muld paa Lerunderlag. Der holdes 18 Køer, 10 Stkr. Ungkvæg og Kalve og 2 Tyre af rød dansk Race, 6 Heste samt 2 Plage og Føl. Sidste Aar solgtes c. 25 Fedesvin.

Langetoftegaard's ældst kendte Ejer, Jørgen Jørgensen, som antagelig havde haft den siden Udskiftningen 1804, fulgtes af Enken, som 4. Oktbr 1833 afhændede Gaarden til sin Svigersøn, Peter Carstensen, nuværende Ejers Fader.

Gaarden udflyttedes 1841 til sin nuværende Plads tæt Ø. for Udby By, hvor den ligger venlig omgivet af Haven. Hovedb. er opført i Grundmur, Avlsb. i Bindingsværk, alle med Straatage. Jorderne ligger samlede. Ved Udskiftningen blev den kun tillagt Gaarden 35 Tdr. Ld.; Resten er senere tilkøbt.

N. A. Knudsens Gaard i Udby, Stege Landsogn. Postforb.: Stege, hvortil c. 2½ Km., og St.: Kallehave, hvortil c. 11 Km. Ejer: *N. A. Knudsen*, som overtog Gaarden i Marts 1883, er født i Udby 27. Aug. 1850 og gift med *Bodil Kirstine Pedersen*, født paa Ejendommen 10. Septbr. 1853.

Matr.-Nr. 5b m. fl. af Udby. Hartkorn 8 Tdr. 1½ Alb. Ejendomsskyld 46,000 Kr. Brandassurance for Hovedb. 5,000 Kr., for Avlsb. 10,350 Kr. Areal 60 Tdr. Ld., deraf Ager 50, Eng m. m. 9, Have og Gaardsplads 1. Agermarken drives i en 9 Marksdrift med Havre, Helbrak, Hvede, Roer, Byg, ½ Staldfoder ½ Roer, Byg og 2aars Græs. Jordens Bonitet er Lermuld paa Lerunderlag. Der

holdes 20 Køer, 10 Stkr. Ungkvæg og Kalve og 2 Tyre af rød dansk Race, 5 Heste, 1 Plag samt 1 Faar. Sidste Aar solgtes c. 30 Fedesvin.

Gaardens ældst kendte Ejer, Lars Rasmussen, fulgtes antagelig 1828 af sin Søn, Hans Peder Larsen, hvis Enke 1850 ægtede Peder Hansen, nuværende Ejers Svigerfader.

Gaarden udflyttedes af Lars Rasmussen i Udskiftningstiden fra Udby til sin nuværende Plads c. 1 Km. V for Udby By og har en smuk Udsigt over Ulfsumd. Bygningerne er opførte dels i Grundmur, dels i Bindingsværk med Straataage. Der er indlagt Vand fra eget Vandværk.

Rødstensgaard, Stege Landsogn. Postforb.: Stege, hvortil c. 2½ Km., og St.: Kallehave, hvortil c. 12 Km. Ejere: *Peter og Niels Nielsen*, som overtog Gaarden 17. Novbr. 1908, er født paa Ejendommen henholdsvis 20. Aug. 1876 og 14 April 1866.

Matr.-Nr. 11a m. fl. af Udby. Hartkorn 6 Tdr. 2 Skpr. 1 Fdkr. 2 Alb. Ejendomsskyld 40,000 Kr. Brandassurance for Hovedb. 5,280 Kr., for Avlsb. 13,060 Kr. Areal 49 Tdr. Ld., deraf Ager 43, Eng og Mose m. m. 5, Have og



Rødstensgaard.

Gaardsplads 1. Agermarken drives i en 7 Marksdrift med Havre, Brak, Hvede, ½ Byg ½ Roer, Vikker og Byg, Blandsæd og Græs, Roer og Græs. Jordens Bonitet er Lermuld paa Lerunderlag. Der holdes 17 Køer, 10 Stkr. Ungkvæg og Kalve og 3 Tyre af rød dansk Race, 4 Heste samt 2 Plage og Føl. Sidste Aar solgtes c. 40 Fedesvin.

Rødstensgaard's ældst kendte Ejer er Anders Christoffersen, hvis Enke 1827 ægtede Niels Hansen, som 1864 delte Gaarden mellem sine to Sønner, saaledes at Hans Jacob Nielsen, nuværende Ejers Fader, fik Hovedparcellen paa 23 Tdr. Ld., hvortil han senere købte nogle Parceller af Stege Købstads Jorder.

Gaarden, hvis Marker ligger samlede, ligger c. 1 Km. V. for Udby By og er dels grundmuret, dels opført i Bindingsværk. Den er formentlig udflyttet fra Udby af Anders Christoffersen.

Mosegaard, Stege Landsogn. Postforb.: Stege, hvortil c. 2½ Km., og St.: Kallehave, hvortil c. 11 Km. Ejere: *Hans Jørgen Andersen*, som overtog Gaarden 7. Novbr. 1910, er født i Elmelunde Sogn 19. Novbr. 1874 og gift med *Anna Laurine Jensen*, født i Bidsinge 24. April 1874.

Matr.-Nr. 12a m. fl. af Udby. Hartkorn 5 Tdr. 5 Skpr. 1 Fdkr. ½ Alb. Ejendomsskyld 41,000 Kr. Brandassurance for Hovedb. 5,800 Kr., for Avlsb. 10,300 Kr. Areal 39 Tdr. Ld., deraf Ager 37, Mose m. m. 1, Have og Gaardsplads 1. Agermarken drives i en 5 Marksdrift med Helbrak, Hvede og Roer,

Byg og Roer, Vikker og Byg, Kløver og Havre. Jordens Bonitet er Lermuld paa Lerunderlag. Der holdes 17 Køer, 19 Stkr. Ungkvæg og Kalve og 2 Tyre af rød dansk Race, 4 Heste, 2 Plage og Føl samt 3 Faar. Sidste Aar solgtes c. 40 Fedesvin.

Mosegaard's ældst kendte Ejer, Lars Pedersen, fulgtes 22. Decbr. 1821 af sin Søn, Ole Larsen, hvis Enke 1826 ægtede Anders Christiansen; denne skødede Gaarden til sin Datter, som 1866 ægtede Niels Peter Andersen, nuværende Ejers Onkel.



Mosegaard.

Gaarden udflyttedes c. 1801 fra Udby By til sin nuværende Plads c. 1 Km. V. for Byen, hvorfra der er en smuk Udsigt over Ulfssund. Bygningerne er opførte dels i Bindingsværk, dels i Grundmur, alle med Straatage, Hovedb. i 1872, Staldlængen i 1905, de øvrige Avlsb. i 1871—72. Markerne ligger samlede.

L. P. Andersens Gaard i Udby, Stege Landsogn. Postforb.: Stege, hvortil c. 3 Km., og St.: Kallehave, hvortil c. 12 Km. Ejer: *Lars Peter Andersen*, som overtog Gaarden 13. Juni 1889, er født paa Ejendommen 28. Juni 1861 og gift med *Dorthea Marie Christensen*, født i Tornby Sogn 6. Maj 1872.

Matr.-Nr. 15 m. fl. af Udby. Hartkorn 6 Tdr. 1 Fdkr. 2½ Alb. Ejendoms-skyld 40,000 Kr. Brandassurance for Hovedb. 8,000 Kr., for Avlsb. 12,050 Kr. Areal 75 Tdr. Ld., deraf Ager 37, Eng 9, Skov 4, Hede 8, Græsningsjord 16, Have og Gaardsplads 1. Agermarken drives i en 9 Marksdrift med Havre, Helbrak, Hvede, Roer, Byg, Vikkehavre, Blandsæd og 2aars Græs. Jordens Bonitet er væsentlig Lermuld paa Lerunderlag. Der holdes 17 Køer, 12 Stkr. Ungkvæg og Kalve og 2 Tyre af rød dansk Race, 4 Heste samt 1 Plag. Sidste Aar solgtes c. 20 Fedesvin.

Den ældst kendte Ejer, Peder Rasmussen, solgte 1. Maj 1842 Gaarden til sin Søn, Anders Pedersen, hvis Enke fulgtes af Sønnen, den nuværende Ejer.

Gaarden udflyttedes i Udskiftningstiden fra Udby By til sin nuværende Plads c. 1 Km. NV. for denne. Hovedb. er opført i Grundmur, Avlsb. væsentlig i Bindingsværk. Der er installeret Petroleumsmotor. Af Markerne ligger c. 40 Tdr. Ld. samlede ved Gaarden, det øvrige spredt.

Skovhøjgaard, Stege Landsogn. Postforb.: Stege, hvortil c. 4 Km., og St.: Kallehave, hvortil c. 13 Km. Ejer: *Johs. Hansen Skov*, som overtog Gaarden 1. Jan. 1896, er født paa Ejendommen 3. Maj 1856 og gift med *Margrethe Kirstine Christiansen*, født i Hjelm 17. Oktbr. 1867.

Matr.-Nr. 16a m. fl. af Udby. Hartkorn 6 Tdr. 7 Skpr. 3 Fdkr. 2 Alb. Ejendomsskyld 48,000 Kr. Brandassurance for Hovedb. 8,300 Kr., for Avlsb. 11,950 Kr. Areal 73 Tdr. Ld., deraf Ager 52, Eng 20, Have og Gaardsplads 1.

Af Agermarken drives 32 Tdr. Ld. i en 5 Marksdrift med Hvede, Roer, Byg, $\frac{1}{2}$ Græs $\frac{1}{2}$ Blandsæd, $\frac{1}{2}$ Helbrak $\frac{1}{2}$ Græs; Resten i 6 Marksdrift med Hvede, Havre, Vikker, Byg, $\frac{1}{2}$ Græs $\frac{1}{2}$ Blandsæd, $\frac{1}{2}$ Græs $\frac{1}{2}$ Helbrak. Jordens Bonitet er Lerjord paa Lerunderlag. Der holdes 20 Køer, 8 Stkr. Ungkvæg og Kalve og 2 Tyre af rød dansk Race, 6 Heste, 2 Plage og Føl samt 2 Faar. Sidste Aar solgtes c. 25 Fedesvin.

Skovhøjgaard's ældst kendte Ejer, Anders Hansen, fulgtes antagelig midt i 1840erne af sin Søn, Hans Peter Andersen, hvis Enke 1861 ægtede Jens Peter Hansen Skov, nuværende Ejers Stedfader.

Oprindeligt laa Gaarden inde i Udby By, men flyttedes i Udsiftningstiden til sin



Skovhøjgaard.

nuværende Plads c. 2 Km. NØ. for Byen med herlig Udsigt over Ulsund. Bygningerne er væsentlig grundmurede, Hovedb. bærer Tegtag, Avlsb. Straatage. Af Jorderne ligger 30 Tdr. Ld. samlet ved Gaarden, medens Resten er fraliggende.

Enkefru K. K. Larsens Gaard i Svensmark, Stege Landsogn. Postforb.: Stege, hvortil c. 7 Km., og St.: Kallehave, hvortil c. 12 Km. Ejerinde: Enkefru *Karen Kirstine Larsen*, som overtog Gaarden i Foraaret 1904, er født i Spejlsby 20. Jan. 1866 og var gift med *Frederik Larsen*, født paa Ejendommen 23. Febr. 1861.

Matr.-Nr. 6 m. fl. af Svensmark. Hartkorn 7 Tdr. 1 Fdkr. 1 $\frac{1}{2}$ Alb. Ejendoms-skyld 43,000 Kr. Brandassurance for Bygningerne 15,000 Kr. Areal 60 Tdr. Ld., deraf Ager 53, Eng og Mose 6, Have og Gaardsplads 1. Gaarden drives af Ejerinden. Agermarken drives i en 8 Marksdrift med Havre, Helbrak, Vintersæd, Roer, Byg, Staldfoder, Blandsæd og Græs. Jordens Bonitet er Lermuld paa Lerunderlag. Der holdes 16 Køer, 8 Stkr. Ungkvæg og Kalve og 2 Tyre af rød dansk Race samt 5 Heste. Sidste Aar solgtes c. 30 Fedesvin.

Gaardens ældst kendte Ejer, Hans Pedersen, fulgtes af Sønnen, Lars Hansen, der atter fulgtes af sin Søn, nuværende Ejerindes afdøde Mand.

Gaarden ligger i Svensmark By og er opført i Bindingsværk med Straatage, antagelig af Lars Hansen for c. 60 Aar siden. Jorderne ligger samlede ved Gaarden, fra hvilken der er en smuk Udsigt. — Gaarden menes at have tilhørt Kronen og skal være købt samtidig med den øvrige By 1769 ved den da afholdte offentlige Auktion.

N. J. Nielsens Gaard i Svensmark, Stege Landsogn. Postforb.: Stege, hvortil c. 7 Km., og St.: Kallehave, hvortil c. 12 Km. Ejer: *Niels Jacob Nielsen*, som overtog Gaarden i Maj 1902, er født i Tostrup 7. Marts 1871 og gift med *Maren Kirstine Nielsen*, født i Hjelm 29. Juli 1872.

Matr.-Nr. 8a m. fl. af Svensmark. Hartkorn 7 Tdr. 3 Skpr. 1 Fdkr. 1 $\frac{1}{2}$ Alb.

Ejendomsskyld 50,000 Kr. Brandassurance for Hovedb. 7,500 Kr., for Avlsb. 11,400 Kr. Areal 66 Tdr. Ld., deraf Ager 57, Eng 2, Mose 5, Have og Gaardsplads 2. Agermarken drives med Halvbrak, Vintersæd, Roer og Vikker, Byg, Kløver, Staldfoder, Blandsæd, Havre og Græs. Jordens Bonitet er Lerjord paa Lerunderlag. Der holdes 16 Køer, 10 Stkr Ungkvæg og Kalve og 2 Tyre af rød dansk Race, 6 Heste samt 1 Plag. Sidste Aar solgtes c. 30 Fedesvin.



N. J. Nielsens Gaard.

Gaardens ældst kendte Ejer, Morten Christensen, fulgtes af Sønnen, Christen Mortensen, der skødede den til sin Søn, N. P. Christensen, nuværende Ejers Onkel.

Gaarden ligger smukt og frit paa sin Mark lidt S. for Svensmark By og er opført dels i Bindingsværk og dels i Grundmur med Straatage. De fortrinlige Jorder ligger samlede. Oprindeligt havde Gaarden samme Størrelse som nu, men en tidligere Ejer delte den, idet 21 Tdr. Ld. frasolgtes, hvilket Areal den nuværende Ejer igen har tilkøbt.

Langagergaard, Stege Landsogn. Postforb.: Stege, hvortil c. 7 Km., og St.: Kallehave, hvortil c. 12 Km. Ejer: *Anders Christoffer Pedersen*, som over-



Langagergaard.

tog Gaarden i Vinteren 1890, er født i Keldbylille 24. Oktbr. 1864 og gift med *Karen Stine Nielsen*, født i Tostrup 11. Juli 1859.

Matr.-Nr. 9 m. fl. af Svensmark. Hartkorn 8 Tdr. 2 Fdkr. 2 Alb. Ejendoms-skyld 46,000 Kr. Brandassurance for Bygningerne 15,500 Kr. Areal 62½ Td. Ld., deraf Ager 57, Eng 2, Mose 2½, Have og Gaardsplads 1. Agermarken drives i en 6 Marksdrift med Hvede, Roer, Byg, Kløver og Vikkehavre, Havre og Bland-sæd, Kløver og Halvbrak. Jordens Bonitet er Lermuld paa Lerunderlag. Der holdes 18 Køer, 8 Stkr. Ungkvæg og Kalve og 2 Tyre af rød dansk Race, 6 Heste, 2 Plage og Føl samt 2 Faar. Sidste Aar solgtes c. 25 Fedesvin.

Langagergaard's ældst kendte Ejer er Lars Pedersen Hjulmand, hvis Enke ægtede Hans Jørgen Mortensen; denne skødede Gaarden til nuværende Ejer, som i mange Aar havde været i hans Tjeneste.

Gaarden ligger tæt S. for Svensmark By og er opført dels i Bindingsværk, dels i Grundmur med Straatage — I Hestebesætningen findes en præmieret Hingst.

Nørretofte, Keldby Sogn. Postforb.: Stege, hvortil c. 4 Km., og St.: Kallehave, hvortil c. 12 Km. Ejer: Sognefoged, Direktør for Møens Spare- og Laane-bank *Jens Peter Larsen*, Dannebrogsmænd, som overtog Gaarden i April 1875, er født paa Ejendommen 12. Oktbr. 1838 og gift med *Kristiane Marie Jensen*, født i Fanefjord 4. Decbr. 1852.

Matr.-Nr. 3a m. fl. af Keldbymagle. Hartkorn 6 Tdr. 5 Skpr. 3 Fdkr. 1¼ Alb. Ejendomsskyld 40,000 Kr. Brandassurance for Bygningerne 17,890 Kr. Areal 50 Tdr. Ld., deraf Ager 43, Eng 6, Have og Gaardsplads 1. Agermarken drives



Nørretofte.

i en 8 Marksdrift med benyttet Brak, Hvede, Roer, Byg, Kløver, Havre, Vikker og Græs. Jordens Bonitet er god Muld paa Lerunderlag. Der holdes 14 Køer, 10 Stkr. Ungkvæg og Kalve og 2 Tyre af rød dansk Race, 4 Heste samt 2 Plage og Føl. Sidste Aar solgtes c. 25 Fedesvin.

Nørretofte, som oprindelig var Krongods, frikøbtes 1772 af Niels Rasmussen, der 1787 fulgtes af Sønnen, Anders Nielsen; denne overdrog 1836 Gaarden til sin Søn, Lars Andersen, nuværende Ejers Fader.

Gaarden ligger hyggelig omgivet af sin smukke Have i Keldbymagle By, umiddelbart N. for Amtsvejen. Hovedb. er opført 1895 i Grundmur med Skifertag, Avlsb. dels i Bindingsværk og dels i lerstampede Vægge med Straatage. Markerne ligger samlede N. for Gaarden og gennemskæres af offentlig Vej.

J. P. Pedersens Gaard i Keldbymagle, Keldby Sogn. Postforb.: Stege, hvortil c. 4 Km., og St.: Kallehave, hvortil c. 12 Km. Ejer: *J. P. Pedersen*, som overtog Gaarden i Foraaret 1875, er født i Vindebæk 24. Aug. 1846 og gift med *Dorthea Andreasen*, født paa Ejendommen 22. Oktbr. 1847.

Matr.-Nr. 5a m. fl. af Keldbymagle. Hartkorn 7 Tdr. 2 Skpr. 2 Fdkr. 1¼ Alb. Ejendomsskyld 40,000 Kr. Brandassurance for Bygningerne 14,000 Kr. Areal

64½ Td. Ld., deraf Ager 45, Eng 15, Skov 3½, Have og Gaardsplads 1. Agermarken drives i en 6 Marksdrift med Halvbrak, Vintersæd, Roer, Byg, Havre og 1½aars Græs. Jordens Bonitet er hovedsagelig Lermuld paa Lerunderlag. Der holdes 14 Køer, 10 Stkr. Ungkvæg og Kalve og 2 Tyre af rød dansk Race, 4 Heste samt 1 Føl. Sidste Aar solgtes c. 25 Fedesvin.

Gaarden har antagelig som de fleste andre Gaarde i Sognet været Krongods og er formentlig købt af Mads Rasmussen eller dennes Formand. M. Rasmussen fulgtes af Sønnen, Andreas Madsen, nuværende Ejers Svigerfader.

Gaarden ligger i Keldbymagle og er opført dels i Bindingværk, dels i Grundmur; alle Bygningerne bærer Straatage. Agermarken strækker sig samlet mod V. Engen er fraliggende dels i Maglemose og dels i Ulfshale, hvilket sidste Sted ogsaa Skoven ligger.

Keldbygaard, Keldby Sogn. Postforb.: Stege, hvortil c. 4 Km., og St.: Kallehave, hvortil c. 12 Km. Ejer: *Mads Larsen*, som overtog Gaarden i Marts 1889, er født i Damsholte 18. Marts 1858 og gift med *Hansine Kristine Rasmussen*, født i Damsholte 7. Decbr. 1857.

Matr.-Nr. 7 m. fl. af Keldbymagle. Hartkorn 6 Tdr. 4 Skpr. 1 Fdkr. Ejendoms skyld 42,000 Kr. Brandassurance for Bygningerne c. 20,000 Kr. Areal 48 Tdr. Ld., deraf Ager 41, Eng 6, Have og Gaardsplads 1. Agermarken drives i en 8 Marksdrift med Havre, Roer m. m., Byg, benyttet Brak, Hvede, Roer, Byg og Kløver.



Keldbygaard.

Jordens Bonitet er god, mild Muld paa Lerunderlag. Der holdes 14 Køer, 14 Stkr. Ungkvæg og Kalve og 2 Tyre af rød dansk Race, 4 Heste samt 2 Plage og Føl. Sidste Aar solgtes c. 60 Fedesvin.

Keldbygaard var oprindelig Krongods, men frikøbtes, saa vidt vides, i 1770erne af Ole Jørgensen, som fulgtes af Sønnen, Jørgen Olsen, hvis Enke ægtede Niels Peter Larsen, af hvis Søn, Lars Nielsen, den nuværende Ejer har købt.

Gaarden ligger i Keldbymagle umiddelbart N for Amtsvejen. Hovedb. er grundmuret og bærer Tegltag, Avlsb. er opførte af lerstampede Vægge med Straatage med Undtagelse af en Bræddelade. Markerne, som gennemskæres af offentlig Vej, ligger samlede N. for Gaarden, der hyggelig omgives af sin smukke Have. Engen er fraliggende ved Maglemose.

Enkefru D. Hansens Gaard i Keldbymagle, Keldby Sogn. Postforb.: Stege, hvortil c. 4 Km., og St.: Kallehave, hvortil c. 12 Km. Ejerinde: *Enkefru Dorte*

Hansen, f. Christensen, som overtog Gaarden i Juli 1905, er født i Keldby 1. Febr. 1857 og var gift med *Rasmus Hansen*, født paa Ejendommen 24. Maj 1851.

Matr.-Nr. 9a og 10a af Keldbymagle. Hartkorn 8 Tdr. 3 Skpr. 2 Fdkr. 2¼ Alb. Ejendomsskyld 46,000 Kr. Brandassurance for Hovedb. 5,800 Kr., for Avlsb. 13,265 Kr. Areal 63 Tdr. Ld., deraf Ager 54, Eng og Mose 8, Have og Gaardsplads 1. Gaarden drives af Ejerinden med hendes Svoger, *Peder Hansen*, som Bestyrer. Agermarken drives i en 8 Marksdrift med Havre, Roer og Vikkehavre. Blandsæd, benyttet Brak, Vintersæd, Roer, Byg og Kløver. Jordens Bonitet er god, let Muld paa Lerunderlag. Der holdes 20 Køer, 12 Stkr. Ungkvæg og Kalve og 2 Tyre af rød dansk Race samt 5 Heste. Sidste Aar solgtes c. 25 Fedesvin.



Enkefru D. Hansens Gaard.

Gaarden har antagelig været Krongods og er formentlig solgt i 1770erne af Kong Christian d. 7. Rasmus Jespersen solgte 21. Jan. 1840 Gaarden til sin Brodersøn, Hans Jørgensen, hvis Enke døde 1887, hvorefter Arvingerne solgte til hendes Søn, nuværende Ejerindes afdøde Mand, der da lagde Naboejendommen paa c. 16 Tdr. Ld ind under Gaarden.

Gaarden, som ligger inde i Keldbymagle, er opført i Bindingsværk med Straatage, undtagen en Bræddelade med Bølgebliktag. Markerne strækker sig Ø. for Gaarden.

R. Andersens Gaard i Keldbymagle, Keldby Sogn. Postforb.: Stege, hvortil c. 4 Km., og St.: Kallehave, hvortil c. 12 Km. Ejer: *Rasmus Andersen*, som overtog Gaarden 16. Decbr. 1881, er født paa Ejendommen 8. Marts 1851 og gift med *Maren Kirstine Nielsen-Grothe*, født i Tostrup 9. Novbr. 1857.

Matr.-Nr. 11a m. fl. af Keldbymagle. Hartkorn 8 Tdr. 1 Skp. 3 Fdkr. 2 Alb. Ejendomsskyld 45,000 Kr. Brandassurance for Hovedb. 3,900 Kr., for Avlsb. 8,330 Kr. Areal 60 Tdr. Ld., deraf Ager 52, Eng 6, Veje m. m. 1, Have og Gaardsplads 1. Agermarken drives i en 6 Marksdrift med Brak, Vintersæd, Byg, ½ Roer ½ Græs, Blandsæd og Havre, Vikker og Græs. Jordens Bonitet er Lermuld paa Lerunderlag. Der holdes 20 Køer, 6 Stkr. Ungkvæg og Kalve og 2 Tyre af rød dansk Race samt 5 Heste. Sidste Aar solgtes c. 30 Fedesvin.

Hans Jørgensen afstod 1844 Gaarden til Sønnen, Anders Hansen, nuværende Ejers Fader. Den ligger i Østsiden af Keldbymagle By. Hovedb. og Laden er opførte i Bindingsværk, Staldlængen er grundmuret, alle med Straatage. Engen er fraliggende ved Maglemose, Agermarken ligger samlet. Paa Marken S. for Gaarden findes en stadig rindende Kilde.

Snækkøbækgaard, Keldby Sogn. Postforb.: Stege, hvortil c. 5¼ Km., og St.: Kallehave, hvortil c. 14 Km. Ejerinde: Enkefru *Karen Marie Andersen*, f. *Nielsen*, som overtog Gaarden i Novbr. 1911, er født i Keldbylille 29. Aug. 1849 og var gift med *Jørgen Andersen*, født i Keldby 2. Decbr. 1838.

Matr.-Nr. 12a m. fl. af Keldbymagle. Hartkorn 6 Tdr. 4 Skpr. 3 Fdkr. 2¼ Alb.

Ejendomsskyld 38,000 Kr. Brandassurance for Bygningerne 11,000 Kr. Areal 54 Tdr. Ld., deraf Ager 43, Eng 10, Have og Gaardsplads 1. Gaarden drives af Ejerinden med sine Sønner som Bestyrere. Agermarken drives i en 5 Marksdrift med Vintersæd, Byg, $\frac{1}{2}$ Roer $\frac{1}{2}$ Havre, Byg og Roer, Vikkehavre og Halvbrak. Jordens Bonitet er dels Lermuld paa Lerunderlag, dels Sandmuld paa Grusunderlag. Der holdes 14 Køer, 7 Stkr. Ungkvæg og Kalve og 1 Tyr af rød dansk Race, 4 Heste og 1 Føl. Sidste Aar solgtes 14 Fedesvin.

Den nuværende Ejerindes afdøde Mand købte Gaarden 1865 af Peter Nielsen, der havde faaet den ved Giftermaal med Jens Svendsens Enke. — Gaarden ligger c. $1\frac{1}{4}$ Km. Ø. for Keldbymagle By og er opført dels i Grundmur, dels i Bindingsværk med Straatage.

Bækskildegaard, Keldby Sogn. Postforb.: Stege, hvortil c. 6 Km., og St.: Kallehave, hvortil c. 14 Km. Tlf. 247u over Stege Central. Ejer: *J. A. Bendsen*, som overtog Gaarden 1. Marts 1894, er født paa Ejendommen 12. April 1861 og gift med *Jensine Kristine Jensen*, født i Lemvig 29. Decbr. 1860.

Matr.-Nr. 13 m. fl. af Keldbymagle. Hartkorn 7 Tdr. 6 Skpr. 3 Fdkr. $2\frac{3}{4}$ Alb. Ejendomsskyld 43,000 Kr. Brandassurance for Bygningerne 16,400 Kr. Areal $61\frac{1}{2}$



Bækskildegaard

Td. Ld., deraf Ager 53, Eng 6, Mose 1, Veje $\frac{3}{4}$, Have og Gaardsplads 1. Agermarken drives i en 7 Marksdrift med Hvede, $\frac{1}{2}$ Byg $\frac{1}{2}$ Roer, $\frac{1}{2}$ Roer $\frac{1}{2}$ Byg, $\frac{1}{2}$ Roer $\frac{1}{2}$ Havre, $\frac{1}{2}$ Vikker $\frac{1}{2}$ Blandsæd, Byg og Græs, Græs. Jordens Bonitet er noget forskelligartet, men hovedsagelig Lermuld paa Lerunderlag. Der holdes 18 Køer, 10 Stkr. Ungkvæg og Kalve og 2 Tyre af rød dansk Race, 5 Heste. 2 Plage og Føl samt 2 Faar. Sidste Aar solgtes c. 20 Fedesvin.

Bækskildegaard var oprindelig Krongods og solgtes 19. Febr. 1772 af Kong Christian d. 7. til Chr. Henriksen, hvis Enke ægtede Hans Bendsen, som anden Gang giftede sig med Martha Pedersdatter; denne solgte, efter at Manden var død 1835, 1843 Gaarden til sin Søn, Anders Hansen (Bendsen), efter hvem Sønnen, den nuværende Ejer, har overtaget.

Gaarden ligger frit og hyggelig omgivet af Haven c. $1\frac{1}{2}$ Km. Ø. for Keldbymagle By. Bygningerne er opførte i Bindingsværk, undtagen den grundmurede n. Længe; de bærer alle Straatage. Indtil Udskiftningen 1797 laa Gaarden inde i Keldbymagle By. Med Undtagelse af 9 Tdr. Ld. Agerjord, som er tilkøbt af Naboejendommen, og en Englod paa $1\frac{1}{2}$ Td. Ld. har Ejendommen sin oprindelige Størrelse.

J. J. Madsens Gaard i Keldbymagle, Keldby Sogn. Postforb.: Stege, hvortil c. 5½ Km., og St.: Kallehave, hvortil c. 13 Km. Ejer: *Jens Jørgen Madsen*, som overtog Gaarden 1. Juni 1911, er født i Sprove 17. Aug. 1880.

Matr.-Nr. 14a m. fl. af Keldbymagle. Hartkorn 6 Tdr. 1 Skp. 1 Fdkr. 2 Alb. Ejendomsskyld 40,000 Kr. Brandassurance for Hovedb. 4,459 Kr., for Avlsb. 8,523 Kr. Areal 51 Tdr. Ld., deraf Ager 44, Eng 5, Mose ½, Veje ½, Have og Gaardsplads 1. Agermarken drives i en 5 Marksdrift med ½ Hvede ½ Havre, ⅓ Grøntfoder ⅔ Roer, ⅓ Kaalrabifrø ⅔ Roer, Byg, ⅓ Sneglebælg ⅓ Rødkløverfrø ⅓ Kløver og Græs i Blanding til Slet. Jordens Bonitet er god, mild Muld paa Lerunderlag. Der holdes 10 Køer, 10 Stkr. Ungkvæg og Kalve og 2 Tyre af rød dansk Race, 4 Heste samt 1 Plag. Sidste Aar solgtes c. 40 Fedesvin.



J. J. Madsens Gaard.

Gaarden har antagelig været Krongods og er formentlig solgt til fri Ejendom af Kong Christian d. 7. Den nuværende Ejer købte Gaarden af Peter Jørgensen Skov, som 1885 havde købt den af Jørgen Olsen.

Gaarden ligger c. 1½ Km. NØ. for Keldbymagle By ved Vejen fra Keldbymagle til Østermark, hvortil den flyttedes i Udskiftningstiden. Bygningerne er opførte i Bindingsværk med Straatage. Markerne ligger samlede.

Hovgaarden, Keldby Sogn. Postforb.: Stege, hvortil c. 8 Km., og St.: Kallehave, hvortil c. 16 Km. Ejer: *Lars Peter Jensen*, er født paa Pollerupgaard 22. Decbr. 1852 og gift med *Anna Sofie Andreasen*, født i Stege 25. Novbr. 1862.

Matr.-Nr. 16 m. fl. af Pollerup. Hartkorn 5 Tdr. 3 Skpr. 1 Fdkr. ¼ Alb. Ejendomsskyld 39,000 Kr. Brandassurance for Hovedb. 4,700 Kr., for Avlsb. 12,550 Kr. Areal 58 Tdr. Ld., deraf Ager 49, Eng 5, Græsningsjord 3, Have og Gaardsplads 1. Agermarken drives i en 8 Marksdrift med Vintersæd, Roer, Byg, Græs og Rødkløver, Havre, Roer, Byg og Græs. Jordens Bonitet er Lermuld paa Lerunderlag. Der holdes 20 Køer, 12 Stkr. Ungkvæg og Kalve og 2 Tyre af rød dansk Race, 5 Heste samt 1 Plag. Sidste Aar solgtes c. 50 Fedesvin.

Hovgaarden er sammenkøbt af nuværende Ejer; 1885 købte han c. 30 Tdr. Ld. af sin Fødegård.

Gaarden ligger smukt omgivet af Haven med vid Udsigt over Østersøen og er væsentlig opført 1885 i Grundmur, Hovedb. med Tegltag, Avlsb. med Straatage. De faste Maskiner drives ved Vindmotor, der ogsaa driver Gaardens Vandværk. Jorderne ligger noget spredt.

Pollerupgaard, Keldby Sogn. Postforb.: Stege, hvortil c. 7 Km.: og St.: Kallehave, hvortil c. 15 Km. Ejer: *Hans Jørgen Andersen*, som overtog Gaarden 15. Marts 1914, er født i Keldby 15. Marts 1883 og gift med *Anna Hansen*, født i Keldby 10. Septbr. 1889.

Matr.-Nr. 27a m. fl. af Pollerup. Hartkorn 6 Tdr. 7 Skpr. 1 Fdkr. $1\frac{1}{4}$ Alb. Ejendomsskyld 41,000 Kr. Brandassurance for Bygningerne 23,000 Kr. Areal 48 Tdr. Ld., deraf Ager 46, Mose 1, Have og Gaardsplads 1. Agermarken drives i en 8 Marksdrift med Vintersæd, Roer, Byg, Kløver, Havre, Roer, Blandsæd og Græs. Jordens Bonitet er Lermuld paa Lerunderlag. Der holdes 15 Køer, 10 Stkr. Ungkvæg og Kalve og 2 Tyre af rød dansk Race samt 4 Heste. Sidste Aar solgtes c. 70 Fedesvin.

Pollerupgaard's ældst kendte Ejer, Jens Peter Jensen, solgte 25. Jan. 1892 til sin Svigersøn, H. P. Pedersen, af hvem nuværende Ejer har købt.



Pollerupgaard.

Gaarden har en god Beliggenhed umiddelbart ved Stege-Liselund Landevej, og den omgives venligt af den smukke Have. Bygningerne er grundmurede og bærer Tegltage; Hovedb. er opført 1859. 35 Tdr. Ld. af Jorderne ligger samlede ved Gaarden, medens Resten er fraliggende.

N. Hansens Gaard i Keldbylille, Keldby Sogn. Postforb.: Stege, hvortil c. 7 Km., og St.: Kallehave, hvortil c. 15 Km. Ejer: *Niels Hansen*, som overtog Gaarden i Vinteren 1900, er født paa Ejendommen 17. Marts 1856.

Matr.-Nr. 12a m. fl. af Keldbylille. Hartkorn 6 Tdr. 2 Skpr. $\frac{1}{4}$ Alb. Ejendomsskyld 36,500 Kr. Brandassurance for Bygningerne 14,600 Kr. Areal 47 Tdr. Ld., deraf Ager 46, Have og Gaardsplads 1. Agermarken drives i en 6 Marksdrift med Hvede, Roer, Byg, Vikkehavre og Kløver, Havre, Blandsæd. Jordens Bonitet er Lermuld paa Lerunderlag. Der holdes 20 Køer, 12 Stkr. Ungkvæg og Kalve og 2 Tyre af rød dansk Race, 5 Heste samt 1 Plag. Sidste Aar solgtes c. 40 Fedesvin.

Den ældst kendte Ejer, Jens Dideriksen, skødede c. 1815 Gaarden til sin Søn, Ole Jensen, der 11. Juni 1819 afhændede den til Niels Madsen; denne solgte 25. Marts 1848 til Hans Pedersen, nuværende Ejers Fader.

Gaarden ligger i Keldbylille By og er opført i Bindingsværk med Straatage. Jorderne ligger paa to Steder.

A. Jensens Gaard i Keldbylille, Keldby Sogn. Postforb.: Stege, hvortil c. 7 Km., og St.: Kallehave, hvortil c. 15 Km. Ejer: *Anders Jensen*, som overtog

Gaarden i Vinteren 1894, er født paa Ejendommen 11. Oktbr. 1854 og gift med *Bodil Kirstine Hansen*, født i Keldbylille 27. Jan. 1859.

Matr.-Nr. 14a m. fl. af Keldbylille. Hartkorn 6 Tdr. 3 Skpr. 1 Fdkr. 2 Alb. Ejendomsskyld 40,000 Kr. Brandassurance for Bygningerne 16,000 Kr. Areal 58 Tdr. Ld., deraf Ager 44, Eng og Mose m. m. 13, Have og Gaardsplads 1.



A. Jensens Gaard.

Agermarken drives i en 8 Marksdrift med Vintersæd, Byg, Græs, Havre, Vikkehavre, Roer, Blandsæd og Græs. Jordens Bonitet er Lermuld paa Lerunderlag. Der holdes 19 Køer, 10 Stkr. Ungkvæg og Kalve og 2 Tyre af rød dansk Race samt 5 Heste. Sidste Aar solgtes c. 40 Fedesvin.

Gaarden har oprindelig hørt under Kronen, men solgtes ved offentlig Auktion 1769. Skødet er udstedt 23. Decbr 1812, da Halvdelen af Købesummen var betalt. Den nuværende Ejer overtog efter Moderen, Enke efter Jens Pedersen, der c. 1840 havde fulgt sin Fader, Peder Larsen, til hvem ovennævnte Skøde blev udstedt af Kong Frederik d. 6.

Gaarden ligger i Nordsiden af Keldbymagle By og er opført i Bindingsværk med Straatage. Jorderne ligger samlede. Paa Marken N. for Gaarden siges der i meget gammel Tid at have ligget en Borg.

Sandagergaard, Keldby Sogn. Postforb.: Stege, hvortil c. 8 Km., og St.: Kallehave, hvortil c. 16 Km. Ejer: *Frederik Nielsen*, som overtog Gaarden i Foraaret 1888, er født paa Ejendommen 28. Aug. 1851.

Matr.-Nr. 13 m. fl. af Keldbylille. Hartkorn 8 Tdr. 4 Skpr. Ejendomsskyld 55,000 Kr. Brandassurance for Bygningerne c. 13,000 Kr. Areal 70 Tdr. Ld., deraf Ager 63½, Eng 1½, Skov 1½, Græsningsjord 2, Have og Gaardsplads 1½. Agermarken drives med Helbrak, Vintersæd, Roer og Byg, Byg og Blandsæd, Græs, Vikkehavre, Havre og Blandsæd, Græs. Jordens Bonitet er noget forskelligartet, men hovedsagelig Lermuld paa Lerunderlag. Der holdes 20 Køer, 10 Stkr. Ungkvæg og Kalve og 2 Tyre af rød dansk Race samt 6 Heste. Sidste Aar solgtes c. 20 Fedesvin.

Sandagergaard's nuværende Ejer overtog efter Moderen, Enken efter Niels

Hansen, som 10. Febr. 1828 havde faaet Gaarden af Moderen, Enke efter Hans Jørgen Nielsen. Oprindelig har den hørt under Kronen og er solgt ved offentlig Auktion 1769, idet Bønderne da købte hele Byen i Forening og fik, da Halvdelen af Købesummen c. 1812 var betalt, hver især Skøde paa sin Gaard.

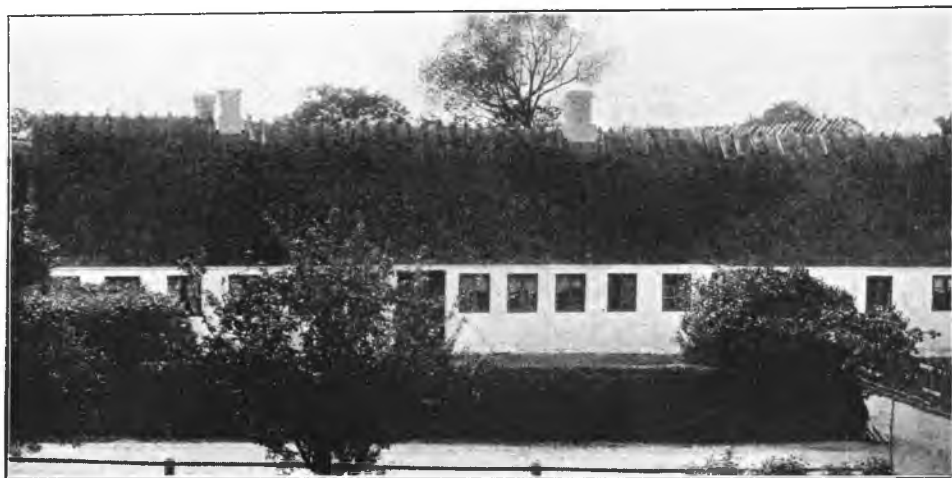

Sandagergaard.

Gaarden ligger i Keldbylille By og er opført i Bindingsværk med Straatage. Jorderne ligger, med Undtagelse af c. 15 Tdr. Ld., samlede ved Gaarden. — Paa Marken findes en gammel Gravhøj, »lille Høj« kaldet; tidligere fandtes endnu flere Høje paa Marken, men de er nu sløjfede.

Kristinedal, Keldby Sogn. Postforb.: Stege, hvortil c. 7 Km., og St.: Kalhave, hvortil c. 16 Km. Ejer: *Hans Jørgen Andersen Skov*, som overtog Gaarden



Kristinedal.

i Foraaret 1892, er født paa Ejendommen 23. Marts 1853 og gift med *Margrethe Jensen*, født i Keldbylille 29. Septbr. 1852.

Matr.-Nr. 20 m. fl. af Keldbylille. Hartkorn 6 Tdr. 2 Skpr. 2 Fdkr. $\frac{1}{2}$ Alb. Ejendomsskyld 40,500 Kr. Brandassurance for Hovedb. 6,000 Kr., for Avlsb. 16,620 Kr. Areal 55 Tdr. Ld., deraf Ager 53, Eng 1, Have og Gaardsplads 1. Agermarken drives i en 8 Marksdrift med Vintersæd, Roer, Byg, Græs, Havre, Vikkehavre, Byg og Græs. Jordens Bonitet er Lermuld paa Lerunderlag. Der holdes 20 Køer, 10 Stkr. Ungkvæg og Kalve og 2 Tyre af rød dansk Race samt 5 Heste. Sidste Aar solgtes c. 50 Fedesvin.

Kristinedal's ældst kendte Ejer, Hans Andersen, solgte 1830 til Mads Nielsen, hvis Enke 1852 skødede til Sønnen, Anders Hansen Skov, nuværende Ejers Fader.

Gaarden har en fortrinlig Beliggenhed tæt Ø. for Keldbylille By og er opført efter Brand 1851 dels i Bindingsværk og dels i stampet Ler med Straatage. Der er opstillet Vindmølle. De 35 Tdr. Ld. ligger ved Gaarden. Da den nuværende Ejer overtog, var Ejendommen kun paa 40 Tdr. Ld.

H. Hansens Gaard i Keldbylille, Keldby Sogn. Postforb.: Stege, hvortil c. 8 Km., og St.: Kallehave, hvortil c. 16 Km. Ejer: *Hans Hansen*, som overtog Gaarden 1. Jan. 1913, er født i Keldbylille 17. Maj 1884.

Matr.-Nr. 18a m. fl. af Keldbylille. Hartkorn 6 Tdr. 2 Skpr. 2 Fdkr. Ejendomsskyld 36,500 Kr. Brandassurance for Bygningerne 11,500 Kr. Areal 52 $\frac{1}{2}$ Td. Ld.,



H. Hansens Gaard.

deraf Ager 49, Mose 2 $\frac{1}{2}$, Have og Gaardsplads 1. Agermarken drives med Helbrak, Hvede, Byg, Roer, Havre, Græs og Vikkehavre, Græs. Jordens Bonitet er Lermuld paa Lerunderlag. Der holdes 15 Køer, 11 Stkr. Ungkvæg og Kalve og 2 Tyre af rød dansk Race, 5 Heste samt 1 Plag. Sidste Aar solgtes c. 50 Fedesvin.

Gaarden var forhen Fæste under Kronen, men solgtes sammen med den øvrige By ved offentlig Auktion 1769. Den nuværende Ejer overtog efter sin Onkel, Niels Peter Hansen, som havde fulgt Moderen, Enke efter Hans Hansen; hun havde tidligere været gift med Poul Bendsen, den ældst kendte Ejer.

Oprindeligt laa Gaarden inde i Byen, men udflyttedes 1800 til sin nuværende Plads tæt S. for Byen, hvor den ligger frit og kønt paa sin Jord med herlig Udsigt over Østersøen. Bygningerne er opførte dels i Bindingsværk, dels i Grundmur med Straatage. Tidligere hørte der 25 Tdr. Ld. mere til Gaarden, men dette Areal fraskiltes, da forrige Ejer overtog, til Broderen, Hans Jørgen Hansen, den nuværende Ejers Fader.

J. Jensens Gaard i Tostrup, Keldby Sogn. Postforb.: Stege, hvortil c. 8 Km., og St.: Kallehave, hvortil c. 16 Km. Ejer: *Jens Jensen*, som overtog Gaarden i

Sommeren 1878, er født paa Ejendommen 2. April 1852 og gift med *Dorthea Marie Nielsen*, født i Svensmark 2. Marts 1855.

Matr.-Nr. 12a m. fl. af Tostrup. Hartkorn 6 Tdr. 2 Skpr. 2 Fdkr. Ejendoms-skyld 38,000 Kr. Brandassurance for Hovedb. 8,600 Kr., for Avlsb. 8,370 Kr. Areal 46 Tdr. Ld., deraf Ager 44½, Have og Gaardsplads 1½. Agermarken drives i en 8 Marksdrift med Vintersæd, Roer, Byg, Staldfoder og Frøafgrøder, Blandsæd, Rødkløver, Havre, Kløver og Halvbrak. Jordens Bonitet er Lermuld paa Lerunderlag. Der holdes 15 Køer, 10 Stkr. Ungkvæg og Kalve og 3 Tyre af rød dansk Race, 4 Heste samt 1 Plag. Sidste Aar solgtes c. 60 Fedesvin.

Gaarden hørte oprindeligt under Kronen. Den nuværende Ejer har overtaget efter sin Fader, Jens Madsen, der havde faaet den ved Giftermaal med Enken efter Frands Madsen, som havde arvet efter sin Fader, Mads Frandsen.

Gaarden ligger inde i Tostrup By. Hovedb. er grundmuret, medens Avlsb. er opførte i Bindingsværk, og alle bærer Straatage. Jorderne ligger samlede mellem Gaarden og Noret.

J. P. Frandsens Gaard i Tostrup, Keldby Sogn. Postforb.: Stege, hvortil c. 8 Km., og St.: Kallehave, hvortil c. 16 Km. Ejer: *Jens Peter Frandsen*, som overtog Gaarden 1. Juni 1887, er født i Tostrup 5. Novbr. 1845 og gift med *Ane Kirstine Nielsen*, født paa Ejendommen 1. Novbr. 1854.

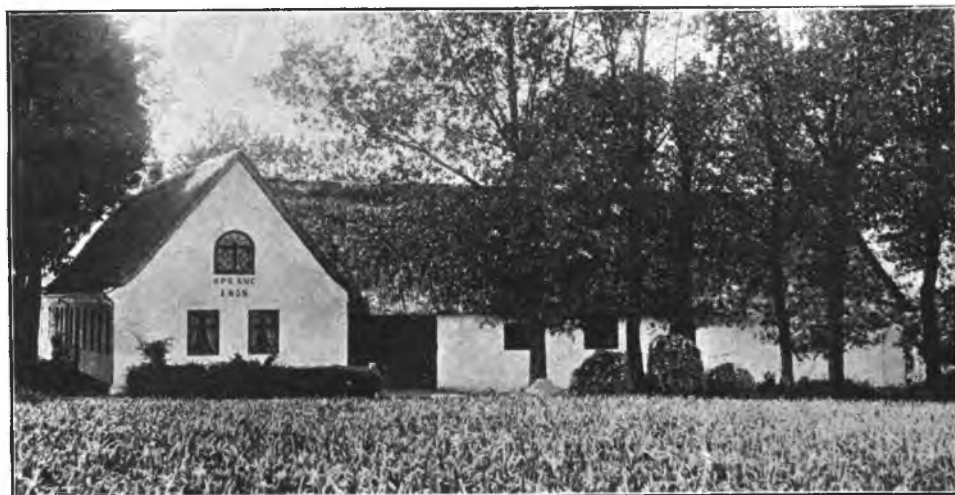

J. P. Frandsens Gaard.

Matr.-Nr. 13a m. fl. af Tostrup. Hartkorn 5 Tdr. 2 Skpr. 1 Fdkr. 1¼ Alb. Ejendomsskyld 35,000 Kr. Brandassurance for Bygningerne 11,400 Kr. Areal 44 Tdr. Ld., deraf Ager 43, Have og Gaardsplads 1. Agermarken drives i en 9 Marksdrift med Helbrak, Vintersæd, Byg, Roer, Blandsæd, Vikkehavre, Havre og 2aars Græs. Jordens Bonitet er Lerjord paa Lerunderlag. Der holdes 16 Køer, 10 Stkr. Ungkvæg og Kalve og 2 Tyre af rød dansk Race, 4 Heste, 2 Plage og Føl samt 1 Faar. Sidste Aar solgtes c. 25 Fedesvin.

Gaarden, som oprindeligt hørte under Kronen, solgtes 1769 sammen med den øvrige By. Den ældst kendte Ejer, Peder Nielsen Grothe, fulgtes af Sønnen, Niels Pedersen Grothe, nuværende Ejers Sigerfader.

Gaarden ligger med herlig Udsigt over Noret tæt N. for Tostrup By, hvortil den flyttedes 1858. Bygningerne er opførte dels i Grundmur, dels i Bindingsværk med Straatage. Markerne ligger samlede.

Egebjerggaard, Keldby Sogn. Postforb.: Stege, hvortil c. 4 Km., og St.: Kallehave, hvortil c. 12 Km. Ejer: *Jens Jørgen Madsen*, som overtog Gaarden 1. April 1886, er født paa Ejendommen 6. Juni 1850 og gift med *Karen Kirstine Nielsen-Grothe*, født i Tostrup 22. Maj 1850.

Matr.-Nr. 5b m. fl. af Ullemark. Hartkorn 7 Tdr. 4 Skpr. 2½ Alb. Ejendoms-skyld 42,000 Kr. Brandassurance for Hovedb. 3,150 Kr., for Avlsb. 11,810 Kr. Areal 55 Tdr. Ld., deraf Ager 48, Eng 6, Have og Gaardsplads 1. Af Agermarken drives 42 Tdr. Ld. i en 7 Marksdrift med Hvede, Byg, Vikkehavre og Roer, Roer og Byg, Havre og Blandsæd og 2aars Græs; Resten benyttes til Frøavl. Jordens Bonitet er god, mild Lermuld paa Lerunderlag. Der holdes 20 Køer, 17 Stkr. Ungkvæg og Kalve og 3 Tyre af rød dansk Race, 5 Heste samt 2 Plage og Føl. Sidste Aar solgtes c. 50 Fedesvin.

Egebjerggaard's nuværende Ejer overtog Gaarden efter sin Fader, Mads Hemmingsen, som havde faaet den ved Giftermaal med Enken efter Lars Jensen. Gaarden er udstykket fra Gaarden Matr.-Nr. 5a i Ullemarke c. 1840 af Jens Jensen, Lars Jensens Fader, som delte sin oprindelige Gaard mellem sine to Sønner.

Gaarden ligger tæt V. for Ullemark By og er væsentlig opført i Bindingsværk med Straatage; Staldlængen er dog grundmuret. Markerne ligger samlede omkring Gaarden. Engen er fraliggende ved Maglemose.

M. P. og S. M. Hansens Gaard i Ullemark, Keldby Sogn. Postforb.: Stege, hvortil c. 4 Km., og St.: Kallehave, hvortil c. 12 Km. Ejere: *Mads P. og S. Marie Hansen*, som overtog Gaarden i Decbr. 1893, er fødte paa Ejendommen henholdsvis 10. Marts 1863 og 1. Maj 1869.

Matr.-Nr. 3a m. fl. af Ullemark. Hartkorn 6 Tdr. 2 Skpr. 1 Fdkr. ¾ Alb. Ejendoms-skyld 36,000 Kr. Brandassurance for Bygningerne 18,000 Kr. Areal 44 Tdr. Ld., deraf Ager 32, Eng og Mose 11, Have og Gaardsplads 1. Agermarken drives i en 6 Marksdrift med Havre, benyttet Brak, Vintersæd, Roer, Byg og Græs. Jordens Bonitet er Lermuld paa Lerunderlag. Der holdes 12 Køer, 8 Stkr. Ungkvæg og Kalve og 2 Tyre af rød dansk Race, 4 Heste samt 2 Plage og Føl. Sidste Aar solgtes c. 30 Fedesvin.

Gaardens ældst kendte Ejer, Anders Pedersen, der fik Skøde paa den 19. Decbr. 1808, fulgtes af Enken, som 1. Maj 1861 overdrog den til sin Svigersøn, Hans Jensen, af hvem nuværende Ejer har overtaget.

Gaarden ligger hyggelig omgivet af sin smukke Have i Østsiden af Ullemark By. Bygningerne er opførte i Bindingsværk med Straatage. Markerne ligger samlede; Engen er fraliggende ved Maglemose.

J. J. Hansens Gaard i Ullemark, Keldby Sogn. Postforb.: Stege, hvortil c. 4 Km., og St.: Kallehave, hvortil c. 12 Km. Ejer: *Jens Jørgen Hansen*, som overtog Gaarden i Foraaret 1871, er født paa Ejendommen 29. Novbr. 1842 og gift med *Karen Kirstine Madsen*, født i Ullemark 8. Febr. 1848.

Matr.-Nr. 4a m. fl. af Ullemark. Hartkorn 8 Tdr. 1 Fdkr. ¾ Alb. Ejendoms-skyld 42,500 Kr. Brandassurance for Hovedb. 5,700 Kr., for Avlsb. 8,930 Kr. Areal 56 Tdr. Ld., deraf Ager 43, Eng 12, Have og Gaardsplads 1. Agermarken drives i en 6 Marksdrift med Hvede, Byg og Havre, Blandsæd, Roer og Vikker, Blandsæd og Græs. Jordens Bonitet er Lermuld paa Lerunderlag. Der holdes 20 Køer, 8 Stkr. Ungkvæg og Kalve og 2 Tyre af rød dansk Race samt 5 Heste. Sidste Aar solgtes c. 40 Fedesvin.

Gaardens ældst kendte Ejer, Jens Jørgensen, fulgtes af Enken, der sidst i 1830erne ægtede Hans Olsen, nuværende Ejers Fader.

Af Bygningerne, som ligger inde i Ullemark By, er Hovedb. opført i Grundmur med Tegltag, Avlsb. væsentlig i Bindingsværk med Straatage. Engen er fraliggende ved Maglemose. Agermarken er samlet ved Gaarden.

Holmegaard, Keldby Sogn. Postforb.: Stege, hvortil c. 6 Km., og St.: Kallehave, hvortil c. 14 Km. Tlf. 235 over Stege Central. Ejerinde: Enkegrevinde

Danneskjold-Samsøe. Fæster: *Jens Peter Jensen*, som overtog Gaarden 1. April 1907, er født paa Ejendommen 15. Oktbr. 1870 og gift med *Margrethe Nøhr*, født i Østermark 5. Febr. 1871.

Matr.-Nr. 6a m. fl. af Spejlsby. Hartkorn 7 Tdr. 5 Skpr. 3 Fdkr. 1½ Alb. Ejendomsskyld 35,000 Kr. Brandassurance for Bygningerne c. 14,000 Kr. Areal 60 Tdr. Ld., deraf Ager 45, Eng 10, Veje m. m. 4, Have og Gaardsplads 1. Agermarken drives i en 7 Marksdrift med Hvede, Byg og Roer, Vikkehavre og Byg,



Holmegaard.

Blandsæd og Kløver, Byg, Havre, Halvbrak og Helbrak. Jordens Bonitet er Lermuld paa Lerunderlag. Der holdes 16 Køer, 16 Stkr. Ungkvæg og Kalve og 2 Tyre af rød dansk Race, 5 Heste, 3 Plage og Føl samt 2 Faar. Sidste Aar solgtes c. 25 Fedesvin.

Holmegaard's nuværende Fæster overtog Gaarden efter sin Fader, Anders Jensen, som havde fulgt sin Fader, Jens Hansen. — Bygningerne ligger særdeles smukt umiddelbart S. for Spejlsby Skove og er opførte i Bindingsværk med Straatage. Jorderne ligger rundt om Gaarden.

Enkefru A. Spohrs Gaard i Raabylille, Elmelunde Sogn. Postforb.: Stege, hvortil c. 8 Km., og St.: Kallehave, hvortil c. 16 Km. Ejer: Enkefru *Anna Spohr*, f. *Nielsen*, som overtog Gaarden i Foraaret 1905, er født paa Ejendommen 7. Oktbr. 1871 og var gift med *Hans Jørgen Spohr*, født i Ullemark 10. Jan. 1870.

Matr.-Nr. 2a m. fl. af Raabylille. Hartkorn 5 Tdr. 7 Skpr. 1¼ Alb. Ejendomsskyld 38,000 Kr. Brandassurance for Hovedb. 5,600 Kr., for Avlsb. 9,450 Kr. Areal 42 Tdr. Ld., deraf Ager 38, Eng og Mose 3, Have og Gaardsplads 1. Gaarden drives af Ejerinden. Agermarken drives skiftevis med Vaarsæd og Roer og undertiden lidt Vintersæd. Jordens Bonitet er Lermuld paa Lerunderlag. Der holdes 12 Køer. 10 Stkr. Ungkvæg og Kalve og 2 Tyre af rød dansk Race, 4 Heste samt 1 Føl. Sidste Aar solgtes c. 20 Fedesvin.

Den nuværende Ejerindes afdøde Mand fik Gaarden ved Mageskifte med sin Broder, Jørgen Nielsen, som antagelig havde købt den af Peder Larsen.

Den ligger paa en Bakke tæt Ø. for Raabylille og er opført efter Brand i Grundmur, Hovedb. med Skifertag, Avlsb. med Straatage. Før Branden laa Bygningerne inde i Byen.

St. Ouregaard, Elmelunde Sogn. Postforb.: Stege, hvortil c. 8 Km., og St.: Kallehave, hvortil c. 16 Km. Ejer: *Jens Peter Rasmussen*, som overtog Gaarden 1895, er født paa Ejendommen 20. Aug. 1866 og gift med *Anna Kathrine Jensen*, født i Østermark 20. April 1869.

Matr.-Nr. 1 m. fl. af St. Ouregaard. Hartkorn 6 Tdr. 3 Skpr. 2 Fdkr. 2¼ Alb. Ejendomsskyld 36,000 Kr. Brandassurance for Bygningerne 12,840 Kr. Areal 50 Tdr. Ld., deraf Ager 41, Skov 7, Have og Gaardsplads 2. Agermarken drives i en 8 Marksdrift med Havre, Helbrak, Hvede, Blandsæd, Roer, Byg og 2aars Græs. Jordens Bonitet er stærk Lerjord paa Lerunderlag. Der holdes 16 Køer, 10 Stkr. Ungkvæg og Kalve og 2 Tyre af rød dansk Race, 5 Heste, 2 Plage og Føl samt 2 Faar. Sidste Aar solgtes c. 20 Fedesvin.

St. Ouregaard's ældst kendte Ejer, Hans Jacobsen Raac, fulgtes 30. Aug. 1829 af sin Datter, som 18. Maj 1837 ægtede Mads Larsen, der ved sin Død fulgtes af Rasmus Madsen, nuværende Ejers Fader, der antagelig var en Søstersøn af Mads Larsen.



St. Ouregaard.

Gaarden ligger smukt omgivet af sin smukke Have c. 1 Km. N. for Østermarke og er opført i Bindingsværk med Straatage. Jorderne ligger samlede omkring Gaarden, hvorfra der er herlig Udsigt over Østersøen. Skoven ligger ved Markens sv. Skel og har Bestand af Bøg.

Brakildegaard, Elmelunde Sogn. Postforb.: Stege, hvortil c. 8 Km., og St.: Kallehave, hvortil c. 16 Km. Tlf. 252n over Stege Central. Ejer: *Hans Andersen Bendsen*, som overtog Gaarden 16. Decbr. 1864, er født i Keldby 6. Septbr. 1844 og gift med *Ane Kirstine Larsen*, født i Stege Landsogn 16. April 1856.

Matr.-Nr. 10 m. fl. af Raabyllille. Hartkorn 8 Tdr. 4 Skpr. 2 Fdkr. 1½ Alb. Ejendomsskyld 49,800 Kr. Brandassurance for Bygningerne c. 20,000 Kr. Areal 70 Tdr. Ld., deraf Ager 60, Eng og Mose 8, Have og Gaardsplads 2. Agermarken drives i en 6 Marksdrift med Halvbrak, Vintersæd og Staldfoder, Byg og Roer, Roer og Byg, Blandsæd og 1½aars Græs. Jordens Bonitet er noget forskelligartet, men hovedsagelig god, mild Lermuld paa Lerunderlag. Der holdes 24 Køer, 14 Stkr. Ungkvæg og Kalve og 2 Tyre af rød dansk Race, 6 Heste samt 2 Faar. Sidste Aar solgtes c. 45 Fedesvin.

Brakildegaard hørte oprindeligt under Kronen, men solgtes sammen med den øvrige By ved Auktion 1769. Niels Pedersens Enke ægtede c. 1818 Hans Hansen, der

1856 afhændede Ejendommen til Svigersønnen, Hans Peter Nielsen, hvis Enke ægtede nuværende Ejer.

Gaarden ligger tæt S. for Raabylille By og er væsentlig opført 1866—74 i Grund-



Brakildegaard.

mur med Straa- og Bølgeblitage; Laden er af Brædder og er bygget 1894. Markerne ligger noget spredt.

N. A. Nøhrs Gaard i Hjertebjerg, Elmelunde Sogn. Postforb.: Stege, hvortil c. 8 Km., og St.: Kallehave, hvortil c. 16 Km. Tlf. 213v over Stege Central. Ejer: *N. A. Nøhr*, som overtog Gaarden i Foraaret 1883, er født i Keldby 2. Novbr. 1851 og gift med *Bodil Kirstine Strandkov*, født paa Ejendommen 5. Jan. 1855.

Matr.-Nr. 3a m. fl. af Hjertebjerg. Hartkorn 7 Tdr. 3 Skpr. $\frac{3}{4}$ Alb. Ejendoms-skyld 43,000 Kr. Brandassurance for Hovedb. 5,950 Kr., for Avlsb. 16,750 Kr. Areal 49 Tdr. Ld., deraf Ager 48, Have og Gaardsplads 1. Agermarken drives i en 10 Marksdrift med Vintersæd og Byg, Roer, Blandsæd, Græs, Havre, Roer, Byg, Blandsæd, Roer, Roer og Helbrak. Jordens Bonitet er hovedsagelig mild Lermuld paa Lerunderlag. Der holdes 22 Køer, 16 Stkr. Ungkvæg og Kalve og 2 Tyre af rød dansk Race, 6 Heste samt 1 Plag. Sidste Aar solgtes c. 65 Fedesvin.

Gaarden var oprindelig Fæste under Nordfeld Gods, men frikøbtes 1. Maj 1848 af Mads Christoffersen Strandkov, af hvem nuværende Ejer har købt.

Gaarden ligger i Hjertebjerg By. Hovedb. er opført i Grundmur, Avlsb. dels i Grundmur, dels i stampet Ler. Der er opstillet Vindmotor. Der tærskes paa Damp-tærskværk. Jorderne ligger samlede N. for Gaarden, og Landevejen fører langs deres ø. Side.

Teglværksgaarden, Elmelunde Sogn. Postforb.: Stege, hvortil c. $8\frac{1}{2}$ Km., og St.: Kallehave, hvortil c. 17 Km. Ejer: *N. P. Jørgensen*, som overtog Gaarden i Juli 1895, er født i Elmelunde 2. Septbr. 1868 og gift med *Maren Kirstine Rasmussen*, født paa St. Ouregaard 20. Juli 1864.

Matr.-Nr. 3a m. fl. af Elmelunde. Hartkorn 8 Tdr. 3 Fdkr. $2\frac{3}{4}$ Alb. Ejendoms-skyld 46,500 Kr. Brandassurance for Bygningerne 23,300 Kr. Areal 60 Tdr. Ld., deraf Ager $56\frac{1}{2}$, Mose 2, Have og Gaardsplads $1\frac{1}{2}$. Agermarken drives i en 10 Marksdrift med Vintersæd, Roer, Blandsæd, Græs, Havre, Staldfoder, Byg, Roer, Byg og Græs. Jordens Bonitet er noget forskelligartet, men hovedsagelig Lermuld paa Lerunderlag. Der holdes 20 Køer, 8 Stkr. Ungkvæg og Kalve og 3 Tyre af rød dansk Race, 5 Heste samt 2 Plage og Føl. Sidste Aar solgtes c. 40 Fedesvin.

Teglværksgaarden frikøbtes c. 1850 fra Nordfeld af Lars Christensen, som c. 1875 fulgtes af Sønnen, L. P. Larsen, efter hvem den ved Tvangsauktion solgtes til nuværende Ejer.

Gaarden udflyttedes 1888 fra Elmelunde By til sin nuværende Plads tæt Ø. for



Teglværksgaarden.

Byen umiddelbart ved Landevejen. Bygningerne, som venlig omgives af den store, smukke Have, er opført i Grundmur med Tegltage. Der findes Vindmotor og eget Vandværk. Jorderne ligger samlede ved Gaarden, hvortil der tidligere hørte et Teglværk, som den nuværende Ejer har nedlagt.

Elmehøjgaard, Elmelunde Sogn. Postforb.: Stege, hvortil c. 8½ Km., og St.: Kallehave, hvortil c. 16 Km. Ejer: *Mads Peder Jørgensen*, som overtog



Elmehøjgaard.

Gaarden i Foraaret 1889, er født i Elmelunde 27. Juli 1865 og gift med *Maren Kirstine Hansen*, født i Spejlsby 4. Febr. 1869.

Matr.-Nr. 9a m. fl. af Elmelunde. Hartkorn 7 Tdr. 4 Skpr. 1 Fdkr. 1¼ Alb.

Ejendomsskyld 43,500 Kr. Brandassurance for Bygningerne c. 24,000 Kr. Areal 56 Tdr. Ld., deraf Ager 54½, Mose ½, Have og Gaardsplads 1. Agermarken drives i en 8 Marksdrift med Vintersæd, Roer, Blandsæd, Græs, Havre, Vikkehavre og Roer, Byg, Græs og Halvbrak. Jordens Bonitet er hovedsagelig Lermuld paa Lerunderlag. Der holdes 20 Køer, 10 Stkr. Ungkvæg og Kalve og 2 Tyre af rød dansk Race, 5 Heste samt 1 Plag. Sidste Aar solgtes c. 50 Fedesvin.

Elmehøjgaard's nuværende Ejer overtog Gaarden efter sin Farbroder, Johan P. Larsen, som havde overtaget den efter Svigerfaderen.

Gaarden ligger overordentlig smukt med vid Udsigt paa Højdepunktet tæt N. for Elmelunde Kirke. Bygningerne, der er opførte af den nuværende Ejer, er grundmurede og bærer ildfaste Tage; den herskabelige Hovedb. er 2-etaget. Der er opstillet Vindmotor, og der er indlagt Vand fra eget Vandværk. De fortrinlige Jorder ligger samlede N. for Gaarden.

Eghavegaard, Elmelunde Sogn. Postforb.: Stege, hvortil c. 9 Km., og St.: Kallehave, hvortil c. 17 Km. Ejer: *Hans Hansen Bille*, som overtog Gaarden 11. Maj 1912, er født paa Ejendommen 21. Juni 1872 og gift med *Oline Henriette Hansen*, født i Hyllested 20. Oktbr. 1880.

Matr.-Nr. 7a m. fl. af Elmelunde. Hartkorn 7 Tdr. 1 Skpr. 1½ Alb. Ejendomsskyld 37,000 Kr. Brandassurance for Hovedb. 5,320 Kr., for Avlsb. 10,780 Kr.



Eghavegaard.

Areal 53½ Td. Ld., deraf Ager 50, Eng og Mose 2½, Have og Gaardsplads 1. Agermarken drives i en 8 Marksdrift med Vintersæd, Roer, Havre, Græs, Byg, Vikker og Roer, Byg, Græs. Jordens Bonitet er hovedsagelig Lermuld paa Lerunderlag. Der holdes 14 Køer, 10 Stkr. Ungkvæg og Kalve og 1 Tyr af rød dansk Race, 5 Heste samt 1 Plag. Sidste Aar solgtes c. 70 Fedesvin.

Eghavegaard var oprindelig Fæste under Nordfeld Gods, men frikøbtes 1. Maj 1851 af Lars Madsen, hvis Enke efter andet Ægteskab 1871 ægtede Rasmus Hansen Bille, nuværende Ejers Fader.

Gaarden, hvis Jorder ligger rundt om denne, ligger smukt i Dalstrøget S. for Elmelunde Kohave. Bygningerne, der er solide og velholdte, er opførte dels i Grundmur, dels i Bindingsværk. Der er indlagt Vand fra eget Vandværk.

Kildegaard, Borre Sogn. Postforb.: Borre, og St.: Kallehave, hvortil c. 20 Km. Tlf. 10b over Borre Central. Gaarden ligger c. 12 Km. fra Stege. Ejer: *Rasmus Hansen*, som overtog Gaarden i Foraaret 1882, er født i Røddinge 14. April 1854 og var gift med *Maren Kirstine Hansen*, født i Tjørnemark 12. Novbr. 1854.

Matr.-Nr. 16 m. fl. af N. Vestud. Hartkorn 5 Tdr. 2 Skpr. 1 Fdkr. 1 Alb. Ejendomsskyld 36,000 Kr. Brandassurance for Bygningerne c. 18,000 Kr. Areal 48 Tdr. Ld., deraf Ager 40, Eng 7, Have og Gaardsplads 1. Agermarken drives i en 7 Marksdrift med Helbrak, Vintersæd, Byg, Roer, Havre og Blandsæd og 2aars Græs. Jordens Bonitet er Lermuld paa Lerunderlag. Der holdes 15 Køer, 5 Stkr. Ungkvæg og Kalve og 1 Tyr af rød dansk Race, 4 Heste, 1 Plag samt 2 Faar. Sidste Aar solgtes c. 40 Fedesvin.

Kildegaard var forhen Fæste under Nordfeld Gods, men solgtes 24. Febr. 1882 til Jørgen Hansen, hvis Svigerforældre havde haft Fæstet før ham, og af hvem nuværende Ejer har købt.

Bygningerne er grundmurede og bærer Tegl- og Straatage. Der er installeret Benzinmotor. Vandforsyningen sker fra en stadig rindende Kilde V. for Gaarden; i Nærheden af denne Kilde ligger der en anden, som forsyner hele Borre By med Vand. — Den nuværende Ejer har i 23 Aar været Repræsentant for Maskinfirmaet Brdr. Bendix.

Dalmosegaard, Borre Sogn. Postforb.: Borre, og St.: Kallehave, hvortil c. 18½ Km. Gaarden ligger c. 11 Km. fra Stege. Ejer: *Mads Peder Hansen*, som overtog Gaarden i Juni 1892, er født i Keldby 2. Jan. 1857 og gift med *Eline Marie Dideriksen*, født paa Ejendommen 8. Maj 1863.



Dalmosegaard.

Matr.-Nr. 13a m. fl. af S. Vestud. Hartkorn 6 Tdr. 4 Skpr. 2 Fdkr. 1½ Alb. Ejendomsskyld 36,000 Kr. Brandassurance for Hovedb. 6,480 Kr., for Avlsb. 9,944 Kr. Areal 53 Tdr. Ld., deraf Ager 49, Eng 3, Have og Gaardsplads 1. Agermarken drives i en 8 Marksdrift med Vintersæd, Blandsæd, Vikkehavre m. m., Roer, Byg, Kløver, Havre og Græs. Jordens Bonitet er Lermuld paa Lerunderlag. Der holdes 18 Køer, 9 Stkr. Ungkvæg og Kalve og 2 Tyre af rød dansk Race, 5 Heste samt 2 Plage og Føl. Sidste Aar solgtes c. 35 Fedesvin.

Dalmosegaard var oprindelig Fæste under Nordfeld Gods, men frikøbtes 1. Maj 1856 af Diderik Nielsen, hvis Fader, Niels Andersen, havde haft Fæstet siden 1804. D. Nielsen solgte 1892 til sin Svigersøn, den nuværende Ejer.

Gaarden, der ligger lavt og mod S. omgivet af en mindre Have, er, med Undtagelse af den grundmurede Hovedb., opført i Bindingsværk, alle Bygningerne bærer Straatage. Jorderne ligger samlede ved Gaarden, der 1804 udflyttede lidt SV. for Byen.

Enghavegaard, Borre Sogn. Postforb.: Borre, og St.: Kallehave, hvortil c. 23 Km. Tlf. 31 over Borre Central. Gaarden ligger c. 15 Km. fra Stege. Ejer:

Jørgen Chr. Christoffersen, som overtog Gaarden i Marts 1903, er født paa Ejendommen 17. Decbr. 1872 og gift med *Kirsten Jensen*, født i S. Vestud 1. Maj 1879.

Matr.-Nr. 7 m. fl. af Nyborre. Hartkorn 8 Tdr. 4 Skpr. 1 Fdkr. 1¼ Alb. Ejendomsskyld 65,000 Kr. Brandassurance for Hovedb. 5,750 Kr., for Avlsb. 14,850 Kr. Areal 65 Tdr. Ld., deraf Ager 57, Eng 7, Have og Gaardsplads 1. Agermarken drives i en 8 Marksdrift med Havre, Roer, Vintersæd, Roer, Byg, Roer, Byg og Græs. Jordens Bonitet er Lermuld paa Lerunderlag. Der holdes 20 Køer, 10 Stkr. Ungkvæg og Kalve og 2 Tyre af rød dansk Race, 5 Heste samt 2 Plage og Føl. Sidste Aar solgtes c. 60 Fedesvin.

Enghavegaard hørte oprindeligt under Nordfeld, men frikøbtes 1867 for 14,000 Rbd. af Lars Christoffersen, nuværende Ejers Fader. Ejendommen var da kun paa 46 Tdr. Ld.; Resten er senere tilkøbt fra Klintholm.



Enghavegaard.

Gaarden ligger c. 1 Km. SØ. for Nyborre, hvorfra den udflyttedes 1807. De smukke, stilfulde Bygninger er grundmurede, Hovedb. med Tegtag, Avlsb. med Bølgebliktage. Af Jorderne ligger 39 Tdr. Ld. samlet ved Gaarden, medens 19 Tdr. Ld. ligger c. 1 Km. mod Ø., og Engen er fraliggende mod V.

Risbækgaard, Borre Sogn. Postforb.: Borre, og St.: Kallehavé, hvortil c. 23 Km. Tlf. 41 over Borre Central. Gaarden ligger c. 15 Km. fra Stege. Ejerinde: Enkefru *Maren Stine Christoffersen*, som overtog Gaarden i Efteraaret 1906, er født i Dame 17. Oktbr. 1859 og var gift med *Niels Peter Christoffersen*, født paa Ejendommen 1. Marts 1852.

Matr.-Nr. 8a m. fl. af Nyborre. Hartkorn 6 Tdr. 3 Skpr. 3 Fdkr. 2¼ Alb. Ejendomsskyld 36,000 Kr. Brandassurance for Hovedb. 6,664 Kr., for Avlsb. 10,749 Kr. Areal 40 Tdr. Ld., deraf Ager 37, Eng 2, Have og Gaardsplads 1. Gaarden drives af Ejerinden. Agermarken drives i en 6 Marksdrift skiftevis med Vaarsæd og Sukkerroer og lidt Frøavl. Jordens Bonitet er Lermuld paa Lerunderlag. Der holdes 15 Køer, 8 Stkr. Ungkvæg og Kalve og 2 Tyre af rød dansk Race, 4 Heste samt 3 Plage og Føl. Sidste Aar solgtes c. 100 Fedesvin.

Risbækgaard var oprindeligt Fæste under Nordfeld Gods og frikøbtes af nuværende Ejerindes afdøde Mand, som havde fulgt Faderen, Christoffer Larsen, i Fæstet.

Gaarden udflyttedes 1807 c. 1 Km. SØ. for Byen. Hovedb. er opført 1906 i Grundmur med Tegltag, Avlsb. dels i Bindingsværk, dels i Grundmur med Straatage. Indtil



Risbækgård.

1914 hørte der c. 16 Tdr. Ld. mere til Gaarden, men dette Areal fraskiltes da til en Søn. — Af Hestebesætningen er en Hoppe præmieret.

J. J. Hansens Gaard i Aalebæk, Borre Sogn. Postforb.: Borre, og St.: Kallehave, hvortil c. 22 Km. Tlf. 35 over Borre Central. Gaarden ligger c. 14 Km. fra Stege. Ejer: *Jens Jørgen Hansen*, som overtog Gaarden 1. Maj 1911, er født i Elmelunde 28. Jan. 1881.

Matr.-Nr. 8 m. fl. af Aalebæk. Hartkorn 5 Tdr. 5 Skpr. 3 Fdkr. 1¼ Alb.



J. J. Hansens Gaard.

Ejendomsskyld 35,000 Kr. Brandassurance for Bygningerne c. 16,000 Kr. Areal 47 Tdr. Ld., deraf Ager 42, Eng 4, Have og Gaardsplads 1. Agermarken drives i en 8 Marksdrift med Blandsæd, Helbrak, Hvede, Roer, Byg, Roer, Havre og

Blandsæd, Græs. Jordens Bonitet er Lermuld paa Lerunderlag. Der holdes 14 Køer, 10 Stkr. Ungkvæg og Kalve og 1 Tyr af rød dansk Race, 4 Heste samt 3 Plage og Føl. Sidste Aar solgtes c. 30 Fedesvin.

Gaarden var oprindelig Fæste under Nordfeld Gods, men frikøbtes 1850 af Jens Jensen, som 1890 fulgtes af Sønnen, Jens Peter Jensen, af hvem den nuværende Ejer har købt.

Gaarden ligger c. 1½ Km. N. for Aalebæk og er opført dels i Grundmur, dels i Bindingsværk med Straatage. De fortrinlige Jorder ligger samlede omkring Gaarden. Paa Marken ligger en gammel Stenhøj.

En Gaard i Aalebæk, Borre Sogn. Postforb.: Borre, og St.: Kallehave, hvortil c. 22 Km. Gaarden ligger c. 14 Km. fra Stege. Ejer: Grev *Danneskjold-Samsøe*. Gaarden er bortforpagtet til Forpagter *Boserup*, Nordfeld.

Matr.-Nr. 11 m. fl. af Aalebæk. Hartkorn 7 Tdr. 7 Skpr. 2 Fdkr. ¾ Alb. Ejendomsskyld 40,000 Kr. Brandassurance for Bygningerne c. 10,000 Kr. Areal 80 Tdr. Ld., deraf Ager 73, Eng 6, Have og Gaardsplads 1. Agermarken drives i en Vekseldrift med Vaarsæd, Roer, Vintersæd og Græs. Jordens Bonitet er hovedsagelig Lermuld paa Lerunderlag. Besætningen bestaar af nogle Ungkreaturer.

Gaarden drives under Aalebækgaard. Den ældst kendte Fæster, Lars Hemmingsen, udflyttede 1807 Gaarden fra Aalebæk By til dens nuværende Plads c. 1½ Km. N. for denne. Han fulgtes c. 1842 af Sønnen, efter hvis Død Enken 1884 overtog den. Efter hendes Død 1913 overgik den til nuværende Forpagter.

Paa Marken N. for Gaarden ligger en smuk Langdysse.

N. Jensens Gaard i Raabymagle, Borre Sogn. Postforb.: Borre, og St.: Kallehave, hvortil c. 20 Km. Gaarden ligger c. 12 Km. fra Stege. Ejer: *Niels Jensen*, som overtog Gaarden i Efteraaret 1899, er født paa Ejendommen 9. Jan. 1852 og gift med *Ane Kirstine Petersen*, født i Bussemærk 13. Maj 1852.

Matr.-Nr. 12 m. fl. af Raabymagle. Hartkorn 7 Tdr. 4 Skpr. 3 Fdkr. 2¼ Alb. Ejendomsskyld 38,000 Kr. Brandassurance for Bygningerne c. 10,000 Kr. Areal 66 Tdr. Ld., deraf Ager 65, Have og Gaardsplads 1. Agermarken drives i en 6 Marksdrift med Vintersæd, Byg, Roer m. m., Havre og Blandsæd og 2aars Græs. Jordens Bonitet er for en Del Lermuld, dog væsentlig Sandmuld paa Grusunderlag. Der holdes 17 Køer, 6 Stkr. Ungkvæg og Kalve og 2 Tyre af rød dansk Race, 5 Heste, 1 Plage samt 4 Faar. Sidste Aar solgtes c. 35 Fedesvin.

Gaarden var oprindelig Fæste under Klintholm Gods, men frikøbtes af nuværende Ejer, som havde overtaget Fæstet efter Faderen.

Gaarden flyttedes i Udskiftnings tiden til sin nuværende Plads c. 1 Km. S. for Raabymagle By og er opført i Bindingsværk med Straatage.

R. Fr. Breitensteins Gaard i Raabymagle, Borre Sogn. Postforb. og St.: Kallehave, hvortil c. 18 Km. Gaarden ligger c. 10 Km. fra Stege. Ejer: *R. Fr. Breitenstein*, som overtog Gaarden i Juni 1910, er født paa Ejendommen 1. April 1873 og gift med *Ellen Kirstine Jensen-Oved*, født i Magleby 4. Oktbr. 1875.

Matr.-Nr. 5 m. af Raabymagle. Hartkorn 6 Tdr. 1 Skp. 2 Fdkr. 2¼ Alb. Ejendomsskyld 35,000 Kr. Brandassurance for Hovedb. 3,420 Kr., for Avlsb. 8,070 Kr. Areal 47½ Td. Ld., deraf Ager 47, Have og Gaardsplads ½. Agermarken drives i en 8 Marksdrift med Hvede, Roer, Blandsæd, Græs, Havre, Roer og Staldfoder, Byg og Græs. Jordens Bonitet er dels Sandmuld og dels Lermuld paa Grus- og Lerunderlag. Der holdes 18 Køer, 8 Stkr. Ungkvæg og Kalve og 3 Tyre af rød dansk Race samt 4 Heste. Sidste Aar solgtes c. 30 Fedesvin.

Gaarden købtes 26. Septbr. 1849 til Arvefæste fra Klintholm af Rasmus Jacobsen, som 8. Marts 1851 solgte til fhv. Møller V. Breitenstein; denne fulgtes 19. Febr. 1867 af Sønnen, P. V. Breitenstein, nuværende Ejers Fader.

Gaardens Bygninger, som ligger i Vestsiden af Raabymagle By, er af ældre Dato og opført dels i stampet Ler og dels i Bindingsværk med Straatage. Jorderne ligger samlede omkring Gaarden.

A. S. Jensens Gaard i Raabymagle, Borre Sogn. Postforb.: Borre, og St.: Kallehave, hvortil c. 19 Km. Gaarden ligger c. 11 Km. fra Stege. Ejer: *Anders Sofus Jensen*, som overtog Gaarden 1. Jan. 1900, er født paa Ejendommen 22. Septbr. 1872 og gift med *Anna Elisa Christoffersen*, født i Nyborre 8. Decbr. 1883.

Matr.-Nr. 8a m. fl. af Raabymagle. Hartkorn 5 Tdr. 7 Skpr. 2 Fdkr. 2¼ Alb. Ejendomsskyld 36,000 Kr. Brandassurance for Hovedb. 7,200 Kr., for Avlsb. c. 13,800 Kr. Areal 50 Tdr. Ld., deraf Ager 48, Have og Gaardsplads 2. Agermarken er udenfor regelmæssig Drift, men drives med Vaarsæd, Roer, Frøavl m. m. Jordens Bonitet er paa ¼ af Arealet Lermuld og paa ¼ Sandmuld og Sandjord paa Ler- og Grusunderlag. Der holdes 9 Køer og 1 Tyr af rød dansk Race samt 4 Heste. Sidste Aar solgtes c. 60 Fedesvin. Kvægbesætningen vedligeholdes hovedsagelig ved Indkøb.

Gaarden er Arvefæste under Klintholm Gods. Den nuværende Ejer har overtaget den efter sin Moder, Enke efter Anders Jensen; A. Jensen købte den til Arvefæste 28. Juli 1868.

Gaarden ligger c. 1 Km. SV. for Raabymagle, hvortil den flyttedes 1807. Bygningerne er væsentlig grundmurede. Der benyttes Motor som Drivkraft. Paa Gaarden drives en ret betydelig Frøavl. I det n. Markskel ligger en fredet Gravhøj, »Bushøj« kaldet.

J. P. Nielsen Grothes Gaard i Raabymagle, Borre Sogn. Postforb.: Borre, og St.: Kallehave, hvortil c. 20 Km. Gaarden ligger c. 12 Km. fra Stege. Ejer: *J. P. Nielsen Grothe*, er født i Tostrup 12. April 1860 og gift med *Hanne Margrethe Nielsen*, født i Hjertebjerg 27. April 1875.

Matr.-Nr. 13a m. fl. af Raabymagle. Hartkorn 6 Tdr. 1 Skp. 1 Fdkr. 1¼ Alb. Ejendomsskyld 36,000 Kr. Brandassurance for Hovedb. 4,000 Kr., for Avlsb. 13,940 Kr. Areal 60½ Td. Ld., deraf Ager 46½, Eng 5, Mose 1, Græsningsjord 7, Have og Gaardsplads 1. Agermarken drives i en 8 Marksdrift med Havre, Helbrak, Vintersæd, Byg, Græs, Roer m. m., Blandsæd og Græs. Jordens Bonitet er dels Lermuld og dels Sandmuld paa Ler- og Grusunderlag. Der holdes 16 Køer, 10 Stkr. Ungkvæg og Kalve og 2 Tyre af rød dansk Race, 4 Heste, 3 Plage og Føl samt 4 Faar. Sidste Aar solgtes c. 35 Fedesvin.

Gaarden var oprindelig Fæste under Klintholm Gods, men frikøbtes antagelig i 1860erne af Peder Andersen, hvis Enke overdrog den til Sønnen Peter Christian og Datteren Juliane; sidstnævnte ægtede senere nuværende Ejer, som da købte Svogerens Part.

Gaarden ligger c. 1½ Km. S. for Raabymagle. Hovedb. og ø. Længe er grundmurede, de øvrige Bygninger opførte i stampet Ler. De tre Længer er c. 70 Aar gamle og opførte efter Ildsvaade, medens den ø. Længe er opført af den nuværende Ejer.

Fr. Jensens Gaard i Raabymagle, Borre Sogn. Postforb.: Borre, og St.: Kallehave, hvortil c. 20 Km. Gaarden, der ligger c. 12 Km. fra Stege, hører under *Klintholm Gods*. Fæster: *Fr. Jensen*, som overtog Gaarden 9. Maj 1865, er født i S. Vestud 8. Marts 1839 og var gift med *Ane Marie Hansen*, født i Raabymagle 18. Novbr. 1829.

Matr.-Nr. 14a m. fl. af Raabymagle. Hartkorn 6 Tdr. 2 Skpr. 2 Fdkr. 1 Alb. Ejendomsskyld 35,000 Kr. Brandassurance for Bygningerne c. 10,000 Kr. Areal 52 Tdr. Ld., deraf Ager 51, Have og Gaardsplads 1. Agermarken drives i en 9 Marksdrift med Havre, Brak, Vintersæd, Byg, Roer, Byg, Staldfoder, Byg og Kløver. Jordens Bonitet er paa ⅓ af Arealet Sandmuld, paa ⅓ Lermuld paa Grus- og Lerunderlag. Der holdes 12 Køer, 10 Stkr. Ungkvæg og Kalve og 1 Tyr af rød dansk Race, 4 Heste samt 1 Faar. Sidste Aar solgtes c. 15 Fedesvin.

Den nuværende Fæster fik Fæstet ved Giftermaal med Enken efter Jørgen Nielsen, der havde overtaget efter Faderen. Fr. Jensen er Veteran fra Krigen i 1864.

Gaarden ligger c. 1½ Km. S. for Raabymagle By og er væsentlig opført i Bindingsværk med Straatage.

Bøgholtgaard, Magleby Sogn. Postforb.: Borre, og St.: Kallehave, hvortil c. 26 Km. Gaarden ligger c. 19 Km. fra Stege. Ejerinde: Enkefru *Lene Kathrine Hansen*, som overtog Gaarden i Decbr. 1901, er født i Budsemarke 6. Juli 1854 og var gift med *Hemming Hansen*, født i Raabylille 23. Jan. 1847.

Matr.-Nr. 14a m. fl. af Mandemark. Hartkorn 6 Tdr. 6 Skpr. 3 Fdkr. 1 Alb. Ejendomsskyld 37,000 Kr. Brandassurance for Bygningerne 12,000 Kr. Areal 63 Tdr. Ld., deraf Ager 60, Mose 2, Have og Gaardsplads 1. Gaarden drives af Ejerinden. Agermarken drives i en 7 Marksdrift med Havre, Brak, Vintersæd, Byg, Roer, Byg og Kløver. Jordens Bonitet er en Del forskelligartet. Der holdes 12 Køer, 8 Stkr. Ungkvæg og Kalve og 1 Tyr af rød dansk Race, 5 Heste samt 1 Plag. Sidste Aar solgtes c. 75 Fedesvin.

Bøgholtgaard frikøbtes 1876 fra Klintholm af nuværende Ejerindes afdøde Mand, der i 1889 tilkøbte Nabogaarden.

Tidligere laa Gaarden inde i Mandemark By, men udflyttedes i Udskiftningsstiden til sin nuværende Plads ved Vejen fra Mandemark til Budsene. Bygningerne er opført dels i Grundmur, dels i Bindingsværk.

Lundvanggaard, Magleby Sogn. Postforb.: Borre, og St.: Kallehave, hvortil c. 23 Km. Gaarden ligger c. 14 Km. fra Stege. Ejer: *Johannes Andersen*, som overtog Gaarden 1. Maj 1912, er født i Raabylille 10. April 1882 og gift med *Hilda Kristine Jørgensen*, født paa Ejendommen 14. Novbr. 1888.



Lundvanggaard.

Matr.-Nr. 27 m. fl. af Budsemark. Hartkorn 5 Tdr. 5 Skpr. 2 Fdkr. 1½ Alb. Ejendomsskyld 35,500 Kr. Brandassurance for Hovedb. 8,000 Kr., for Avlsb. 12,000 Kr. Areal 65 Tdr. Ld., deraf Ager 60, Skov 4, Have og Gaardsplads 1. Agermarken drives i en 7 Marksdrift med Helbrak, Vintersæd, Roer, Byg, Roer, Havre og Blandsæd, Græs. Jordens Bonitet er hovedsagelig god Muld. Der holdes 18 Køer, 18 Stkr. Ungvæg og Kalve og 2 Tyre af rød dansk Race, 5 Heste, 1 Plag samt 3 Faar. Sidste Aar solgtes c. 50 Fedesvin.

Lundvanggaard var oprindelig Fæste under Klintholm Gods og frikøbtes c. 1892 af Godsforvalter Damgaard, som to Aar senere mageskiftede med Jens Jørgensen, nuværende Ejers Svigerfader.

Gaarden udflyttedes paa Udskiftningstiden til sin nuværende Plads ved Østersøen, hvor den ligger meget smukt. Bygningerne, der omgives af en stor, smuk Have, er opførte efter Brand 1900 i Grundmur; Hovedb. bærer Tegltag, Avlsb. Pap- og Straatage. Jorderne ligger samlede.

Enkefru A. K. Jensens Gaard i Budsemark, Magleby Sogn. Postforb.: Borre, og St.: Kallehave, hvortil c. 20 Km. Gaarden ligger c. 13 Km. fra Stege. Ejerinde: Kammerherreinde *Scavenius*. Gaarden er bortforpagtet til Enkefru *Ane Kirstine Jensen*, f. *Petersen*, som overtog den i Efteraaret 1906; hun er født i N. Vestud 22. Oktbr. 1841 og var gift med *Hans Peter Jensen*, født i Raabymagle 18. Novbr. 1833.

Matr.-Nr. 1a m. fl. af Budsemark. Hartkorn 5 Tdr. 4 Skpr. 2 Fdkr. 1½ Alb. Ejendomsskyld 46,000 Kr. Brandassurance for Bygningerne c. 12,000 Kr. Areal 62 Tdr. Ld., deraf Ager 61, Have og Gaardsplads 1. Agermarken drives i en 7 Marksdrift. Jordens Bonitet er Sandmuld paa Grusunderlag. Der holdes 10 Køer, 8 Stkr. Ungkvæg og Kalve og 2 Tyre af rød dansk Race, 4 Heste, 1 Plag samt 5 Faar. Sidste Aar solgtes 16 Fedesvin.

Gaarden blev 1866 overdraget i 50aarig Forpagtning til nuværende Forpagterskes afdøde Mand. Tidligere var Jørgen Villumsen Fæster paa Gaarden.

Denne ligger i Vestsiden af Budsemark By og er opført dels i Bindingsværk og dels i stampet Ler.

Stengaarden, Magleby Sogn. Postforb.: Borre, og St.: Kallehave, hvortil c. 27 Km. Tlf. 8y over Borre Central. Gaarden ligger c. 19 Km. fra Stege. Ejerinde: Kammerherreinde *Scavenius*. Gaarden er bortforpagtet til *P. W. Rathje*, som overtog den 1. Maj 1895; han er født i Arnakke 18. April 1866 og gift med *Anne Margrethe Christensen*, født i Stege 30. Marts 1882.

Matr.-Nr. 1b m. fl. af Budsene. Hartkorn 8 Tdr. 1 Skp. 2 Alb. Ejendomsskyld 44,500 Kr. Areal 100 Tdr. Ld., deraf Ager 84, Eng 14, Have og Gaardsplads 2. Agermarken drives i en 8 Marksdrift med Helbrak, Rug, Byg, Græs. Havre, Staldfoder og Roer, Blandsæd og Græs. Jordens Bonitet er dels Kridt- og dels Sandjord. Der holdes 20 Køer, 20 Stkr. Ungkvæg og Kalve og 2 Tyre af rød dansk Race, 7 Heste, 1 Plag samt 20 Faar. Sidste Aar solgtes c. 30 Fedesvin.

Den nuværende Forpagter overtog Forpagtningen efter Blædel, som c. 3 Aar tidligere havde fulgt Chr. Jensen.

Stengaarden ligger idyllisk paa Møens Klint. Hovedb. er grundmuret og bærer Paptag, medens Avlsb. er opførte dels i Kridsten og dels i Kampesten med Tegl- og Paptage. Paa Gaarden drives et stort Sommerpensionat.

Halagergaard, Damsholte Sogn. Postforb.: Stege, hvortil c. 7 Km., og St.: Kallehave, hvortil c. 11 Km. Ejer: *Carl Martin Hansen*, som overtog Gaarden 1. Maj 1912, er født i Raabylille 10. Juli 1889 og gift med *Emma Augusta Petersen*, født paa Pollerupgaard 6. April 1891.

Matr.-Nr. 35a m. fl. af Hjelm. Hartkorn 7 Tdr. 2¼ Alb. Ejendomsskyld 38,000 Kr. Brandassurance for Bygningerne c. 22,600 Kr. Areal 54 Tdr. Ld., deraf Ager 51, Eng ½, Have og Gaardsplads 1, Veje 1½. Agermarken drives i en 8 Marksdrift med Vintersæd, Byg, Roer, Byg, Kløver, Havre, ½ Roer ½ Byg, ½ Vikkehavre ½ Græs. Jordens Bonitet er hovedsagelig Lermuld paa Lerunderlag. Der holdes 18 Køer, 12 Stkr. Ungkvæg og Kalve og 2 Tyre af rød dansk Race, 5 Heste samt 2 Plage og Føl. Sidste Aar solgtes c. 70 Fedesvin.

Halagergaard har oprindeligt hørt under Kronen og frikøbtes 1775 sammen med Byens øvrige Gaarde af Bønderne. Rasmus Jensens Enke ægtede Jacob Andersen,

der 9. Jan. 1889 solgte Ejendommen til Henning Nielsen, af hvem nuværende Ejer har købt.

Gaarden ligger venlig omgivet af sin store, smukke Have tæt S. for Hjelm By



Halagergaard.

med herlig Udsigt over Østersøen. Bygningerne er opførte 1863 i Bindingsværk med Straatage. Markerne ligger nu samlede; men tidligere laa Jorderne noget spredt, idet der er foretaget forskellige Magelæg.

Hjelmgaard, Damsholte Sogn. Postforb.: Stege, hvortil c. 7 Km., og St.: Kallehave, hvortil c. 12 Km. Tlf. 37u over Damsholte Central. Ejer: Jørgen



Hjelmgaard.

Larsen, som overtog Gaarden i Foraaret 1886, er født paa Ejendommen 17. Septbr. 1856 og gift med *Anna Hansen*, født i St. Lind 3. Jan. 1861.

Matr.-Nr. 34a m. fl. af Hjelm. Hartkorn 7 Tdr. 1 Skp. 2 Fdkr. 1¼ Alb.

Ejendomsskyld 45,000 Kr. Brandassurance for Bygningerne 23,600 Kr. Areal 63 Tdr. Ld., deraf Ager 62, Have og Gaardsplads 1. Agermarken drives i en 9 Marksdrift med Helbrak, Hvede, Roer, Byg, Græs, Havre, Roer m. m., Byg og Græs. Jordens Bonitet er Lermuld paa Lerunderlag. Der holdes 20 Køer, 17 Stkr. Ungkvæg og Kalve og 3 Tyre af rød dansk Race, 6 Heste samt 2 Plage og Føl. Sidste Aar solgtes c. 70 Fedesvin.

Hjelmgaard var oprindelig Krongods, men købtes samtidig med Byens øvrige Gaarde 1775, antagelig af Henrik Pedersen, som fulgtes i Ejet af Sønnen, Jørgen Henriksen, der 1850 overdrog Ejendommen til sin Svigersøn, Lars Hemmingsen, nuværende Ejers Fader.

Den smukke, stilfulde Gaard ligger i Sydsiden af Hjelm By venlig omgivet af den smukke Have med herlig Udsigt over Østersøen. Bygningerne er opførte dels i Grundmur, dels i Bindingsværk med Straatage. Der er eget Vandværk. Jorderne ligger samlede ved Gaarden.— Den nuværende Ejer var Sogneraadsformand 1902—07, ligesom han iøvrigt har været tildelt forskellige offentlige Tillidshverv.

H. P. Nielsens Gaard i N. Frenderup, Damsholte Sogn. Postforb.: Stege, hvortil c. 6 Km., og St.: Kallehave, hvortil c. 9 Km. Ejer: *Hans Peter Nielsen*, som overtog Gaarden i Juni 1891, er født i Dame 13. Maj 1845 og gift med *Ane Margrethe Jørgensen*, født i Frenderup 1. Decbr. 1839.

Matr.-Nr. 1a m. fl. af N. Frenderup. Hartkorn 5 Tdr. 2¼ Alb. Ejendomsskyld 36,000 Kr. Brandassurance for Hovedb. 6,380 Kr., for Avlsb. 8,973 Kr. Areal 55 Tdr. Ld., deraf Ager 52, Eng 1, Skov ½, Have og Gaardsplads ½, Veje 1. Agermarken drives i en 6 Marksdrift med Havre, Brak, Vintersæd, Roer og Blandsæd, Byg og Græs. Jordens Bonitet er delvis Sandmuld og dels Lermuld paa Grus- og Lerunderlag. Der holdes 16 Køer, 6 Stkr. Ungkvæg og Kalve og 2 Tyre af rød dansk Race, 5 Heste samt 1 Plag. Sidste Aar solgtes c. 50 Fedesvin.

Gaarden hørte oprindelig under Marienborg Gods, men købtes 1872 til Arvefæste af Mette Kirstine Hansen, nuværende Ejers Moder; den nuværende Ejer købte samtidig med Overtagelsen Gaarden til fuldstændig fri Ejendom.

Gaarden ligger med smuk Udsigt mod V. umiddelbart ved Nøbølle-S. Frenderup Vejen. Jorderne strækker sig V. for Gaarden.

Kejserhøjgaard, Damsholte Sogn. Postforb.: Stege, hvortil c. 5 Km., og St.: Kallehave, hvortil c. 9 Km. Ejer: *Jens Christian Larsen*, som overtog Gaarden 20. Septbr. 1902, er født i Frenderup 2. Maj 1876 og gift med *Anna Kristine Jørgensen*, født i Nøbølle 26. Decbr. 1882.

Matr.-Nr. 6a m. fl. af N. Frenderup. Hartkorn 6 Tdr. 6 Skpr. 1 Alb. Ejendomsskyld 42,000 Kr. Brandassurance for Bygningerne 23,770 Kr. Areal 80 Tdr. Ld., deraf Ager 75½, Eng 2, Skov 1, Have og Gaardsplads 1½. Agermarken drives i en 10 Marksdrift med Vintersæd, Roer, Byg, Kløver, Havre, Byg, Vikkehavre, Roer m. m., Sukkerroer og Blandsæd. Jordens Bonitet er Sandmuld paa Grusunderlag. Der holdes 22 Køer, 15 Stkr. Ungkvæg og Kalve og 3 Tyre af rød dansk Race, 9 Heste, 4 Plage og Føl samt 7 Faar. Sidste Aar solgtes c. 70 Fedesvin.

Kejserhøjgaard var oprindelig Fæste under Marienborg Gods og er antagelig købt til Selveje af Rasmus Hansen, der fulgtes af Sønnen, Hans Rasmussen, som solgte til Mads Jensen. Den nuværende Ejer har købt af denne; Ejendommen havde dengang kun et Tilliggende paa c. 42 Tdr. Ld.

Gaarden ligger ved Landevejen, der fører fra Nøbølle til S. Frenderup. Bygningerne er opførte dels i Grundmur, dels i Bindingsværk, væsentlig med Straatage. — Saavel Kvæg- som Hestebesætningen er præmieret.

Stærbogaard, Damsholte Sogn. Postforb.: Stege, hvortil c. 7 Km., og St.: Kallehave, hvortil c. 10 Km. Ejer: *Anders Larsen*, som overtog Gaarden i Foraaret 1875, er født paa Ejendommen 21. Decbr. 1851 og gift med *Maren Kirstine Johansen*, født i Lille Lind 29. Juni 1855.

Matr.-Nr. 4a m. fl. af S. Frenderup. Hartkorn 5 Tdr. 6 Skpr. 2 Fdkr. 1 ¼ Alb. Ejendomsskyld 37,000 Kr. Brandassurance for Bygningerne c. 24,000 Kr. Areal 49 ½ Td. Ld., deraf Ager 46 ½, Eng 1, Skov 1, Have og Gaardsplads 1. Agermarken drives i en 6 Marksdrift med Vintersæd og Staldfoder, Byg og Sukkerroer, Græs og Staldfoder m. m., Græs og Byg, Havre og Blandsæd, Halvbrak.



Stærbogaard.

Jordens Bonitet er stærk Lerjord. Der holdes 18 Køer, 6 Stkr. Ungkvæg og Kalve og 2 Tyre af rød dansk Race, 6 Heste, 1 Plag samt 2 Faar. Sidste Aar solgtes c. 40 Fedesvin.

Stærbogaard's ældst kendte Ejer, Mads Jensen, fulgtes af Lars Madsen, der efterfulgtes af Niels Jensen, hvis Enke ægtede Broderen, Lars Jensen, nuværende Ejers Fader.

Gaarden ligger hyggelig omgivet af sin store, smukke Have umiddelbart S. for Hjelm-Marienberg Vejen. Hovedb. er grundmuret og bærer Tegltag, Avlsb. er opførte i Bindingsværk med Straatage, undtagen den grundmurede Svinestald. Jorderne ligger samlede ved Gaarden. Oprindelig hørte der 30 Tdr. Ld. mere til Ejendommen, men dette Areal fraskiltes i 1875 til Ejersens Broder.

A. P. Hansens Gaard i St. Lind, Damsholte Sogn. Postforb.: Stege, hvortil c. 8 Km.: og St.: Kallehave, hvortil c. 6 Km. Tlf. 28 over Damsholte Central.



A. P. Hansens Gaard.

Ejer: Sognefoged *A. P. Hansen*, som overtog Gaarden 1. April 1898, er født i Rødginge 11. Aug. 1864 og gift med *Karen Kristine Nielsen*, født paa Ejendommen 18. Jan. 1867.

Matr.-Nr. 7 m. fl. af St. Lind. Hartkorn 6 Tdr. 1 Skp. Ejendomsskyld 42,000 Kr. Brandassurance for Hovedb. 10,000 Kr., for Avlsb. 21,000 Kr. Areal 52 Tdr. Ld., deraf Ager 49½, Skov ½, Have og Gaardsplads 2. Agermarken drives i en 7 Marksdrift med Kløver, ⁵/₇ Havre ²/₇ Roefrø, Sukkerroer, Byg, ³/₇ Frøgræs ²/₇ Vikkehavre ²/₇ Turnips, ⁴/₇ Vintersæd ³/₇ Sukkerroer, Byg. Jordens Bonitet er Lermuld paa Lerunderlag. Der holdes 18 Køer, 7 Stkr. Ungkvæg og Kalve og 2 Tyre af rød dansk Race, 5 Heste samt 2 Plage og Føl. Sidste Aar solgtes c. 60 Fedesvin.

Gaarden var oprindelig Fæste under Marienborg Gods og frikøbtes 1852—54 af Anders Hansens Enke, som straks efter ægtede Mads Pedersen; denne afhændede c. 1856 Gaarden til Jensen, som solgte til Niels Christoffer Hansen, der afhændede den til Jens Nielsen, nuværende Ejers Svigerfader.

Gaarden ligger smukt i Østsiden af St. Lind, venlig omgiven af Have og Plantninger. Bygningerne er grundmurede, Hovedb. bærer Skifertag, Avlsb. Spaantage. Der er installeret Petroleumsmotor. Tæt ved Gaarden ligger en interessant Langdyssse. — Ejendommen er i 1907 præmieret ved de sjællandske Landboforeningers Konkurrence mellem hele, veldrevne Agerbrug.

Peberstensaard, Damsholte Sogn. Postforb.: Stege, hvortil c. 8 Km., og St.: Kallehave, hvortil c. 6 Km. Ejer: *Johs. Chr. Madsen*, som overtog Gaarden i Efteraaret 1909, er født i Sprove 22. Maj 1879 og gift med *Anna Hansen*, født i Tøvelde 31. Juli 1884.

Matr.-Nr. 4a m. fl. af St. Lind. Hartkorn 5 Tdr. 6 Skpr. 2 Fdkr. Ejendomsskyld 36,000 Kr. Brandassurance for Bygningerne 12,800 Kr. Areal 54 Tdr. Ld., deraf Ager 51½, Eng 1, Skov ½, Have og Gaardsplads 1. Agermarken drives i en 9 Marksdrift med Vintersæd, Roer, Blandsæd, Roer, Byg, 2aars Græs, Havre og Helbrak. Jordens Bonitet er Lermuld paa Lerunderlag. Der holdes 15 Køer, 13 Stkr. Ungkvæg og Kalve og 2 Tyre af rød dansk Race samt 5 Heste. Sidste Aar solgtes c. 40 Fedesvin.

Peberstensaard var oprindelig Fæste under Marienborg Gods og solgtes 28. Jan. 1856 til fri Ejendom til Enken efter Bendt Larsen, Ane Margrethe Andreasen; hun ægtede senere Sognefoged Carl Rasmussen, efter hvis Død hun solgte til nuværende Ejer.

Gaarden, der har Navn efter en tidligere paa Marken liggende stor Sten, ligger inde i St. Lind By og er opført i Bindingsværk, undtagen den grundmurede Staldlænge, alle med Straatage. Jorderne ligger samlede ved Gaarden.

L. P. Pedersens Gaard i St. Lind, Damsholte Sogn. Postforb.: Stege, hvortil c. 8 Km., og St.: Kallehave, hvortil c. 6 Km. Ejer: *Lars Peter Pedersen*, som overtog Gaarden i April 1887, er født i Fanefjord 13. Juli 1863 og gift med *Eline Hansen*, født paa Ejendommen 15. Septbr. 1863.

Matr.-Nr. 5b m. fl. af St. Lind. Hartkorn 6 Tdr. 2 Skpr. 2 Fdkr. 1¼ Alb. Ejendomsskyld 37,000 Kr. Brandassurance for Bygningerne c. 16,000 Kr. Areal 55 Tdr. Ld., deraf Ager 49, Eng 4, Skov 1, Have og Gaardsplads 1. Agermarken drives i en 6 Marksdrift med Vintersæd, Roer, Byg, Græs, Havre, Græs m. m. Jordens Bonitet er hovedsagelig Lermuld paa Lerunderlag. Der holdes 17 Køer, 10 Stkr. Ungkvæg og Kalve og 2 Tyre af rød dansk Race, 5 Heste samt 1 Plag. Sidste Aar solgtes c. 50 Fedesvin.

Gaarden frikøbtes fra Marienborg af Hans Jørgen Mortensen, hvis Enke 1854 ægtede Hans Chr. Pedersen, nuværende Ejers Svigerfader.

Gaarden ligger inde i St. Lind By og er opført i Grundmur med Tegltage, undtagen Laden i Bindingsværk med Straatag. Der er installeret Petroleumsmotor.

Spurvegaarden, Damsholte Sogn. Postforb.: Stege, hvortil c. 12 Km., og St.: Kallehave, hvortil c. 7 Km. Ejer: *Peter Larsen*, som overtog Gaarden i Aug.

1895, er født i Røddinge 28. Marts 1850 og gift med *Karen Stine Petersen*, født i Tostnæs 27. April 1856.

Matr.-Nr. 2a m. fl. af Sprove. Hartkorn 4 Tdr. 7 Skpr. 1 Fdkr. 2½ Alb. Ejendomsskyld 35,500 Kr. Brandassurance for Bygningerne c. 18,000 Kr. Areal 51½ Td. Ld., deraf Ager 43½, Eng og Mose 6, Skov 1, Have og Gaardsplads 1. Agermarken drives i en 8 Marksdrift med Vintersæd, Roer, Blandsæd, Græs, Havre, Staldfoder og Roer, Blandsæd og Staldfoder. Jordens Bonitet er hovedsagelig Lermuld paa Lerunderlag. Der holdes 16 Køer, 6 Stkr. Ungkvæg og Kalve og 2 Tyre af rød dansk Race, 4 Heste samt 1 Faar. Sidste Aar solgtes c. 35 Fedesvin.

Spurvegaarden var oprindelig Fæste under Marienborg Gods, men købtes til Arvefæste 1878 af Ole Andersen, efter hvis Død den af Skifteretten solgtes til nuværende Ejer, der har købt den til helt fri Ejendom. Da han havde købt Gaarden,



Spurvegaarden.

fik han kgl. Bevilling til at lægge den sammen med sin Gaard i Røddinge, men denne sidstnævnte Gaard har han nu overdraget til sin Søn.

De smukke, nye Bygninger, som ligger inde i Sprove By, er opførte 1911 i Grundmur, Hovedb. med Cementstenstag, Avlsb. med Straatage. Der er installeret Petroleumsmotor.

Enkefru K. Hemmingsens Gaard i Sprove, Damsholte Sogn. Postforb.: Stege, hvortil c. 10 Km., og St.: Kallehave, hvortil c. 5 Km. Ejerinde: Enkefru *Kristine Hemmingsen*, f. *Hansen*, som overtog Gaarden i Maj 1900, er født i Røddinge 29. Jan. 1860 og var gift med *Rasmus P. Hemmingsen*, født paa Ejendommen 31. Marts 1861.

Matr.-Nr. 5a m. fl. af Sprove. Hartkorn 5 Tdr. 3 Fdkr. 1½ Alb. Ejendomsskyld 35,500 Kr. Brandassurance for Hovedb. 4,565 Kr., for Avlsb. 10,030 Kr. Areal 56 Tdr. Ld., deraf Ager 50, Eng og Mose 5, Have og Gaardsplads 1. Gaarden drives af Ejerinden. Agermarken drives i en 7 Marksdrift med Vintersæd, Roer, Byg, Blandsæd, Kløver, Havre, benyttet Brak. Jordens Bonitet er let Muld paa Lerunderlag. Der holdes 18 Køer, 8 Stkr. Ungkvæg og Kalve og 2 Tyre af rød dansk Race, 5 Heste, 1 Plag samt 2 Faar. Sidste Aar solgtes c. 30 Fedesvin.

Gaarden frikøbtes fra Marienborg 1858 af Hemming Hemmingsen, som 1883 fulgte af Sønnen, nuværende Ejerindes afdøde Mand.

Tidligere laa Gaarden inde i Sprove By, men udflyttedes til sin nuværende Plads NØ. for denne. Bygningerne er opførte dels i stampet Ler og dels Bindingsværk med Straatage. Jorderne ligger samlede ved Gaarden. Oprindeligt hørte der c. 80 Tdr. Ld. til Ejendommen, men 24 Tdr. Ld. blev i sin Tid fraskilt til en Søster til den nuværende Ejerindes afdøde Mand.

Enkefru Jacobsens Gaard i Sprove, Damsholte Sogn. Postforb.: Stege, hvortil c. 8 Km., og St.: Kallehave, hvortil c. 8 Km. Ejer: *Mads Jacobsens* Enke.

Matr.-Nr. 7a m. fl. af Sprove. Hartkorn 6 Tdr. 7 Skpr. 1½ Alb. Ejendomsskyld 45,000 Kr.

Gaarden ligger i Sprove By og er opført dels i Bindingsværk og dels i Grundmur med Straatage.

Toftegaard, Damsholte Sogn. Postforb.: Stege, hvortil c. 12 Km., og St.: Kallehave, hvortil c. 7 Km. Ejer: Enkefru *Maren Kristine Ludvigsen*, som overtog Gaarden i Efteraaret 1883, er født i Udby 10. Oktbr. 1844 og var gift med *Jørgen Ludvigsen*, født i Sprove 21. Aug. 1848.

Matr.-Nr. 11a m. fl. af Sprove. Hartkorn 6 Tdr. 3 Skpr. 2 Fdkr. 1 Alb. Ejendomsskyld 44,000 Kr. Brandassurance for Hovedb. 4,000 Kr., for Avlsb. 12,000 Kr. Areal 80 Tdr. Ld., deraf Ager 50, Eng 20, Strandbred 9, Have og



Toftegaard.

Gaardsplads 1. Gaarden drives af Ejerinden med Sønnen, *Ludvig Ludvigsen*, som Bestyrer. Agermarken drives i en 9 Marksdrift med Havre, Helbrak, Vintersæd, Roer, Blandsæd, Staldfoder, Byg, 2aars Græs. Jordens Bonitet er Sandmuld paa Grusunderlag. Der holdes 17 Køer, 20 Stkr. Ungkvæg og Kalve og 3 Tyre af rød dansk Race, 5 Heste, 3 Plage og Føl samt 4 Faar. Sidste Aar solgtes c. 20 Fedesvin.

Toftegaard købtes til Arvefæste fra Marienborg 3. Juni 1849 af Hans Jørgen Madsen, som samtidig ægtede den tidligere Fæster, Lars Olsens Enke. Enken efter andet Ægteskab, den nuværende Ejerinde, giftede sig anden Gang med Jørgen Ludvigsen.

Gaarden, som før Udsiftningen laa inde i Byen, ligger nu V. for denne med smuk Udsigt over Ulfsund. Bygningerne er opførte i Bindingsværk, undtagen den grundmurede Staldlænge, alle med Straatage. Jorderne ligger samlede omkring Gaarden.

N. Hansens Gaard i Ebbelnæs, Damsholte Sogn. Postforb.: Stege, hvortil c. 7 Km., og St.: Kallehave, hvortil c. 6 Km. Ejer: *Nicolaj Hansen*, som overtog Gaarden i Decbr. 1880, er født paa Ejendommen 17. Febr. 1853 og gift med *Karen Stine Jacobsen*, født i Dame 17. Febr. 1858.

Matr.-Nr. 4a m. fl. af Ebbelnæs. Hartkorn 5 Tdr. 1 Skp. 3 Fdkr. Ejendoms-skyld 37,000 Kr. Brandassurance for Hovedb. 4,875 Kr., for Avlsb. 13,535 Kr. Areal 46 Tdr. Ld., deraf Ager 44, Mose 1, Have og Gaardsplads 1. Agermarken drives i en 6 Marksdrift med Vintersæd og Byg, Roer, Byg og Græs, Havre, Græs, Roer og Staldfoder. Jordens Bonitet er dels Lermuld og dels Sandmuld paa Ler- og Grusunderlag. Der holdes 20 Køer, 7 Stkr. Ungkvæg og Kalve og 2 Tyre af rød dansk Race, 4 Heste, 2 Plage og Føl samt 2 Faar. Sidste Aar solgtes c. 40 Fedesvin.

Gaarden var oprindelig Fæste under Marienborg Gods og købtes 25. Marts 1854 til Selveje af Hans Nielsen, nuværende Ejers Fader.



N. Hansens Gaard.

Gaarden ligger i Vestsiden af Ebbelnæs By og er opført i Grundmur med Straatage, undtagen en Længe af Bindingsværk. Jorderne ligger samlede omkring Gaarden. Tidligere hørte der c. 7 Tdr. Ld. mere til Ejendommen, men dette Areal frasolgtes af den forrige Ejer.

Enkefru K. Madsens Gaard i Ebbelnæs, Damsholte Sogn. Postforb.: Stege, hvortil c. 7 Km., og St.: Kallehave, hvortil c. 6 Km. Ejerinde: Enkefru *Klara Madsen*, f. *Jørgensen*, som overtog Gaarden i Febr. 1905, er født i Stege Landsogn 15. Septbr. 1871 og var gift med *Hans Peter Madsen*, født i Koster 18. Aug. 1855.

Matr.-Nr. 12a m. fl. af Ebbelnæs. Hartkorn 5 Tdr. 6 Skpr. 2 Fdkr. $\frac{3}{4}$ Alb. Ejendomsskyld 35,000 Kr. Brandassurance for Bygningerne 19,400 Kr. Areal 42 Tdr. Ld., deraf Ager 38, Eng 3, Have og Gaardsplads 1. Gaarden drives af Ejerinden med Sønnen, *Georg Madsen*, født 30. Maj 1894, som Bestyrer. Agermarken drives i en 6 Marksdrift med benyttet Brak, Hvede, Roer, Byg, Græs og Havre. Jordens Bonitet er dels Lermuld og dels Sandmuld paa Ler- og Grus-

underlag. Der holdes 14 Køer, 14 Stkr. Ungkvæg og Kalve og 2 Tyre af rød dansk Race samt 4 Heste. Sidste Aar solgtes c. 30 Fedesvin.

Gaarden frikøbtes fra Marienborg 1864 af Peter Nielsen, som 1865 solgte den til Hans Jørg. Jensen, af hvem nuværende Ejerindes afdøde Mand købte.

Gaarden ligger i Nordsiden af Ebbelnæs By og er opført dels i Bindingsværk, dels i Grundmur og dels i Brædder. — Kvægbesætningen har tidligere ofte været præmieret.

Præstegaarden, Damsholte Sogn. Postforb.: Stege, hvortil c. 7 Km., og St.: Kallehave, hvortil c. 7 Km. Tlf. 31 over Damsholte Central. Beneficiarius: Pastor *Løwe*. Avlingen er bortforpagtet til *Chr. Vilhelm Petersen*, som overtog Forpagtningen 1. April 1899; han er født i Rødninge 12. Jan. 1858 og gift med *Ane Marie Elisabeth Jacobsen*, født i Røde Huse 2. Septbr. 1863.



Præstegaarden.

Matr.-Nr. 1a m. fl. af Ebbelnæs. Hartkorn 4 Tdr. 7 Skpr. 2 Fdkr. $\frac{3}{4}$ Alb. Ejendomsskyld 43,000 Kr. Brandassurance for Bygningerne c. 25,000 Kr. Areal $44\frac{1}{2}$ Td. Ld., deraf Ager 36, Eng 2, Skov 3, Have og Gaardsplads 3, Veje m. m. $\frac{1}{2}$. Agermarken drives i en 9 Marksdrift med Vintersæd, Roer, Byg, Kløver, Havre, Roer, Roer og Brak, Byg, Kløver. Jordens Bonitet er let Muld paa Sand-, Ler- og Tørvejordsunderlag. Der holdes 12 Køer, 8 Stkr. Ungkvæg og Kalve og 1 Tyr af rød dansk Race, 3 Heste samt 2 Plage og Føl. Sidste Aar solgtes c. 35 Fedesvin.

Præstegaarden er opført 1856 i Grundmur med Straatage. Præsteboligen ligger i Vestsiden af Gaardspladsen og er opført med Kælder under hele n. Halvdel; den rummer ialt c. 25 Værelser. Forpagterboligen ligger i Sydsiden. Jorderne ligger samlede. Tidligere hørte der 7 Tdr. Ld. mere til Ejendommen, men dette Areal er frasolgt til Saftstation.

Rødningegaard, Damsholte Sogn. Postforb.: Stege, hvortil c. 13 Km., og St.: Kallehave, hvortil c. 7 Km. Ejer: *Hans Christian Petersen*, som overtog Gaarden 9. Aug. 1901, er født i Fanefjord 15. Oktbr. 1866 og gift med *Hansine Karoline Jensen*, født i Damsholte 5. Novbr. 1867.

Matr.-Nr. 11a m. fl. af Rødninge. Hartkorn 5 Tdr. 1 Skp. 2 Fdkr. $2\frac{3}{4}$ Alb. Ejendomsskyld 42,000 Kr. Brandassurance for Hovedb. 7,350 Kr., for Avlsb. 13,014 Kr. Areal 79 Tdr. Ld., deraf Ager 74, Eng og Mose 4, Have og Gaards-

plads 1. Agermarken drives i en 9 Marksdrift med Vintersæd, Byg, Græs, Blandsæd, Roer, Byg, Græs, Havre og Helbrak. Jordens Bonitet er dels Lermuld og dels Sandmuld paa Ler- og Grusunderlag. Der holdes 20 Køer, 10 Stkr. Ungkvæg og Kalve og 2 Tyre af rød dansk Race, 6 Heste samt 1 Plag. Sidste Aar solgtes c. 50 Fedesvin.

Røddingegaard frikøbtes c. 1889 fra Marienborg af Fæsteren Hans Rasmussen, hvis Enke solgte til nuværende Ejer.

Gaarden ligger c. 1 Km. V. for Røddinge By og er opført dels i Grundmur, dels i Bindingsværk med Straatage. Der er installeret Petroleumsmotor. Markerne ligger samlede omkring Gaarden.

H. C. Andersens Gaard i Vindebæk, Fanefjord Sogn. Postforb.: Askeby, og St.: Kallehave, hvortil c. 17 Km. Gaarden ligger c. 17 Km. fra Stege. Ejer: *Hans Chr. Andersen*, som overtog Gaarden i Maj 1913, er født i Liseby 19. Juni 1886 og gift med *Kristine Jensen*, født paa Ejendommen 25. April 1892.

Matr.-Nr. 7 m. fl. af Vindebæk. Hartkorn 8 Tdr. 3 Skpr. 1 Fdkr. Ejendoms- skyld 48,000 Kr. Brandassurance for Hovedb. 8,112 Kr., for Avlsb. 11,900 Kr.



H. C. Andersens Gaard.

Areal 68 Tdr. Ld., deraf Ager 64, Eng 1, Skov 1½, Have og Gaardsplads 1½. Agermarken drives i en 10 Marksdrift med Vintersæd, Roer, Byg, Rødkløver, Havre, Helbrak, Vintersæd, Staldfoder, Blandsæd og Halvbrak. Jordens Bonitet er Lermuld paa Lerunderlag. Der holdes 20 Køer, 10 Stkr. Ungkvæg og Kalve og 2 Tyre af rød dansk Race, 6 Heste samt 1 Plage. Sidste Aar solgtes c. 35 Fedesvin.

Gaarden hørte oprindeligt under Kronen og er frikøbt samtidig med de øvrige Gaarde i Sognet. Den ældst kendte Ejer, Jens Arild Jørgensen, overdrog den til Sønnen, Niels Jørg. Jensen, nuværende Ejers Svigerfader.

Den smukke, stilfulde Gaard ligger tæt Ø. for Vindebæk By. Hovedb. er grundmuret og bærer Tegltag, Avlsb. opførte dels i Grundmur, dels i Bindingsværk med Straatage. Der er eget Vandværk med Selvvanding i Kostalden. Markerne ligger samlede.

J. P. Hansens Gaard i Vindebæk, Fanefjord Sogn. Postforb.: Askeby, og St.: Kallehave, hvortil c. 17 Km. Gaarden ligger c. 17 Km. fra Stege. Ejer: *Jens Peter Hansen*, som overtog Gaarden i Juni 1904, er født paa Ejendommen 18. Juli 1878 og gift med *Ane Margrethe Andersen*, født paa Nabogaarden 25. Septbr. 1877.

Matr.-Nr. 8 m. fl. af Vindebæk. Hartkorn 5 Tdr. 5 Skpr. 1 Fdkr. 2¼ Alb. Ejendomsskyld 35,000 Kr. Brandassurance for Bygningerne c. 19,000 Kr. Areal 45 Tdr. Ld., deraf Ager 43, Skov 1, Have og Gaardsplads 1. Agermarken drives i en 9 Marksdrift med Vintersæd, Roer, Byg, Vikkehav, Blandsæd, Rødkløver, Havre, Sneglebæg og Helbrak. Jordens Bonitet er hovedsagelig Lermuld paa Lerunderlag. Der holdes 14 Køer og 8 Stkr. Ungkvæg og Kalve af rød dansk Race, 4 Heste samt 1 Plag. Sidste Aar solgtes c. 25 Fedesvin.

Oprindelig hørte Gaarden under Kronen, men købtes samtidig med Sognets øvrige Gaarde til fri Ejendom. Den ældst kendte Ejer, Hans Jørgen Madsen, fulgtes af Sønnen, Mads Hansen, nuværende Ejers Fader.

Gaarden ligger i Vindebæk By og er hovedsagelig opført i Grundmur med Straatage. Der er installeret Petroleumsmotor og eget Vandværk. Markerne ligger med Undtagelse af 8½ Td. Ld. samlede.

H. P. Petersens Gaard i Haarbølle, Fanefjord Sogn. Postforb.: Askeby, og St.: Kallehave, hvortil c. 15 Km. Gaarden ligger c. 14 Km. fra Stege. Ejer: *Hans Peter Petersen*, som overtog Gaarden i Oktbr. 1907, er født paa Ejendommen 22. Juli 1876 og gift med *Kristine Nielsen*, født i Fanefjord 2. Oktbr. 1881.

Matr.-Nr. 11a m. fl. af Haarbølle. Hartkorn 6 Tdr. 2 Skpr. 2 Fdkr. 1¼ Alb. Ejendomsskyld 40,000 Kr. Brandassurance for Hovedb. 6,000 Kr., for Avlsb. 11,100 Kr. Areal 52 Tdr. Ld., deraf Ager 51, Have og Gaardsplads 1. Agermarken drives i en 6 Marksdrift med Vintersæd, Roer og Blandsæd, Byg og Kløver, Havre og Vikkehavre, Græs og Blandsæd, Græs og Brak. Jordens Bonitet er hovedsagelig Lermuld paa Lerunderlag. Der holdes 17 Køer, 10 Stkr. Ungkvæg og Kalve og 2 Tyre af rød dansk Race, 5 Heste, 2 Plage og Føl samt 2 Faar. Sidste Aar solgtes c. 35 Fedesvin.

Gaarden har tidligere hørt under Kronen. Peter Petersen skødede Ejendommen til sin Søn, Lars Petersen, nuværende Ejers Fader.

Gaarden ligger inde i Haarbølle By. Hovedb. er opført i Grundmur med Tegltag, Avlsb. i Bindingsværk. Der findes Petroleumsmotor, og Vand er indlagt fra eget Vandværk. Jorderne ligger samlede.

H. Petersens Gaard i Haarbølle, Fanefjord Sogn. Postforb.: Askeby, og St.: Kallehave, hvortil c. 15 Km. Gaarden ligger c. 15 Km. fra Stege. Ejer: *Hemming Petersen*.

Matr.-Nr. 16a m. fl. af Haarbølle. Hartkorn 5 Tdr. 5 Skpr. 3 Fdkr. 1¼ Alb. Ejendomsskyld 40,000 Kr. Brandassurance for Bygningerne c. 12,000 Kr. Areal 65 Tdr. Ld., deraf Ager 50, Eng 5, Sandjord 9, Have og Gaardsplads 1. Agermarken drives i en 8 Marksdrift med 1 Rugmark, 1 Roemark, 2 Græsmarker og Resten med Vaarsæd. Jordens Bonitet er hovedsagelig Lermuld paa Lerunderlag. Der holdes 15 Køer, 13 Stkr. Ungkvæg og Kalve og 2 Tyre af rød dansk Race, 5 Heste samt 1 Plag. Sidste Aar solgtes c. 25 Fedesvin.

Gaarden ligger nu c. 1½ Km. SV. for Haarbølle By og er opført i Bindingsværk med Straatage.

Den nuværende Ejer har købt af Hans Jørgen Carstensen, der havde købt af Enken efter Anders Jørgen Petersen, den nuværende Ejers Fader.

Askebygaard, Fanefjord Sogn. Postforb.: Askeby, og St.: Kallehave, hvortil c. 10 Km. Gaarden ligger c. 10 Km. fra Stege. Ejer: *Hans Jørgen Nielsen*, som overtog Gaarden i April 1896, er født i Keldbymagle 22. Oktbr. 1863 og gift med *Anna Laura Petersen*, født i Tostenæs 3. Marts 1873.

Matr.-Nr. 8a m. fl. af Askeby. Hartkorn 7 Tdr. 2 Skpr. 2¼ Alb. Ejendomsskyld 40,000 Kr. Brandassurance for Bygningerne 23,000 Kr. Areal 70 Tdr. Ld.,

deraf Ager 60½, Eng 1, Mose 6, Skov 1, Have og Gaardsplads 1½. Agermarken drives i en 9 Marksdrift med Rug, Roer, Blandsæd, Kløver, Havre, Roer og Staldfoder, Byg, Græs og Helbrak. Jordens Bonitet er let Muld paa Sand- og Lerunderlag. Der holdes 16 Køer, 14 Stkr. Ungkvæg og Kalve og 2 Tyre af rød dansk Race, 6 Heste samt 2 Plage og Føl. Sidste Aar solgtes c. 50 Fedesvin.



Askebygaard.

Askebygaard's ældst kendte Ejer er Niels Pedersen, hvis Arvinger solgte til nuværende Ejer. Gaarden har antagelig i sin Tid været Krongods.

Den ligger smukt i den venlige Egn mellem Lerbæk og Askeby; Bygningerne er opførte dels i Grundmur, dels i Bindingsværk, Hovedb. med Tegltag, Avlsb. med Straataage. Jorderne ligger samlede ved Gaarden.

H. Larsens Gaard i Askeby, Fanefjord Sogn. Postforb.: Askeby, og St.: Kallehave, hvortil c. 11 Km. Gaarden ligger c. 10 Km. fra Stege. Ejer: *Hemming Larsen*, som overtog Gaarden 24. Maj 1873, er født paa Ejendommen 13. April 1845 og gift med *Ane Margrethe Hansen*, født i Haarbølle 23. Juli 1846.

Matr.-Nr. 4 m. fl. af Askeby. Hartkorn 6 Tdr. 5 Skpr. 2 Fdkr. 1 Alb. Ejendomsskyld 36,000 Kr. Brandassurance for Hovedb. 4,320 Kr., for Avlsb. 11,060 Kr. Areal 60 Tdr. Ld., deraf Ager 54, Eng og Mose 5, Have og Gaardsplads 1. Agermarken drives i en 5 Marksdrift med Vintersæd, Roer og Staldfoder, Byg, Havre og Græs. Jordens Bonitet er Sandmuld paa Sand- og Grusunderlag. Der holdes 14 Køer, 12 Stkr. Ungkvæg og Kalve og 1 Tyr af rød dansk Race samt 5 Heste. Sidste Aar solgtes c. 25 Fedesvin.

Gaarden har oprindelig hørt under Kronen. Den ældst kendte Ejer, Mads Larsen, fulgtes 19. Juli 1841 af Sønnen, Lars Madsen, nuværende Ejers Fader.

Gaarden ligger paa sin gamle Plads inde i Askeby By og er opført i Bindingsværk med Straataage. Elektrisk Lys og Kraft er installeret, og der haves eget Vandværk.

Kattehøjgaard, Fanefjord Sogn. Postforb.: Askeby, og St.: Kallehave, hvortil c. 9 Km. Tlf. 31 over Dame Central. Gaarden ligger c. 11 Km. fra Stege. Ejer: *Jens Peter Jensen*, som overtog Gaarden i Decbr. 1886, er født i Bidsinge 22. Novbr. 1862 og gift med *Ane Margrethe Christoffersen*, født paa Ejendommen 27. Decbr. 1866.

Matr.-Nr. 7a m. fl. af Askeby. Hartkorn 6 Tdr. 5 Skpr. 1 Fdkr. 2¼ Alb. Ejendomsskyld 39,000 Kr. Brandassurance for Bygningerne 18,500 Kr. Areal 62 Tdr. Ld., deraf Ager 56, Eng og Mose 5, Have og Gaardsplads 1. Agermarken drives i en 6 Marksdrift med Vintersæd, Roer, Byg, Kløver, Havre, Staldfoder m. m.

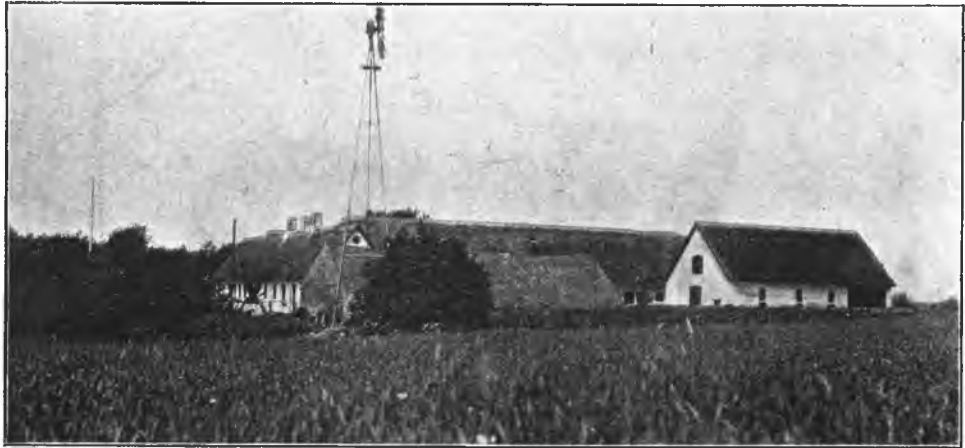

Kattehøjgaard.

Jordens Bonitet er let Muld paa Ler- og Sandunderlag. Der holdes 17 Køer, 10 Stkr. Ungkvæg og Kalve og 2 Tyre af rød dansk Race, 5 Heste samt 2 Plage og Føl. Sidste Aar solgtes c. 40 Fedesvin.

Kattehøjgaard var oprindelig Krongods, men købtes samtidig med Sognets øvrige Gaarde. Den ældst kendte Ejer, Chr. Nielsen, fulgtes c. 1855 af Sønnen, N. J. Christensen, hvis Enke ægtede H. J. Christoffersen, nuværende Ejers Svigerfader.

Gaarden udflyttedes c. 1814—16 af Chr. Nielsen c. 1 Km. N. for Askeby; den er grundmuret med Straatage og fremtræder i en solid og velholdt Skikkelse. Der er eget Vandværk med Selvvanding i Staldene. Jorderne ligger samlede ved Gaarden.

Skovvænge, Fanefjord Sogn. Postforb.: Askeby, og St.: Kallehave, hvortil til c. 15 Km. Gaarden ligger c. 14 Km. fra Stege. Ejer: *Hans Jørgen Jacobsen*, som overtog Gaarden 5. April 1893, er født i Dame 1. Novbr. 1866.



Skovvænge.

Matr.-Nr. 4a m. fl. af Vollerup. Hartkorn 4 Tdr. 6 Skpr. 3 Fdkr. 2¼ Alb. Ejendomsskyld 35,000 Kr. Brandassurance for Hovedb. 8,200 Kr., for Avlsb. 9,950 Kr. Areal 34 Tdr. Ld., deraf Ager 32, Eng 1, Have og Gaardsplads 1; desuden en Skovpart paa 4 Tdr. Ld. i Fanefjord Skov. Agermarken drives i en 6 Marksdrift med Hvede, Roer, Byg, Kløver og Vikkehavre, Havre og Blandsæd, Græs og Helbrak. Jordens Bonitet er Lermuld paa Lerunderlag. Der holdes 12 Køer, 7 Stkr. Ungkvæg og Kalve og 1 Tyr af rød dansk Race, 3 Heste, 1 Plag samt 2 Faar. Sidste Aar solgtes c. 20 Fedesvin.

Skovvænge hørte oprindeligt under Kronen, men købtes til Selvejendom samtidig med Sognets øvrige Gaarde. Den ældst kendte Ejer, Anders Jepsen, fulgtes af Sønnen, Rasmus Andersen, af hvem den nuværende Ejer har købt.

Den smukke, stilfulde Gaard ligger i Sydsiden af Vollerup By og er grundmurede, Hovedb. bærer Tegltag, Avlsb. Straatage. Der er indlagt elektrisk Lys og Kraft samt Vand fra eget Vandværk. Markerne ligger samlede ved Gaarden.

Vollerup Præstegaard, Fanefjord Sogn. Postforb.: Askeby, og St.: Kallehave, hvortil c. 16 Km. Gaarden ligger c. 16 Km. fra Stege. Forpagter: *Chr. Nielsen*, som overtog Gaarden i Novbr. 1906, er født i Vollerup i Septbr. 1870.

Matr.-Nr. 1 m. fl. af Vollerup. Hartkorn 6 Tdr. 6 Skpr. 3 Fdkr. 1¼ Alb. Ejendomsskyld 43,000 Kr. Brandassurance for Bygningerne c. 20,000 Kr. Areal 42 Tdr. Ld., deraf Ager 36, Skov 4, Have og Gaardsplads 2. Agermarken drives i en 8 Marksdrift med Vintersæd, Roer, Byg, Kløver, Havre, Vikkehavre, Blandsæd og Helbrak. Jordens Bonitet er stærk Lerjord. Der holdes 10 Køer, 5 Stkr. Ungkvæg og Kalve af rød dansk Race samt 4 Heste. Sidste Aar solgtes 16 Fedesvin.

Vollerup Præstegaard ligger inde i Vollerup By og er opført efter Brand 1861 i Grundmur, Hovedb. med Tegltag, Avlsb. med Straatage.

Den nuværende Forpagter overtog Forpagtningen efter sin Broder, Valdemar Nielsen, der ligeledes havde faaet den efter en anden Broder, Hans Jørgen Nielsen.

Stenagergaard, Fanefjord Sogn. Postforb.: Askeby, og St.: Kallehave, hvortil c. 14 Km. Gaarden ligger c. 14 Km. fra Stege. Ejer: *Hemming Jørgensen*, som overtog Gaarden i April 1889, er født i Kokseby Mølle 3. Oktbr. 1863 og gift med *Mette Kirstine Pedersen*, født i Tostenæs 13. April 1871.

Matr.-Nr. 10a m. fl. af St. Dame. Hartkorn 7 Tdr. 3 Fdkr. Ejendomsskyld 42,000 Kr. Brandassurance for Bygningerne c. 15,800 Kr. Areal 58½ Td. Ld., deraf Ager 53, Eng 4, Mose ½, Have og Gaardsplads 1. Agermarken drives i en 9 Marksdrift med Vintersæd, Roer, Blandsæd, Kløver, Havre, Roer m. m., Byg, Græs og Helbrak. Jordens Bonitet er let Muld paa Grus-, Ler- og Tørvejordsunderlag. Der holdes 16 Køer, 8 Stkr. Ungkvæg og Kalve og 2 Tyre af rød dansk Race, 4 Heste, 1 Plag samt 1 Faar. Sidste Aar solgtes c. 25 Fedesvin.

Stenagergaard var oprindeligt Fæste under Kronen, men solgtes samtidig med Sognets øvrige Gaarde. Den ældst kendte Ejer, Jørgen Hansen, fulgtes af Sønnen, Hans Jørgensen, nuværende Ejers Onkel.

Gaarden ligger frit og bekvemt c. 1 Km. NV. for St. Dame By og er grundmuret. Elektrisk Lys er installeret, og der findes Petroleumsmotor og eget Vandværk. Tidligere laa Bygningerne inde i St. Dame By, men udflyttedes paa Udskiftningstiden. Da den nuværende Ejer overtog, var Ejendommens Tilliggende kun paa 29 Tdr. Ld.; Resten er senere tilkøbt.

C. Andersens Gaard i St. Dame, Fanefjord Sogn. Postforb.: Askeby, og St.: Kallehave, hvortil c. 12 Km. Gaarden ligger c. 12 Km. fra Stege. Ejer: *Carl Andersen*, som overtog Gaarden i Jan. 1912, er født i Askeby 26. Maj 1884 og gift med *Ane Marie Nielsen*, født paa Ejendommen 1. Juli 1885.

Matr.-Nr. 8a m. fl. af St. Dame. Hartkorn 4 Tdr. 2 Skpr. 2 Fdkr. 1¼ Alb. Ejendomsskyld 35,000 Kr. Brandassurance for Bygningerne c. 18,000 Kr. Areal 39½ Td. Ld., deraf Ager 37, Have og Gaardsplads 1½, Veje 1. Agermarken drives i en 6 Marksdrift med Vintersæd, Roer, Blandsæd, Kløver, Havre og Byg, Kløver. Jordens Bonitet er stærk Lerjord. Der holdes 10 Køer, 6 Stkr. Ungkvæg og Kalve og 1 Tyr af rød dansk Race samt 5 Heste. Sidste Aar solgtes c. 25 Fedesvin.

Gaarden hørte oprindeligt under Kronen. Den ældst kendte Ejer, Niels P. Christoffersen, fulgtes af Sønnen, Hendrik Nielsen, nuværende Ejers Svigerfader.



C. Andersens Gaard.

Gaarden ligger SØ. for Dame By og er væsentlig opført i Grundmur med Straatage. Bygningerne gør et solidt og velholdt Indtryk. Der er installeret Petroleumsmotor. De fortrinlige Jorder ligger samlede.

Stempermosegaard, Fanefjord Sogn. Postforb.: Askeby, og St.: Kallehave, hvortil c. 14 Km. Gaarden ligger c. 14 Km. fra Stege. Ejer: *Christoffer Christiansen*, som overtog Gaarden i Maj 1888, er født i Damsholte 27. Aug. 1862 og gift med *Anna Jørgensen*, født i St. Dame 4. Jan. 1865.

Matr.-Nr. 11 m. fl. af St. Dame. Hartkorn 6 Tdr. 7 Skpr. 1 Fdkr. ½ Alb. Ejendomsskyld 40,000 Kr. Brandassurance for Bygningerne c. 18,000 Kr. Areal 54 Tdr. Ld., deraf Ager 51, Eng og Mose 2, Have og Gaardsplads 1. Agermarken drives i en 8 Marksdrift med Vintersæd, Roer, Byg, Kløver, Havre, Vikkehavre m. m., Blandsæd og Græs. Jordens Bonitet er hovedsagelig Lermuld paa Lerunderlag. Der holdes 15 Køer, 7 Stkr. Ungkvæg og Kalve og 2 Tyre af rød dansk Race, 5 Heste samt 2 Plage og Føl. Sidste Aar solgtes c. 30 Fedesvin.

Stempermosegaard hørte tidligere under Kronen og købtes til Selvejendom samtidig med Sognets øvrige Gaarde. Den ældst kendte Ejer, Hans Jørgen Poulsen, fulgtes 12. Febr. 1851 af Sønnen, Hans Jørgen Hansen, nuværende Ejers Plejefader.

Gaarden, som indtil Udskiftningstiden laa inde i St. Dame By, ligger nu c. 1½ Km. NV. for denne. Hovdeb. og Staldlænge er grundmurede, de øvrige Avlsb. opførte i Bindingsværk; alle bærer Straatage. Der er indlagt elektrisk Lys og Kraft, ligesom Vand er indlagt fra eget Vandværk.

Møllebjerggaard, Fanefjord Sogn. Postforb.: Askeby, og St.: Stubbekøbing, hvortil c. 8 Km. Tlf. 24 over St. Dame Central. Gaarden ligger c. 14 Km. fra Stege. Ejer: *Hans Peter Jensen*, som overtog Gaarden i Aug. 1862, er født i

Svensmark 17. Juni 1838 og gift med *Karen Stine Nielsen*, født i Dame 21. Marts 1865.

Matr.-Nr. 15a m. fl. af St. Dame. Hartkorn 7 Tdr. 1 Skp. 3 Fdkr. Ejendoms-skyld 47,000 Kr. Brandassurance for Bygningerne c. 20,000 Kr. Areal 65 Tdr. Ld.,

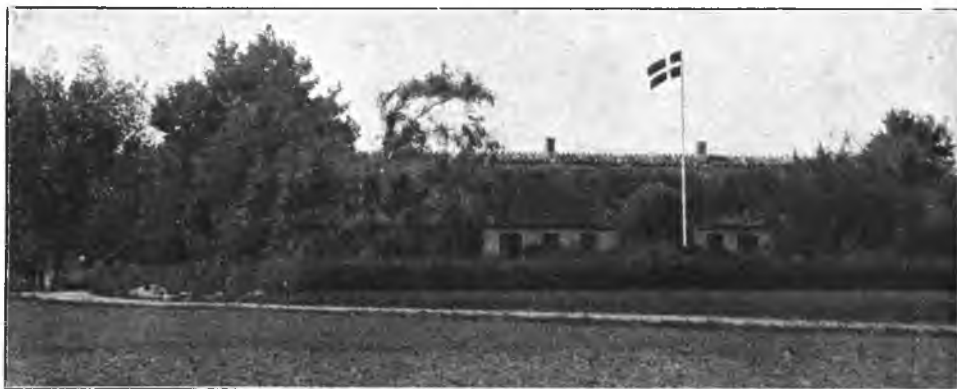

Møllebjerggaard.

deraf Ager 53, Eng 10. Veje 1, Have og Gaardsplads 1. Agermarken drives i en 7 Marksdrift med Vintersæd, Byg og Havre, Roer og Ærter, Blandsæd, Kløver, Græs og Helbrak. Jordens Bonitet er dels Lermuld og dels Sandmuld paa Grus- og Lerunderlag. Der holdes 16 Køer, 6 Stkr. Ungkvæg og Kalve og 1 Tyr af. rød dansk Race, 5 Heste samt 1 Plag. Sidste Aar solgtes c. 10 Fedesvin.

Møllebjerggaard hørte oprindelig under Kronen, men købtes til Selvejendom samtidig med Sognets øvrige Gaarde. Den ældst kendte Ejer, Hemming Mathasen, overlevedes af sin Hustru, der ægtede nuværende Ejer.

Gaarden ligger mellem Grønsund og St. Dame, og de smukke Bygninger er grundmurede med Straatage. Markerne ligger samlede. Til Ejendommen hører en Vindmølle til Gaardens eget Brug.

Grønsund Færggaard, Fanefjord Sogn. Postforb.: Askeby, og St.: Stubkøbing, hvortil c. 7 Km. Tlf. 20 over St. Dame Central. Gaarden ligger c.



Grønsund Færggaard.

15 Km. fra Stege. Ejer: *Peter Godtfred Rasmussen*, som overtog Gaarden 7. Juni 1905, er født i Dame 23. Juli 1863 og gift med *Ellen Kathrine Svendsen*, født i Tostenæs 8. April 1863.

Matr.-Nr. 1b m. fl. af Grønsund. Hartkorn 6 Tdr. 1 Skp. 1 Fdkr. 2¼ Alb. Ejendomsskyld 40,000 Kr. Brandassurance for Bygningerne c. 19,000 Kr. Areal 50 Tdr. Ld., deraf Ager 49, Have og Gaardsplads 1. Agermarken drives i en 7 Marksdrift med Hvede, Roer, Byg, Kløver, Havre, Byg og Helbrak. Jordens Bonitet er Lermuld paa Lerunderlag. Der holdes 12 Køer, 5 Stkr. Ungkvæg og Kalve og 2 Tyre af rød dansk Race, 4 Heste samt 1 Plag. Sidste Aar solgtes c. 40 Fedesvin.

Grønsund Færgegaard var oprindelig Krongods, men frikøbtes 4. Septbr. 1770 af H. Chr. Carstensen. Den nuværende Ejer har købt af Kaptajn Prehn, som havde købt den af Christian Christoffersen.

De velholdte Bygninger er opførte 1865, Hovedb. i Grundmur, Avlsb. i Bindingsværk, alle med Straatage. Der findes en Husmølle. Jorderne ligger samlede omkring Gaarden. — Foruden Færgeret hørte der ogsaa tidligere Postkørsel til Ejendommen.

Hannesminde, Bogø Sogn. Postforb. og St.: Stubbekøbing, hvortil c. 8 Km. Tlf. 11 over Bogø Central. Gaarden ligger c. 18 Km. fra Stege. Ejer: *Johannes Petersen Klov*, som overtog Gaarden i Efteraaret 1897, er født paa Ejendommen 20. Maj 1877.

Matr.-Nr. 4a m. fl. af Bogø. Hartkorn 6 Tdr. 6 Skpr. ¼ Alb. Ejendomsskyld 38,000 Kr. Areal 60 Tdr. Ld., deraf Ager 59, Have og Gaardsplads 1. Agermarken drives skiftevis med Vintersæd, Roer, Vaarsæd og Græs. Jordens Bonitet er let Muld paa Ler- og Grusunderlag. Der holdes 20 Køer, 10 Stkr. Ungkvæg og Kalve og 2 Tyre af rød dansk Race, 5 Heste samt 2 Plage og Føl. Sidste Aar solgtes c. 25 Fedesvin.

Hannesminde's ældst kendte Ejer, Peter Hansen, fulgtes i 1850erne af Sønnen, Hans Petersen, nuværende Ejers Fader.

Gaarden ligger smukt i Østsiden af Bogø; tidligere laa den inde i Byen, men udflyttedes af Peter Hansen. Hovedb. er opført i Grundmur med Paptag, Avlsb. dels i Bindingsværk, dels af Kampesten med Straatage. Jorderne ligger samlede.

Farøgaard, Bogø Sogn. Postforb. og St.: Stubbekøbing, hvortil c. 7 Km. Tlf. 30 over Bogø Central. Ejer: *Georg Fr. Stæhr*, som overtog Gaarden i Som-



Farøgaard.

meren 1890 er født paa Ejendommen 12. Septbr. 1865 og gift med *Anna Kathrine Margrethe Quaade*, født paa Saltoftegaard 31. Marts 1868.

Matr.-Nr. 2 m. fl. af Farø. Hartkorn 8 Tdr. 2 Skpr. 1 Fdkr. 2 Alb. Ejendoms-skyld 44,000 Kr. Brandassurance for Bygningerne 20,525 Kr. Areal 73 Tdr. Ld., deraf Ager 72, Have og Gaardsplads 1; desuden 1 Td. Ld. Tørveskær. Agermarken drives i fri Drift skiftevis med Vintersæd, Roer, Græs og Vaarsæd. Jordens Bonitet er Lermuld paa Lerunderlag. Der holdes 20 Køer, 10 Stkr. Ungkvæg og Kalve og 2 Tyre af rød dansk Race samt 6 Heste. Sidste Aar solgtes c. 80 Fedesvin.

Farøgaard hørte oprindeligt under Kronen, men solgtes 4. Marts 1771 til Rasmus Stæhr, hvis Enke ægtede Rasmus Kehl, som fulgtes af sin Søn, Peter M. Rasmussen Stæhr, nuværende Ejers Fader.

Gaarden ligger paa Østsiden af Øen og er opført i Bindingsværk. Der er installeret Petroleumsmotor. Markerne strækker sig samlede NV. for Gaarden.



BORNHOLMS AMT.

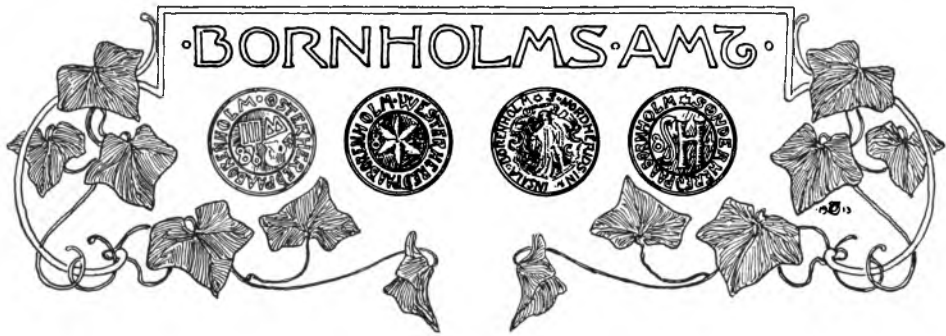

EN Stemme klinger i min Barm,
som strømmer fra mit Hjertes Kammer,
med Kræfter fylder den min Arm,
min Vilje tænder den i Flammer,
den griber Sind, den fængsler Sands,
thi Stemmen er — mit Fædrelands.

Hvor er mit simple Land ej smukt,
naar Vaaren paa dets Kyst er landet!
En venlig Dal af Bølgen lukt,
en Have, svømmende paa Vandet,
en Sal af Bøgekroner hvalt,
hvor der er Fred og lyst og svalt!

Hvor stolt, hvor herligt er det Hav,
som Armen blank om Landet slynger!
Om Helten i dets dybe Grav
i Stormen det et Drapa synger;
sin Sangers Ord det svigter ej:
det er til Ros og Magt vor Vej!

Kald gold og fattig kun den Jord,
som ikke Malmens Aare dølger;
vor Rigdom op af Marken gror,
den vugges hid af Havets Bølger;
og her er Kundskabsskatten fuld,
og Sproget ejer Toneguld.

Kald ussel kun den Stat og svag,
som næsten ringest er blandt ringe;
men mægtig er den gode Sag,
et enigt Folk kan Ingen tvinge.
Kom I kun, Østens Ørne! kom,
jeg stævner jer til blodig Dom!

Kald kun mit Folk en stakkels Træl,
 et Offer fromt for gamle Rænker;
 det har forlængst frigjort sig selv
 fra Fordoms Baand og Mørkets Lænker;
 og Frihedstræet trives kun,
 hvor det er skudt af Sandheds Grund.

Og derfor elsker jeg mit Land
 og vier det hver Kraft, jeg ejer;
 for det jeg virke vil som Mand,
 jeg møder, hvor dets Fane vajer,
 indtil dets moderlige Skød
 indbyder mig til Hvilen sød.

(Carl Ploug).

BORNHOLM er vidt forskellig fra det øvrige Danmark, og i sin hele Karakter slutter denne danske Ø sig ganske til den skandinaviske Halvø. Paa denne forholdsvis lille Plet er Fjældlandet med dets ejedommelige Skønheder, frodigt Agerland og Flyvesandet med dets Klitter og Marehalm forenet i en rig Afveksling af overraskende, maleriske Landskaber. Den brune Lyng, afbrudt af store Plantager, dækker den store Højslette, som danner Øens Midte, og bratte Klipper, vilde Skærgaarde, dybe Dale, snævre Kløfter og vældige Granitmasser med Skær ved Skær strækker sig ud i Havet, saa at Landet kun paa enkelte Steder kan besejles.

Sidst blandt de danske Øer kom Bornholm frem foran den tilbageviggende Isrand. Isen svandt saa meget i Tykkelse, at den højtliggende Del af det Granitparti, som strækker sig under hele Bornholm, kom til at rage op som en isoleret, af Isen omflydt Klippe.

I den nordlige Del af Øen ligger Granitten højt, hvorimod den paa Sydlandet og langs Vestkysten ligger saa dybt, at man ved ingen Lejlighed er kommen i Berøring med den. Bornholms nordligste Forbjerg, H a m m e r e n, er den største, næsten nøgne Granitstrækning, hvor kun Laver og Lyng trives og giver Fjældet en mørk Farve. Denne Klippeknudes højeste Punkt er det 84 M. høje Stejlebjerg, der bærer Hammershus Fyrtaarn. Hvor Stenen træder frem, danner den smukke, vilde Klippepartier med mægtige, afrundede Granitmasser, der kun er tyndt bevoxede med Græs og Lyng, med lodrette Vægge, der ikke levner Plads til nogen Strandbred, dybe, snævre Kløfter, der er bedækkede af en frodig Plantevækst og gennemstrømmes af smaa Vandløb.

De mest kendte Punkter ved Kysten er det c. 8 Km. nordvest for Svaneke beliggende R a n d k l e v e s k a a r, hvor Klippeblokkene ligger i vild Uorden, og hvis 14 M. høje lodrette Vægge gennemskæres af brede Revner eller Skaar; fremdeles Klippepartiet H e l l i g d o m m e n med vilde, forrevne, indtil 20 M. høje Klipper, der hæver sig som Søjler mellem dybe Kløfter. Flere Steder har der i Klipperne ud mod Havet dannet sig Huler, de saakaldte »Ovne«, af hvilke den tørre Ovn, der ligger højere end Vandfladen, og den v a a d e Ovn ved Hammershus, som man kan sejle ind i. Nordvestkystens stolteste Klippe er J o n s K a p e l, der hæver sin stejle og mørke Fjældside op af Havet og næst H a m m e r e n og de skønne Egne ved R ø er Bornholms mest søgte Parti.

Øens Midte indtages af den saakaldte Højlyng, der udgør omtrent en Fjerdedel af Øen og deler den i to næsten lige store Dele. Den er en høj, bølgeformet, af dybe Kløfter gennemskaaren Slette, der sænker sig mod Øst og Vest, og i hvis højeste Del Klippen trænger frem til Overfladen. Lyngen er her næsten den eneste Plante; men efter som man skrider frem mod Vest eller Øst, forandrer Landskabet Karakter. Mod Vest ligger saaledes den smukke, store Domæneskov »Almindingen«, og her hæver sig Øens højeste Punkt Rytternægten til 162 M., smykket med det 12,5 M. høje »Kongeminde« til Erindring om Kong Frederik d. 7.'s Besøg paa Øen 1851. Ved Bjergets Fod ligger den maleriske Kodal med bratte Fjældvægge og skovklædte Banker.

Nordøst og Øst for Højlyngen er Granitknuden overvejende dækket med Ler, saa at Klippen kun fremtræder i Dalene. Her findes talrige maleriske Landskaber med bratte Skrænter, smukke, af Klipper afbrudte Smaaskove og frodige Marker; Ruths Kirkebakke hæver sig her til 130 M.'s Højde.

Mod Sydøst udgaar som Grene fra Højlyngen Paradisbakkerne (113 M.), mellem Svaneke og Nexø og Højdedragets sydligste Udløber Slamrebjerg (91 M.), lige nord for Bodils Kiste.

Den sydlige Del af Øen, hvor Underlaget bestaar af Sandsten, Skifre og mørkfarvet Kalksten, danner en stærk Modsætning til Granit-Plateauet ved sin lavere Beliggenhed og jævner Overflade, der skraaner ned mod Syd-kysten, hvor Egnen omtrent overalt er 30 M., medens Højden ved Randen af Granitten er noget over 60 M.; saaledes er Duebjerg, øst for Hasle, 97 M. og Bakkerne ved Aakirkeby 96 M. i deres højeste Punkt, medens det c. 7 Km. sydøst derfor liggende Rispebjerg kun er 47 M. Flyvesandsstrækninger findes paa en stor Del af Vestkysten mellem Hasle og Rønne og ved Sydkysten.

Bornholm har en særlig rig Vegetation, hvad der meget bidrager til at forøge Naturskønheden. Skove og smaa Skove er spredte over hele Øen, langs Aaløbene vokser Træer og Krat, selv Klippe-kysten er mange Steder skovdækket, og i Kløfterne findes ofte en rig Flora af Blomster.

Skovene bestaar navnlig af Birk, Eg, Avnbøg, El og Ask, af hvilket sidste Træ en Art ikke findes andre Steder i Danmark, nemlig Akselbærtræet, der ellers kun vokser langt nordligere; desuden findes store, af Staten med Gran og Lærke-træ beplantede Arealer, og ogsaa den almindelige, danske Bøg er i de senere Aar bleven indført og trives godt mange Steder.

Øen har en Mængde dog for de flestes Vedkommende ubetydelige Aar og Bække, der dels løber mod Nordøst og dels mod Vest og mod Syd, idet Hovedvandskellet fortrinsvis dannes af Højlyngen, der strækker sig fra Nordvest til Sydøst. Af Vandløbene paa Nordøstkysten er Kampelykkeaa, der falder i Havet mellem Sandvig og Allinge, den største; mod Vest løber ud mellem Hasle og Rønne: Bogaa og Blykobbæaa, mod Syd løber Læsa og Grødbya og Oleaa. Den sidstnævnte, der løber vest for Paradisbakkerne, Slamrebjerg og Rispebjerg, er Øens største Vandløb. Søerne er ikke mange og kun smaa, den største er den henved 14 Hektar store Hammersø paa Nordsiden.

Paa Højlyngen hviler Bornholms Historie. I dens Granit og paa dens Højder er Runer ristede og Røser og Bavtastene rejst, lige fra den Tid, Isbræerne trak de første Retningsstreger i den haarde Klippebund, og indtil vore Dage. Det er ikke de egentlige Kæmpehøje med Gravkamre og Overliggere, der er de mest hyppige paa Højlyngens brune Flade; Jordfæstelsesformerne her afviger i meget fra Forholdene i det øvrige Danmark og peger paa en svunden Kultur, hvis Tilknyningspunkter vi træffer i det sydlige Sverige, særlig i Blekinge.

Bornholms Stenrigdom spillede i Oldtiden sin Rolle ved Gravlægningen. »Røser«, hvorved man forstaaer runde Gravhøje, byggede af mindre Sten, findes i stor Mængde i Højlyngen. De ligger snart enkeltvis, snart samlede i Grupper,

og indeslutter gerne den med brændte Ben fyldte Gravurne; — det er Minder om Bronzealderens Folk. De saakaldte »Brandpletter« er dog den mest almindelige Gravform paa Øen; de er simple, kedelformede Huller af et Par Fods Gennemsnit, som er gravede paa aaben Mark og dækkede med en flad Sten. De tilhører den ældre Jernalders Folk og indeholder kun Resterne fra Ligbaalet: brændte Knogler, Kul og de enkelte Redskaber og Smykker, som har fulgt den afdøde paa Baalet.

Mægtige Bavtastene knejser rundt om paa Øen i et Antal, som intet andet Steds i Danmark. Det er flade, foroven ofte vinkelformet endende Natursten, uden Indskrift og uden Tegn. Den største Gruppe af disse Nordens Monoliter findes i Louiselund mellem Svanike og Østermarie Kirke, en hel Skov af Stenkæmper, som Kong Frederik d. 7. lod indhegne og fredlyse.

Flere af Bornholms Runeminder er som Fragmenter komne frem i den nyeste Tid, andre staar hele og vel bevarede paa Øens Kirkegaarde. Indskrifterne er i al deres stereotype Korthed forunderlig gribende; de siger saa lidet og lader ane saa meget. Andre af Højlyngens Stene og Klipper bærer en Skrift, som endnu den Dag i Dag er Videnskaben en Gaade.

Kirkerne i Landsognene er alle Middelaldersbygninger og tilmed af betydelig Ælde. 1149 lagdes de tre af Øens Herreder ind under Lunds Ærkebispestol, og kun Rønne Herred med de to stærke Borge, Lilleborg og Gamleborg i Almindingen, forblev under Kronen. Under Kampen mellem Konge- og Bispemagt rejste sig saa Kirkerne i det 12.—13. Aarhundrede, og allerede deres Ydre viser, at de ikke skulde bruges til Salmesang alene. De ligger alle noget fjærmede fra Kysten og er opførte paa højtliggende Punkter, saa at en Fjendes Bevægelse med Lethed lod sig observere fra de høje Taarne, der nærmest gjorde Tjeneste som Vagt- og Vaabentaarne. Deres Mure er særdeles svære, oftest opførte af raa Kampesten, og i selve Muren fører en smal Trappe op gennem de tre eller fire Stokværk. Taarnet var hyppigst firkantet, sjældnere cirkelrundt; i sidste Tilfælde var der foroven en Vægtergang, som var forsynet med de nødvendige Skydeskaar og Lyshuller. Fra det andet eller tredje Stokværk førte en Aabning ind til Laaghusets Loft, som i Forbindelse med Taarnet var Sognets Rustkammer.

Den vaabenføre Del af Befolkningen samledes ved Kirkerne, ikke alene i Ufredstid, men ogsaa til de aarlige Vaabenøvelser, en Skik, som holdt sig til noget ind i det 19. Aarhundrede. Klokketaarne af Sten forneden, Træværk foroven, blev opførte i nogen Afstand fra Kirkerne, og fra disse temmelig lave og plumpe Taarne kaldte Klokkerne Menigheden sammen. Det er især Kirkerne med de runde Forsvarstaarne, der tiltrækker sig Opmærksomheden ved deres ejendommelige Ydre, og af disse Rundkirker ejer Øen fire, nemlig Olskirke, Nykirke og Nylarskirke, der ligger paa Vestlandet, og den højst mærkelige Østerlarskirke mellem Svanike og Gudhjem, uden Tvivl Øens interessanteste Kirkebygning og en ægte Type paa de bornholmske Rundkirker.

Slottet Hammershus, beliggende mod Nord, paa en næsten isoleret Klippe, Hammeren, maa efter Ruinerne at dømmes have været en stærk Fæstning. Borgen er sandsynligvis opført i Midten af det 13. Aarhundrede af den lundske Ærkebiskop Jacob Erlandsen, der laa i idelige Fejder med Kongerne, først Christoffer d. 1. og senere Erik Glipping, som erobrede Hammershus, men efter nogle Aars Forløb maatte give det tilbage til Bispestolen. Stridighederne fortsattes under Erik Menved og senere, indtil det tilsidst forblev i ærkebiskoppelig Besiddelse til Kong Christian d. 2.'s Tid, da det indtoges af kongelige Tropper. 1522 stormedes Slottet af Lybækkerne, som nedsablede Besætningen og derefter beholdt det tiligemed Øen til 1576.

Da Bornholm ved Freden i Roskilde 1658 afstodes til Sverige, tog den svenske Landshøvding Printzenskiöld Sæde paa det allerede da meget forfaldne

Hammershus; men det svenske Herredømme var som bekendt af kort Varighed. Slottets Betydning som Fæstning var ved Skydevaabnernes Forbedring saa godt som aldeles forsvunden, og efter at Christian sø var anlagt, opgaves det ganske som saadan. I Midten af 18. Aarhundrede var mange Bygninger paa den gamle Borg uden Tag, og man brød af det Mursten til Opførelse af Hovedvagten i Rønne, og gennem hele Aarhundredet fortsatte baade Autoriteter og Private Ødelæggelsesværket, indtil Slotskirkens Hvelvinger styrtede ned. Ved kgl. Resolution af 1822 blev de da tilbageværende Ruiner fredlyste, og det, der er tilbage, giver en Forestilling om den mægtige Borgs tidligere Størrelse og Betydning som Fæstning. Hammerhus Ruiner er ikke blot de største og mest imponerende i Danmark, men de kan maale sig med de interessanteste, middelalderlige Ruiner i Udlandet.

Næst Hammershus er Lilleborg, der ligger omtrent midt i Almindingen, Bornholms betydeligste Middelalderruin. Hvad der nu ses, er, som ved vore fleste Middelalderborge, kun Fundamenter. En oval Ydermur, et mægtigt, firkantet Taarn, Vaabensmedjen, Rester af en Vandledning og en vældig Støttestøtte, — det er omtrent alt, hvad der er tilbage af den kongelige Borg, som 1259 blev indtaget og brændt af Andreas Erlandsen og Fyrst Jaromar af Rügen.

Paa Bornholm er egentlig slet ingen Landsbyer, da Gaardene ligger spredt over hele Øen, og hver Gaard har sine Agre og sin Undskov. Disse er siden 1744 alle Selvejendom, og det samme er Tilfældet med omtrent Halvdelen af Husene.

Af Landejendomme, som efter almindelig Opfattelse kan anses for Gaarde, har Bornholm nu nær omkring 900. Der findes hverken Grevskaber, Baronier, Stamhuse eller deslige store Ejendomme paa Øen. For de fleste af de bornholmske Bøndergaarde gælder fra ældre Tid en ejendommelig Nummerbetegnelse. I hvert af Øens 15 egentlige Landsogne er der saaledes dels et Antal Gaarde, der er nummererede som 1., 2., 3., d. v. s. 1ste, 2den, 3dje o. s. v. Selvejergaard, og dels af et mindre Antal Gaarde, der er nummererede som 1., 2., 3. o. s. v. Vornedgaard.

Foruden Præste- og Degnegaarde samt nyere Gaarde, der ikke er indgaaet i nogen af nys omtalte Nummerrækker, er der for hele Bornholm et Antal af 17 af de fra gammel Tid bestaaende Bøndergaarde, som er udenfor bemeldte Nummerrækker. For de bornholmske Bøndergaarde har tidligere bestaaet særlige Arveregler, som oprindeligt hvilede paa uskreven Vedtægt; men de blev ophævede ved Lov af 8. Jan. 1887.

Bornholm er fattig paa Sagn og historiske Beretninger. I den hedenske Tid var Øen bekendt over hele Norden for sine kække og dygtige Vikinger, og Kristendommen indførtes først i det 11. Aarhundrede af Biskop Egin. Af Svend Grathe afstodes Størstedelen af Øen til de lundske Ærkebiskopper, i hvis Besiddelse den, trods flere Forsøg af Kongerne paa at oprette deres Herredømme, forblev lige til Kong Christian d. 2.'s Tid. Af Kong Frederik d. 1. overlodes den 1526 som Godtgørelse for Krigsomkostninger paa 50 Aar til Lybækkerne, der indtil 1576 paa alle Maader søgte at gøre sig den saa indbringende som mulig og har efterladt sig talrige Minder paa Øen.

I 1658 ved Freden i Roskilde afstodes Bornholm til Sverige, men den 6. Decbr. samme Aar befriedes den af Indbyggerne selv, der under Anførsel af Jens Pedersen Kofoed skød den svenske Kommandant, Oberst Johannes Printzen-skiöld, og overrumplede Besætningen paa Hammershus. Til Belønning herfor fik Bornholmerne forskellige Privilegier, som stadfæstedes af en Række følgende Konger. Til disse hørte, at Bornholmerne var fritagne for Værnepligt i det øvrige Rige imod at gøre Tjeneste i en egen Militi eller Væbning paa Øen, og denne

Forret blev først afskaffet ved Hærloven af 6. Juli 1867. Denne Lov er nu afløst af Hærlov af 30. Septbr. 1909, der i sin 1. Paragraf nævner Bornholms Væbning som en af den danske Hærs Hovedbestanddele og senere i et særligt Afsnit handler om den bornholmske Væbning. Sidstnævnte Lov bestemmer navnlig, at Bornholmerne ved deres første Hjemsendelse fra Soldatertjenesten overføres til Øens Væbning. I nyere Tider bestaar Bornholms Væbnings menige Mandskab altsaa kun af hjemsendte uddannede Værnepligtige.

Kongens Privilegiebrev af 1658 forsynede Bornholms Indvaanere med Be-naadninger »paa Udskrivning, Skat og i andre Maader«. Som Privilegium paa Udskrivning kan Skatteprivilegierne nu ogsaa betragtes som bortfaldne. Ved Lov af 15. Maj 1903 afskaffedes de tidligere i Danmark gældende Ejendomsskatter, og det ligger derfor i Loven, at Ejendomsskylden skal gælde for Bornholm som for det øvrige Land.

Da Bornholm i 1658 var tabt, men atter genvundet, laa Tanken om Øens Befæstning nær. Tredive Aar efter droges omkring Rønne de første Volde, som som dog aldrig naaede deres Fuldendelse. Samtidig dermed stræbte man at give den danske Flaade en fast Station i Øens Nærhed, og man valgte hertil de tre nøgne Klippeøer, Christiansholm, Frederiksholm og Græsholmen, der langt ude i Nordøst hæver sig over Havet.

1684 lod Kong Christian d. 5. de to førstnævnte Øer forene og befæste for paa dem at anlægge et »Østersøens Malta« med uhyre Arbejde og stor Bekostning, men til saare ringe Nytte. Paa disse nøgne, forrevne Skær, der tidligere ikke havde haft anden Befolkning end Edderfugle og skrigende Maager, ragede overalt den golde Granitbund frem, og det blev derfor nødvendigt at hente Jorden enten fra Sjælland eller Bornholm for dermed til en ringe Højde at dække de Arealer, hvor man ønskede nogen Vegetation. De to Øer fik derfor det tyske Navn »die Erdholmen«, der senere ved en fejlagtig Danisering blev til Ærteholmene. Efter ogsaa ved Tilvejebringelse af Regnvandscisterner at have skabt de første Livsbetingelser begyndte man paa Fæstningsværkerne og anlagde en Havn i Sundet mellem Holmene. Christiansø, som det samlede Komplex kaldtes, kom dog først meget sent til at løsne Skud mod Fjenden. Den 24. Oktbr. 1808 aabnede en betydelig, engelsk Eskadre et Bombardement paa Fæstningen og ødelagde en Del af Bygningerne; men Englænderne fandt det raadeligst at trække sig tilbage. Med denne højst hæderlige Kamp var Christiansøs Rolle som Fæstning udspillet, og den er nu nedlagt; men Havnen vedligeholdes fremdeles som Nødhavn, og Bygningerne anvendes til Bolig for de her stationerede Lodser og den ringe Befolkning.

Paa Christiansholm er det et af Granit opført Fyrtaarn, og Frederiksholm har faaet en vis Navnkundighed som Statsfængsel, hvor bl. a. Dr. Dampé fra 1824—41 tilbragte den bedste Del af sit Liv. Den gamle, ærværdige Fæstning kaldes i Almindelighed paa Bornholm »Øen« til Forskel fra »Landet« (Bornholm); med sine hvide Batteritaarne, kalkede Fæstningsmure og høje Klippeskyster ligger den derude i Østersøen, og dens massive Kampestensmure vil endnu staa i Aarhundreder, en ærværdig Rest fra Danmarks mindere Dage.

Bornholm var allerede i Middelalderen delt i de fire Herreder: Nørre eller Rønne Herred, Øster Herred med Christiansø og Ærteholmene, Sønder og Vester Herreder. Bornholms Amt oprettedes 1660 og bestaar foruden af de fire Herreder af Købstæderne: Rønne, Hasle, Allinge-Sandvig, Svaneke, Nexø og Aakirkeby.

Amtets samtlige Købstæder og Landkommuner danner eet Amtsraadsdistrikt, og Amtsraadet udgør tillige Skoleraadet. Amtmanden har Bolig i Rønne, hvor ogsaa Amtstuen har sit Kontor.

Amtet udgør 4. Landstingskreds og har 2 Folketingskredse.

I gejstlig Henseende hører Amtet til Sjællands Stift og udgør 2 Provstier: Bornholms Vester (i Klemensker) og Bornholms Øster (i Østerlarsker).

I juridisk Henseende udgør Amtet foruden de 6 Købstadsjurisdiktioner 4 Landjurisdiktioner, nemlig: Vester, Nørre, Øster (med Christiansø) og Sønder Herred.

Bornholms Amt omfatter Øen Bornholm og Ærteholmene i Østersøen. Fra Rønne til Møens Klint er Afstanden 135 Km. (18 Mil), fra Skaanes Sydøstspids til Hammeren er der 40 Km. (5¼ Mil) og fra Dueodde til Pommerns Kyst 94 Km. (12½ Mil).

Ved Folketællingen 1911 var Amtets Folketal 42,885 af Danmarks 2,757,076 Indbyggere, deraf i Købstæderne 18,722 og i Landdistrikterne 24,163. Befolkningen i Købstæderne var fordelt saaledes: Rønne 9,494 (i 1801: 2,436), Hasle 1,298 (i 1801: 513), Allinge 1,863 (i 1801: 337), Sandvig 694 (i 1801: 248), Svaneke 1,320 (i 1801: 663), Neksø 2,703 (i 1801: 1,274) og Aakirkeby 1,350 (i 1801: 455) Indvaanere.

Bornholms Amt er ialt 587,⁵³ Kvadratkilometer (10,⁷ □ Mil). Det rummer 106,510 Tdr. Ld., og dets samlede Hartkorn (Ager og Engs samt halveret Skovskyld) udgør 7,940 Tdr.

Ejendommenes Fordeling efter Hartkornstilliggende *) i Landdistrikterne den 1. Jan. 1905 er som følger:

Over 20 Tdr. Hartkorn er 12 Gaarde med tilsammen 274,¹⁶ Tdr. Hartkorn, fra 12—20 Tdr. Hartkorn er 68 Gaarde med tilsammen 990,⁰⁶ Tdr. Hartkorn, fra 8—12 Tdr. Hartkorn er 214 Gaarde med tilsammen 2,052,⁵³ Tdr. Hartkorn, fra 4—8 Tdr. Hartkorn er 436 Gaarde med tilsammen 2,569,²⁹ Tdr. Hartkorn, fra 2—4 Tdr. Hartkorn er 314 Gaarde med tilsammen 882,⁶⁴ Tdr. Hartkorn, fra 1—2 Tdr. Hartkorn er 420 Gaarde med tilsammen 602,¹⁴ Tdr. Hartkorn; fra 2 Skpr. (¼ Td.)—1 Td. Hartkorn (under 1 Td.) er 1,291 Huse med tilsammen 677,⁴⁰ Tdr. Hartkorn, fra 1 Fdkr. (½ Td.)—2 Skpr. Hartkorn er 850 Huse med tilsammen 109,¹³ Tdr. Hartkorn, og under 1 Fdkr. (½ Td.) Hartkorn er 596 Huse med tilsammen 6,⁹⁴ Tdr. Hartkorn.

Uden Hartkorn er 837 Huse; og forskellige Lodder eller saadanne Jordlodder (Skov-, Mose- og Hedelodder o. s. v.), som ikke henhører til et særskilt Jordbrug, udgør 154,³⁹ Tdr. Hartkorn.

Med Hensyn til Besiddelsesmaaden findes af Ejendomme i Landdistrikterne alt i alt: 1,464 Gaarde, alle i Selveje, med tilsammen 7,370,⁸¹ Tdr. Bornholms Hartkorn og 3,574 Huse med tilsammen 793,⁸⁷ Tdr. Bornholms Hartkorn, af disse er 498 Fæstehuse uden Hartkorn.

Købstædernes Markjorder udgør 461,²⁰ Tdr. Hartkorn eller a) 144 Gaarde med tilsammen 314,⁰⁸ Tdr. Hartkorn, b) 1,047 Huse med tilsammen 113,³⁰ Tdr. Hartkorn, c) forskellige Lodder med 10,⁹⁶ Tdr. Hartkorn og endelig d) 22,²¹ Tdr. Hartkorn inddraget under Købstadsgrund.

Tilsammen i hele Bornholms Amt 6,229 Gaarde og Huse med tilsammen 8,779,⁸⁷ Tdr. Bornholms Hartkorn.

Af Husmandsbrug, oprettede i Henhold til Lov af 24. Marts 1899, 22. April 1904 og 30. April 1909, fandtes den 31. Marts 1914 i Bornholms Amtsraadskreds 104, til hvilke Statskassens Udlaan udgjorde 458,158 Kr. (i hele Landet

*) Hartkornsberegningen paa Bornholm er en anden end i det øvrige Land.

7,117 Brug, nemlig: i Jylland 4,548 (Laan Kr. 21,250,088) og paa Øerne 2,569 (Laan Kr. 12,384,400) med Udlaan ialt Kr. 33,634,488).

Ved Vurderingen til Ejendomsskyld i Henhold til Lov af 15. Maj 1903 vurderedes samtlige 3,348 Ejendomme i Landdistrikterne i Bornholms Amt pr. 1. Juli 1909 til 44,539,000 Kr. (Bygningsassurance Kr. 25,420,000) og opgjordes til 85,687 Tdr. Ld. og 7,940 Tdr. Bornholms Hartkorn.

Til Ejendomsskyld til 100,000 Kr. og derover vurderedes 11 Ejendomme (243 Tdr. Hartkorn, 2,587 Tdr. Ld.), til 50—100,000 Kr. vurderedes 109 Ejendomme (1,423 Tdr. Hartkorn, 13,026 Tdr. Ld.), til 20—50,000 Kr. vurderedes 622 Ejendomme (4,072 Tdr. Hartkorn, 39,966 Tdr. Ld.), til 12—20,000 Kr. vurderedes 363 Ejendomme (929 Tdr. Hartkorn, 10,807 Tdr. Ld.), til 8—12,000 Kr. vurderedes 465 Ejendomme (583 Tdr. Hartkorn, 7,887 Tdr. Ld.), til 4—8,000 Kr. vurderedes 1,137 Ejendomme (575 Tdr. Hartkorn, 8,812 Tdr. Ld.), til 3—4,000 Kr. vurderedes 344 Ejendomme (82 Tdr. Hartkorn, 1,501 Tdr. Ld.), til 2—3,000 Kr. vurderedes 200 Ejendomme (29 Tdr. Hartkorn, 788 Tdr. Ld.), til 2,000 Kr. og derunder vurderedes 97 Ejendomme (4 Tdr. Hartkorn, 313 Tdr. Ld.).

Amtets samlede Areal er 58,753 Hektar. Heraf Landareal 58,489 Hektar, Søer og Damme 207 Hektar, Vandløb 57 Hektar (samlet Vandareal 264 Hektar). Kystlinien er 158,4 Kilometer (21,34 geografiske Mil).

Af Landarealet var den 15. Juli 1907 ialt dyrket c. 40,000 Hektar, medens 659 Hektar var Hegn, Haver, Planteskoler og lign., 264 Hektar Moser til Tørveskær, 9,575 Hektar Skove, Plantager og offentlige Anlæg, 2,296 Hektar offentlige og private Veje, Stier, Byggegrunde etc. De ubenyttede Arealer er, baade relativt og absolut, langt større end i noget andet Øamt, idet de udgør c. $\frac{1}{16}$ af hele Amtets Areal, nemlig 4,049 Hektar.

Af det dyrkede Areal var ialt 1,115 Hektar besaaet med Hvede, 3,520 Hektar med Rug, 2,485 Hektar med 2-radet Byg, 480 Hektar med 6-radet Byg, 4,414 Hektar med hvid eller gul Havre, 106 Hektar med graa eller broget samt sort Havre, 4,607 Hektar med Blandsæd til Modenhed, 2 Kornsorter, og 696 Hektar Korn- og Bælgæd, 1,060 Hektar med Kartoffler, 66 Hektar med Gulerødder, 2,219 Hektar Runkelroer, 1,522 Hektar med Kaalrabi (Kaalroer), 421 Hektar med Turnips og andre Foderroer, 1 Hektar med Sukkerroer, 55 Hektar med ren Bælgæd til Modenhed, 1 Hektar med Boghvede til Modenhed, 1 Hektar med Spergel til Modenhed, Kommen, Raps, Hør og Hamp, 1 Hektar med Tobak, 12 Hektar med Havesager, dyrkede i Marken, og 62 Hektar var Frøavlsarealer. Ialt var altsaa besaaet 22,844 Hektar. Som Brakarealer og Afgrøder til Nedpløjning behandlede 4,505 Hektar, og tilsammen var 14,357 Hektar Grøntfoder og Græsningsarealer.

Udbyttet, beregnet i Hektoliter pr. Hektar, af Høsten i Aaret 1913 var for Amtet: 47,051 Hektoliter Hvede (Fold 42,2 Hektoliter), 96,954 Hektoliter Rug (Fold 27,5 Hektoliter), 84,378 Hektoliter 2-radet Byg (Fold 34,0 Hektoliter), 16,561 Hektoliter 6-radet Byg (Fold 34,5 Hektoliter), 175,276 Hektoliter hvid eller gul Havre (Fold 39,7 Hektoliter), 3,791 Hektoliter graa eller broget samt sort Havre (Fold 35,5 Hektoliter), 211,063 Hektoliter Blandsæd (Fold 39,5 Hektoliter), 8 Hektoliter Boghvede, 874 Hektoliter Ærter og anden Bælgæd, 184,000 Hektoliter Kartoffler, 35,000 Hektoliter Gulerødder, 1,815 Hektoliter Runkelroer, 1,180,000 Hektoliter Kaalrabi, 287,000 Hektoliter Turnips og andre Foderroer og 43,800 Kilogram Sukkerroer. Halmudbyttet var 65,797 Tons, Agerhøudbyttet 29,712 Tons og Enghøudbyttet 6,930 Tons.

Ialt var Værdien af Høsten 1913 for Bornholms Amts Vedkommende 10,4 Mill. Kr., d. v. s. 352 Kr. pr. Hektar af det anvendte Areal.

Af Heste fandtes den 15. Juli 1914 i Amtet 9,486 Stkr., deraf 63 Hingste

over 3 Aar, 3,156 Vallaker over 3 Aar, 4,380 Hopper over 3 Aar og 1,887 Plage og Føl.

Af H o r n k v æ g fandtes 44,222 Stkr., deraf 1,238 Tyre, 9 Stude over 1 Aar, 2,062 Køer over 10 Aar, 9,271 Køer fra 6—10 Aar, 14,595 Køer under 6 Aar, 5,370 Kvier over 1 Aar, som ikke havde kælvet, og 11,677 Kalve under 1 Aar.

Af S v i n fandtes 51,788 Stkr., deraf 256 Orner over 4 Maaneder, 5,147 Søer over 4 Maaneder, 18,162 Fedesvin over 4 Maaneder og 28,223 Grise.

Af F a a r fandtes 4,190 Stkr., deraf 2,005 Faar, Væddere og Beder og 2,185 Lam.

Desuden fandtes 505 Geder og Kid, 372,082 Høns og 1,920 Bistader.

Der findes for Øjeblikket i Bornholms Amt een Landboforening, nemlig: Bornholms landøkonomiske Forening (oprettet 1831), der har 868 Medlemmer.



Vester Herred.

Yppernegaard, Nyker Sogn. Postforb. og St.: Nyker, hvortil c. 2 Km. Tlf. 34 over Nyker Central. Gaarden ligger c. 8½ Km. fra Rønne. Ejerinde: Enkefru *A. Mortensen*, som overtog Gaarden i 1911 ved sin Mands, *E. N. M. Mortensens Død*, er født i Rutsker 15. Oktbr. 1871. Matr.-Nr. 11a m. fl. af Nyker. Hartkorn 10 Tdr. 7 Skpr. ½ Alb. Ejendoms-



Yppernegaard.

skyld 47,000 Kr. Brandassurance for Bygningerne c. 24,000 Kr. Areal 90 Tdr. Ld., deraf Ager 89, Have og Gaardsplads 1. Agermarken drives i en 9 Marksdrift: Havre, Helbrak, Vintersæd, Byg, 1aars Græs, Havre, Roer, Byg og 1aars Græs. Jordens Bonitet er god Lermuld. Der holdes 22 Køer, 12 Stkr. Ungkvæg og Kalve og 2 Tyre af rød dansk Race, 6 Heste og 2 Plage. Sidste Aar solgtes c. 50 Fedesvin.

Yppernegaard ligger højt og smukt ved Vejen mellem Rønne-Gudhjem og Rønne-Allinge Landeveje med vid Udsigt over Egnen og mod N. og V. ud over Havet. Den nuværende Ejerindes afdøde Mand købte den 1895 af N. J. Funch, som c. 20 Aar tidligere havde taget den i Arv efter sin Fader.

Bygningerne er ældre, men velholdte Bindingsværkshuse. Hovedb. ligger mod N., omgivet af en køn Have.

Blæsbjerggaard, Nyker Sogn. Postforb. og St.: Nyker, hvortil c. 1½ Km. Tlf. 26 over Nyker Central. Gaarden ligger c. 8 Km. fra Rønne. Ejer: *William Chr. Dam*, som overtog Gaarden i April 1893, er født i Vestermarie 2. Maj 1866 og gift med *Thora Kofoed*, født paa Ejendommen 22. Novbr. 1869.

Matr.-Nr. 15a m. fl. af Nyker. Hartkorn 7 Tdr. 7 Skpr. 2 Alb. Ejendoms-skyld 35,000 Kr. Brandassurance for Bygningerne c. 24,000 Kr. Areal 90 Tdr. Ld., deraf Ager 77, Eng 1, Skov 3, Klippegrund 8, Have og Gaardsplads 1. Af Agermarken drives 45 Tdr. Ld. i en 8 Marksdrift: Havre, delvis benyttet Brak, Vintersæd, Blandsæd, Roer, Byg og 2aars Græs; 32 Tdr. Ld. i en anden 8 Marksdrift: Vintersæd efter Halvbrak, Havre, Kartoffler, Havre og 3½aars Græs. Jordens Bonitet er i den store Drift god Lermuld, i den mindre Drift mere letmuldet. Der holdes 20 Køer, 10 Stkr. Ungkvæg og Kalve og 1 Tyr af rød dansk Race, 5 Heste, 3 Plage og Føl samt 5 Faar. Sidste Aar solgtes c. 50 Fedesvin.

Blæsbjerggaard ligger tæt Ø. for Landevejen mellem Nyker og Elleby, omgivet af sine noget kuperede Jorder med Undtagelse af 4 Tdr. Ld., der er fraliggende c. 7 Km. mod Ø. ved Almindingen.

Bygningerne er af Bindingsværk med Straatage, Hestestalden dog opført 1913 af Grundmur med Paptag. Hovedb. ligger mod N.

Dyndegaard, Nyker Sogn. Postforb. og St.: Nyker, hvortil c. 2 Km. Tlf. 8 over Nyker Central. Gaarden ligger c. 8 Km. fra Rønne. Ejer: *Anton Peter Sode*, som overtog Gaarden 26. Septbr. 1891, er født i Vestermarie 18. Septbr. 1861 og gift med *Olivia Jensen*, født i Østermarie 23. April 1864.

Matr.-Nr. 16a m. fl. af Nyker. Hartkorn 8 Tdr. 5 Skpr. 2 Fdkr. ½ Alb. Ejendomsskyld 50,000 Kr. Brandassurance for Bygningerne c. 36,000 Kr. Areal 82 Tdr. Ld., deraf Ager 75, Eng ½, Skov 4½, Klippegrund ½, Have og Gaardsplads 1½. Agermarken drives i en 8 Marksdrift: Byg, Hvede, Roer, Blandsæd, ½ Roer ½ Kartoffler, Havre og 2aars Græs. Jordens Bonitet er Lermuld paa Lerunderlag. Der holdes 25 Køer, 17 Stkr. Ungkvæg og Kalve og 2 Tyre af rød dansk Race, 6 Heste samt 3 Plage og Føl. Sidste Aar solgtes c. 90 Fedesvin.

Dyndegaard har den nuværende Ejer købt af Sandemand Jensens Dødsbo; denne havde faaet Gaarden ved Giftermaal med Enken efter Peter Frigaard, som c. 1850 havde købt af Anders Klø.

Gaarden ligger ved Vejen mellem Hasle og Gudhjem Landeveje med vid Udsigt mod S. Bygningerne er opført efter Brand 1913 og er alle af Grundmur. Den teglhængte Hovedb. ligger mod S., omgivet af en stor, smuk Have. Avlsb. har Paptage. — Jorderne har en noget kuperet Overflade med Hovedfald mod S.

Søndergaard, Nyker Sogn. Postforb. og St.: Nyker, hvortil c. 1 Km. Tlf. 39 over Nyker Central. Gaarden ligger c. 7 Km. fra Rønne. Ejer: *Hans Peter Hansen*, som overtog Gaarden 1. Febr. 1914, er født i Rø 25. Jan. 1888 og gift med *Ellen Marie Jensen*, født i Olsker 8. Maj 1888.

Matr.-Nr. 18a m. fl. af Nyker. Hartkorn 9 Tdr. 1 Skp. 2 Fdkr. 1 Alb. Ejendoms-skyld 50,000 Kr. Brandassurance for Bygningerne 22,925 Kr. Areal 77 Tdr. Ld., deraf Ager 73, Mose 3, Have og Gaardsplads 1. Agermarken drives i en 7 Marksdrift: Havre, tildels benyttet Brak, Vintersæd, Roer, Blandsæd og 2aars Græs. Jordens Bonitet er dels lermuldet, dels af noget lettere Beskaffenhed. Der holdes

24 Køer, 14 Stkr. Ungkvæg og Kalve og 2 Tyre af rød dansk Race, 6 Heste og 1 Plag. Sidste Aar solgtes c. 50 Fedesvin.

Søndergaard ligger tæt V. for Amtsvejen fra Nyker ud til Rønne Landevej. Den nuværende Ejer har købt af Axel Knudsen, som i 1901 havde købt af Skovgaard.



Søndergaard.

Hovedb., der ligger mod N., er ligesom de tre af Avlsb. ældre Bindingsværkshuse, den s. Længe er opført 1852 og den grundmurede Svinestald c. 1895. Hovedb. er teglhængt, Svinestalden og en stor Hjem har Paptage og de øvrige Avlsb. Straatage.

Frostegaard, Nyker Sogn. Postforb. og St.: Nyker, hvortil c. 3 Km. Tlf. 3 over Nyker Central. Gaarden ligger c. 9 Km. fra Rønne. Ejer: *Richardt Pedersen*, som overtog Gaarden i 1912, er født i Nyker 29. April 1889.

Matr.-Nr. 35a m. fl. af Nyker. Hartkorn 7 Tdr. 6 Skpr. 1 Alb. Ejendoms-skyld 35,000 Kr. Brandassurance for Bygningerne c. 30,000 Kr. Areal 68 Tdr. Ld., deraf Ager 50, Eng $\frac{1}{2}$, Skov 5, Hede 9, Vandløb 2, Have og Gaardsplads $1\frac{1}{2}$. Agermarken drives i en 7 Marksdrift: Vintersæd efter Halvbrak, Byg, Roer, Havre og $2\frac{1}{2}$ aars Græs. Jordens Bonitet er noget letmuldet. Der holdes 16 Køer, 4 Stkr. Ungkvæg og 1 Tyr af rød dansk Race, 5 Heste og 1 Plag. Sidste Aar solgtes c. 25 Fedesvin.

Frostegaard ligger ved Landevejen fra Nyker til Klemens Kirke. Hovedb. er opført 1873 af Grundmur, medens Avlsb. er af Bindingsværk; alle Bygningerne har Straatage.

Hovdeparten af Jorderne ligger samlet omkring Gaarden; 10 Tdr. Ld. er dog fraliggende c. 2 Km. mod V.

Frigaard, Nyker Sogn. Postforb. og St.: Nyker, hvortil c. $1\frac{1}{2}$ Km. Tlf. 2 over Nyker Central. Gaarden ligger c. 8 Km. fra Rønne. Ejer: *Jens Peter Frigaard*, som overtog Gaarden i Efteraaret 1888, er født paa Ejendommen 10. Septbr. 1862 og gift med *Margrethe Sode*, født i Nyker 15. Decbr. 1865.

Matr.-Nr. 38 m. fl. af Nyker. Hartkorn 9 Tdr. 1 Fdkr. $\frac{1}{2}$ Alb. Ejendoms-skyld 44,000 Kr. Brandassurance for Bygningerne c. 20,000 Kr. Areal 79 Tdr. Ld., deraf Ager 68, Skov 6, Græsningsjord 4, Have og Gaardsplads 1. Agermarken drives i en 7 Marksdrift: Havre, benyttet Brak, Vintersæd, Byg, Roer, Byg og 1 aars Græs. Jordens Bonitet er lermuldet. Der holdes 20 Køer, 15 Stkr. Ung-

kvæg og Kalve og 1 Tyr af rød dansk Race, 6 Heste og 1 Plag. Sidste Aar solgtes c. 50 Fedesvin.

Frigaard ligger Ø. for Nyker, omtrent midt paa sin jævne Mark, der har Hovedfald mod V. Bygningerne er opført af Bindingsværk 1862—64; de har alle Straatage undtagen den v. Længe, der bærer Stentag. Hovedb. ligger mod N.

Præstegaarden, Knudsker Sogn. Postforb. og St.: Rønne, hvortil c. 3½ Km. Tlf. 386 over Rønne Central. Ejer: *Thorvald Christian Skovgaard*, som overtog Gaarden 1. April 1883, er født i Vestermarie Sogn 3. Maj 1858 og gift med *Thora Skov*, født paa Bækkegaard i Nyker 16. Marts 1859.

Matr.-Nr. 1 m. fl. af Knudsker. Hartkorn 8 Tdr. 4 Skpr. 1 Fdkr. ¼ Alb. Ejendomsskyld 50,000 Kr. Brandassurance for Bygningerne c. 24,000 Kr. Areal 65 Tdr. Ld., deraf Ager 56, Klippegrund 6, Veje og Vandløb 2, Have og Gaardsplads 1. Agermarken drives i en 8 Marksdrift: Havre, Helbrak, Hvede, Bland-



Præstegaarden.

sæd, Roer, Byg og 2aars Græs; desuden dyrkes der en Del Lucerne. Jordens Bonitet er god, frugtbar Lermuld. Der holdes 23 Køer, 7 Stkr. Ungkvæg og Kalve og 2 Tyre af rød dansk Race, 5 Heste samt 3 Plage og Føl. Sidste Aar solgtes c. 60 Fedesvin.

Præstegaarden ligger umiddelbart ved Knudsker Kirke og har i sin Tid været Embedsbolig til Sognekaldet der paa Stedet. Men 1816 købte Erik Hansen den for 4,920 Rbd., og senere tilhørte den Købmand J. Vest i Rønne og fra 1867 Jørgen Peter Marker, af hvem den nuværende Ejer har købt.

Hovedb., der ligger mod V., er opført af Grundmur 1877, medens Avlsb. stammer fra c. 1850; alle Bygningerne har Straatage.

St. Sursænkegaard, Knudsker Sogn. Postforb. og St.: Rønne, hvortil c. 5 Km. Tlf. 29 over Nyker Central. Ejer: *Niels Sigfred Hansen*, som overtog Gaarden 1. Maj 1904, er født paa Ejendommen 11. Maj 1878 og gift med *Petra Maria Skovgaard*, født paa Erlandsgaard 27. Febr. 1881.

Matr.-Nr. 5a m. fl. af Knudsker. Hartkorn 10 Tdr. 5 Skpr. 1 Alb. Ejendoms-

skyld 50,000 Kr. Brandassurance for Hovedb. 8,500 Kr., for Avlsb. 15,500 Kr. Areal 93 Tdr. Ld., deraf Ager 78, Skov 7, Græsningsjord 4, Veje og Vandløb 3, Have og Gaardsplads 1. Af Agermarken drives 73 Tdr. Ld. i en 7 Marksdrift: Havre, benyttet Brak, Vintersæd, Roer, Byg og 2aars Græs; 5 Tdr. Ld. dyrkes med Lucerne. Jordens Bonitet er lidt letmuldet. Der holdes 23 Køer, 22 Stkr. Ungkvæg og Kalve og 1 Tyr af rød dansk Race, 7 Heste, 3 Plage og Føl samt 5 Faar. Sidste Aar solgtes c. 40 Fedesvin.



St. Sursænkegaard.

St. Sursænkegaard har den nuværende Ejer taget i Arv efter sin Fader, Niels Andreas Hansen, som selv 1867 havde faaet den efter sin Fader.

Gaarden ligger meget smukt mellem de mange Smaaskove ved Vejen fra Knudsker til Nyker og er med Undtagelse af den grundmurede Staldlænge, der er opført 1908, af Bindingsværk med Straatage. Hovedb. ligger mod N. Skovens Bestand er hovedsagelig Løvtræer.

Smørjeppegaard, Knudsker Sogn. Postforb. og St.: Rønne, hvortil c. 5 Km. Tlf. 36 over Nyker Central. Ejer: *Julius Hansen Holm*, som overtog Gaarden i Maj 1894, er født i Vestermarie 1. Novbr. 1870 og gift med *Kamilla Sofie Kofoed*, født samme Steds 20. Febr. 1870.

Matr.-Nr. 7 m. fl. af Knudsker. Hartkorn 6 Tdr. 4 Skpr. 1 Fdkr. 2½ Alb. Ejendomsskyld 38,000 Kr. Brandassurance for Bygningerne 20,500 Kr. Areal 69 Tdr. Ld., deraf Ager 60, Klippegrund 8, Have og Gaardsplads 1. Agermarken drives i en 7 Marksdrift; Helbrak, Hvede, Byg, Roer, Havre og 2aars Græs. Jordens Bonitet er dels lermuldet, dels lettere muldet. Der holdes 18 Køer, 14 Stkr. Ungkvæg og Kalve og 1 Tyr af rød dansk Race, 6 Heste, 3 Plage og Føl samt 6 Faar. Sidste Aar solgtes c. 25 Fedesvin.

Smørjeppegaard ligger tæt N. for Rønne-Svaneke Landevej og er opført 1859 hovedsagelig af Bindingsværk med Straatage; Kostalden er dog af Grundmur. Hovedb. ligger mod N.

Gadegaard, Knudsker Sogn. Postforb. og St.: Rønne, hvortil c. 4 Km. Ejer: *Hans V. Kofoed*, som overtog Gaarden 25. Febr. 1890, er født paa Hjulmagergaard i Aaker Sogn og gift med *Flora Marie Sude*, født paa Kymlegaard i Nyker Sogn 4. Maj 1869.

Matr.-Nr. 14a m. fl. af Knudsker. Hartkorn 7 Tdr. 1 Skp. 2 Fdkr. 2 Alb. Ejendomsskyld 40,000 Kr. Brandassurance for Bygningerne c. 21,000 Kr. Areal 82 Tdr. Ld., deraf Ager 63, Naaleskov 5, Hede 13, Have og Gaardsplads 1.

Agermarken drives i en 8 Marksdrift: Havre, delvis benyttet Brak, Vintersæd, Byg, $\frac{1}{2}$ Roer $\frac{1}{2}$ Kartoffler, Byg og 2aars Græs. Jordens Bonitet er overvejende god Lermuld. Der holdes 19 Køer, 12 Stkr. Ungkvæg og Kalve og 2 Tyre af rød dansk Race, 5 Heste og 1 Plag. Sidste Aar solgtes c. 25 Fedesvin.



Gadegaard.

Gadegaard tilhørte i 1850erne Pastor Grønbæk, der solgte til Anton Engell, fra hvem den ved Mageskifte kom til Herman Rask; denne solgte 1882 til Janus Tranberg, af hvem den nuværende Ejer har købt.

Gaarden ligger c. 1 Km. S. for Rønne-Svaneke Landevej i en smuk Egn med mange Smaaskove. Den teglhængte Hovedb. er opført 1860 i den v. Side af Gaardspladsen; Avlsb., som er af Bindingsværk med Straatage, er opført 1870—83.

Klampegaard, Knudsker Sogn. Postforb. og St.: Rønne, hvortil c. 4 Km. Ejer: *Laurits Chr. M. Larsen*, som overtog Gaarden 3. Oktbr. 1893, er født i Østermarie 10. Novbr. 1866.

Matr.-Nr. 15a m. fl. af Knudsker. Hartkorn 8 Tdr. 3 Fdkr. $1\frac{1}{2}$ Alb. Ejendoms-skyld 36,000 Kr. Brandassurance for Bygningerne 21,600 Kr. Areal 79 Tdr. Ld., deraf Ager 63, Skov 8, Græsningsjord $6\frac{1}{2}$, Have og Gaardsplads $1\frac{1}{2}$. Agermarken drives i en 8 Marksdrift: Havre, Helbrak, Vintersæd, $\frac{1}{2}$ Roer $\frac{1}{2}$ Blandsæd, Byg og 3aars Græs. Jordens Bonitet er god Muld paa Lerunderlag. Der holdes 15 Køer, 14 Stkr. Ungkvæg og Kalve og 1 Tyr af rød dansk Race, 5 Heste, 1 Plag og 5 Faar. Sidste Aar solgtes c. 20 Fedesvin.

Klampegaard ligger c. $1\frac{1}{2}$ Km. N. for Rønne-Aakirkeby Landevej i en køn og skovrig Egn. Den tilhørte i 1850erne Thor Vest, derefter Adolf Larsen, som 1883 solgte til Hans Chr. Skov, der atter i 1891 solgte til en tysk Greve W. Sanderhacy, af hvem den nuværende Ejer har købt.

Bygningerne er opført 1856—60 af Bindingsværk med Paptag paa Hovedb., Straatage paa Avlsb.

I Haven staar et stort Stenbord, om hvilket det fortælles, at en svensk Prins i 1658 paa Flugt kastede det mod sine fremstormende Forfølgere.

Fynegaard, Knudsker Sogn. Postforb. og St.: Rønne, hvortil c. 3½ Km. Tlf. 333 over Rønne Central. Ejer: *Alfred Johannes Munch*, som overtog Gaarden i Efteraaret 1911, er født paa Ejendommen 27. Jan. 1884.

Matr.-Nr. 17a m. fl. af Knudsker. Hartkorn 5 Tdr. 5 Skpr. 2 Fdkr. 2 Alb. Ejendomsskyld 35,000 Kr. Brandassurance for Bygningerne 22,250 Kr. Areal 66 Tdr. Ld., deraf Ager 48, Eng 7½, Skov 4½, Græsningsjord 5, Have og Gaardsplads 1. Agermarken drives uden fast Sædskifte, tildels med Havesager.



Fynegaard.

Jordens Bonitet er noget letmuldet. Der holdes 1 Ko og 1 Stk. Ungkvæg, 5 Heste og 1 Plag.

Fynegaard, som den nuværende Ejer har faaet efter sin Fader, Hans Munch, er nu gennem fire Generationer gaaet i Arv fra Fader til Søn.

Gaarden ligger c. 1 Km. N. for Rønne-Aakirkeby Landevej. Bygningerne er opført 1844—46 af Bindingsværk med Stentag paa Hovedb., Paptage paa Avlsb.; en grundmuret Længe er opført 1914 udenfor den egentlige Gaardplan. Hovedb. er gennemrestaureret 1913.

Sandemandsgaard, Knudsker Sogn. Postforb. og St.: Rønne, hvortil c. 2 Km. Ejer: *Nicolaj Johs. Jensen*, som overtog Gaarden i Foraaret 1884, er født i Vestermarie 1. Juli 1862 og gift med *Marie Claudine Engell*, født samme Steds 8. Novbr. 1858.

Matr.-Nr. 22a m. fl. af Knudsker. Hartkorn 6 Tdr. 2 Skpr. 2¼ Alb. Ejendomsskyld 40,000 Kr. Brandassurance for Bygningerne 18,200 Kr. Areal 59 Tdr. Ld., deraf Ager 54, Eng 2, Skov 2, Have og Gaardsplads 1. Agermarken drives i en 8 Marksdrift: Havre, Helbrak, Vintersæd, Byg, Roer, Havre og 2aars Græs. Jor-

dens Bonitet er lermuldet. Der holdes 16 Køer, 10 Stkr. Ungkvæg og Kalve og 1 Tyr af rød dansk Race samt 5 Heste. Sidste Aar solgtes c. 35 Fedesvin.

Sandemandsgaard ligger omtrent midt paa sine jævne, gode Jorder tæt N. for Rønne-Aakirkeby Landevej, omgivet mod V. af sin store, kønne Have. 1833 solgte Kancelliraad Jespersen den til Hans Jensen, hvis Søn, Chr. Jensen, fik den 1852 og 1884 skødede den til sin Søn, den nuværende Ejer.



Sandemandsgaard.

Bygningerne er alle af Grundmur. Den teglhængte Hovedb. er opført 1856 i den v. Side af Gaardspladsen, Avlsb. har Straatage.

Ved en Udgravning paa Gaardens Mark for nogle Aar siden blev der gjort et interessant Fund af en Del Oldsager fra Bronzealderen.

Klippegaard, Knudsker Sogn. Postforb. og St.: Rønne, hvortil c. 2½ Km. Ejer: *Hans Peter Jensen*, som overtog Gaarden i Oktbr. 1910, er født paa Ejendommen 26. Juli 1885 og gift med *Manna Hansen*, født i Nyker 20. Juni 1883.

Matr.-Nr. 25 m. fl. af Knudsker. Hartkorn 8 Tdr. 2 Skpr. 1 Fdkr. 1½ Alb. Ejendomsskyld 36,000 Kr. Brandassurance for Bygningerne 26,500 Kr. Areal 63 Tdr. Ld., deraf Ager 56, Eng 1, Granitbrud 5½, Have og Gaardsplads ½. Agermarken drives i en 7 Marksdrift: Brak, Vintersæd, Byg, Roer, Havre og 2aars Græs. Jordens Bonitet er god Lermuld. Der holdes 20 Køer, 10 Stkr. Ungkvæg og Kalve og 1 Tyr af rød dansk Race, 5 Heste og 2 Plage. Sidste Aar solgtes c. 25 Fedesvin.

Klippegaard ligger tæt N. for Rønne-Gudhjem Landevej, omgivet af sine gode Jorder, paa hvilke 5½ Td. Ld. af Bornholms bedste Granitbrud findes.

Hovedb., der ligger mod S., er opført i 1840erne af Bindingsværk, Avlsb. 1911 efter Ildsvaade af Grundmur, alle med Tegltage.

Smørbygaard, Knudsker Sogn. Postforb. og St.: Rønne, hvortil c. 2½ Km. Tlf. 323 over Rønne Central. Ejer: *Jørgen Andreas Blem*, som overtog Gaarden i Novbr. 1895, er født i Aaker Sogn 19. Jan. 1864 og gift med *Christine Frederiksen*, født i Stokkemarke 13. Juli 1858.

Matr.-Nr. 26a m. fl. af Knudsker. Hartkorn 11 Tdr. 6 Skpr. 3 Fdkr. 2¼ Alb. Ejendomsskyld 49,000 Kr. Brandassurance for Bygningerne 23,700 Kr. Areal 75½ Td. Ld., deraf Ager 66½, Skov 4, Klippegrund 2, Veje og Diger 2, Have og Gaardsplads 1. Agermarken drives i en 7 Marksdrift: Brak, Vintersæd, Byg, Roer, Havre og 2aars Græs. Jordens Bonitet er god Lermuld. Der holdes 25 Køer, 14 Stkr. Ungkvæg og Kalve og 2 Tyre af rød dansk Race, 6 Heste og 1 Plag. Sidste Aar solgtes c. 50 Fedesvin.

Smørbygaard tilhørte omkring 1850 Mikkal Anker, der efterfulgtes af sin Søn, Jens Anker, hvis Enke sad inde med Ejendommen i mange Aar, til hun døde sidst i 1880erne; Gaarden overgik da til en Slægtning af hendes afdøde Mand, Andreas Anker, som var Broder til den tapre Løjtnant Anker fra Dybbølstillingen; af A. Anker har den nuværende Ejer købt.

Bygningerne er overvejende af Bindingsværk med Straatage. Jorderne skraaner over et jævnt Terræn mod V. Skoven, der ligger V. for Gaarden, har Bestand af Eg og Ask. Gaardens Beliggenhed er overmaade smuk med henrivende Udsigt mod V. over Havet.

Stubbegaard, Knudsker Sogn. Postforb. og St.: Rønne, hvortil c. 3 Km. Tlf. 235 over Rønne Central. Ejer: Løjtnant, Landbrugskandidat *Niels Andreas Engell*, som overtog Gaarden 1. Jan. 1913, er født paa Ejendommen 27. Novbr. 1886 og gift med *Harriet Østerby*, født i Rønne 12. Decbr. 1888.



Stubbegaard.

Matr.-Nr. 38a m. fl. af Knudsker. Hartkorn 8 Tdr. 3 Fdkr. Ejendomsskyld 58,000 Kr. Brandassurance for Bygningerne c. 35,000 Kr. Areal 80 Tdr. Ld., deraf Ager 66, Eng 1, Skov 3½, Klippegrund 8, Have og Gaardsplads 1½. Af Agermarken drives 63 Tdr. Ld. i en 7 Marksdrift: Hvede efter Halvbrak, Roer, Byg, Blandsæd, 1aars Græs, Havre og 1aars Græs. Jordens Bonitet er Lermuld paa Lerunderlag. Der holdes 24 Køer, 14 Stkr. Ungkvæg og Kalve og 1 Tyr af rød dansk Race, 6 Heste og 2 Plage. Sidste Aar solgtes c. 60 Fedesvin.

Stubbegaard, der ligger ved Rønne-Svaneke Landevej, købtes 1827 af Morten Ditricksen og gik 1849 i Arv til hans Svigersøn, Niels S. Engell († 1877), hvis Enke 1882 skødede Gaarden til deres Søn, Adolf Chr. Engell, den nuværende Ejers Fader.

Gaarden brændte 1914 og blev derefter opført i anselige Bygninger med Tegltag paa Hovedb., Paptage paa Avlsb. Staldene er forsynede med brandfri Lofter og 2 M. høj Trimpel. — Gaardens kønne lille Skov bestaar baade af Løv- og Naaletræer.

Jydegaard, Knudsker Sogn. Postforb. og St.: Rønne, hvortil c. 3½ Km. Ejer: *Hans V. A. Henriksen*, som overtog Gaarden 1. Novbr. 1907, er født i Knudsker 22. Febr. 1873 og gift med *Johanne Christine Andersen*, født i Ø. Hufby ved Simbriskov 16. Oktbr. 1872.

Matr.-Nr. 34a m. fl. af Knudsker. Hartkorn 8 Tdr. 3 Skpr. 2¼ Alb. Ejendoms-skyld 40,000 Kr. Brandassurance for Hovedb. 12,200 Kr., for Avlsb. 11,800 Kr. Areal 86 Tdr. Ld., deraf Ager 64, Skov 10, Klippegrund 10, Have og Gaards-plads 2. Agermarken drives i en 8 Marksdrift: Havre, Helbrak, Vintersæd, Roer, Byg, Blandsæd og 2aars Græs. Jordens Bonitet er letmuldet. Der holdes 25 Køer, 10 Stkr. Ungkvæg og Kalve og 2 Tyre af blandet Race, 7 Heste, 2 Plage og 1 Faar. Sidste Aar solgtes c. 20 Fedesvin og c. 70 Maanedsgriise.

Jydegaard ligger for Enden af en meget smuk Allé ved Vejen fra Knudsker nordpaa. Baade mod N. og S. er Gaarden omgivet af store Haver med mange Frugt-træer. Jorderne falder over et ret jævnt Terræn mod N. Skoven bestaar væsentligst af Ask, Eg og Naaletræer.

Engegaard, Nylarsker Sogn. Postforb. og St.: Lobbæk, hvortil c. 1½ Km. Tlf. 25 over Aakirkeby Central. Gaarden ligger c. 5 Km. fra Aakirkeby. Ejer: *Marcus Blem*, som overtog Gaarden 12. Aug. 1912, er født paa Ejendommen



Engegaard.

18. April 1889 og gift med *Helvig Kofoed*, født paa St. Munkegaard i Aaker 10. Decbr. 1890.

Matr.-Nr. 4a m. fl. af Nylarsker. Hartkorn 7 Tdr. 2 Skpr. 2 Fdkr. ¾ Alb. Ejendomsskyld 44,000 Kr. Brandassurance for Bygningerne c. 24,000 Kr. Areal 77½ Td. Ld., deraf Ager 70½, Græsningsjord 6, Have og Gaardsplads 1. Agermarken drives i en 7 Marksdrift: Havre, benyttet Brak, Vintersæd, Byg, ½ Roer ½ Kartoffer, Blandsæd og 1aars Græs. Jordens Bonitet er lermuldet. Der holdes 26 Køer, 16 Stkr. Ungkvæg og Kalve og 2 Tyre af rød dansk Race, 6 Heste, 3 Plage og Føl samt 2 Faar. Sidste Aar solgtes c. 50 Fedesvin.

Engegaard, der ligger c. 1 Km. S. for Rønne-Aakirkeby Landevej, solgtes 1872 af A. Rask til forhenværende Folketingsmand, Direktør M. P. Blem, som 1910 skødede den til sin Søn, Ejner Blem, der to Aar senere solgte den til sin Broder, den nuværende Ejer.

Bygningerne er opført 1853 efter Brand og er overvejende af Bindingsværk. Hovedb., den ligger mod N., har Tegtag, Avlsb. Straatage. Enggaard har Avlscenter for Yorkshiresvin.

Loftsgaard, Nylarsker Sogn. Postforb. og St.: Lobbæk, hvortil c. 1 Km. Tlf. 8 over Lobbæk Central. Gaarden ligger c. 10 Km. fra Rønne. Ejer: *Alfred Dam*, som overtog Gaarden 1. Juni 1907, er født paa Brændegaard ved Ibsker 20. Maj 1880 og gift med *Rigmor Jensen*, født i København 27. Marts 1882. Matr.-Nr. 6a m. fl. af Nylarsker. Hartkorn 6 Tdr. 4 Skpr. 1¼ Alb. Ejendoms-skyld 35,000 Kr. Brandassurance for Bygningerne c. 24,000 Kr. Areal 52½ Td. Ld., deraf Ager 48, Skov 2, Veje og Grave 1, Have og Gaardsplads 1½. Ager-



Loftsgaard.

marken drives i en 7 Marksdrift: benyttet Brak, Vintersæd, ½ Byg ½ Bland-sæd, Roer, Havre og 2aars Græs. Jordens Bonitet er god, frugtbar Lermuld. Der holdes 20 Køer, 17 Stkr. Ungkvæg og Kalve og 1 Tyr af rød dansk Race, 5 Heste og 1 Plag. Sidste Aar solgtes c. 55 Fedesvin.

Loftsgaard blev 1857 købt fra Staten af Herman Møller, som c. 1890 solgte den til Albanus Sode, der seks Aar senere solgte til Kaptain Sonne, af hvem den nu-værende Ejer har købt.

Gaarden ligger c. ½ Km. S. for Rønne-Aakirkeby Landevej og er opført efter Ildsvaade 1868. Den teglhængte Hovedb., der ligger mod N., omgivet af den store, smukke Have, er ligesom de to af Avlsb. af Grundmur, medens den s. Længe er af Bindingsværk; Avlsb. har Straatage.

Spagergaard, Nylarsker Sogn. Postforb. og St.: Lobbæk, hvortil c. 1 Km. Tlf. 9 over Lobbæk Central. Gaarden ligger c. 10 Km. fra Rønne. Ejer: *Markus A. Jensen*, som overtog Gaarden 1. Maj 1899, er født i Aakirkeby 9. Febr. 1873 og gift med *Albine Maegaard*, født i Olsker 19. Oktbr. 1875.

Matr.-Nr. 7a m. fl. af Nylarsker. Hartkorn 9 Tdr. 3 Skpr. 1 Fdkr. 1 Alb. Ejendomsskyld 43,000 Kr. Brandassurance for Bygningerne 23,900 Kr. Areal 65 Tdr. Ld., deraf Ager 61, Skov 2½, Græsningsjord ½, Have og Gaardsplads 1. Agermarken drives i en 8 Marksdrift: Havre, delvis benyttet Brak, Vintersæd, Roer, Byg, Blandsæd og 2aars Græs. Jordens Bonitet er god, frugtbar Lermuld. Der holdes 25 Køer, 10 Stkr. Ungkvæg og Kalve og 2 Tyre af rød dansk Race. 5 Heste og 2 Plage. Sidste Aar solgtes c. 50 Fedesvin.

Spagergaard gik 1875 i Arv fra Mads Jensen til hans Søn, Lars Jensen, den nuværende Ejers Fader.
 Gaarden ligger c. $\frac{1}{2}$ Km. S. for Rønne-Aakirkeby Landevej, omgivet af sine jævne,



Spagergaard.

gode Jorder, som er i fortrinlig Kultur. Skoven, der ligger mod SØ., bestaar baade af Løvtræer og Naaletræer.

Lille Strandbygaard, Nylarsker Sogn. Postforb. og St.: Lobbæk, hvortil c. 3 Km. Tlf. 3 over Lobbæk Central. Gaarden ligger c. 9 Km. fra Rønne. Ejerinde: Frk. *Signe Marie Juul*, som overtog Gaarden i 1884, er født paa Ejendommen 16. Maj 1850. Driften ledes af Ejerindens Nevø, Sogneraadsformand *Andreas Juul Dam*.

Matr.-Nr. 12a m. fl. af Nylarsker. Hartkorn 6 Tdr. 7 Skpr. 1 Fdkr. $2\frac{1}{4}$ Alb. Ejendomsskyld 45,000 Kr. Brandassurance for Bygningerne c. 30,000 Kr. Areal 80 Tdr. Ld., deraf Ager 56, Skov 15, Græsningsjord 3, Skrænter $4\frac{1}{2}$, Have og Gaardsplads $1\frac{1}{2}$. Af Agermarken drives 45 Tdr. Ld. i en 8 Marksdrift: Helbrak, Vintersæd, Byg, Roer, Havre og 1aars Græs; 11 Tdr. Ld. dyrkes med Lucerne. Jordens Bonitet er i de 30 Tdr. Ld. god Lermuld, i de 26 Tdr. Ld. sandmuldet. Der holdes 23 Køer, 16 Stkr. Ungkvæg og Kalve og 2 Tyre af rød dansk Race, 5 Heste, 2 Plage og 2 Faar. Sidste Aar solgtes c. 35 Fedesvin.

Lille Strandbygaard ligger meget smukt tæt N. for Rønne-Snøgebæk Landevej med herlig Udsigt mod S. over Arnager Bugt og det udstrakte Hav. Hovedb. er af Grundmur med Tegltag, opført 1909 i den n. Side af Gaardspladsen, Avlsb. er af Bindingsværk, tækkede med Pap, Spaan og Straa.

Tæt ved Gaarden findes en nu fredlyst Helleristning, der viser 13 Hjulfigurer foruden henved 30 skaalformede Fordybninger.

St. Myregaard, Nylarsker Sogn. Postforb. og St.: Kjøllergaard, hvortil c. $2\frac{1}{2}$ Km. Tlf. 208 over Rønne Central. Gaarden ligger c. 8 Km. fra Rønne. Ejer: *Johan Peder Grønbech*, som overtog Gaarden 1. Novbr. 1903, er født i Rø Sogn 29. Decbr. 1881 og gift med *Anna Blem*, født paa Engegaard 9. Maj 1880.

Matr.-Nr. 13a m. fl. af Nylarsker. Hartkorn 10 Tdr. 1 Skp. 2 Fdkr. 2¼ Alb. Ejendomsskyld 45,000 Kr. Brandassurance for Bygningerne c. 24,000 Kr. Areal 155 Tdr. Ld., deraf Ager 100, Mose 13, Skov 20, Hede 20, Have og Gaardsplads 2. Af Agermarken drives 60 Tdr. Ld. i en 7 Marksdrift: Havre, Helbrak, Vintersæd, Roer, Byg og 2aars Græs; 40 Tdr. Ld. dyrkes hovedsagelig med Lucerne, Kartofler og Rug. Jordens Bonitet er i 60 Tdr. Ld. lermuldet, i Resten af noget lettere Beskaffenhed. Der holdes 25 Køer, 12 Stkr. Ungkvæg og Kalve og 2 Tyre af rød dansk Race, 7 Heste, 1 Plag og 4 Faar. Sidste Aar solgtes c. 50 Fedesvin.

St. Myregaard har den nuværende Ejer købt af A. Kofoed, hvis Slægt den havde tilhørt i c. 250 Aar. Bl. a. ejedes den paa Svenskekrigens Tid af den bekendte Jens Pedersen Kofoed, som sammen med Præsten Poul Hansen Anker gik i Spidsen for Sammensværgelsen, der 8. Decbr. 1658 førte til den svenske Befalingsmand, Printzenskølds Drab paa Storegade i Rønne og dermed Øens Befrielse.

Gaarden ligger med smuk Udsigt over Havet tæt N. for Landevejen til Snogebæk og gør ved sin store Bygninger et meget anseligt Indtryk.

Kjøllergaard, Nylarsker Sogn. Postforb. og St.: Kjøllergaard, hvortil c. 1 Km. Tlf. 18 over Lobbæk Central. Gaarden ligger c. 7½ Km. fra Rønne. Ejer: Sandemand *H. G. Jensen*, som overtog Gaarden i Foraaret 1878, er født



Kjøllergaard.

paa Ejendommen 7. Juni 1851 og gift med *Petra Christiane Kjøller*, født i Rønne 30. Aug. 1869.

Matr.-Nr. 18a m. fl. af Nylarsker. Hartkorn 7 Tdr. 6 Skpr. 2 Fdkr. ¼ Alb. Ejendomsskyld 42,000 Kr. Brandassurance for Bygningerne c. 24,000 Kr. Areal 99 Tdr. Ld., deraf Ager 78½, Skov 15, Veje og Grave 4, Have og Gaardsplads 1½. Af Agermarken drives 44½ Td. Ld. i en 10 Marksdrift: Havre, Helbrak, Rug, Roer, Blandsæd, Staldfoder, Blandsæd og 3aars Græs; 25 Tdr. Ld. i en 8 Marksdrift: Blandsæd, Roer, Byg, Staldfoder, Byg og 3aars Græs; og 9 Tdr. Ld. i en 6 Marksdrift: Havre, Helbrak, Rug, Roer, Havre og 1aars Græs. Jordens Bonitet er i c. 34 Tdr. Ld. god Lermuld, i Resten af lettere Beskaffenhed. Der holdes

20 Køer, 15 Stkr. Ungkvæg og Kalve og 1 Tyr af rød dansk Race, 7 Heste og 1 Plag. Sidste Aar solgtes c. 30 Fedesvin.

Kjøllergaard, der ligger tæt S. for Landevejen fra Rønne til Aakirkeby, gik 1828 i Arv fra Jens Olsen til hans Søn, Ole Jensen, som halvhundrede Aar senere skødede den til sin Søn, den nuværende Ejer.

Bygningerne er ældre, men velholdte Bindingsværkshuse med Straatage. Hovedb. ligger mod N. — Jorderne strækker sig væsentligst mod V. over et noget kuperet Terræn; c. 9 Tdr. Ld. er dog fraliggende c. 1 Km. mod Ø. Skoven har Bestand af baade Løvtræer og Naaletræer.

Paa Kjøllergaard Mark ligger mod V. to store Kæmpehøje.

Dammegaard, Nylarsker Sogn. Postforb. og St.: Kjøllergaard, hvortil c. 1 Km. Tlf. 39 over Lobbæk Central. Gaarden ligger c. 7½ Km. fra Rønne. Ejer: *Axel Andersen*, som overtog Gaarden 1. April 1910, er født i Aakirkeby 22. Juli 1879 og gift med *Dorthea Margrethe Pihl*, født i Vestermarie 12. Novbr. 1884.



Dammegaard.

Matr.-Nr. 21a af Nylarsker. Hartkorn 6 Tdr. 2 Skpr. 1 Fdkr. 2 Alb. Ejendomsskyld 36,000 Kr. Brandassurance for Bygningerne c. 16,000 Kr. Areal 55 Tdr. Ld., deraf Ager 45, Eng 3, Skov 6, Have og Gaardsplads 1. Agermarken drives i en 7 Marksdrift: Blandsæd, benyttet Brak, Vintersæd, Roer, Byg og 2aars Græs. Jordens Bonitet er god, frugtbart Lermuld. Der holdes 20 Køer, 8 Stkr. Ungkvæg og Kalve og 1 Tyr af rød dansk Race samt 5 Heste. Sidste Aar solgtes c. 50 Fedesvin.

Dammegaard har den nuværende Ejer købt af H. P. Sonne, der c. 1878 havde faaet den efter sin Fader, Ole Sonne.

Gaarden ligger ved Rønne-Aakirkeby Landevej og er helt af Bindingsværk med Straatage. Hovedb. ligger mod S. Jordernes Overflade er jævn og bekvem. Engen, der er af fortrinlig Beskaffenhed, overrisles om Vinteren af en forbiløbende Bæk. Skoven bestaar navnlig af Eg og Ask; den er fraliggende mod N. ved Kjøllergaard St.

Langensgaard, Nylarsker Sogn. Postforb. og St.: Kjøllergaard, hvortil c. 2 Km. Gaarden ligger c. 7 Km. fra Rønne. Ejer: *Chr. Kofoed*, som overtog Gaarden i 1894, er født i Vestermarie 6. Maj 1853 og gift med *Anna Mathea Jensen*, født i Nylarsker 9. Jan. 1863.

Matr.-Nr. 24a m. fl. af Nylarsker. Hartkorn 8 Tdr. 3 Skpr. 3 Fdkr. 1¼ Alb. Ejendomsskyld 35,000 Kr. Brandassurance for Bygningerne 20,930 Kr. Areal 110 Tdr. Ld., deraf Ager 52, Skov 5, Hede 20, Græsningsjord 30, Veje 2, Have og Gaardsplads 1. Agermarken drives i en 7 Marksdrift: Havre, Helbrak, Vintersæd, Byg, Havre og 2aars Græs. Jordens Bonitet er noget letmuldet. Der holdes 15 Køer, 8 Stkr. Ungkvæg og Kalve og 1 Tyr af rød dansk Race, 6 Heste, 1 Plag og 3 Faar. Sidste Aar solgtes c. 10 Fedesvin.

L a n g e n s g a a r d ligger kønt i en skovrig Egn tæt N. for Landevejen fra Rønne til Aakirkeby og er helt af ældre Bindingsværk med Straatage. Hovedb. ligger mod N. Skoven, der ligger tæt SØ. for Gaarden, har Bestand af Eg, Ask og Hassel.

Imminggaard, Nylarsker Sogn. Postforb. og St.: Kjøllegaard, hvortil c. 2 Km. Gaarden ligger c. 11 Km. fra Rønne. Ejer: *Adolf M. Jespersen*, som overtog Gaarden i 1880, er født i Knudsker 10. Maj 1848 og gift med *Caroline Mossin*, født i Aaker 23. April 1853.

Matr.-Nr. 29a m. fl. af Nylarsker. Hartkorn 10 Tdr. 4 Skpr. 1¼ Alb. Ejendomsskyld 45,000 Kr. Brandassurance for Bygningerne 20,500 Kr. Areal 103 Tdr. Ld., deraf Ager 99½, Eng ½, Græsningsjord 2, Have og Gaardsplads 1. Agermarken drives i en 7 Marksdrift: Havre, Helbrak, Vintersæd, Roer, Byg og 2aars Græs. Jordens Bonitet er ret letmuldet. Der holdes 23 Køer, 20 Stkr. Ungkvæg og Kalve og 1 Tyr af rød dansk Race, 7 Heste og 1 Plag. Sidste Aar solgtes c. 70 Fedesvin.

I m m i n g g a a r d ligger ved Vejen fra Nylarsker til Vestermarie Kirke. Hovedb., der ligger mod S., er opført 1769 af Bindingsværk, medens den ø. Længe er opført af Grundmur 1881, den n. Længe af Brædder 1888 og den v. Længe af Granit 1890; Tagene er af Straa, Spaan og Pap.

Thingfogedgaard, Nylarsker Sogn. Postforb. og St.: Kjøllegaard, hvortil c. 1½ Km. Tlf. 22 over Lobbæk Central. Gaarden ligger c. 7½ Km. fra Rønne. Ejer: *Poul Andreas Skovgaard*, som overtog Gaarden 1. April 1912, er født i Knudsker 29. Novbr. 1886 og gift med *Asta Wulff*, født i København 24. Oktbr. 1887.

Matr.-Nr. 37a m. fl. af Nylarsker. Hartkorn 9 Tdr. 1 Skp. 3 Fdkr. 1½ Alb. Ejendomsskyld 46,000 Kr. Brandassurance for Hovedb. 9,000 Kr., for Avlsb. 14,900 Kr. Areal 81 Tdr. Ld., deraf Ager 62, Eng 1½, Skov 7½, Hede 8½, Have og Gaardsplads 1½. Agermarken drives i en 10 Marksdrift. Jordens Bonitet er lermuldet. Der holdes 22 Køer, 11 Stkr. Ungkvæg og Kalve og 1 Tyr af rød dansk Race, 6 Heste, 3 Plage og Føl samt 3 Faar. Sidste Aar solgtes c. 50 Fedesvin.

T h i n g f o g e d g a a r d er helt af Bindingsværk med Straatage, delvis opført i 1880erne. Gaarden ligger tæt S. for Rønne-Aakirkeby Landevej, omgivet mod S. af 2 Tdr. Ld. Løvtræskov; Resten af Skoven er Naaletræplantage, der sammen med Heden er fraflygtende c. 2 Km. mod N. i det saakaldte Blemme Lyng.

Tornegaard, Nylarsker Sogn. Postforb. og St.: Lobbæk, hvortil c. 2 Km. Tlf. 13 over Lobbæk Central. Gaarden ligger c. 10 Km. fra Rønne. Ejer: *Oluf Peter Jensen*, som overtog Gaarden i Maj 1910, er født paa Ejendommen 8. Febr. 1883 og gift med *Helga Kofoed*, født i Bodilsker 10. Novbr. 1886.

Matr.-Nr. 38a m. fl. af Nylarsker. Hartkorn 9 Tdr. Ejendomsskyld 41,000 Kr. Brandassurance for Bygningerne c. 24,000 Kr. Areal 75 Tdr. Ld., deraf Ager 58, Skov 2, Hede 14, Have og Gaardsplads 1. Agermarken drives i en 8 Marksdrift: Havre, benyttet Brak, Vintersæd, Roer, Byg, Havre og 2aars Græs. Jordens Bonitet er god Lermuld. Der holdes 24 Køer, 12 Stkr. Ungkvæg og Kalve og 1 Tyr

af rød dansk Race, 5 Heste, 3 Plage og Føl samt 4 Faar. Sidste Aar solgtes c. 70 Fedesvin.

Tornegaard ligger ved Forbindelsesvejen mellem Nexø og Aakirkeby Landeveje og er helt af Bindingsværk med Straatage. Tæt S. for Gaarden ligger dens lille, kønne Skov, der bestaar af Løvtræer.

Paa Tornegaard Mark findes Bornholms største og smukkeste Jættestue fra Stenalderen.

Baasegaard, Nylarsker Sogn. Postforb. og St.: Kjøllergaard, hvortil c. 2 Km. Gaarden ligger c. 7½ Km. fra Rønne. Ejer: *Jens Julius Olsen*, som overtog Gaarden 1. Jan. 1880, er født i Arnager 28. Juli 1853.

Matr.-Nr. 43 m. fl. af Nylarsker. Hartkorn 7 Tdr. 1 Fdkr. 2 Alb. Ejendomsskyld 36,000 Kr. Brandassurance for Bygningerne 20,500 Kr. Areal 58 Tdr. Ld., deraf Ager 47, Skov 6, Græsningsjord 4, Have og Gaardsplads 1. Agermarken drives i en 7 Marksdrift: benyttet Brak, ½ Rug ½ Hvede, Byg, Roer, Havre og 2aars Græs. Jordens Bonitet er god, frugtbar Lermuld. Der holdes 16 Køer, 12 Stkr. Ungkvæg og Kalve og 1 Tyr af rød dansk Race, 5 Heste og 1 Plag. Sidste Aar solgtes c. 35 Fedesvin.

Baasegaard har den nuværende Ejer faaet efter sin Svigerfader, Jens Kofoed, hvem den havde tilhørt siden 1840.

Gaarden ligger smukt S. for Rønne-Aakirkeby Landevej, omtrent midt paa sine jævne, gode Jorder. Hovedb., der ligger mod S., den v. Længe og en Tværlænge er opført 1911 af Grundmur, medens den n. og ø. Længe, som er af Bindingsværk, stammer fra 1879 og 82; alle Bygningerne har Straatage.

Lillegaard, Vestermarie Sogn. Postforb. og St.: Ringeby, Rønne, hvortil c. 2 Km. Gaarden ligger c. 8 Km. fra Rønne. Ejer: *Jens Lyngby*, som overtog Gaarden 1. Decbr. 1912, er født paa Ejendommen 21. Febr. 1888.

Matr.-Nr. 3a m. fl. af Vestermarie. Hartkorn 10 Tdr. 4 Skpr. 1 Fdkr. 2¼ Alb. Ejendomsskyld 46,000 Kr. Brandassurance for Bygningerne 23,900 Kr. Areal 97 Tdr. Ld., deraf Ager 77, Eng 4, Skov 5, Hede 8, Veje og Hegn 2, Have og Gaardsplads 1. Agermarken drives i en 7 Marksdrift: Vintersæd efter Halvbrak, Byg, Roer, Havre og 2½aars Græs. Jordens Bonitet er lermuldet. Der holdes 25 Køer, 25 Stkr. Ungkvæg og Kalve og 2 Tyre af rød dansk Race, 7 Heste, 3 Plage og Føl samt 4 Faar. Sidste Aar solgtes c. 50 Fedesvin.

Lillegaard ligger c. ½ Km. V. for Vestermarie Kirke og er overvejende af Bindingsværk med Straatage, delvis opført 1878—79. Hovedb. ligger mod N. Af Skoven ligger 3. Tdr. Ld. med Løvtræer mod N., 2 Tdr. Ld. med Naaletræer mod V.

Tvillinggaard, Vestermarie Sogn. Postforb. og St.: Aakirkeby, hvortil c. 3 Km. Tlf. 74 over Aakirkeby Central. Ejer: *Andreas Claudius Jørgensen*, som overtog Gaarden 31. Jan. 1895, er født paa Ejendommen 8. Novbr. 1862 og gift med *Christine Lohmann*, født i Vestermarie 7. April 1876.

Matr.-Nr. 12a m. fl. af Vestermarie. Hartkorn 7 Tdr. 2 Skpr. 1 Fdkr. ½ Alb. Ejendomsskyld 42,000 Kr. Brandassurance for Bygningerne 23,266 Kr. Areal 76 Tdr. Ld., deraf Ager 65, Eng ½, Skov 1½, Græsningsjord 8, Have og Gaardsplads 1. Af Agermarken drives 45 Tdr. Ld. i en 9 Marksdrift: 6rd. Byg, Havre, Helbrak, Vintersæd, Roer, Byg og 3aars Græs; 20 Tdr. Ld. i en 5 Marksdrift: benyttet Brak, Vintersæd, Roer, Byg og 1aars Græs. Jordens Bonitet er Lermuld paa Lerunderlag. Der holdes 22 Køer, 10 Stkr. Ungkvæg og Kalve og 1 Tyr af rød dansk Race, 6 Heste, 6 Plage og Føl samt 4 Faar. Sidste Aar solgtes c. 40 Fedesvin.

Tvillinggaard ligger tæt N. for Landevejen mellem Rønne og Aakirkeby. Hovedb. er opført 1880 af Grundmur, Kostalden 1899 af støbt Mur og de øvrige Avlsb. af Bindingsværk, alt tækket med Straa.

I Gaardens Hestebesætning findes flere fremragende Avlsdyr.

Smørengegaard, Vestermarie Sogn. Postforb. og St.: Lobbæk, hvortil c. 2 Km. Gaarden ligger c. 11 Km. fra Rønne. Ejer: *Alfred O. A. Skovgaard*, som overtog Gaarden 15. April 1910, er født i Nexø 12. Maj 1883 og gift med *Camilla Skovgaard*, født i Knudsker Præstegaard 29. April 1892.

Matr.-Nr. 15a m. fl. af Vestermarie. Hartkorn 7 Tdr. 3 Skpr. 1 Fdkr. $\frac{3}{4}$ Alb. Ejendomsskyld 38,000 Kr. Brandassurance for Bygningerne c. 23,000 Kr. Areal 77 Tdr. Ld., deraf Ager 72, Græsningsjord 4, Have og Gaardsplads 1. Agermarken drives i en 8 Marksdrift: Havre, Helbrak, Vintersæd, Byg, Boer, Blandsæd og 2aars Græs. Jordens Bonitet er lermuldet. Der holdes 25 Køer, 20 Stkr. Ungkvæg og Kalve og 1 Tyr af rød dansk Race, 6 Heste og 2 Plage. Sidste Aar solgtes c. 50 Fedesvin.

Smørengegaard, der tidligere gennem mange Aar var i den bekendte Koføed-Slægts Hænder, ligger tæt N. for Rønne-Aakirkeby Landevej og er dels af Bindingsværk, dels af støbte Mure, helt tækket med Straa. Hovedb. ligger mod N. — Jorderne har en jævn og god Overflade.

Loftsgaard, Vestermarie Sogn. Postforb. og St.: Lobbæk, hvortil c. $\frac{1}{2}$ Km. Gaarden ligger c. 10 Km. fra Rønne. Ejer: *Ludvig O. M. Sonne*, som overtog Gaarden i Septbr. 1900, er født paa St. Pilegaard 8. Septbr. 1858 og gift med *Karen Oline Hald*, født i Bodilsker 8. Novbr. 1880.



Loftsgaard.

Matr.-Nr. 29a m. fl. af Vestermarie. Hartkorn 8 Tdr. 2 Fdkr. $1\frac{1}{4}$ Alb. Ejendomsskyld 35,000 Kr. Brandassurance for Bygningerne c. 24,000 Kr. Areal 79 Tdr. Ld., deraf Ager 64, Skov 6, Græsningsjord 6, Veje og Hegn 2, Have og Gaardsplads 1. Agermarken drives i en 7 Marksdrift: Havre, delvis benyttet Brak, Vintersæd, Roer, Byg og 2aars Græs. Jordens Bonitet er god Lermuld. Der holdes 24 Køer, 15 Stkr. Ungkvæg og Kalve og 2 Tyre af rød dansk Race, 6 Heste, 3 Plage og Føl samt 2 Faar. Sidste Aar solgtes c. 50 Fedesvin.

Loftsgaard gik c. 1830 i Arv fra Kaptain Johan Vest til hans Søn, Christian

Mossin Vest, der 1883 efterfulgtes af sin Søn, Thor Kofoed Vest († 1894); dennes Enke solgte seks Aar senere til sin Broder, den nuværende Ejer.

Gaarden ligger tæt S. for Rønne-Aakirkeby Landevej og S. for sin kønne, lille Skov, hvis Bestand er Eg, Ask og Hassel. Hovedb. er opført c. 1760 af Bindingsværk med Straatag; Avlsb. stammer fra 1907—11 og er alle af støbte Mure med Tag af Cementsten og Pandeplader.

Den forholdsvis store Besætning er af udmærket Kvalitet.

Klintegaard, Vestermarie Sogn. Postforb. og St.: Lobbæk, hvortil c. 2 Km. Tlf. 15 over Lobbæk Central. Gaarden ligger c. 12 Km. fra Rønne. Ejer: *Hans Madsen Kofoed*, som overtog Gaarden 1. Juni 1894, er født i Aakirkegaard 12. Jan. 1864 og gift med *Marie Vest*, født i Aaker 28. Jan. 1868.

Matr.-Nr. 23a m. fl. af Vestermarie. Hartkorn 7 Tdr. 7 Skpr. 3 Fdkr. 1 ½ Alb. Ejendomsskyld 44,000 Kr. Brandassurance for Bygningerne c. 24,000 Kr. Areal 95 Tdr. Ld., deraf Ager 86, Eng 1, Skov 3, Klippegrund 4, Have og Gaardsplads 1. Agermarken drives i en 7 Marksdrift: delvis Helbrak, Vintersæd, Roer, Byg, Havre og 2aars Græs. Jordens Bonitet er lermuldet. Der holdes 21 Køer, 10 Stkr. Ungkvæg og Kalve og 2 Tyre af rød dansk Race, 7 Heste, 1 Plag og 3 Faar. Sidste Aar solgtes c. 30 Fedesvin.

Klintegaard ligger højt og smukt ved Sognevejen fra Lobbæk mod N. ud til Hasle Landevej. Jordernes Overflade er jævn og bekvem med svagt Hovedfald mod S. Bygningerne er dels af Grundmur, dels af Bindingsværk og dels af støbte Mure. Hovedb. ligger mod S.; den er teglhængt. Avlsb. har dels Straatage, dels Paptage.

Sosegaard (Andreas Munch's Gaard), Vestermarie Sogn. Postforb. og St.: Lobbæk, hvortil c. 3 Km. Tlf. 20 over Lobbæk Central. Gaarden ligger c. 11 Km. fra Rønne. Ejer: *Andreas Munch*, som overtog Gaarden 1. April 1881,



Sosegaard (Andreas Munch's Gaard).

er født paa St. Hallegaard 1. Oktbr. 1858 og gift med *Anna Dam*, født paa Bakkegaard 2. Septbr. 1857.

Matr.-Nr. 33a af Vestermarie. Hartkorn 8 Tdr. 7 Skpr. 2 Fdkr. Ejendomsskyld 45,000 Kr. Brandassurance for Bygningerne 23,900 Kr. Areal 80 Tdr. Ld., deraf Ager 74 ½, Eng 1, Skov 3 ½, Have og Gaardsplads 1. Agermarken drives i en 8 Marksdrift: Havre, Blandsæd, Roer, Havre, Vintersæd og 2aars Græs. Jordens Bonitet er god, frugtbar Lermuld. Der holdes 26 Køer, 20 Stkr. Ungkvæg og

Kalve og 1 Tyr af rød dansk Race, 7 Heste, 4 Plage og Føl samt 2 Faar. Sidste Aar solgtes c. 65 Fedesvin.

Sosegaard, der ligger overordentlig smukt N. for Landevejen mellem Rønne og Nexø, omgivet af Skov og Strand, har den nuværende Ejer købt af Enken efter Sognefoged og Dannebrogsmænd Jens Jensen († 1880)), som havde Gaarden fra sin Svigerfader, Mogens Jørgensen.

Bygningerne er af Bindingsværk med Tegltag paa Hovedb., Straa- og Paptage paa Avlsb. Agermarken er jævn og bekvem. Skoven, hvis Bestand er Eg, Ask og Birk med Underskov af Hassel, er fraliggende c. $\frac{1}{2}$ Km. mod V.

Sosegaard (Carl Mathias Jensen's Gaard), Vestermarie Sogn. Postforb. og St.: Lobbæk, hvortil c. 3 Km. Tlf. 21 over Lobbæk Central. Gaarden ligger c. 11 Km. fra Rønne. Ejer: *Carl Mathias Jensen*, som overtog Gaarden i April 1903, er født i Aakirkeby 3. Decbr. 1871 og gift med *Valborg Skov*, født i Sose 5. Oktbr. 1883.

Matr.-Nr. 34a af Vestermarie. Hartkorn 6 Tdr. 5 Skpr. 2 Fdkr. $\frac{1}{4}$ Alb.



Sosegaard (Carl Mathias Jensen's Gaard).

Ejendomsskyld 36,000 Kr. Brandassurance for Bygningerne 22,500 Kr. Areal 78 Tdr. Ld., deraf Ager 60, Eng 2, Skov 12, Græsningsjord 3, Have og Gaardsplads 1. Agermarken drives i en 7 Marksdrift: Havre, delvis benyttet Brak, Vintersæd, Roer, Byg og 2aars Græs. Jordens Bonitet er dels lermuldet, dels af lettere Beskaffenhed. Der holdes 22 Køer, 12 Stkr. Ungkvæg og Kalve og 1 Tyr af rød dansk Race, 6 Heste, 2 Plage og 2 Faar. Sidste Aar solgtes c. 50 Fedesvin.

Sosegaard gik c. 1868 i Arv fra Kaptajn Ibsen til hans Søn, Jeppe Ibsen († 1903); denne døde barnløs, hvorfor Ejendommen overgik til hans Nevø, den nuværende Ejer.

Gaarden ligger meget kønt N. for Landevejen, som fører langs Kysten fra Rønne til Nexø, med vid Udsigt over Land og Hav. Bygningerne er overvejende af Bindingsværk, delvis opført 1870; den v. Længe er dog bygget 1905 af Grundmur. Hovedb. ligger mod N.

Bækkegaard, Vestermarie Sogn. Postforb. og St.: Lobbæk, hvortil c. 3 Km. Tlf. 6 over Lobbæk Central. Gaarden ligger c. 11 Km. fra Rønne. Ejer: *Herman*

Hansen, som overtog Gaarden 3. Novbr. 1908, er født paa Ejendommen 18. Decbr. 1877.

Matr.-Nr. 35a af Vestermarie. Hartkorn 7 Tdr. 5 Skpr. 1 Fdkr. Ejendoms-skyld 38,000 Kr. Brandassurance for Bygningerne 23,800 Kr. Areal 79¼ Td. Ld., deraf Ager 70¼, Eng ½, Skov 8, Have og Gaardsplads 1. Agermarken drives i en 7 Marksdrift: benyttet Brak, Vintersæd, Byg, Roer, Havre og 2aars Græs. Jordens Bonitet er god, men dog noget letmuldet. Der holdes 22 Køer, 6 Stkr. Ungkvæg og Kalve og 2 Tyre af rød dansk Race, 6 Heste, 3 Plage og Føl, i Hoppe-centret 12 Plage af Frederiksborgrace, samt 4 Faar. Sidste Aar solgtes c. 50 Fedesvin.

Bækkegaard ligger tæt N. for Landevejen fra Rønne til Nexø med smuk Udsigt over den skovrige Egn og den nære Strand. Bygningerne er af Bindingsværk med Stentag paa Hovedb. og Kostald, Straatage paa de øvrige Avlsb.

Paa Ejendommen er Avlscenter for Hopper af Frederiksborgracen.

St. Dalbygaard, Vestermarie Sogn. Postforb. og St.: Lobbæk, hvortil c. 3 Km. Tlf. 34 over Lobbæk Central. Gaarden ligger c. 11 Km. fra Rønne. Ejer: *Hans O. N. Engell*, som overtog Gaarden i Sommeren 1891, er født paa Ejen-



St. Dalbygaard.

dommen 29. Oktbr. 1854 og gift med *Marie Johanne Engell*, født i Nylarsker 25. Marts 1866.

Matr.-Nr. 36a m. fl. af Vestermarie. Hartkorn 8 Tdr. 7 Skpr. Ejendoms-skyld 42,000 Kr. Areal 106 Tdr. Ld., deraf Ager 80, Eng 4, Skov 6, Græsnings-jord 15, Have og Gaardsplads 1. Agermarken drives i en 6 Marksdrift: Havre, Brak, Vintersæd, Byg og 2aars Græs. Jordens Bonitet er en Del forskellig, dels lermuldet, dels af lettere Beskaffenhed. Der holdes 21 Køer, 9 Stkr. Ungkvæg og Kalve og 1 Tyr af rød dansk Race, 6 Heste, 3 Plage og Føl samt 2 Faar. Sidste Aar solgtes c. 45 Fedesvin.

St. Dalbygaard gik 1853 i Arv fra H. S. Engell til hans Svigersøn, N. P. A. Engell, den nuværende Ejers Fader.

Den ligger meget smukt tæt N. for Landevejen, der fører langs Stranden fra Rønne til Nexø, og dens stærkt kuperede Jorder grænser med S. til Havet. Skoven

er fraliggende c. 3 Km. mod N. Bygningerne er hovedsagelig af Bindingsværk. Hovedb., der ligger mod N., har Tegltag; den er ligesom den ø. Længe opført 1805, medens de øvrige Avlsb. stammer fra 1870—72.

Ringebygaard, Vestermarie Sogn. Postforb. og St.: Ringeby, Rønne, hvortil c. 1 Km. Gaarden ligger c. 7½ Km. fra Rønne. Ejer: *Hans Kristian Sørensen*, som overtog Gaarden 1. Juli 1903, er født i Knudsker 2. Oktbr. 1869 og gift med *Hansine Larsen*, født paa Lolland 14. Marts 1874.

Matr.-Nr. 42a m. fl. af Vestermarie. Hartkorn 8 Tdr. 3 Skpr. 2 Fdkr. 2 Alb. Ejendomsskyld 36,000 Kr. Brandassurance for Bygningerne c. 23,000 Kr. Areal 70 Tdr. Ld., deraf Ager 63½, Eng ½, Hede 2, Græsningsjord 3, Have og Gaardsplads 1. Agermarken drives i en 7 Marksdrift: Havre, Helbrak, Vintersæd, Roer.



Ringebygaard.

Byg og 2aars Græs. Jordens Bonitet er lermuldet. Der holdes 20 Køer, 15 Stkr. Ungkvæg og Kalve og 1 Tyr af rød dansk Race, 6 Heste og 1 Plag. Sidste Aar solgtes c. 50 Fedesvin.

Ringebygaard ligger højt og smukt tæt SV. for Vejen, der fører fra Rønne-Gudhjem Landevej til Vestermarie Kirke. Den nuværende Ejer har arvet Gaarden efter sin Fader, Johan Peder Sørensen, som 1879 havde mageskiftet sig den til fra Niels Hansen.

Bygningerne er overvejende af Bindingsværk med Straatage, opførte omkring 1850; Kostalden er bygget af støbte Mure, og til Hovedb. er opført en grundmuret Tilbygning.

Hakonsgaard, Vestermarie Sogn. Postforb. og St.: Ringeby, hvortil c. 1 Km. Tlf. 2 over Vestermarie Central. Gaarden ligger c. 6½ Km. fra Rønne. Ejer: *Nicolaj Christian Almegaard*, som overtog Gaarden 1. April 1888, er født paa Ejendommen 28. Jan. 1861 og gift med *Jenny Sonne*, født i Nyker 1868.

Matr.-Nr. 45a m. fl. af Vestermarie. Hartkorn 11 Tdr. 6 Skpr. 2 Fdkr. 2 Alb. Ejendomsskyld 52,000 Kr. Brandassurance for Bygningerne c. 30,000 Kr. Areal 112 Tdr. Ld., deraf Ager 104½, Eng 4, Skov 2, Have og Gaardsplads 1½. Agermarken drives i en 8 Marksdrift: Havre, benyttet Brak, Vintersæd, Byg, Roer,

Blandsæd og 2aars Græs. Jordens Bonitet er god Lermuld. Der holdes 34 Køer, 20 Stkr. Ungkvæg og Kalve og 2 Tyre af rød dansk Race, 8 Heste samt 3 Plage og Føl. Sidste Aar solgtes c. 60 Fedesvin.



Hakonsgaard.

Hakonsgaard, der ligger ved Vejen fra Knudsker til Vestermarie, har den nuværende Ejers Fader, Andreas Peder Almegaard, købt c. 1858 af Rasmus Jensen.

Den teglhængte Hovedb., der er opført 1871 i den n. Side af Gaardspladsen, og Kostalden, som er bygget 1901, er begge af Grundmur, medens de øvrige Avlsb. er ældre Bindingsværkshuse; alle Avlsb. har Straatage.

Lyneborg, Vestermarie Sogn. Postforb. og St.: Rønne, hvortil c. 8 Km. Tlf. 5 over Vestermarie Central. Ejer: *Chr. M. D. Hansen*, som overtog Gaarden 1. Maj 1902, er født i Aaker 18. Marts 1879 og gift med *Helga Andersen*, født paa Skippingegaard paa Sjælland 10. Juni 1878.

Matr.-Nr. 52a m. fl. af Vestermarie. Hartkorn 9 Tdr. 3 Skpr. 3 Fdkr. 1¼ Alb. Ejendomsskyld 43,000 Kr. Brandassurance for Bygningerne c. 24,000 Kr. Areal 105 Tdr. Ld., deraf Ager 91, Eng 3, Skov 7, Græsningsjord 2½, Have og Gaardsplads 1½. Agermarken drives i en 8 Marksdrift: Havre, delvis benyttet Brak. Vintersæd, Byg, Roer, Blandsæd og 2aars Græs. Jordens Bonitet er god, om end noget letmuldet. Der holdes 25 Køer, 14 Stkr. Ungkvæg og Kalve og 1 Tyr af rød dansk Race, 7 Heste og 1 Plag. Sidste Aar solgtes c. 60 Fedesvin.

Lyneborg ligger højt og kønt tæt N. for Landevejen fra Rønne til Almindingen, omgivet af sine Jorder, der over et ret jævnt Terræn har Hovedfald mod S. Bygningerne er alle af Bindingsværk med Straatage. Hovedb. ligger mod S.

Sdr. Ellebygaard, Vestermarie Sogn. Postforb. og St.: Rønne, hvortil c. 7 Km. Tlf. 42 over Nyker Central. Ejer: *Markus A. J. Larsen*, som overtog Gaarden i 1890, er født i Poulsker 2. Juni 1861 og gift med *Helsine Jensine Sigfredine Pedersen*, født i Nyker 8. Septbr. 1849.

Matr.-Nr. 46 af Vestermarie. Hartkorn 8 Tdr. 7 Skpr. 1 Fdkr. 1¼ Alb. Ejendomsskyld 50,000 Kr. Brandassurance for Bygningerne 29,400 Kr. Areal 84½ Td. Ld., deraf Ager 64½, Eng 6½, Skov 2, Græsningsjord 10, Have og Gaardsplads 1½. Agermarken drives i en 8 Marksdrift: Havre, Helbrak, Vinter-

sæd, Byg, Roer, Havre og 2aars Græs. Jordens Bonitet er god Muld paa Ler-underlag. Der holdes 22 Køer, 16 Stkr. Ungkvæg og Kalve og 1 Tyr af rød dansk Race, 6 Heste samt 3 Plage og Føl. Sidste Aar solgtes c. 60 Fedesvin.



Sdr. Ellebygaard.

Sdr. Ellebygaard ligger i en køn og frodig Egn ved Hasle-Aakirkeby Landevej, omgivet af sine jævne, gode Jorder. Nicolaj Kofoed solgte 1867 Gaarden til Herman Laurits Elias Sonne, hvis Enke senere ægtede den nuværende Ejer.

Hovedb. ligger mod N. og er opført 1872 af Grundmur, medens den v. Længe er bygget 1876 af Bindingsværk og den ø. og s. Længe 1899 af støbte Mure; alle Bygningerne har Straatage.

Paa Bjerget, Vestermarie Sogn. Postforb. og St.: Rønne, hvortil c. 9 Km. Tlf. 14 over Vestermarie Central. Ejerinde: Enkefru *Mathea Knudsen*, som overtog Gaarden i 1913 ved sin Mands, *Lars Knudsens* Død, er født paa Klemensgaard i Vestermarie 11. Maj 1869.

Matr.-Nr. 53a m. fl. af Vestermarie. Hartkorn 8 Tdr. 4 Skpr. 3 Fdkr. 2½ Alb. Ejendomsskyld 40,000 Kr. Brandassurance for Bygningerne 19,200 Kr. Areal 88 Tdr. Ld., deraf Ager 70, Eng 5, Skov 12, Have og Gaardsplads 1. Af Agermarken drives 40 Tdr. Ld. i en 8 Marksdrift: Havre, benyttet Brak, Vintersæd, Byg, Roer, Blandsæd og 2aars Græs; 30 Tdr. Ld. i en 6 Marksdrift: Vintersæd efter Halvbrak, Roer, Byg og 2½aars Græs. Jordens Bonitet er lermuldet. Der holdes 23 Køer, 20 Stkr. Ungkvæg og Kalve og 2 Tyre af rød dansk Race, 5 Heste samt 4 Plage og Føl. Sidste Aar solgtes c. 60 Fedesvin.

Paa Bjerget ligger omtrent midt paa sine højtliggende, bakkede Jorder tæt S. for Rønne-Nybro Landevej. Bygningerne er af Bindingsværk med Straatage. Hovedb. ligger mod S.

Stensgaard, Vestermarie Sogn. Postforb. og St.: Rønne, hvortil c. 7½ Km. Tlf. 26 over Vestermarie Central. Ejer: *Christian Anthon Broen*, som overtog Gaarden 1. Marts 1903, er født i Rønne 28. Aug. 1863 og gift med *Rasmine Jensen*, født i Holeby paa Lolland 24. Febr. 1868.

Matr.-Nr. 48a m. fl. af Vestermarie. Hartkorn 9 Tdr. 6 Skpr. $\frac{3}{4}$ Alb. Ejendomsskyld 43,000 Kr. Brandassurance for Bygningerne 23,800 Kr. Areal 86 Tdr. Ld., deraf Ager 78, Eng 1, Skov 6, Have og Gaardsplads 1. Agermarken drives i en 7 Marksdrift: Havre, benyttet Brak, Vintersæd, Roer, Byg og 2aars Græs. Jordens Bonitet er god, frugtbar Lermuld. Der holdes 22 Køer, 17 Stkr. Ungkvæg og Kalve og 1 Tyr af rød dansk Race, 6 Heste og 2 Plage. Sidste Aar solgtes c. 30 Fedesvin.

Stensgaard ligger tæt N. for Landevejen fra Rønne til Almindingen med smuk Udsigt navnlig mod S. 1844 gik den i Arv fra Sandemand Holst til hans Søn, H. L.

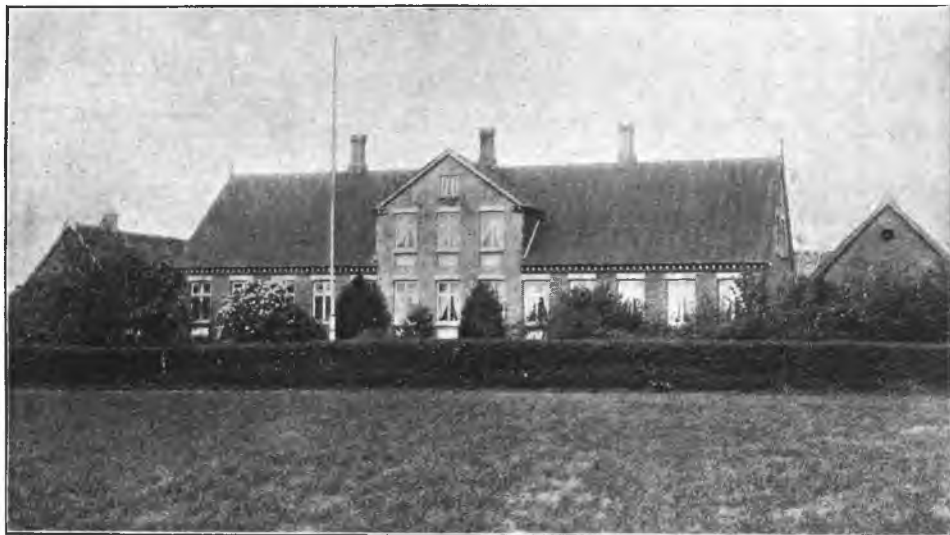

Stensgaard.

Holst, der c. 1880 solgte Gaarden til Sigfred Olsen, men allerede tre Aar senere overtoges den af Justitsraad Olsen og Sagfører Carl Petersen, af hvem den nuværende Ejer har købt.

Hovedb. er opført 1890 af Grundmur med Paptag i den s. Side af Gaardspladsen. Avlsb. er ældre, men velholdte Bindingsværkshuse med Straatage. — De jævne Jorder har svagt Hovedfald mod S. Skoven ligger S. for Gaarden med Bestand af Eg, Ask og Hassel.

Kantedam, Vestermarie Sogn. Postforb. og St.: Rønne, hvortil c. 10 $\frac{1}{2}$ Km. Ejerinde: Enkefru *Annine Marie Engell, f. Jensen*, som overtog Gaarden i 1897, er født i Rønne 8. Juni 1858.

Matr.-Nr. 56a m. fl. af Vestermarie. Hartkorn 9 Tdr. 1 Fdkr. 1 $\frac{1}{4}$ Alb. Ejendomsskyld 40,000 Kr. Brandassurance for Bygningerne 21,300 Kr. Areal 82 Tdr. Ld., deraf Ager 77, Eng 3, Skov 1, Have og Gaardsplads 1. Agermarken drives i en 7 Marksdrift: Helbrak, Vintersæd, Byg, Roer, Havre og 2aars Græs. Jordens Bonitet er god Lermuld paa Lerunderlag. Der holdes 20 Køer, 10 Stkr. Ungkvæg og Kalve og 1 Tyr af rød dansk Race, 6 Heste og 6 Faar. Sidste Aar solgtes c. 35 Fedesvin.

Kantedam ligger tæt N. for Landevejen fra Rønne til Gudbjerg. Den grundmurede, teglhængte Hovedb. er opført 1906 i den n. Side af Gaardspladsen; Avlsb. er ældre straatækkede Bindingsværkshuse.

Pilegaard, Vestermarie Sogn. Postforb. og St.: Rønne, hvortil c. 10 Km. Ejer: *Johan Herman Sonne*, som overtog Gaarden i 1906, er født paa Ejendommen 28. Aug. 1853.

Matr.-Nr. 57a af Vestermarie. Hartkorn 10 Tdr. 1 Fdkr. $\frac{3}{4}$ Alb. Ejendomsskyld 42,000 Kr. Brandassurance for Bygningerne 28,500 Kr. Areal 84 Tdr. Ld., deraf Ager 73, Eng 5, Skov 5, Have og Gaardsplads 1. Agermarken drives i en 7 Marksdrift: Vintersæd efter Halvbrak, Byg, Roer, Blandsæd, Havre og $1\frac{1}{2}$ aars



Pilegaard.

Græs. Jordens Bonitet er noget letmuldet. Der holdes 20 Køer, 8 Stkr. Ungkvæg og Kalve og 1 Tyr af rød dansk Race, 6 Heste, 6 Plage og Føl samt 4 Faar. Sidste Aar solgtes c. 25 Fedesvin.

Pilegaard tilhørte kort før Midten af forrige Aarhundrede Kaptajn Jesper Munck Sonne, der c. 1850 efterfulgtes af sin Søn, Otto Frederik Sonne († 1895), den nuværende Ejers Fader.

Gaarden ligger tæt N. for Rønne-Gudhjem Landevej paa sine ret jævne Marker. Hovedb., der ligger mod S., og den n. Længe er opført henholdsvis 1872 og 1910 af Grundmur, medens de øvrige Avlsb. er af ældre Bindingsværk. Tagene er dels af Pap, dels af Straa. — Gaardens Skov har Bestand af Eg, Ask, Hassel og Naaletræ.

Ahlegård, Vestermarie Sogn. Postforb. og St.: Rønne, hvortil c. 11 Km. Ejer: *Jørgen Peter Hansen*, som overtog Gaarden 5. Febr. 1900, er født i Aaker 11. Novbr. 1858 og gift med *Rebekka Juliane Larsen*, født samme Steds 31. Decbr. 1857.

Matr.-Nr. 60a m. fl. af Vestermarie. Hartkorn 11 Tdr. 1 Skp. 3 Fdkr. $1\frac{1}{4}$ Alb. Ejendomsskyld 57,000 Kr. Brandassurance for Bygningerne 32,200 Kr. Areal 104 $\frac{1}{2}$ Td. Ld., deraf Ager 90, Eng 2, Skov 11, Have og Gaardsplads 1 $\frac{1}{2}$. Agermarken drives i en 7 Marksdrift: Vintersæd efter Halvbrak, Byg, Roer, Havre og $2\frac{1}{2}$ aars Græs. Jordens Bonitet er letmuldet, men dog overvejende paa Lerunderlag. Der holdes 30 Køer, 22 Stkr. Ungkvæg og Kalve og 2 Tyre af rød dansk Race, 7 Heste, 3 Plage og Føl samt 2 Faar. Sidste Aar solgtes c. 70 Maanedsgriise.

Ahlegård ligger i et smukt Dalstrøg mellem høje Bakker og kønne Smaaskove

kun c. 2 Km. NV. for Almindingen tæt S. for Rønne-Svaneke Landevej. Agermarken er en Del kuperet. Bygningerne er dels af Grundmur, dels af Bindingsværk. Hovedb. ligger mod N.

Pindeløkkegaard, Vestermarie Sogn. Postforb. og St.: Rønne, hvortil c. 9 Km. Tlf. 17 over Vestermarie Central. Ejer: *Hans Peter Olsen*, som overtog Gaarden 17. Febr. 1904, er født i Klemensker 12. Jan. 1867 og gift med *Anna Rothensten*, født samme Steds 5. Aug. 1872.

Matr.-Nr. 73a m. fl. af Vestermarie. Hartkorn 6 Tdr. 3 Skpr. 2 Fdkr. 2½ Alb. Ejendomsskyld 35,000 Kr. Brandassurance for Bygningerne c. 24,000 Kr. Areal 105 Tdr. Ld., deraf Ager 80, Skov 16, Hede 7½, Have og Gaardsplads 1½.



Pindeløkkegaard.

Agermarken drives i en 7 Marksdrift: Havre, Helbrak, Vintersæd, Roer, Byg og 2aars Græs. Jordens Bonitet er noget letmuldet. Der holdes 19 Køer, 12 Stkr. Ungkvæg og Kalve og 1 Tyr af rød dansk Race, 6 Heste, 5 Plage og Føl samt 4 Faar. Sidste Aar solgtes c. 50 Fedesvin.

Pindeløkkegaard tilhørte omkring Midten af forrige Aarhundrede H. J. Vest, fra hvem den c. 1875 gik i Arv til hans Søn, Peter Vest († 1901); hans Enke solgte Ejendommen til Karl Kofoed, og af ham har den nuværende Ejer købt.

Gaarden ligger højt og frit ved Vejen fra Vestermarie til Almindingen med storlaet Udsigt mod S. Dens Jorder er stærkt kuperede med Gaarden paa deres højeste Punkt. Skoven, der ligger V. og Ø. for Gaarden, har Bestand saavel af Løvtræer som af Naaletræer. — Hovedb. og den ø. Længe er af Grundmur, de øvrige Avlsb. af Bindingsværk, alt tækket med Straa.

Lille Dalbygaard, Vestermarie Sogn. Postforb. og St.: Lobbæk, hvortil c. 3 Km. Tlf. 7 over Lobbæk Central. Gaarden ligger c. 11 Km. fra Rønne. Ejer: *Sophus V. Dam*, som overtog Gaarden 16. Septbr. 1906, er født paa Brogaard i Aaker 27. Septbr. 1881 og gift med *Sophie Jensen*, født paa Limensgaard i Aaker 20. Aug. 1881.

Matr.-Nr. 84 af Vestermarie. Hartkorn 7 Tdr. 3 Skpr. 1 Fdkr. 2¼ Alb. Ejendomsskyld 38,000 Kr. Brandassurance for Bygningerne 23,900 Kr. Areal

67¼ Td. Ld., deraf Ager 63¼, Eng 1, Skov 2, Have og Gaardsplads 1. Agermarken drives i en 8 Marksdrift: ½ Staldfoder ½ Kartoffler, Helbrak, Vintersæd, Byg, Roer, Havre og 2aars Græs. Jordens Bonitet er god, dog lidt let Muld. Der holdes 21 Køer, 16 Stkr. Ungkvæg og Kalve og 1 Tyr af rød dansk Race, 6 Heste, 1 Plag og 2 Faar. Sidste Aar solgtes c. 40 Fedesvin.

Lille Dalbygaard (i gamle Dage kaldet »I Sose«) ligger tæt N. for Landevejen, der fører fra Rønne langs Stranden til Nexø i et smukt Dalstrøg og med sine stærkt kuperede Jorder grænsende mod S. ud til Havet.

Den nuværende Ejer har købt af Herman Kofoed, som 1903 havde faaet Gaarden efter sin Fader, A. P. Kofoed, der selv var barnefødt i Gaarden. — Alle Bygningerne er opført efter Ildsvaade 1905 af Grundmur med Stentage. Hovedb. ligger mod N.

Frigaard, Vestermarie Sogn. Postforb. og St.: Rønne, hvortil c. 9 Km. Tlf. 15 over Vestermarie Central. Ejer: *Jens N. Olsen*, som overtog Gaarden i 1904, er født i Klemensker 12. Novbr. 1872 og gift med *Dagmar Holm*, født i Vestermarie Kirkeskole 3. Decbr. 1882.



Frigaard.

Matr.-Nr. 89a m. fl. af Vestermarie. Hartkorn 8 Tdr. 6 Skpr. 1 Fdkr. 2¼ Alb. Ejendomsskyld 35,000 Kr. Brandassurance for Bygningerne c. 24,000 Kr. Areal 74 Tdr. Ld., deraf Ager 68, Eng 2, Skov 3, Have og Gaardsplads 1. Agermarken drives i en 7 Marksdrift: Vintersæd efter Halvbrak, Byg, Roer, Havre og 2½aars Græs. Jordens Bonitet er god, frugtbar Lermuld. Der holdes 18 Køer, 7 Stkr. Ungkvæg og Kalve og 2 Tyre af rød dansk Race, 7 Heste samt 6 Plage og Føl. Sidste Aar solgtes c. 30 Fedesvin.

Frigaard blev 1872 af Laurits Sonne solgt til Niels Olsen, den nuværende Ejers Fader. Gaarden ligger tæt N. for Rønne-Svaneke Landevej og er helt af Bindingsværk med Straatage, opført 1872—88. Hovedb. ligger mod N.

Markerne ligger godt samlede omkring Gaarden over et noget højtliggende, men forholdsvis jævnt Terræn.

Nørre Herred.



Nordre Skrubbegaard, Klemensker Sogn. Postforb.: Hasle, og St.: Klemensker, hvortil c. 6 Km. Tlf. 17 over Klemensker n. Central. Gaarden ligger c. 8 Km. fra Hasle. Ejer: *Alfred Peder Mathias Kofoed*, som overtog Gaarden 1. Jan. 1901, er født paa Ejendommen 22. Novbr. 1877 og gift med *Jenny Jensen*, født i Olsker 2. Juli 1880.

Matr.-Nr. 9a m. fl. af Klemensker. Hartkorn 9 Tdr. 3 Fdkr. 2¼ Alb. Ejendomsskyld 44,000 Kr. Brandassurance for Bygningerne c. 29,000 Kr. Areal 95 Tdr. Ld., deraf Ager 76, Eng 10, Skov 8, Have og Gaardsplads 1. Agermarken drives i en 7 Marksdrift: Havre, delvis benyttet Brak, Vintersæd, Roer, Blandsæd og 2aars Græs. Jordens Bonitet er lermuldet. Der holdes 20 Køer, 22 Stkr. Ungkvæg og Kalve og 1 Tyr af rød dansk Race, 6 Heste, 4 Plage og Føl samt 4 Faar. Sidste Aar solgtes c. 200 Gylte og Ungsvin.

Nordre Skrubbegaard, der ligger i et kuperet og afvekslende Landskab ved Rønne-Allinge Landevej, har den nuværende Ejers Fader, Janus Kofoed, i 1871 købt af Vognmand Piiil.

Hovedb., der ligger mod S., og den v. Længe er opført 1910 af Grundmur med Cementstenstag, medens de øvrige Avlsb. er ældre Bindingsværkshuse med Straatage. — Jorderne ligger samlede omkring Gaarden over et noget bakket Terræn. Skoven, der falder i to Afdelinger mod Ø. og V., bestaar af Løvtræer.

Nordre Muregaard, Klemensker Sogn. Postforb.: Hasle, og St.: Klemensker, hvortil c. 6 Km. Tlf. 6 over Klemensker n. Central. Gaarden ligger c. 7½ Km. fra Hasle. Ejer: *Emil Herman Kofoed*, som overtog Gaarden i Marts 1912, er født i Nylarsker 3. April 1876 og gift med *Marie Ludovika Caroline Kofoed*, født i Olsker 22. Juni 1880.

Matr.-Nr. 11a m. fl. af Klemensker. Hartkorn 7 Tdr. 5 Skpr. 2 Fdkr. ½ Alb. Ejendomsskyld 37,000 Kr. Brandassurance for Bygningerne 23,500 Kr. Areal 86 Tdr. Ld., deraf Ager 70, Skov 3, Hede 10, Græsningsjord 2, Have og Gaardsplads 1. Agermarken drives i en 7 Marksdrift: Havre, delvis benyttet Brak, Vintersæd, Roer, Blandsæd og 2aars Græs. Jordens Bonitet er dels ler-, dels letmuldet. Der holdes 20 Køer, 20 Stkr. Ungkvæg og Kalve og 1 Tyr af rød dansk Race, 6 Heste og 1 Plag. Sidste Aar solgtes c. 25 Fedesvin.

Nordre Muregaard har den nuværende Ejer købt af Georg A. Kaas, der 1905 havde taget den i Arv efter sin Fader, Andreas Kaas, som selv havde den efter sin Fader.

Gaarden ligger tæt Ø. for Allinge-Rønne Landevej, højt og smukt med vid Udsigt over Egnen. Bygningerne er af Bindingsværk med Straa- og Paptage, ældre, men gode og velholdte. Hovedb. ligger mod N. — Agermarken ligger samlet omkring Gaarden over et ret jævnt Terræn. Mod Ø. er Skoven beliggende; dens Bestand er Naaletræer.

Søndre Skrubbegaard, Klemensker Sogn. Postforb.: Hasle, og St.: Klemensker, hvortil c. 6 Km. Tlf. 18 over Klemensker n. Central. Gaarden ligger c. 8½ Km. fra Hasle. Ejer: *Johannes Nielsen*, som overtog Gaarden 1. Jan. 1911, er født i Klemensker Præstegaard 20. April 1878 og gift med *Thora Pedersen*, født i Sjelle i Jylland 22. Novbr. 1879.

Matr.-Nr. 10a m. fl. af Klemensker. Hartkorn 7 Tdr. 4 Skpr. ¼ Alb. Ejendomsskyld 35,000 Kr. Brandassurance for Bygningerne c. 24,000 Kr. Areal 77 Tdr. Ld., deraf Ager 66, Eng 3, Skov 7, Have og Gaardsplads 1. Agermarken drives i en 8 Marksdrift: Havre, Helbrak, Vintersæd, Byg, Blandsæd og 2aars Græs. Jordens Bonitet er lermuldet. Der holdes 19 Køer, 16 Stkr. Ungkvæg og Kalve og 2 Tyre af rød dansk Race, 6 Heste og 1 Plag. Sidste Aar solgtes c. 25 Fedesvin.

Søndre Skrubbegaard har en smuk Beliggenhed ved Allinge-Rønne Landevej. Den har flere Gange skiftet Ejer; bl. a. nævnes Hans Jensen, der havde den fra 1895 til 1911.

Hovedb. ligger mod N. og er af Bindingsværk ligesom den v. Længe; de øvrige Bygninger er opført 1886 af Grundmur, alle tækkede med Straa. Gaardens Skov ligger mod Ø. og S.; den bestaar væsentligst af Løvtræer.

Knudegaard, Klemensker Sogn. Postforb. og St.: Klemensker, hvortil c. 3½ Km. Tlf. 8 over Klemensker n. Central. Gaarden ligger c. 6 Km. fra Hasle. Ejer: *Ole Dusinius Olsen*, som overtog Gaarden 1. Juli 1893, er født paa Ejenommen 29. Aug. 1869.

Matr.-Nr. 19a m. fl. af Klemensker. Hartkorn 8 Tdr. 7 Skpr. 3 Fdkr. 2¼ Alb. Ejendomsskyld 38,000 Kr. Brandassurance for Bygningerne 23,300 Kr. Areal 96 Tdr. Ld., deraf Ager 73, Eng 8, Mose 1, Skov 9, Hede 4, Have og Gaardsplads 1. Agermarken drives i en 8 Marksdrift: Havre, benyttet Brak, Vintersæd,



Knudegaard.

Byg, Roer, Havre og 2aars Græs. Jordens Bonitet er lermuldet. Der holdes 16 Køer, 10 Stkr. Ungkvæg og Kalve og 1 Tyr af rød dansk Race, 6 Heste og 4 Faar. Sidste Aar solgtes c. 30 Fedesvin.

Knudegaard, beliggende V. for Landevejen fra Klemensker til Allinge, blev 1859 solgt af Jacob Riis til Ole Poulsen, der 1893 skødede Gaarden til sin Søn, den nuværende Ejer.

Gaarden har en køn Beliggenhed, i et noget bakket Terræn; dens Skov, som ligger mod V. og N., bestaar væsentlig af Løvtræer. Hovedb. ligger mod S. Alle Bygningerne er af Bindingsværk og ældre, tækkede med Straa.

Bækkegaard, Klemensker Sogn. Postforb. og St.: Klemensker, hvortil c. ½ Km. Tlf. 2 over Klemensker n. Central. Gaarden ligger c. 8 Km. fra Hasle. Ejer: *Hans Kofoed*, som overtog Gaarden 1. Marts 1898, er født i Nylarsker 16. Marts 1872 og gift med *Sanne Petrine Rømer*, født i Amerika 6. Septbr. 1875.

Matr.-Nr. 25a m. fl. af Klemensker. Hartkorn 10 Tdr. 2 Skpr. 3 Fdkr. 1¼ Alb. Ejendomsskyld 43,000 Kr. Brandassurance for Bygningerne c. 24,000 Kr. Areal 85 Tdr. Ld., deraf Ager 78, Eng 2, Skov 4, Have og Gaardsplads 1. Agermarken drives i en 7 Marksdrift: Havre, delvis benyttet Brak, Vintersæd, Roer, Byg og 2aars Græs. Jordens Bonitet er lermuldet. Der holdes 22 Køer, 12 Stkr. Ung-

kvæg og Kalve og 1 Tyr af rød dansk Race, 7 Heste, 1 Plag og 6 Faar. Sidste Aar solgtes c. 40 Fedesvin.

Bækkegaard ligger V. for Landevejen fra Klemensker til Allinge. Ældst kendt af dens Ejere er Ritmester Holm, efter hvem den 1881 købtes af N. R. Kofoed, der havde Gaarden til 1898, da han overdrog den til sin Søn, den nuværende Ejer.



Bækkegaard.

Jorden ligger godt samlet om Gaarden med jævnt Fald mod S. Skoven ligger mod SØ. og bestaar af Løvtræer. Hovedb. ligger mod S., er af Grundmur med Cementstenstag og rummer en god, tidssvarende Bolig; den er opført 1914. Den ø. Længe er ligeledes af Grundmur med Cementstenstag, opført 1906; de øvrige Bygninger er af Bindingsværk med Straatage. Gaarden ligger højt og meget smukt med smuk Udsigt over de omliggende Bakker og Dale.

Bækkegaard, Klemensker Sogn. Postforb. og St.: Klemensker, hvortil c. 2 Km. Tlf. 10 over Klemensker s. Central. Gaarden ligger c. 9 Km. fra Hasle. Ejer: *Hans Peter Hansen*, som overtog Gaarden i Oktbr. 1910, er født paa Ejendommen 27. Juni 1874 og gift med *Astrid Vest*, født i Klemensker 12. Febr. 1892.

Matr.-Nr. 30a m. fl. af Klemensker. Hartkorn 7 Tdr. $\frac{1}{4}$ Alb. Ejendomsskyld 36,000 Kr. Brandassurance for Bygningerne c. 16,000 Kr.; desuden for en Arbejderbolig 2,350 Kr. Areal 100 Tdr. Ld., deraf Ager 81, Skov 10, Hede 6, Veje 2, Have og Gaardsplads 1. Af Agermarken drives 80 Tdr. Ld. i en 7 Marksdrift: Havre, delvis benyttet Brak, Vintersæd, Roer, Byg og 2aars Græs; 1 Td. Ld. dyrkes med Lucerne. Jordens Bonitet er lermuldet. Der holdes 24 Køer, 18 Stkr. Ungkvæg og Kalve og 1 Tyr af rød dansk Race, 6 Heste og 2 Plage. Sidste Aar solgtes c. 45 Fedesvin.

Bækkegaard (i Amtstuen Fortegnelse kaldet »Lille Splitsgaard«) er beliggende V. for Sognevejen fra Rø til Krashavevejen. Jørgen Sonne skødede 1868 Gaarden til sin Svigersøn, M. E. Hansen († 1910), efter hvem den overtoges af den nuværende Ejer.

Jorden ligger samlet omkring Gaarden over et højt Terræn. Skoven, der bestaar af Naaletræer, er beliggende i den ø. Side af Markerne. Da den nuværende Ejers Fader overtog Gaarden, henlæa en stor Del af Jordene som Hede; han kultiverede c. 40 Tdr. Ld.,

der nu er god Agerjord. Alle Bygningerne er af Bindingsværk med Straatage, opført 1840, 67, 72 og 81. Hovedb. rummer en hyggelig og god Beboelse. Gaardens hele Beliggenhed er meget smuk.

Store Dammegaard, Klemensker Sogn. Postforb. og St.: Klemensker, hvortil c. 2 Km. Tlf. 28 over Klemensker s. Central. Gaarden ligger c. 9 Km. fra Hasle. Ejer: *Sigfred M. Hansen*, som overtog Gaarden 4. Decbr. 1897, er født i Klemensker 29. Oktbr. 1869 og gift med *Karoline Bodildine Hansen*, født paa Kyllinggaard i Nyker 11. Oktbr. 1879.

Matr.-Nr. 32a m. fl. af Klemensker. Hartkorn 9 Tdr. 1 Skp. 2¼ Alb. Ejendomsskyld 38,000 Kr. Brandassurance for Bygningerne c. 19,000 Kr. Areal 73 Tdr. Ld., deraf Ager 64, Mose 3½, Skov 2½, Veje 2¼, Have og Gaardsplads ¾. Agermarken drives i en 7 Marksdrift: Havre, benyttet Brak, Vintersæd, Roer, Byg og 2aars Græs. Jordens Bonitet er lermuldet. Der holdes 21 Køer, 19 Stkr. Ungkvæg og Kalve og 1 Tyr af rød dansk Race, 5 Reste, 1 Plag og 6 Faar. Sidste Aar solgtes c. 50 Fedesvin.

Store Dammegaard er beliggende ved Sognevejen fra Rø til Krashavevejen. Den nuværende Ejer har købt den 1897 af Ole Kofoed Bech.

Jorderne omgiver Gaarden over et højt Terræn, i hvis v. Udkant Skoven, der dels bestaar af Løvtræer, dels af Naaletræer, er beliggende. Den ø. Længe og Svinestalden er af Grundmur og Beton, opførte 1902 og 14, de øvrige Bygninger er af Bindingsværk. Hovedb., der ligger mod S., er ældre, Avlsb. er derimod opført 1881—86 og 1908. Bygningerne har dels Straa-, dels Paptag.

Store Dammegaard har rimeligvis sit Navn af en køn, lille Sø, der ligger langs dens Nordside.

Øster Pilegaard, Klemensker Sogn. Postforb. og St.: Klemensker, hvortil c. 2 Km. Tlf. 40 over Klemensker Central. Gaarden ligger c. 9 Km. fra Hasle. Ejer: *Georg Valdemar Pedersen*, som overtog Gaarden 1. Maj 1906, er født paa Ejendommen 26. Aug. 1883 og gift med *Anna Margrethe Jensen*, født i Klemensker 9. Juli 1886.

Matr.-Nr. 34 m. fl. af Klemensker. Hartkorn 11 Tdr. 2 Fdkr. 1½ Alb. Ejendomsskyld 40,000 Kr. Brandassurance for Bygningerne 33,000 Kr. Areal 99 Tdr. Ld., deraf Ager 78, Eng 4, Skov 14, Grave og Veje 2, Have og Gaardsplads 1. Af Agermarken drives 77 Tdr. Ld. i en 7 Marksdrift: Havre, delvis benyttet Brak, Vintersæd, Roer, Byg og 2aars Græs; 1 Td. Ld. dyrkes med Lucerne. Jordens Bonitet er dels ler-, dels letmuldet. Der holdes 26 Køer, 10 Stkr. Ungkvæg og Kalve og 2 Tyre af rød dansk Race, 6 Heste samt 4 Plage. Sidste Aar solgtes 48 Fedesvin, 24 Gylte og 30 Ungsvin.

Ø. Pilegaard har den nuværende Ejer overtaget efter sin Stedfader, M. P. Mogensen, som 1887 havde ægtet Enken efter Nicolaj Petersen, der havde arvet Gaarden efter sin Fader, Peder Poulsen.

Den ligger ved Sognevejen fra Rø til Landevejen som fører til Almindingen. Jorderne ligger godt samlede om Gaarden over et ret jævnt Terræn. Skoven bestaar hovedsagelig af Naaletræer; den er beliggende mod NØ. og NV. Bygningerne er dels af Grundmur, dels af Bindingsværk og er ældre; de er tækkede med Tegl, Straa og Pap. Hovedb. rummer en hyggelig Bolig. Til Drivkraft af de faste Maskiner er installeret en Petroleumsmotor.

Gaarden har en smuk Beliggenhed med dejlig Udsigt over den omliggende kønne Egn.

Dyndegaard, Klemensker Sogn. Postforb.: Aarsballe, og St.: Klemensker, hvortil c. 3 Km. Tlf. 39 over Klemensker s. Central. Gaarden ligger c. 9 Km. fra Hasle. Ejer: *Jens Christian Andreas Petersen*, som overtog Gaarden 1. Novbr. 1894, er født paa Bækkeskov i Aaker 2. Marts 1868 og gift med *Anine Margrethe Dahl*, født paa Pæregaard i Bodilsker 12. Oktbr. 1871.

Matr.-Nr. 38 m. fl. af Klemensker. Hartkorn 10 Tdr. 2 Skpr. 2¼ Alb.

Ejendomsskyld 40,000 Kr. Brandassurance for Bygningerne 29,900 Kr.; desuden for 2 Arbejderboliger 5,000 Kr. Areal 86 Tdr. Ld., deraf Ager 75, Eng 6, Skov 4, Have og Gaardsplads 1. Agermarken drives i en 8 Marksdrift: Blandsæd, delvis benyttet Brak, Vintersæd, Roer, Byg, Havre og 2aars Græs. Jordens Bonitet er lermuldet. Der holdes 26 Køer, 13 Stkr. Ungkvæg og Kalve og 2 Tyre af rød dansk Race, 6 Heste samt 5 Plage og Føl. Sidste Aar solgtes c. 60 Fedesvin.

Dyndegaard ligger tæt Ø. for Landevejen fra Klemensker til Almindingen. Chr. Lind, der havde overtaget Gaarden efter sin Fader, skødede den 1871 til Philip Jensen, der 1878 solgte den til Haman Bech Kofoed, af hvem den nuværende Ejer har købt den.



Dyndegaard.

Markerne ligger samlet omkring Gaarden over et noget kuperet Terræn. Skoven er beliggende mod Ø. og bestaar af Naaletræer. Den ø. Længe er opført 1897 af Granit, de øvrige af Beton i 1904, Svinestalden dog i 1905. Avlsb. har dels Straa-, dels Paptage. Hovedb. er af Grundmur med Tegtag; det er en god, tidssvarende Bygning, opført i 1909.

Gaarden ligger meget smukt i det afvekslende, naturskønne Landskab.

Kofoedgaard, Klemensker Sogn. Postforb.: Aarballe, og St.: Klemensker, hvortil c. 2 Km. Tlf. 16 over Klemensker s. Central. Gaarden ligger c. 7 Km. fra Hasle. Ejer: *Anker Kure*, som overtog Gaarden i Marts 1908, er født i Nyker 14. Juni 1884 og gift med *Thora Elisabeth Kofoed*, født paa Ejendommen 17. Febr. 1888.

Matr.-Nr. 40a m. fl. af Klemensker. Hartkorn 9 Tdr. 7 Skpr. 2 Fdkr. 1½ Alb. Ejendomsskyld 45,000 Kr. Brandassurance for Bygningerne 33,700 Kr. Areal 105 Tdr. Ld., deraf Ager 80½, Eng 8, Mose 5, Skov 10, Have og Gaardsplads 1½. Agermarken drives i en 7 Marksdrift: Havre, benyttet Brak, Vintersæd, Roer, Byg og 2aars Græs; 1½ Td. Ld. dyrkes med Lucerne. Jordens Bonitet er lermuldet. Der holdes 25 Køer, 25 Stkr. Ungkvæg og Kalve og 2 Tyre af rød dansk Race, 8 Heste samt 3 Plage og Føl. Sidste Aar solgtes c. 100 Fedesvin.

Kofoedgaard ligger Ø. for Landevejen fra Klemensker til Almindingen. Den tilhørte i sin Tid Rasmus Alling, der havde overtaget den efter sin Fader, og som i 1890 solgte den til J. Chr. Kofoed, der havde den til 1908, da dens nuværende Ejer, Svigersønnen Anker Kure, fik den tilskødet.

Jorderne ligger samlede omkring Gaarden over et noget kuperet Terræn. Skoven

bestaar hovedsagelig af Naaletræer og ligger mod Ø. Bygningerne er dels af Grundmur, dels af Bindingsværk. Hovedb., der ligger mod S., er opført 1860, og rummer en hyggelig Beboelse. Bygningerne er hovedsagelig tækkede med Pap. Til Drivkraft af de faste Maskiner er installeret Petroleumsmotor. Den n. Længe, der er opført af Grundmur med en 2 M. høj Trimpel, rummer Kreatur- og Svinestald og er opført 1910. Staldene er forsynede med brandfri Loffer. Alt er i fortrinlig Drift og Stand. Gaarden har en meget smuk Beliggenhed.

Kjölleregaard, Klemensker Sogn. Postforb.: Aarsballe, og St.: Klemensker, hvortil c. 3½ Km. Gaarden ligger c. 7½ Km. fra Hasle. Ejer: Ingeniør *Adolf Jensen*, som overtog Gaarden i 1912, er født paa Ejendommen 11. Oktbr. 1871. Driften ledes af Ejerens Svoger, *Christian Agerholm*.

Matr.-Nr. 43a m. fl. af Klemensker. Hartkorn 12 Tdr. 3 Fdkr. 2¼ Alb. Ejendomsskyld 38,000 Kr. Brandassurance for Bygningerne c. 24,000 Kr. Areal 120 Tdr. Ld., deraf Ager 90, Eng 15, Skov 14, Have og Gaardsplads 1. Agermarken drives i en 7 Marksdrift: Havre, Brak, Vintersæd, Roer, Byg og 2aars Græs. Jordens Bonitet er noget letmuldet. Der holdes 25 Køer, 22 Stkr. Ungkvæg og Kalve og 1 Tyr af rød dansk Race, 6 Heste, 2 Plage og 4 Faar. Sidste Aar solgtes c. 100 Fedesvin.

Kjölleregaard ligger Ø. for Landevejen fra Klemensker til Almindingen. Ældst kendt af dens Ejere er Jens Kjøller, der 1877 skødede den til Jens Jørgen Jensen, som 1912 overdrog den til sin Søn, den nuværende Ejer.

Jorden ligger godt samlet omkring Gaarden over et noget bølgeformet Terræn. Skoven, der dels bestaar af Løv-, dels af Naaletræer, ligger SØ. og NØ. for Gaarden. Bygningerne er alle af Bindingsværk med Straatage.

Gaarden har en meget tiltalende Beliggenhed i det kønne, afvekslende Landskab.

Aarsballegaard, Klemensker Sogn. Postforb.: Aarsballe, og St.: Klemensker, hvortil c. 6 Km. Tlf. 46 over Klemensker s. Central. Gaarden ligger c. 12½ Km. fra Rønne. Ejer: *Hans Jørgen Anton Sode*, som overtog Gaarden 1. Novbr. 1907, er født paa Ejendommen 20. Decbr. 1879 og gift med *Asta Koføed*, født i Pedersker 25. Aug. 1883.

Matr.-Nr. 49a m. fl. af Klemensker. Hartkorn 11 Tdr. 5 Skpr. Ejendomsskyld 43,500 Kr. Brandassurance for Bygningerne 23,950 Kr. Areal 115 Tdr. Ld., deraf Ager 81, Skov 30, Græsningsjord 3, Have og Gaardsplads 1. Agermarken drives i en 7 Marksdrift: Helbrak, Vintersæd, Blandsæd, Roer, Havre og 2aars Græs. Jordens Bonitet er ret letmuldet. Der holdes 23 Køer, 15 Stkr. Ungkvæg og Kalve og 2 Tyre af rød dansk Race, 7 Heste samt 4 Plage. Sidste Aar solgtes c. 50 Fedesvin.

Aarsballegaard ligger ved Landevejen fra Rønne til Svaneke. Blandt dens tidligere Ejere kan nævnes Hans Rønne, der havde overtaget den efter sin Fader. Rønnes Enke giftede sig senere med Herman Jørgen Sode († 1903), hvis Søn er den nuværende Ejer.

Jorderne har deres største Udstrækning mod Ø. og V., 5 Td. Ld. er dog fraliggende c. 1 Km. mod V. Skoven er beliggende dels S. for Gaarden og bestaar der navnlig af Løvtræer, dels mod Ø., hvor den bestaar af Naaletræer. Avlsb. er opførte af Grundmur og støbt Beton. Hovedb. er af Bindingsværk. Den ø. Længe er bygget i 1914, den v. Længe har en 2 M. høj Trimpel. Bygningerne er tækkede med Pap, Tegl og Straa. Gaarden har sit eget Damptræskværk.

Gaarden har en bekvem Beliggenhed ved Hovedlandevej i en naturskøn og frugtbar Egn.

Strangegaard, Klemensker Sogn. Postforb.: Aarsballe, og St.: Nyker, hvortil c. 3 Km. Tlf. 33 over Klemensker s. Central. Gaarden ligger c. 11 Km. fra Rønne. Ejer: *Hans Anker*, som overtog Gaarden i 1879, er født i Aaker 17. April 1852 og gift med *Ane Sofie Pedersen*, født i Herfølge paa Sjælland 21. Oktbr. 1861.

Matr.-Nr. 50a m. fl. af Klemensker. Hartkorn 10 Tdr. 4 Skpr. 1½ Alb. Ejendomsskyld 50,400 Kr. Brandassurance for Bygningerne 23,495 Kr. Areal 105 Tdr. Ld., deraf Ager 80, Eng 1, Skov 15, Græsningsjord 7, Have og Gaardsplads 2. Agermarken drives i en 7 Marksdrift: Vintersæd efter Halvbrak, Byg, Roer, Blandsæd, Havre og 1½aars Græs. Jordens Bonitet er lermuldet. Der holdes 26 Køer, 20 Stkr. Ungkvæg og Kalve og 1 Tyr af rød dansk Race, 7 Heste, 1 Plag og 4 Faar. Sidste Aar solgtes c. 60 Fedesvin.

Strangegaard er beliggende ved Sognevejen mellem Klemensker-Aarsballe og Klemensker-Rønne Landeveje. Niels Lyster, der havde overtaget Gaarden efter sin Fader, mageskiftede den senere til Løjtnant Hjort, som 1866 skødede den til Lars Mouritzen († 1876), hvis Arvinger drev den til 1879, da den nuværende Ejer, den ene af Sønnerne, overtog den alene.

Jorderne har en god, samlet Beliggenhed omkring Gaarden med Undtagelse af Skoven, der er fraliggende c. 3½ Km. mod Ø.; dens Bestand er baade Naale- og Løvtræer. Bygningerne er alle af Grundmur. Gaardlængen er forsynet med 1½ M. høj Trimpel. Hovedb. er meget stilfuld med 2 Etages Fløjparti; Midterpartiet i én Etage bærer et smukt Taarn; den rummer en meget herskabelig Lejlighed og er opført 1886. De øvrige Bygninger er opførte 1876, 79 og 88. Hovedb. har Skifertag, Avlsb. Straa- og Paptage.

Haven er meget smuk; der er ofret et stort Arbejde ved Anlæg af Grotter, Damme og Broer. Vandforsyningen sker fra en Kilde V. for Gaarden, og i Haven er indlagt et Springvand. Gaarden ligger højt og smukt, og de kønne Bygninger tager sig meget anseligt ud i de naturskønne Omgivelser.

Skindermýregaard, Klemensker Sogn. Postforb.: Aarsballe, og St.: Klemensker, hvortil c. 3½ Km. Tlf. 26 over Klemensker s. Central. Gaarden ligger



Skindermýregaard.

c. 9 Km. fra Hasle. Ejer: *Carl Johan Peter Kofoed*, som overtog Gaarden i Foraaret 1885, er født i Veflinge paa Fyen 22. Febr. 1864 og gift med *Margrethe Kirstine Skov*, født i Klemensker 23. Oktbr. 1862.

Matr.-Nr. 51a m. fl. af Klemensker. Hartkorn 11 Tdr. 4 Skpr. 1 Fdkr. $1\frac{1}{4}$ Alb. Ejendomsskyld 41,000 Kr. Brandassurance for Bygningerne 30,090 Kr. Areal 94 Tdr. Ld., deraf Ager 89, Eng 3, Skov 1, Have og Gaardsplads 1. Agermarken drives i en 7 Marksdrift: delvis benyttet Brak, Vintersæd, Roer, Byg, Havre og 2aars Græs. Jordens Bonitet er god, kraftig Lermuld. Der holdes 26 Køer, 17 Stkr. Ungkvæg og Kalve og 1 Tyr af rød dansk Race, 8 Heste og 2 Plage. Sidste Aar solgtes c. 40 Fedesvin.

Skindermyregård tilhørte omkring 1850 Peder Espersen og derefter Ritmester Kofoed, som 1874 solgte den til Mads Mikkelsen, der allerede to Aar senere solgte til den nuværende Ejers Fader, Johan Jensen Kofoed.

Gaarden ligger V. for Landevejen fra Klemensker til Almindingen, omgivet af sine gode, jævne Jorder. De fleste af Bygningerne er af ældre, men velholdt Bindingsværk med Straatage; kun den spaantækkede Kostald er af Grundmur, opført 1906. Hovedb. ligger mod S. — Den kønne, lille Skov af Løvtræer er beliggende mod V.

Boesgaard, Klemensker Sogn. Postforb. og St.: Klemensker, hvortil c. 1 Km. Tlf. 7 over Klemensker s. Central. Gaarden ligger c. $7\frac{1}{2}$ Km. fra Hasle. Ejer: *Christen Albertinus Rømer*, som overtog Gaarden 1. April 1913, er født i Rutsker 24. April 1881 og gift med *Annine Margrethe Petersen*, født i Nyker 8. Jan. 1889.

Matr.-Nr. 54a m. fl. af Klemensker. Hartkorn 10 Tdr. 5 Skpr. 2 Fdkr. $2\frac{1}{2}$ Alb. Ejendomsskyld 50,000 Kr. Brandassurance for Bygningerne 29,900 Kr. Areal 98 Tdr. Ld., deraf Ager 92, Eng 3, Skov 2, Have og Gaardsplads 1. Agermarken drives i en 8 Marksdrift: Havre, delvis benyttet Brak, Vintersæd, Byg, Roer, Blandsæd og 2aars Græs. Jordens Bonitet er noget letmuldet. Der holdes 30 Køer, 20 Stkr. Ungkvæg og Kalve og 2 Tyre af rød dansk Race, 7 Heste samt 5 Plage og Føl. Sidste Aar solgtes c. 40 Fedesvin og c. 20 Maanedsgribe.

Boesgaard, der ligger ved Landevejen fra Klemensker til Almindingen, har den nuværende Ejer købt af Alfred Emilius Olsen, der selv i 1901 havde købt af en Sonne, som havde haft Gaarden i mange Aar.

Hovedb., der ligger mod N., er af Grundmur, Avlsb. hovedsagelig af Bindingsværk, alt tækket med Straa. Jorderne ligger godt samlede omkring Gaarden over et ret jævnt Terræn. Skoven, der bestaar af Løvtræer, er fraliggende i mindre Afstand mod Ø.

Risbygaard, Klemensker Sogn. Postforb. og St.: Klemensker, hvortil c. $3\frac{1}{2}$ Km. Tlf. 10 over Klemensker n. Central. Gaarden ligger c. 4 Km. fra Hasle. Ejer: *Jens Emil Vesth*, som overtog Gaarden i 1888, er født i Nyker 16. Marts 1863 og gift med *Janusine Albine Petrea Kirstine Kofoed*, født i Olsker 2. Aug. 1868.

Matr.-Nr. 65a m. fl. af Klemensker. Hartkorn 8 Tdr. 4 Skpr. 2 Fdkr. $\frac{1}{2}$ Alb. Ejendomsskyld 35,000 Kr. Brandassurance for Bygningerne 20,200 Kr. Areal 100 Tdr. Ld., deraf Ager 74, Eng 15, Mose 5, Skov 5, Have og Gaardsplads 1. Agermarken drives i en 7 Marksdrift: Helbrak, Vintersæd, Byg, Roer, Havre og 2aars Græs. Jordens Bonitet er lidt letmuldet. Der holdes 25 Køer, 15 Stkr. Ungkvæg og Kalve og 2 Tyre af rød dansk Race, 6 Heste samt 4 Plage og Føl. Sidste Aar solgtes c. 40 Fedesvin.

Risbygaard ligger meget smukt i et rigt afvekslende Landskab, hvor frodige Marker, brune Lyngbakker, Kløfter, Skove og blinkende Vandløb skifter i en Uendelighed. Alle Bygningerne er af ældre, men velholdt Bindingsværk med Straatage. Hovedb. ligger i den n. Side af Gaardspladsen.

Jorderne har en noget kuperet Overflade. Engen kan overrisles og afgiver en fortrinlig Græsning; den ligger V. for Gaarden. Skoven falder i flere smaa Partier med Bestand af Eg, Ask og El.

Den nuværende Ejers Fader, Jørgen Theodor Vesth, købte 1882 Gaarden af Laurits Holm, som havde arvet den efter sin Fader, Hans Holm.

Tornegaard, Klemensker Sogn. Postforb. og St.: Klemensker, hvortil c. ½ Km. Tlf. 22 over Klemensker Central. Gaarden ligger c. 7 Km. fra Hasle. Ejer: *Christian Tobiasen Colberg*, som overtog Gaarden i Juli 1894, er født i Vestermarie. 16. Juli 1870 og gift med *Marie Brammer*, født i Hagelse paa Sjælland 13. Febr. 1878.

Matr.-Nr. 56a m. fl. af Klemensker. Hartkorn 10 Tdr. 7 Skpr. 3 Fdkr. 2¼ Alb. Ejendomsskyld 40,000 Kr. Brandassurance for Bygningerne 27,500 Kr. Areal 91 Tdr. Ld., deraf Ager 86½, Eng 1, Skov 2, Have og Gaardsplads 1½. Agermarken drives i en 8 Marksdrift: Havre, benyttet Brak, Vintersæd, Byg, Roer, Byg og 2aars Græs. Jordens Bonitet er god Lermuld paa Lerunderlag. Der holdes 30 Køer, 10 Stkr. Ungkvæg og Kalve og 2 Tyre af rød dansk Race, 7 Heste samt 3 Plage og Føl. Sidste Aar solgtes c. 60 Fedesvin og c. 120 Maanedsgriise.



Tornegaard.

Tornegaard har i sin Tid tilhørt Kaptain Dam og efter ham Proprt. Vest, der c. 1862 solgte den til Sognefoged Ipsen, af hvem den nuværende Ejer har købt.

Gaarden ligger omtrent midt paa sine jævne, bekvemme Jorder ved Landevejen fra Klemensker til Almindingen og er helt af Bindingsværk med Straatage. Hovedb., der ligger mod N., stammer fra 1820erne, medens Avlsb. er opført i 1870. — Gaardens Skov, der bestaar af Løvtræer, ligger mod NØ.

I Tornegaard Hestebesætning findes flere præmierede Avlsdyr, ligesom Krigsministeriet har to af sine Hingste opstaldet paa Gaarden.

Marevadgaard, Klemensker Sogn. Postforb. og St.: Klemensker, hvortil c. 3½ Km. Tlf. 12 over Klemensker n. Central. Gaarden ligger c. 3½ Km. fra Hasle. Ejer: *P. R. Jensen*, som overtog Gaarden 1. Juni 1913, er født paa Ejendommen 3. Oktbr. 1886 og gift med *Magda Olsen*, født paa Tornegaard i Rutsker 1. Novbr. 1887.

Matr.-Nr. 66a m. fl. af Klemensker. Hartkorn 9 Tdr. 4 Skpr. 3 Fdkr. 2¼ Alb. Ejendomsskyld 53,000 Kr. Brandassurance for Bygningerne c. 30,000 Kr. Areal 148 Tdr. Ld., deraf Ager 76½, Eng 30, Skov 40, Have og Gaardsplads 1½. Agermarken drives i en 8 Marksdrift: Havre, Helbrak, Vintersæd, Byg, Roer, Havre og 2aars Græs. Jordens Bonitet er noget letmuldet. Der holdes 22 Køer,

25 Stkr. Ungkvæg og Kalve og 1 Tyr af rød dansk Race, 7 Heste samt 3 Plage og Føl. Sidste Aar solgtes c. 20 Fedesvin.

Marevadgaard har siden 1746 tilhørt samme Slægt. Den nuværende Ejer har arvet den efter sin Fader, Andreas Peter Jensen, som 1884 havde faaet den efter sin Fader, P. Jensen.

Gaardens Beliggenhed er overordentlig smuk i et Landskab, der gennemføres af



Marevadgaard.

Dale og Kløfter mellem høje, ofte skovklædte Bakker. Dens Jorder er ret stærkt kuperede. Skoven ligger navnlig mod N. og bestaar baade af Løv- og Naaletræer. — Bygningerne er alle af Bindingsværk med Straatage.

Møllegaard, Klemensker Sogn. Postforb.: Hasle, og St.: Klemensker, hvortil c. 3½ Km. Tlf. 63 over Hasle Central. Gaarden ligger c. 3 Km. fra Hasle. Ejer: *Jakob P. Kofoed Rømer*, som overtog Gaarden 1. Jan. 1910, er født paa Højgaard i Klemensker 26. Juli 1887.

Matr.-Nr. 68a m. fl. af Klemensker. Hartkorn 9 Tdr. 7 Skpr. 2 Fdkr. 1 Alb. Ejendomsskyld 46,000 Kr. Brandassurance for Bygningerne c. 24,000 Kr. Areal 83 Tdr. Ld., deraf Ager 67, Eng 2, Skov 10, Græsningsjord 3, Have og Gaardsplads 1. Af Agermarken drives 60 Tdr. Ld. i en 6 Marksdrift: benyttet Brak, Hvede, Byg, Roer, Havre og 1aars Græs; 7 Tdr. Ld. dyrkes med Lucerne. Jordens Bonitet er god, kraftig Lermuld. Der holdes 25 Køer, 20 Stkr. Ungkvæg og Kalve og 1 Tyr af rød dansk Race, 6 Heste samt 4 Plage og Føl. Sidste Aar solgtes c. 85 Fedesvin.

Møllegaard ligger omtrent midt paa sine ret jævne Jorder, som dog tæt N. for Gaarden gennemskæres af en Kløft, i hvilken der rinder et Aaløb. Fra Markens højeste Punkt er der en vid Udsigt over Havet mod V. Bygningerne er alle af Bindingsværk med Spaantag paa Hovedb., der ligger mod N., Straatage paa Avlsb.

Den nuværende Ejer har købt Gaarden af Peter Kofoed, som 1887 havde taget den i Arv efter sin Fader, Jens Kofoed.

Bjørnegaard, Klemensker Sogn. Postforb. og St.: Klemensker, hvortil c. ½ Km. Tlf. 11 over Klemensker s. Central. Ejer: *Hans J. C. A. Rottensten*, som overtog Gaarden 26. Jan. 1893, er født paa Ejendommen 4. Jan. 1867 og gift med *Thora Kure*, født i Klemensker 11. April 1872.

Matr.-Nr. 87a m. fl. af Klemensker. Hartkorn 8 Tdr. 6 Skpr. 2 Fdkr. 1 Alb. Ejendomsskyld 49,000 Kr. Brandassurance for Bygningerne 23,500 Kr. Areal 61 Tdr. Ld., deraf Ager 57 ½, Eng 2, Skov ½, Have og Gaardsplads 1. Agermarken drives i en 7 Marksdrift: Vintersæd efter Halvbrak, Havre, 1aars Græs, Roer, Blandsæd og 1 ½aars Græs. Jordens Bonitet er lermuldet. Der holdes 18 Køer, 13 Stkr. Ungkvæg og Kalve og 2 Tyre af rød dansk Race, 5 Heste, 3 Plage og Føl samt 2 Faar. Sidste Aar solgtes c. 50 Fedesvin.

Bjørnegård, der ligger tæt S. for Klemensker Kirke, købte den nuværende Ejers Fader, Jens Hansen Rottensten († 1885), i 1863 af Chr. Jensen.

Hovedb., der ligger mod S., er af Grundmur, opført efter Brand i 1861 ligesom de to Sidelænger, som er af Bindingsværk; den n. Længe, der rummer Staldene, er bygget 1907 af Grundmur med Tegltag. — Gaardens Jorder begrænses paa de tre Sider af offentlige Veje og gennemskæres af Rønne-Allinge Jernbane.

Jydegaard, Klemensker Sogn. Postforb.: Hasle, og St.: Klemensker, hvortil c. 6 Km. Gaarden ligger c. 1 Km. fra Hasle. Ejer: *Vilhelm Chr. Mikkelsen*, som overtog Gaarden 15. Juni 1894, er født i Ipsker 10. Juli 1866 og gift med *Augusta Christine Margrethe Kofoed*, født samme Steds 1. Septbr. 1865.

Matr.-Nr. 90a m. fl. af Klemensker. Hartkorn 7 Tdr. Ejendomsskyld 40,000 Kr. Brandassurance for Bygningerne c. 26,000 Kr. Areal 44 Tdr. Ld., deraf Ager 41, Eng 1, Skov 1, Have og Gaardsplads 1. Agermarken drives i en 8 Marksdrift: Havre, benyttet Brak, Vintersæd, Roer, Byg, Havre og 2aars Græs. Jordens Bonitet er god, frugtbart Lermuld paa Lerunderlag. Der holdes 17 Køer, 7 Stkr. Ungkvæg og Kalve og 1 Tyr af rød dansk Race, 5 Heste og 1 Plag. Sidste Aar solgtes c. 35 Fedesvin.

Jydegaard, der ligger kønt med Udsigt over Havet c. 1 Km. SØ. for Hasle, solgtes 1874 af Chr. Riis til Jens Kofoed Mikkelsen, af hvem den nuværende Ejer har købt.

Bygningerne er opført efter Brand 1909—10 af Grundmur med Tegltag. Hovedb. ligger mod N. — Markerne strækker sig rundt om Gaarden over et jævnt og bekvemt Terræn, der har svagt Hovedfald mod S.

Rø Præstegaard, Rø Sogn. Postforb. og St.: Rø, hvortil c. ½ Km. Tlf. 13 over Rø Central. Gaarden ligger c. 10 Km. fra Allinge. Nuværende Beneficiarius: Pastor *Andreas Christiansen*, som tiltraadte Embedet 1902, er født i Alslev i Fakse Herred 21. Febr. 1871 og gift med *Karen Sofie Petersen*, født samme Steds 23. Septbr. 1873. Avlingen er bortforpagtet.

Matr.-Nr. 1 m. fl. af Rø. Hartkorn 10 Tdr. 3 Fdkr. ½ Alb. Ejendomsskyld 40,000 Kr. Brandassurance for Bygningerne c. 23,000 Kr. Areal 71 Tdr. Ld., deraf Ager 58, Skov 10 ½, Veje 1 ½, Have og Gaardsplads 1. Agermarken drives i en 7 Marksdrift: hovedsagelig Helbrak, Vintersæd, Roer, Blandsæd, Byg og 2aars Græs. Jordens Bonitet er lermuldet. Der holdes 17 Køer, 10 Stkr. Ungkvæg og Kalve og 2 Tyre af rød dansk Race, 5 Heste og 1 Plag. Sidste Aar solgtes c. 45 Fedesvin.

Rø Præstegaard ligger umiddelbart ved Kirken med smuk Udsigt over Havet mod Ø. Mod S. er Gaarden omgivet af en kønt anlagt Have. Hovedb. ligger mod N. og er af Bindingsværk med Spaantag; Avlsb. er nyere, opførte af Grundmur og tækkede med Straa. — Skoven, der væsentligst bestaar af Løvtræer, er beliggende mod V.

Hullegaard, Rø Sogn. Postforb. og St.: Rø, hvortil c. 3 ½ Km. Tlf. 15 over Rø Central. Gaarden ligger c. 8 ½ Km. fra Allinge. Ejer: *Jens Peter Hansen*, som overtog Gaarden 1. Marts 1887, er født i Rø 26. Aug. 1862 og gift med *Caroline Petersen*, født i Galdehus ved Møgeltønder 11. Septbr. 1862.

Matr.-Nr. 3a m. fl. af Rø. Hartkorn 7 Tdr. 2 Skpr. 3 Fdkr. Ejendomsskyld

37,000 Kr. Brandassurance for Bygningerne 23,700 Kr. Areal 72½ Td. Ld., deraf Ager 65, Skov 6, Have og Gaardsplads 1½. Agermarken drives i en 9 Marksdrift: Havre, delvis benyttet Brak, Vintersæd, Byg, Roer, Havre og 2aars Græs. Jordens Bonitet er god Lermuld. Der holdes 20 Køer, 15 Stkr. Ungkvæg og Kalve



Hullegaard.

og 1 Tyr af rød dansk Race, 6 Heste, 2 Plage og 4 Faar. Sidste Aar solgtes c. 80 Fedesvin.

Hullegaard ligger Ø. for Rø-Allinge Landevej med smuk Udsigt over Havet. Den nuværende Ejer har købt Gaarden af Peter Mogensen.

Hovedb. er af Bindingsværk; den ligger mod S., omgivet af en stor og meget smuk Have, der er anlagt i Terrasser og beplantet med et stort Antal gode Frugttræer. Avlsb. er af støbte Mure. Alle Bygningerne har Straatage. Fra en Kilde i Marken er indlagt selvrindende Vand med Selvvandingsapparater i Staldene. — Jorderne er en Del bakkede. Skoven ligger N. for Gaarden; den bestaar hovedsagelig af Bøg og Eg.

Brøddegaard, Rø Sogn. Postforb. og St.: Rø, hvortil c. 2 Km. Gaarden ligger c. 9 Km. fra Allinge. Ejer: *Hans M. P. Lund*, som overtog Gaarden



Brøddegaard.

1. Marts 1893, er født i Olsker 15. Marts 1867 og gift med *Jørgine Hansine Lund*, født i Rø 2. Aug. 1873.

Matr.-Nr. 6a m. fl. af Rø. Hartkorn 10 Tdr. 4 Skpr. 2 Fdkr. $\frac{1}{4}$ Alb. Ejendoms-skyld 50,000 Kr. Brandassurance for Bygningerne c. 32,000 Kr. Areal 158 Tdr. Ld., deraf Ager 80, Skov 50, Hede 27, Have og Gaardsplads 1. Af Agermarken drives 74 Tdr. Ld. i en 9 Marksdrift: Havre, Helbrak, Vintersæd, Roer, Blandsæd, 1aars Græs, Blandsæd og 2aars Græs. Jordens Bonitet er overvejende god, frugtbar Lermuld. Der holdes 24 Køer, 12 Stkr. Ungkvæg og Kalve og 1 Tyr af rød dansk Race, 6 Heste, 2 Plage og 6 Faar. Sidste Aar solgtes c. 50 Fedesvin.

Brøddegaard solgtes 1884 af Emil Lyngborg til J. P. Marker, af hvem den nuværende Ejer har købt.

Gaarden ligger med Udsigt over Havet ved Allinge-Gudhjem Landevej og er helt af Bindingsværk med Tage af Straa og Pap. Hovedb. ligger mod N. — Markens Overflade er ret jævn. Skoven er beliggende mod V.; dens Bestand er væsentligst Løvtræer.

Døndalegaard, Rø Sogn. Postforb. og St.: Rø, hvortil c. $1\frac{1}{2}$ Km. Tlf. 14 over Rø Central. Gaarden ligger c. 10 Km. fra Rønne. Ejer: *Hannibal Chr. Wang*, som overtog Gaarden i Aug. 1903, er født i Rønne 20. Jan. 1884.



Døndalegaard.

Matr.-Nr. 9a m. fl. af Rø. Hartkorn 10 Tdr. 2 Skpr. 2 Fdkr. 1 Alb. Ejendoms-skyld 45,000 Kr. Brandassurance for Bygningerne 38,800 Kr.; desuden for en Arbejderbolig 2,000 Kr. Areal 109 Tdr. Ld., deraf Ager 80, Skov 20, Veje m. m. 6, Have og Gaardsplads 3. Agermarken drives i en 8 Marksdrift: Havre, Helbrak, Vintersæd, Blandsæd, Roer, Byg og 2aars Græs. Jordens Bonitet er god Lermuld paa Lerunderlag. Der holdes 25 Køer, 15 Stkr. Ungkvæg og Kalve og 1 Tyr af rød dansk Race, 8 Heste samt 3 Plage og Føl. Sidste Aar solgtes c. 55 Fedesvin og c. 60 Maanedsgriese.

Døndalegaard, der ligger tæt Ø. for Allinge-Gudhjem Landevej, har den nuværende Ejer købt af J. Munch, i hvis Slægt den gennem flere Generationer var gaaet i Arv.

Markerne strækker sig med jævnt Hovedfald mod Ø. ned til Havet, over hvilket

man har en storsjaet Udsigt. Nede i den smukke Døndal ved Stranden ligger Gaardens Skov, der navnlig bestaar af Løvtræer. — Bygningerne er nye, grundmurede og tækkede med Tegl. Hovedb. ligger mod V. De faste Maskiner drives ved Petroleumsmotor.

Raagelundsgaard, Rø Sogn. Postforb. og St.: Rø, hvortil c. $\frac{1}{2}$ Km. Gaarden ligger c. 6 Km. fra Gudhjem. Ejer: *Jens J. W. Kaas*, som overtog Gaarden 1. April 1911, er født i Olsker 18. Maj 1888 og gift med *Aagot Petersen*, født i Christianssand 3. Septbr. 1890.

Matr.-Nr. 10a m. fl. af Rø. Hartkorn 8 Tdr. 6 Skpr. Ejendomsskyld 44,000 Kr. Brandassurance for Bygningerne c. 20,000 Kr. Areal 101 Tdr. Ld., deraf Ager 60, Skov 40, Have og Gaardsplads 1. Agermarken drives i en 8 Marksdrift: Havre, Helbrak, Vintersæd, Byg, Roer, Blandsæd og 2aars Græs. Jordens Bonitet er lermuldet. Der holdes 12 Køer, 8 Stkr. Ungkvæg og Kalve og 1 Tyr af rød dansk Race samt 4 Heste. Sidste Aar solgtes c. 20 Fedesvin.

Raagelundsgaard ligger meget smukt Ø. for Allinge-Gudhjem Landevej umiddelbart ved Døndalen og Helligdomsklipperne og med Udsigt over Havet mod Ø. Bygningerne er alle af Bindingsværk med Straatage. — Markernes Overflade er ret jævn. Skoven er beliggende mod N. ved Døndaleaa.

Sdr. Pilegaard, Rø Sogn. Postforb. og St.: Rø, hvortil c. $\frac{1}{2}$ Km. Tlf. 2 over Rø Central. Gaarden ligger c. 11 Km. fra Allinge. Ejer: Sandemand *H. M. Hansen*, som overtog Gaarden 1. Maj 1892, er født i Rø 15. Aug. 1862, og gift med *Juliane Christine Hansen*, født i Klemensker 2. Jan. 1872.

Matr.-Nr. 13a m. fl. af Rø. Hartkorn 6 Tdr. 4 Skpr. 1 Fdkr. Ejendoms-



Sdr. Pilegaard.

skyld 35,000 Kr. Brandassurance for Bygningerne 26,850 Kr. Areal 57 Tdr. Ld., deraf Ager 43, Eng 1, Skov 2, Hede 5, Græsningsjord 5, Have og Gaardsplads 1. Agermarken drives i en 7 Marksdrift: Vintersæd efter Halvbrak, Byg, Roer, Havre og $2\frac{1}{2}$ aars Græs. Jordens Bonitet er god, frugtbar Lermuld. Der holdes 15 Køer, 13 Stkr. Ungkvæg og Kalve og 1 Tyr af rød dansk Race, 4 Heste, 2 Plage og 3 Faar. Sidste Aar solgtes c. 30 Fedesvin.

Sdr. Pilegaard, som den nuværende Ejer har taget i Arv efter sin Fader, Peder Hansen, der 1874 havde faaet den efter sin Svigerfader, Lars Madsen, ligger tæt Ø. for Allinge-Gudhjem Landevej umiddelbart ved den smukke Kyst med de bekendte Helligdomsklipper.

Gaarden ligger tæt Ø. for Allinge-Gudhjem Landevej, omtrent midt paa sine noget højtliggende, men forholdsvis jævne Jorder, hvorfra der er en henrivende Udsigt over Havet og den smukke Kystlinie med Helligdomsklipperne. Skoven, der bestaar af Løvtræer, ligger Ø. for Gaarden, medens Heden, som for en Del er tilplantet med Naaletræer, er beliggende mod S. — Bygningerne er væsentlig af Bindingsværk med Straatage. Hovedb. ligger mod S.

Offergaard, Rø Sogn. Postforb. og St.: Rø, hvortil c. $\frac{1}{2}$ Km. Tlf. 3 over Rø Central. Gaarden ligger c. 12 Km. fra Allinge. Ejer: *Søren Katstrup Dam*, som overtog Gaarden 1. Jan. 1911, er født paa Hullegaard 18. Decbr. 1874 og gift med *Mogensine Christine Marker*, født i Knudsker Præstegaard 29. Jan. 1878.

Matr.-Nr. 14 m. fl. af Rø. Hartkorn 13 Tdr. 1 Skp. 2 Fdkr. Ejendoms-skyld 62,500 Kr. Brandassurance for Bygningerne c. 40,000 Kr. Areal 122 Tdr. Ld., deraf Ager 99, Eng 1, Skov 20, Have og Gaardsplads 2. Af Agermarken drives 63 Tdr. Ld. i en 7 Marksdrift: Havre, delvis benyttet Brak, Vintersæd, Roer, Byg og 2aars Græs; 36 Tdr. Ld. i en 6 Marksdrift: Helbrak, Vintersæd, Byg, Havre og 2aars Græs. Jordens Bonitet er god Lermuld. Der holdes 25 Køer, 25 Stkr. Ungkvæg og Kalve og 1 Tyr af rød dansk Race, 11 Heste, 5 Plage og Føl samt 3 Faar. Sidste Aar solgtes c. 30 Fedesvin.

Offergaard ligger umiddelbart ved Rø St. og ved de ejendommelige, naturskønne Helligdomsklipper med vid Udsigt ud over Havet. 1891 solgte Hans Birk, i hvis Slægt den gennem mange Generationer var gaaet i Arv, Gaarden til J. P. Marker († 1910), fra hvem den gik i Arv til hans Svigersøn, den nuværende Ejer, der havde haft den i Forpagtning siden 1902.

Bygningerne er alle opførte efter Ildsvaade i 1911 af Grundmur med Tegltag og gør et anseligt og velholdt Indtryk. Hovedb. ligger mod S. Jorderne har en noget kuperet Overflade. Skoven, der bestaar af Løvtræer, ligger i flere Afdelinger rundt om Gaarden.

Bondegaard, Rø Sogn. Postforb. og St.: Rø, hvortil c. 2 Km. Gaarden ligger c. 13 Km. fra Allinge. Ejer: *Laurits Peter Jacobsen Funch*, som overtog Gaarden 1. April 1912, er født i Olsker 21. Marts 1882.

Matr.-Nr. 19a m. fl. af Rø. Hartkorn 8 Tdr. 7 Skpr. 2 Fdkr. 2 Alb. Ejendoms-skyld 41,000 Kr. Brandassurance for Bygningerne c. 30,000 Kr. Areal 104 Tdr. Ld., deraf Ager 56, Eng 5, Skov og Hede 32, Græsningsjord 10, Have og Gaardsplads 1. Agermarken drives i en 8 Marksdrift: Havre, Helbrak, Vintersæd, Byg, Roer, Blandsæd og 2aars Græs. Jordens Bonitet er god Muld paa Lerunderlag. Der holdes 18 Køer, 18 Stkr. Ungkvæg og Kalve og 1 Tyr af rød dansk Race, 6 Heste, 2 Plage og 3 Faar. Sidste Aar solgtes c. 55 Fedesvin.

Bondegaard.

Bondegaard ligger c. 700 M. S. for Landevejen, som fører fra Gudhjem til Rø. Den nuværende Ejer har købt den af H. J. Lund, hvis Slægt den havde tilhørt gennem flere Generationer.

Bygningerne er alle af ældre Bindingsværk med Straatage. Hovedb. ligger i den n. Side af Gaardspladsen. — Jorderne har en noget bølgeformet Overflade. Skoven ligger S. for Gaarden med Bestand af baade Løvtræer og Naaletræer.

Smedegaard, Rø Sogn. Postforb.: Gudhjem, og St.: Rø, hvortil c. 2 Km. Tlf. 32 over Gudhjem Central. Gaarden ligger c. 15 Km. fra Allinge. Ejer: *Ole Peter Grønbech*, som overtog Gaarden 1. Febr. 1900, er født i Rø 21. Jan. 1880 og gift med *Marie Henriette Andersen*, født paa Mellemskovgaard ved Lillerød paa Sjælland 10. Marts 1887.

Matr.-Nr. 17a m. fl. af Rø. Hartkorn 8 Tdr. 3 Skpr. 2 Fdkr. 1 ½ Alb. Ejendoms- skyld 39,000 Kr. Brandassurance for Bygningerne c. 23,000 Kr. Areal 85 Tdr. Ld., deraf Ager 61, Eng 3, Hede og Plantage 20, Have og Gaardsplads 1. Agermarken drives i en 7 Marksdrift: Helbrak, Vintersæd, Byg, Roer, Blandsæd og 2aars Græs. Jordens Bonitet er god Lermuld paa Lerunderlag. Der holdes 19 Køer, 10 Stkr.

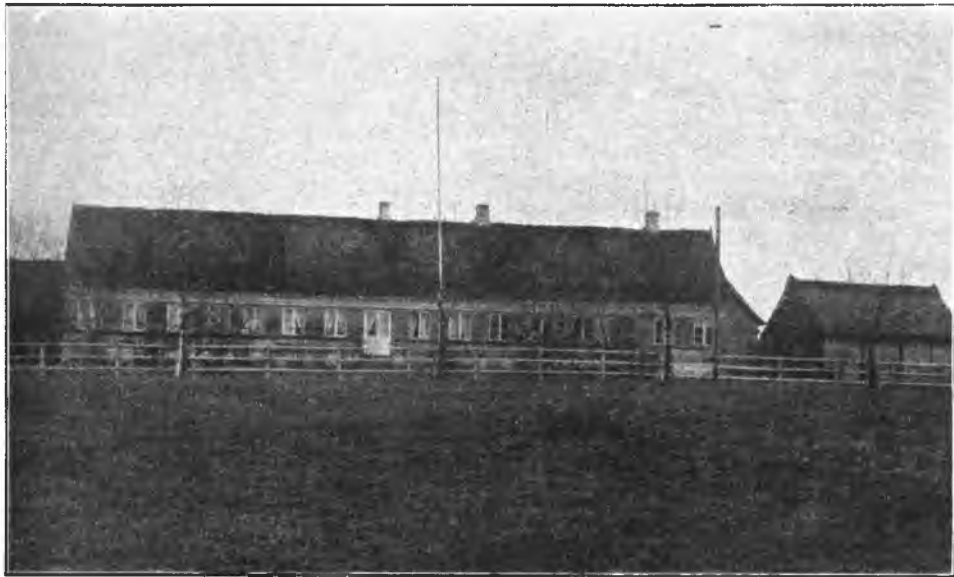

Smedegaard.

Ungkvæg og Kalve og 2 Tyre af rød dansk Race, 6 Heste og 4 Faar. Sidste Aar solgtes c. 35 Fedesvin.

Smedegaard, som den nuværende Ejer har købt af Alfred Olsen, efter at den i Løbet af nogle Aar gentagne Gange havde været i Handelen, ligger højt og smukt ved Allinge-Gudhjem Landevej med Udsigt over Havet mod Ø.

Hovedb., der ligger mod V., er af Grundmur, Avlsb. af Bindingsværk, alle med Straatage. — Jordernes Overflade er ret jævn og bekvem. Engen, der er beliggende mod V., gennemløbes af en Bæk, af hvilken den om Sommeren overrisles.

Baadstedgaard, Rø Sogn. Postforb. og St.: Rø, hvortil c. 2 ½ Km. Gaarden ligger c. 9 Km. fra Allinge. Ejer: *Viggo Valdemar Riis*, som overtog Gaarden i Decbr. 1906, er født i Olsker 13. Septbr. 1861 og gift med *Emilie Grønbech*, født i Sandvig 25. Maj 1866.

Matr.-Nr. 30a af Rø. Hartkorn 9 Tdr. 1 Skp. 3 Fdkr. 2 ½ Alb. Ejendoms- skyld 42,000 Kr. Brandassurance for Bygningerne c. 30,000 Kr. Areal 89 Tdr. Ld., deraf Ager 69 ½, Eng 1, Skov 17, Have og Gaardsplads 1 ½. Agermarken drives i en 7 Marksdrift: Vintersæd efter Halvbrak, Byg, Roer, Blandsæd og 2 ½aars Græs. Jordens Bonitet er god, kraftig Lermuld. Der holdes 18 Køer, 10 Stkr. Ungkvæg og Kalve og 1 Tyr af rød dansk Race, 6 Heste, 2 Plage og 8 Faar. Sidste Aar solgtes c. 30 Fedesvin.

Baadstedgaard, som den nuværende Ejer har købt af Kaptain Davidsen, der havde overtaget den efter sin Fader, ligger tæt Ø. for Allinge-Gudhjem Landevej, om- trent midt paa sine jævne, gode Jorder, der har Hovedfald mod Ø. Skoven, der væsentligst bestaar af Løvtræer, ligger samlet omkring Gaarden.

Hovedb., der ligger mod S. med Have mod S. og Ø., og to af Avlsb. er af ældre Bindingsværk med Paptage, medens Staldlængen er opført 1912 af Grundmur med Tag af Pandeplader. Mod Ø. er Gaardspladsen aaben, saa at den smukke Udsigt over Havet ikke hindres.

Puggegaard, Rutsker Sogn. Postforb.: Hasle, og St.: Klemensker, hvortil c. 8 Km. Tlf. 21 over Rutsker Central. Gaarden ligger c. 3½ Km. fra Hasle. Ejer: *Peter C. M. Nielsen*, som overtog Gaarden 1. Maj 1910, er født paa Ejendommen 30. April 1887 og gift med *Petra Kofoed*, født i Knudsker 2. Decbr. 1889.

Matr.-Nr. 4a m. fl. af Rutsker. Hartkorn 12 Tdr. 2 Alb. Ejendomsskyld 40,000 Kr. Brandassurance for Bygningerne 23,970 Kr. Areal 93 Tdr. Ld., deraf Ager 81, Eng 5, Skov 4, Græsningsjord 2, Have og Gaardsplads 1. Agermarken drives i en 7 Marksdrift: Havre, delvis benyttet Brak, Vintersæd, Roer, Byg og 2aars Græs. Jordens Bonitet er god, frugtbar Lermuld. Der holdes 25 Køer, 19 Stkr. Ungkvæg og Kalve og 2 Tyre af rød dansk Race, 7 Heste, 5 Flage og Føl samt 2 Faar. Sidste Aar solgtes c. 50 Fedesvin.

Puggegaard ligger kønt NV. for Hasle-Allinge Landevej med vid Udsigt over Havet mod V. 1885 gik den i Arv fra M. P. Nielsen til dennes Søn, J. P. Nielsen, som var den nuværende Ejers Fader.

Bygningerne er overvejende ældre, men velholdte Bindingsværkshuse; Staldlængen er dog af støbte Mure og en anden Avlsb. af Grundmur; alle Bygningerne har Straatage. Hovedb. ligger mod NV. — Jorderne har en noget bølgeformet Overflade. Engen kan om Vinteren overrisles af Kæmpeaaen. Skoven, hvis Bestand er Løvtræer, er beliggende S. for Gaarden.

Ved Puggegaard ligger den fredlyste Kæmpehøj »Vippehøj«.

V. Borregaard, Rutsker Sogn. Postforb.: Hasle, og St.: Allinge.: Allinge, hvortil c. 6 Km. Ejer: *Peter Andreas Hansen*, som overtog Gaarden 1. Jan. 1911, er født paa Ejendommen 9. Novbr. 1884.

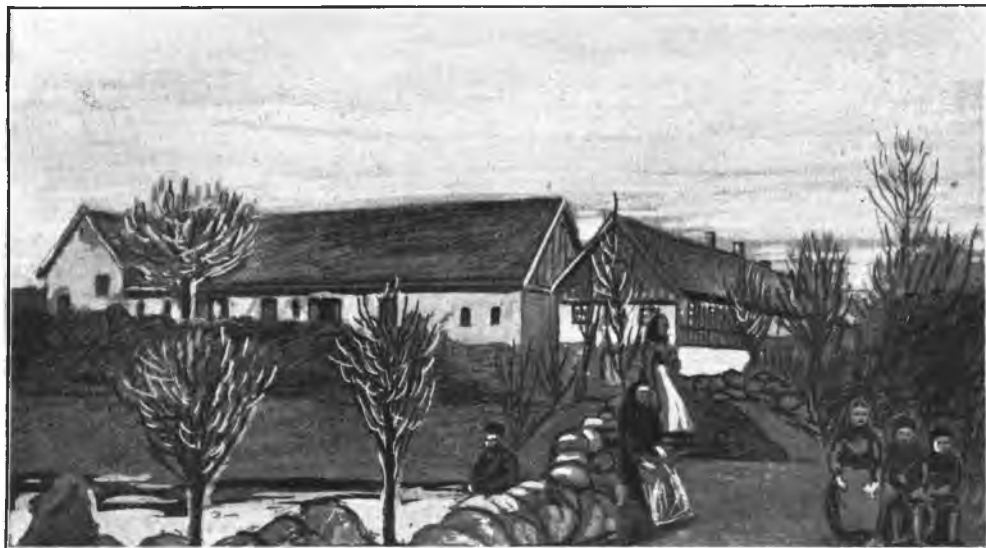

V. Borregaard.

Matr.-Nr. 17a m. fl. af Rutsker. Hartkorn 8 Tdr. 1 Skp. ¼ Alb. Ejendoms- skyld 35,500 Kr. Brandassurance for Bygningerne 21,200 Kr. Areal 90 Tdr. Ld.,

deraf Ager 60, Eng 3, Skov 15, Hede og Klipper 11, Have og Gaardsplads 1. Agermarken drives i en 7 Marksdrift: Vintersæd efter Halvbrak, Blandsæd, Roer, Blandsæd og 2aars Græs. Jordens Bonitet er noget letmuldet. Der holdes 22 Køer, 15 Stkr. Ungkvæg og Kalve og 1 Tyr af rød dansk Race, 5 Heste og 2 Plage. Sidste Aar solgtes c. 35 Fedesvin.

V. Borregaard (i Amtsstuen Bøger kaldet »Paa Borre«) ligger V. for Hasle-Allinge Landevej med henrivende Udsigt over den bekendte, smukke Pinedal og ud over Havet mod V. I første Halvdel af forrige Aarhundrede tilhørte den først Hans Larsen og derpaa dennes Svigersøn, Peter Lund, fra hvem den 1881 gik i Arv til hans Svigersøn, Jens Jørgen Hansen, den nuværende Ejers Fader.

De fleste af Bygningerne, der alle har Straatage, er opført af Bindingsværk; den v. Længe og Svinestalden har dog støbte Mure, opførte henholdsvis 1890 og 1904. Hovedb. ligger mod S.

Markerne strækker sig hovedsagelig mod N. og Ø. over et stærkt kuperet Terræn. Engen ligger mod Ø. og Skoven, der væsentligst bestaar af Birk, mod N.

Bondegaard, Rutsker Sogn. Postforb.: Hasle, og St.: Tejn, hvortil c. 3 Km. Tlf. 10 over Rutsker Central. Gaarden ligger c. 6 Km. fra Hasle. Ejer: *Peter Chr. Holm*, som overtog Gaarden 11. Febr. 1888, er født paa Baasegaard i Rutsker 3. Febr. 1855 og gift med *Anna Cathrine Lauritsen*, født paa Ærø 20. Oktbr. 1858.



Bondegaard.

Matr.-Nr. 29a af Rutsker. Hartkorn 6 Tdr. 6 Skpr. 2 Fdkr. Ejendomsskyld 38,000 Kr. Brandassurance for Bygningerne 22,800 Kr. Areal 73 Tdr. Ld., deraf Ager 65, Eng 2, Skov 4, Grusgrav 1, Have og Gaardsplads 1. Agermarken drives i en 7 Marksdrift: Byg, Havre, Roer, Byg, Havre og 2aars Græs. Jordens Bonitet er Iermuldet. Der holdes 18 Køer, 8 Stkr. Ungkvæg og Kalve og 1 Tyr af rød dansk Race, 5 Heste samt 4 Plage og Føl. Sidste Aar solgtes c. 45 Gylte og c. 55 Ungsvin.

Bondegaard, der ligger højt og kønt NØ. for Hasle-Allinge Landevej, tilhørte i sin Tid Sandemand Sonne, der havde arvet Gaarden efter sin Fader og 1882 skødede den til sin Søn, A. Sonne; denne mageskiftede tre Aar senere Gaarden til Hans Schou, som Aaret efter solgte den til sin Broder, A. Schou, af hvem den nuværende Ejer har købt.

Bygningerne er opført 1903 efter Ildsvaade. Hovedb., der ligger mod V., er af Grundmur med Stentag. Avlsb. er af støbte Mure med Spaantag. — Jorderne er højst mod Ø., hvorfra de falder over et ret jævnt Terræn mod de tre andre Verdenshjørner. Skoven ligger mod NØ.; dens Bestand er hovedsagelig Ask, Hassel og Naaetræer.

Øster Rosendalegaard, Rutsker Sogn. Postforb.: Hasle, og St.: Klemensker, hvortil c. 3½ Km. Gaarden ligger c. 3½ Km. fra Hasle. Ejerinde: Enkefru *Caroline Christine Mogensen, f. Olsen*, som overtog Gaarden i 1906 ved sin Mands, *Jens O. A. Mogensens Død*, er født i Klemensker 5. Febr. 1858.

Matr.-Nr. 31a m. fl. af Rutsker. Hartkorn 7 Tdr. 3 Skpr. ½ Alb. Ejendomsskyld 38,000 Kr. Brandassurance for Bygningerne c. 17,000 Kr. Areal 102 Tdr. Ld., deraf Ager 75, Eng 2, Skov 10, Hede og Klippegrund 14, Have og Gaardsplads 1. Af Agermarken drives 42 Tdr. Ld. i en 8 Marksdrift: Havre, benyttet Brak, Vintersæd, Byg, Roer, Blandsæd og 2aars Græs; 33 Tdr. Ld. i en 6 Marksdrift: Rug efter Halvbrak, ½ Kartofler ½ Blandsæd, Havre og 2½aars Græs.



Øster Rosendalegaard.

Jordens Bonitet er Lermuld paa Lerunderlag. Der holdes 21 Køer, 10 Stkr. Ungkvæg og Kalve og 1 Tyr af rød dansk Race, 6 Heste, 1 Flag og 2 Faar. Sidste Aar solgtes c. 40 Fedesvin.

Øster Rosendalegaard ligger ved Sognevejen, der forbinder Hasle-Klemensker og Hasle-Allinge Landeveje, omgivet af sine noget bakkede Jorder. Den nuværende Ejerindes afdøde Mand købte Gaarden 10. Marts 1897 af E. Jørgensen, der havde den fra sin Fader.

Bygningerne er af ældre, men velholdt Bindingsværk med Straatage. Hovedb. ligger mod N. Skoven er beliggende mod S.; den bestaar dels af Løvtræer, dels af Naaletræer.

Vester Rosendalegaard, Rutsker Sogn. Postforb.: Hasle, og St.: Klemensker, hvortil c. 3 Km. Gaarden ligger c. 3½ Km. fra Hasle. Ejer: *Niels Peter Holm*, som overtog Gaarden i Efteraaret 1883, er født paa Ejendommen 19. Aug. 1853 og gift med *Caroline Annine Sonne*, født paa Væbogaard i Rutsker 6. Novbr. 1861.

Matr.-Nr. 32a m. fl. af Rutsker. Hartkorn 6 Tdr. 1 Skp. 2 Fdkr. ¼ Alb. Ejendomsskyld 38,000 Kr. Brandassurance for Bygningerne 20,150 Kr. Areal 90½ Td. Ld., deraf Ager 66½, Eng 8, Skov 15, Have og Gaardsplads 1. Agermarken drives i en 7 Marksdrift: Helbrak, Vintersæd, Byg, Roer, Blandsæd og

2aars Græs. Jordens Bonitet er af noget forskellig Beskaffenhed, dels lermuldet, dels lettere muldet. Der holdes 20 Køer, 15 Stkr. Ungkvæg og Kalve og 1 Tyr af rød dansk Race, 6 Heste, 1 Plag og 2 Faar. Sidste Aar solgtes c. 25 Fedesvin.

Vester Rosendalegaard har den nuværende Ejer arvet efter sin Fader, Hans Thorsen Holm, som selv c. 1848 havde faaet den efter sin Fader. Gaarden ligger ved Sognevejen mellem Hasle-Klemensker og Hasle-Allinge Landeveje, omtrent midt paa sine noget bakkede Jorder.

Hovedb., der ligger mod S., og de fleste af Avlsb. er af Bindingsværk med Straa-



Vester Rosendalegaard.

tage, men den ø. Længe er opført 1901 af støbte Mure. — Engen ligger mod SV. ved et Aaløb, hvoraf den om Vinteren overrisles. Skoven ligger mod SV.; dens Bestand er væsentlig Løvtræer.

Klingegaard, Rutsker Sogn. Postforb.: Hasle, og St.: Klemensker, hvortil c. 7 Km. Gaarden ligger c. 3 Km. fra Hasle. Ejer: *Alfred Johannes Lambrecht*, som overtog Gaarden 10. Juni 1904, er født i Klemensker 4. Novbr. 1880 og gift med *Albine Krock*, født i Rutsker 20. Oktbr. 1883.

Matr.-Nr. 44a m. fl. af Rutsker. Hartkorn 7 Tdr. Ejendomsskyld 35,000 Kr. Brandassurance for Bygningerne 23,800 Kr. Areal 74 Tdr. Ld., deraf Ager 67, Eng 2, Skov 3, Veje 1, Have og Gaardsplads 1. Agermarken drives i en 8 Marksdrift: Havre, Helbrak, Vintersæd, Roer, Byg, Havre og 2aars Græs. Jordens Bonitet er dels god Lermuld, dels af noget lettere Beskaffenhed. Der holdes 16 Køer, 12 Stkr. Ungkvæg og Kalve og 1 Tyr af rød dansk Race, 5 Heste og 2 Plage. Sidste Aar solgtes c. 35 Fedesvin.

Klingegaard ligger V. for Hasle-Allinge Landevej med vid Udsigt over Havet. Den tilhørte i sin Tid Slægten Rømer, af hvilken Christen Rømer i 1876 solgte den til sin Broder, Jens Rømer, der 1894 solgte til Henrik Stryn, af hvem den nuværende Ejer har købt.

Bygningerne er væsentligst af Bindingsværk, opførte i Tidsrummet 1824—73; Svinestalden er dog bygget 1886 af Grundmur, Kostalden 1909 af støbte Mure. Tagene er af Straa og Pap. Hovedb. ligger mod S. — Jorderne er noget bakkede.

Skoven bestaar navnlig af Løvtræer; den er beliggende mod S. og V.

Sandemandsgaard, Rutsker Sogn. Postforb.: Hasle, og St.: Klemensker, hvortil c. 8 Km. Gaarden ligger c. 3 Km. fra Hasle. Ejer: *John William Henry Thorsen*, som overtog Gaarden 1. Febr. 1911, er født i Hasle 25. Decbr. 1883 og gift med *Thora Margrethe Vest*, født paa Baasegaard i Rutsker 3. Septbr. 1883.

Matr.-Nr. 49a af Rutsker. Hartkorn 11 Tdr. 1 Skp. 1 Alb. Ejendomsskyld 50,000 Kr. Brandassurance for Bygningerne c. 24,000 Kr. Areal 90 Tdr. Ld., deraf Ager 81½, Skov 7, Have og Gaardsplads 1½. Agermarken drives i en 7 Marksdrift: Havre, Helbrak, Vintersæd, Roer, Byg og 2aars Græs. Jordens Bonitet er god, frugtbar Lermuld. Der holdes 26 Køer, 8 Stkr. Ungkvæg og Kalve og 1 Tyr af rød dansk Race, 6 Heste, 4 Plage og Føl samt 2 Faar. Sidste Aar solgtes c. 40 Fedesvin.

Sandemandsgaard tilhørte i 1870erne Rømer, der 1884 efterfulgtes af sin Svigersøn, Holm, som allerede Aaret efter mageskiftede den bort til Carl Skov, af hvem den nuværende Ejer har købt.

Gaarden ligger tæt Ø. for Landevejen fra Hasle til Allinge med smuk Udsigt mod V. over Havet. Kostalden og Svinestalden er opført 1885 og 86 af Grundmur, de øvrige Bygninger er af Bindingsværk, alt tækket med Straa. Hovedb. ligger mod S.

Markerne danner et jævnt og bekvemt Terræn. Skoven ligger V. for Gaarden i et Dalstrøg, hvorigennem Kæmpeaa løber; Skovens Bestand er saavel Løv- som Naaletræer.

Langegaard, Rutsker Sogn. Postforb.: Hasle, og St.: Klemensker, hvortil c. 8 Km. Tlf. 8 over Rutsker Central. Gaarden ligger c. 3 Km. fra Hasle. Ejer:



Langegaard.

Laurits Poulsen, som overtog Gaarden i April 1912, er født i Klemensker 21. April 1884.

Matr.-Nr. 51a m. fl. af Rutsker. Hartkorn 7 Tdr. 6 Skpr. Ejendomsskyld 37,000 Kr. Brandassurance for Bygningerne c. 24,000 Kr. Areal 71 Tdr. Ld., deraf Ager 60, Eng 5, Skov 5, Have og Gaardsplads 1. Agermarken drives i

en 7 Marksdrift: Havre, delvis Helbrak, Vintersæd, Roer, Byg og 2aars Græs. Jordens Bonitet er god, kraftig Lermuld. Der holdes 13 Køer, 16 Stkr. Ungkvæg og Kalve og 1 Tyr af rød dansk Race, 5 Heste samt 4 Plage og Føl. Sidste Aar solgtes c. 10 Fedesvin og c. 20 Gylte.

Langegaard ligger Ø. for Hasle-Allinge Landevej omgivet af sine ret jævne Jorder; mod V. aabner sig dog en dyb, skovklædt Kløft, gennem hvis Bund et Aaløb baner sig Vej, og ud over denne Kløft har man fra Gaarden en pragtfuld Udsigt over Havet. Den nuværende Ejer har købt af J. Abildgaard, som 1907 havde købt af Birks Arvinger.

Hovedb. er opført 1862 af Grundmur i den s. Side af Gaardspladsen; den ø. Længe er bygget 1907 af støbte Mure; alle de øvrige Bygninger er af Bindingsværk, overvejende med Straatage.

Engen overrisles om Vinteren af Kæmpeaa; den ligger ligesom Skoven V. for Gaarden.

Blaaholtsgaard, Olsker Sogn. Postforb. og St.: Allinge, hvortil c. 2 Km. Ejer: *Marius Nielsen*, som overtog Gaarden i Novbr. 1913, er født i Sandvig 28. Aug. 1887.

Matr.-Nr. 11a m. fl. af Olsker. Hartkorn 6 Tdr. 4 Skpr. 3 Fdkr. 2 Alb. Ejendomsskyld 38,000 Kr. Brandassurance for Bygningerne c. 24,000 Kr. Areal



Blaaholtsgaard.

67 Tdr. Ld., deraf Ager 51, Skov 15, Have og Gaardsplads 1. Agermarken drives i en 7 Marksdrift: Havre, benyttet Brak, Vintersæd, Roer, Byg og 2aars Græs. Jordens Bonitet er noget uensartet, dels lermuldet, dels af lettere Beskaffenhed. Der holdes 13 Køer, 12 Stkr. Ungkvæg og Kalve og 2 Tyre af rød dansk Race, 5 Heste, 2 Plage og 2 Faar. Sidste Aar solgtes c. 30 Fedesvin.

Blaaholtsgaard ligger enestaaende malerisk og smukt S. for Hasle-Allinge Landevej. N. for Gaarden rejser sig de vældige, sorte Klippevægge, mod Ø. løfter sig store Højdedrag med smukke, lyse Birkeskove, og mod S. har man en herlig Udsigt over det smilende, frodige Landskab.

1881 skødede Kofoed Gaarden til sin Svigersøn, Hans Mogensen, og af ham har den nuværende Ejer købt.

Bygningerne er af Grundmur med Tegltage, opførte 1910 efter Brand. Hovedb. er fritliggende i den s. Side af Gaardspladsen; det er en køn, villalignende Bygning, som rummer en stor og god Lejlighed. — Jorderne strækker sig mod S. over et ret jævnt Terræn. Ogsaa Skoven er beliggende S. for Gaarden; dens Bestand er væsentligst Løvtræer.

Lundegaard, Olsker Sogn. Postforb. og St.: Allinge, hvortil c. 2 Km. Ejer: *Frits Julius Jakobsen*, som overtog Gaarden i 1884, er født paa St. Bakkegaard i Olsker 16. Juli 1858 og gift med *Hansine Klo*, født paa Rutsker Bakkegaard 31. Maj 1858.

Matr.-Nr. 18 m. fl. af Olsker. Hartkorn 8 Tdr. 5 Skpr. 2¼ Alb. Ejendoms-



Lundegaard.

skyld 38,000 Kr. Brandassurance for Bygningerne 26,400 Kr. Areal 85 Tdr. Ld., deraf Ager 62, Eng 2, Skov 20, Have og Gaardsplads 1. Agermarken drives i en 8 Marksdrift: Havre, delvis benyttet Brak, Vintersæd, Byg, Roer, Byg og 2aars Græs. Jordens Bonitet er god Lermuld. Der holdes 18 Køer, 10 Stkr. Ungkvæg og Kalve og 1 Tyr af rød dansk Race, 5 Heste og 1 Plag. Sidste Aar solgtes c. 35 Fedesvin.

Lundegaard har den nuværende Ejer købt af Hans Lund, hvis Slægt den gennem mange Generationer havde tilhørt.

Den ligger Ø. for Hasle-Allinge Landevej og er helt af Bindingsværk med Straatage. Selve Gaarden ligger i en dyb Dal, men dens Jorder er stærkt kuperede, og fra dem har man en smuk Udsigt over Havet mod Ø. Hovedb. ligger mod N. Skoven falder i to Afdelinger mod Ø. og V. og bestaar af Løv- og Naaetræer.

Bridsensgaard, Olsker Sogn. Postforb. og St.: Allinge, hvortil c. 2 Km. Ejer: *Jens P. Klausen Kaas*, som overtog Gaarden i 1887, er født i Allinge 7. April 1866 og gift med *Christine Marie Arnoldus*, født i Nyker 18. Maj 1867.

Matr.-Nr. 13a m. fl. af Olsker. Hartkorn 8 Tdr. 3 Skpr. 2 Fdkr. 2½ Alb. Ejendomsskyld 36,000 Kr. Brandassurance for Bygningerne c. 24,000 Kr. Areal 93 Tdr. Ld., deraf Ager 75, Eng 2, Skov 5, Hede og Klipper 10, Have og Gaardsplads 1. Af Agermarken drives 63 Tdr. Ld. i en 9 Marksdrift: Havre, Helbrak, Vintersæd, Blandsæd, Roer, Byg og 3aars Græs; 12 Tdr. Ld. er bortforpagtet. Jordens Bonitet er ret letmuldet. Der holdes 18 Køer, 15 Stkr. Ungkvæg og Kalve og 1 Tyr af rød dansk Race, 4 Heste samt 3 Plage og Føl. Sidste Aar solgtes c. 30 Fedesvin.

Bridsensgaard ligger med smuk Udsigt mod Ø. over Havet c. 2 Km. SV. for Allinge. Den tilhørte i sin Tid Peder Klausen, der havde faaet den efter sin Fader; men han døde tidligt og barnløs, og Gaarden overgik da til hans Svoger, Valentin Kaas, den nuværende Ejers Fader.

Bygningerne er hovedsagelig af Bindingsværk med Straatage; den s. Længe har dog støbte Mure og Tag af Pandeplader. Hovedb. ligger mod N. — Jorderne har en noget bølgeformet Overflade. Skoven, der bestaar af Løvtræer, er fraliggende c. 3½ Km. mod S.

Bakkegaard, Olsker Sogn. Postforb. og St.: Allinge, hvortil c. 3 Km. Tlf. 84 over Allinge Central. Ejer: *Jens Nielsen Koføed*, som overtog Gaarden 15. Oktbr. 1902, er født paa Ejendommen 20. April 1878 og gift med *Emilie Margrethe Funch*, født paa St. Myregaard i Olsker 14. Juni 1878.



Bakkegaard.

Matr.-Nr. 21a m. fl. af Olsker. Hartkorn 8 Tdr. 3 Skpr. 1 Fdkr. 2 Alb. Ejendomsskyld 37,000 Kr. Brandassurance for Bygningerne c. 24,000 Kr. Areal 70 Tdr. Ld., deraf Ager 57, Skov 12, Have og Gaardsplads 1. Agermarken drives i en 7 Marksdrift: Vintersæd efter Halvbrak, Byg, Roer, Blandsæd og 2½aars Græs. Jordens Bonitet er god, kraftig Lermuld. Der holdes 20 Køer, 11 Stkr. Ungkvæg og Kalve og 1 Tyr af rød dansk Race, 5 Heste, 2 Plage og 2 Faar. Sidste Aar solgtes c. 40 Fedesvin.

Bakkegaard ligger omtrent midt paa sine kuperede Jorder Ø. for Hasle-Allinge Landevej med smuk Udsigt mod Ø. over Havet. Den tilhørte i sin Tid Kaptain Engell,

der solgte Gaarden til Jens Kofoed, som 1872 efterfulgtes af sin Stedsøn, Jørgen Kofoed († 1895), den nuværende Ejers Fader.

Bygningerne er dels af Bindingsværk, dels af støbte Mure, tækkede med Tegl, Pap og Straa. Hovedb. ligger mod S. — Skoven bestaar væsentligst af Løvtræer; den er beliggende S. for Gaarden.

Lille Lærkegaard, Olsker Sogn. Postforb. og St.: Tejn, hvortil c. 2 Km. Tlf. 58 over Allinge Central. Gaarden ligger c. 4 Km. fra Allinge. Ejer: *Ole Jensen*, som overtog Gaarden i Marts 1912, er født paa Ejendommen 13. Febr. 1884.

Matr.-Nr. 24a m. fl. af Olsker. Hartkorn 6 Tdr. 4 Skpr. 3 Fdkr. $\frac{1}{4}$ Alb. Ejendomsskyld 35,000 Kr. Brandassurance for Bygningerne 19,500 Kr. Areal 60 Tdr. Ld., deraf Ager 57, Skov 2, Have og Gaardsplads 1. Agermarken drives i en 8 Marksdrift: Vintersæd efter Halvbrak, Byg, Roer, Byg, Havre og $2\frac{1}{2}$ aars



Lille Lærkegaard.

Græs. Jordens Bonitet er god Lermuld paa Lerunderlag. Der holdes 22 Køer, 11 Stkr. Ungkvæg og Kalve og 1 Tyr af rød dansk Race, 6 Heste og 1 Plag. Sidste Aar solgtes c. 70 Fedesvin.

Lille Lærkegaard ligger meget smukt i et idyllisk Dalføre med storslaaet Udsigt over Havet tæt Ø. for Hasle-Allinge Landevej. Gaarden tilhørte i sin Tid Mikkel Mogensen og efter ham Lorentsen, der 1871 solgte til Marcus Kaas, af hvem den nuværende Ejers Fader, S. Jensen, i 1874 købte.

Bygningerne er overvejende af Bindingsværk med Tage af Straa og Pap; Svinstalden er dog af Granit. Hovedb. ligger i den n. Side af Gaardspladsen. — Marken strækker sig over et noget kuperet Terræn. Skoven ligger mod Ø. og bestaar væsentligst af Løvtræer.

Pæregaard, Olsker Sogn. Postforb. og St.: Tejn, hvortil c. $1\frac{1}{2}$ Km. Tlf. 59 over Allinge Central. Gaarden ligger c. 4 Km. fra Allinge. Ejer: *Christian M. Christensen*, som overtog Gaarden 1. Jan. 1908, er født i Sdr. Ømme 11. Marts 1881 og gift med *Martha Christiane Jensen*, født paa Ejendommen 26. April 1886.

Matr.-Nr. 25a m. fl. af Olsker. Hartkorn 10 Tdr. Ejendomsskyld 50,000 Kr. Brandassurance for Bygningerne 29,500 Kr. Areal 90 Tdr. Ld., deraf Ager 79, Skov 10, Have og Gaardsplads 1. Agermarken drives i en 7 Marksdrift: Vin-

tersæd efter Halvbrak, Roer, Byg, Havre og 2½aars Græs. Jordens Bonitet er lermuldet. Der holdes 26 Køer, 8 Stkr. Ungkvæg og Kalve og 2 Tyre af rød dansk Race, 8 Heste og 2 Plage. Sidste Aar solgtes c. 100 Fedesvin.

Pæregård blev 1881 af P. Kofoed solgt til Lars Jensen, den nuværende Ejers Svigerfader. Gaarden ligger Ø. for Hasle-Allinge Landevej med smuk Udsigt over Havet. Jorderne har deres største Udstrækning i Ø. og V. over et noget bølgeformet Terræn.

Hovedb., der ligger mod S., den ø. Længe og Svinestalden, opførte 1895 og 1913, er af Grundmur, de øvrige Avlsb. af Bindingsværk. Tagene er af Tegl, Spaan og Straa. — Skoven, hvis Bestand overvejende er Løvtræer, er beliggende S. for Gaarden.

St. Myregaard, Olsker Sogn. Postforb. og St.: Tejn, hvortil c. 2 Km. Tlf. 6 over Rø Central. Gaarden ligger c. 7½ Km. fra Allinge. Ejer: Sandemand *D. J. Funch*, som overtog Gaarden i 1874, er født paa Ejendommen 13. Juli 1849 og gift med *Julie Klausen*, født i Rø 5. Juni 1857.

Matr.-Nr. 44a af Olsker. Hartkorn 8 Tdr. 2 Skpr. 3 Fdkr. 1 Alb. Ejendoms-skyld 42,000 Kr. Brandassurance for Bygningerne c. 30,000 Kr. Areal 104 Tdr.

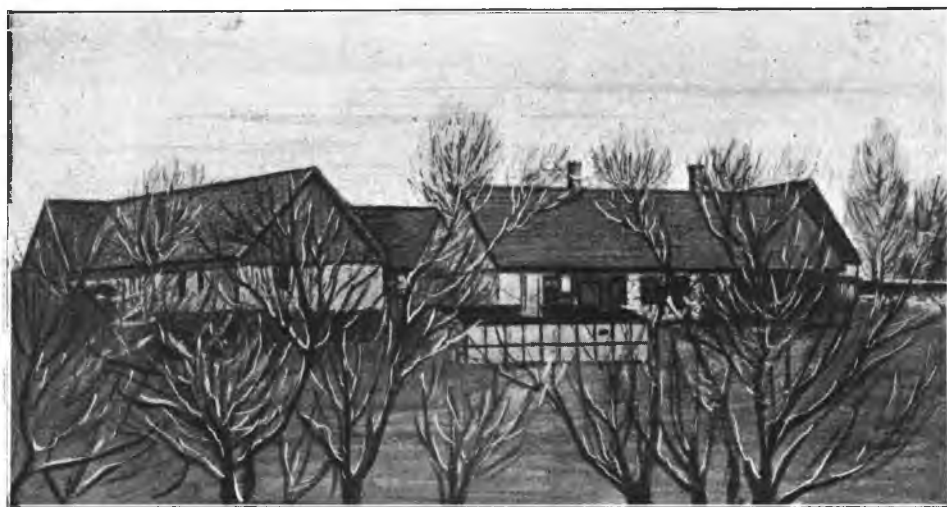

St. Myregaard.

Ld., deraf Ager 64, Eng 3, Skov 25, Hede og Klipper 11, Have og Gaardsplads 1. Agermarken drives i en 8 Marksdrift: Vintersæd efter Halvbrak, Roer, Byg, Havre og 3½aars Græs. Jordens Bonitet er god, frugtbar Lermuld paa Lerunderlag. Der holdes 20 Køer, 15 Stkr. Ungkvæg og Kalve og 1 Tyr af rød dansk Race, 6 Heste, 4 Plage og Føl samt 4 Faar. Sidste Aar solgtes c. 45 Fedesvin.

St. Myregaard ligger overordentlig smukt med Udsigt ud over Havet tæt V. for Rø-Allinge Landevej; omgivet af sine noget kuperede Jorder. Skoven, der bestaar af Løvtræer, ligger mod S. Gaarden har gennem mange Generationer tilhørt Slægten Funch.

Bygningerne er opført 1864 efter Ildsvaade. Hovedb. ligger mod S. og er af Grundmur med Tegtag. Avlsb. er derimod af Bindingsværk med Straatage. Hele den velbyggede og veldrevne Ejendom i de kønne Omgivelser gør et meget tiltalende Indtryk.

Vævergaard, Olsker Sogn. Postforb. og St.: Tejn, hvortil c. 2 Minutters Gang. Gaarden ligger c. 5 Km. fra Allinge. Ejer: *Niels A. P. Frigaard*, som

overtog Gaarden 1. Novbr. 1883, er født i Nyker 15. Jan. 1853 og gift med *Margrethe Engell*, født samme Steds 26. Novbr. 1859.

Matr.-Nr. 28a af Olsker. Hartkorn 8 Tdr. 2 Skpr. 1½ Alb. Ejendomsskyld 50,000 Kr. Brandassurance for Bygningerne c. 24,000 Kr. Areal 64 Tdr. Ld., deraf Ager 58, Eng 1½, Skov 3, Veje ½, Have og Gaardsplads 1. Agermarken drives i en 7 Marksdrift: Havre, benyttet Brak, Vintersæd, Roer, Byg og 2aars Græs. Jordens Bonitet er god Lermuld. Der holdes 21 Køer, 12 Stkr. Ungkvæg og Kalve og 1 Tyr af rød dansk Race, 6 Heste samt 5 Plage og Føl. Sidste Aar solgtes c. 60 Fedesvin.

Vævergaard (i Amtstuens Bøger kaldet »Væddergaard«) ligger meget smukt NØ. for Rø-Allinge Landevej med Udsigt over Havet. 1849 fik Hans Kofoed Gaarden efter sin Fader, og 1856 solgte han den til Thomas Sode, der 1861 solgte til L. P. Klausen, af hvem den nuværende Ejer har købt.

Bygningerne er ganske overvejende af Bindingsværk med Straatage. Hovedb. ligger mod N. — Jorderne har en ret jævn Overflade. Den kønne, lille Skov af Løvtræer ligger NØ. for Gaarden.

Øster Herred.



Grynegaard, Ibsker Sogn. Postforb.: Svaneke, og St.: Nexø, hvortil c. 10 Km. Tlf. 62 over Svaneke Central. Gaarden ligger c. ½ Km. fra Svaneke. Ejer: *Johannes Andreas Ipsen*, som overtog Gaarden i 1904, er født paa Ejendommen 7. Marts 1878 og gift med *Ingeborg Marie Sonne*, født i Østermarie 22. Novbr. 1883.

Matr.-Nr. 21a m. fl. af Ibsker. Hartkorn 9 Tdr. 1 Skp. 2 Fdkr. 2 Alb. Ejendomsskyld 45,000 Kr. Brandassurance for Bygningerne c. 24,000 Kr. Areal 61 Tdr. Ld., deraf Ager 57, Skov 3, Have og Gaardsplads 1. Agermarken drives i en 9 Marksdrift: Vintersæd efter Halvbrak, Roer, Byg, Blandsæd, Roer, Havre og 2½aars Græs. Jordens Bonitet er lermuldet. Der holdes 26 Køer, 25 Stkr. Ungkvæg og Kalve og 1 Tyr af rød dansk Race, 5 Heste samt 4 Plage og Føl. Sidste Aar solgtes c. 60 Fedesvin

Grynegaard ligger kønt ved Rønne-Svaneke Landevej med storslaaet Udsigt over Havet mod N. og Ø. Den nuværende Ejer har taget den i Arv efter sin Fader, H. P. Ipsen, som havde købt den 1864.

Hovedb. er opført i 1850erne af Grundmur med Tegltag. Stalde og Lade er samlet i en stor Avlsb., 54 M. lang og 27 M. dyb, opført af Grundmur med Mansardtag og tækket med Tegl og Pap. Mod V. ligger Svinestalden, der er af Bindingsværk, og desuden findes en Bygning til Vogn- og Maskinhus, opført af Cementblokke og tækket med Pap. Elektrisk Lys og Kraft er indlagt fra Svaneke Elektricitetsværk.

Jorderne ligger godt samlede omkring Gaarden over et ret jævnt Terræn med Hovedfald mod NØ. ned til Havet; 5 Tdr. Ld. er dog fraliggende c. 1 Km. mod S.

Styrsgaard, Ibsker Sogn. Postforb.: Svaneke, og St.: Nexø, hvortil c. 7 Km. Tlf. 67 over Svaneke Central. Gaarden ligger c. 1 Km. fra Svaneke. Ejer: *Jokum Peter Kaas*, som overtog Gaarden 1. Marts 1906, er født i Aaker 1. Juni 1869 og gift med *Andrea Sofie Hansen*, født paa Tingfogedgaard i Ibsker 26. Maj 1868.

Matr.-Nr. 22a m. fl. af Ibsker. Hartkorn 9 Tdr. 6 Skpr. 1 Fdkr. ¾ Alb. Ejendomsskyld 38,000 Kr. Brandassurance for Bygningerne c. 24,000 Kr. Areal 69 Tdr. Ld., deraf Ager 60, Eng 1, Skov 1, Græsningjord 3, Veje og Grave 2½, Have og Gaardsplads 1½. Af Agermarken drives 50 Tdr. Ld. i en 8 Marks-

drift: Byg, Roer, Havre, benyttet Brak, Hvede, Roer, Byg og 1aars Græs. Jordens Bonitet er god, kraftig Lermuld. Der holdes 30 Køer, 15 Stkr. Ungkvæg og Kalve og 1 Tyr af rød dansk Race samt 6 Heste. Sidste Aar solgtes c. 115 Fedesvin.

Styrsgaard tilhørte gennem mange Aar Janus Hansen, der 1901 solgte den til L. P. Hjort, af hvem den nuværende Ejer har købt.

Gaarden ligger ved Strandvejen fra Svaneke til Nexø med pragtfuld Udsigt over Havet. Den anselige Hovedb. er opført i 1860erne i den ø. Side af Gaardspladsen; den er to Stokværk-høj, af Grundmur med Tegtag og rummer en stor og udmærket



Styrsgaard.

Lejlighed. Den n. Længe er opført 1909 af støbte Mure med Cementstenstag, medens de øvrige Avlsb. er af Bindingsværk med Straatage. Fra Svaneke Elektricitetsværk er indlagt Lys og Kraft.

Jorderne falder over et ret jævnt Terræn ned mod Ø. Paa Marken findes en stor Grusgrav, fra hvilken der leveres en betydelig Mængde Grus til Støbning af Cementsten og til Udførsel fra Øen.

Kaasgaard, Ibsker Sogn. Postforb. og St.: Nexø, hvortil c. 3 Km. Tlf. 86 over Nexø Central. Ejer: *Herman Ludvig Kofoed*, som overtog Gaarden i Aug. 1884, er født i Pedersker 13. April 1853 og gift med *Anna Christine Ipsen*, født i Ibsker 2. Septbr. 1867.

Matr.-Nr. 29a m. fl. af Ibsker. Hartkorn 10 Tdr. 3 Skpr. 2¼ Alb. Ejendomsskyld 46,000 Kr. Brandassurance for Bygningerne 21,500 Kr. Areal 81 Tdr. Ld., deraf Ager 74½, Eng ½, Skov 4, Have og Gaardsplads 2. Agermarken drives i en 9 Marksdrift: Hvede efter Halvbrak, Roer, Byg, 2aars Græs, ½ Byg ½ Hvede, Havre og 1½aars Græs. Jordens Bonitet er Lermuld paa Lerunderlag. Der holdes 20 Køer, 6 Stkr. Ungkvæg og Kalve og 1 Tyr af rød dansk Race, 7 Heste samt 4 Plage og Føl. Sidste Aar solgtes c. 30 Fedesvin.

K a a s g a a r d, der ligger ved Svaneke-Nexø Landevej, skal i sin Tid have hørt til Skovsholm. Den nuværende Ejer har købt Gaarden af Dødsboet efter Margrethe Henriksen.

De fleste af Bygningerne er ældre, men velholdte Bindingsværkshuse; den v. Længe er dog af Granit, opført 1890, og en stor Kornhjælm, der ligger udenfor den egentlige



Kaasgaard.

Gaardplan, er støbt af Beton. Hovedb. ligger mod S. og er tækket med Tegl, medens Hjælmen har Tag af Pandeplader og de øvrige Avlsb. af Straa.

Jorderne har stærkt Fald mod Ø., og fra Gaarden har man en herlig Udsigt ud over Havet, medens »Paradisbakkerne« løfter sig mod V.

Ryttergaarden, Ibsker Sogn. Postforb. og St.: Nexø, hvortil c. 3 Km. Tlf. 85 over Nexø Central. Ejer: *Vilhelm Thorsen*, som overtog Gaarden i Juli



Ryttergaarden.

1907, er født i Østermarie 10. Jan. 1881 og gift med *Gudrun Jensen*, født i Vestermarie 29. Marts 1890.

Matr.-Nr. 30a af Ibsker. Hartkorn 13 Tdr. 1 Fdkr. 1¼ Alb. Ejendoms-skyld 50,000 Kr. Brandassurance for Bygningerne c. 20,000 Kr. Areal 102 Tdr. Ld., deraf Ager 95, Eng 2, Skov 3, Have og Gaardsplads 2. Agermarken drives i en 9 Marksdrift: 6rd. Byg, Rug, Havre Helbrak, Hvede, Roer, Byg og 2aars Græs. Jordens Bonitet er stærk Lermuld paa Lerunderlag. Der holdes 30 Køer, 20 Stkr. Ungkvæg og Kalve og 1 Tyr af rød dansk Race, 7 Heste samt 4 Plage og Føl. Sidste Aar solgtes c. 100 Fedesvin.

Ryttergaarden ligger ved Landevejen fra Nexø til Svaneke, omgivet af det smukke Højdedrag »Paradisbakkerne« mod V. og med det mægtige, dybblaa Hav ud-bredt mod Ø. 1887 solgtes den af Jens Hansen til Ole Kofoed, af hvis Søn, Carl Kofoed, den nuværende Ejer har købt.

Den ø. og v. Længe er opført i 1880erne af Granit; de øvrige Bygninger er af Bindingsværk med Tage af Straa og Pap. Hovedb. ligger mod N. De faste Maskiner drives ved Petroleumsmotor.

Jorderne omgiver Gaarden over et jævnt og bekvemt Terræn.

Raageskovsgaard, Ibsker Sogn. Postforb. og St.: Nexø, hvortil c. 2 Km. Tlf. 105 over Nexø Central. Ejer: *Jens Hansen Munch*, som overtog Gaarden 22. Marts 1872, er født paa Ejendommen 9. Oktbr. 1850 og gift med *Marengine Kirstine Sørensen*, født i Ibsker 31. Oktbr. 1850.

Matr.-Nr. 32a af Ibsker. Hartkorn 7 Tdr. 7 Skpr. 2 Fdkr. Ejendomsskyld



Raageskovsgaard.

42,500 Kr. Brandassurance for Bygningerne 23,975 Kr. Areal 55 Tdr. Ld., deraf Ager 44, Eng 2, Skov 8, Have og Gaardsplads 1. Agermarken drives i to 8 Marksdrifter med Vekseldrift, men uden fast Sæds kifte. Jordens Bonitet er god, frugtbar Lermuld paa Lerunderlag. Der holdes 24 Køer, 20 Stkr. Ungkvæg og Kalve og 1 Tyr af rød dansk Race, 5 Heste og 2 Plage. Sidste Aar solgtes c. 80 Fedesvin.

Raageskovsgaard købtes 1803 af Markus Hansen Munch, som 1836 efterfulgtes af sin Søn, Anders Munch, den nuværende Ejers Fader.

Gaarden ligger tæt V. for Nexø-Svaneke Landevej med henrivende Udsigt mod Ø. og S. over Havet og ind over Nexø By. Den to Stokværk høje Hovedb. er opført 1902 over høj Kælder af støbte Mure med Paptag. Avlsb. er dels af Granit, dels af Bindingsværk, tækkede med Straa. Fra Nexø Elektricitetsværk er indlagt Lys og Kraft.

Af Jorderne ligger 34 Tdr. Ld. ved Gaarden; Resten er fraliggende i mindre Afstand mod SV. Desuden hører til Ejendommen 6½ Td. Ld. af »Nexø Vange«.

Knorregaard, Ibsker Sogn. Postforb. og St.: Nexø, hvortil c. 2 Km. Tlf. 104 over Nexø Central. Ejer: *Herman Georg Jensen*, som overtog Gaarden 1. Marts 1896, er født i Pedersker 25. Juni 1869 og gift med *Olivia Olsen*, født samme Steds 29. April 1876.

Matr.-Nr. 33a m. fl. af Ibsker. Hartkorn 8 Tdr. 2 Skpr. 2 Fdkr. 2¼ Alb. Ejendomsskyld 35,000 Kr. Brandassurance for Bygningerne c. 21,000 Kr. Areal 58 Tdr. Ld., deraf Ager 49, Eng 2, Skov 6, Have og Gaardsplads 1. Agermarken drives i en 8 Marksdrift: Vintersæd efter Halvbrak, Byg, Roer, Byg, Havre og 2½aars Græs. Jordens Bonitet er lermuldet. Der holdes 22 Køer, 17 Stkr. Ungkvæg og Kalve og 1 Tyr af rød dansk Race, 5 Heste, 3 Plage og Føl samt 1 Faar. Sidste Aar solgtes c. 55 Fedesvin.

Knorregaard ligger tæt V. for Nexø-Svaneke Landevej med herlig Udsigt mod S. og Ø. over Havet og Nexø By. Den tilhørte i sin Tid Chr. Vest, hvis Enke 1893 skødede den til deres Søn, Jørgen Vest, af hvem den nuværende Ejer tre Aar senere købte den.

1876 brændte Gaarden, og fra da stammer Bygningerne, der alle er af Grundmur. Den teglhængte Hovedb. ligger mod S. Avlsb. har Straatage. Lys og Kraft er indlagt fra Nexø Elektricitetsværk.

40 Tdr. Ld. af Jorderne ligger ved Gaarden over et noget bakket Terræn; Resten er fraliggende c. 1 Km. mod V. Skoven bestaar baade af Løv- og Naaletræer.

Rabekkegaard, Ibsker Sogn. Postforb. og St.: Nexø, hvortil c. 3 Km. Ejer: *Hans P. A. Jensen*, som overtog Gaarden i 1910, er født i Ibsker 8. Oktbr. 1874 og gift med *Anna Nielsen*, født i Østermarie 21. Decbr. 1872.

Matr.-Nr. 39a m. fl. af Ibsker. Hartkorn 7 Tdr. 4 Skpr. 3 Fdkr. Ejendomsskyld 35,000 Kr. Brandassurance for Bygningerne c. 16,000 Kr. Areal 96 Tdr. Ld., deraf Ager 50, Eng 15, Skov og Hede 30, Have og Gaardsplads 1. Agermarken drives i en 7 Marksdrift; Vintersæd efter Halvbrak, Blandsæd, Roer, Havre og 2½aars Græs. Jordens Bonitet er god Lermuld. Der holdes 16 Køer, 10 Stkr. Ungkvæg og Kalve og 1 Tyr af rød dansk Race, 6 Heste og 2 Faar. Sidste Aar solgtes c. 30 Fedesvin.

Rabekkegaard har en overordentlig smuk Beliggenhed; mod V. er den omgivet af Skoven og stejle, maleriske Klipper, og mod Ø. er der en storslaaet Udsigt over Havet. Den ligger V. for Nexø-Svaneke Landevej og er helt af Bindingsværk med Tegltag paa Hovedb., Straatage paa Avlsb. Hovedb. ligger mod N.

Jorderne har deres største Udstrækning mod Ø. og V. med Hovedfald mod Ø.

Den nuværende Ejer har arvet Gaarden efter sin Fader, J. P. Jensen, der 1891 havde købt den af Hans Munch, som selv havde faaet den efter sin Fader.

Helletsgaard, Ibsker Sogn. Postforb. og St.: Nexø, hvortil c. 3 Km. Ejer: *Poul Julius Kofoed*, som overtog Gaarden 1. Marts 1877, er født paa Ejendommen 25. Jan. 1852 og gift med *Dorthea Marie Larsen*, født i Ibsker 3. Marts 1856.

Matr.-Nr. 40a m. fl. af Ibsker. Hartkorn 8 Tdr. 7 Skpr. 3 Fdkr. ¼ Alb. Ejendomsskyld 37,000 Kr. Brandassurance for Bygningerne c. 16,000 Kr. Areal 108 Tdr. Ld., deraf Ager 54, Eng 5, Skov 12, Hede og Klipper 36, Have og Gaardsplads 1. Agermarken drives i en 8 Marksdrift: Havre, Helbrak, Vintersæd, Blandsæd, Roer, Blandsæd og 2aars Græs. Jordens Bonitet er lermuldet.

Der holdes 16 Køer, 17 Stkr. Ungkvæg og Kalve og 1 Tyr af rød dansk Race, 6 Heste, 2 Plage og 4 Faar. Sidste Aar solgtes c. 30 Fedesvin.

Hellestgaard er gennem mange Generationer gaaet i Arv fra Fader til Søn i samme Slægt. Den nuværende Ejer har faaet den efter sin Fader, Poul Kofoed.

Gaarden ligger V. for Nexø-Svaneke Landevej, omgivet mod NV. af sin Skov, der bestaar baade af Løvtræer og Naaetræer, og af maleriske, stejle Klippepartier. Jorderne omgiver Gaarden med jævnt Fald mod Ø.

De oprindelige Bygninger er af Bindingsværk med Straatage, men udenfor den egentlige Gaardplan er senere opført nogle mindre, grundmurede Bygninger. Hovedb. ligger mod N., omgivet mod N. og Ø. af den kønne Have.

Homannegaard, Ibsker Sogn. Postforb. og St.: Nexø, hvortil c. ½ Km. Tlf. 99 over Nexø Central. Ejer: *Hans Anker Møller*, som overtog Gaarden i 1886, er født i Nexø 19. Decbr. 1859 og gift med *Boliva Mathea Lou*, født i Ibsker 29. Juni 1867.

Matr.-Nr. 63a m. fl. af Ibsker. Hartkorn 6 Tdr. 6 Skpr. 3 Fdkr. ¼ Alb. Ejendomsskyld 35,000 Kr. Brandassurance for Bygningerne 18,500 Kr. Areal



Homannegaard.

49 Tdr. Ld., deraf Ager 44½, Eng 3½, Have og Gaardsplads 1. Agermarken drives i en 10 Marksdrift: Brak, Vintersæd, Roer, Byg, Blandsæd, 1aars Græs, Byg, Blandsæd og 2aars Græs. Jordens Bonitet er god, grugtbar Lermuld. Der holdes 19 Køer, 10 Stkr. Ungkvæg og Kalve og 1 Tyr af rød dansk Race, 5 Heste og 1 Plag. Sidste Aar solgtes c. 40 Fedesvin.

Homannegaard ligger meget fordelagtigt umiddelbart N. for Nexø By med smuk Udsigt mod Ø. Dens Jorder strækker sig mod NV. over et noget bakket Terræn.

I sin Tid tilhørte Gaarden Sejer Vest († 1855), hvis Enke i 1860 skødede den til deres Søn, Andreas Vest, fra hvem den 1886 blev overdraget til hans Stedsøn, den nuværende Ejer.

Hovedb., der ligger mod SØ., er ligesom en Tværlænge af Grundmur, opførte henholdsvis 1873 og 1908; de andre Avlsb. er af ældre, men velholdt Bindingsværk. Fra Elektricitetsværket i Nexø er indlagt Lys og Kraft.

Tiemannegaard, Ibsker Sogn. Postforb.: Svaneke, og St.: Nexø, hvortil c. 7½ Km. Gaarden ligger c. 3½ Km. fra Svaneke. Ejer: *Th. Petersen*, som overtog Gaarden 1. Novbr. 1913, er født paa Ejendommen 9. Novbr. 1886 og gift med *Dagny Jespersen*, født i Nexø 6. Juli 1888.

Matr.-Nr. 46a af Ibsker. Hartkorn 10 Tdr. ¾ Alb. Ejendomsskyld 42,000 Kr. Brandassurance for Bygningerne c. 24,000 Kr. Areal 79 Tdr. Ld., deraf Ager 68, Skov 10, Have og Gaardsplads 1. Agermarken drives i en 8 Marksdrift: Blandsæd, Helbrak, Vintersæd, Roer, Byg, Havre og 2aars Græs. Jordens Bonitet er god Lermuld. Der holdes 21 Køer, 12 Stkr. Ungkvæg og Kalve og 2 Tyre af rød dansk Race, 8 Heste, 3 Plage og Føl samt 1 Faar. Sidste Aar solgtes c. 40 Fedesvin.

Tiemannegaard ligger V. for Nexø-Svaneke Landevej med storslaet Udsigt mod Ø. og N. over Havet og mod S. omgivet af de maleriske Paradisbakker. Den nuværende Ejers Fader, Chr. Kofoed Petersen, købte 1883 Gaarden af Niels Caspersen.

Bygningerne er af Bindingsværk med Straatage, hovedsagelig ældre, men Staldlængen er dog opført 1903. Hovedb. ligger mod N.

Jorderne omgiver Gaarden over et ret jævnt Terræn. Skoven, der udelukkende bestaar af Naaletræer, er beliggende mod V.

Gastegaard, Østermarie Sogn. Postforb.: Nybro, og St.: Aakirkeby, hvortil c. 7½ Km. Ejer: *Adolf P. Jørgensen*, som overtog Gaarden i Foraaret 1886, er



Gastegaard.

født paa Ejendommen 2. Juli 1861 og gift med *Julie Jensen*, født i Østerlarsker 30. Aug. 1864.

Matr.-Nr. 9 m. fl. af Østermarie. Hartkorn 5 Tdr. 5 Skpr. 3 Fdkr. 1¼ Alb. Ejendomsskyld 42,000 Kr. Brandassurance for Bygningerne c. 24,000 Kr. Areal 128 Tdr. Ld., deraf Ager 75, Eng 5, Skov 36, Græsningsjord 10, Have og Gaardsplads 2. Agermarken drives i en 8 Marksdrift: Havre, Helbrak, Vintersæd, Roer, Blandsæd og 3aars Græs. Jordens Bonitet er letmuldet. Der holdes 21 Køer, 10 Stkr. Ungkvæg og Kalve og 3 Tyre af rød dansk Race, 8 Heste, 1 Plag og 4 Faar. Sidste Aar solgtes c. 30 Fedesvin.

Gastegaard, der ligger ved Sognevejen fra Nybro til Aarløse, har gennem mange Generationer tilhørt samme Slægt. Den nuværende Ejer har taget Gaarden i Arv efter sin Fader, Jørgen Peder Adolfsen, som atter havde den efter sin Fader, Adolf Pedersen.

Alle Bygningerne er af Bindingsværk med Straatage, delvis ældre, men den n. Længe er opført i 1888, den ø. i 1890. Hovedb. ligger mod S., omgivet af Haven. Fra Godthaab Elektricitetsværk er indlagt Lys og Kraft.

Jorderne ligger samlede omkring Gaarden med Undtagelse af 15 Tdr. Ld., der er fraliggende. Skoven, som er beliggende mod N., bestaar hovedsagelig af Løvtræer.

Risegaard (Emil Chr. Hansens Gaard), Østermarie Sogn. Postforb. og St.: Godthaab. Tlf. 2 over Østermarie Central. Gaarden ligger c. 8½ Km. fra Svaneke. Ejer: *Emil Chr. Hansen*, som overtog Gaarden 1. Maj 1894, er født paa Nabogaard i Østermarie 12. Mai 1868 og gift med *Rebekka Christine Skov*, født paa Halsegaard i Østermarie 29. Novbr. 1867.

Matr.-Nr. 15a m. fl. af Østermarie. Hartkorn 9 Tdr. 4 Skpr. 1 Fdkr. ¼ Alb. Ejendomsskyld 48,000 Kr. Brandassurance for Bygningerne 33,500 Kr. Areal



Risegaard.

68 Tdr. Ld., deraf Ager 63½, Skov 3, Have og Gaardsplads 1½. Af Agermarken drives 58½ Td. Ld. i en 10 Marksdrift: Havre, Helbrak, Hvede, Roer. Byg, ½ Roer ½ Staldfoder, Havre og 3aars Græs; 5 Tdr. Ld. drives med Lucerne. Jordens Bonitet er god, frugtbar Lermuld. Der holdes 25 Køer, 16 Stkr. Ungkvæg og Kalve og 2 Tyre af rød dansk Race, 6 Heste, 2 Plage og 2 Faar. Sidste Aar solgtes c. 50 Fedesvin.

Risegaard (i Amtstuens Bøger kaldet »I Risen«) ligger ved Sognevejen, som fører fra Svaneke Landevej til Stranden mod N. Af tidligere Ejere kan nævnes Hans Kofoed Hansen, der var en Farbroder til den nuværende Ejer, og hvis Slægt Gaarden gennem flere Generationer har tilhørt. I 1869 solgte Hans Kofoed Hansen Gaarden til Mossin Piil, der ejede den til 1894, da han solgte den til dens nuværende Ejer, Emil Chr. Hansen, hvorved Gaarden atter kom paa den gamle Slægts Hænder.

Jorden ligger samlet omkring Gaarden; Terrænet er jævnt og bekvemt. Skoven ligger mod SØ. og bestaar navnlig af Ask og Bøg.

Bygningerne er alle grundmurede med Cementstenstag paa Hovedb. og Paptage

paa Avlsb., opførte i 1900, efter at Gaarden var brændt. Hovedb. ligger mod N. og rummer en stor og komfortabel Lejlighed. Der er opstillet Vindmotor til Fremstilling af Elektricitet til Kraft og Lys. Alt er i velholdt Stand, og Gaarden med sine store, smukke Bygninger tager sig meget anseligt ud, højt og smukt, som den ligger, med storslaaet Udsigt over Havet mod N. og over Landskabet helt til Gudhjem.

Risegaard (Valdemar Hansens Gaard), Østermarie Sogn. Postforb. og St.: Godthaab. Tlf. 86 over Østermarie Central. Gaarden ligger c. 7½ Km. fra



Risegaard (Valdemar Hansens Gaard).

Svaneke. Ejer: *Valdemar Hansen*, som overtog Gaarden 1. Jan. 1906, er født paa Ejendommen 8. Novbr. 1879 og gift med *Betty Elisabeth Pedersen*, født i Østermarie 10. April 1883.

Matr.-Nr. 16a m. fl. af Østermarie. Hartkorn 8 Tdr. 6 Skpr. ¼ Alb. Ejendomsskyld 44,000 Kr. Brandassurance for Bygningerne c. 24,000 Kr. Areal 82 Tdr. Ld., deraf Ager 64, Eng 2, Skov 15, Have og Gaardsplads 1. Agermarken drives i en 8 Marksdrift: Havre, delvis benyttet Brak, Vintersæd, Roer, Byg, Havre og 2aars Græs. Jordens Bonitet er god Lermuld paa Lerunderlag. Der holdes 22 Køer, 15 Stkr. Ungkvæg og Kalve og 2 Tyre af rød dansk Race, 6 Heste, 2 Plage og 14 Faar. Sidste Aar solgtes c. 50 Fedesvin.

Risegaard ligger ved Strandvejen fra Svaneke til Gudhjem. Af tidligere Ejere kan nævnes Hans Peder Clausen, som i 1863 efterfulgtes af sin Svigersøn, Kristian Hansen, der var Ejer til 1906, da han overdrog Gaarden til sin Søn, den nuværende Ejer.

Jorden ligger godt samlet omkring Gaarden, men er noget bakket. Skoven, der falder i 3 Afdelinger, ligger mod V. og S. og bestaar baade af Løv- og Naaletræer.

Bygningerne er overvejende ældre Bindingsværkshuse. Hovedb. ligger mod S. og rummer en god og hyggelig Beboelse; dens Tag er af Teglsten, Avlsb. har Straataage. Elektricitetsværket i Godthaab leverer Kraft og Lys. Alt er i god Stand og Drift. Gaarden ligger meget smukt og højt med Udsigt over Havet mod N.

Smedegaard, Østermarie Sogn. Postforb.: Nybro, og St.: Aakirkeby, hvortil c. 7½ Km. Tlf. 29 over Østermarie Central. Ejer: *Laurits Thorvald Pedersen*, som overtog Gaarden 22. April 1902, er født i Nyker 1. Novbr. 1853 og gift med *Emma Elisabeth Hansen*, født i Østermarie 28. Maj 1859.

Matr.-Nr. 10a m. fl. af Østermarie. Hartkorn 4 Tdr. 5 Skpr. 3 Fdkr. 2½ Alb. Ejendomsskyld 40,000 Kr. Brandassurance for Bygningerne c. 23,000 Kr. Areal 78½ Tdr. Ld. deraf Ager 68, Skov 2½, Græsningsjord 7, Have og Gaardsplads 1. Agermarken drives i en 8 Marksdrift: Havre, Helbrak, Vintersæd, Roer, Byg, Havre og 2aars Græs. Jordens Bonitet er lermuldet. Der holdes 24 Køer, 14 Stkr. Ungkvæg og Kalve og 2 Tyre af rød dansk Race, 6 Heste, 1 Plag og 3 Faar. Sidste Aar solgtes c. 40 Fedesvin.

Smedegaard ligger tæt N. for Landevejen, som fører fra Østermarie til Almindingen. Af Gaardens Ejere nævnes først Ole Hansen, efter hvis Død Enken giftede sig med Karl Kure, som havde Gaarden til først i 1880'erne, da den overtoges af en Søn af Konens første Ægteskab, Jørgen Hansen, som senere solgte den til den nuværende Ejer.

Jorden ligger samlet omkring Gaarden over et ret jævnt Terræn.

Hovedb. ligger mod N. med Haven mod N. og V. Svinestalden og en Tværlænge er nye og grundmurede, de øvrige Bygninger af Bindingsværk. Tagene er dels af Straa, dels af Pap. Kraft og Lys er installeret fra Godthaabs Elektricitetsværk. Alt er i god Stand og Drift, og det omliggende Landskab er afvekslende og naturskønt.

Randkløvegaard, Østermarie Sogn. Postforb.: Godthaab, og St.: Almindingen, hvortil c. 11 Km. Tlf. 58 over Østermarie Central. Gaarden ligger c.



Randkløvegaard.

8 Km. fra Svaneke. Ejer: *Hans Andreas Sonne*, som overtog Gaarden i Maj 1913, er født paa Ejendommen 30. April 1887.

Matr.-Nr. 21a m. fl. af Østermarie. Hartkorn 11 Tdr. 2 Fdkr. 2 Alb. Ejendomsskyld 46,000 Kr. Brandassurance for Bygningerne 28,500 Kr. Areal 96 Tdr. Ld., deraf Ager 74½, Eng 2, Skov 18, Have og Gaardsplads 1½. Agermarken drives i en 9 Marksdrift: Havre, delvis benyttet Brak, Vintersæd, Roer, Byg, Havre og 3aars Græs. Jordens Bonitet er Lermuld paa Lerunderlag. Der holdes 30 Køer, 20 Stkr. Ungkvæg og Kalve og 2 Tyre af rød dansk Race, 8 Heste og 2 Plage. Sidste Aar solgtes c. 80 Fedesvin.

Randkløvegaard ligger ved Strandvejen, som fører langs Kysten fra Gudhjem til Svaneke. I sin Tid tilhørte den Peder Sonne, efter hvis Død hans Enke en Del Aar sad inde med Gaarden, indtil hun 1882 overdrog den til deres Søn, Andreas Sonne, der var Ejer til 1913, da han skødede den til sin Søn, den nuværende Ejer.

Jorden ligger samlet ved Gaarden med Undtagelse af 8 Tdr. Ld., der er fraliggende i mindre Afstand mod Ø. Arealet er et ret højtliggende, men dog nogenlunde jævnt Terræn. Skoven, der ligger V. og S. for Gaarden, bestaar af Løvtræer.

Hovedb. ligger mod Ø., omgivet af Haven; dens Tag er af Tegl. Alle Bygningerne er af Bindingsværk, opførte i 1860; dog er den sydlige Længe noget ældre. Avlsb. har Straatage. Til Kraft og Lys er installeret Electricitet fra Værket i Godthaab. Gaarden ligger meget smukt ved den maleriske Kyststrækning med det bekendte Klippeparti »Randkløveskaaret« og med vid Udsigt over Havet mod Ø.

Siegaard, Østermarie Sogn. Postforb. og St.: Svaneke, hvortil c. 3½ Km. Ejer: *Eliam S. G. Olsen*, som overtog Gaarden 10. Jan. 1890, er født i Østermarie 22. Aug. 1851 og gift med *Andrea Kure*, født samme Steds 3. Decbr. 1866.



Siegaard.

Matr.-Nr. 35a m. fl. af Østermarie. Hartkorn 9 Tdr. 7 Skpr. 2 Fdkr. ¼ Alb. Ejendomsskyld 42,000 Kr. Brandassurance for Bygningerne c. 24,000 Kr. Areal 74¼ Td. Ld., deraf Ager 66, Skov 2¼, Græsningsjord 5, Have og Gaardsplads 1. Agermarken drives i en 7 Marksdrift: Helbrak, Vintersæd, Roer, Byg, Havre og 2aars Græs. Jordens Bonitet er lermuldet. Der holdes 20 Køer, 14 Stkr. Ungkvæg og Kalve og 1 Tyr af rød dansk Race, 6 Heste, 1 Plag og 2 Faar. Sidste Aar solgtes c. 50 Fedesvin.

Siegaard ligger ved Landevejen fra Svaneke til Østermarie Kirke. I sin Tid tilhørte Gaarden Mads Ibsen, som havde overtaget den efter sin Fader; efter hans Død sad hans Enke inde med Gaarden indtil 1890, da den nuværende Ejer købte den.

Jorden, der har et jævnt Terræn, ligger samlet omkring Gaarden med Undtagelse af Skoven, som er fraliggende c. 2 Km. mod SV.

Bygningerne er af Bindingsværk med Undtagelse af Kostalden, der er støbt af Beton; de er hovedsagelig ældre, men velholdte og bærer alle Straatage. — Selve Ejendommen ligger meget smukt i et afvekslende og naturskønt Landskab.

Kuregaard, Østermarie Sogn. Postforb. og St.: Svaneke, hvortil c. 3 Km. Tlf. 15 over Svaneke Central. Ejer: *Jeppe J. Pedersen*, som overtog Gaarden i 1897, er født paa Ejendommen 6. Jan. 1868 og gift med *Anna Marker*, født i Ibsker 15. April 1875.

Matr.-Nr. 37a af Østermarie. Hartkorn 11 Tdr. 3 Skpr. 3 Fdkr. 2 Alb. Ejendomsskyld 47,000 Kr. Brandassurance for Bygningerne c. 24,000 Kr. Areal



Kuregaard.

69 Tdr. Ld., deraf Ager 63, Skov 5, Have og Gaardsplads 1. Agermarken drives i en 8 Marksdrift: Hvede, Roer, Byg, Roer, Blandsæd og 3aars Græs. Jordens Bonitet er lermuldet. Der holdes 26 Køer, 25. Stkr. Ungkvæg og Kalve og 2 Tyre af rød dansk Race, 6 Heste, 4 Plage samt 22 Faar. Sidste Aar solgtes c. 50 Fedesvin.

Kuregaard ligger ved Landevejen fra Svaneke til Østermarie Kirke. Den købtes i 1828 af Peder Larsen, der ejede den til 1860, da den overtoges af hans Søn, Anton Pedersen, som 1897 skødede den til sin Søn, den nuværende Ejer.

Jorden ligger samlet omkring Gaarden over et ret jævnt Terræn, skraanende mod SV. Skoven, der ligger mod S. og V., bestaar af Løvtræer.

Hovedb. er opført mod N., omgivet af Haven, og er af Grundmur med Tegltag; den rummer en god og tidssvarende Beboelse og er bygget i 1906. Avisb. er af Bindingsværk med Straatage, opførte i 1873 og 1892. Til Formaling af Foderkornet er anbragt en stor Husmølle. Elektrisk Lys er installeret.

Gaarden maa betegnes som en anselig Ejendom, højt og smukt beliggende, med vid Udsigt over det smukke Landskab og mod N. og Ø. ud over Havet.

Ypnastegaard, Østermarie Sogn. Postforb. og St.: Svaneke, hvortil c. 6 Km. Tlf. 24 over Østermarie Central. Ejer: *Johannes Thorsen*, som overtog Gaarden 1. Juni 1899, er født i Østermarie 21. Decbr. 1874 og gift med *Helga Hansen*, født paa Lolland 31. Aug. 1887.

Matr.-Nr. 27a m. fl. af Østermarie. Hartkorn 12 Tdr. 3 Skpr. 2 Fdkr. 2¼ Alb. Ejendomsskyld 50,000 Kr. Brandassurance for Bygningerne c. 24,000 Kr. Areal 101 Tdr. Ld., deraf Ager 80½ Skov 14, Græsningsjord 5, Have og Gaardsplads 1½. Agermarken drives i en 7 Marksdrift: Vintersæd efter Halvbrak, Havre, Roer, Blandsæd, Byg og 1½aars Græs. Jordens Bonitet er god, frugtbar Muld paa Lerunderlag. Der holdes 27 Køer, 20 Stkr. Ungkvæg og Kalve og 1 Tyr af rød dansk Race, 6 Heste og 1 Plag. Sidste Aar solgtes c. 60 Fedesvin.

Ypnastegaard ligger ved Sognevejen, som fører langs Stranden fra Svaneke til Gudhjem, og er gennem mange Generationer gaaet i Arv i samme Slægt fra Fader til Søn. A. Hansen overtog Gaarden 1870 og var dens Ejer til 1894, da den overtoges af hans Søn, H. J. Hansen, af hvem den nuværende Ejer har købt.

Jorden ligger samlet omkring Gaarden og har en noget terrasseformet Overflade med Hovedfald mod NØ. ned til Havet. Skoven, der ligger mod N., bestaar hovedsagelig af Løvtræer.

Hovedb. ligger mod S., omgivet af Haven, og rummer en god og hyggelig Lejlighed. Alle Bygningerne er af Bindingsværk med Straatage med Undtagelse af Hovedb., hvis Tag er af Spaan. Bygningerne er ældre men velholdte og gode. — Gaarden ligger meget smukt i et frodigt, naturskønt Landskab med vid Udsigt over Havet mod N. og Ø.

Lindholmgaard, Østermarie Sogn. Postforb. og St.: Svaneke, hvortil c. 3½ Km. Tlf. 33 over Østermarie Central. Ejer: *Christian Kjeldsen*, som overtog Gaarden 1. Marts 1912, er født i Pedersker 16. Aug. 1877 og gift med *Andrea Hansen*, født i Østermarie 23. Decbr. 1880.



Lindholmgaard.

Matr.-Nr. 42a m. fl. af Østermarie. Hartkorn 9 Tdr. 5 Skpr. 1½ Alb. Ejendomsskyld 40,000 Kr. Brandassurance for Bygningerne 23,900 Kr. Areal 65 Tdr. Ld., deraf Ager 57, Eng 1, Skov 6, Have og Gaardsplads 1. Agermarken

drives i en 8 Marksdrift: Havre, benyttet Brak, Vintersæd, Roer, Byg, Blandsæd og 2aars Græs. Jordens Bonitet er lermuldet. Der holdes 22 Køer, 12 Stkr. Ungkvæg og Kalve og 1 Tyr af rød dansk Race, 5 Heste, 3 Plage og 2 Faar. Sidste Aar solgtes c. 40 Fedesvin.

L i n d h o l m s g a a r d ligger tæt V. for Landevejen, som fører fra Svaneke til Østermarie Kirke. Af tidligere Ejere kan nævnes Peder Ibsen, som omkring 1860 solgte Gaarden til Julius Skov, der efterfulgtes af sin Søn, L. P. Skov, som i 1907 mageskiftede Gaarden til Valdemar Olsen, af hvem den nuværende Ejer har købt.

Jorderne ligger godt samlede omkring Gaarden med Undtagelse af 1½ Td. Ld. Skov, som er fraliggende i mindre Afstand mod SV. Agermarken er et jævnt og bekvemt Terræn.

Hovedb., der ligger mod N., omgivet af Haven i Forbindelse med en smuk Kløft og et Aaløb, rummer en god og hyggelig Beboelse og er ligesom Sidelængerne af Bindingsværk med Straatage; den er opført i 1734, Sidelængerne i 1907, medens de øvrige Avlsb. er opført i 1895 af Grundmur med Cementstenstage.

Gaarden er meget smukt beliggende i et naturskønt afvekslende Landskab.

Hoppegaard, Østermarie Sogn. Postforb.: Svaneke, og St.: Aakirkeby, hvortil c. 3 Km. Tlf. 71 over Østermarie Central. Gaarden ligger c. 6 Km. fra Svaneke. Ejer: *Christian Rasmussen*, som overtog Gaarden 1. Febr. 1901, er



Hoppegaard.

født i Bodilsker 14. Maj 1860 og gift med *Karen Jensen Stevns*, født i Stevns paa Sjælland 10. Maj 1862.

Matr.-Nr. 43a m. fl. af Østermarie. Hartkorn 10 Tdr. 6 Skpr. 2 Fdkr. 2¼ Alb. Ejendomsskyld 45,000 Kr. Brandassurance for Bygningerne c. 21,000 Kr. Areal 113 Tdr. Ld., deraf Ager 80, Eng 2, Mose 1, Skov 25, Græsningsjord 4, Have og Gaardsplads 1. Af Agermarken drives 79 Tdr. Ld. i en 8 Marksdrift: Havre, delvis benyttet Brak, Vintersæd, Roer, ½ Byg ½ Blandsæd og 3aars Græs; 1 Td.

Ld. dyrkes med Lucerne. Jordens Bonitet er stærk Lermuld. Der holdes 23 Køer, 16 Stkr. Ungkvæg og Kalve og 1 Tyr af rød dansk Race, 7 Heste, 3 Plage og 2 Faar. Sidste Aar solgtes c. 70 Fedesvin.

Hoppesgaard ligger ved Landevejen fra Ibsker til Østermarie Kirke. Den tilhørte tidligere Peder Ibsen, som havde købt Gaarden omkring 1860 og i 1890 efterfulgtes af sin Søn, Magnus Ibsen, af hvem den nuværende Ejer har købt.

Jorden ligger over et jævnt og bekvemt Terræn omkring Gaarden, Skoven findes mod V. med Bestand af Løvtræer.

Hovedb. ligger mod S., omgivet af Haven, og rummer en god og velindrettet Lejlighed. Alle Bygningerne er af ældre Bindingsværk, men udmærket byggede, saa de endnu er gode og formaalstjenlige; de har alle Straatage. Elektrisk Kraft og Lys er installeret.

Hjortegaard (Gadeby), Østermarie Sogn. Postforb.: Godthaab, og St.: Aakirkeby, hvortil c. 7 Km. Tlf. 51 over Østermarie Central. Gaarden ligger c. 7 Km. fra Svaneke. Ejer: *Peter Hjorth*, som overtog Gaarden 1. April 1911, er



Hjortegaard.

født i Ibsker 14. Febr. 1884, og gift med *Hansigne Mikkelsen*, født samme Steds 31. Decbr. 1889.

Matr.-Nr. 61a m. fl. af Østermarie. Hartkorn 10 Tdr. 1 Skp. 2 Fdkr. $\frac{1}{2}$ Alb. Ejendomsskyld 44,000 Kr. Brandassurance for Bygningerne c. 24,000 Kr. Areal 83 Tdr. Ld., deraf Ager 60, Mose 14, Skov 8, Have og Gaardsplads 1. Af Agermarken drives 55 Tdr. Ld. i en 7 Marksdrift: Byg, Rug, Havre, Roer, Blandsæd og 2aars Græs; 5 Tdr. Ld. dyrkes med Lucerne. Jordens Bonitet er stærk og god Lermuld. Der holdes 25 Køer, 19 Stkr. Ungkvæg og Kalve og 1 Tyr af rød dansk Race, 6 Heste og 2 Plage. Sidste Aar solgtes c. 80 Fedesvin.

Hjortegaard ligger c. 2 Km. SØ. for Østermarie Kirke. Ældst kendt af dens

Ejere er Løjtnant S. P. Hjorth, som efterfulgtes af sin Søn, Rasmus L. Hjorth, der i 1890 efterfugtes af sin Søn, S. Chr. J. Hjorth, som 1911. solgte til sin Brodersøn, den nuværende Ejer.

Jorderne ligger samlede omkring Gaarden med Undtagelse af Engen og Skoven, der er fraliggende c. 2 Km. mod SV.

Hovedb. ligger mod N. Alle Bygningerne er af Bindingsværk og ældre med Straa; Tegl- og Paptage, dog er den v. Længe af Grundmur, opført i 1909. Kraft og Lys er installeret fra Elektricitetsværket i Godthaab. — Gaarden ligger højt og smukt i en afvekslende og naturskøn Egn.

I Ellet, Østermarie Sogn. Postforb.: Godthaab, og St.: Aakirkeby, hvortil c. 7 Km. Ejer: *Godtfred Nielsen*, som overtog Gaarden 23. Marts 1911, er født i Østermarie 20. Maj 1880 og gift med *Betty Lou*, født paa Ejendommen 10. Juli 1883.

Matr.-Nr. 54 m. fl. af Østermarie. Hartkorn 5 Tdr. 2 Skpr. 2½ Alb. Ejendomsskyld 35,000 Kr. Brandassurance for Bygningerne c. 21,000 Kr. Areal 79 Tdr. Ld., deraf Ager 73, Skov 4, Hede 1, Have og Gaardsplads 1. Agermarken drives i en 8 Marksdrift: Havre, Helbrak, Vintersæd, Roer, Blandsæd, Blandsæd og 2aars Græs. Jordens Bonitet er tildels lermuldet. Der holdes 18 Køer og 12 Stkr. Ungkvæg og Kalve af rød dansk Race, 5 Heste, 2 Plage og 3 Faar. Sidste Aar solgtes c. 50 Fedesvin.

I Ellet ligger ved Vejen fra Gadeby ud til Aakirkeby Landevej. Peder Larsen solgte sidst i 1880'erne Gaarden til Frederik Chr. Lou, der var Ejer til 1911, da den overtoges af hans Svigersøn, den nuværende Ejer.

Jorden, den ligger samlet omkring Gaarden, er et jævnt og bekvemt Terræn.

Hovedb. er opført, omgivet af Haven, mod N. og er af Grundmur med Frontespice og Tegltag. Avlsb. er af Bindingsværk med Straatage. — Gaarden ligger meget smukt, omgivet mod S. af den store Kommuneplantage.

Store Ølegaard, Østermarie Sogn. Postforb.: Godthaab, og St.: Aakirkeby, hvortil c. 7 Km. Ejer: *Hans Chr. Jensen*, som overtog Gaarden 1. Novbr. 1913, er født paa Ejendommen 25. Jan. 1882 og gift med *Marie Andersen*, født i Østermarie 24. Jan. 1882.

Matr.-Nr. 62a m. fl. af Østermarie. Hartkorn 8 Tdr. 6 Skpr. ¼ Alb. Ejendomsskyld 41,000 Kr. Brandassurance for Bygningerne c. 28,000 Kr. Areal 100 Tdr. Ld., deraf Ager 91½, Eng 1, Skov ½, Hede 6, Have og Gaardsplads 1. Agermarken drives i en 7 Marksdrift: Havre, Brak, Vintersæd, Roer, Byg og 2aars Græs. Jordens Bonitet er dels Ler, dels mere letmuldet. Der holdes 24 Køer, 12 Stkr. Ungkvæg og Kalve og 1 Tyr af rød dansk Race, 7 Heste, 2 Plage og 3 Faar. Sidste Aar solgtes c. 60 Fedesvin.

Store Ølegaard ligger ved Sognevejen fra Østermarie Kirke ud til Aakirkeby Landevej. Den har gennem mange Generationer tilhørt samme Slægt. Den nuværende Ejers Fader, Hans Chr. Jensen, var dens Ejer fra 1875.

Jorden ligger omkring Gaarden med Undtagelse af 18 Tdr. Ld., som er fraliggende i kort Afstand mod NØ. Den er et ret jævnt Terræn med Gaarden paa sit højeste Punkt.

Hovedb. ligger mod N., omgivet af Haven. Den ø. Længe og Svinestalden er nye, af Grundmur med Tegltag. De øvrige Bygninger er ældre, af Bindingsværk og bærer Straatage. — Gaarden ligger smukt med Udsigt over den omliggende Egn og de store Plantager.

Store Almegaard, Østermarie Sogn. Postforb.: Godthaab, og St.: Aakirkeby, hvortil c. 7 Km. Tlf. 81 over Østermarie Central. Ejer: *Georg Andreas Jensen*, som overtog Gaarden 15. Decbr. 1909, er født i Østermarie 3. Marts 1884, og gift med *Petra Dorte Hald*, født i Aaker 12. Jan. 1887.

Matr.-Nr. 66a m. fl. af Østermarie. Hartkorn 8 Tdr. 2¾ Alb. Ejendoms-

skyld 39,000 Kr. Brandassurance for Bygningerne c. 24,000 Kr. Areal 97 Tdr. Ld., deraf Ager 95½, Have og Gaardsplads 1½. Agermarken drives i en 8 Marksdrift: Havre, Helbrak, Vintersæd, Roer, Blandsæd og 3aars Græs. Jordens Bonitet er god; overvejende lermuldet. Der holdes 26 Køer, 18 Stkr. Ungkvæg og Kalve og 2 Tyre af rød dansk Race, 7 Heste og 2 Plage. Sidste Aar solgtes c. 80 Fedesvin.

Store Almegaard ligger ved Sognevejen fra Østermarie til Aakirkeby. Tidligere ejedes Gaarden af Blem, der solgte til Martin Sonne, som atter i 1900 solgte til Aug. Ibsen, af hvem den nuværende Ejer har købt.

Jorden ligger samlet omkring Gaarden over et jævnt og bekvemt Terræn.

Hovedb., der er omgivet af Haven, ligger mod N. og er ligesom den ø. Længe af Grundmur. Hovedb. er opført i 1880, den ø. Længe i 1913. De øvrige Avlsb. er af Bindingsværk, opførte i 1880erne; dog er den s. Længe noget ældre. Bygningerne bærer Straatage med Undtagelse af den ø., som har Cementstenstag. — Ejendommen ligger smukt med vid Udsigt over Egnen.

Elleby, Østermarie Sogn. Postforb.: Godthaab, og St.: Aakirkeby, hvortil c. 7½ Km. Ejer: *Jens Evald Ellebye*, som overtog Gaarden 17. Novbr. 1909, er født i Østermarie 18. Jan. 1886 og gift med *Nicoline Christine Nielsen*, født i Ibsker 24. Juni 1881.

Matr.-Nr. 68a m. fl. af Østermarie. Hartkorn 7 Tdr. 5 Skpr. 3 Fdkr. 1 Alb. Ejendomsskyld 40,000 Kr. Brandassurance for Bygningerne c. 24,000 Kr. Areal 101 Tdr. Ld., deraf Ager 80, Eng 5, Skov 5, Græsningsjord 10, Have og Gaardsplads 1. Agermarken drives i en 7 Marksdrift: Havre, Helbrak, Vintersæd, ½ Roer ½ Blandsæd, Blandsæd og 2aars Græs. Jordens Bonitet er lermuldet. Der holdes 23 Køer, 10 Stkr. Ungkvæg og Kalve og 1 Tyr af rød dansk Race, 7 Heste, 3 Plage og 4 Faar. Sidste Aar solgtes c. 70 Fedesvin.

Elleby ligger ved Sognevejen fra Østermarie til Aakirkeby og har tilhørt samme Slægt gennem mange Generationer. Laurits Ellegaard, som overtog Gaarden sidst i 1880erne, var Ejer til 1908, da han solgte den til Georg Jensen, som allerede Aaret efter solgte den til den tidligere Ejers Søn, som nu er Ejer.

Jorden ligger omkring Gaarden over et jævnt og bekvemt Terræn. Skoven bestaar af Løvtræer og ligger mod NØ.

Hovedb. og Haven vender mod N. Alle Bygningerne er af Bindingsværk med Straatage og er ældre, men godt vedligeholdte. Til Kraft for de faste Maskiner er installeret Petroleumsmotor. Gaarden ligger smukt, omgivet af et frodigt og afvekslende Landskab.

Munkegaard, Østermarie Sogn. Postforb.: Godthaab, og St.: Aakirkeby, hvortil c. 9 Km. Tlf. 20 over Østermarie Central. Gaarden ligger c. 8½ Km. fra Svaneke. Ejer: *Christian G. Jensen*, som overtog Gaarden 24. Jan. 1908, er født paa Ejendommen 9. Juni 1878 og gift med *Marie Christine Riis*, født i Klemensker 8. April 1881.

Matr.-Nr. 84a m. fl. af Østermarie. Hartkorn 9 Tdr. 7 Skpr. 2¼ Alb. Ejendomsskyld 44,000 Kr. Brandassurance for Bygningerne c. 27,000 Kr. Areal 100 Tdr. Ld., deraf Ager 85½ Hede 9, Græsningsjord 4, Have og Gaardsplads 1½. Agermarken drives i en 8 Marksdrift: Havre, Brak, Rug, Roer, Blandsæd og 3aars Græs. Jordens Bonitet er lermuldet. Der holdes 24 Køer, 14 Stkr. Ungkvæg og Kalve og 2 Tyre af rød dansk Race, 6 Heste samt 7 Plage og Føl. Sidste Aar solgtes c. 45 Fedesvin.

Munkegaard ligger c. ½ Km. V. for Landevejen fra Østermarie til Gudhjem. Hans Chr. Larsen efterfulgtes i 1886 af sin Søn, Laurits Mathias Larsen, som var Ejer til 1908; da han var barnløs, overdroges Gaarden til en Søstersøn, den nuværende Ejer.

Jorden ligger over et ret jævnt Terræn godt samlet omkring Gaarden.

Hovedb. ligger mod S. og er, ligesom Avlsb., af Bindingsværk, dels ældre, dels opførte af den forrige Ejer. En udenfor Gaarden liggende Længe er opført af denne Ejer i 1909. Til Kraft og Lys benyttes Elektricitet fra Godthaabsværket. — Ejendommen ligger meget naturskønt.

Store Frigaard, Østermarie Sogn. Postforb. og St.: Godthaab, hvortil c. 2 Km. Tlf. 31 over Østermarie Central. Gaarden ligger c. 9 Km. fra Svaneke. Ejer: *Niels Pedersen Løvgren*, som overtog Gaarden 1. Maj 1910, er født i Skaane 4. Maj 1861 og gift med *Eline Jørgensen*, født samme Steds 30. Maj 1865.

Matr.-Nr. 90a m. fl. af Østermarie. Hartkorn 10 Tdr. 6 Skpr. 1 Fdkr. $\frac{3}{4}$ Alb. Ejendomsskyld 50,000 Kr. Brandassurance for Bygningerne 23,900 Kr. Areal 88 Tdr. Ld., deraf Ager 77, Eng 10, Have og Gaardsplads 1. Agermarken drives i en 7 Marksdrift: Helbrak, Vintersæd, Roer, Byg, Blandsæd og 2aars Græs. Jordens Bonitet er god Lermuld paa Lerunderlag. Der holdes 30 Køer, 21 Stkr.



Store Frigaard.

Ungkvæg og Kalve og 1 Tyr af rød dansk Race, 7 Heste samt 4 Plage og Føl. Sidste Aar solgtes c. 45 Fedesvin.

Store Frigaard ligger ved Landevejen, som fører fra Østermarie til Rønne. N. Marker, som omkring 1880 købte Gaarden, var dens Ejer til 1910, da han solgte den til den nuværende Ejer.

Jorden, der er et jævnt og bekvemt Terræn, ligger samlet omkring Gaarden. Bygningerne er alle af Bindingsværk med Straatage. Hovedb. med Haven ligger mod N. og rummer en god og hyggelig Løjlighed; den er opført omkring 1850. Til Lys og til Drift af de faste Maskiner er installeret Elektricitet fra Godthaab.

Ejendommen maa betegnes som fortrinlig, smukt beliggende ved Hovedlandevej i et meget naturskønt Landskab, mod N. omgivet af en smuk Kløft med et malerisk Aaløb.

Vestregaard, Østermarie Sogn. Postforb.: Godthaab, og St.: Aakirkeby, hvortil c. $7\frac{1}{2}$ Km. Gaarden ligger c. 7 Km. fra Svaneke. Ejer: *Hans W. Grønbech*, som overtog Gaarden 10. Marts 1911, er født i Østermarie 15. Novbr. 1875 og gift med *Andrea Lund*, født samme Steds 11. Maj 1885.

Matr.-Nr. 98a m. fl. af Østermarie. Hartkorn 9 Tdr. 7 Skpr. 1 Alb. Ejendomsskyld 50,000 Kr. Brandassurance for Bygningerne c. 24,000 Kr. Areal $85\frac{1}{2}$ Td. Ld., deraf Ager $80\frac{1}{2}$, Vandløb og Veje 4, Have og Gaardsplads 1. Agermarken

drives i en 8 Marksdrift: Havre, Helbrak, Vintersæd, Roer, Byg, Blandsæd og 2aars Græs. Jordens Bonitet er god Lermuld. Der holdes 20 Køer, 16 Stkr. Ungkvæg og Kalve og 1 Tyr af rød dansk Race samt 8 Heste. Sidste Aar solgtes c. 50 Fedesvin.

Vestregaard (i Amtstuens Bøger kaldet »Ved Kirken«) ligger umiddelbart V. for Østermarie Kirke. I 1886 ejedes Gaarden af Jens Brandt, som da efterfulgtes af sin Søn, Julius Brandt, af hvem den nuværende Ejer har købt.



Vestregaard.

Jorderne strækker sig navnlig mod SØ. over et noget bakket Terræn med Bygningerne paa sit højeste Punkt.

Hovedb. ligger mod N.; den rummer en god og tidssvarende Lejlighed og er ligesom den ø. Længe af Grundmur. De øvrige Avlsb. er af Bindingsværk, opført i 1879 efter Ildsvaade. Hovedb. har Eternittag, Avlsb. Straatage. Til Kraft og Lys er indlagt Elektricitet. — Gaarden ligger højt og frit med vid Udsigt over det omliggende Land.

Melstedgaard, Østerlarsker Sogn. Postforb.: Gudhjem, og St.: Rø. Gaarden ligger c. 15 Km. fra Svaneke. Ejer: *Julius Peter Svendsen*, som overtog Gaarden 11. Decbr. 1903, er født paa Ejendommen 25. Maj 1877 og gift med *Petra Svendsen*, født paa Gadegaard i Østerlarsker 18. Maj 1882.

Matr.-Nr. 7a m. fl. af Østerlarsker. Hartkorn 8 Tdr. 5 Skpr. $\frac{1}{2}$ Alb. Ejendomsskyld 40,000 Kr. Brandassurance for Bygningerne c. 20,000 Kr. Areal 78 Tdr. Ld., deraf Ager 56, Eng 1, Skov 20, Have og Gaardsplads 1. Agermarken drives i en 7 Marksdrift: Havre, Brak, Vintersæd, Roer, Blandsæd og 2aars Græs. Jordens Bonitet er dels god Lermuld, dels af en noget lettere Beskaffenhed. Der holdes 16 Køer, 18 Stkr. Ungkvæg og Kalve og 1 Tyr af rød dansk Race, 5 Heste, 2 Plage og 3 Faar. Sidste Aar solgtes c. 45 Fedesvin.

Melstedgaard ligger ved Sognevejen, som fører langs Stranden fra Gudhjem til Svaneke. Den nuværende Ejer har taget den i Arv, efter at hans Fader, Hans Svendsen, i c. 40 Aar havde været dens Ejer.

Jorden ligger samlet omkring Gaarden med Undtagelse af 10 Tdr. Ld. Skov, som er fraliggende c. 1½ Km. mod VSV. og bestaar af Løvtræer. Den øvrige Del af Skoven begrænser Agerjorden mod S. og bestaar af Naaletræer.

Hovedb. er opført 1796 mod N. omgivet af Haven og rummer en god Lejlighed. Alle Bygningerne er af Bindingsværk med Straatage. — Hele Ejendommen ligger meget smukt ved den bekendte, naturskønne Kyst med Udsigt over Havet mod Ø.

Riemandsgaard, Østerlarsker Sogn. Postforb.: Gudhjem, og St.: Rø, hvortil c. 8 Km. Gaarden ligger c. 14 Km. fra Svaneke. Ejer: *Hans Andersen*, som overtog Gaarden 1. April 1902, er født paa Ejendommen 4. Mai 1859 og gift med *Anna Hermandine Sode*, født i Nylarsker 24. April 1879.

Matr.-Nr. 9a m. fl. af Østerlarsker. Hartkorn 7 Tdr. 3 Fdkr. 1 Alb. Ejendomsskyld 37,000 Kr. Brandassurance for Bygningerne c. 21,000 Kr. Areal 53 Tdr.



Riemandsgaard.

Ld., deraf Ager 50, Skov 2, Have og Gaardsplads 1. Agermarken drives i en 7 Marksdrift: Vintersæd efter Halvbrak, Roer, Byg, Havre og 2aars Græs. Jordens Bonitet er Iermuldet. Der holdes 15 Køer, 10 Stkr. Ungkvæg og Kalve og 1 Tyr af rød dansk Race, 5 Heste, 1 Plag og 2 Faar. Sidste Aar solgtes c. 25 Fedesvin.

Riemandsgaard ligger ved Sognevejen, som fører fra Gudhjem til Svaneke langs Stranden. Den købtes omkring 1860 af Henrik Andersen, der var Ejer til 1902, da han overdrog den til sin Søn, den nuværende Ejer.

Af Jorderne ligger 45 Tdr. Ld. omkring Gaarden, medens Resten er fraliggende c. ½ Km. mod N. Skoven, der bestaar af Løvtræer, ligger mod V.

Hovedb. vender mod N. Alle Bygningerne er af Bindingsværk med Straatage, opførte i 1860 og Aarene der forud. — Gaardens Beliggenhed er overordentlig smuk med Udsigt over Havet mod Ø.

Dammaskegaard, Østerlarsker Sogn. Postforb.: Gudhjem, og St.: Rø, hvortil c. 7 Km. Gaarden ligger c. 15 Km. fra Aakirkeby. Ejer: *Herman Andreas*

Svendsen, som overtog Gaarden 1. Juni 1893, er født i Østerlarsker 28. Marts 1867 og gift med *Karoline Margrethe Lund*, født i Rø 29. Aug. 1867.

Matr.-Nr. 8a af Østerlarsker. Hartkorn 6 Tdr. 2 Skpr. 1 Fdkr. 1 Alb. Ejendomsskyld 37,000 Kr. Brandassurance for Bygningerne c. 24,000 Kr. Areal 54½ Td. Ld., deraf Ager 47½, Skov 6, Have og Gaardsplads 1. Agermarken drives i en 7 Marksdrift: Vintersæd efter Halvbrak, Roer, Byg, Havre og 2½aars Græs. Jordens Bonitet er god, fast Muld. Der holdes 14 Køer, 15 Stkr. Ungkvæg og Kalve og 1 Tyr af rød dansk Race, 5 Heste samt 4 Plage og Føl. Sidste Aar solgtes c. 25 Fedesvin.

Dammaskegaard ligger NØ. for Landevejen fra Gudhjem til Nybro. Omkring 1884 solgte den daværende Ejer, Wejdemann, Gaarden til Torn, som i 1892 solgte den til Vilhelm Rønne, af hvem den nuværende Ejer har købt.

Jorden ligger godt samlet omkring Gaarden og er et noget bølgeformet Terræn. Skoven er beliggende mod N. og bestaar navnlig af Løvtræer.

Hovedb. med Haven ligger mod N. Alle Bygningerne er af Bindingsværk med Straatage, ældre, men i fortrinlig Stand. Til Drift af de faste Maskiner er installeret Petroleumsmotor. — Fra Ejendommen er der en vid og smuk Udsigt over Havet mod Ø.

Nørregaard, Østerlarsker Sogn. Postforb.: Gudhjem, og St.: Rø, hvortil c. 7 Km. Tlf. 47 over Gudhjem Central. Gaarden ligger c. 15 Km. fra Svaneke. Ejer: *Alfred Michael Pedersen*, som overtog Gaarden 1. Marts 1910, er født i Østerlarsker 16. Decbr. 1876 og gift med *Agnes Sofie Andersen*, født samme Steds 23. Aug. 1891.

Matr.-Nr. 10a af Østerlarsker. Hartkorn 7 Tdr. 6 Skpr. 1½ Alb. Ejendomsskyld 38,000 Kr. Brandassurance for Bygningerne c. 24,000 Kr. Areal 58 Tdr. Ld., deraf Ager 55, Skov 2, Have og Gaardsplads 1. Agermarken drives i en 7 Marksdrift: Havre, delvis benyttet Brak, Vintersæd, Roer, Byg og 2aars Græs. Jordens Bonitet er lermuldet. Der holdes 18 Køer, 16 Stkr. Ungkvæg og Kalve og 1 Tyr af rød dansk Race samt 6 Heste. Sidste Aar solgtes c. 30 Fedesvin.

Nørregaard ligger ved Sognevejen, som gaar langs Stranden fra Gudhjem til Svaneke. Efter en tidligere Ejer, *Nørregaard*, overgik den til P. Chr. Torn, som ægtede hans Plejedatter; han solgte senere Gaarden til den nuværende Ejer.

Jorden, der er et jævnt Terræn, ligger samlet omkring Gaarden. Skoven bestaar af Løvtræer og er beliggende mod V.

Hovedb., der ligger mod S., rummer en god og stor Lejlighed. Alle Bygningerne er af Bindingsværk med Straatage, opførte 1860—1870 og er meget velholdte. — Ejendommen ligger meget smukt ved den bekendte, naturskønne Kyst, med vid Udsigt ud over Havet mod Ø.

Sandegaard, Østerlarsker Sogn. Postforb.: Gudhjem, og St.: Rø, hvortil c. 8 Km. Tlf. 42 over Gudhjem Central. Gaarden ligger c. 14 Km. fra Svaneke. Ejer: *Karl Peder Grønbech*, som overtog Gaarden 1. Maj 1913, er født paa Ejendommen 6. Decbr. 1883 og gift med *Andrea Svendsen*, født i Østerlarsker 20. Maj 1886.

Matr.-Nr. 11a m. fl. af Østerlarsker. Hartkorn 8 Tdr. Ejendomsskyld 40,000 Kr. Brandassurance for Bygningerne c. 24,000 Kr. Areal 66 Tdr. Ld., deraf Ager 59, Eng 1, Skov 5, Have og Gaardsplads 1. Agermarken drives i en 7 Marksdrift: Blandsæd, delvis benyttet Brak, Vintersæd, Roer, ½ Blandsæd ½ Havre og 2aars Græs. Jordens Bonitet er god, kraftig Lermuld. Der holdes 18 Køer, 15 Stkr. Ungkvæg og Kalve og 1 Tyr af rød dansk Race, 5 Heste, 4 Plage og 2 Faar. Sidste Aar solgtes c. 40 Fedesvin.

Sandegaard ligger ved Sognevejen, som fører langs Stranden fra Gudhjem til Svaneke. Hans Julius Grønbech, som overtog den i 1877, efter at den gennem flere Generationer havde tilhørt samme Slægt, var Ejer til 1913, da han skødede den til sin Søn, den nuværende Ejer.

Jorden, der er et noget højtliggende, men jævnt og bekvemt Terræn, ligger samlet omkring Gaarden. Skoven bestaar af Løvtræer; den er beliggende mod S.

Hovedb. ligger mod N. og er af Grundmur, opført i 1867. Avlsb. er af Bindingsværk, opførte i 1850'erne. Alle Bygningerne har Straatage.



Sandegaard.

Paa Jorden findes flere Oldtidsgrave, i hvilke der ved Udgravning for en Del Aar tilbage fandtes en Del Vaaben og Smykker, som nu opbevares paa Nationalmusæet i København. Gaarden ligger smukt med Udsigt over Havet mod Ø.

Fløjtegaard, Østerlarsker Sogn. Postforb. og St.: Nybro, hvortil c. 2 Km. Gaarden ligger c. 14 Km. fra Aakirkeby. Ejer: *Christian P. Ipsen*, som overtog Gaarden 14. April 1909, er født i Østermarie 7. Jan. 1881.

Matr.-Nr. 12a m. fl. af Østerlarsker. Hartkorn 8 Tdr. 2 Skpr. 1 Fdkr. 1 Alb. Ejendomsskyld 38,000 Kr. Brandassurance for Bygningerne 17,550 Kr. Areal 61 Tdr. Ld., deraf Ager 54, Eng 1, Skov 5, Have og Gaardsplads 1. Agermarken drives i en 7 Marksdrift: $\frac{1}{2}$ Brak $\frac{1}{2}$ benyttet Brak, Vintersæd, Byg, Roer, Havre og 2aars Græs. Jordens Bonitet er lermuldet. Der holdes 20 Køer, 15 Stkr. Ungkvæg og Kalve og 1 Tyr af rød dansk Race, 6 Heste og 2 Plage. Sidste Aar solgtes c. 35 Fedesvin.

Fløjtegaard ligger tæt Ø. for Landevejen fra Gudhjem til Nybro. N. A. Skov var i en lang Aarrække Gaardens Ejer, og efter hans Død 1890 solgtes den til O. J. Ipsen, den nuværende Ejers Fader.

Jorden, der er et noget bølgeformet Terræn med stærkt Fald mod N., ligger samlet omkring Gaarden. Skoven, der væsentligst er Kratskov af Løvtræer, ligger mod N.

Alle Bygningerne er hovedsagelig af Bindingsværk med Straatage, ældre, men gode og velholdte. Hovedb. ligger mod S. — Ejendommen er god og velbeliggende nær Hovedlandevej i et frodigt og naturskønt Landskab.

Gamlevælde (Jens Jørgen Andersens Gaard), Østerlarsker Sogn. Postforb.: Nybro, og St.: Rø, hvortil c. 9 Km. Tlf. 45 over Gudhjem Central. Gaarden ligger c. 14 Km. fra Svaneke. Ejer: *Jens Jørgen Andersen*, som overtog Gaarden 1. Marts 1903, er født paa Ejendommen 26. Aug. 1880.

Matr.-Nr. 17a m. fl. af Østerlarsker. Hartkorn 7 Tdr. 2 Skpr. 2 Fdkr. 2 $\frac{1}{4}$ Alb. Ejendomsskyld 38,000 Kr. Brandassurance for Bygningerne 22,340 Kr. Areal 54 Tdr. Ld., deraf Ager 47, Skov 6, Have og Gaardsplads 1. Agermarken drives

i en 7 Marksdrift: Helbrak, Vintersæd, Roer, Byg, Havre og 2aars Græs. Jordens Bonitet er lermuldet. Der holdes 16 Køer, 8 Stkr. Ungkvæg og Kalve og 1 Tyr af rød dansk Race, 5 Heste samt 4 Plage og Føl. Sidste Aar solgtes c. 25 Fedesvin.

Gamlevælde ligger overmaade smukt med Udsigt mod Ø. over Havet ved Sognevejen fra Svaneke til Nybro. 1882 efterfulgtes Jens Johnsen som Ejer af sin Svigersøn, J. P. Andersen, hvem den tilhørte til 1890, da han solgte den til J. P. Runge († 1901); 1903 overtoges den derefter af hans Enkes Sønnesøn, den nuværende Ejer.



Gamlevælde (Jens Jørgen Andersens Gaard).

Jorden, der ligger højt, men som er ret jævn, omgiver Gaarden paa alle Sider. Skoven, der ligger mod N., bestaar væsentlig af Løvtræer.

Hovedb. ligger mod N. og er ligesom den v. Længe af Grundmur, opført i 1881—89. De øvrige Avlsb. er af Bindingsværk, opførte i 1870erne. Bygningerne har hovedsagelig Straatage.

Gamlevælde (Albert H. P. Jensens Gaard), Østerlarsker Sogn. Postforb.: Gudhjem, og St.: Rø, hvortil c. 9 Km. Tlf. 10 over Nybro Central. Gaarden ligger c. 14 Km. fra Svaneke. Ejer: *Albert H. P. Jensen*, som overtog Gaarden 1. Marts 1907, er født i Klemensker 24. April 1883 og gift med *Caroline Jensen*, født i Østermarie 12. Juli 1888.

Matr.-Nr. 18a m. fl. af Østerlarsker. Hartkorn 11 Tdr. 7 Skpr. 2 Fdkr. $\frac{1}{2}$ Alb. Ejendomsskyld 44,000 Kr. Brandassurance for Bygningerne 29,750 Kr. Areal 82 Tdr. Ld., deraf Ager 76, Skov 5, Have og Gaardsplads 1. Agermarken drives i en 8 Marksdrift: Helbrak, Vintersæd, Byg, Roer, Blandsæd, Havre og 2aars Græs. Jordens Bonitet er god, frugtbar Lermuld paa Lerunderlag. Der holdes 20 Køer, 20 Stkr. Ungkvæg og Kalve og 2 Tyre af rød dansk Race, 7 Heste, 6 Plage og 2 Faar. Sidste Aar solgtes c. 50 Fedesvin.

Gamlevælde ligger ved Sognevejen, som fører langs Stranden til Nybro. I

1880 solgte den daværende Ejer, Jens Kofoed, Gaarden til H. P. Hansen, af hvem den nuværende Ejer har købt.

Jorden ligger samlet omkring Gaarden med Undtagelse af 6 Tdr. Ld., som er fraliggende i kort Afstand mod V. Skoven, der ligger mod Ø., bestaar hovedsagelig af Løvtræer.

Hovedb. ligger mod N. og rummer en stor og god Lejlighed. Den s. Længe er af



Gamlevælde (Albert H. P. Jensens Gaard).

Grundmur, opført i 1908; de øvrige Bygninger er af Bindingsværk med Straatage, ældre, men gode og velholdte. — Ejendommen, der har vid Udsigt over Havet mod Ø., ligger særdeles smukt.

Strandbygaard (Magnus Theodor Ipsens Gaard), Østerlarsker Sogn. Postforb.: Nybro, og St.: Almindingen, hvortil c. 10 Km. Gaarden ligger c. 12 Km. fra Svaneke. Ejer: *Magnus Theodor Ipsen*, som overtog Gaarden 1. Novbr. 1912, er født i Ibsker 9. Novbr. 1884 og gift med *Ellen Pedersen*, født samme Steds 6. Oktbr. 1886.

Matr.-Nr. 21a m. fl. af Østerlarsker. Hartkorn 9 Tdr. 5 Skpr. 2 Fdkr. $\frac{1}{2}$ Alb. Ejendomsskyld 38,500 Kr. Brandassurance for Bygningerne c. 24,000 Kr. Areal 71 Tdr. Ld., deraf Ager 62, Eng 1, Skov 5, Klipper 2, Have og Gaardsplads 1. Agermarken drives i en 7 Marksdrift: Vintersæd efter Halvbrak, Roer, Byg, Havre og 2aars Græs. Jordens Bonitet er lermuldet. Der holdes 20 Køer, 20 Stkr. Ungkvæg og Kalve og 1 Tyr af rød dansk Race, 6 Heste, 3 Plage og Føl samt 2 Faar. Sidste Aar solgtes c. 70 Fedesvin.

Strandbygaard ligger i Strandby ved Sognevejen, som gaar langs Kysten fra Gudhjem til Svaneke. Andreas Svendsen, der havde overtaget Gaarden efter sin Fader, var i en lang Aarrække dens Ejer, indtil han solgte den til den nuværende Ejer.

Jorden ligger samlet omkring Gaarden over et højt, men dog jævnt og bekvemt Terræn. Skoven, der ligger mod V., bestaar navnlig af Løvtræer.

Hovedb., der rummer en god og stor Lejlighed, ligger, omgivet af Haven, mod N. Alle Bygningerne er af Bindingsværk med Straatage og er opførte omkring 1860. — Ejendommen maa betegnes som god og smukt beliggende; navnlig har den en prægtig Udsigt over Havet mod Ø.

Over Sandegaard, Østerlarsker Sogn. Postforb.: Nybro, og St.: Rø, hvortil c. 9 Km. Tlf. 28 over Gudhjem Central. Gaarden ligger c. 14 Km. fra Svaneke. Ejer: *Janus Peter Jensen*, som overtog Gaarden 1. Jan. 1906, er født i Østermarie 6. Juni 1868 og gift med *Madsine Margrethe Hansen*, født samme Steds 5. April 1883.

Matr.-Nr. 19a m. fl. af Østerlarsker. Hartkorn 11 Tdr. $\frac{3}{4}$ Alb. Ejendoms-skyld 41,000 Kr. Brandassurance for Bygningerne c. 21,000 Kr. Areal 90 Tdr. Ld., deraf Ager 75, Skov og Aaløb 9, Græsningsjord 5, Have og Gaardsplads 1. Agermarken drives i en 8 Marksdrift: Helbrak, Hvede, Blandsæd, Roer, Byg, Havre og 2aars Græs. Jordens Bonitet er lermuldet. Der holdes 26 Køer, 20 Stkr.



Over Sandegaard.

Ungkvæg og Kalve og 2 Tyre af rød dansk Race, 7 Heste samt 3 Plage og Føl. Sidste Aar solgtes c. 60 Fedesvin.

Over Sandegaard ligger ved Sognevejen, som løber langs Stranden til Nybro. Gaarden har gennem mange Generationer tilhørt samme Slægt, indtil Jørgen Svendsen, som havde overtaget den efter sin Fader, solgte til den nuværende Ejer.

Jorden ligger samlet omkring Gaarden over et ret jævnt og bekvemt Terræn med Fald mod Ø. til Havet. Skoven bestaar af Løvtræer; den ligger mod N.

Hovedb. vender mod S. og rummer en god og tidssvarende Lejlighed. Alle Bygningerne er af Bindingsværk med Straatage. — Fra Gaarden har man en herlig Udsigt over Havet mod Ø.

Lausgaard, Østerlarsker Sogn. Postforb.: Nybro, og St.: Rø, hvortil c. 9 Km. Gaarden ligger c. 14 Km. fra Svaneke. Ejer: *Oluf Pedersen*, som overtog Gaarden 16. Juli 1911, er født paa Ejendommen 2. Jan. 1880 og gift med *Karen Margrethe Andersen*, født i Østerlarsker 9. Jan. 1884.

Matr.-Nr. 20a m. fl. af Østerlarsker. Hartkorn 9 Tdr. 6 Skpr. 3 Fdkr. Ejendoms-skyld 40,000 Kr. Brandassurance for Bygningerne c. 22,000 Kr. Areal 74 Tdr. Ld., deraf Ager 63, Skov 5, Hede 5, Have og Gaardsplads 1. Agermarken drives i en 8 Marksdrift: Vintersæd efter Halvbrak, Blandsæd, Roer, Byg, Havre og 2½aars Græs. Jordens Bonitet er god, frugtbar Muld paa Lerunderlag. Der

holdes 17 Køer, 16 Stkr. Ungkvæg og Kalve og 1 Tyr af rød dansk Race, 6 Heste, 3 Plage og Føl samt 3 Faar. Sidste Aar solgtes c. 50 Fedesvin.

L a u s g a a r d ligger ved Sognevejen langs Stranden til Nybro. N. M. Espersen, som i en længere Aarrække havde været Gaardens Ejer, solgte den i 1876 til O. A. Pedersen, den nuværende Ejers Fader.

Jorden, der har Hovedfald mod Havet, er et noget højt, men ret jævnt Terræn og ligger godt samlet omkring Gaarden. Skoven bestaar hovedsagelig af Løvtræer og ligger mod S. Hovedb., som omgives af den kønne Have, ligger mod N. Alle Bygningerne er af Bindingsværk med Straatage og er ældre, men meget velholdte. Gaarden ligger smukt med Udsigt over Havet mod Ø.

Paa Marken Ø. for Gaarden blev i 1886 ved Udgravninger gjort en Del meget



Lausgaard.

interessante Fund. Der optoges mange Skeletter og en Del Vaaben fra Jernalderen og Bronzealderen samt tilsammen 735 Perler, et af de største, samlede Fund af denne Art; endvidere fandt man et sjelden smukt Broncespænde, hvis Form er enestaaende i Skønhed. Alle disse Genstande opbevares nu paa Nationalmuseet i København.

Strandbygaard (Jens Kofoed Maegaards Gaard), Østerlarsker Sogn. Postforb.: Nybro, og St.: Almindingen, hvortil c. 10 Km. Tlf. 9 over Østerlarsker Central. Gaarden ligger c. 12 Km. fra Svaneke. Ejer: *Jens Kofoed Maegaard*, som overtog Gaarden 15. Maj 1893, er født i Olsker 10. Oktbr. 1864 og gift med *Marie Margrethe Svendsen*, født paa Melstedgaard i Østerlarsker 9. Jan. 1868.

Matr.-Nr. 22a m. fl. af Østerlarsker. Hartkorn 9 Tdr. 4 Skpr. $1\frac{3}{4}$ Alb. Ejendomsskyld 42,000 Kr. Brandassurance for Bygningerne c. 24,000 Kr. Areal 80 Tdr. Ld., deraf Ager 70, Skov 7, Forstrand 2, Have og Gaardsplads 1. Agermarken drives i en 8 Marksdrift: Havre, delvis benyttet Brak, Vintersæd, Byg, Roer, Blandsæd og 2aars Græs. Jordens Bonitet er god Lermuld. Der holdes 20 Køer, 15 Stkr. Ungkvæg og Kalve og 1 Tyr af rød dansk Race, 6 Heste, 4 Plage og Føl samt 2 Faar. Sidste Aar solgtes c. 50 Fedesvin.

Strandbygaard ligger i Strandby ved Sognevejen, som løber langs Stranden fra Gudhjem til Svaneke. Efter at Gaarden igennem mange Generationer havde tilhørt samme Slægt, overtog Kaptain Lou den og drev den i c. 20 Aar, indtil han solgte den til den nuværende Ejer.

Jorden er et noget højt, men ret jævnt Terræn og ligger godt samlet omkring Gaarden. Skoven bestaar hovedsagelig af Bøg; den ligger mod SV.

Hovedb. ligger mod S.; den rummer en god og hyggelig Lejlighed og er opført i 1848. Den n. Længe er opført i 1886 og den ø. i 1855, medens den v. er ældre. I Hestebesætningen findes flere fremragende, præmierede Avlsdyr. — Gaarden har vid Udsigt over den smukke Kystlinie og ud over Havet mod Ø.

Strandbygaard (Karl Kristian Kjøller's Gaard), Østerlarsker Sogn. Postforb.: Nybro, og St.: Almindingen, hvortil c. 10 Km. Gaarden ligger c. 12 Km. fra Svaneke. Ejer: *Karl Kristian Kjøller*, som overtog Gaarden 1. Novbr. 1893, er født i Østermarie 23. Novbr. 1867 og var gift med *Bodil Caroline Pedersen*, født i Østerlarsker 24. Marts 1864, død 27. Marts 1913.

Matr.-Nr. 23a af Østerlarsker. Hartkorn 6 Tdr. 6 Skpr. 1 Fdkr. 2¼ Alb. Ejendomsskyld 35,000 Kr. Brandassurance for Bygningerne 22,500 Kr. Areal 60 Tdr. Ld., deraf Ager 50, Skov 5, Forstrand 4, Have og Gaardsplads 1. Agermarken drives i en 7 Marksdrift: Vintersæd efter benyttet Brak, Byg, Roer, Havre og 2½aars Græs. Jordens Bonitet er lermuldet. Der holdes 16 Køer, 11 Stkr. Ungkvæg og Kalve og 1 Tyr af rød dansk Race, 4 Heste, 2 Plage og 3 Faar. Sidste Aar solgtes c. 40 Fedesvin.

Strandbygaard ligger i Strandby ved Sognevejen, som fra Gudhjem løber langs Kysten til Svaneke. Anders Fuleborg solgte først i 1870erne Gaarden til Jørgen Kjøller, den nuværende Ejers Fader.

Jorden, der er højt, men ret jævnt og bekvemt Terræn, ligger godt samlet omkring Gaarden. Skoven ligger mod S. og bestaar væsentligst af Løvtræer.

Hovedb. ligger omgivet af Haven mod S. og rummer en god og hyggelig Lejlighed; den er ligesom Sidelængerne af Bindingsværk. Hovedb. og den ø. Længe er noget ældre, den v. Længe er opført af Ejers Fader og den n., der rummer Kostalden, er støbt af Beton og opført af den nuværende Ejer i 1911. Alle Bygningerne har Straatage.

Gaarden ligger smukt med Udsigt over den smukke Kyst og ud over Havet mod Ø.

Kjeldsebygaard (Viggo Kure's Gaard), Østerlarsker Sogn. Postforb.: Nybro, og St.: Almindingen, hvortil c. 10 Km. Gaarden ligger c. 12 Km. fra Svaneke. Ejer: *Viggo Kure*, som overtog Gaarden i Marts 1912, er født paa Ejendommen 10. Febr. 1890.

Matr.-Nr. 24a m. fl. af Østerlarsker. Hartkorn 11 Tdr. 4 Skpr. ¼ Alb. Ejendomsskyld 47,500 Kr. Brandassurance for Bygningerne 25,600 Kr. Areal 85 Tdr. Ld., deraf Ager 71, Eng 1, Skov 12, Have og Gaardsplads 1. Agermarken drives i en 7 Marksdrift: Havre, delvis benyttet Brak, Vintersæd, Roer, Byg og 2aars Græs. Jordens Bonitet er god Lermuld paa Lerunderlag. Der holdes 21 Køer, 21 Stkr. Ungkvæg og Kalve og 1 Tyr af rød dansk Race, 7 Heste og 1 Plag. Sidste Aar solgtes c. 60 Fedesvin.

Kjeldsebygaard ligger V. for Sognevejen, som fører langs Kysten fra Gudhjem til Svaneke. Ole Kofoed solgte i 1884 Gaarden til Andreas Jørgen Kure, som ejede den til sin Død i 1906; derefter drev hans Enke den, indtil den overtoges af deres Søn, den nuværende Ejer.

Agerjorden, der ligger mod N., V. og Ø., er et jævnt og bekvemt Terræn. Skoven, der bestaar af Løvtræer, ligger tæt S. og N. for Gaarden med Undtagelse af 7 Tdr. Ld., der er fraliggende c. 3½ Km. mod SV.

Hovedb. ligger mod N. og rummer en stor og god Beboelse. Alle Bygningerne er af Bindingsværk med Straatage med Undtagelse af en fritliggende Længe, som er af Træ med Paptag, opført i 1913. Den ø. og den v. Længe er opført i 1860erne, de øvrige Bygninger er ældre.

NV. for Gaarden ligger en Kæmpehøj, kaldet »Salthøj«, som er fredlyst. Gaarden ligger overordentlig smukt med vid Udsigt over Kysten og Havet til Kristiansø.

Kjeldsebygaard (Hans Andr. Pedersens Gaard), Østerlarsker Sogn. Postforb.: Nybro, og St.: Almindingen, hvortil c. 10 Km. Tlf. 8 over Østerlarsker

Central. Gaarden ligger c. 12 Km. fra Svaneke. Ejer: *Hans Andreas Pedersen*, som overtog Gaarden 1. Aug. 1907, er født i Knudsker 18. Febr. 1881 og gift med *Christine Hansen*, født samme Steds 19. Decbr. 1884.

Matr.-Nr. 27a m. fl. af Østerlarsker. Hartkorn 9 Tdr. 4 Skpr. 2 Alb. Ejendomsskyld 40.000 Kr. Brandassurance for Bygningerne c. 24.000 Kr. Areal 67½ Td. Ld., deraf Ager 59, Eng ½, Skov 6, Græsningsjord 1, Have og Gaardsplads 1. Agermarken drives i en 7 Marksdrift: Havre, benyttet Brak, Vintersæd, Roer, Byg og 2aars Græs. Jordens Bonitet er lermuldet. Der holdes 18 Køer, 16 Stkr. Ungkvæg og Kalve og 1 Tyr af rød dansk Race, 6 Heste samt 3 Plage og Føl. Sidste Aar solgtes c. 45 Fedesvin.

Kjeldsebyggaard ligger V. for Sognevejen, som fra Gudhjem til Svaneke løber langs Kysten. Efter Sandemand Jensen tilhørte Gaarden Mads Munck, der omkring 1877 solgte den til Herman Kofoed, af hvem den nuværende Ejer har købt.

Af Jorderne strækker 61 Tdr. Ld. sig mod S. og V., Resten er fraliggende c. 1 Km. mod V. Marken er et noget bølgeformet Terræn. Skoven, der ligger mod S. og N., bestaar hovedsagelig af Eg og Ask.

Hovedb. rummer en god og hyggelig Lejlighed og ligger, omgivet af Haven, mod N. Alle Bygningerne er af Bindingsværk med Straatage. Den ø. Længe er opført 1888, den v. 1878, Hovedb. og den s. i 1806 efter Ildsvaade. Til Drift af de faste Maskiner er installeret Petroleumsmotor. — Fra Gaarden har man en smuk Udsigt over Kysten og Havet.

Bækkegaard, Østerlarsker Sogn. Postforb.: Nybro, og St.: Østerlarsker, hvortil c. ½ Km. Tlf. 22 over Østerlarsker Central. Gaarden ligger c. 12 Km.



Bækkegaard.

fra Svaneke. Ejer: *Oluf Andreas Hansen*, som overtog Gaarden 1. April 1895, er født i Østermarie 29. Juli 1866 og gift med *Sofie Hjorth*, født samme Steds 11. Jan. 1869.

Matr.-Nr. 31a m. fl. af Østerlarsker. Hartkorn 8 Tdr. 1 Skp. 1¼ Alb. Ejendomsskyld 40,000 Kr. Brandassurance for Bygningerne 29,700 Kr. Areal 80 Tdr. Ld., deraf Ager 70, Eng 1, Skov 4, Græsningsjord 4, Have og Gaardsplads 1. Agermarken drives i en 8 Marksdrift: Vintersæd efter Halvbrak, Blandsæd, Roer, Byg, Havre og 2½aars Græs. Jordens Bonitet er Lermuld paa Lerunderlag. Der holdes 26 Køer, 19 Stkr. Ungkvæg og Kalve og 1 Tyr af rød dansk Race, 6 Heste og 2 Plage. Sidste Aar solgtes c. 50 Fedesvin.

Bækkegaard ligger ved Landevejen fra Svaneke til Rønne. Hans Skov, som havde overtaget Gaarden efter sin Svigerfader, solgte den i 1879 til Georg Jørgensen; efter ham solgtes den 1887 ved Auktion til Otto Hansen, af hvem den nuværende Ejer har købt.

Jorden ligger samlet omkring Gaarden og er et jævnt og bekvemt Terræn. Skoven bestaar af Naaetræer og ligger mod NV.

Hovedb., der rummer en god og tidssvarende Lejlighed, ligger mod S. Alle Bygningerne er af Grundmur, opførte i 1883 efter Ildsvaade, forårsaget ved Damptræskning. Hovedb. har Skifertag og er forsynet med en stor, 3-Fags Frontespice. Avlsb. har Straatage. Til Kraft og Lys er installeret Elektricitet fra Værket i Godthaab.

I Plantagen NV. for Gaarden ligger en større Begravelsesplads fra Oldtiden, hvor der for en Del Aar siden ved Udgravning fandtes en Del Perler og andre Oldsager. Ejendommen ligger smukt i en naturskøn Egn, umiddelbart ved Hovedlandevejen og nær ved Jærnbanestation.

Risenholm, Østerlarsker Sogn. Postforb.: Nybro, og St.: Almindingen, hvortil c. 6 Km. Tlf. 28 over Østermarie Central. Gaarden ligger c. 9 Km. fra Aa-



Risenholm.

kirkeby. Ejer: *William Alexander Dam*, som overtog Gaarden i Septbr. 1912, er født i Olsker 31. Decbr. 1889 og gift med *Ida Caroline Kjær*, født i Østerlarsker 11. Septbr. 1891.

Matr.-Nr. 33a m. fl. af Østerlarsker. Hartkorn 8 Tdr. 1 Skpr. 1¼ Alb. Ejendomsskyld 41,000 Kr. Brandassurance for Bygningerne 21,375 Kr. Areal 106 Tdr. Ld., deraf Ager 81, Eng 6, Skov 18, Have og Gaardsplads 1. Agermarken drives i en 7 Marksdrift: Havre, Helbrak, Vintersæd, ½ Roer ½ Blandsæd, ½ Byg ½ Havre og 2aars Græs. Jordens Bonitet er lermuldet. Der holdes

20 Køer, 15 Stkr. Ungkvæg og Kalve og 2 Tyre af rød dansk Race, 7 Heste og 2 Plage. Sidste Aar solgtes c. 25 Fedesvin.

Risenholm (i Amtstuen Bøger kaldet »I Risen«) ligger ved Sognevejen, som gaar fra Rønne - Gudhjem Landevej til Rønne - Svaneke Landevej. I 1902 efterfulgtes J. P. Dam af sin Søn, H. L. Dam, der i 1907 solgte Gaarden til sin Nevø, F. Th. Dam, som atter skødede den til sin Søn, den nuværende Ejer.

Jorden, der ligger omkring Gaarden, er et jævnt og bekvemt Terræn. Skoven, som navnlig bestaar dels af Løv-, dels af Naaletræer, ligger mod NØ.

Hovedb. ligger mod S. Alle Bygningerne er af Bindingsværk; dog har to af Længerne Grundmur udvendig; de bærer alle Straatage. Til Drift af de faste Maskiner haves eget Dampværk.

Elleskovgaard, Østerlarsker Sogn. Postforb.: Nybro, og St.: Rø, hvortil c. 6 Km. Tlf. 3 over Østerlarsker Central. Gaarden ligger c. 11 Km. fra Aakirkeby. Ejer: *Oluf Jensen*, som overtog Gaarden i Marts 1909, er født i Østermarie 29. Juli 1879 og gift med *Marie Hansine Nielsen*, født i Klemensker 26. Maj 1880.

Matr.-Nr. 48a m. fl. af Østerlarsker. Hartkorn 8 Tdr. 2 Skpr. 1 Fdkr. 1 Alb. Ejendomsskyld 38,000 Kr. Brandassurance for Bygningerne 23,921 Kr. Areal



Elleskovgaard.

92 Tdr. Ld., deraf Ager 78, Eng 2, Skov 11, Have og Gaardsplads 1. Agermarken drives i en 8 Marksdrift: Havre, $\frac{1}{2}$ Roer $\frac{1}{2}$ Staldfoder, Byg, Hvede, Roer, Byg og 2aars Græs. Jordens Bonitet er lermuldet. Der holdes 24 Køer, 20 Stkr. Ungkvæg og Kalve og 1 Tyr af rød dansk Race, 7 Heste samt 5 Plage og Føl. Sidste Aar solgtes c. 70 Fedesvin.

Elleskovgaard ligger ved Sognevejen fra Rønne-Svaneke Landevej til Rø Kirke. Mathias Pedersen solgte i 1891 Gaarden til H. Chr. Jensen, der ejede den til 1909, da han overdrog den til sin Søn, den nuværende Ejer.

Jorden, der ligger godt samlet omkring Gaarden, er et ret jævnt og bekvemt Terræn. Skoven ligger mod V. og S. og bestaar baade af Løvtræer og Naaletræer.

Hovedb., der rummer en god og hyggelig Lejlighed, ligger, omgivet af Haven, mod S. Alle Bygningerne er af Bindingsværk med Straatage, ældre, men gode og velholdte.

Store Spagergaard, Østerlarsker Sogn. Postforb.: Nybro, og St.: Rø, hvortil c. 6 Km. Tlf. 15 over Østerlarsker Central. Gaarden ligger c. 11 Km. fra Aakirkeby. Ejer: *Jens Christian Dam*, som overtog Gaarden i 1907, er født i Østerlarsker 15. Juli 1876 og gift med *Dagmar Kure*, født i Rutsker 7. Oktbr. 1875.

Matr.-Nr. 46a m. fl. af Østerlarsker. Hartkorn 9 Tdr. 3 Skpr. Ejendomsskyld 45,000 Kr. Brandassurance for Bygningerne 29,950 Kr. Areal 92 Tdr. Ld., deraf Ager 69, Skov 5, Hede 14, Græsningsjord 1, Veje og Vandløb 1½, Have og Gaardsplads 1½. Agermarken drives i en 6 Marksdrift. Jordens Bonitet er stærk Lermuld. Der holdes 21 Køer, 26 Stkr. Ungkvæg og Kalve og 2 Tyre af rød dansk Race, 7 Heste samt 7 Plage og Føl. Sidste Aar solgtes c. 70 Fedesvin.

Store Spagergaard (i Amtstuenes Bøger kaldet »Hyldegaard«) ligger ved Sognevejen fra Nybro til Rø Kirke. Christian Munk solgte i 1889 Gaarden til H. Christian Dam, som ejede den til sin Død i 1901, hvorefter hans Enke drev den til 1907, da den overtoges af deres Søn, den nuværende Ejer, som havde haft Avlingen i Forpagtning siden 1899.

Jorden ligger samlet omkring Gaarden over et jævnt og bekvemt Terræn. Den kønne, lille Løvskov ligger mod NV.

Hovedb. er fritliggende mod S., omgivet af Haven, og er af Grundmur med Tegltag, opført i Villastil i 1913. Avlsb. er dels af Granit, dels af støbt Cement, opførte af den nuværende Ejer og hans Fader. Til Drift af de faste Maskiner er installeret Petroleumsmotor.

Ejendommen tager sig med de nye, smukke Bygninger ret anselig ud, højt og kønt som den ligger med vid Udsigt over det smukke, omliggende Landskab.

Slettegaard, Østerlarsker Sogn. Postforb.: Gudhjem, og St.: Rø, hvortil c. 5 Km. Gaarden ligger c. 15 Km. fra Svaneke. Ejer: *Paul Vilhelm Anker Koføed*, som overtog Gaarden 1. Oktbr. 1905, er født i Østermarie 11. April 1872 og gift med *Jenny Skov*, født paa Landegaard i Aaker 1. Maj 1881.

Matr.-Nr. 60a m. fl. af Østerlarsker. Hartkorn 8 Tdr. 6 Skpr. 2 Fdkr. 1 Alb. Ejendomsskyld 38,000 Kr. Brandassurance for Bygningerne 22,800 Kr. Areal 71 Tdr. Ld., deraf Ager 55, Eng 2, Skov 13, Have og Gaardsplads 1. Agermarken drives i en 7 Marksdrift: Vintersæd efter Halvbrak, Byg, Roer, Havre og 2aars Græs. Jordens Bonitet er god, kraftig Lermuld. Der holdes 16 Køer, 15 Stkr. Ungkvæg og Kalve og 1 Tyr af rød dansk Race, 5 Heste, 4 Plage og Føl samt 4 Faar. Sidste Aar solgtes c. 40 Fedesvin.

Slettegaard ligger V. for Landevejen, som gaar fra Gudhjem til Nybro. Hans Ipsen, som havde overtaget Gaarden i 1875 efter sin Fader, var Ejer til 1905, da den nuværende Ejer købte den.

Jorderne ligger samlede omkring Gaarden over et jævnt og bekvemt Terræn. Skoven, der består af Løvtræer, ligger mod V.

Hovedb. er opført i den n. Side af Gaardspladsen. Alle Bygningerne er af Bindingsværk med Straatage, opførte i 1852 efter Ildsvaade; en Tværlænge er dog opført senere. Gaarden ligger i en smuk og frodig Egn.

Gadegaard, Østerlarsker Sogn. Postforb.: Gudhjem, og St.: Rø, hvortil c. 7 Km. Tlf. 61 over Gudhjem Central. Gaarden ligger c. 15 Km. fra Aakirkeby. Ejer: *Jens Chr. Ipsen*, som overtog Gaarden 25. Juli 1913, er født i Ibsker 18. Jan. 1887.

Matr.-Nr. 61a m. fl. af Østerlarsker. Hartkorn 7 Tdr. 2 Skpr. ½ Alb. Ejendomsskyld 37,000 Kr. Brandassurance for Bygningerne c. 20,000 Kr. Areal 61 Tdr. Ld., deraf Ager 50, Eng 3, Skov 7, Have og Gaardsplads 1. Agermarken drives i en 8 Marksdrift: Havre, Brak, Hvede, Byg, Roer, Byg og 2aars Græs. Jordens Bonitet er lermuldet. Der holdes 15 Køer, 17 Stkr. Ungkvæg og Kalve og 2 Tyre af rød dansk Race, 6 Heste samt 3 Plage og Føl. Sidste Aar solgtes c. 50 Fedesvin.

Gadegaard ligger NV. for Vejen fra Gudhjem ud til Rønne-Svaneke Landevej. Anders Svendsen, som i en lang Aarrække var Gaardens Ejer, havde overtaget den

efter sin Fader. Omkring 1908 solgte han den til Lorents Hansen, der kort Tid efter overdrog den til sin Søn, Janus P. Hansen, af hvem den nuværende Ejer har købt.

Jorden, der ligger samlet omkring Gaarden, har en noget bølgeformet Overflade. Skoven, der bestaar af Løvtræer, ligger med 2 Tdr. Ld. V. for Landevejen, Resten ved Gaarden mod Ø.

Hovedb. ligger mod V. og rummer en god og velindrettet Lejlighed. Alle Bygningerne er af Bindingsværk med Straatage. Den n. Længe, der tidligere har været Hovedb., er c. 150 Aar gammel; den nuværende Hovedb. er opført i 1850erne, de øvrige Bygninger i 1880erne.

Tornegaard, Østerlarsker Sogn. Postforb.: Gudhjem, og St.: Rø, hvortil c. 3 Km. Gaarden ligger c. 15 Km. fra Allinge. Ejer: *Michael P. Grønbech*, som overtog Gaarden i Marts 1900, er født i Klemsker 29. Septbr. 1878 og gift med *Ingeborg Svendsen*, født i Østerlarsker 19. Jan. 1882.

Matr.-Nr. 66 af Østerlarsker. Hartkorn 8 Tdr. 3 Skpr. 2 Fdkr. 2¼ Alb. Ejendomsskyld 43,000 Kr. Brandassurance for Bygningerne c. 24,000 Kr. Areal 62½ Td. Ld., deraf Ager 58½, Skov 3, Have og Gaardsplads 1. Agermarken drives i en 7 Marksdrift: Helbrak, Vintersæd, Roer, Byg, Havre og 2aars Græs. Jordens Bonitet er lermuldet. Der holdes 20 Køer, 10 Stkr. Ungkvæg og Kalve og 1 Tyr af rød dansk Race, 6 Heste og 2 Plage. Sidste Aar solgtes c. 45 Fedesvin.

Tornegaard ligger umiddelbart ved Kysten c. 2 Km. N. for Gudhjem. Alexander Tranberg, som havde overtaget Gaarden efter sin Fader i 1891, var dens Ejer, indtil han solgte den til den nuværende Ejer.

Jorden ligger samlet omkring Gaarden med jævnt Fald mod N., hvor den kørne, lille Løvskov ligger.

Hovedb., som, omgivet af Haven, ligger mod N., rummer en god og hyggelig Lejlighed. En udenfor selve Gaarden liggende Længe er af Beton, opført i 1911, de øvrige Bygninger af Bindingsværk med Straatage, ældre, men udmærket vedligeholdte. — Ejendommen ligger i en for sin Naturskønhed bekendt Egn med Udsigt over Havet mod N.

Louegaard, Østerlarsker Sogn. Postforb.: Gudhjem, og St.: Rø, hvortil c. 7 Km. Tilf. 57 over Gudhjem Central. Gaarden ligger c. 16 Km. fra Aakirkeby. Ejer: *Andreas Munch*, som overtog Gaarden i Decbr. 1907, er født paa Ejendommen 14. Aug. 1876 og gift med *Thora Hansen*, født i Gamlevælde 29. Septbr. 1883.

Matr.-Nr. 73a m. fl. af Østerlarsker. Hartkorn 7 Tdr. 6 Skpr. 1 Fdkr. 2¼ Alb. Ejendomsskyld 40,000 Kr. Brandassurance for Bygningerne 21,200 Kr. Areal 53 Tdr. Ld., deraf Ager 50, Klipper 2, Have og Gaardsplads 1. Agermarken drives i en 9 Marksdrift: Staldfoder, Rug, Havre, Helbrak, Hvede, Roer, Byg og 2aars Græs. Jordens Bonitet er lermuldet. Der holdes 19 Køer, 16 Stkr. Ungkvæg og Kalve og 1 Tyr af rød dansk Race, 5 Heste samt 3 Plage og Føl. Sidste Aar solgtes c. 55 Fedesvin og 10 Ungsvin.

Louegaard ligger umiddelbart SV. for Gudhjem. Søren Lou, der havde overtaget Gaarden efter sin Fader, var Ejer til først i 1870erne, da den overgik til hans Svigersøn, Chr. L. Munch, som ejede den indtil sin Død 1906; Aaret efter overdrog hans Enke Gaarden til deres Søn, den nuværende Ejer.

33 Tdr. Ld. af Jorderne omgiver Gaarden, medens Resten er fraliggende i mindre Afstand mod V. Arealet er jævnt og bekvemt med Hovedfald mod S.

Kostalden og Laden er opført 1887 af Grundmur med Paptage; de øvrige Bygninger er af Bindingsværk med Straatage. Ejendommen er beliggende i en sjælden smuk Egn.

Rodholmsgaard, Østerlarsker Sogn. Postforb.: Gudhjem, og St.: Rø, hvortil c. 7 Km. Gaarden ligger c. 16 Km. fra Aakirkeby. Ejer: *Peder Chr. Svendsen*, som overtog Gaarden 1. Novbr. 1902, er født paa Ejendommen 6. Aug. 1879 og gift med *Sofie Svendsen*, født i Østerlarsker 11. Maj 1879.

Matr.-Nr. 76 m. fl. af Østerlarsker. Hartkorn 7 Tdr. 4 Skpr. 2 Fdkr. 2½ Alb.

Ejendomsskyld 35,000 Kr. Brandassurance for Bygningerne c. 19,000 Kr. Areal 57 Tdr. Ld., deraf Ager 46, Skov 5, Forstrand og Klippegrund 5, Have og Gaardsplads 1. Agermarken drives i en 7 Marksdrift: Vintersæd efter Halvbrak, Roer, Byg, Havre og 2aars Græs. Jordens Bonitet er lermuldet. Der holdes 15 Køer. 12 Stkr. Ungkvæg og Kalve og 1 Tyr af rød dansk Race samt 5 Heste. Sidste Aar solgtes c. 30 Fedesvin.

Rodholmgaard ligger ved Kysten c. 1 Km. V. for Gudhjem. Henrik Andersen skødede 1865 Gaarden til sin Svigersøn, J. P. Svendsen, der ejede den, indtil han overdrog den til sin Søn, den nuværende Ejer.

Jorden ligger ved Gaarden med 50 Tdr. Ld. og har et stærkt Fald ned til Havet mod N. Skoven er fraliggende c. 1 Km. mod V. og bestaar af Løvtræer.

Hovedb., der er af Grundmur, rummer en stor og god Lejlighed og ligger omgivet af Haven mod N. Avlsb. er af Bindingsværk. Alle Bygningerne, der har Straatage, er opførte af den forrige Ejer i 1865 efter Ildsvaade. Gaarden ligger meget smukt med en henrivende Udsigt ud over Havet mod N.

Sønder Herred.



Siegaard, Aaker Sogn. Postforb. og St.: Aakirkeby, hvortil c. 4 Km. Tlf. 10 over Skovbro Central. Ejer: *Aksel Ph. A. Kofoed*, som overtog Gaarden 1. Novbr. 1907, er født paa Ejendommen 18. Jan. 1884 og gift med *Hedevig Müller*, født paa Vallensgaard i Aaker 1. Maj 1886.



Siegaard.

Matr.-Nr. 13 m. fl. af Aaker. Hartkorn 8 Tdr. 4 Skpr. 1 Fdkr. 1½ Alb. Ejendomsskyld 46,000 Kr. Brandassurance for Bygningerne c. 34,000 Kr. Areal 131 Tdr. Ld., deraf Ager 66, Eng 7, Mose 20, Skov 30, Klippegrund 3, Veje.

Vandløb m. m. 3, Have og Gaardsplads 2. Agermarken drives i en 8 Marksdrift: med Havre, benyttet Brak, Vintersæd, Byg, Roer, Blandsæd og 2aars Græs. Jordens Bonitet er dels ler-, dels letmuldet. Der holdes 30 Køer, 24 Stkr. Ungkvæg og Kalve og 2 Tyre af rød dansk Race, 6 Heste samt 4 Plage og Føl. Sidste Aar solgtes c. 70 Fedesvin.

Siegaard har i c. 200 Aar været i samme Slægts Besiddelse og stadig gaet i Arv fra Fader til Søn. H. Ph. Kofoed skødede 1876 Gaarden til M. L. Kofoed († 1902), hvis Enke 1907 overdrog Gaarden til deres Søn, den nuværende Ejer.

Den er beliggende tæt N. for Landevejen fra Aakirkeby til Nexø. Jorderne har en god samlet Beliggenhed omkring Gaarden over et ret jævnt Terræn med Undtagelse af 20 Tdr. Ld. Mose, der ligger c. 3½ Km. mod N. i Østermarie Sogn. Skoven bestaar af Naale- og Løvtræer og ligger paa to Steder N. og S. for Gaarden. Alle Bygningerne er af Grundmur, opførte 1896 efter Ildebrand. Hovedb. bærer Tegltag, Avlsb. Paptage.

Siegaard Hestebesætning er meget værdifuld, og der er fra den solgt mange fortrinlige Avlsdyr.

Øster Skovgaard, Aaker Sogn. Postforb. og St.: Aakirkeby, hvortil c. 6 Km. Ejer: *Markus Chr. Hansen*, som overtog Gaarden 28. Febr. 1908, er født i Pedersker 13. Marts 1876 og gift med *Christiane Cecilie Hald*, født 21. Marts 1878.

Matr.-Nr. 15a m. fl. af Aaker. Hartkorn 8 Tdr. 7 Skpr. 2 Fdkr. ¼ Alb.



Øster Skovgaard.

Ejendomsskyld 35,000 Kr. Brandassurance for Bygningerne 23,800 Kr. Areal 130 Tdr. Ld., deraf Ager 80, Eng 3, Skov 20, Hede 9, Græsningsjord 15, Veje og Vandløb 2, Have og Gaardsplads 1. Agermarken drives i en 7 Marksdrift: Havre, Helbrak, Vintersæd, Roer, Blandsæd og 2aars Græs. Jordens Bonitet er noget letmuldet. Der holdes 21 Køer, 12 Stkr. Ungkvæg og Kalve og 1 Tyr af rød dansk Race, 6 Heste, 2 Plage og 3 Faar. Sidste Aar solgtes c. 55 Fedesvin.

Øster Skovgaard tilhørte i sin Tid Hans Hansen og derefter hans Søn, H. Chr. Hansen, hvis Søn, H. P. Hansen, havde den fra 1881 til sin Død 1905; hans Enke overdrog 1908 Gaarden til deres Søn, den nuværende Ejer.

Gaarden ligger S. for Landevejen fra Aakirkeby til Nexø. Over et noget kuperet

Terræn strækker Jorderne sig uden om Gaarden. Hovedb., der ligger mod N., er af Grundmur med Cementstenstag, opført 1897. Avlsb. er dels af Bindingsværk med Straatage, opført 1842—54, dels af Beton med Cementstenstag, opført 1908. — Gaarden har en meget tiltalende Beliggenhed i det skovrige, afvekslende Landskab.

Brandsgaard, Aaker Sogn. Postforb. og St.: Aakirkeby, hvortil c. 3½ Km. Tlf. 2 over Skovbro Central. Ejer: *Hans M. Hansen*, som overtog Gaarden 19. April 1898, er født i Bodilsker 1. Oktbr. 1856 og gift med *Margrethe Laurentia Larsen*, født samme Steds 3. April 1856.

Matr.-Nr. 16a m. fl. af Aaker. Hartkorn 9 Tdr. 3 Skpr. 1 Fdkr. 2½ Alb. Ejendomsskyld 45,000 Kr. Brandassurance for Bygningerne c. 24,000 Kr. Areal



Brandsgaard.

136 Tdr. Ld., deraf Ager 100, Eng 12, Skov 14, Græsningsjord 8½, Have og Gaardsplads 1½. Agermarken drives i en 8 Marksdrift: Havre, delvis benyttet Brak, Vintersæd, Byg, Roer, Blandsæd og 2aars Græs. Jordens Bonitet er dels ler-, dels letmuldet. Der holdes 40 Køer, 21 Stkr. Ungkvæg og Kalve og 3 Tyre af rød dansk Race, 7 Heste, 2 Plage og 4 Faar. Sidste Aar solgtes c. 60 Fedesvin.

Brandsgaard ligger S. for Landevejen fra Aakirkeby til Nexø. H. M. Kaas overtog Gaarden 1850 efter sin Fader, hvis Slægt i flere Generationer havde haft den i Eje. I 1½ Aar var en Ram Ejer indtil 1897, da Andreas Jensen fik Gaarden; kort efter blev den overtaget af Kreditforeningen, af hvem den nuværende Ejer straks efter købte.

Jorderne ligger godt samlede om Gaarden over et jævnt og bekvemt Terræn. Skoven ligger mod N. og Ø. og bestaar af Løv- og Naaletræer. Engen afgiver fortrinlig Græs- og Høslet; den ligger V. for Gaarden. Hovedb. vender mod S. og er af Bindingsværk med grundmuret Midterparti og Frontespice, en smuk og anselig Bygning. Den ø. Længe er af Grundmur, opført 1898, de øvrige Avlsb. af Bindingsværk med Pap- og Straatage.

Lynggaard, Aaker Sogn. Postforb. og St.: Aakirkeby, hvortil c. 4 Km. Tlf. 1 over Skovbro Central. Ejer: *Emil Munch*, som overtog Gaarden 15. Juni 1912, er født i Allinge 27. Marts 1864 og gift med *Hansine Jørgine Pedersen Krag*, født i Østermarie 10. Oktbr. 1864.

Matr.-Nr. 17a m. fl. af Aaker. Hartkorn 8 Tdr. 2 Skpr. 2 Fdkr. 1 Alb. Ejendomsskyld 41,000 Kr. Brandassurance for Bygningerne c. 24,000 Kr. Areal 79 Tdr. Ld., deraf Ager 76, Skov 1, Græsningsjord 1, Have og Gaardsplads 1. Agermarken drives i en 8 Marksdrift: Havre, benyttet Brak, Vintersæd, Byg, Roer, Blandsæd og 2aars Græs. Jordens Bonitet er lermuldet. Der holdes 25 Køer, 17 Stkr. Ungkvæg og Kalve og 2 Tyre af rød dansk Race, 7 Heste, 4 Plage og 3 Faar. Sidste Aar solgtes c. 50 Fedesvin.

L y n g g a a r d købtes i 1885 af M. O. Jensen, der 1912 solgte til dens nuværende Ejer.

Den ligger tæt S. for Landevejen fra Aakirkeby til Nexø. Jorderne ligger samlede omkring Gaarden over et jævnt og bekvemt Terræn. Bygningerne bestaar dels af Bindingsværk, dels af Grundmur. Den grundmurede, teglhængte Hovedb. vender mod N. og rummer en stor og god Lejlighed. Avlsb. er tækkede med Straa- og Tegl. Alle Bygningerne er opførte 1858 efter Ildebrand. Til Drift af de faste Maskiner anvendes eget Dampværk.

Blandt Hestene findes fremragende, præmierede Avlsdyr.

Klintegaard, Aaker Sogn. Postforb. og St.: Aakirkeby, hvortil c. 1 Km. Ejer: *Ludvig H. P. Olsen*, som overtog Gaarden 2. Jan. 1887, er født i Aaker 7. Juli 1864 og gift med *Juliane Josefine Andersen*, født i Aakirkeby 19. Marts 1865.

Matr.-Nr. 22a m. fl. af Aaker. Hartkorn 7 Tdr. 7 Skpr. 2 Fdkr. 1½ Alb. Ejendomsskyld 35,000 Kr. Brandassurance for Bygningerne c. 29,000 Kr. Areal 60 Tdr. Ld., deraf Ager 56, Eng 3, Have og Gaardsplads 1. Agermarken drives i en 9 Marksdrift: Havre, benyttet Brak, Vintersæd, Havre, Roer, Byg og 3aars Græs. Jordens Bonitet er lermuldet. Der holdes 20 Køer, 18 Stkr. Ungkvæg og Kalve og 1 Tyr af rød dansk Race, 5 Heste, 5 Plage og 2 Faar. Sidste Aar solgtes c. 40 Fedesvin.

K l i n t e g a a r d ligger tæt S. for Aakirkeby. N. J. Olsens Enke solgte 1871 Gaarden til H. P. Olsen, der 1885 skødede den til P. Ipsen; men 1887 maatte den tidligere Ejer atter overtage Ejendommen, der samtidig skødedes til den nuværende Ejer, H. P. Olsens Søn.

Jorderne ligger samlede omkring Gaarden over et jævnt Terræn. Bygningerne er alle af Grundmur. Hovedb. ligger mod N. og indeholder en god tidssvarende Beboelse; den er tækket med Tegl. Avlsb. har Paptage. Synestalden er opført 1913, de øvrige Bygninger 1895—96.

Engen, der er beliggende S. for Gaarden, overrisles om Vinteren og afgiver fortrinlig Græsning og Høslet.

Hundshalegaard, Aaker Sogn. Postforb. og St.: Aakirkeby, hvortil c. 2 Km. Ejer: *Ole A. Sonne*, som overtog Gaarden i 1892, er født paa Risegaard i Aaker 13. Marts 1863.

Matr.-Nr. 24a m. fl. af Aaker. Hartkorn 10 Tdr. 2 Skpr. 2 Fdkr. 2¼ Alb. Ejendomsskyld 42,000 Kr. Brandassurance for Bygningerne 22,500 Kr. Areal 90 Tdr. Ld., deraf Ager 80, Klippegrund 8, Have og Gaardsplads 2. Af Agermarken drives 55 Tdr. Ld. i en 9 Marksdrift: Havre, Roer, Byg, Helbrak, Vintersæd, Blandsæd og 3aars Græs; 25 Tdr. Ld. i en 6 Marksdrift: Rug efter Halvbrak, Staldfoder, Havre og 2½aars Græs. Jordens Bonitet er i den store Drift god Lermuld, i den mindre Drift af noget lettere Beskaffenhed. Der holdes 25 Køer, 15 Stkr. Ungkvæg og Kalve og 1 Tyr af rød dansk Race, 6 Heste, 4 Plage og 6 Faar. Sidste Aar solgtes c. 50 Fedesvin.

H u n d s h a l e g a a r d ligger meget smukt ved Landevejen fra Aakirkeby til Sdr. Landevej. Af Ejere kan nævnes H. P. Bentsen, der 1842 fik den tilskødet og 1865 solgte den til P. Holm, af hvem den nuværende Ejer har købt.

Jorderne ligger samlede omkring Gaarden. Bygningerne er dels af Bindingsværk,

dels af Grundmur med Straa- og Paptage. Hovedb. ligger mod S.; det er en ældre, men god og velholdt Bygning.

Til Gaarden hører et Arbejderhus.

Værfeldtgaard, Aaker Sogn. Postforb. og St.: Aakirkeby, hvortil c. 2½ Km. Tlf. 64 over Aakirkeby Central. Ejer: *Ole R. Lundberg*, som overtog Gaarden 1. Marts 1904, er født i Skaane 10. April 1860 og gift med *Caroline Jensen*, født paa Bornholm 14. April 1858.

Matr.-Nr. 26a m. fl. af Aaker. Hartkorn 9 Tdr. 2 Skpr. 3 Fdkr. 1¼ Alb. Ejendomsskyld 41,000 Kr. Brandassurance for Bygningerne c. 24,000 Kr. Areal 77 Tdr. Ld., deraf Ager 70, Skov 6, Have og Gaardsplads 1. Agermarken drives i en 8 Marksdrift: Havre, Helbrak, Vintersæd, ½ Roer ½ Staldfoder, Byg, Blandsæd og 2aars Græs. Jordens Bonitet er Lermuld paa Lerunderlag. Der holdes 29 Køer, 12 Stkr. Ungkvæg og Kalve og 2 Tyre af rød dansk Race, 7 Heste, 3 Plage og 3 Faar. Sidste Aar solgtes c. 80 Fedesvin.

Værfeldtgaard er beliggende i en naturskøn Egn tæt S. for Landevejen fra Aakirkeby ud til Sdr. Landevej. Hans Andreas Poulsen overtog den 1866 ved Giftermaal med en Plejedatter af den daværende Ejer, Jens Michael Poulsen, hvis Slægt den havde tilhørt gennem flere Generationer.

Jorderne ligger hovedsagelig S. for Gaarden, over et bekvemt og jævnt Terræn. Bygningerne er dels af Grundmur, dels af Bindingsværk, væsentligst tækkede med Straa. Hovedb. ligger mod S. og indeholder en god Bolig. Til Drift af de faste Maskiner er installeret Petroleumsmotor.

Lille Krusegaard, Aaker Sogn. Postforb. og St.: Aakirkeby, hvortil c. 3½ Km. Ejerinde: Enkefru *Birgitte Jensen*, som overtog Gaarden i Decbr. 1903 ved sin Mands, *Chr. F. Jensens* Død, er født i Pedersker 26. Aug. 1867.

Matr.-Nr. 28a m. fl. af Aaker. Hartkorn 7 Tdr. 5 Skpr. 1 Fdkr. 2½ Alb. Ejendomsskyld 37,000 Kr. Brandassurance for Bygningerne c. 23,000 Kr. Areal 70 Tdr. Ld., deraf Ager 53, Eng 9, Skov 7, Have og Gaardsplads 1. Af Agermarken drives 32 Tdr. Ld. i en 8 Marksdrift: Brak, Hvede, Byg, Roer, Byg, Havre og 2aars Græs; 21 Tdr. Ld. i en 7 Marksdrift: Havre, benyttet Brak, Rug, Roer, Blandsæd og 2aars Græs. Jordens Bonitet er dels ler-, dels letmuldet. Der holdes 20 Køer, 20 Stkr. Ungkvæg og Kalve og 1 Tyr af rød dansk Race, 5 Heste samt 4 Plage og Føl. Sidste Aar solgtes c. 60 Fedesvin.

Lille Krusegaard ligger tæt S. for Landevejen fra Aakirkeby ud til Sdr. Landevej. Ole Larsen blev 1850 efterfulgt af sin Svigersøn, A. Jensen, som 1890 overdrog sin Søn, den nuværende Ejerindes afdøde Mand, Ejendommen.

Jorderne strækker sig hovedsagelig SV. og NØ. for Gaarden over et jævnt Terræn. Bygningerne er dels af Grundmur, dels af Bindingsværk. Hovedb. vender mod S., opført 1862 og tækket med Tegl. Den v. Længe er opført 1906, de øvrige Bygninger er ældre. Avlsb. bærer dels Straa-, dels Paptage.

St. Krusegaard, Aaker Sogn. Postforb. og St.: Aakirkeby, hvortil c. 3½ Km. Tlf. 53 over Aakirkeby Central. Ejer: *Hans A. Jensen*, som overtog Gaarden 1. Marts 1901, er født i Aaker 17. Decbr. 1875 og gift med *Anna Pedersen*, født i Østermarie 13. Septbr. 1879.

Matr.-Nr. 29a af Aaker. Hartkorn 9 Tdr. 3 Skpr. 2 Fdkr. 1¼ Alb. Ejendomsskyld 45,000 Kr. Brandassurance for Bygningerne 21,500 Kr. Areal 68 Tdr. Ld., deraf Ager 62½, Skov og Eng 4, Have og Gaardsplads 1½. Agermarken drives i en 8 Marksdrift: Havre, delvis benyttet Brak, Vintersæd, Byg, Roer, Blandsæd og 2aars Græs. Jordens Bonitet er god, frugtbar Lermuld. Der holdes 23 Køer, 10 Stkr. Ungkvæg og Kalve og 1 Tyr af rød dansk Race, 6 Heste, 4 Plage og Føl samt 2 Faar. Sidste Aar solgtes c. 55 Fedesvin.

St. Krusegaard, som den nuværende Ejer har købt efter H. Chr. Olsen, hvis Slægt den gennem mange Generationer havde tilhørt, ligger kønt tæt S. for Landevejen fra Aakirkeby til Pedersker, omgivet af sine jævne, gode Jorder.



St. Krusegaard.

Hovedb., der ligger mod N., er ligesom den ø. Længe af ældre Bindingsværk, medens den s. og v. Længe er opført senere af Grundmur. Tagene er af Pap, Straa og Jernblik.

Gaardens lille, kønne Løvskov ligger mod N. og V.

Lille Grammegaard, Aaker Sogn. Postforb. og St.: Aakirkeby, hvortil c. 3½ Km. Ejer: *Oluf Adolf Dam*, som overtog Gaarden i Oktbr. 1908, er født i Østerlarsker 2. Juni 1874.

Matr.-Nr. 32a m. fl. af Aaker. Hartkorn 9 Tdr. 1 Skpr. 1 Fdkr. 2 Alb. Ejendomsskyld 42,000 Kr. Brandassurance for Bygningerne 23,800 Kr. Areal 72 Tdr. Ld., deraf Ager 65, Eng 4, Skov 2, Have og Gaardsplads 1. Af Agermarken drives 35 Tdr. Ld. i en 6 Marksdrift: Hvede efter Halvbrak, Roer, Byg, Blandsæd og 1½aars Græs; 30 Tdr. Ld. i en anden 6 Marksdrift: Rug efter Halvbrak, ½ Roer ½ Kartoffler, Byg og 2½aars Græs. Jordens Bonitet er for Halvdelen Vedkommende god Lermuld, medens den anden Halvdel er af noget lettere Beskaffenhed. Der holdes 25 Køer, 25 Stkr. Ungkvæg og Kalve og 1 Tyr af rød dansk Race, 6 Heste, 3 Plage og Føl samt 3 Faar. Sidste Aar solgtes c. 60 Fedesvin.

Lille Grammegaard blev købt fra Staten i 1858 af A. Jensen, der 1869 skødede den til sin Søn, Anton Jensen, af hvem den nuværende Ejer har købt.

Gaarden ligger ved Landevejen, der fører fra Aakirkeby ud til Sdr. Landevej. Bygningerne er af ældre, men velholdt Bindingsværk undtagen Kostalden, der er opført af Granit. Den teglhængte Hovedb. ligger mod S. Avlsb. har Tage af Straa og Pap. De faste Maskiner drives ved Petroleumsmotor.

Skovgaard, Aaker Sogn. Postforb. og St.: Aakirkeby, hvortil c. 3½ Km. Tlf. 23 over Aaker Central. Ejer: *Lars Andreas Jensen*, som overtog Gaarden i 1903, er født paa Ejendommen 10. Aug. 1865.

Matr.-Nr. 35 m. fl. af Aaker. Hartkorn 10 Tdr. 3 Fdkr. 1½ Alb. Ejendoms-skyld 47,000 Kr. Brandassurance for Bygningerne c. 24,000 Kr. Areal 82 Tdr. Ld., deraf Ager 61, Skov og Eng 20, Have og Gaardsplads 1. Agermarken drives i en 9 Marksdrift: Havre, Helbrak, Vintersæd, Byg, Roer, Byg, Blandsæd og 2aars Græs. Jordens Bonitet er Lermuld paa Lerunderlag. Der holdes 20 Køer, 12 Stkr. Ungkvæg og Kalve og 1 Tyr af rød dansk Race, 6 Heste og 2 Plage. Sidste Aar solgtes c. 40 Fedesvin.

Skovgaard ligger kønt tæt N. for Rønne-Nexø Landevej med Udsigt med S. over Havet. I sin Tid tilhørte den Lars Larsen, i hvis Slægt den gennem flere Generationer var gaaet i Arv, men 1861 overgik den til hans Svigersøn, P. Jensen († 1892), af hvis Enke den nuværende Ejer har købt.

Hovedb. ligger mod S. og er ligesom Hovedparten af Avlsb. af Bindingsværk; kun den v. Længe er af Grundmur, opført 1874; Tagene er af Straa, Pap og Spaan.

Stangegaard, Aaker Sogn. Postforb. og St.: Aakirkeby, hvortil c. 5 Km. Tlf. 8 over Aaker Central. Ejer: *Jens Th. Nielsen*, som overtog Gaarden i Novbr. 1894, er født paa Ejendommen 9. Aug. 1873 og gift med *Anna Kathrine Andersen*, født i Vestermarie 1. Jan. 1874.

Matr.-Nr. 44a af Aaker. Hartkorn 8 Tdr. 1 Fdkr. 1½ Alb. Ejendomsskyld



Stangegaard.

35,000 Kr. Brandassurance for Bygningerne 23,600 Kr. Areal 52 Tdr. Ld., deraf Ager 44, Skov 1, Græsningsjord 6, Have og Gaardsplads 1. Agermarken drives i en 8 Marksdrift: Havre, Brak, Vintersæd, Byg, Roer, Havre og 2aars Græs. Jordens Bonitet er god, frugtbar Lermuld. Der holdes 25 Køer, 10 Stkr. Ungkvæg og Kalve og 1 Tyr af rød dansk Race, 5 Heste, 4 Plage og Føl samt 4 Faar. Sidste Aar solgtes c. 45 Fedesvin.

Stangegaard, hvis let bølgeformede Jorder mod S. grænser ud til Østersøen, ligger tæt S. for Rønne-Snøgebæk Landevej. I c. 200 Aar har den været i samme Slægts Besiddelse.

Bygningerne er af Bindingsværk, hovedsagelig med Straatage. Hovedb. ligger mod S.; den ligger venlig omgivet af den kønne Have og rummer en god og hyggelig Lejlighed.

Vasagaard, Aaker Sogn. Postforb. og St.: Aakirkeby, hvortil c. 3 Km. Tlf. 34 over Aaker Central. Ejer: *Johannes Christian Markus Dam*, som overtog Gaarden 1. Marts 1882, er født i Aaker ø. Skole 27. Oktbr. 1856 og gift med *Hansine Margrethe Hansen*, født i Aaker 11. Novbr. 1859.

Matr.-Nr. 51 m. fl. af Aaker. Hartkorn 8 Tdr. 4 Skpr. 3 Fdkr. 1¼ Alb. Ejendomsskyld 38,000 Kr. Brandassurance for Bygningerne c. 24,000 Kr. Areal 59½ Td. Ld., deraf Ager 46, Eng 4, Skov 8, Vandløb ½, Have og Gaardsplads 1. Af Agermarken drives 27 Tdr. Ld. i en 9 Marksdrift: Vintersæd efter Halvbrak, Byg, ½ Ærter ½ Vikkehavre, Byg, Roer, Havre og 2½ aars Græs; 19 Tdr. Ld. i en 7 Marksdrift: Vintersæd efter Halvbrak, Byg, Staldfoder, Havre og 2½ aars Græs. Jordens Bonitet er lermuldet. Der holdes 14 Køer, 13 Stkr. Ungkvæg og Kalve og 1 Tyr af rød dansk Race samt 5 Heste. Sidste Aar solgtes c. 35 Fedesvin.

Vasagaard ligger meget smukt ved en malerisk, skovbevokset Kløft, der dannes af Læsaen. Den nuværende Ejer har faaet den i Arv efter sin Svigerfader, Lars Peder Hansen († 1866), hvis Enke i 16 Aar sad inde med Gaarden.

Bygningerne er opførte efter Ildsvaade 1908 og er alle af Grundmur med Paptag paa den s. Længe, Stentage paa de øvrige Længer. Hovedb., der er forsynet med baade Frontespice og Karnap, ligger i den n. Side af Gaardspladsen. En Vandmølle, der hører til Gaarden, besørger Formalingen af Foderkornet.

Jorderne strækker sig over et ret jævnt Terræn, men gennemskæres dog af Læsaen.

Store Duegaard, Aaker Sogn. Postforb. og St.: Aakirkeby, hvortil c. 4 Km. Tlf. 10 over Aaker Central. Ejer: *Peter Kr. Hansen*, som overtog Gaarden 1. Maj 1901, er født i Vestermarie 4. Febr. 1869 og gift med *Marie Thorsen*, født i Østermarie 20. Marts 1877.

Matr.-Nr. 54a m. fl. af Aaker. Hartkorn 11 Tdr. 1 Skp. 3 Fdkr. 1¼ Alb. Ejendomsskyld 43,000 Kr. Brandassurance for Bygningerne 28,500 Kr. Areal 76 Tdr. Ld., deraf Ager 72, Skov 3, Have og Gaardsplads 1. Agermarken drives i en 9 Marksdrift. Jordens Bonitet er god Lermuld. Der holdes 25 Køer, 17 Stkr. Ungkvæg og Kalve og 1 Tyr af rød dansk Race, 6 Heste, 4 Plage og Føl samt 3 Faar. Sidste Aar solgtes c. 55 Fedesvin.

Store Duegaard ligger i et frodigt og naturskønt Landskab ved Rønne-Snøgebæk Landevej. 1869 købtes den af den nuværende Ejers Fader, M. P. Hansen, der selv var barnefødt i Gaarden.

Hovedb. ligger mod N. Den ø. Længe og Kostalden er af Grundmur, de øvrige Bygninger af Bindingsværk, tækkede med Tegl og Straa.

De jævne, gode Jorder ligger samlede omkring Gaarden. Den kønne, lille Løvskov er beliggende mod S.

Lille Duegaard, Aaker Sogn. Postforb. og St.: Aakirkeby, hvortil c. 4 Km. Tlf. 19 over Aaker Central. Ejer: *Alfred C. Kofoed*, som overtog Gaarden i 1886, er født i Aaker 8. Septbr. 1856 og gift med *Hansine Jensen*, født samme Steds 4. Maj 1863.

Matr.-Nr. 55a m. fl. af Aaker. Hartkorn 8 Tdr. 1 Alb. Ejendomsskyld 37,000 Kr. Brandassurance for Bygningerne c. 18,000 Kr. Areal 60 Tdr. Ld., deraf Ager 58½, Skov ½, Have og Gaardsplads 1. Agermarken drives i en 8 Marksdrift: Havre, Helbrak, Vintersæd, Byg, Roer, Blandsæd og 2aars Græs. Jordens Bonitet er god Lermuld. Der holdes 18 Køer, 8 Stkr. Ungkvæg og Kalve og 1 Tyr af rød dansk Race, 5 Heste og 2 Plage. Sidste Aar solgtes c. 40 Fedesvin.

Lille Duegaard ligger ved Rønne-Snøgebæk Landevej, omgivet af et smukt og frodigt Landskab. Bygningerne er af ældre, men velholdt, straatækket Bindingsværk. Hovedb. ligger mod N.

Jordernes Overflade er jævn og bekvem.

Limensgaard, Aaker Sogn. Postforb. og St.: Aakirkeby, hvortil c. 3½ Km. Tlf. 21 over Aaker Central. Ejer: *Hans J. H. Dam*, som overtog Gaarden 5. April 1904, er født i Aaker 31. Oktbr. 1878 og gift med *Olga Kathrine Lyngberg*, født i Rø 27. Juni 1880.

Matr.-Nr. 57a af Aaker. Hartkorn 8 Tdr. 6 Skpr. ¼ Alb. Ejendomsskyld 41,000 Kr. Brandassurance for Bygningerne c. 24,000 Kr. Areal 66 Tdr. Ld., deraf Ager 60, Eng 2, Græsningsjord 2, Veje 1, Have og Gaardsplads 1. Agermarken drives i en 8 Marksdrift: Havre, delvis benyttet Brak, ½ Hvede ½ Rug, Byg, Roer, ½ Havre ½ Byg og 2aars Græs. Jordens Bonitet er god, kraftig Lermuld paa Lerunderlag. Der holdes 21 Køer, 13 Stkr. Ungkvæg og Kalve og 1 Tyr af rød dansk Race, 5 Heste, 1 Plag og 9 Faar. Sidste Aar solgtes c. 50 Fedesvin.



Limensgaard.

Limensgaard har den nuværende Ejer købt af Landstingsmand, Kaptain M. P. Jensen, som selv havde købt den af Jens Kofoed 1871. — Den ligger c. 3½ Km. S. for Aakirkeby i det sv. Hjørne af sine ret jævne Jorder, som har svagt Hovedfald mod S. og N.

Bygningerne er dels af ældre Bindingsværk med Straatage, dels af Grundmur med Stentage, opførte 1907—12. Hovedb. ligger mod S.

I den ø. Side af Gaardens Mark findes »St. Bøsthøj«, en stor, gammel Kæmpehøj, der nu er fredlyst af Staten.

Lille Bukkegaard, Aaker Sogn. Postforb. og St.: Aakirkeby, hvortil c. 3 Km. Tlf. 2 over Aaker Central. Ejer: *Valdemar Otto Nielsen*, som overtog Gaarden i Novbr. 1902, er født i Aaker 4. Novbr. 1867 og gift med *M. Jensen*, født samme Steds 3. Juli 1872.

Matr.-Nr. 58 m. fl. af Aaker. Hartkorn 10 Tdr. 4 Skpr. 1½ Alb. Ejendomsskyld 45,000 Kr. Brandassurance for Bygningerne 23,900 Kr. Areal 73 Tdr. Ld., deraf Ager 69, Eng 2, Skov 1, Have og Gaardsplads 1. Agermarken drives i en 8 Marksdrift: Havre, Helbrak, Vintersæd, Byg, Roer, Blandsæd og 2aars Græs. Jordens Bonitet er Lermuld paa Lerunderlag. Der holdes 24 Køer, 15 Stkr. Ungkvæg og Kalve og 1 Tyr af rød dansk Race, 6 Heste, 3 Plage og Føl samt 4 Faar. Sidste Aar solgtes c. 40 Fedesvin.

Lille Bukkegaard, der ligger c. 3 Km. S. for Aakirkeby, tilhørte i sin Tid Kaptain Nielsen og efter ham hans Søn, Andreas Nielsen, som 1889 solgte Gaarden til Johan Harboe, der 1895 solgte til Herman Birk, af hvem den nuværende Ejer har købt.

Hovedb., der ligger mod V., er ligesom den n. Længe af Grundmur, opført 1876;



Lille Bukkegaard.

den ø. Længe er en Bræddebygning, medens de øvrige Avlsb. er af Bindingsværk. Hovedb. har Tegltag, Avlsb. Straatage. Til Formaling af Foderkornet haves en Vandmølle, som drives af Læsaaen.

Jorderne falder jævnt med S.

Værmelandsgaard, Aaker Sogn. Postforb. og St.: Aakirkeby, hvortil c. 3 Km. Tlf. 51 over Aakirkeby Central. Ejer: *Jokum P. Blem*, som overtog



Værmelandsgaard.

Gaarden i 1886, er født paa Ejendommen 26. Juni 1851 og gift med *Andrea Andersen*, født i Aaker 28. Oktbr. 1845.

Matr.-Nr. 60a m. fl. af Aaker. Hartkorn 7 Tdr. 1 Fdkr. 1 Alb. Ejendoms-skyld 35,000 Kr. Brandassurance for Bygningerne c. 24,000 Kr. Areal 42 Tdr. Ld., deraf Ager 40, Have og Gaardsplads 2. Agermarken drives i en 7 Marksdrift: Vintersæd efter Halvbrak, Roer, Byg, Havre og 2aars Græs. Jordens Bonitet er god Lermuld paa Lerunderlag. Der holdes 26 Køer, 14 Stkr. Ungkvæg og Kalve og 2 Tyre af rød dansk Race samt 5 Heste. Sidste Aar solgtes c. 70 Fedesvin.

Værmelandsgaard, der ligger c. 3 Km. S. for Aakirkeby, solgtes 1843 af Peder Kofoed til den nuværende Ejers Fader, J. P. Blem, for en Købesum af 2,000 Rbd.

Bygningerne er c. 50 Aar gamle og bestaar af Bindingsværk, hovedsagelig med Tegltag. Hovedb. ligger mod N., omgivet af den kønne Have.

De jævne og gode Jorder er i fortrinlig Drift, og hver Sommer holdes der paa Gaarden et stort Møde for Husmandsforeninger fra hele Landet, hvor faglige og folkelige Emner føres frem i Tale og Sang.

Vejrmøllegaard, Aaker Sogn. Postforb. og St.: Aakirkeby, hvortil c. 2 Km. Ejer: *Thor Peter Jensen*, som overtog Gaarden 1. Marts 1911, er født i Aaker 4. Marts 1879 og gift med *Thora Kofoed*, født samme Steds 24. Jan. 1885.



Vejrmøllegaard.

Matr.-Nr. 61a m. fl. af Aaker. Hartkorn 11 Tdr. 5 Skpr. Ejendomsskyld 50,000 Kr. Brandassurance for Bygningerne c. 24,000 Kr. Areal 95 Tdr. Ld., deraf Ager 80, Eng 4, Skov 10, Have og Gaardsplads 1. Af Agermarken drives 60 Tdr. Ld. i en 8 Marksdrift: Havre, Helbrak, Hvede, Blandsæd, Roer, Byg og 2aars Græs; 20 Tdr. Ld. drives uden fast Sædsifte. Jordens Bonitet er i den store Drift god Lermuld, i den mindre Drift af noget lettere Beskaffenhed. Der holdes 19 Køer, 17 Stkr. Ungkvæg og Kalve og 1 Tyr af rød dansk Race, 7 Heste samt 3 Plage og Føl. Sidste Aar solgtes c. 45 Fedesvin.

Vejrmøllegaard har den nuværende Ejer købt af Georg Marker, som selv omkring 1900 havde købt den af Andreas Kofoed.

Gaarden ligger omtrent midt paa sine jævne, bekvemme Jorder c. 2 Km. SV. for

Aakirkeby, omgivet af et smukt og frodigt Landskab. Bygningerne er af Bindingsværk med Straatage. Den hyggelige Hovedb. ligger mod S., omgivet af Haven mod S. og V. Tæt udenfor Gaarden ligger dens Vandmølle, som faar sin Kraft fra Læsaas og bruges til Formaling af Foderkornet.

Staalegaard, Aaker Sogn. Postforb. og St.: Aakirkeby, hvortil c. 2½ Km. Tlf. 36 over Aakirkeby Central. Ejer: *Johannes Petersen*, som overtog Gaarden i Novbr. 1913, er født paa Ejendommen 6. Maj 1860, og gift med *Petrea Sode*, født i Aaker 23. Novbr. 1872. Driften ledes af Ejeren ved Bestyrer *Laurits Andersen*.

Matr.-Nr. 67a m. fl. af Aaker. Hartkorn 6 Tdr. 2 Skpr. 3 Fdkr. 2½ Alb. Ejendomsskyld 38,000 Kr. Brandassurance for Bygningerne c. 24,000 Kr.; des-



Staalegaard.

uden et Beboelseshus 2,600 Kr. Areal 73 Tdr. Ld., deraf Ager 61, Skov 2, Græsningjord 9, Have og Gaardsplads 1. Agermarken drives i en 8 Marksdrift: Havre, benyttet Brak, Vintersæd, Roer, Byg, Havre og 2aars Græs. Jordens Bonitet er god, lidt let Muld, overvejende paa lerblandet Underlag. Der holdes 22 Køer, 20 Stkr. Ungkvæg og Kalve og 2 Tyre af rød dansk Race, 5 Heste samt 3 Plage og Føl. Sidste Aar solgtes c. 60 Fedesvin.

Staalegaards Ejer er tillige Ejer af Skovgaard i Østermarie Sogn, en Ejendom af omtrent samme Størrelse og Værdi.

Staalegaard, der ligger kønt ved Landevejen fra Aakirkeby til Almindingen, gik 1857 i Arv til J. P. Petersen fra hans Fader; han sad med den i over halvhundrede Aar og overdrog den da i 1909 til sin Svigersøn, Christian Hansen, der fire Aar senere solgte til sin Svoger, J. P. Petersens Søn, den nuværende Ejer.

Bygningerne er overvejende ret nye, af Grundmur; kun den v. Længe er af

Bindingsværk, opført 1872. Hovedb. ligger mod S. og er tækket med Eternitskifer, medens Avlsb. har Straatage.



Skovgaard.

Jorderne falder i to Afdelinger, der ligger i Nærheden af hinanden, og hvis Overflade er ret jævn.

Egebygaard, Aaker Sogn. Postforb. og St.: Aakirkeby; hvortil c. 6 Km. Tlf. 4 over Skovbro Central. Ejer: *Anthøn Hansen*, som overtog Gaarden 1. Jan. 1914, er født i Bodilsker 13. Decbr. 1884 og gift med *Laura Margrethe Jensen*, født i Aaker 18. Marts 1886.

Matr.-Nr. 83a m. fl. af Aaker. Hartkorn 11 Tdr. 6 Skpr. 3 Fdkr. 2 Alb. Ejendomsskyld 48,000 Kr. Brandassurance for Bygningerne c. 21,000 Kr. Areal 120 Tdr. Ld., deraf Ager 100, Eng 3, Skov 4, Hede 2, Græsningsjord 9½, Have og Gaardsplads 1½. Agermarken drives i en 8 Marksdrift: Havre, Helbrak, Vintersæd, Byg, Roer, Blandsæd og 2aars Græs. Jordens Bonitet er dels lermuldet, dels letmuldet. Der holdes 16 Køer, 19 Stkr. Ungkvæg og Kalve og 1 Tyr af rød dansk Race, 7 Heste, 1 Plag og 2 Faar. Sidste Aar solgtes c. 50 Fedesvin.

Egebygaard, hvis jævne, gode Jorder hovedsagelig strækker sig mod S., ligger tæt S. for Aakirkeby-Nexø Landevej i et smukt og afvekslende Landskab.

I sin Tid tilhørte Gaarden Henrik Ipsen, men c. 1888 solgte han den til Niels Larsen, som allerede to Aar senere afstod den til sin Svigersøn, Markus Dam; denne solgte i 1910 til Alfred Math. Pedersen, af hvem den nuværende Ejer senere har købt.

Bygningerne er alle af Bindingsværk med Straatage, opførte i 1890erne. Hovedb. ligger mod S.

SV. for Gaarden findes paa Egebygaards Mark hened 100 Stenrøser og nogle Skibssætninger, hvilket alt er fredlyst paa Nationalmusæets Foranstaltning.

Julegaard, Aaker Sogn. Postforb. og St.: Aakirkeby, hvortil c. 6 Km. Tlf. 13 over Aaker Central. Ejer: *Laurits Jensen Sonne*, som overtog Gaarden

1. April 1890, er født paa Ejendommen 24. Novbr. 1862 og gift med *Kathrine Laurentia Sonne*, født i Aaker 16. Juli 1872.

Matr.-Nr. 90a m. fl. af Aaker. Hartkorn 10 Tdr. 3 Fdkr. $\frac{3}{4}$ Alb. Ejendoms-skyld 40,000 Kr. Brandassurance for Bygningerne c. 23,000 Kr. Areal 69 Tdr. Ld., deraf Ager 58, Eng 1, Skov 1, Græsningsjord 8, Have og Gaardsplads 1. Agermarken drives i en 8 Marksdrift: Blandsæd, Roer, Havre, delvis benyttet Brak, Hvede, Byg og 2aars Græs. Jordens Bonitet er god, frugtbar Muld paa Lerunderlag. Der holdes 16 Køer, 12 Stkr. Ungkvæg og Kalve og 1 Tyr af rød dansk Race, 5 Heste, 3 Plage og Føl samt 2 Faar. Sidste Aar solgtes c. 25 Fedesvin.

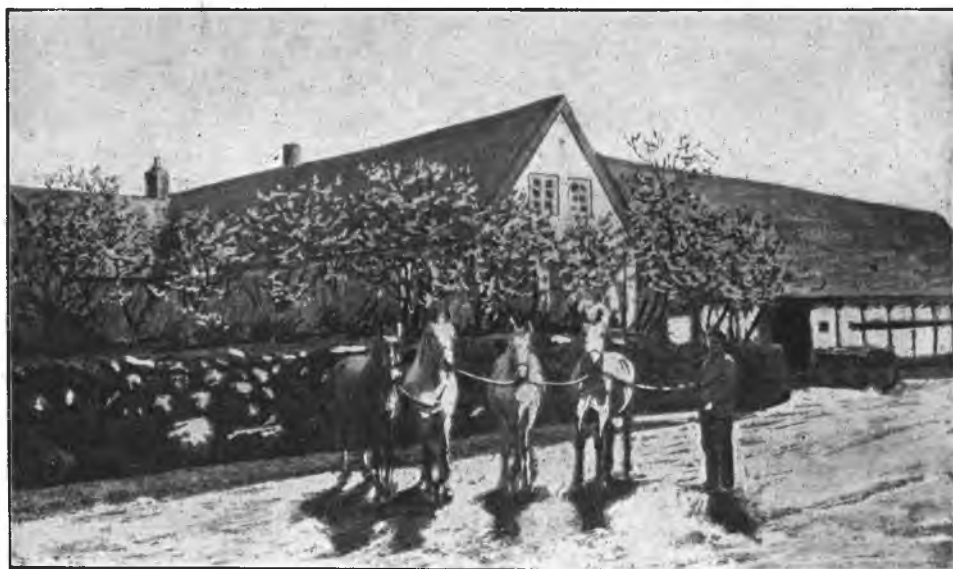

Julegaard.

Julegaard er en gammel Slægtgaard, som gennem mange Generationer er gaaet i Arv i den nuværende Ejers Familie. Den ligger S. for Rønne-Snøgebæk Landevej tæt ud til Kysten med henrivende Udsigt mod S. over Østersøen.

Med Undtagelse af en grundmuret Tværlænge er alle Bygningerne af Bindingsværk, tækkede med Tegl, Straa og Pandeplader. Den rummelige Hovedb. ligger mod N., omgivet af Haven.

Jorderne ligger godt samlede omkring Gaarden med Undtagelse af 8 Tdr. Ld., der er fraliggende c. 1 Km. mod N.

Hjulgagergaard, Aaker Sogn. Postforb. og St.: Aakirkeby, hvortil c. $3\frac{1}{2}$ Km. Tlf. 9 over Aaker Central. Ejer: *Ludvig Mathias Hansen*, som overtog Gaarden i April 1876, er født i Aaker 28. Juni 1854 og gift med *Louise Christine Schou*, født i Rutsker 4. Novbr. 1855.

Matr.-Nr. 93a m. fl. af Aaker. Hartkorn 9 Tdr. 1 Skp. 2 Fdkr. 1 Alb. Ejendoms-skyld 41,000 Kr. Brandassurance for Bygningerne 20,600 Kr. Areal 73 Tdr. Ld., deraf Ager 72, Have og Gaardsplads 1. Agermarken drives i en 8 Marksdrift: delvis Helbrak, Vintersæd, Byg, Roer, Byg, Havre og 2aars Græs. Jordens Bonitet er god Lermuld. Der holdes 24 Køer, 12 Stkr. Ungkvæg og Kalve og 1 Tyr af rød dansk Race, 6 Heste samt 3 Plage og Føl. Sidste Aar solgtes c. 40 Fedesvin og en Del Gylte og Ungsvin.

Hjulmagergaard, der ligger ved Sognevejen, som fører fra Aakirkeby ud til Sdr. Landevej, tilhørte i sin Tid Jens Jørgen Engell, fra hvem den 1864 gik i Arv til hans Svigersøn, Peder Kofoed, som 1875 mageskiftede Gaarden til Johan Kofoed, af hvem den nuværende Ejer har købt.

Bygningerne er af ældre, men velholdt Bindingsværk med Straatage. Hovedb. ligger mod N. — Jordernes Overflade er jævn og bekvem.

Savskærergaard, Aaker Sogn. Postforb. og St.: Aakirkeby, hvortil c. 1 Km. Ejer: *Mads Kofoed*, som overtog Gaarden i Aug. 1896, er født i Aaker 5. Juli 1845 og gift med *Christine Marie Jensen*, født samme Steds 27. Juni 1846.

Matr.-Nr. 95a m. fl. af Aaker. Hartkorn 7 Tdr. 1 Skp. 2 Fdkr. 1½ Alb. Ejendomsskyld 35,000 Kr. Brandassurance for Bygningerne c. 28,000 Kr. Areal 54 Tdr. Ld., deraf Ager 50, Skov 3, Have og Gaardsplads 1. Agermarken drives i en 9 Marksdrift: Havre, Roer, Byg, Vintersæd, Roer, Blandsæd og 3aars Græs. Jordens Bonitet er lermuldet. Der holdes 22 Køer, 15 Stkr. Ungkvæg og Kalve og 1 Tyr af rød dansk Race, 5 Heste og 1 Plag. Sidste Aar solgtes c. 40 Fedesvin.

Savskærergaard ligger kønt ved Læsaa, tæt ved Rønne-Aakirkeby Landevej, omgivet af sine Marker, hvis Overflade er jævn og bekvem med Hovedfald mod S. Den nuværende Ejer har købt Gaarden af Hans Chr. Pedersen, som 1882 havde købt den af Peder Hansen, hvem den gennem en lang Aarrække havde tilhørt.

Den anselige, grundmurede Hovedb. er opført 1909 i den n. Side af Gaardspladsen; den er teglhængt, forsynet med Frontespice og Karnap og rummer en smuk og velindrettet Lejlighed. Avlsb. er opført 1897 dels af Grundmur, dels af Bindingsværk, hovedsagelig tækkede med Spaan. De faste Maskiner drives ved Vandkraft fra Læsaa.

Spidlegaard, Aaker Sogn. Postforb. og St.: Aakirkeby, hvortil c. 1 Km. Tlf. 32 over Aakirkeby Central. Ejer: *Hans Andersen Kaj*, som overtog Gaarden i April 1890, er født i Vestermarie 22. Marts 1866 og gift med *Marie Kjøller*, født i Bodilsker 15. Aug. 1857.

Matr.-Nr. 96a m. fl. af Aaker. Hartkorn 7 Tdr. 1 Fdkr. 2¼ Alb. Ejendoms-skyld 35,000 Kr. Brandassurance for Bygningerne c. 20,000 Kr. Areal 68 Tdr. Ld., deraf Ager 59, Skov 8, Have og Gaardsplads 1. Agermarken drives i en 8 Marksdrift: Havre, delvis Helbrak, Vintersæd, Byg, Roer, Havre og 2aars Græs. Jordens Bonitet er god Lermuld paa Lerunderlag. Der holdes 20 Køer, 12 Stkr. Ungkvæg og Kalve og 1 Tyr af rød dansk Race, 6 Heste samt 3 Plage og Føl. Sidste Aar solgtes c. 50 Fedesvin.

Spidlegaard har sikkert sit Navn fra »Spedelegarden« eller »Spitalsgaarden«, en i Middelalderen grundlagt St. Jørgens Gaard for Spedalske, som sammen med et Kapel laa omtrent, hvor nu Spidlegaard ligger. Denne blev 29. Decbr. 1658 af Kongen skænket til Skipper Hans Lauridsen »at nyde i sin og sin Hustrues Levetid, kvit og frit« til Belønning for hans Deltagelse i Sejren over Svenskerne.

Gaarden ligger tæt N. for Rønne-Aakirkeby Landevej, omgivet af sin smukke Løvskov og umiddelbart ved Læsaaen, der her gaar med stærkt Fald og minder om de norske Fossefald.

Den grundmurede, teglhængte Hovedb. ligger mod S. og rummer en god og tidsvarende Lejlighed. Avlsb. er af Bindingsværk med Tage af Pap og Spaan. De faste Maskiner drives ved Vandkraft fra Læsaa.

Kjællingby, Pedersker Sogn. Postforb. og St.: Pedersker, hvortil c. 2 Km. Tlf. 9 over Pedersker Central. Gaarden ligger c. 7½ Km. fra Nexø. Ejer: *Hans P. Brandt*, som overtog Gaarden 1. Oktbr. 1879, er født paa Ejendommen 7. Aug. 1853 og gift med *Caroline Margrethe Larsen*, født i Pedersker 9. Maj 1869.

Matr.-Nr. 5a m. fl. af Pedersker. Hartkorn 9 Tdr. 2 Skpr. 1 Fdkr. 1 Alb. Ejendomsskyld 43,000 Kr. Brandassurance for Bygningerne c. 30,000 Kr. Areal 82 Tdr. Ld., deraf Ager 70, Eng 5, Skov 6, Have og Gaardsplads 1. Ager-

marken drives i en 7 Marksdrift: Vintersæd efter Brak, Byg, Roer, Havre og 2aars Græs. Jordens Bonitet er dels Lermuld, dels af noget lettere Beskaffenhed. Der holdes 28 Køer, 14 Stkr. Ungkvæg og Kalve og 1 Tyr af rød dansk Race, 6 Heste, 2 Plage og 2 Faar. Sidste Aar solgtes c. 50 Fedesvin.

Kjællingby ligger Ø. for Sognevejen fra Aakirkeby-Nexø Landevej til Pedersker Station og har gennem mange Generationer tilhørt samme Slægt, idet den stadig er gaaet i Arv fra Fader til Søn. Peder Brandt efterfulgtes af sin Søn, Chr. P. Brandt, som havde Gaarden, indtil han overdrog den til sin Søn, den nuværende Ejer.



Kjællingby.

Jorden ligger jævnt og bekvemt omkring Gaarden. — Hovedb., der ligger mod N., er af Grundmur, opført i 1858. Avlsb. er af Bindingsværk med Undtagelse af Staldlængen, som er af Grundmur, opført i 1885 efter Ildsvaade. Alle Bygningerne har Straatage.

Paa Marken S. for Gaarden ligger en smuk Kæmpehøj, som er fredlyst. Ejendommens Omgivelser er meget naturskønne.

Skræderegaard, Pedersker Sogn. Postforb. og St.: Pedersker, hvortil c. 2 Km. Tlf. 26 over Pedersker Central. Gaarden ligger c. 7½ Km. fra Nexø. Ejer: *Albert Edvard Nielsen*, som overtog Gaarden 1. Maj 1906, er født i Pedersker 5. Decbr. 1874 og gift med *Karen Larsen*, født paa Billegravsgaard i Pedersker 30. Jan. 1881.

Matr.-Nr. 8a m. fl. af Pedersker. Hartkorn 9 Tdr. 6 Skpr. 2 Alb. Ejendomsskyld 42,000 Kr. Brandassurance for Bygningerne c. 24,000 Kr. Areal 78 Tdr. Ld., deraf Ager 68, Eng 2, Skov 7, Have og Gaardsplads 1. Agermarken drives i en 8 Marksdrift: Havre, delvis benyttet Brak, Vintersæd, Byg, Roer, Blandsæd og 2aars Græs. Jordens Bonitet er god, frugtbar Muld paa Lerunderlag. Der holdes 25 Køer, 12 Stkr. Ungkvæg og Kalve og 1 Tyr af rød dansk Race. 6 Heste, 3 Plage og Føl samt 5 Faar. Sidste Aar solgtes c. 40 Fedesvin og en Del Maanedsgriise og Gylte.

Skræderegaard ligger tæt Ø. for Vejen fra Nexø-Aakirkeby Landevej til Pedersker Station. Mads Kofoed var Ejer indtil 1883, men da han var ugift og barnløs,

overdrog han Gaarden til sin Søstersøn, Jens Peder Nielsen, af hvem den nuværende Ejer har købt.

Jorderne ligger godt samlede omkring Gaarden over et jævnt og bekvemt Terræn. Skoven, som dels bestaar af Løv-, dels af Naaletræer, ligger mod N.



Skræderegaard.

Hovedb. er opført 1804 i den s. Side af Gaardspladsen; den rummer en hyggelig og god Beboelse. Alle Bygningerne er af Bindingsværk med Straatage. Avlsb. stammer fra 1880erne.

Brogaard, Pedersker Sogn. Postforb. og St.: Pedersker, hvortil c. $\frac{1}{2}$ Km. Tlf. 16 over Pedersker Central. Ejer: *Carl N. Kofoed*, som overtog Gaarden 1. Juli 1888, er født paa Ejendommen 11. Juli 1868 og gift med *Barbara Kofoed*, født i Pedersker 23. Febr. 1872.

Matr.-Nr. 12a m. fl. af Pedersker. Hartkorn 9 Tdr. 5 Skpr. 2 Fdkr. $1\frac{1}{2}$ Alb. Ejendomsskyld 42,000 Kr. Brandassurance for Bygningerne c. 24,000 Kr. Areal 79 Tdr. Ld., deraf Ager 68, Eng 3, Skov 7, Have og Gaardsplads 1. Agermarken drives i en 8 Marksdrift: Vintersæd efter Halvbrak, Byg, Blandsæd, Roer, Havre og $2\frac{1}{2}$ aars Græs. Jordens Bonitet er lermuldet. Der holdes 27 Køer, 20 Stkr. Ungkvæg og Kalve og 1 Tyr af rød dansk Race, 6 Heste og 2 Plage. Sidste Aar solgtes c. 60 Fedesvin.

Brogaard ligger tæt N. for Landevejen fra Rønne til Nexø og er en gammel Slægtgaard. Den overtoges 1843 af Absalon Hansen Kofoed, hvis Fader, Hans Olsen Kofoed, den forud havde tilhørt, og hvis Søn er den nuværende Ejer.

Jorden ligger samlet ved Gaarden mod Ø og N. og er i den ø. Side noget bakket, medens det øvrige Areal er jævnt og bekvemt. Skoven, der er beliggende mod Ø., bestaar dels af Løvtræer, dels af Naaletræer.

Hovedb. ligger, omgivet af Haven, mod S. og er ligesom den v. Længe af Grundmur, opført i 1869—1910. De øvrige Avlsb. er af Bindingsværk, opførte i 1863 og de nærmeste forudgaaende Aar. Den v. Længe har Tegltag, de øvrige Straatage.

Gaarden har en stor og god Besætning. — Den veldrevne Ejendom ligger i en meget afvekslende Egn, hvor Bakker, Skove og frodige Marker skiftevis møder Øjet.

Billegravsgaard, Pedersker Sogn. Postforb. og St.: Pedersker, hvortil c. $\frac{1}{2}$ Km. Tlf. 21 over Pedersker Central. Gaarden ligger c. $7\frac{1}{2}$ Km. fra Aakirkeby.

Ejer: *Carl Andreas Larsen*, som overtog Gaarden 1. Marts 1897, er født paa Ejendommen 7. Novbr. 1870 og gift med *Marie Marker*, født i Pedersker 2. Aug. 1872.

Matr.-Nr. 13a af Pedersker. Hartkorn 8 Tdr. 5 Skpr. 2 Fdkr. 1¼ Alb. Ejendomsskyld 43,000 Kr. Brandassurance for Bygningerne 29,990 Kr. Areal 78 Tdr. Ld., deraf Ager 60, Skov 14, Hede 3, Have og Gaardsplads 1. Agermarken drives i en 8 Marksdrift: Vintersæd efter Halvbrak, Blandsæd, Roer, Byg, Havre og 2½aars Græs. Jordens Bonitet er dels Lermuld og dels noget mere letmuldet. Der holdes 25 Køer, 16 Stkr. Ungkvæg og Kalve og 1 Tyr af rød dansk Race, 6 Heste, 1 Plag og 1 Faar. Sidste Aar solgtes c. 50 Fedesvin.



Billegravsgaard.

Billegravsgaard ligger ved Landevejen fra Rønne til Nexø og har gennem mange Generationer tilhørt samme Slægt, i hvilken den stadig gik i Arv fra Fader til Søn. Lars Jensen fulgtes i 1861 af sin Søn, Jens Ole Larsen, som atter efterfulgtes af sin Søn, den nuværende Ejer.

Jorderne ligger godt samlede omkring Gaarden; i den ø. Side er de noget bakkede, hvorimod den øvrige Del er af jævn og behagelig Beskaffenhed. 8 Tdr. Ld. af Skoven ligger tæt SV. for Gaarden og bestaar af Løvtræer; Resten er beliggende paa et Bakke- drag mod NØ. og bestaar af Naaletræer.

Hovedb., der er omgivet af den kønne Have, ligger mod S. og rummer en god og velindrettet Beboelse; den er ligesom den v. Længe af Grundmur, opført 1877—97. De øvrige Avlsb. er af Bindingsværk og opført noget tidligere. Alle Bygningerne har Straatage.

Paa Marken findes to Kæmpehøje, som er fredlyste. Ejendommen ligger i et afvekslende og naturskønt Landskab, hvor Bakker og Dale, Skove og Aaløb veksler i broget og malerisk Mangfoldighed.

Myregaard, Pedersker Sogn. Postforb. og St.: Pedersker, hvortil c. 3½ Km. Tlf. 7 over Pedersker Central. Gaarden ligger c. 9 Km. fra Aakirkeby. Ejer: *Axel Chr. Due*, som overtog Gaarden 1. Novbr. 1901, er født paa Ejendommen 26. Febr. 1875 og gift med *Caroline Olsen*, født i Nyker 26. Juni 1886.

Matr.-Nr. 16 af Pedersker. Hartkorn 9 Tdr. 4 Skpr. 2 Fdkr. 1 Alb. Ejendoms-skyld 43,000 Kr. Brandassurance for Bygningerne c. 24,000 Kr. Areal 69 Tdr. Ld., deraf Ager 65, Skov 3, Have og Gaardsplads 1. Af Agermarken drives 55 Tdr. Ld. i en 7 Marksdrift: Vintersæd efter Halvbrak, Roer, Byg, Roer, Blandsæd og 1½aars Græs; 10 Tdr. Ld. dyrkes med Lucerne. Jordens Bonitet er god Lermuld. Der holdes 26 Køer, 24 Stkr. Ungkvæg og Kalve og 2 Tyre af rød dansk Race, 6 Heste og 2 Plage. Sidste Aar solgtes c. 90 Fedesvin.

Myregaard ligger Ø. for Sognevejen fra Sdr. Landevej til Havet. Major H. S. Kofoed, som i sin Tid ejede den, efterfulgtes af sin Søn, Ritmester Kofoed, der 1873 solgte Gaarden til Esper Due, den nuværende Ejers Fader.

Jorderne ligger samlede omkring Gaarden over et jævnt og bekvemt Terræn med Hovedfald fra N. til S.

Hovedb., hvori findes en god og praktisk indrettet Lejlighed, ligger, omgivet af Haven, mod N. og er af Grundmur med Tegltag, opført 1907. Avlsb. er af Bindingsværk med Straatage. Gaarden har en stor og meget god Besætning.

Paa Marken N. for Gaarden ligger to Kæmpehøje, kaldet »Karlshøjene«, som er fredlyste af Staten. Fra Ejendommen har man en smuk Udsigt over Havet mod S.

Slusegaard, Pedersker Sogn. Postforb. og St.: Pedersker, hvortil c. 3½ Km. Tlf. 5 over Pedersker Central. Gaarden ligger c. 9 Km. fra Aakirkeby. Ejer: *Anthou Nicolai Skovgaard*, som overtog Gaarden 1. Novbr. 1912, er født i Nexø 26. Juni 1886.

Matr.-Nr. 19a af Pedersker. Hartkorn 7 Tdr. 5 Skpr. 2¼ Alb. Ejendoms-skyld 40,000 Kr. Brandassurance for Bygningerne c. 24,000 Kr. Areal 99 Tdr.



Slusegaard.

Ld., deraf Ager 66, Skov 18, Græsningsjord 14, Have og Gaardsplads 1. Agermarken drives i en 7 Marksdrift: Havre, benyttet Brak, Vintersæd, Byg, Roer. Blandsæd og 1aars Græs. Jordens Bonitet er god Muld paa Lerunderlag. Der holdes 26 Køer, 12 Stkr. Ungkvæg og Kalve og 2 Tyre af rød dansk Race, 6 Heste, 1 Plag og 4 Faar. Sidste Aar solgtes c. 25 Fedesvin, c. 75 Maanedsgriise og en Del Ungsvin.

Slusegaard ligger ved Sognevejen fra Sdr. Landevej til Snogbæk. Kaptain Holm har opbygget Gaarden og var dens Ejer indtil 1882, da han solgte den til Adolf Kofoed, som 1894 atter solgte til Chr. Skovgaard, der 1912 overdrog den til sin Søn, den nuværende Ejer.

Jorden strækker sig hovedsageligt mod N. og er et jævnt og bekvemt Terræn. Skoven bestaar baade af Løv- og Naaletræer og ligger mod V.

Hovedb., der er af Grundmur, rummer en god og hyggelig Lejlighed og er omgivet af Haven mod N. Avlsb. er af Bindingsværk med Straatage. Paa Gaarden findes en Vandmølle til Drivkraft for Kværn og Savværk. — Gaarden ligger meget smukt, omgivet af Skov og et malerisk Aaløb og med henrivende Udsigt over Havet mod S., hvor Jorden grænser ud til Stranden.

Til Gaarden hører et ret indbringende Ørredfiskeri med Udklækningsanstalt for Yngel; disse Anlæg er indrettede af Kaptain Holm og repræsenterer en ret betydelig Værdi baade af Arbejde og Penge.

Dammegaard, Pedersker Sogn. Postforb. og St.: Pedersker, hvortil c. ½ Km. Tlf. 31 over Pedersker Central. Gaarden ligger c. 7½ Km. fra Aakirkeby. Ejer: *Hans Munch*, som overtog Gaarden 1. April 1880, er født i Aaker 17. Oktbr. 1855 og gift med *Julie Gerda Nielsen*, født samme Steds 6. April 1860.

Matr.-Nr. 24a m. fl. af Pedersker. Hartkorn 7 Tdr. 6 Skpr. 1 Fdkr. 1½ Alb. Ejendomsskyld 36,000 Kr. Brandassurance for Bygningerne c. 24,000 Kr. Areal



Dammegaard.

70 Tdr. Ld., deraf Ager 64½, Skov 4, Have og Gaardsplads 1½. Af Agermarken drives 62½ Td. Ld. i en 9 Marksdrift: Vintersæd efter Halvbrak, Byg, Roer, Blandsæd, ½ Roer ½ Staldfoder, Havre og 2aars Græs; 2 Tdr. Ld. dyrkes med Lucerne. Jordens Bonitet er god Lermuld paa Lerunderlag. Der holdes 22 Køer. 17 Stkr. Ungkvæg og Kalve og 1 Tyr af rød dansk Race, 5 Heste, 4 Plage og Føl samt 2 Faar. Sidste Aar solgtes c. 60 Fedesvin.

Dammegaard ligger ved Pedersker Kirke. Ritmester Rask, hvis Slægt Gaarden gennem flere Generationer havde tilhørt, solgte den til Tage Grønbech, som 1878 efterfulgtes af Hans Kofoed, af hvem den nuværende Ejer har købt.

Jorderne, der strækker sig over et jævnt og bekvemt Terræn, ligger navnlig NØ. for Gaarden. Skoven, der bestaar af Løvtræer, er beliggende mod N.

Hovedb. er omgivet af en stor og smuk Have; den ligger mod V., er opført 1889 af Grundmur med Paptag og rummer en god, tidssvarende Lejlighed. Avlsb. er af ældre Bindingsværk med Straatage.

Aagaard, Pedersker Sogn. Postforb. og St.: Pedersker, hvortil c. 1 Km. Tlf. 4 over Pedersker Central. Gaarden ligger c. 9 Km. fra Nexø. Ejer: *Otto J. Jensen*, som overtog Gaarden 1. Septbr. 1880, er født paa Ejendommen 11. Febr. 1855 og gift med *Margrethe Jensen*, født i Pedersker 17. Aug. 1863.

Matr.-Nr. 36a m. fl. af Pedersker. Hartkorn 8 Tdr. 6 Skpr. 3 Fdkr. 1¼ Alb. Ejendomsskyld 41,000 Kr. Brandassurance for Bygningerne c. 24,000 Kr. Areal 68½ Td. Ld., deraf Ager 61½, Eng 2, Skov 4, Have og Gaardsplads 1. Agermarken drives i en 7 Marksdrift: Havre, delvis benyttet Brak, Vintersæd, Roer, Byg og 2aars Græs. Jordens Bonitet er dels lermuldet, dels af noget lettere Karakter. Der holdes 24 Køer, 10 Stkr. Ungkvæg og Kalve og 1 Tyr af rød dansk Race, 6 Heste, 3 Plage og Føl samt 3 Faar. Sidste Aar solgtes c. 105 Fedesvin.

Aagaard ligger tæt Ø. for Vejen fra Aakirkeby-Nexø Landevej til Pedersker Station. Lars Kofoed, hvis Slægt Gaarden gennem flere Generationer havde tilhørt, solgte den til Peder Kofoed, efter hvis Død Enken ægtede Jens Andersen, som derved overtog Gaarden i 1850 og var dens Ejer, indtil han overdrog den til sin Søn, den nuværende Ejer.

Jorden, der er et noget kuperet Terræn, ligger samlet omkring Gaarden. Skoven ligger mod V. og er væsentligst af Naaletræer.

Hovedb. ligger mod N., omgivet af den kønne Have, og rummer en god og velindrettet Lejlighed. Avlsb. er af Granit og Grundmur, hovedsageligt opført af den nuværende Ejer. Hovedb. har Straatag, Avlsb. Pap- og Spaantage. Til Gaarden hører en Vandmølle, der besørger Formalingen af Foderkorret.

Ejendommen ligger i et afvekslende og smukt Landskab med Bakker, Dale, Skove og Aaløb.

Grubegaard, Pedersker Sogn. Postforb. og St.: Pedersker, hvortil c. 2 Km. Tlf. 12 over Pedersker Central. Gaarden ligger c. 7½ Km. fra Aakirkeby. Ejer: *Hans Anker Sonne*, som overtog Gaarden i 1881, er født i Aaker 10. Febr. 1856 og gift med *Margrethe Kofoed*, født samme Steds 13. Febr. 1859.

Matr.-Nr. 41a m. fl. af Pedersker. Hartkorn 8 Tdr. 1 Skp. 2 Fdkr. 2 Alb. Ejendomsskyld 35,000 Kr. Brandassurance for Bygningerne c. 24,000 Kr. Areal 70 Tdr. Ld., deraf Ager 63, Mose 1, Skov 5, Have og Gaardsplads 1. Af Agermarken drives 35 Tdr. Ld. i en 7 Marksdrift: benyttet Brak, Vintersæd, Roer, Byg, Havre og 2aars Græs; 28 Tdr. Ld. i en 7 Marksdrift: Havre, Helbrak, Hvede, Byg, Havre og 2aars Græs. Jordens Bonitet er dels Lermuld, dels af lettere Art. Der holdes 16 Køer, 14 Stkr. Ungkvæg og Kalve og 1 Tyr af rød dansk Race, 5 Heste og 3 Faar. Sidste Aar solgtes c. 40 Fedesvin.

Grubegaard ligger ved Sognevejen langs Stranden mod Ø. Sandemand Thomsen efterfulgtes af Lars Andersen, der atter efterfulgtes af sin Svigersøn, Mathias Marker, efter hvem Gaarden 1874 købtes af Sagfører Andersen; han var Ejer til 1881; da han solgte den til sin Svoger, den nuværende Ejer. Et gammelt Skøde udviser, at Gaarden 1745 af Kongen blev solgt til Anders Nielsen for en Købesum af 199 Rbd.

Jorden, der mod S. er et noget bakket Terræn, ligger samlet omkring Gaarden. — Hovedb. ligger, omgivet af Haven, mod N. Alle Bygningerne er af Bindingsværk med Straa- og Paptage; kun Svinestalden er af Grundmur og ligesom en Del af de andre Avlsb. opført af den nuværende Ejer.

Engen, der ligger i en Dal Ø. for Gaarden, overrisles om Vinteren og afgiver fortrinlig Græsning og Høslet. Skoven er beliggende mod V. og bestaar væsentlig af Naaletræer. Der afholdes aarlig Skovauktion.

Raabygaard, Povlsker Sogn. Postforb. og St.: Bodilsker, hvortil c. 2 Km. Tlf. 22 over Povlsker Central. Gaarden ligger c. 7½ Km. fra Nexø. Ejer: *Hans Chr. Jensen*, som overtog Gaarden 1. Novbr. 1883, er født paa Ejendommen 8. Marts 1857 og gift med *Marie Caroline Mortensen*, født paa Tornegaard i Povlsker 17. Febr. 1864.

Matr.-Nr. 5a af Povlsker. Hartkorn 10 Tdr. 1 Skp. 1¼ Alb. Ejendomsskyld 42,000 Kr. Brandassurance for Bygningerne 20,350 Kr. Areal 70 Tdr. Ld., deraf

Ager 68, Eng 1, Have og Gaardsplads 1. Agermarken drives i en 8 Marksdrift: Helbrak, Vintersæd, Roer, Blandsæd, $\frac{1}{2}$ Byg $\frac{1}{2}$ Staldfoder, Havre og 2aars Græs. Jordens Bonitet er lermuldet. Der holdes 28 Køer, 16 Stkr. Ungkvæg og Kalve og 1 Tyr af rød dansk Race, 6 Heste, 2 Plage og 2 Faar. Sidste Aar solgtes c. 60 Fedesvin.

Raa byggaard ligger V. for Sognevejen fra Sdr. Landevej til Bodilsker. Den købtes ved Auktion i 1808 af Jens Madsen, der var Ejer til 1844, da den overtoges af hans Søn, Ole Jensen, som senere overdrog Gaarden til sin Søn, den nuværende Ejer.

Jorden ligger omkring Gaarden over et jævnt og bekvemt Terræn.

Hovedb., der ligger mod N., rummer en god og hyggelig Lejlighed og er ligesom den v. Længe af Bindingsværk, ældre, men i god Stand. Den s. og ø. Længe er af Grundmur, opførte 1897 og 1906. Den s. Længe bærer Cementstenstag, de øvrige Straatage.

Markeregaard, Povlsker Sogn. Postforb. og St.: Nexø, hvortil c. 7 $\frac{1}{2}$ Km. Tlf. 4 over Povlsker Central. Ejer: *Magnus Herman Munch*, som overtog Gaarden 5. Febr. 1874, er født i Østerlarsker 3. Novbr. 1843 og gift med *Margrethe Christine Pedersen*, født i Povlsker 29. April 1848.

Matr.-Nr. 11a af Povlsker. Hartkorn 12 Tdr. 4 Skpr. 1 Fdkr. Ejendomsskyld 45,000 Kr. Brandassurance for Bygningerne c. 22,000 Kr. Areal 84 Tdr. Ld., deraf Ager 80, Skov 3, Have og Gaardsplads 1. Agermarken drives i en 8 Marksdrift: $\frac{1}{2}$ Byg $\frac{1}{2}$ Staldfoder, Havre, Helbrak, Hvede, Roer, Byg og 2aars Græs. Jordens Bonitet er lermuldet. Der holdes 22 Køer, 16 Stkr. Ungkvæg og Kalve og 1 Tyr af rød dansk Race, 8 Heste og 2 Plage. Sidste Aar solgtes c. 45 Fedesvin.

Markeregaard ligger tæt S. for Sdr. Landevej. Herman Sonne Nielsen havde overtaget Gaarden efter sin Fader og var dens Ejer til sin Død 1870, hvorefter den overtoges af hans Svigersøn, Proprt. Jørgensen til Kannikegaard i Bodilsker, af hvem den nuværende Ejer har købt.

Jorden, der har en jævn og bekvem Overflade, ligger samlet omkring Gaarden. — Hovedb., der ligger mod Ø omgivet af Haven, er af Grundmur, opført 1842. Avlsb. er af Bindingsværk, ældre, men gode og velholdte. Alle Bygningerne har Straatage. Den lille, kønne Skov, der ligger mod N., er af Løvtræer. Gaarden ligger smukt med Udsigt over Havet mod S. og Ø.

Duegaard, Povlsker Sogn. Postforb. og St.: Nexø, hvortil c. 7 $\frac{1}{2}$ Km. Tlf. 11 over Povlsker Central. Ejer: *Rudolf P. Dam Marker*, som overtog Gaarden 1. Aug. 1904, er født i Povlsker 9. Decbr. 1878 og gift med *Susanne Due*, født i Pedersker 12. Juli 1883.

Matr.-Nr. 28a m. fl. af Povlsker. Hartkorn 6 Tdr. 7 Skpr., 3 Fdkr. 1 $\frac{1}{4}$ Alb. Ejendomsskyld 36,000 Kr. Brandassurance for Bygningerne c. 24,000 Kr. Areal 150 Tdr. Ld., deraf Ager 70, Skov 40, Hede 38 $\frac{1}{2}$, Have og Gaardsplads 1 $\frac{1}{2}$. Af Agermarken drives 66 Tdr. Ld. i en 7 Marksdrift: Vintersæd efter Halvbrak, Byg, Roer, Blandsæd og 2 $\frac{1}{2}$ aars Græs; 4 Tdr. Ld. dyrkes med Lucerne. Jordens Bonitet er lermuldet. Der holdes 22 Køer, 20 Stkr. Ungkvæg og Kalve og 1 Tyr af rød dansk Race, 6 Heste, 4 Plage og Føl samt 4 Faar. Sidste Aar solgtes c. 100 Fedesvin.

Duegaard ligger ved Sognevejen, som fører langs Stranden mod Ø. Den tilhørte i sin Tid Anders Due, der i 1870erne efterfulgtes af sin Svigersøn, N. P. Lund, af hvem den nuværende Ejer har købt.

Agerjorden er et jævnt og bekvemt Terræn og ligger godt samlet omkring Gaarden. Skoven, der ligesom Heden ligger mod S., bestaar af Naaletræer.

Den teglhængte Hovedb. er fritliggende mod S. og er af Grundmur i Villastil med Frontespice og Veranda, opført i 1908. Avlsb. er af Bindingsværk med Straatage, opført 1867 og 1882. Til Drift af de faste Maskiner er installeret Petroleumsmotor.

Ejendommen er smukt beliggende med sin gode Jorder grænsende ned til Havet.

Munkegaard, Povlsker Sogn. Postforb. og St.: Nexø, hvortil c. 10 Km. Ejer: *Karl Markus Kofoed*, som overtog Gaarden 25. Septbr. 1898, er født paa Ejendommen 8. Febr. 1858 og gift med *Julie Kirstine Kofoed*, født i Pedersker 1. Decbr. 1856.

Matr.-Nr. 30 af Povlsker. Hartkorn 7 Tdr. 2 Skpr. 3 Fdkr. 1½ Alb. Ejendomsskyld 35,000 Kr. Brandassurance for Bygningerne 16,930 Kr. Areal 91 Tdr. Ld., deraf Ager 69½, Hede 20, Have og Gaardsplads 1½. Agermarken drives i en 8. Marksdrift: Helbrak, Vintersæd, Byg, Roer, Havre og 3aars Græs. Jordens Bonitet er dels lermuldet, dels mere letmuldet. Der holdes 18 Køer, 21 Stkr. Ungkvæg og Kalve og 1 Tyr af rød dansk Race, 5 Heste, 2 Plage og 2 Faar. Sidste Aar solgtes c. 55 Fedesvin.

Munkegaard (i Amtstuens Bøger kaldet »Pæregaard«) ligger ved Sognevejen, som fører langs Kysten mod Ø. Markus Espersen havde overtaget Gaarden efter sin Fader og efterfulgtes af sin Svigersøn, Sognefoged, Løjtnant Absalon Kofoed, der var Ejer indtil 1850, da hans Søn, der har samme Navn og ligesom Faderen var Sognefoged, overtog Gaarden; han var dens Ejer til sin Død 1892, hvorefter hans Enke drev Gaarden, indtil deres Søn, den nuværende Ejer, overtog den.

Jorden, der navnlig strækker sig mod N., er et jævnt og bekvemt Terræn. — Hovedb. ligger mod N., omgivet af Haven; den rummer en god og hyggelig Lejlighed. Svinestalden og Materialhuset er støbt af Beton 1899. De øvrige Bygninger er af Bindingsværk. Materialhuset har Cementstenstag, de øvrige Bygninger Straatage.

Foruden den til Gaarden hørende Jord har Ejeren tillige en Arvefæstelod paa 73 Tdr. Ld., som hovedsagelig bestaar af Skov og Klitter. Munkegaard er den sydligste Ejendom paa Øen, og dens Jorder grænser ud til Havet.

Sommergaard, Povlsker Sogn. Postforb. og St.: Pedersker, hvortil c. 3½ Km. Tlf. 19 over Povlsker Central. Gaarden ligger c. 10 Km. fra Nexø.

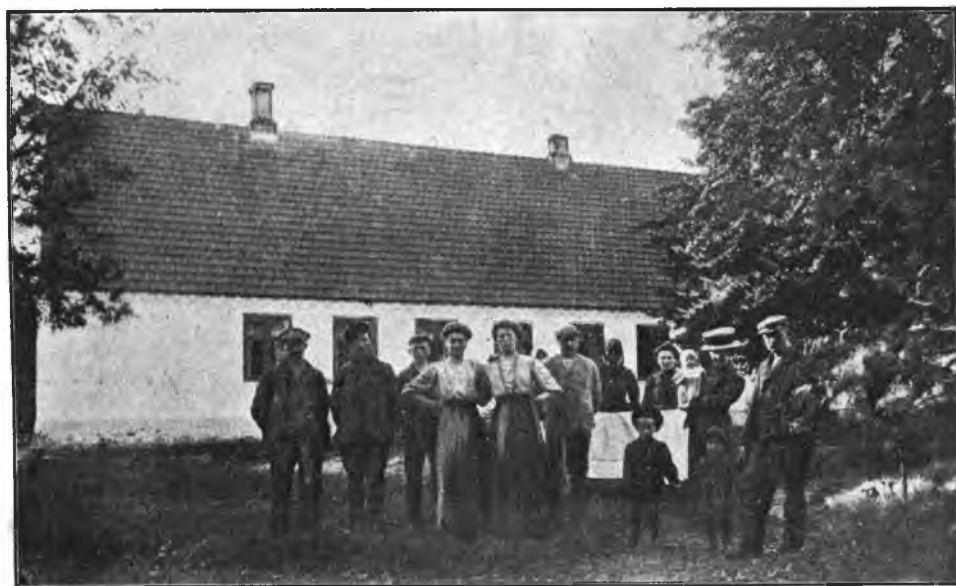

Sommergaard.

Ejer: *Hans S. Munch*, som overtog Gaarden 1. Maj 1904, er født paa Ejendommen 10. Maj 1883 og gift med *Dagmar Marie Dam Marker*, født i Povlsker 19. Juli 1882.

Matr.-Nr. 35a af Povlsker. Hartkorn 7 Tdr. 2 Fdkr. 1½ Alb. Ejendoms-skyld 36,000 Kr. Brandassurance for Bygningerne 24,800 Kr. Areal 72 Tdr. Ld., deraf Ager 52, Mose 3, Skov 7, Hede 8, Have og Gaardsplads 2. Af Agermarken drives 40 Tdr. Ld. i en 7 Marksdrift: Vintersæd efter Halvbrak, Byg, Roer, Havre og 2aars Græs; 12 Tdr. Ld. dyrkes med Lucerne. Jordens Bonitet er noget letmuldet. Der holdes 21 Køer, 22 Stkr. Ungkvæg og Kalve og 2 Tyre af rød dansk Race, 5 Heste og 6 Faar. Sidste Aar solgtes c. 80 Fedesvin.

Sommergaard ligger ved Sognevejen fra Sdr. Landevej ud til Havet og har gennem mange Generationer tilhørt samme Slægt. H. V. Munch, som 1856 overtog Gaarden efter sin Fader, Nicolaj Munch, var Ejer til 1904, da han overdrog Gaarden til sin Søn, den nuværende Ejer. H. V. Munch var en meget dygtig og fremragende Mand, der beklædte en Række kommunale og faglige Tillidshverv.

Jorderne ligger godt samlede omkring Gaarden over et jævnt og bekvemt Terræn med Hovedfald fra N. til S.

Hovedb., hvori findes en god og tidssvarende Lejlighed, ligger omgivet af Haven mod N. og er ligesom den s. Længe af Grundmur med Tegtag, opført 1874. De øvrige Avlsb. er af Bindingsværk med Straatage.

Gaarden ligger smukt i et frodigt og naturskønt Landskab.

Kaasegaard, Povlsker Sogn. Postforb. og St.: Bodilsker, hvortil c. 2 Km. Tlf. 9 over Bodilsker Central. Gaarden ligger c. 7 Km. fra Nexø. Ejer: Løjtnant A. C. Kaas, som overtog Gaarden 1. Maj 1903, er født paa Ejendommen 25. Jan. 1879 og gift med *Anna Marie Jensen*, født i Povlsker 21. Febr. 1885.

Matr.-Nr. 42a m. fl af Povlsker. Hartkorn 7 Tdr. 6 Skpr. 3 Fdkr. Ejendoms-skyld 39,000 Kr. Brandassurance for Bygningerne 25,476 Kr. Areal 57 Tdr. Ld., deraf Ager 53½, Eng 1½, Skov 1, Have og Gaardsplads 1. Agermarken drives i en 7 Marksdrift: Havre, benyttet Brak, Vintersæd, Byg, Roer, Havre og 1aars Græs. Jordens Bonitet er god Lermuld. Der holdes 23 Køer, 12 Stkr. Ungkvæg og Kalve og 1 Tyr af rød dansk Race, 5 Heste og 2 Plage. Sidste Aar solgtes c. 70 Fedesvin.

Kaasegaard ligger Ø. for Sognevejen, som fører fra Povlsker Kirke mod N. til Højlyngen, og har gennem mange Generationer været i samme Slægts Eje. Otto Kaas overtog Gaarden 1873 og ejede den, indtil hans Søn, den nuværende Ejer, overtog den.

Jorden ligger samlet omkring Gaarden over et jævnt og bekvemt Terræn. — Hovedb., der er af Bindingsværk, opført 1862, ligger omgivet af Haven mod S. og rummer en god og hyggelig Lejlighed. Avlsb. er af Grundmur, opførte i 1884 efter Ildsvaade. Alle Bygningerne har Cementstenstage. Som Kraft benyttes for Tiden en Vindmølle, men der agtes i en nær Fremtid installeret Elektricitet.

Gaarden tager sig med sine nye Bygninger anseligt ud; den ligger højt med vid Udsigt over den omliggende Egn.

Udegaard, Povlsker Sogn. Postforb. og St.: Bodilsker, hvortil 3½ Km. Tlf. 15 over Povlsker Central. Gaarden ligger c. 9 Km. fra Nexø. Ejerinde: Enkefru *Oline Jensen*, som overtog Gaarden i 1901 ved sin Mands, *Hans P. Jensens* Død, er født i Povlsker 3. Febr. 1856.

Matr.-Nr. 41a af Povlsker. Hartkorn 9 Tdr. 1 Skp. 3 Fdkr. 2½ Alb. Ejendoms-skyld 40,000 Kr. Brandassurance for Bygningerne c. 24,000 Kr. Areal 65 Tdr. Ld., deraf Ager 63, Eng ½, Skov ½, Have og Gaardsplads 1. Agermarken drives i en 8 Marksdrift: Havre, delvis benyttet Brak, Vintersæd, Byg, Roer, Blandsæd og 2aars Græs. Jordens Bonitet er lermuldet. Der holdes 25 Køer, 10 Stkr. Ungkvæg og Kalve og 1 Tyr af rød dansk Race, 6 Heste samt 3 Plage og Føl. Sidste Aar solgtes c. 60 Fedesvin.

Udegaard ligger ved Sognevejen fra Sdr. Landevej ud til Havet. Fra Jens Larsen gik den i Arv til hans Søn, Jens Andreas Jensen, der 1883 efterfulgtes af sin Søn, Hans P. Jensen, den nuværende Ejerindes afdøde Mand.

Jorden strækker sig navnlig mod Ø. og S. over et jævnt og bekvemt Terræn. —

Hovedb., der ligger mod S., rummer en god og hyggelig Lejlighed. Alle Bygningerne er af Bindingsværk med Straatage paa Avlsb. og Tegtag paa Hovedb. og er opførte gennem sidste Halvdel af forrige Aarhundrede.

Ejendommen er i fortrinlig Drift og ligger smukt med Udsigt over Havet mod S.

Bækkegaard, Povlsker Sogn. Postforb. og St.: Bodilsker, hvortil c. 3½ Km. Tlf. 10 over Bodilsker Central. Gaarden ligger c. 9 Km. fra Nexø. Ejer: *Adolf A. Kofoed*, som overtog Gaarden 1. Maj 1901, er født i Aaker 6. Decbr. 1875 og gift med *Petra Jensen*, født paa Dyndegaard i Klemensker 4. Marts 1876.

Matr.-Nr. 50a m. fl. af Povlsker. Hartkorn 8 Tdr. 6 Skpr. 3 Fdkr. 2½ Alb. Ejendomsskyld 41,000 Kr. Brandassurance for Bygningerne c. 24,000 Kr. Areal 60 Tdr. Ld., deraf Ager 50, Eng 9, Have og Gaardsplads 1. Agermarken drives i en 8 Marksdrift: Havre, Helbrak, Vintersæd, Byg, Roer, Blandsæd og 2aars Græs. Jordens Bonitet er dels Lermuld, dels af mere dyndmuldet Karakter. Der holdes 24 Køer, 12 Stkr. Ungkvæg og Kalve og 1 Tyr af rød dansk Race, 5 Heste og 2 Plage. Sidste Aar solgtes c. 50 Fedesvin.

Bækkegaard ligger tæt V. for Povlsker Kirke. N. Chr. Salsgaard Jensen overtog Gaarden efter sin Broder, der havde arvet den efter deres Fader; hans Enke solgte den 1880 til Philip Jensen, som senere overdrog den til sin Svigersøn, den nuværende Ejer.

Jorden ligger omkring Gaarden over et noget bølgeformet Terræn. Foruden selve Bækkegaard har Ejeren tillige 45 Tdr. Ld. Skov og Klitter, som ligger ud til Havet mod S. ved Dueodde.

Den teglhængte Hovedb. ligger mod N. og rummer en god, tidssvarende Beboelse. Alle Bygningerne er af Grundmur, opført 1899 efter Ildsvaade. Avlsb. har Spaantage.

Ejendommen er bekvemt og smukt beliggende ved god Hovedlandevej og med vid Udsigt over Egnen.

Juulsgaard, Bodilsker Sogn. Postforb. og St.: Bodilsker, hvortil c. 2 Km. Tlf. 4 over Bodilsker Central. Gaarden ligger c. 7½ Km. fra Nexø. Ejer: *Christian H. Skow*, som overtog Gaarden i Decbr. 1894, er født i Bodilsker 12. Juni 1871 og gift med *Marie Larsen*, født i Pedersker 24. Juli 1873.

Matr.-Nr. 11a m. fl. af Bodilsker. Hartkorn 8 Tdr. ¾ Alb. Ejendomsskyld 45,000 Kr. Brandassurance for Bygningerne c. 24,000 Kr. Areal 80 Tdr. Ld., deraf Ager 71, Eng 1, Skov 7, Have og Gaardsplads 1. Agermarken drives i en 7 Marksdrift: Vintersæd efter Halvbrak, Roer, Blandsæd, Havre og 2½aars Græs. Jordens Bonitet er lermuldet. Der holdes 30 Køer, 15 Stkr. Ungkvæg og Kalve og 1 Tyr af rød dansk Race, 8 Heste, 3 Plage og Føl samt 2 Faar. Sidste Aar solgtes c. 70 Fedesvin.

Juulsgaard ligger kønt ved Vejen mellem Bodilsker Kirke og Pedersker Kirke. H. J. Sonne, som i en lang Aarrække havde været Gaardens Ejer, solgte den 1890 til H. C. Skow, der senere overdrog den til sin Søn, den nuværende Ejer.

Jorden strækker sig navnlig mod NV. over et jævnt og bekvemt Terræn. — Hovedb. der ligesom Haven vender mod N., rummer en god og tidssvarende Lejlighed og er af Bindingsværk med grundmuret, fremspringende Midterparti og Veranda. Avlsb. er ligeledes af Bindingsværk og bærer dels Straa-, dels Tegttage. Nogle af Bygningerne er opførte i 1898—1900, andre noget tidligere.

I Heste- saavel som i Kvægbesætningen findes flere fremragende, præmierede Avlsdyr.

Egesgaard, Bodilsker Sogn. Postforb. og St.: Bodilsker, hvortil c. 1 Km. Tlf. 25 over Bodilsker Central. Gaarden ligger c. 6 Km. fra Nexø. Ejer: *Anthon Johannes Brandt*, som overtog Gaarden 11. Juni 1908, er født paa Ejendommen 24. Decbr. 1884 og gift med *Marie Gertrud Kofoed*, født i Aaker 29. Jan. 1887.

Matr.-Nr. 13a m. fl. af Bodilsker. Hartkorn 9 Tdr. 7 Skpr. 3 Fdkr. ¼ Alb. Ejendomsskyld 45,000 Kr. Brandassurance for Bygningerne 25,100 Kr. Areal 91 Tdr. Ld., deraf Ager 82, Eng 2, Skov 6, Have og Gaardsplads 1. Agermarken

drives i en 7 Marksdrift: Vintersæd efter Halvbrak, Roer, Byg, Havre og 2aars Græs. Jordens Bonitet er lermuldet. Der holdes 32 Køer, 22 Stkr. Ungkvæg og Kalve og 2 Tyre af rød dansk Race, 6 Heste og 1 Plag. Sidste Aar solgtes c. 70 Fedesvin.

Egesgaard ligger S. for Nexø-Aakirkeby Landevej. Gennem mange Generationer har den tilhørt samme Slægt, af hvilken Anders Brandt sidst i 1870erne efterfulgtes af sin Søn, Jokum L. Brandt, den nuværende Ejers Fader.

Jorden, der har en jævn og bekvem Overflade, ligger samlet omkring Gaarden. Skoven ligger mod S. og V. og bestaar baade af Løvtræer og Naaletræer.

Hovedb. ligger mod N. Alle Bygningerne er af Bindingsværk med Straatage, ældre, men velholdte. — Ejendommen ligger i det hele smukt og bekvemt, tæt ved Hovedlandevej og Købstad og omgiven mod N. af det store, interessante Højdedrag Højlyngen.

Døvregaard, Bodilsker Sogn. Postforb. og St.: Bodilsker, hvortil c. 1½ Km. Gaarden ligger c. 6 Km. fra Nexø. Ejer: *Jakob Nørregaard*, som overtog Gaarden 1. April 1911, er født i Bodilsker 1. Marts 1886.

Matr.-Nr. 17a m. fl. af Bodilsker. Hartkorn 8 Tdr. 4 Skpr. 2 Alb. Ejendomsskyld 40,000 Kr. Brandassurance for Bygningerne c. 24,000 Kr. Areal 125 Tdr.



Døvregaard.

Ld., deraf Ager 70, Eng 10, Skov 22, Hede 22, Have og Gaardsplads 1. Agermarken drives i en 7 Marksdrift: Helbrak, Vintersæd, Roer, Byg, Havre og 2aars Græs. Jordens Bonitet er lermuldet. Der holdes 25 Køer, 20 Stkr. Ungkvæg og Kalve og 1 Tyr af rød dansk Race, 6 Heste, 2 Plage og 3 Faar. Sidste Aar solgtes c. 75 Fedesvin.

Døvregaard ligger ved Sognevejen fra Nexø-Aakirkeby Landevej over Højlyngen til Østermarie. Christoffer Pedersen skødede 1888 Gaarden til sin Søn, H. Chr. P. Pedersen, af hvem den nuværende Ejer har købt.

Jorden ligger samlet omkring Gaarden og er for Agerjordens Vedkommende et ret jævnt Terræn med Hovedfald mod S.; det øvrige Areal er stærkt kuperet. Skoven

bestaar baade af Løv- og Naaletræer og ligger mod NV. Gaarden har sit Navn efter »Døvredalene«, som gaar gennem Markerne.

Hovedb., der, omgivet af Haven, ligger mod S., er ligesom den n. Længe af Bindingsværk, medens den ø. og v. Længe er af Grundmur, opførte af den nuværende Ejer. Den ø. Længe har Tegltag, de øvrige Straatage.

Paa Marken mod Ø. i den til Gaarden hørende Skov, som kaldes »Gryet«, findes en Del Oldtidsgrave med Bautastene, hvorfor det om Sommeren er et yndet Udflugtssted baade for Egnens Folk og Tilrejsende.

Østre Slamregaard, Bodilsker Sogn. Postforb. og St.: Nexø, hvortil c. 2 Km. Tlf. 94 over Nexø Central. Ejer: *Jens Brandt*, som overtog Gaarden i April 1907, er født i Bodilsker 10. Maj 1882 og gift med *Gunhildæ Jensen*, født i Povlsker 4. Marts 1885.

Matr.-Nr. 26a af Bodilsker. Hartkorn 7 Tdr. 4 Skpr. 3 Fdkr. 2½ Alb. Ejendomsskyld 35,000 Kr. Brandassurance for Bygningerne c. 28,000 Kr. Areal 53 Tdr. Ld., deraf Ager 50, Skov 2, Have og Gaardsplads 1. Agermarken drives i en 6 Marksdrift: Vintersæd efter Halvbrak, Byg, Roer, Blandsæd og 1aars Græs. Jordens Bonitet er god Lermuld paa Lerunderlag. Der holdes 25 Køer, 15 Stkr.



Østre Slamregaard.

Ungkvæg og Kalve og 1 Tyr af rød dansk Race, 5 Heste og 2 Plage. Sidste Aar solgtes c. 70 Fedesvin.

Østre Slamregaard ligger ved Sognevejen fra Rønne-Nexø Landevej til Ibsker. Peder Munchs Enke solgte 1895 Gaarden til Adolf Koføed, af hvem den nuværende Ejer har købt.

Jorden ligger godt samlet omkring Gaarden over et ret jævnt Terræn. Skoven bestaar af Løvtræer; den ligger tæt N. for Gaarden.

Hovedb., der rummer en god og hyggelig Lejlighed, ligger, omgivet af Haven, mod N. Den ø. Længe er af Grundmur med Tag af Pandeplader og er opført i 1914. De øvrige Bygninger er af Bindingsværk dels med Tegl-, dels med Straatage. Den v. Længe er opført af Ejeren i 1909, de andre er derimod ældre. Kraft og Lys bliver installeret fra Elektricitetsværket i Nexø.

Langedeby (H. Kofoed Jakobsens Gaard), Bodilsker Sogn. Postforb. og St.: Nexø, hvortil c. 2 Km. Ejer: *Hans Kofoed Jakobsen*, som overtog Gaarden i 1913, er født i Bodilsker 13. Oktbr. 1870 og gift med *Maren Kjøller*, født i Povlsker 16. Oktbr. 1879.

Matr.-Nr. 30a af Bodilsker. Hartkorn 7 Tdr. 1 Skpr. 2 Fdkr. 1½ Alb. Ejendomsskyld 40,000 Kr. Brandassurance for Bygningerne c. 24,000 Kr. Areal 52 Tdr. Ld., deraf Ager 48½, Eng 1, Skov 1½, Have og Gaardsplads 1. Af Agermarken drives 43½ Td. Ld. i en 7 Marksdrift: Blandsæd, benyttet Brak, Vintersæd, Roer, Havre og 2aars Græs; 2 Tdr. Ld. dyrkes med Lucerne, og 3 Tdr. Ld. henligger med vedvarende Græs. Jordens Bonitet er dels lermuldet, dels mere letmuldet. Der holdes 25 Køer, 15 Stkr. Ungkvæg og Kalve og 1 Tyr af rød dansk Race, 5 Heste samt 4 Plage og Føl. Sidste Aar solgtes c. 70 Fedesvin.

Langedeby ligger ved Sognevejen fra Nexø til Bodilsker Kirke. Ole Kjøller efterfulgtes af sin Søn, Lars Kjøller, der i 1884 overdrog den til sin Søn, A. L. Kjøller, som 1913 skødede den til sin Svigersøn, den nuværende Ejer, der havde haft Gaarden i Forpagtning siden 1901.

Jorderne, der er et jævnt og bekvemt Terræn, ligger samlede omkring Gaarden. — Hovedb., som omgives af Haven, ligger mod N. og er ligesom den s. Længe af Bindingsværk. Den ø. og v. Længe er af Grundmur, opført i 1885, 93 og 1913. Hovedb. har Tag af Pandeplader, Avlsb. Pap-, Straa- og Tegltage. Til Kraft benyttes Petroleumsmotor, og der agtes i en nær Fremtid indlagt elektrisk Lys.

Paa Marken findes mod Ø. og S. 2 Oldtidsgrave med Bautastene, som fredes af Staten. Gaarden ligger smukt og fordelagtig nær Købstad og i en meget naturskøn Egn.

Buddegaard, Bodilsker Sogn. Postforb. og St.: Nexø, hvortil c. 2 Km. Tlf. 59 over Nexø Central. Ejer: *Peder Chr. Jensen*, som overtog Gaarden 1. Maj 1892, er født paa Ejendommen 13. Oktbr. 1860.

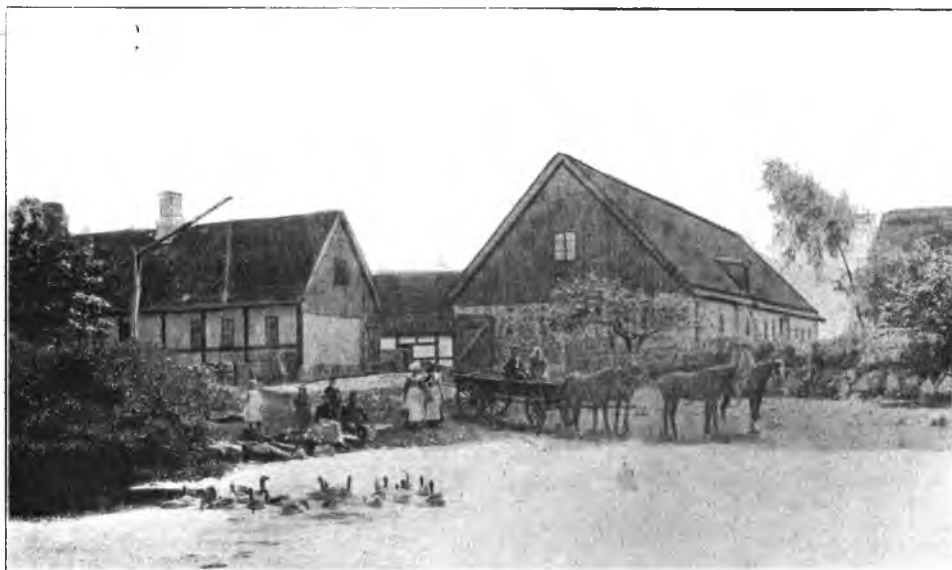

Buddegaard.

Matr.-Nr. 31a m. fl. af Bodilsker. Hartkorn 6 Tdr. 5 Skpr. 1 Fdkr. ¼ Alb. Ejendomsskyld 35,000 Kr. Brandassurance for Bygningerne c. 20,000 Kr. Areal

78 Tdr. Ld., deraf Ager 58, Eng 3, Skov 16, Have og Gaardsplads 1. Agermarken drives i en 7 Marksdrift: Vintersæd efter Halvbrak, Byg, Roer, Havre og 2aars Græs. Jordens Bonitet er lermuldet. Der holdes 24 Køer, 16 Stkr. Ungkvæg og Kalve og 2 Tyre af rød dansk Race og Jerseyrace, 6 Heste, 4 Plage og Føl samt 4 Faar. Sidsté Aar solgtes c. 30 Fedesvin. Gaarden har Avlscenter for Landsvin.

Buddegaard ligger ved Vejen fra Nexø til Bodilsker Kirke. Jens Josefsen efterfulgtes i sin Tid som Ejer af sin Søn, Rasmus Jensen, der havde Gaarden til sin Død i 1856; da han døde ugift og barnløs, overtoges Gaarden af hans Broder, Lars Jensen, som senere overdrog den til sin Søn, den nuværende Ejer. Gaarden har været i samme Slægts Hænder gennem 2—300 Aar.

Jorden strækker sig hovedsagelig mod Ø. og V. over et jævnt og bekvemt Terræn. Skoven, der ligger V. for Gaarden, bestaar af Løvtræer.

Hovedb., der ligesom Haven ligger mod N., rummer en god og velindrettet Lejlighed. Den v. Længe er af Granit, opført 1895, de øvrige Bygninger er af Bindingsværk. Alle Bygningerne har Straatage. Til Kraft og Lys bliver installeret Elektricitet.

Ejendommen ligger bekvemt nær Købstad i en smuk og frodig Egn.

Stensebygaard (Jens Otto Hansens Gaard), Bodilsker Sogn. Postforb. og St.: Bodilsker, hvortil c. 2 Km. Tlf. 6 over Bodilsker Central. Gaarden ligger c. 6 Km. fra Nexø. Ejer: *Jens Otto Hansen*, som overtog Gaarden 1. Maj 1901, er født paa Ejendommen 19. Decbr. 1874 og gift med *Ane Mathea Jensen*, født i Ruds Vedby 18. Oktbr. 1882.

Matr.-Nr. 38a m. fl. af Bodilsker. Hartkorn 9 Tdr. 2 Skpr. 3 Fdkr. Ejendomsskyld 38,000 Kr. Brandassurance for Bygningerne c. 30,000 Kr. Areal 75 Tdr. Ld., deraf Ager 68, Eng 5, Skov 1, Have og Gaardsplads 1. Agermarken drives i en 7 Marksdrift: Havre, Brak, Vintersæd, Roer, Blandsæd og 2aars Græs. Jor-



Stensebygaard (Jens Otto Hansens Gaard).

dens Bonitet er god, frugtbar Lermuld paa Lerunderlag. Der holdes 27 Køer, 14 Stkr. Ungkvæg og Kalve og 1 Tyr af rød dansk Race, 7 Heste samt 3 Plage og Føl. Sidste Aar solgtes c. 65 Fedesvin.

Stensebygaard ligger ved Sognevejen fra Nexø til Pile Mølle. Fra Adolf Kofoed gik den i Arv til hans Stedsøn, Jens Hansen, der ejede Gaarden fra 1857 til sin Død 1897, hvorefter hans Enke drev den, til deres Søn, den nuværende Ejer, fik Skøde.

Jorden, der er et jævnt og bekvemt Terræn, ligger samlet omkring Gaarden.

Hovedb. ligger mod N. og rummer en god og tidsvarende Lejlighed; den er opført 1883 og er ligesom den s. og v. Længe af Grundmur, medens den ø. Længe er af Bindingsværk. Avlsb. er opførte i 1862, 96 og 1906. Hovedb. har Tegtag, Avlsb. Straatage. Til Drift af de faste Maskiner benyttes Petroleumsmotor, som tillige fremstiller elektrisk Lys til Gaardens Brug.

Paa Marken mod V. findes en Stendysse og en Kæmpehøj.

Kroggaard, Bodilsker Sogn. Postforb. og St.: Nexø, hvortil c. 2 Km. Ejer: Christian Frederik Jakobsen, som overtog Gaarden 1. April 1900, er født i Bodilsker 25. Marts 1873 og gift med Hansine Jensen, født samme Steds 10. Aug. 1875.

Matr.-Nr. 33a af Bodilsker. Hartkorn 7 Tdr. 3 Fdkr. 1 Alb. Ejendomsskyld 36,000 Kr. Brandassurance for Bygningerne c. 23,000 Kr. Areal 54 Tdr. Ld., deraf Ager 46, Eng 5, Skov 2, Have og Gaardsplads 1. Af Agermarken drives 20 Tdr. Ld. i en 7 Marksdrift: Havre, benyttet Brak, Vintersæd, Roer, Blandsæd og 2aars Græs; 26 Tdr. Ld. i en 6 Marksdrift: benyttet Brak, Vintersæd, Roer, Blandsæd og 2aars Græs. Jordens Bonitet er dels Lermuld, dels lettere Muld. Der holdes 26 Køer, 20 Stkr. Ungkvæg og Kalve og 2 Tyre af rød dansk Race, 7 Heste og 1 Plag. Sidste Aar solgtes c. 55 Fedesvin.

Kroggaard ligger ved Vejen fra Nexø til Bodilsker Kirke og har gennem mange Generationer tilhørt samme Slægt. Jørgen Jakobsen, som havde overtaget Gaarden efter sin Fader sidst i 1860'erne, var Ejer til sin Død 1886; den overgik da til hans Broder, Niels Jakobsen, den nuværende Ejers Fader.

Jorden ligger samlet omkring Gaarden og er et ret jævnt Terræn med Hovedfald mod S.

Alle Bygningerne bestaar af Bindingsværk med Tegtag paa Hovedb., Straatage paa Avlsb. Hovedb. ligger mod N. Gaarden har en fortrinlig Beliggenhed nær Købstad i et meget naturskønt Landskab.

Stensebygaard (Bendt Anton Hansens Gaard), Bodilsker Sogn. Postforb. og St.: Bodilsker, hvortil c. 1 Km. Gaarden ligger c. 6 Km. fra Nexø. Ejer:



Stensebygaard (Bendt Anton Hansens Gaard).

Bendt Anton Hansen, som overtog Gaarden 1. Maj 1891, er født paa Ejendommen 2. Oktbr. 1866.

Matr.-Nr. 39 m. fl. af Bodilsker. Hartkorn 8 Tdr. 1 Fdkr. $\frac{1}{2}$ Alb. Ejendoms-skyld 40,000 Kr. Brandassurance for Bygningerne c. 24,000 Kr. Areal 66 Tdr. Ld., deraf Ager 59, Eng 5, Skov 1, Have og Gaardsplads 1. Agermarken drives i en 7 Marksdrift: Havre, benyttet Brak, Vintersæd, Roer, Blandsæd og 2aars Græs. Jordens Bonitet er god Lermuld. Der holdes 31 Køer, 7 Stkr. Ungkvæg og Kalve og 3 Tyre af rød dansk og Jerseyrace, 6 Heste og 1 Plag. Sidste Aar solgtes c. 50 Fedesvin.

Stensebygaard ligger ved Sognevejen fra Nexø til Pile Mølle. Den tilhørte i sin Tid Hans Johansen, som efterfulgtes af sin Søn, H. P. Hansen, der var Gaardens Ejer til sin Død 1871; hans Enke drev da Ejendommen, til deres Søn, den nuværende Ejer, tyve Aar senere overtog den.

Jorderne ligger godt samlede omkring Gaarden over et jævnt og bekvemt Terræn. Hovedb. ligger, omgivet af Haven, mod N. og er af Grundmur. Avlsb. er af Granit og bærer hovedsagelig Tegltage. Alle Bygningerne er opførte i 1889 efter Ildsvaade. Til Drift af de faste Maskiner er installeret Petroleumsmotor.

Paa Marken V. for Gaarden ligger en Kæmpehøj, som er fredlyst. Ejendommen ligger kønt i en frodig Egn, omgivet mod N. af den smukke Løvtræsskov.

Langedeby (P. Kofoed Hansens Gaard), Bodilsker Sogn. Postforb. og St.: Nexø, hvortil c. 2 Km. Ejer: *Poul Kofoed Hansen*, som overtog Gaarden i Juni 1897, er født i Bodilsker 7. Juli 1862 og gift med *Marie Johanne Jakobsen*, født samme Steds 28. Maj 1864.

Matr.-Nr. 52a af Bodilsker. Hartkorn 6 Tdr. 4 Skpr. $\frac{3}{4}$ Alb. Ejendoms-skyld 35,000 Kr. Brandassurance for Bygningerne c. 24,000 Kr. Areal 53 Tdr. Ld., deraf Ager 47, Eng 4, Skov 1, Have og Gaardsplads 1. Agermarken drives i en 7 Marksdrift: Vintersæd efter Halvbrak, Byg, Roer, Blandsæd og 2aars Græs. Jordens Bonitet er dels lermuldet, dels letmuldet. Der holdes 20 Køer, 20 Stkr. Ungkvæg og Kalve og 1 Tyr af rød dansk Race, 5 Heste og 1 Plag. Sidste Aar solgtes c. 70 Fedesvin.

Langedeby ligger ved Sognevejen fra Nexø til Bodilsker Kirke og har gennem mange Generationer tilhørt samme Slægt. Saaledes kan nævnes O. P. Hansen, som havde overtaget Gaarden efter sin Fader og var dens Ejer, til han overdrog den til sin Søn, den nuværende Ejer.

Jorden ligger godt samlet omkring Gaarden med Undtagelse af Skoven, der er fraliggende i en Afstand af c. 7 Km. mod V.; dens Bestand er hovedsagelig Løvtræer.

Hovedb., der omgives af Haven, ligger mod N. og rummer en god og velindrettet Lejlighed. Alle Bygningerne er af Grundmur, opførte 1900 efter Ildsvaade. Hovedb. og den ø. Længe bærer Cementstenstage, de øvrige Avlsb. Straatage. Til Kraft og Lys agtes installeret Elektricitet.



REGISTER

Register

til
fjerde Bind.

	Side
Frederiksborg Amt	7
Lynge-Kronborg Herred	16
Holbo Herred	46
Strø Herred	65
Lynge-Frederiksborg Herred	83
Ølstykke Herred	116
Horns Herred	150
 Københavns Amt	 165
Sokkelund Herred	173
Smørum Herred	197
Sømme Herred	255
Voldborg Herred	298
Tune Herred	335
Ramsø Herred	363
 Holbæk Amt	 389
Merløse Herred	395
Tudse Herred	443
Løve Herred	474
Arts Herred	503
Skipinge Herred	527
Sorø Birk	547
Ods Herred	551
Samsø Birk	571
 Sorø Amt	 583
Sorø Birk	592
Antvorskov Birk	631
Korsør Landjurisdiktion.....	694
Vester Flakkebjerg Herred	710
Holsteinborg Birk	737
Øster Flakkebjerg Herred	774
Tybjerg Herred	813
Ringsted Herred	823
 Præstø Amt	 901
Bjevskov Herred	908
Stevns Herred	935
Fakse Herred	977
Tybjerg Herred	1005
Hammer Herred	1037
Baarse Herred	1100
Møenbo Herred	1155

	Side
Bornholms Amt	1211
Vester Herred	1220
Nørre Herred	1247
Øster Herred	1273
Sønder Herred	1305
 <i>Register</i>	 1337

Supplement til Danske Gaarde, II. Samling..... 1373

	Side		Side
<i>Aabjerg</i> , Maaløv	255	<i>Agernæs</i> , L. Fuglede	510
<i>Aaderup</i> , F. Jensens Gaard i, St.Mor- tens	1012	<i>Agerskov</i> , Vallekilde	562
<i>Aaderup</i> , J. J. Jørgensens Gaard i, St. Mortens	1013	<i>Agerup</i> , J. Petersens Gaard i, Hyllinge	796
<i>Aagaard</i> , S. Jernløse	418	<i>Agerupsgaard</i> , Besser	578
<i>Aagaard</i> , Kundby	463	<i>Aggerup</i> , F. C. Hansens Gaard i, En- derslev	925
<i>Aagaard</i> , Lundforlund,	648	<i>Agiltegaard</i> , Bloustrød	37
<i>Aagaard</i> , Pedersker	1325	<i>Agnstrupgaard</i> , Særløse	327
<i>Aagaard</i> , Ringsted	827	<i>Ahlegaard</i> , Vestermarie	1244
<i>Aagaard</i> , Sneslev	870	<i>Akasiegaard</i> , Farum	140
<i>Aagaard</i> , Tostrup	430	<i>Akselholtgaard</i> , Soderup	438
<i>Aagaard</i> , Vigersted	849	<i>Albrechtsminde</i> , Toksværd	1097
<i>Aagerupgaard</i> , Aagerup	263	<i>Aldersborg</i> , Hornbæk-Hellebæk	16
<i>Aagerup Møllegaard</i> , Aagerup	408	<i>Aldershvile</i> , St. Magleby	194
<i>Aagerup</i> , L. O. Pedersens Gaard i, Aagerup	263	<i>Alkestrup</i> , H. M. Hansens Gaard i, As- minderup	399
<i>Aalebroggaard</i> , Græsted	56	<i>Alkestrup</i> , Rs. Hansens Gaard i, As- minderup	399
<i>Aalebæk</i> , Forp. Boserups Gaard i, Borre	1187	<i>Allégaard</i> , St. Magleby	194
<i>Aalebæk</i> , J. J. Hansens Gaard i, Borre	1186	<i>Allerslev</i> , H. A. Jacobsens Gaard i, Al- lerslev	1150
<i>Aamark</i> , Jersie	337	<i>Allerslevgaard</i> , Allerslev	1146
<i>Aarløse</i> , H. Christensens Gaard i, Ters- lev	877	<i>Allerup</i> , N. P. Andersens Gaard i, Tudse	451
<i>Aarløse</i> , O. F. Christensens Enkes Gaard i, Terslev	877	<i>Almagergaard</i> , Fodby	185
<i>Aarløsegaard</i> , Terslev	878	<i>Almegaard</i> , St., Østermarie	1288
<i>Aarsballegaard</i> , Klemensker	1252	<i>Almindegaard</i> , Ørslev	498
<i>Aasebækgaard</i> , Kundby	462	<i>Almtofte Møllegaard</i> , Sneslev	865
<i>Aasgaard</i> , Høve	754	<i>Alslev</i> , A. R. Andreasens Gaard i, Ais- lev	993
<i>Aasgaard</i> , Ørslev	773	<i>Alslev</i> , P. J. Larsens Gaard i, Alslev ..	995
<i>Aastrup</i> , Hvidovre	176	<i>Alslev</i> , A. Pedersens Gaard i, Alslev ..	994
<i>Aavad</i> , Højelse	380	<i>Alslev</i> , H. Pedersens Gaard i, Alslev ..	992
<i>Abildgaard</i> , Mørke	455	<i>Alsted Mølle</i> , Alsted	593
<i>Abildgaard</i> , Venslev	772	<i>Alsted Møllegaard</i> , Alsted	592
<i>Abildhøj</i> , Hellested	965	<i>Atvedgaard</i> , Reerslev	360
<i>Abildhøjgaard</i> , Skibbinge	1117	<i>Amagergaard</i> , Høje Taastrup	206
<i>Agerkrogsgaard</i> , Asminderup	397		

	Side		Side
<i>Amagergaard, Smerup</i>	975	<i>Baarehøj, Hvedstrup</i>	278
<i>Amaregaard, Taarnby</i>	188	<i>Baarøjelsgaard, Valdby</i>	60
<i>Ammendrup, J. Sørensens Gaard i, Allerslev</i>	1149	<i>Baasegaard, Nylarsker</i>	1235
<i>Amtsskrivergården, Strøby</i>	942	<i>Bakkebrogaard, Solrød</i>	342
<i>Andersgaard, Herløv</i>	86	<i>Bakkebølle, L. Nielsens Gaard i, Vordingborg</i>	1100
<i>Andershvile, Kundby</i>	464	<i>Bakkebølle, R. Pedersens Gaard i, Vordingborg</i>	1100
<i>Ane Mariegaard, Snesere</i>	1124	<i>Bakkefryd, Herslev</i>	295
<i>Anelyst, Ubby</i>	512	<i>Bakkegaard, Agerup</i>	409
<i>Angnæshøj, Hvedstrup</i>	280	<i>Bakkegaard, Allerslev</i>	331
<i>Annabjerg, Ondløse</i>	425	<i>Bakkegaard, Beldringe</i>	1142
<i>Annasminde, Høje Taastrup</i>	210	<i>Bakkegaard, Birkerød</i>	33
<i>Anneksgaarden, Faardrup</i>	631	<i>Bakkegaard, Brøndbyøster</i>	222
<i>Anneksgaarden, L. Fuglede</i>	510	<i>Bakkegaard, Faardrup</i>	633
<i>Anneksgaarden, Maaløv</i>	253	<i>Bakkegaard, Førsløv</i>	789
<i>Anneksgaard, Kjøng</i>	1045	<i>Bakkegaard, Hammer</i>	1063
<i>Apperupgaard, Hornbæk-Hellebæk</i>	17	<i>Bakkegaard, Herstedvester</i>	198
<i>Arildstofte, Jersie</i>	337	<i>Bakkegaard, Hjørnlund</i>	108
<i>Arnøje, H. Jensens Gaard i, Hellested</i>	969	<i>Bakkegaard, Karlstrup</i>	350
<i>Arnøje, Enkefru Larsens Gaard i, Hellested</i>	968	<i>Bakkegaard, Klemensker</i>	1249
<i>Arnøje, N. P. Rasmussens Gaard i, Hellested</i>	969	<i>Bakkegaard, Lyngby</i>	303
<i>Asergaard, Agerup</i>	408	<i>Bakkegaard, Olsker</i>	1270
<i>Askebjerggaard, Slotsbjergby</i>	666	<i>Bakkegaard, Sengeløse</i>	215
<i>Askeby, H. Larsens Gaard i, Fanefjord</i>	1201	<i>Bakkegaard, Skjellebjerg</i>	495
<i>Askebygaard, Fanefjord</i>	1200	<i>Bakkegaard, Snodstrup</i>	136
<i>Askegaard, Krummerup</i>	806	<i>Bakkegaard, Terslev</i>	876
<i>Askegaard, Mørke</i>	455	<i>Bakkegaard, Tune</i>	356
<i>Askegaard, Ørslev</i>	773	<i>Bakkegaard, Sludstrup</i>	667
<i>Askehavegaard, Birkerød</i>	31	<i>Bakkegaard, Stenmagle</i>	625
<i>Askelandsgaard, Græsted</i>	55	<i>Bakkegaard, Vordingborg</i>	1100
<i>Askemark, Allerslev</i>	334	<i>Bakkegaard, Ølstykke</i>	117
<i>Asledgaard, Ølsted</i>	78	<i>Bakkegaard, Ørslev</i>	1106
<i>Asmindrup, Søstr. Jensens Gaard i, Vørslev</i>	528	<i>Bakkegaard, Gl., Høje Taastrup</i>	210
<i>Asminderød Præstegaard, Asminderød</i>	26	<i>Bakkegaard, N., Gentoft</i>	183
<i>Assendrup Højgaard, Højelse</i>	383	<i>Bakkegaard, Kongsted</i>	980
<i>Assingløse, N. Larsens Gaard i, Dastrup</i>	371	<i>Bakkely, Frøslev</i>	963
<i>Audebo, H. C. Frederiksens Gaard i, Hagedsted</i>	447	<i>Bakkely, Snesere</i>	1136
<i>Audebogaard, Hagedsted</i>	447	<i>Bakkely, Sæby</i>	475
<i>Aulebjerg, Strøby</i>	942	<i>Bakkely, Vemmelev</i>	705
<i>Auleholm, Asminderød</i>	29	<i>Bakkendrup, I. V. Granzows Gaard i, Bakkendrup</i>	481
<i>Aversi Præstegaard, Aversi</i>	1005	<i>Bakkendrup, I. C. Jensens Gaard i, Bakkendrup</i>	482
<i>Avlsskovgaard, Hammer</i>	1063	<i>Bakkendrup, I. Sørensens Gaard i, Bakkendrup</i>	482
		<i>Bakkendrup, S. Sørensens Gaard i, Bakkendrup</i>	483
<i>Baadstedgaard, Rø</i>	1262	<i>Bakkerup, C. Olsens Gaard i, Mørke</i> ..	455
<i>Baagbjerggaard, Udby</i>	1110	<i>Bakkeskov, Smerup</i>	972
<i>Baandsager, Glostrup</i>	229	<i>Bakmosegaard, Hyllinge</i>	797

	Side		Side
<i>Baldersgaard</i> , Finderup	494	<i>Birkegaard</i> , Hvalsø	321
<i>Ballegaard</i> , Haraldsted	843	<i>Birkegaard</i> , St. Magleby	195
<i>Ballegaard</i> , Tjæreby	67	<i>Birkegaard</i> , St. Mortens	1013
<i>Ballerup Teglværk</i> , Ballerup	250	<i>Birkelund</i> , Saaby	312
<i>Ballesgaard</i> , Hyllested	745	<i>Birkelundgaard</i> , Terslev	879
<i>Ballesgaard</i> , Søndersted	421	<i>Birkely</i> , Gislinge	449
<i>Bangsgaard</i> , Haarslev	741	<i>Birkemose</i> , Skibby	156
<i>Bangskovgaard</i> , Boeslunde	714	<i>Birkemosegaard</i> , Tureby	985
<i>Bankergaard</i> , Førsløv	189	<i>Birkevang</i> , Øsemagle	384
<i>Bannergaard</i> , K. Helsingø	480	<i>Birkholm</i> , Stillinge	679
<i>Barkemosegaard</i> , Gimlinge	640	<i>Bispegaard</i> , Allerslev	335
<i>Barnehøj</i> , Hemmeshøj	698	<i>Birtaslund</i> , Toxværd	1098
<i>Barup</i> , P. Nielsens Gaard i, Hellested ..	971	<i>Bjelkerup</i> , P. Hansens Gaard i, Store-	
<i>Bassebæk Mølle</i> , Karlebo	40	hedinge	935
<i>Bassegravgaard</i> , Sigerslevvester	112	<i>Bjeragergaard</i> , Følleslev	545
<i>Bastdamsgaard</i> , Hyllinge	795	<i>Bjergagergaard</i> , Vigersted	847
<i>Bastholm</i> , Sct. Mikkels	649	<i>Bjergbakkegaard</i> , Fodby	776
<i>Baunebakkegaard</i> , Hvidovre	177	<i>Bjergbygaard</i> , Slotsbjergby	667
<i>Baunbjerg</i> , Asminderød	27	<i>Bjergegaard</i> , Karebæk	803
<i>Baunegaard</i> , Birkerød	29	<i>Bjerget</i> , Bringstrup	833
<i>Baunegaard</i> , Esbønderup	49	<i>Bjerggaard</i> , Herfølge	918
<i>Baunegaard</i> , Fodby	775	<i>Bjerggaard</i> , Magleby	945
<i>Baunegaard</i> , Maarum	57	<i>Bjergvængegaard</i> , Vigersted	848
<i>Baunegaard</i> , Skullelev	150	<i>Bjerre</i> , V. Nielsens Gaard i, Bjerre ...	737
<i>Baunegaard</i> , Kirke Værløse	220	<i>Bjerregaard</i> , Svinninge	466
<i>Bauneholm</i> , Alsønderup	70	<i>Bjeresminde</i> , Vallekilde	560
<i>Baunehøjgaard</i> , Haarlev	933	<i>Bjeresø</i> , J. Chr. Rasmussens Gaard i,	
<i>Baunehøjgaard</i> , Herlufsholm	815	Vallekilde	560
<i>Baunehøjgaard</i> , Kværkeby	854	<i>Bjerupgaard</i> , Gimlinge	635
<i>Baunekjær</i> , Skibby	155	<i>Bjeverskov</i> , N. C. Hansens Gaard i,	
<i>Bausgaard</i> , Tjæreby	737	Bjeverskov	909
<i>Bavnehøj</i> , Solrød	342	<i>Bjeverskov</i> , L. P. Mortensens Gaard i,	
<i>Bavnehøjgaard</i> , Lundby	1047	Bjeverskov	909
<i>Bavnehøjgaard</i> , Skibbinge	1114	<i>Bjeverskov</i> , S. Pedersens Gaard i, Bje-	
<i>Bedagergaard</i> , Ringsted	826	verskov	908
<i>Beldringe Ladegaard</i> , Beldringe	1141	<i>Bjældeager</i> , Vallekilde	561
<i>Bendslev</i> , F. Sørensens Enkes Gaard i,		<i>Bjældemose</i> , Bjergby	454
Krummerup	806	<i>Bjødstrup</i> , J. Christensens Gaard i,	
<i>Bendtsgaard</i> , Herløv	86	Sørbymagle	691
<i>Bergsnakke</i> , Marvede	767	<i>Bjørneggaard</i> , Ø. Egesborg	1113
<i>Bettysminde</i> , Kundby	465	<i>Bjørneggaard</i> , Klemensker	1256
<i>Bidsinge</i> , J. Christoffersens Gaard i,		<i>Bjørnehøjgaard</i> , Sørbymagle	693
Stege	1162	<i>Bjørnekjærgaard</i> , Sørbymagle	692
<i>Bidsinge</i> , J. Hansens Gaard i, Stege ..	1161	<i>Blaagaard</i> , Gjerslev	496
<i>Bidstrup</i> , N. P. Mortensens Gaard i,		<i>Blaaholtsgaard</i> , Olsker	1268
Birkerød	34	<i>Blangsbjerggaard</i> , Hammer	1061
<i>Billegravsgaard</i> , Pedersker	1321	<i>Blangsløv</i> , L. Pedersens Gaard i, Mo-	
<i>Bilsebjerggaard</i> , Tingjellinge	770	genstrup	1086
<i>Birgittehøj</i> , Skamstrup	472	<i>Blanksøgaard</i> , S. Jernløse	419
<i>Birkedal</i> , Slagslunde	148	<i>Blegbjerggaard</i> , Rislev	1019
<i>Birkegaard</i> , Allerslev	1147	<i>Blegghøj</i> , Skjensved	338

	Side		Side
<i>Blodsgaard, Sørslev</i>	540	<i>Bregnholtsgaard, Kundby</i>	463
<i>Blæreggaard, Jyllinge</i>	272	<i>Bremergaard, Gyrrstinge</i>	603
<i>Blæsbjerggaard, Nyker</i>	1221	<i>Bridsensgaard, Olsker</i>	1270
<i>Boagergaard, Stillinge</i>	676	<i>Brigantsminde, Snesere</i>	1125
<i>Boblekildegaard, Lundby</i>	1050	<i>Bringergaard, Gislinge</i>	450
<i>Bodebjerggaard, Sønderup</i>	680	<i>Bringshøjgaard, Udby</i>	1110
<i>Bodilsgaard, Kildebrønde</i>	359	<i>Bringstrup Præstegaard, Bringstrup</i> ..	828
<i>Boesgaard, Klemensker</i>	1254	<i>Broager, Egebjerg</i>	569
<i>Boelsgaard, Boeslunde</i>	713	<i>Broager, Hyllinge</i>	301
<i>Bogsebjerggaard, Bregninge</i>	538	<i>Brobjerg, Saaby</i>	316
<i>Bogøgaard, Gandløse</i>	148	<i>Brobjerggaard, Hyllested</i>	748
<i>Boldgaard, Egeslevmagle</i>	725	<i>Brogaard, K. Eskildstrup</i>	440
<i>Bomlosegaard, Gimlinge</i>	639	<i>Brogaard, Pedersker</i>	1321
<i>Bomose, Slangerup</i>	104	<i>Brokhavn, Søderup</i>	438
<i>Bondegaard, Rutsker</i>	1264	<i>Broholmsgaard, Aversi</i>	1008
<i>Bondegaard, Rø</i>	1261	<i>Bromølle Kro, Holmstrup</i>	532
<i>Bondehøjgaard, Sengeløse</i>	213	<i>Brorupgaard, Marvede</i>	768
<i>Bonderupgaard, Skibby</i>	156	<i>Broveshøj, Lillehedinge</i>	952
<i>Bonderupgaard, Tudse</i>	451	<i>Brudegaard, Farum</i>	142
<i>Bordgaard, Marvede</i>	765	<i>Brunholm, Alsønderup</i>	73
<i>Borevejle, Lyndby</i>	309	<i>Brushøjgaard, Olstrup</i>	1077
<i>Borggaarden, Rørvig</i>	565	<i>Brydevang, Lyndby</i>	304
<i>Borgegaard, Vig</i>	563	<i>Bryggerigaarden, Thorslunde</i>	202
<i>Borregaard, Finderup</i>	487	<i>Bryggerigaarden, Saaby</i>	317
<i>Borregaard, V., Rutsker</i>	1263	<i>Brynsagergaard, Kundby</i>	459
<i>Borrehavegaard, Tranebjerg</i>	571	<i>Brændebjerggaard, Havrebjerg</i>	503
<i>Borrehøjgaard, Snesere</i>	1129	<i>Brændekjær, Ølsted</i>	76
<i>Borritshoved, Justitsraad Hansens</i>		<i>Brøddegaard, Rø</i>	1258
<i>Gaard i, Hylleholt</i>	1005	<i>Brødhøjgaard, Gjerlev</i>	159
<i>Borupgaard, Ballerup</i>	248	<i>Brødreggaard, Gundsømagle</i>	275
<i>Borupgaard, Lillerød</i>	91	<i>Brøndbakke, Hvedstrup</i>	279
<i>Borupgaard, Mogenstrup</i>	1086	<i>Brønddalgaard, Kastrup</i>	1051
<i>Borupsminde, Rønnebæk</i>	1088	<i>Brøndebjerggaard, Havrebjerg</i>	502
<i>Bovelsgaard, Gjersbjerg</i>	300	<i>Brøndgaard, Ballerup</i>	246
<i>Brakildegaard, Elmelunde</i>	1180	<i>Brøndhøj, Gjørløse</i>	101
<i>Brandelevggaard, Næstelsø</i>	1083	<i>Brøndsgaard, Thorslunde</i>	200
<i>Brandhøj, Reerslev</i>	360	<i>Brøndsbjerggaard, Asminderød</i>	27
<i>Brandsbjerggaard, Taarnborg</i>	704	<i>Brøndsholmsgaard, Karlebo</i>	43
<i>Brandsgaard, Aaker</i>	1307	<i>Brøndstedgaard, Vexø</i>	132
<i>Brede Birkebjerg, Egby</i>	378	<i>Brønnebjerggaard, Bregninge</i>	539
<i>Bredbjerg, Kvandløse</i>	414	<i>Brønnsager, Gadstrup</i>	365
<i>Bredholtegaard, Hyllinge</i>	797	<i>Brønnsager, Lyderslev</i>	957
<i>Bredhøjgaard, Tjæreby</i>	731	<i>Buddegaard, Bodilsker</i>	1332
<i>Bredkilde, Sct. Peders</i>	657	<i>Buddedysgaard, Lyng</i>	606
<i>Bredmose, Merløse</i>	396	<i>Budsemark, Enkefru A. K. Jensens</i>	
<i>Bredtved, Plambechs Gaard i, Aagerup</i>	409	<i>Gaard i, Magleby</i>	1190
<i>Bredviggaard, V., Selsø</i>	153	<i>Buehøj, Smørum</i>	245
<i>Bredviggaard, Ø., Selsø</i>	153	<i>Bukkegaard, L., Aaker</i>	1313
<i>Bregnebjerggaard, Fodby</i>	779	<i>Busebjerg, Kjæng</i>	1038
<i>Bregnegaard, Daastrup</i>	371	<i>Buskbjerg, Søstrup</i>	420
<i>Bregnetbjerg, Højby</i>	554	<i>Buskbjerggaard, Tostrup</i>	435

	Side		Side
<i>Buskegaard, Sandby</i>	1031	<i>Bøgholt, Kastrup</i>	1053
<i>Buskegaard, Særløse</i>	326	<i>Bøgholtgaard, Magleby</i>	1189
<i>Byager, Ballerup</i>	250	<i>Bøgsagergaard, Tjæreby</i>	731
<i>Byager, Græsted</i>	53	<i>Bønnebæksgaard, Bjerre</i>	737
<i>Byagergaard, Højelse</i>	382	<i>Bønnekjærgaard, Haldagerlille</i>	792
<i>Byagergaard, Uggerløse</i>	428	<i>Bønnekjæsgaard, Taarnborg</i>	705
<i>Bybjerg, Tikjøb</i>	24	<i>Bønnevadgaard, Uvelse</i>	100
<i>Bybjerggaard, Beldringe</i>	1142	<i>Børgagergaard, Stillinge</i>	676
<i>Bybjerggaard, Følleslev</i>	542	<i>Børresminde, Gimlinge</i>	635
<i>Bybjerggaard, Hømb</i>	864	<i>Børstykkegaard, Refsnæs</i>	526
<i>Bybjerggaard, Søborg</i>	51	<i>Børsted, O. Larsens Gaard i, Tureby.</i>	985
<i>Bybjerggaard, Tjæreby</i>	736	<i>Børsted, Enkefru Madsens Gaard i,</i>	
<i>Bybjerggaard, Tostrup</i>	429	<i>Tureby</i>	986
<i>Bygaard, Græsted</i>	54	<i>Børstedgaard, Tureby</i>	985
<i>Bygaard, Hjørnlunde</i>	109	<i>Børstelanggaard, Høve</i>	755
<i>Bygaard, Taarnborg</i>	701	<i>Bøvingsgaard, Fodby</i>	782
<i>Bygbjerggaard, Olstrup</i>	1078		
<i>Byhøj, Sct. Peders</i>	657	<i>Cathrineslyst, Allerslev</i>	334
<i>Byrødgaard, Herløv</i>	88	<i>Charlottedal, Frerslev</i>	894
<i>Byttergaard, Glostrup</i>	230	<i>Christensminde, Tranebjerg</i>	573
<i>Bækgaard, Kirkerup</i>	271	<i>Christianehøj, Gladsakse</i>	181
<i>Bækgaard, Skibbinge</i>	1116	<i>Christiansdal, Hørsholm</i>	38
<i>Bækgaarden, Toxværd</i>	1098	<i>Christianshøj, Kirke Værløse</i>	217
<i>Bækkegaard, Braaby</i>	895	<i>Christiansminde, Hemmeshøj</i>	696
<i>Bækkegaard, Flyng</i>	282	<i>Christiansminde, Mogenstrup</i>	1084
<i>Bækkegaard, Glumsø</i>	1026	<i>Christiansminde, Rødovre</i>	174
<i>Bækkegaard, Kirkerup</i>	270	<i>Christiansminde, Stege</i>	1160
<i>Bækkegaard, Klemensker</i>	1248	<i>Christianssæde, Merløse</i>	397
<i>Bækkegaard, Povlsker</i>	1329	<i>Christinedal, Karebæk</i>	804
<i>Bækkegaard, Vestermarie</i>	1238	<i>Cortsminde, Taarnby</i>	190
<i>Bækkegaard, Østerlarsker</i>	1300		
<i>Bækketoft, Storehedinge</i>	936	<i>Dagshøjgaard, Hejninge</i>	643
<i>Bækketofte, Lyderslev</i>	957	<i>Dalager, Sengeløse</i>	214
<i>Bækkevang, Lillehedinge</i>	950	<i>Dalagergaard, Terslev</i>	874
<i>Bæksager, Taarnborg</i>	701	<i>Dalby, L. Jensens Gaard i, K. Hel-</i>	
<i>Bæksagergaard, Kværkeby</i>	854	<i>singe</i>	481
<i>Bækskildegaard, Keldby</i>	1171	<i>Dalbygaard, L., Vestermarie</i>	1245
<i>Bælsagergaard, Sønderup</i>	683	<i>Dalbygaard, St., Vestermarie</i>	1239
<i>Bøgebjerg, Saaby</i>	318	<i>Dalbymark, Dalby</i>	378
<i>Bøgebjerggaard, Lundby</i>	1046	<i>Dalby, N., C. Jakobsens Gaard i, Dalby</i>	379
<i>Bøgebjerggaard, Snesere</i>	1135	<i>Dalby, N., N. Larsens Gaard i, Dalby.</i>	379
<i>Bøgebjerggaard, Udby</i>	1112	<i>Dalgaard, Fakse</i>	1001
<i>Bøgedalsgaarden, Skibbinge</i>	1119	<i>Dalgaard, Følleslev</i>	543
<i>Bøgegaard, Hellested</i>	971	<i>Dalgaard, Gjerslev</i>	495
<i>Bøgegaard, Sct. Peders</i>	656	<i>Dalgaard, Glumsø</i>	1028
<i>Bøgeholtgaard, Snesere</i>	1122	<i>Dalgaard, Sværdborg</i>	1067
<i>Bøgelund, Frøslev</i>	960	<i>Dalgaard, Udby</i>	1110
<i>Bøgely, Storehedinge</i>	938	<i>Dalholm, Frøslev</i>	961
<i>Bøgely, Spjellerup</i>	997	<i>Dallingaard, Baarse</i>	1139
<i>Bøgenakkegaard, Terslev</i>	876	<i>Dalmose, Dalby</i>	380
<i>Bøgeskovgaard, Sædder</i>	928	<i>Dalmosegaard, Borre</i>	1184

	Side		Side
<i>Dalsager, Gadstrup</i>	367	<i>Duegaard, St., Aaker</i>	1312
<i>Dalsagergaard, Bringstrup</i>	829	<i>Duekjær, Ledøje</i>	239
<i>Dalsgaard, Mem</i>	1154	<i>Duelundsgaard, Herlufsholm</i>	819
<i>Dalsgaard, Herlev</i>	293	<i>Duemark, Høve</i>	754
<i>Dalsgaard, Stenmagle</i>	618	<i>Dybbølsagergaard, Taarnborg</i>	700
<i>Dalsgaard, Ørsted</i>	370	<i>Dybekjærgaard, Nordrup</i>	859
<i>Dalsmose, Allerslev</i>	332	<i>Dybenskjær, Glostrup</i>	232
<i>Dambæksgaard, Allerslev</i>	1151	<i>Dybggaard, Øde Førsløv</i>	872
<i>Dambæksgaard, Snese</i>	1134	<i>Dyndegaard, Klemensker</i>	1250
<i>Dame, St., C. Andersens Gaard i, Faneffjord</i>	1203	<i>Dyndegaard, Nyker</i>	1221
<i>Damgaard, Bloustrød</i>	38	<i>Dyndgaard, Haslev</i>	890
<i>Damgaard, Gandløse</i>	147	<i>Dyndmosegaard, Soderup</i>	439
<i>Damgaard, Hjørunde</i>	108	<i>Dyndmosegaard, Vejby</i>	63
<i>Damgaard, Kallehave</i>	1105	<i>Dyrebjerggaard, Bregninge</i>	537
<i>Damgaard, Karlebo</i>	42	<i>Dyrehavsgaard, Høve</i>	758
<i>Damgaard, Syv</i>	369	<i>Dyrehavegaard, Soderup</i>	439
<i>Damgaarden, Flyng</i>	281	<i>Dyrehøjgaard, Refsnæs</i>	524
<i>Damkjærgaard, Tybjerg</i>	1034	<i>Dyremose, Esbønderup</i>	49
<i>Dammaskegaard, Østerlarsker</i>	1292	<i>Dyremosegaard, Finderup</i>	489
<i>Dammegaard, Bjergby</i>	452	<i>Dyremosegaard, Fodby</i>	775
<i>Dammegaard, Herløv</i>	85	<i>Dyrlundsgaard, Hvalsø</i>	323
<i>Dammegaard, Nylarsker</i>	1233	<i>Dyrløv, F. P. Andersens Gaard i, Beldringe</i>	1146
<i>Dammegaard, St., Klemensker</i>	1250	<i>Dyrmose, Tostrup</i>	434
<i>Damsgaard, Blidstrup</i>	58	<i>Dyssegaard, Gadstrup</i>	364
<i>Damsgaard, Thorup</i>	81	<i>Dyssegaard, Havrebjerg</i>	500
<i>Damsgaard, Snese</i>	866	<i>Dyssegaard, Ringsted</i>	825
<i>Damsmosegaard, Marvede</i>	765	<i>Dyssegaard, Snese</i>	1128
<i>Damsten, Stenløse</i>	123	<i>Dyssegaard, Stenmagle</i>	621
<i>Danmarksgaard, Ubby</i>	513	<i>Dyssegaard, Vigersted</i>	852
<i>Dammegaard, Pedersker</i>	1324	<i>Dyssehøj, Herlufmagle</i>	1021
<i>Dannebrogsgaard, Lyndby</i>	305	<i>Dyssehøj, Sværdborg</i>	1076
<i>Dannegaard, Svinninge</i>	466	<i>Dyssekilde, Thorup</i>	79
<i>Danneshogaard, Herstedvester</i>	198	<i>Dyssinggaard, Allerslev</i>	331
<i>Dansborg, Hvidovre</i>	178	<i>Dystedgaard, Toxværd</i>	1091
<i>Delhovedgaard, Roholte</i>	977	<i>Døndalegaard, Rø</i>	1259
<i>Delhøjgaard, Snese</i>	1126	<i>Dønnergaard, Greve</i>	357
<i>Diagergaard, Slotsbjergby</i>	664	<i>Døvregaard, Bodilsker</i>	1330
<i>Digesgaard, Tune</i>	356	<i>Ebbehøjgaard, Kvandløse</i>	413
<i>Dommergaard, Ballerup</i>	246	<i>Ebbelæs, N. Hansens Gaard i, Damsbolte</i>	1197
<i>Donsvedgaard, Tikjøb</i>	21	<i>Ebbelæs, Enkefru K. Madsens Gaard i, Damsholte</i>	1197
<i>Dolmosegaard, Tostrup</i>	431	<i>Ebbeskov, L. J. Larsens Gaard i, Fakse</i>	1002
<i>Dragebjerggaard, Nordrup</i>	654	<i>Ebbeskov, P. P. J. Pedersens Gaard i, Fakse</i>	1001
<i>Dragedyssegaard, K. Helsing</i>	480	<i>Egebjerg, Alsønderup</i>	72
<i>Dragerupgaard, Grandløse</i>	401	<i>Egebjerg, Annisse</i>	61
<i>Dreffebrogaard, Øsemagle</i>	385	<i>Egebjerggaard, Havdrup</i>	340
<i>Drillegaard, Sæby</i>	300	<i>Egebjerggaard, Hyllinge</i>	800
<i>Drosbjerggaard, Soderup</i>	437	<i>Egebjerggaard, Keldby</i>	1178
<i>Drøsselholm, Højby</i>	554		
<i>Duegaard, Kirkerup</i>	269		
<i>Duegaard, Povlsker</i>	1325		
<i>Duegaard, L., Aaker</i>	1312		

	Side		Side
<i>Egebjerggaard, Slotsbjergby</i>	665	<i>Ellebygaard, Sdr., Vestermarie</i>	1241
<i>Egebygaard, Aaker</i>	1317	<i>Ellebækgaard, Ørslev</i>	1107
<i>Egebækgaard, Søllerød</i>	186	<i>Ellebæksgaard, Fuglebjerg</i>	787
<i>Egedal, Vexø</i>	133	<i>Ellebæksgaard, Haraldsted</i>	842
<i>Egedesgaard, Nordrup</i>	860	<i>Ellegaard, Aversi</i>	1006
<i>Egegaard, Gladsaxe</i>	180	<i>Ellegaard, Ballerup</i>	245
<i>Egegaard, Himmelev</i>	261	<i>Ellegaard, Herløv</i>	89
<i>Egegaard, Lyng</i>	608	<i>Ellegaard, Hyllested,</i>	749
<i>Egegaard, Snoldelev</i>	353	<i>Ellegaard, Sandby</i>	1032
<i>Egeholm, Kastrup</i>	1051	<i>Ellegaard, Uggerløse</i>	426
<i>Egehøj, Esbønderup</i>	46	<i>Ellegaard, Øde Førslev</i>	872
<i>Egehøjsgaard, Herløv</i>	83	<i>Ellehøjgaard, Kjøng</i>	1044
<i>Egekjærgaard, Slaglille</i>	616	<i>Elleigaard, Skibbinge</i>	1117
<i>Egelund, Gandløse</i>	146	<i>Ellekilde, Tybjerg</i>	1035
<i>Egely, Fodby</i>	785	<i>Ellebæksgaard, Herlufsholm</i>	821
<i>Egely, Kjøng</i>	1042	<i>Ellekildegaard, Ballerup</i>	252
<i>Egely, Skibbinge</i>	1115	<i>Ellekildegaard, Næstelsø</i>	1080
<i>Egemarksgaard, Flinterup</i>	600	<i>Ellekjærgaard, Aagerup</i>	265
<i>Egemosegaard, Herfølge</i>	920	<i>Ellerødgaard, Ørslev</i>	1107
<i>Egemosegaard, Karlebo</i>	40	<i>Elleskovgaard, Østerlarsker</i>	1302
<i>Egemosegaard, Kjøng</i>	1041	<i>Ellevang, Enderslev</i>	924
<i>Egemosegaard, Refsnæs</i>	526	<i>Ellevang, Hammer</i>	1064
<i>Egemosegaard, Vallensved</i>	809	<i>Ellingegaard, Thorup</i>	80
<i>Egerød, Alsønderup</i>	71	<i>Elmegaard, Gislinge</i>	450
<i>Egesgave, Fodby</i>	784	<i>Elmegaard, Hyllinge</i>	302
<i>Egesgaard, Bodilsker</i>	1329	<i>Elmegaard, Kastrup</i>	1053
<i>Egeskov, Refsnæs</i>	526	<i>Elmegaard, Munkebjergby</i>	612
<i>Egeskovgaard, K. Eskildstrup</i>	442	<i>Elmehøj, Aversi</i>	1009
<i>Egeskovgaard, Kastrup</i>	1051	<i>Elmehøj, Smørum</i>	241
<i>Egeskovgaard, Kjøng</i>	1043	<i>Elmehøjgaard, Elmelunde,</i>	1182
<i>Egestedgaard, L. Lyngby</i>	74	<i>Elmosegaard, Lyderslev</i>	958
<i>Eghavegaard, Elmelunde</i>	1183	<i>Elmue, St., C. Hansens Gaard i, Ro-</i> <i>holte</i>	977
<i>Egholm, Broby</i>	628	<i>Elsenborg, Snodstrup</i>	137
<i>Egholm, Stenløse</i>	128	<i>Enderslev, J. Knudsens Gaard i, En-</i> <i>derslev</i>	924
<i>Egholm, Uggeløse</i>	96	<i>Enderslev, J. Mortensens Gaard i, En-</i> <i>derslev</i>	924
<i>Eiendal, Hjørnlunde</i>	107	<i>Enderslev, M. Olsens Gaard i, En-</i> <i>derslev</i>	923
<i>Eigtvedgaard, Haraldsted</i>	843	<i>Enebærgaard, Glostrup</i>	231
<i>Ejdum, Ferslev</i>	157	<i>Enegaard, C. Hansens Gaard i, Skib-</i> <i>binge</i>	1117
<i>Ejegaard, Solrød</i>	343	<i>Enegaarde, P. C. Pedersens Gaard i,</i> <i>Skibbinge</i>	1118
<i>Ejlekjærgaard, Farringløse</i>	862	<i>Endregaard, Høve</i>	757
<i>Ejlemose, St. Fuglede</i>	509	<i>Engbjerg, Gandløse</i>	144
<i>Ejlesøholm, Gundsømagle</i>	276	<i>Engbogaard, Rislev</i>	1018
<i>Ejlekjærgaard, Gjevninge</i>	298	<i>Enggaard, Bjergby</i>	452
<i>Ejrebæk, Solrød</i>	343	<i>Enggaard, Nylarsker</i>	1229
<i>Ekkohøj, Kregome</i>	83	<i>Engestensgaard, Herløv</i>	85
<i>Elbækgaard, Taarnby</i>	922	<i>Engelstoftegaard, Næsby</i>	1029
<i>Elisagaard, St. Jørgensbjerg</i>	256		
<i>Elisesminde, Aarby</i>	504		
<i>Elkjær, Tune</i>	356		
<i>Ellebjerg, Hvalsø</i>	320		
<i>Ellebjerggaard, Herlufsholm</i>	819		
<i>Elleby, Østermarie</i>	1289		

	Side		Side
<i>Enggaard, Allerslev</i>	1148	<i>Faarmarksgaard, Hammer,</i>	1064
<i>Enggaard, Faarevejle</i>	555	<i>Faartoftegaard, Skjørpinge</i>	661
<i>Enggaard, Fodby</i>	786	<i>Fakse Stubberup, H. Jensens Gaard i,</i>	
<i>Enggaard, Gentofte</i>	184	<i>Fakse</i>	999
<i>Enggaard, Refsnæs</i>	525	<i>Fakse Stubberup, H. J. Larsens Gaard</i>	
<i>Enggaard, Ringsted</i>	825	<i>i, Fakse</i>	999
<i>Enggaard, Sct. Mikkels</i>	649	<i>Fakse Stubberup, N. C. Niensens Gaard</i>	
<i>Enghavegaard, Borre</i>	1184	<i>i, Fakse</i>	998
<i>Enghavegaard, Gandløse</i>	147	<i>Fakse Stubberup, J. P. Olsens Gaard</i>	
<i>Enghavegaard, Kjøng</i>	1039	<i>i, Fakse</i>	998
<i>Enghavegaard, Nordrup</i>	653	<i>Faldegaard, Skjørpinge</i>	660
<i>Enghavegaard, Tjølløse</i>	402	<i>Farelund, Havdrup</i>	339
<i>Enghavegaard, Skjørpinge</i>	661	<i>Farum, O. Mortensens Gaard i, Farum</i>	142
<i>Enghavegaard, Sneslev</i>	866	<i>Farum, O. J. Olsens Gaard i, Farum.</i>	139
<i>Engholm, Frøslev</i>	959	<i>Farum Præstegaard, Farum</i>	138
<i>Engholm, Stenløse</i>	123	<i>Farøgaard, Bogø</i>	1206
<i>Engholmsgaard, Nr. Jernløse</i>	410	<i>Fattiggaarden, Holmstrup</i>	532
<i>Engkildegaaard, Havrebjerg</i>	499	<i>Faureby, L., H. Petersens Gaard i, Hyl-</i>	
<i>Engkjergaard, Allerslev</i>	1150	<i>leholdt</i>	1005
<i>Engkjersgaard, K. Eskildstrup</i>	441	<i>Favrbo, H. P. Hansens Gaard i, Særslev</i>	541
<i>Engstrupgaard, Glostrup</i>	231	<i>Faxinge, E. Hansens Gaard i, Beldringe</i>	1142
<i>Engstrupgaard, Karlstrup</i>	350	<i>Faxinge, Forpagter J. P. O. Nielsens</i>	
<i>Engtofte, Ballerup</i>	248	<i>Gaard i, Beldringe</i>	1143
<i>Engtoftegaard, Brøndbyøster</i>	222	<i>Femhøjgaard, Uvelse</i>	99
<i>Engvang, Storehedinge</i>	939	<i>Filipsdal, Besser</i>	577
<i>Engvangsgaard, K. Helsingø</i>	480	<i>Findholm, L. Lyngby</i>	75
<i>Eriksminde, Hvidovre</i>	176	<i>Firemilegaard, Karlstrup</i>	349
<i>Eriksminde, Hvidovre</i>	178	<i>Fiskergaarden, Gundsømagle</i>	275
<i>Ertebjerg, Esbønderup</i>	48	<i>Fjeldsgaard, Braaby</i>	897
<i>Ertebjerg, Vig</i>	564	<i>Fjeldsgaard, Maaløv</i>	254
<i>Esbjerggaard, Beldringe</i>	1144	<i>Fjellebrogaard, Olstrup</i>	1077
<i>Eskebjerg, Maaløv</i>	255	<i>Fjordgaard, Bregninge</i>	534
<i>Eskebjerg, Sigersted</i>	838	<i>Fjordgaard, Svinninge</i>	467
<i>Eskelevgaard, Sønderup</i>	681	<i>Fjællebrogaard, Kværkeby</i>	856
<i>Eskemosegaard, L., Birkerød</i>	32	<i>Fladegaard, Egeslevmagle</i>	721
<i>Eskemosegaard, Stenlille</i>	548	<i>Flakhøjgaard, Marvede</i>	763
<i>Eskemosegaard, Testrup</i>	887	<i>Flenderupgaard, Sædder</i>	927
<i>Eskildstrup, N. M. Rasmussens Gaard</i>		<i>Flenstofte, M. S. Jensens Gaard i,</i>	
<i>i, Soderup</i>	439	<i>Krummerup</i>	808
<i>Espegaard, Baarse</i>	1138	<i>Flenstofte, N. P. Henriksens Gaard i,</i>	
<i>Espegaard, Gladsakse</i>	180	<i>Krummerup</i>	807
<i>Espelund, Særløse</i>	327	<i>Flinttofte, Mogenstrup</i>	1085
<i>Espemosegaard, Lyderslev</i>	958	<i>Flodgaarden, Ledøje</i>	237
<i>Espensminde, Høje Taastrup</i>	207	<i>Fluebjerg, Stenløse</i>	129
<i>Espeskov, Terslev</i>	874	<i>Flyinge, Vallekilde</i>	562
<i>Evenggaard, Beldringe</i>	1145	<i>Fløjgaard, Taarnby</i>	188
<i>Evensgaard, Fodby</i>	779	<i>Fløjstedgaard, Stege</i>	1156
		<i>Fløjtegaard, Øster Larsker</i>	1294
<i>Faarstrup, P. Albrechtsens Gaard i,</i>		<i>Fodby, H. I. Jensens Gaard i, Fodby</i>	777
<i>Faarstrup</i>	632	<i>Fodbygaard, Gml., Fodby</i>	778
<i>Faarevejlegaard, Faarevejle</i>	555	<i>Fodby Præstegaard, Fodby</i>	774
<i>Faarevejle Præstegaard, Faarevejle</i> ..	555	<i>Fogedgaard, Sværdborg</i>	1076

	Side		Side
<i>Folebjerg</i> , Lyng	92	<i>Frøslev</i> , C. P. Christiansens Gaard i,	
<i>Folehave</i> , Soderup	436	<i>Frøslev</i>	963
<i>Forsingevang</i> , Uby	517	<i>Frøslev</i> , N. P. Hansens Gaard i, <i>Frøs-</i>	
<i>Frankerup</i> , C. Hansens Gaard i, Uby	518	<i>lev</i>	961
<i>Fredegaard</i> , Maaløv	253	<i>Frøslev</i> , C. Jensens Gaard i, <i>Frøslev</i> ..	962
<i>Fredensdal</i> , Fakse	1000	<i>Frøslev</i> , P. C. Jensens Gaard i, <i>Frøslev</i>	962
<i>Frederiksdal</i> , Skamstrup	471	<i>Frøslev</i> , H. P. Nielsens Gaard i, <i>Frøslev</i>	965
<i>Frederiksholm</i> , Søllerød	186	<i>Frøslev</i> , L. Nielsens Gaard i, <i>Frøslev</i> ..	962
<i>Frederikslyst</i> , Stillinge	673	<i>Frøslev</i> , N. Nielsens Gaard i, <i>Frøslev</i> .	961
<i>Frederikssten</i> , Kvandløse	412	<i>Frøslev</i> , Enkefru Olsens Gaard i, <i>Frøs-</i>	
<i>Fredsgaard</i> , Dalby	378	<i>lev</i>	963
<i>Fredsgaard</i> , Vemmelev	706	<i>Frøslev</i> , R. Petersens Gaard i, <i>Frøslev</i>	959
<i>Fredsgaarde</i> , P. Jensens Gaard i, Snes-		<i>Frøslev</i> , Th. P. Thomsens Gaard i,	
<i>lev</i>	868	<i>Frøslev</i>	960
<i>Fredsholm</i> , Birkerød	33	<i>Frøslevgaard</i> , <i>Frøslev</i>	960
<i>Fredsholm</i> , Kirke Værløse	220	<i>Fuglebækgaard</i> , Bjeverskov	910
<i>Fredshøj</i> , Allerslev	333	<i>Fuglebækgaard</i> , Strøby	940
<i>Fredshøj</i> , Herstedvester	198	<i>Fugleholmsgaard</i> , Hejninge	645
<i>Frønderup</i> , N., H. P. Nielsens Gaard i,		<i>Fuglesang</i> , Kregome	83
<i>Damsholt</i>	1192	<i>Fuglesang</i> , Ølsted	76
<i>Frønderupgaard</i> , Flinterup	600	<i>Fuglesangsgaard</i> , Gjørslev	915
<i>Frerslev</i> , A. Olsens Enkes Gaard i,		<i>Fuglsanggaard</i> , Lyngby	184
<i>Frerslev</i>	893	<i>Fuglsløkke</i> , Glostrup	228
<i>Fribondegaard</i> , Karise	989	<i>Fuldbygaard</i> , Bjernede	595
<i>Friergaard</i> , Sengeløse	215	<i>Furesøgaard</i> , Farum	142
<i>Frigaard</i> , Nyker	1222	<i>Fynegaard</i> , Knudsker	1226
<i>Frigaard</i> , Vestermarie	1246	<i>Fyrregaard</i> , Frue	258
<i>Frigaard</i> , St., Østermarie	1290	<i>Fælledgaard</i> , Nidløse	550
<i>Friheden</i> , Sorterup	670	<i>Fælleseje</i> , Snesere	1135
<i>Frihedsgaard</i> , Tølløse	402	<i>Føjlegaard</i> , Kirkerup	270
<i>Frihedsgaard</i> , Saaby	315	<i>Følleslev</i> , J. C. Jensens Gaard i, <i>Føl-</i>	
<i>Frihedslyst</i> , Birkerød	30	<i>leslev</i>	545
<i>Frihedstoft</i> , Jersie	336	<i>Følleslev</i> , J. Rasmussens Gaard i, <i>Føl-</i>	
<i>Frimandsgaard</i> , Sønderup	686	<i>leslev</i>	543
<i>Froeshøj</i> , Stenløse	125	<i>Følleslev Præstegaard</i> , <i>Følleslev</i>	544
<i>Froggaard</i> , Snodstrup	137	<i>Følvang</i> , Faarevejle	556
<i>Frostegaard</i> , Nyker	1222	<i>Førslev Præstegaard</i> , <i>Førslev</i>	788
<i>Fruegaard</i> , Egeslevmagle	719	<i>Gaardagergaard</i> , Høve	753
<i>Fruegaard</i> , Marvede	763	<i>Gabelsgaard</i> , Nidløse	550
<i>Fruenshøj</i> , Toxværd	1090	<i>Gadagergaard</i> , Vallensved	812
<i>Fruerad</i> , Tjæreby	69	<i>Gadegaard</i> , Knudsker	1224
<i>Frydekjær</i> , Ishøj	205	<i>Gadegaard</i> , Ølsted	77
<i>Frydendal</i> , Snodstrup	138	<i>Gadegaard</i> , Østerlarsker	1303
<i>Frydenhøj</i> , Glostrup	233	<i>Gademosegaard</i> , Tjæreby	730
<i>Frydensberg</i> , Aagerup	407	<i>Gadstrup Præstegaard</i> , <i>Gadstrup</i>	363
<i>Frydkjær</i> , Hammer	1061	<i>Galbrogaard</i> , Høve	757
<i>Frøbjerggaard</i> , Kastrup	1054	<i>Gambakkegaard</i> , Toxværd	1096
<i>Frøbjerggaard</i> , Stenmagle	619	<i>Gamlevælde</i> (A. H. P. Jensen), Øster-	
<i>Frøslev</i> , P. Andersens Gaard i, <i>Frøs-</i>		<i>larsker</i>	1295
<i>lev</i>	964	<i>Gamlevælde</i> (J. J. Andersen), Øster-	
<i>Frøslev</i> , C. J. G. Bentzens Gaard i,		<i>larsker</i>	1294
<i>Frøslev</i>	959	<i>Gamløsegaard</i> , Bybjerg	161

	Side		Side
<i>Gammelby, S. Pedersens Gaard i, Ka- rise</i>	991	<i>Grammegaard, L., Aaker</i>	1310
<i>Gammelbygaard, Sværdborg</i>	1072	<i>Granbygaard, Sorterup</i>	669
<i>Gammel Drags Møllegaard, Hørve</i>	559	<i>Granddal, Sværdborg</i>	1073
<i>Gammelgaard, Farum</i>	141	<i>Grandløse, St., J. Andersens Gaard i, Grandløse</i>	399
<i>Gammelgaard, Hemmeshøj</i>	699	<i>Grandgaarden, Saaby</i>	311
<i>Gammelgaard, Svallerup</i>	507	<i>Grantofte, Ulse</i>	981
<i>Gammelkilde, Saaby</i>	313	<i>Gravnhøj, Kallehave</i>	1103
<i>Gammelvang, Kyndby</i>	159	<i>Grevinge Præstegaard, Grevinge</i>	567
<i>Gammelvænge, Fodby</i>	785	<i>Gribsmark, Greve</i>	357
<i>Gangergaard, Finderup</i>	492	<i>Grubegaard, Pedersker,</i>	1325
<i>Gangerhøj, Raklev</i>	521	<i>Grumløse, H. C. Hansens Gaard i, Udby</i>	1111
<i>Garboe, Stenløse</i>	123	<i>Grundkjærgaard, Stillinge</i>	673
<i>Gastegaard, Østermarie</i>	1279	<i>Grydegaard, Taarnby</i>	188
<i>Gedebjerggaard, Herlufsholm</i>	814	<i>Gryneggaard, Ibsker</i>	1273
<i>Germershøj, Sigersted</i>	837	<i>Græsbjerggaard, V., Refsnæs</i>	523
<i>Gershøjgaard, Tølløse</i>	405	<i>Græse Præstegaard, Græse</i>	109
<i>Giesegaard, Haarslev</i>	743	<i>Græshøj, Gladsakse</i>	182
<i>Gildesgaard, Frue</i>	256	<i>Græslegaard, Tjæreby</i>	67
<i>Gildhøjgaard, Brøndbyvester</i>	226	<i>Græstedgaard, Ølstykke</i>	119
<i>Gildsgaard, Kvislemark</i>	758	<i>Grødehøjgaard, Vemmelev</i>	709
<i>Gjedefasegaard, Farum</i>	138	<i>Grødekær, Toxværd</i>	1088
<i>Gjellesten, Ølstykke</i>	119	<i>Grønagergaard, Frue</i>	257
<i>Gjelstedgaard, Herlufmagle</i>	1022	<i>Grønagergaard, Hyllinge</i>	304
<i>Gjersholm, Hjørnlunde</i>	107	<i>Grønagergaard, Sønderup</i>	681
<i>Gjershøj, Maaløv</i>	254	<i>Grønæksgaard, Bringstrup</i>	834
<i>Gjerstensgaard, Herløv</i>	83	<i>Grøndalslund, Rødovre</i>	173
<i>Gjevnø, L. Jensen Rasmussens Gaard i, Lyderslev</i>	955	<i>Grønhøj, Kastrup</i>	1055
<i>Gjevnø, Enkefru Nielsens Gaard i, Ly- derslev</i>	955	<i>Grønlandsgaard, Flakkebjerg</i>	726
<i>Gjøderup, Glim</i>	296	<i>Grønlandsgaard (J. H. Erck), Vrang- strup</i>	1026
<i>Gjørlund, Hornbæk-Hellebæk</i>	16	<i>Grønlandsgaard (J. Pedersen), Vrang- strup</i>	1025
<i>Gjørslev, A. J. Jensens Gaard i, Gjørs- lev</i>	916	<i>Grønmajsgaard, Flakkebjerg</i>	727
<i>Gjørslev, O. P. Jensens Gaard i, Gjørs- lev</i>	914	<i>Grønnegaard, Haarslev</i>	743
<i>Gjørslev, L. Lyders Larsens Gaard i, Gjørslev</i>	914	<i>Grønnegaard, Marvede</i>	768
<i>Gjørslev, N. Olsens Gaard i, Gjørslev</i>	914	<i>Grønninggaard, Hellested</i>	968
<i>Gladgaard, Uggeløse</i>	96	<i>Grønshøj, Ferslev</i>	158
<i>Glandsagergaard, Fodby</i>	774	<i>Grønsund Færgesgaard, Fanefjord</i>	1205
<i>Glarbogaard, Stege</i>	1158	<i>Grønvældgaard, Kundby</i>	461
<i>Glestrupgaard, Nordby</i>	571	<i>Guderup, P. Hansens Gaard i, Herlufs- holm</i>	819
<i>Glim, N. P. Nielsens Gaard i, Glim.</i>	295	<i>Guderup, N. Larsens Gaard i, Herlufs- holm</i>	818
<i>Glimmergaard, Dalby</i>	380	<i>Gudmanstrup, F. Petersens Gaard i, Svinninge</i>	468
<i>Glimsholt, Glim</i>	298	<i>Guldager, Taastrup</i>	431
<i>Glumsøgaard, Glumsø</i>	1028	<i>Gulddyssegaard, Gundsømagle</i>	274
<i>Glædebjerg, Særløse</i>	326	<i>Gummersmark, R. Jørgensens Gaard i, Bjeverkov</i>	911
<i>Glæmosegaard, Tølløse</i>	403	<i>Gundstedgaard, Hvalsø</i>	322
<i>Glødegaard, Skjensved</i>	338	<i>Gundsøllille, H. Andersens Gaard i, Kir- kerup</i>	267
<i>Gløvermose, Skjensved</i>	339		
<i>Godmark, Grandløse</i>	400		

	Side		Side
<i>Gundsøllille</i> , N. Hansens Gaard i, Kirkerup	268	<i>Hansbjerg</i> , Højby	553
<i>Gundsøllille</i> , H. J. Henriksens Gaard i, Kirkerup	266	<i>Haraldslund</i> , Gladsakse	182
<i>Gunnekjær</i> , Rødovre	173	<i>Haregabgaard</i> , Esbønderup	47
<i>Gunnerødgaard</i> , Karlebo	42	<i>Harevængegaard</i> , Soderup	440
<i>Gunslevgaard</i> , Gjerlev	641	<i>Harløsegaard</i> , Tjæreby	68
<i>Gyldenager</i> , Ballerup	250	<i>Harrested</i> , V. Hansens Gaard i, Sludstrup	668
<i>Gyldenhøj</i> , Fakse	1002	<i>Harrested</i> , H. Olsens Gaard i, Sludstrup	668
<i>Gyrstinge Møllegaard</i> ; Gyrstinge	604	<i>Haslegaard</i> , Strø	78
<i>Haarbølle</i> , H. Petersens Gaard i, Faneffjord	1200	<i>Haspegaard</i> , Gladsakse	180
<i>Haarbølle</i> , H. P. Petersens Gaard i, Faneffjord	1200	<i>Haspeholm</i> , Hjørunde	107
<i>Haarlev</i> , N. Hemmingsens Gaard i, Haarlev	934	<i>Hasselbjerg</i> , Egby	374
<i>Haarlev</i> , H. Jensens Gaard i, Haarlev	933	<i>Hasselgaard</i> , Olstrup	1079
<i>Haarlev</i> , J. Juul Olsens Gaard i, Haarlev	933	<i>Hasselgaard</i> , Tune	355
<i>Haarlev</i> , H. C. Larsens Gaard i, Haarlev	932	<i>Hasselvraa</i> , Herlufmagle	1020
<i>Haarmark</i> , H. Stauns Gaard i, Koldby	574	<i>Hastrup</i> , A. Andersens Gaard i, Herfølge	921
<i>Haarmark</i> , O. Østers Gaard i, Koldby	575	<i>Hastrup</i> , P. Ploug Hansens Gaard i, Herfølge	921
<i>Hadsbjerggaard</i> , Sværdborg	1073	<i>Hastrup</i> , L. P. Larsens Gaard i, Herfølge	920
<i>Hagelsegaard</i> (A. Hansen), Ølsted ..	77	<i>Hastrup</i> , O. Nielsens Gaard i, Snoldelev	352
<i>Hagelsegaard</i> (P. Pedersens Arvinger), Ølsted	76	<i>Hastrupgaard</i> , Beldringe	1140
<i>Hakkemosegaard</i> , Sengeløse	215	<i>Hastrupgaard</i> , Frue	258
<i>Halagergaard</i> , Damsholte	1190	<i>Hauggaard</i> , Tostrup	432
<i>Hakonsgaard</i> , Vestermarie	1240	<i>Havegaard</i> , Karlebo	43
<i>Haldagermagle</i> , J. Christiansens Enkes Gaard i, Krummerup	808	<i>Havegaard</i> , Vejby	64
<i>Halkevad</i> , O. Hansens Gaard i, Skørpinge	663	<i>Havelykke</i> , Ræklev	523
<i>Halkevad</i> , C. Jespersens Gaard i, Skørpinge	663	<i>Havgaard</i> , Lyderslev	957
<i>Halkevad</i> , J. Mortensens Gaard i, Skørpinge	662	<i>Havholmgaard</i> , Skibby	154
<i>Halkevad Møllegaard</i> , Skørpinge	662	<i>Havmose</i> , Esbønderup	47
<i>Hallelevgaard</i> , Sønderup	686	<i>Havnlev</i> , J. P. Jensens Gaard i, Havnlev	954
<i>Hallenslev</i> , N. Jensens Gaard i, Hallenslev	476	<i>Havnlev</i> , L. Petersens Gaard i, Havnlev	954
<i>Hammeldrupgaard</i> , L., Sønderup	684	<i>Havnsø</i> , Fru Birchs Gaard i, Følleslev	547
<i>Hammer</i> , N. Pedersens Gaard i, Hammer	1056	<i>Havrebjerggaard</i> , Broby	629
<i>Hammersgaard</i> , Braaby	896	<i>Havrebjerggaard</i> , Sneslev	867
<i>Hanebakkegaard</i> , Gyrstinge	602	<i>Havregaard</i> , Blidstrup	57
<i>Hanebjerggaard</i> , Herløv	84	<i>Havsgaard</i> , Vigersted	850
<i>Hanehøj</i> , Frue	257	<i>Hedegaarden</i> , Svogerslev	289
<i>Hanehøj</i> , Saaby	318	<i>Hedely</i> , Greve	357
<i>Hanhøjsgaard</i> , Sneslev	869	<i>Hedinggaard</i> , Lillehedinge	951
<i>Hannesminde</i> , Bogø	1206	<i>Hegnetslund</i> , Herfølge	919
		<i>Hegnstrupgaard</i> , Grønholt	29
		<i>Heiltegaard</i> , Annisse	61
		<i>Heinegaard</i> , K. Eskildstrup	442
		<i>Hejnerup</i> , J. Christensens Gaard i, Sæder	930
		<i>Heldgaard</i> , Egeslevmagle	721
		<i>Helgogaard</i> , Kundby	459
		<i>Hellebjerggaard</i> , Esbønderup	49

	Side		Side
<i>Hellede, Følleslev</i>	544	<i>Hjortebjerg, N. A. Nøhrs Gaard i, El-</i>	
<i>Hellegaard, Gjøløse</i>	103	<i>melunde</i>	1181
<i>Hellekjærgaard, Sigersted</i>	838	<i>Hjortager, Højelse</i>	381
<i>Hellemosegaard, Stenmagle</i>	617	<i>Hjortebjerg, Kallehave</i>	1105
<i>Hellemosegaard, Raklev</i>	520	<i>Hjortegaard, Østermarie</i>	1287
<i>Hellerødgaard, Marvede</i>	766	<i>Hjortemark, Raklev</i>	523
<i>Hellested, Enkefru Jørgsens Gaard</i>		<i>Hjortemark, Saaby</i>	319
<i>i, Hellested</i>	966	<i>Hjortemose, Svallerup</i>	507
<i>Hellested, Enkefru Niensens Gaard i,</i>		<i>Hjortemosegaard, Tjæreby</i>	735
<i>Hellested,</i>	965	<i>Hjortholm, Karlebo</i>	43
<i>Hellested, H. Olsens Gaard i, Helle-</i>		<i>Hjorthøjsminde, Stenmagle</i>	622
<i>sted</i>	967	<i>Hjortmosegaard, Benløse</i>	827
<i>Helletsgaard, Ibsker</i>	1277	<i>Hjortshøjgaard, Sct. Peders</i>	658
<i>Hellevads Mølle, Sværdborg</i>	1073	<i>Hjortsøgaard, Snesere</i>	1132
<i>Helsingaard, Lyndby</i>	307	<i>Hjortvangsgaard, Kjøng</i>	1045
<i>Helsing, K. S. Poulsens Gaard i, K.</i>		<i>Hjulmagergaard, Aaker</i>	1318
<i>Helsing</i>	480	<i>Hjælmbjerg, Ondløse</i>	423
<i>Hemmeshøj, L. Christensens Gaard i,</i>		<i>Hjælmager, Merløse</i>	396
<i>Hemmeshøj</i>	695	<i>Hjælmstyr, Ondløse</i>	422
<i>Hemmeshøj, O. Olsens Gaard i, Hem-</i>		<i>Hjørlandegaard, Hjørlande</i>	106
<i>meshøj</i>	696	<i>Hjørnegaard, Herstedvester</i>	198
<i>Hemmeshøjgaard, Hemmeshøj</i>	697	<i>Holebjerggaard, Stillinge</i>	674
<i>Hemmingsensminde, Sværdborg</i>	1070	<i>Hollandsminde, St. Magleby</i>	193
<i>Henrikslund, Lyndby</i>	307	<i>Holløsegaard, Gunderslev</i>	791
<i>Henrikslund, Skibbinge</i>	1118	<i>Holløselund, Kvandløse</i>	413
<i>Henriksminde, Fiurendal</i>	739	<i>Holmager, Smørum</i>	242
<i>Henriksminde, Roholte</i>	978	<i>Holmegaard, Aillerslev</i>	332
<i>Herlandsgaard, Aagerup</i>	264	<i>Holmegaard, Fjenneslev</i>	598
<i>Herredsfogedgaarden, Sigersted</i>	839	<i>Holmegaard, Karlebo</i>	45
<i>Herredsled, Uggeløse</i>	98	<i>Holmegaard, Keldby</i>	1178
<i>Herringløse, Enkefru A. Niensens</i>		<i>Holmegaard, Kundby</i>	459
<i>Gaard i, Hvedstrup</i>	279	<i>Holmegaard, Kvandløse</i>	412
<i>Herslevgaard, Finderup</i>	491	<i>Holmegaard, Taarnby</i>	923
<i>Hesselbjerggaard, Finderup</i>	491	<i>Holmegaard, Uggeløse</i>	98
<i>Hesselbjerggaard, Tostrup</i>	434	<i>Holmegaard, Ny, Taarnby</i>	922
<i>Hesselgaard, Egeslevmagle</i>	723	<i>Holme Møllegaard, Egby</i>	378
<i>Hesselgaard, Haarslev</i>	744	<i>Holmgaard, L. Lyngby</i>	73
<i>Hesselholm, Stenløse</i>	125	<i>Holmsbjerggaard, Gimlinge</i>	634
<i>Hestehavegaard, Fakse</i>	1003	<i>Holmsgaard, Stenmagle</i>	621
<i>Hestehavegaard, Stenløse</i>	129	<i>Holmslund, Onsbjerg</i>	576
<i>Hildagergaard, Bjerre</i>	738	<i>Holmstrup, H. P. Larsens Gaard i, Sct.</i>	
<i>Himlingeøje, J. P. Larsens Gaard i,</i>		<i>Peders</i>	656
<i>Himlingeøje</i>	923	<i>Holmstrup, Enkefru Olsens Gaard i,</i>	
<i>Himmelev, A. Larsens Enkes Gaard i,</i>		<i>Holmstrup</i>	532
<i>Himmelev</i>	259	<i>Holsted, O. Rasmussens Gaard i, Her-</i>	
<i>Himmelev, H. Larsens Enkes Gaard i,</i>		<i>lufsholm</i>	821
<i>Himmelev</i>	260	<i>Holsted, O. Severinsens Gaard i, Her-</i>	
<i>Himmelev, H. S. Rasmussens Gaard i,</i>		<i>lufsholm</i>	822
<i>Himmelev</i>	259	<i>Holstrup, Ølsted</i>	77
<i>Himmelev Præstegaard, Himmelev</i>	258	<i>Holtebakkegaard, Terslev</i>	879
<i>Hingsteholm, Karlslunde</i>	344	<i>Holtegaard, Alslev</i>	996
<i>Hinnemarksgaard, Vemmelev</i>	707	<i>Holtegaard, Asminderød</i>	27
<i>Hjelmggaard, Damsholte</i>	1191	<i>Holtegaard, Højby</i>	551

	Side		Side
<i>Holtegaard</i> , Kirkerup	646	<i>Hyldehøj</i> , Kallehave	1105
<i>Holteholm</i> , L. Lyngby	75	<i>Hyldekjærgaard</i> , Vejby	64
<i>Homannegaard</i> , Ibsker,	1278	<i>Hyldeoftegaard</i> , Egeslevmagle	719
<i>Honningbjerggaard</i> , Tjæreby	733	<i>Hyldegård</i> , Faarevejle	556
<i>Hoppegaard</i> , Østermarie	1286	<i>Hyllegård</i> , Strø	79
<i>Hornebjerg</i> , Asnæs	566	<i>Hyllerødgaard</i> , Sønderup	685
<i>Horsagergaard</i> , Gudum	642	<i>Hyllested Præstegaard</i> , Haarslev	745
<i>Horsemosegaard</i> , Vollerslev	912	<i>Hyllinge</i> , Kirke, N. C. Sørensens Gaard i, Hyllinge	302
<i>Horsholtgaard</i> , Veterslev	864	<i>Hyllingeledsgaarden</i> , Sæby	300
<i>Hortensia</i> , Glostrup	227	<i>Hyllinge Mølle</i> , Hyllinge	794
<i>Hovedskovgaard</i> , Herlufmagle	1020	<i>Hyrdehøjsgaard</i> , Nordrup	857
<i>Hovgaard</i> , V., Svinninge	467	<i>Hættegaard</i> , Tjæreby	735
<i>Hovgaarden</i> , Keldby	1172	<i>Høagergaard</i> , Næstelsø	1080
<i>Hoyberggaard</i> , Lundby	1049	<i>Højberggaard</i> , Jydstrup	845
<i>Hulebækgaard</i> , Søstrup	421	<i>Høed</i> , J. Johansens Gaard i, Jyderup ..	457
<i>Hulegaard</i> , Annisse	61	<i>Høghsgaard</i> , Kallehave	1104
<i>Hulegaard</i> , Gjørsløv	915	<i>Høgsgaard</i> , Skamstrup	472
<i>Hulegaard</i> , Terslev	881	<i>Høholmgaard</i> , Brøndbyvester	225
<i>Hulegaard</i> , Vigersted	851	<i>Højager</i> , Ballerup	246
<i>Hulegaard</i> , S., Gentofte	183	<i>Højager</i> , Lillehedinge	950
<i>Hulekjærgaard</i> , Høje Taastrup	211	<i>Højager</i> , Thorslunde	201
<i>Hule Mølle</i> , Allerslev	332	<i>Højagergaard</i> , Flakkebjerg	729
<i>Hulgaard</i> , Boeslunde	713	<i>Højagergaard</i> , Ringsted	823
<i>Hulkegaard</i> , Lyderslev	958	<i>Højagergaard</i> , Stege	1162
<i>Hullegård</i> , Rø	1257	<i>Højagergaard</i> , Søllerød	186
<i>Hundestensgaard</i> , Boeslunde	712	<i>Højagergaard</i> , Testrup	886
<i>Hundshalegaard</i> , Aaker	1308	<i>Højagergaard</i> , Tikjøb	25
<i>Hundstoftegaard</i> , Gjørsløv	916	<i>Højerup</i> , J. Jørgensens Gaard i, Høje- rup	948
<i>Hunstrupgaard</i> , Hammer	1059	<i>Højbanksgaarden</i> , Glim	296
<i>Huulhøj</i> , Vexø	134	<i>Højbjerggaard</i> , Tersløse	551
<i>Hvasgaard</i> , Sneslev	870	<i>Højbjerggaard</i> , Tikjøb	20
<i>Hvedebjerggaard</i> , Refsnæs	525	<i>Højbogaard</i> , Karebæk	802
<i>Hvedegaard</i> , Brøndbyvester	224	<i>Højby</i> , O. J. Olsens Gaard i, Rorup ..	363
<i>Hvedelandsgaard</i> , Stenmagle	623	<i>Højbygaard</i> , Højby	553
<i>Hvidebæksgaard</i> , St. Fuglede	508	<i>Højbøgegaard</i> , Everdrup	1119
<i>Hvideløkke</i> , Vig	563	<i>Højeloftgaard</i> , Kirke Værløse	220
<i>Hvidesten</i> , Lillerød	90	<i>Højerup</i> , N. Hansens Gaard i, Højerup	948
<i>Hvidovregård</i> , Hvidovre	178	<i>Højerup</i> , L. Jensens Gaard i, Højerup.	950
<i>Hvilebjerg</i> , Lyngby	93	<i>Højgaard</i> , Gandløse	145
<i>Hvilebjerg</i> , Stege	1155	<i>Højgaard</i> , Hammer	1056
<i>Hvilebæk</i> , Farum	143	<i>Højgaard</i> , Hornbæk-Hellebæk	18
<i>Hvilegaard</i> , Jyderup	456	<i>Højgaard</i> , Kongsted	979
<i>Hvilehøj</i> , Høve	756	<i>Højgaard</i> , Slangstrup	103
<i>Hvilshøjgaard</i> , Lundforlund	648	<i>Højgaard</i> , Sneslev	869
<i>Hvilstedgaard</i> , Ulse	982	<i>Højgaard</i> , Høje Taastrup	205
<i>Hvolpegaard</i> , Høve	757	<i>Højgaard</i> , Tjæreby	734
<i>Hybenhøj</i> , Højerup	949	<i>Højgaard</i> , Tostrup	430
<i>Hyldegærgaard</i> , Stege	1158	<i>Højgaard</i> , Vallensved	810
<i>Hyldegærgaard</i> , Ubby	517	<i>Højgaard</i> , Kirke Værløse	217
<i>Hyldebjerg</i> , Særløse	324	<i>Højholtsgaard</i> , Tølløse	403
<i>Hyldebrandsgaard</i> , Vigersted	854	<i>Højlundsgaard</i> , Kirkerup	647
<i>Hyldegaard</i> , Brøndbyvester	223		
<i>Hyldehøjgaard</i> , Svallerup	506		

	Side		Side
<i>Højlykkegaard, Bregninge</i>	532	<i>Jeshøjgaard, Herlufsholm</i>	822
<i>Højmarksgaard, Glim</i>	297	<i>Johnstrupgaard, Ousted</i>	329
<i>Højmarksgaard, Karlslunde</i>	347	<i>Johnstrupgaard, Uggerløse</i>	427
<i>Højmarksgaard, Smerup</i>	975	<i>Jomfruhøj, Ræklev</i>	521
<i>Højrisgaard, Haslev</i>	892	<i>Julegaard, Aaker</i>	1317
<i>Højskolegaard, Stege</i>	1156	<i>Julemosegaard, Uggeløse</i>	97
<i>Højstedgaard, Skibby</i>	156	<i>Julendal, Græsted</i>	56
<i>Højstedgaard, Slagslunde</i>	149	<i>Jungholm, L. Lyngby</i>	74
<i>Højstensgaard, Dalby</i>	983	<i>Juulsgaard, Bodilsker</i>	1329
<i>Højstensgaard, Marvede</i>	767	<i>Jyderup, J. F. Jensens Gaard i, Fakse</i>	1004
<i>Højstrup, Egeslevmagle</i>	721	<i>Jydegaard, Klemensker</i>	1257
<i>Højstrup, Havdrup</i>	341	<i>Jydegaard, Knudsker</i>	1229
<i>Højtofte, Ledøje</i>	237	<i>Jyllinge Præstegaard, Jyllinge</i>	271
<i>Højvang, Gjerslev</i>	497	<i>Jørslev, P. Olsens Gaard i, Karise</i>	992
<i>Højvang, Ousted</i>	329	<i>Jørslev Markgaard, Karise</i>	991
<i>Hønagergaard, Egeslevmagle</i>	718	<i>Jægerkroen, Ishøj</i>	204
<i>Høng, C. Christensens Gaard i, Fin-</i>		<i>Jævnager, Snodstrup</i>	137
<i>derup</i>	489	<i>Kaasegaard, Povlsker</i>	1328
<i>Høng, N. P. Sørensens Gaard i, Fin-</i>		<i>Kaasgaard, Ibsker</i>	1274
<i>derup</i>	488	<i>Kalbygaard, Olstrup</i>	1079
<i>Hørby, N. J. Nielsens Gaard i, Hørby</i>	444	<i>Kallehavegaard, Snuslev</i>	869
<i>Hørbyhole, Hørby</i>	443	<i>Kallehøjgaard, Hylsted</i>	749
<i>Hørhavegaard, Kundby</i>	461	<i>Kølveholm, Gandløse</i>	146
<i>Hørkjærgaard, Bregninge</i>	538	<i>Kammergaard, Kvandløse</i>	412
<i>Hørtegaard, Kundby</i>	460	<i>Kaningaard, Gjørnløse</i>	103
<i>Hørve, M. P. Nielsens Gaard i, Hørve</i>	558	<i>Kantedam, Vestermarie</i>	1243
<i>Hørvegaard, Hørve</i>	559	<i>Karebæk Præstegaard, Karebæk</i>	801
<i>Høstemark, Reerslev</i>	360	<i>Karenslund, Lyng</i>	606
<i>Høtoftegaard, Kværkeby</i>	855	<i>Karinebjerggaard, Broby</i>	627
<i>Høvdinggaard, Haarlev</i>	934	<i>Karise, C. Hansens Gaard i, Karise</i> ..	986
<i>Høvedstensgaard, Brøndbyøster</i>	222	<i>Karlebo Præstegaard, Karlebo</i>	38
<i>Høve Præstegaard, Høve</i>	750	<i>Karleby, L., A. Christiansens Gaard i,</i>	
<i>Høvestensgaard, Hvidovre</i>	179	<i>Lyndby</i>	308
<i>Ibskjærgaard, Sigersted</i>	836	<i>Karlemose, Højelse</i>	382
<i>I Ellet, Østermarie</i>	1288	<i>Karleskovgaard, Tybjerg</i>	1033
<i>Imminggaard, Nylarsker</i>	1234	<i>Karlmark, St. Fuglede</i>	509
<i>Indelukkegaarden, Sonnerup</i>	310	<i>Karlsdahl, Marvede</i>	769
<i>Indmarksgaarden, Krummerup</i>	807	<i>Karlshøj, Lyderslev</i>	955
<i>Islebjerger, Udesundby</i>	112	<i>Karlslunde, J. P. Jensens Gaard i,</i>	
<i>Islehøj, Rødovre</i>	174	<i>Karlslunde</i>	348
<i>Isterød Bakkegaard, Birkerød</i>	30	<i>Karlslunde, J. Holgersens Gaard i,</i>	
<i>Istedrødgaard, Birkerød</i>	32	<i>Karlslunde</i>	346
<i>Jagtgaarden, Gandløse</i>	144	<i>Karlslunde, R. Larsens Gaard i, Karls-</i>	
<i>Jagtgaarden, Kundby</i>	462	<i>lunde</i>	346
<i>Jansensminde, Taarnby</i>	190	<i>Karlslunde, N. P. Pedersens Gaard i,</i>	
<i>Jenstrupgaard, Hyllinge</i>	798	<i>Karlslunde</i>	348
<i>Jeppesgaard, Tybjerg</i>	1036	<i>Karmstensgaard, Ølstykke</i>	121
<i>Jernløse, S., P. C. Nielsens Gaard i,</i>		<i>Karmosegaard, Gimlinge</i>	638
<i>S. Jernløse</i>	419	<i>Karlslunde Præstegaard, Karlslunde</i> ..	344
<i>Jernløse, S., Præstegaard, S. Jernløse</i>	419	<i>Kassebjerggaard, Sct. Mikkels</i>	650
<i>Jersie Præstegaard, Jersie</i>	335	<i>Kastelev, H. P. Andersens Gaard i,</i>	
		<i>Sværdborg</i>	1067

	Side		Side
<i>Kastrup, H. A. Hansens Gaard i, Kastrup</i>	1052	<i>Kilometergaard, Herløv</i>	175
<i>Kastrupgaard, Haraldsted</i>	840	<i>Kimmerslev, N. P. Jensens Gaard i, Kimmerslev</i>	374
<i>Katager, Herslev</i>	295	<i>Kimmerslev Møllegaard, Kimmerslev</i> ..	373
<i>Kathrinelund, Fodby</i>	775	<i>Kindholm, Kyndby</i>	158
<i>Kathøj, Tikjøb</i>	20	<i>Kirkagergaard, Kirkerup</i>	266
<i>Kattehøjgaard, Fanefjord</i>	1201	<i>Kirkebakkegaard, Glostrup</i>	227
<i>Kausbjerg, Ballerup</i>	251	<i>Kirkebakkegaard, Karlebo</i>	39
<i>Kausgaard, Testrup</i>	882	<i>Kirkebjerg, Havnlev</i>	954
<i>Kejserhøjgaard, Damsholt</i>	1192	<i>Kirkebjerg, Hvedstrup</i>	278
<i>Keldbygaard, Keldby</i>	1169	<i>Kirkebjerg, Hvidovre</i>	177
<i>Keldbylille, H. Hansens Gaard i, Keldby</i>	1176	<i>Kirkebjerg, S. Jernløse</i>	419
<i>Keldbylille, N. Hansens Gaard i, Keldby</i>	1173	<i>Kirkebjerggaard, Everdrup,</i>	1120
<i>Keldbylille, A. Jensens Gaard i, Keldby</i>	1173	<i>Kirkebjerggaard, Kjøng</i>	1037
<i>Keldbymagle, R. Andersens Gaard i, Keldby</i>	1170	<i>Kirkebjerggaard, Slotsbjergby</i>	664
<i>Keldbymagle, Enkefru D. Hansens Gaard i, Keldby</i>	1169	<i>Kirkebondegaard, Græsted</i>	52
<i>Keldbymagle, J. J. Madsens Gaard i, Keldby</i>	1172	<i>Kirkegaard, Uggeløse</i>	95
<i>Keldbymagle, J. P. Pedersens Gaard i, Keldby</i>	1168	<i>Kirkehavegaard, Saaby</i>	312
<i>Keshøjgaard, Haarlev</i>	934	<i>Kirkemandsgaard, Hyllested</i>	748
<i>Kidserup, L. Hansens Gaard i, Saaby</i>	319	<i>Kirkemosegaard, Følleslev</i>	542
<i>Kildeager, Karlslunde</i>	345	<i>Kirkestigaard, Karlebo</i>	45
<i>Kildeagergaard, Sorterup</i>	671	<i>Kirkevangsgaard, Bregninge</i>	533
<i>Kildebakkegaard, Haslev</i>	892	<i>Kirkevangsgaard, Kirkerup</i>	646
<i>Kildebjerggaard, Bjeverskov</i>	909	<i>Kirstensminde, Sværdborg</i>	1074
<i>Kildebrønde, Enkefru K. Pedersens Gaard i, Kildebrønde</i>	358	<i>Kjeldgaard, Svallerup</i>	508
<i>Kildebrønde, N. Pedersens Gaard i, Kildebrønde</i>	359	<i>Kjeldbjerg, Tikjøb</i>	25
<i>Kildebæk, Saaby</i>	315	<i>Kjeldsebygaard (H. A. Pedersen), Østerlarsker</i>	1299
<i>Kildedal, Helsingø</i>	59	<i>Kjeldsebygaard (V. Kure), Østerlarsker</i>	1299
<i>Kildedal, Maaløv</i>	255	<i>Kjeldstedgaard, Vexø</i>	130
<i>Kildegaard, Ballerup</i>	251	<i>Kjulerup, N. P. Andersens Gaard i, Bjeverskov</i>	910
<i>Kildegaard, Borre</i>	1183	<i>Kjulerup, N. Jacobsens Gaard i, Bjeverskov</i>	911
<i>Kildegaard, Bringstrup</i>	831	<i>Kjæderødgaard, Karebæk</i>	803
<i>Kildegaard, Egeslevmagle</i>	724	<i>Kjeldshøjgaard, Vallekilde</i>	561
<i>Kildegaard, Herløv</i>	175	<i>Kjællingby, Pedersker</i>	1319
<i>Kildegaard, S. Jernløse</i>	420	<i>Kjærager, Ousted</i>	328
<i>Kildegaard, Munkebjergby</i>	610	<i>Kjærebjerggaard, Stillinge</i>	675
<i>Kildegaard, Nordrup</i>	860	<i>Kjærgaard, Glostrup</i>	233
<i>Kildegaard, Ondløse</i>	421	<i>Kjærgaard, Svogerslev</i>	293
<i>Kildegaard, Smørum</i>	241	<i>Kjærgaard, Testrup</i>	884
<i>Kildegaard, Toxværd</i>	1097	<i>Kjærgaard, Ølstykke</i>	117
<i>Kildegaard, Vigersted</i>	850	<i>Kjærsgaard, Farringløse</i>	863
<i>Kildegaard, Ølstykke</i>	117	<i>Kjærsgaard, Fodby</i>	780
<i>Kildemarksgaard, Testrup</i>	889	<i>Kjærsgaard, Gimlinge</i>	634
<i>Kildevang, Kastrup</i>	1055	<i>Kjærsgaard, Haslev</i>	892
<i>Kildevang, Rislev</i>	1017	<i>Kjøberupgaard, Rislev</i>	1018
<i>Kildevangsgaard, Terslev</i>	877	<i>Kjøholm, Vordingborg</i>	1101
<i>Kildevæld, Egby</i>	375	<i>Klintegaard, Aaker</i>	1308
		<i>Klintegaard, Storehedinge</i>	938
		<i>Klippeggaard, Nordrup</i>	861
		<i>Klippegaard, Knudsker</i>	1227

	Side		Side
<i>Klippinge, Søstr. K. & M. Hansens Gaard i, Magleby</i>	946	<i>Korsgaard, Øde Førsløv</i>	872
<i>Klippinge, S. Hansens Gaard i, Magleby</i>	946	<i>Korsgaard, Ørsløv</i>	1106
<i>Klippinge, H. Larsens Gaard i, Magleby</i>	944	<i>Korsholmsgaard, Toxværd</i>	1092
<i>Klippinge, M. Olsens Gaard i, Magleby</i>	945	<i>Korshøj, Vexø</i>	132
<i>Klippinge, H. Petersens Gaard i, Magleby</i>	946	<i>Korshøjgaard, Hammer,</i>	1060
<i>Klokkebrogaard, Bjernede</i>	594	<i>Korshøjgaard, Rørby</i>	518
<i>Klokkergaarden, Lyng</i>	607	<i>Korsnæbgaard, Lillehedinge</i>	952
<i>Klokkekilde, Sværdborg</i>	1069	<i>Korstoftegaard, Flakkebjerg</i>	725
<i>Klostergaard, Syv</i>	369	<i>Korsvejsgaard, Boeslunde</i>	716
<i>Klostergaarden, Himmelev</i>	261	<i>Korsvejsgaard, Maaløv</i>	254
<i>Klovby, J. Andersens Gaard i, Ubby</i> ..	514	<i>Koster, S. Jørgensens Gaard i, Stege</i> ..	1159
<i>Klynegaard, Bloustrød</i>	36	<i>Kostræde, R. Pedersens Gaard i, Kjøng</i>	1041
<i>Knabstrup, L., Holmgaards Gaard i, S. Jernløse</i>	418	<i>Kraasager, Egebjerg</i>	567
<i>Knorregaard, Ibsker</i>	1277	<i>Kragebrogaard, Sønderup</i>	682
<i>Knudegaard, Klemensker</i>	1248	<i>Krageholmsgaard, Marvede</i>	764
<i>Knudstrup, J. Kristiansens Gaard i, Gjerslev</i>	497	<i>Kragelund, Pedersborg</i>	615
<i>Knurregaard, Tjæreby</i>	734	<i>Kratgaard, Taarnby</i>	921
<i>Kobbelholm, Stenløse</i>	127	<i>Krausesminde, St. Magleby</i>	194
<i>Kobbergaard, Allerslev</i>	331	<i>Krausesminde, St. Magleby</i>	195
<i>Kofoedgaard, Klemensker</i>	1251	<i>Kravsgaard, Høve</i>	755
<i>Kolhøjgaard, Havrebjerg</i>	499	<i>Krejrup, Ballerup</i>	247
<i>Konakkegaard, Lundby</i>	1048	<i>Kristiansgaard, Gjerslev</i>	495
<i>Kongelundsdal, St. Magleby</i>	193	<i>Kristiansminde, Toxværd</i>	1089
<i>Kongensgave, Helsing</i>	59	<i>Kristinedal, Keldby</i>	1175
<i>Kongeraadsgaard, Skamstrup</i>	473	<i>Kroagergaard, Kundby</i>	462
<i>Kongertoftegaard, Bringstrup</i>	830	<i>Krogbæk, Hellested</i>	967
<i>Kongsgaard, Allerslev</i>	333	<i>Krogaarden, Boeslunde</i>	710
<i>Kongsgaard, Haraldsted</i>	840	<i>Krogaarden, Gjørslev</i>	917
<i>Kongsgaard, Thorup</i>	82	<i>Krogaarden, Udby</i>	1109
<i>Kongsholms Gaard, Gadstrup</i>	366	<i>Krogager, Tikjøb</i>	24
<i>Kongshøjgaard, Haarslev</i>	745	<i>Kroggaard, Bodilsker</i>	1334
<i>Kongskildegaard, Snesere</i>	1127	<i>Krogsgaard, Ny, Høve</i>	752
<i>Kongsted, P. Andersens Gaard i, Kongsted</i>	978	<i>Kjølleregaard, Klemensker</i>	1252
<i>Kongsted, J. Jensens Gaard i, Nidløse</i>	550	<i>Kjøllergaard, Nylarsker</i>	1232
<i>Kongsted, H. P. Hansens Gaard i, Kongsted</i>	978	<i>Klammergaard, Skjørpinge</i>	659
<i>Kongstedgaard, Oppesundby</i>	116	<i>Klammergaard, Taarnby</i>	189
<i>Kornerup, J. Thomsens Enkes Gaard i, Kornerup</i>	286	<i>Klampegaard, Knudsker</i>	1225
<i>Kornommegaard, Gjerslev</i>	496	<i>Klarskov, Saaby</i>	313
<i>Kornumgaard, Finderup</i>	493	<i>Klemtegaard, Sigersted</i>	838
<i>Korporalskroen, Karlstrup</i>	349	<i>Klevehøjgaard, Sengeløse</i>	212
<i>Korsager, Hellested</i>	972	<i>Klimsgaard, Gjørlev</i>	485
<i>Korsagergaard, Solrød</i>	342	<i>Klingegaard, Rutsker</i>	1266
<i>Korsgaard, Bringstrup</i>	835	<i>Klintegaard, Karlslunde</i>	345
		<i>Klintegaard, Tømmerup</i>	519
		<i>Klintegaard, Vestermarie</i>	1237
		<i>Kroagergaard, Lyng</i>	606
		<i>Kroggaard, Syv</i>	368
		<i>Krogholm, Søllerød</i>	186
		<i>Kroghøj, Slangstrup</i>	104
		<i>Krogsager, Flakkebjerg</i>	725
		<i>Krogsagergaard, Nordrup</i>	652
		<i>Krogsagergaard, Stillinge</i>	679
		<i>Krogsbjerggaard, Flyng</i>	282

	Side		Side
<i>Krogsgaard, Munkebjergby</i>	611	<i>Langager, Sengeløse</i>	212
<i>Kronborg Teglværk, Tikjøb</i>	22	<i>Langagergaard, Farringløse</i>	861
<i>Krosegaard, Gl., Glostrup</i>	229	<i>Langagergaard, Hejninge</i>	644
<i>Krudttaarnsgaarden, St. Magleby</i>	192	<i>Langagergaard, Hemmeshøj</i>	700
<i>Krumagergaard, Slaglille,</i>	616	<i>Langagergaard, Merløse</i>	395
<i>Krummerup Præstegaard, Krummerup.</i>	805	<i>Langagergaard, Stege,</i>	1167
<i>Krusegaard, L., Aaker</i>	1309	<i>Langagergaard, Stenmagle</i>	617
<i>Krusegaard, St., Aaker</i>	1309	<i>Langbjerggaard, Brøndbyvester</i>	225
<i>Kræmmegaard, Tranebjerg</i>	573	<i>Langdyssegaard, Kirke Værløse</i>	218
<i>Kræmmervangergaard, Ø. Egesborg</i> ..	1112	<i>Langdyssegaard, Smørum</i>	243
<i>Krængebjerggaard, Hyllinge</i>	795	<i>Langebjerggaard, Flyng</i>	283
<i>Krøjerup, L. B. Christensens Gaard</i>		<i>Langebjerggaard, Fodby</i>	781
<i>i, S. Jernløse</i>	415	<i>Langebjerggaard, Haraldsted</i>	840
<i>Krøjerupgaard, S. Jernløse</i>	415	<i>Langebæksgaard, Hyllinge</i>	800
<i>Krøllausgaard, Høve,</i>	755	<i>Langebæksgaard, Ringsted</i>	825
<i>Kulager, Karise</i>	990	<i>Langebækgaard, Ølsemagle</i>	384
<i>Kulby, H. C. Jensens Gaard i, Finde-</i>		<i>Langedeby (H. Kofoed Jacobsen), Bo-</i>	
<i>rup</i>	490	<i>dilsker</i>	1332
<i>Kulhusgaard, Draaby</i>	159	<i>Langedeby (P. Kofoed Hansen), Bo-</i>	
<i>Kundby Præstegaard, Kundby</i>	460	<i>dilsker</i>	1335
<i>Kuregaard, Østermarie</i>	1284	<i>Langegaard, Rutsker</i>	1267
<i>Kvandløse, A. C. Andersens Gaard i,</i>		<i>Langekjær, Hellested</i>	966
<i>Kvandløse</i>	411	<i>Langekjær, Ølstykke</i>	116
<i>Kvandløse, J. Jespersens Gaard i,</i>		<i>Langelynggaard, Bregninge</i>	533
<i>Kvandløse</i>	411	<i>Langemosegaard, Ringsted</i>	824
<i>Kvarmløsegaard, Soderup</i>	436	<i>Langemosegaard, Vørslev</i>	527
<i>Kvistgaard, Stenmagle</i>	624	<i>Langensgaard, Nylarsker</i>	1233
<i>Kværkeby Møllegaard, Kværkeby</i>	854	<i>Langerødgaard, Tikjøb</i>	21
<i>Kværnagergaard, Snesere</i>	1125	<i>Langesgaard, Fiurendal</i>	740
<i>Kykkenhøj, Bjernede</i>	595	<i>Langesnoggaard, Frerslev</i>	894
<i>Kyllingegaard, Vemmelev</i>	708	<i>Langetoftegaard, Stege</i>	1163
<i>Køgekrogaard, Gl., Kildebrønne</i>	359	<i>Langevad, Gjøløse</i>	103
		<i>Langevangsgaard, Bjergby</i>	454
<i>Ladager, Ferslev</i>	158	<i>Langaard, Egeslevmagle</i>	723
<i>Ladagergaard, Hejninge</i>	642	<i>Langholm, Helsingø</i>	60
<i>Ladager, L., O. Rasmussens Gaard i,</i>		<i>Langhøj, Daastrup</i>	372
<i>Egby</i>	376	<i>Langiltegaard, Bloustrød</i>	37
<i>Ladager Vestergaard, Egby</i>	376	<i>Langkjærsgaard, Birkerød</i>	34
<i>Ladby, P. M. Andersens Gaard i, Her-</i>		<i>Langmose, Frue</i>	256
<i>lufsholm</i>	817	<i>Langvadsgaard, Munkebjergby</i>	611
<i>Ladehøj, Asminderød</i>	27	<i>Larsbjerggaard, Ballerup</i>	253
<i>Lammefjordsgaard, Svinninge</i>	467	<i>Lausgaard, Østerlarsker</i>	1297
<i>Landagergaard, Kværkeby</i>	855	<i>Lavengmarksgaard, Kjøng</i>	1044
<i>Landagergaard, Ottestrup</i>	655	<i>Ledagergaard, Kirkerup</i>	269
<i>Landbogaard, Aagerup</i>	264	<i>Ledegaard, Svinninge</i>	465
<i>Landjordsgaard (H. C. Hansen), Gjør-</i>		<i>Ledhavegaard, Karebæk</i>	804
<i>lev</i>	484	<i>Ledøjegaard, Ledøje</i>	236
<i>Landjordsgaard (L. M. Larsen), Gjør-</i>		<i>Lemgaard, Strøby</i>	941
<i>lev</i>	484	<i>Lerager, Glostrup</i>	228
<i>Landsbjerg, Taarnborg</i>	702	<i>Leragergaard, Toxværd</i>	1099
<i>Langaasgaard, Asminderup</i>	398	<i>Lerbakkegaard, Rørby</i>	518
<i>Langaasgaard, Magleby</i>	729	<i>Lerbjerg, Sigerslevvester</i>	111
<i>Langager, Gandløse</i>	146	<i>Lerbjerggaard, Esbønderup</i>	46

	Side		Side
<i>Lerbjerggaard</i> , Marvede	762	<i>Lindegaard</i> , Asminderup	398
<i>Lerbæk</i> , Herstedvester	199	<i>Lindegaard</i> , Farringløse	863
<i>Lerbækgaard</i> , Baarse	1136	<i>Lindegaard</i> , Herlufsholm	813
<i>Lerbækgaard</i> , Bloustrød	36	<i>Lindegaard</i> , Hørve	557
<i>Lerbæksgaard</i> , Kirke Værløse	216	<i>Lindegaard</i> , Thorslunde	201
<i>Lerbæksgaard</i> , St. Jørgensbjerg	255	<i>Lindegaard</i> , Tølløse	406
<i>Lergaard</i> , Dalby	984	<i>Lindegaard</i> , Øde Førsløv	871
<i>Lerholm</i> , Ledøje	236	<i>Lindelund</i> , Brøndbyøster	221
<i>Lerholm</i> , Sonnerup,	310	<i>Lindely</i> , Rødovre	174
<i>Lerholmsgaard</i> , Gjørlev	487	<i>Lindelyst</i> , Karise	988
<i>Lerkildegaard</i> , Baarse	1140	<i>Lindencronegaarden</i> , Magleby	945
<i>Lestrupgaard</i> , Refsnæs	527	<i>Lindeskovgaard</i> , Særløse	327
<i>Lidemark</i> , J. Jørgensens Gaard i, Lidemark	913	<i>Lindholmsgaard</i> , Østermarie	1285
<i>Lidemark Præstegaard</i> , Lidemark	913	<i>Lindrødgaard</i> , Bromme	596
<i>Lillegaard</i> , Ramløse	62	<i>Lisagergaard</i> , Solrød	341
<i>Lillegaard</i> , Vestermarie	1235	<i>Lisbethsminde</i> , Snesere	1123
<i>Lillehedinge</i> , L. Christoffersens Gaard i, Lillehedinge	952	<i>Lisbethsminde</i> , Sværdborg	1070
<i>Lillehedinge</i> , P. Olsens Gaard i, Lillehedinge	952	<i>Lisbjerggaard</i> , Herlufsholm	815
<i>Lillehedinge Præstegaard</i> , Lillehedinge	950	<i>Lisenggaard</i> , Ubby	513
<i>Lillehøjsgaard</i> , Taarnborg	702	<i>Lodgaard</i> , Vraaby	932
<i>Lillemarksgaard</i> , Allerslev	1148	<i>Lodholm</i> , Karise	991
<i>Lillevang</i> , Gladsakse	182	<i>Loftsgaard</i> , Nylarsker	1230
<i>Lillevang</i> , Sct. Peders	658	<i>Loftsgaard</i> , Vestermarie	1236
<i>Lillevang</i> , Varpelev	943	<i>Lou</i> , J. Nielsens Gaard i, Hammer ..	1060
<i>Lillevangsgaard</i> , Asminderød	86	<i>Lou</i> , H. og J. L. Rasmussens Gaard i, Hammer	1060
<i>Lillevangsgaard</i> , Nordrup	260	<i>Louegaard</i> , Østerlarsker	1304
<i>Limensgaard</i> , Aaker	1313	<i>Louiseborg</i> , Lidemark	913
<i>Lind</i> , St., A. P. Hansens Gaard i, Damsholte	1193	<i>Louiselund</i> , Herløv	175
<i>Lind</i> , St., L. P. Pedersens Gaard i, Damsholte	1194	<i>Louisenborg</i> , Storehedinge	937
<i>Linde</i> , L., O. Hansens Gaard i, Haarlev	935	<i>Ludvigsholm</i> , K. Helsinge	479
<i>Linde</i> , L., H. P. Larsens Gaard i, Haarlev	935	<i>Lundager</i> , Aversi	1007
<i>Linde</i> , St., C. J. Jacobsens Gaard i, Karise	987	<i>Lundbjerg</i> , Ballerup	252
<i>Linde</i> , St., N. P. Larsens Gaard i, Karise	989	<i>Lundbjerggaard</i> , Nidløse	548
<i>Linde</i> , St., H. P. Nielsens Gaard i, Karise	987	<i>Lundbjerg</i> , Høve	757
<i>Linde</i> , St., L. Nielsens Gaard i, Karise	988	<i>Lundegaard</i> , Egby	377
<i>Linde</i> , St., J. Pedersens Gaard i, Karise	989	<i>Lundegaard</i> , Høve	751
<i>Linde</i> , St., P. Pedersens Gaard i, Karise	987	<i>Lundegaard</i> , Olsker	1269
<i>Lindebjerg</i> , M. Sørensens Gaard i, Hørby	444	<i>Lundegaard</i> , Vigersted	853
<i>Lindebjerggaard</i> , Kirkerup	267	<i>Lundekrog</i> , Højelse	384
<i>Lindebjerggaard</i> , Nidløse	550	<i>Lundemarksgaard</i> , Herfølge	920
<i>Lindebjerggaard</i> , St. Mortens	1012	<i>Lundemose</i> , Beldringe	1144
<i>Lindegaard</i> , Alslev	994	<i>Lundemose</i> , Greve	358
		<i>Lundemosegaard</i> , Boeslunde	715
		<i>Lundevejgaard</i> , Smørum	245
		<i>Lundgaard</i> , Hammer	1059
		<i>Lundgaard</i> , Hørve	558
		<i>Lundgaard</i> , Karebæk	802
		<i>Lundgaard</i> , Refsnæs	525
		<i>Lundhøjgaard</i> , Tyvelse	1030
		<i>Lundsbjerggaard</i> , Boeslunde	715
		<i>Lundsgaard</i> , Kirke Værløse	218
		<i>Lundsgaard</i> , Slangerup	103

	Side		Side
<i>Lundsgaard, Slotsbjergby</i>	665	<i>Lønningegaard, Bringstrup</i>	833
<i>Lundsgaard, S. Jernløse</i>	414	<i>Lønningegaard, Slaglille</i>	616
<i>Lundsminde, Jordløse</i>	531	<i>Lønningegaard, Strøby</i>	941
<i>Lundtofte, J. C. Jørgensens Gaard i, Lyngby</i>	184	<i>Løvegaard, Lyngø</i>	608
<i>Lundtofte, V. Frimodts Gaard i, Lyngby</i>	185	<i>Løvendal, Gjerslev</i>	496
<i>Lundtoftegaard, Stege</i>	1159	<i>Løvesbjerggaard, Hejninge</i>	645
<i>Lundvanggaard, Magleby</i>	1189	<i>Løvstykkegaard, Sørbymagle</i>	690
<i>Lyager, St. Fuglede</i>	509	<i>Maarbjerggaard, Mern</i>	1154
<i>Lydehøjgaard, Allerslev</i>	1152	<i>Magemark, Grevinge</i>	566
<i>Lydershøjgaard, Gimlinge</i>	640	<i>Maglebjerg, Ballerup</i>	249
<i>Lyderslev, A. Hansens Gaard i, Lyderslev</i>	956	<i>Maglebjerggaard, Egeslevmagle</i>	721
<i>Lyderslev, Enkefru K. Rasmussens Gaard i, Lyderslev</i>	956	<i>Maglebjerggaard, Herlufsholm</i>	819
<i>Lykkebjerg, Egeslevmagle</i>	720	<i>Maglebjerggaard, Vallensved</i>	810
<i>Lykkebjerg, Rerslev</i>	478	<i>Magleby, J. Jørgensens Gaard i, Magleby</i>	944
<i>Lykkebjerg, Vallekilde</i>	561	<i>Magleby, St., Bylavs Jorder</i>	197
<i>Lykkebjerggaard, Egeslevmagle</i>	720	<i>Magleby, St., D. B. Dirchsens Gaard i, St. Magleby</i>	193
<i>Lykkebjerggaard, Gjørslev</i>	917	<i>Magleby, St., E. Gjertsens Gaard i, St. Magleby</i>	192
<i>Lykkebæk, Magleby</i>	947	<i>Magleby, St., N. F. Petersens Gaard i, St. Magleby</i>	191
<i>Lykkegaard, Aagerup</i>	410	<i>Magleby, St., C. P. Ribers Gaard i, St. Magleby</i>	192
<i>Lykkegaard, Gimlinge</i>	635	<i>Magleby Præstegaard, Magleby</i>	944
<i>Lykkegaard, Høve</i>	754	<i>Maglegaard, Ballerup</i>	247
<i>Lykkegaard, Refsnæs</i>	523	<i>Maglegaard, Boeslunde</i>	712
<i>Lykkegaard, Taarnby</i>	187	<i>Maglegaard, Brøndbyvester</i>	225
<i>Lykkensgaard, Raklev</i>	522	<i>Maglegaard, Egebjerg</i>	568
<i>Lykkeseje, Glostrup</i>	229	<i>Maglegaard, Egeslevmagle</i>	718
<i>Lykkeshaab, Høje Taastrup</i>	209	<i>Maglegaard, Gadstrup</i>	365
<i>Lykkestrup, Onsbjerg</i>	575	<i>Maglegaard, Gundsømagle</i>	276
<i>Lyksager, Greve</i>	357	<i>Maglehøj, Grevinge</i>	566
<i>Lyneborg, Vestermarie</i>	1241	<i>Maglehøj, Vexø</i>	135
<i>Lyngager, Svogerslev</i>	287	<i>Maglekjærgaard, Sværdborg</i>	1066
<i>Lyngby, L., Præstegaard, L. Lyngby</i> ..	73	<i>Maglekjærgaard, Sørbymagle</i>	691
<i>Lynggaard, Aaker</i>	1307	<i>Maglelose, Hyllinge</i>	303
<i>Lynggaard, Ølstykke</i>	118	<i>Majhøjgaard, Højerup</i>	949
<i>Lyngshøj, Svogerslev</i>	287	<i>Mallesgaard, Jersie</i>	336
<i>Lyremark, Svallerup</i>	507	<i>Malthesminde, Aagerup</i>	410
<i>Lyngsgaard, Gyrstinge</i>	605	<i>Mamregaard, S. Jernløse</i>	416
<i>Lysegaard, V., Lyndby</i>	306	<i>Mangholmgaard, Alsønderup</i>	70
<i>Lysegaard, midterste, Lyndby</i>	306	<i>Mangselgaard, K. Eskildstrup</i>	440
<i>Lysehøjgaard, Vemmelev</i>	707	<i>Marbjerg, H. P. Jensens Gaard i, Flyng</i> ..	285
<i>Lysendal, Glim</i>	298	<i>Marbjerg, R. Jensens Gaard i, Flyng</i> ..	284
<i>Lysholm, Ørsted</i>	371	<i>Marbjerggaard, Flyng</i>	284
<i>Lystofte, Ballerup</i>	250	<i>Marbæk, Skibby</i>	154
<i>Lærkegaard, L., Olsker</i>	1271	<i>Marbæksgaard, Gimlinge</i>	640
<i>Lærkenberg, Maaløv</i>	254	<i>Marevadgaard, Klemensker</i>	1255
<i>Lærkenborggaard, Hejninge</i>	644	<i>Mariehøj, Birkerød</i>	31
<i>Lærkestensgaard, Hemmeshøj</i>	698	<i>Mariehøj, Rødovre</i>	173
<i>Læstrupgaard, Egebjerg</i>	569	<i>Mariehøj, Vallensbæk</i>	200
<i>Løgagergaard, Sorterup</i>	672		
<i>Løgtoldgaard, Sørbymagle</i>	693		
<i>Lønbjerg, Vindinge</i>	361		

	Side		Side
<i>Marielyst, Rødovre</i>	174	<i>Møllebjerregaard, Stillinge</i>	677
<i>Mariendal, Gjevninge</i>	299	<i>Møllebækgaard, Herfølge</i>	918
<i>Marienlyst, Bromme</i>	597	<i>Møllegaard, Førslev</i>	788
<i>Marke, N. C. Thomsens Gaard i, Kund-</i> <i>by</i>	462	<i>Møllegaard, Klemensker</i>	1256
<i>Markeregaard, Povlsker</i>	1326	<i>Møllegaard, Lundby</i>	1047
<i>Martinshave, Kildebrønde</i>	358	<i>Møllegaard, Stenmagle</i>	620
<i>Mastagaard, Himmelev</i>	260	<i>Møllegaard, Svallerup</i>	505
<i>Mern, S. A. Christoffersens Gaard i,</i> <i>Mern</i>	1154	<i>Møllegaard, St., Kornerup</i>	285
<i>Mejgaard, Allerslev</i>	1149	<i>Møllegaarden, St. Magleby</i>	191
<i>Mejerigaarden, Vindinge</i>	362	<i>Møllegaarden, Vallensved</i>	810
<i>Mellemskiftegaard, Testrup</i>	888	<i>Møllehøj, Havrebjerg</i>	503
<i>Melstedgaard, Østerlarsker</i>	1291	<i>Møllehøj, Hyllested</i>	747
<i>Mensalgaard, Jordløse</i>	531	<i>Møllehøj, Frøslev</i>	964
<i>Menstrup, H. Jørgensens Gaard i, Mar-</i> <i>vede</i>	766	<i>Møllehøjgaard, Hemmeshøj</i>	694
<i>Menstrup Præstegaard, Marvede</i>	761	<i>Møllehøjgaard, Ubby</i>	511
<i>Merløsegaard, Merløse</i>	395	<i>Møllemose, Lyng</i>	93
<i>Midgaard, Høve</i>	752	<i>Møllemosegaard, Drøsselbjerg,</i>	481
<i>Mikkellyst, Svogerslev</i>	291	<i>Møllestén, Ølstykke</i>	118
<i>Mindegaard, Viskinde</i>	529	<i>Møllesøgaard, Hammer</i>	1065
<i>Mindeshovedgaard, Magleby</i>	730	<i>Møllevanggaard, Mern</i>	1153
<i>Molsagergaard, Stillinge</i>	677	<i>Møllevejgaard, Kvislemark</i>	760
<i>Molsgaard, Broby</i>	626	<i>Mørkegaard, Braaby</i>	895
<i>Morbrodersmínde, St. Magleby</i>	195	<i>Mørkold, Marvede</i>	761
<i>Mortenstrup, Bloustrød</i>	38	<i>Naabygaard, Skjelby</i>	1024
<i>Mosbjerggaard, Raklev</i>	520	<i>Nabogaard, Taarnby</i>	188
<i>Mosegaard, Bjergby</i>	452	<i>Nakkegaard, V. Egede</i>	1011
<i>Mosegaard, N. Jernløse</i>	418	<i>Negergaarden, Herslev</i>	294
<i>Mosegaard, Kundby</i>	465	<i>Neregaard, Stillinge</i>	679
<i>Mosegaard, Stege</i>	1164	<i>Nidløse Præstegaard, Nidløse</i>	549
<i>Mosegaarden, Gundsømagle</i>	277	<i>Nielstrup, Jersie</i>	336
<i>Mospilgaard, Haarslev</i>	744	<i>Nielstrup, F. Larsens Gaard i, Ulse</i> ..	982
<i>Muggegaard, Strøby</i>	940	<i>Nilausgaard, Karlslunde</i>	347
<i>Muhlensborg, Ondløse</i>	423	<i>Noergaard, Kjøng</i>	1044
<i>Mulmelandsgaard, Sigersted</i>	837	<i>Nonnemose, Smørum</i>	241
<i>Munkebjerggaard, Taarnborg</i>	701	<i>Nordenaasgaard, Tingjellinge</i>	771
<i>Munkebrogaard, Bringstrup</i>	830	<i>Nordenggaard, Haldagerlille</i>	793
<i>Munkegaard, S., Gentofte</i>	183	<i>Nordgaard, Allindemagle</i>	844
<i>Munkegaard, Povlsker</i>	1327	<i>Nordgaard, Everdrup</i>	1120
<i>Munkegaard, Østermarie</i>	1289	<i>Nordgaard, Fodby</i>	774
<i>Muregaard, N., Klemensker</i>	1247	<i>Nordgaard, Mogenstrup</i>	1085
<i>Myghavegaard, Kjøng</i>	1043	<i>Nordgaard, Soderup</i>	438
<i>Myleagergaard, Bjerre</i>	737	<i>Nordgaard, Storehedinge</i>	938
<i>Myreggaard, Pedersker</i>	1322	<i>Nordgaard, Sædder</i>	929
<i>Myreggaard, St., Nylarsker</i>	1231	<i>Nordgaard, Svogerslev</i>	292
<i>Myreggaard, St., Olsker</i>	1272	<i>Nordgaard, Toxværd</i>	1095
<i>Nyrehøjgaard, Bregninge</i>	535	<i>Nordgaarden, Brøndbyvester</i>	227
<i>Mærkegaard, Herstedøster</i>	234	<i>Nordgaarden, Egby</i>	375
<i>Mølleaasegaard, Farringløse</i>	862	<i>Nordgaarden, Kirkerup</i>	267
<i>Mølleager, Herstedøster</i>	234	<i>Nordkildegaard, Aversi</i>	1007
<i>Møllebjerregaard, Fanefjoed</i>	1204	<i>Norlundsgaard, Broby</i>	627
		<i>Nordreggaard, Tjæreby</i>	732

	Side		Side
<i>Nordrup, J. Poulsens Gaard i, Nordrup</i>	653	<i>Nørregaard, Brøndbyøster</i>	221
<i>Nordrup, I. Worms Gaard i, Nordrup</i>	651	<i>Nørregaard, Flakkebjerg</i>	728
<i>Nordstovsgaard, Broby</i>	630	<i>Nørregaard, Hornbæk-Hellebæk</i>	18
<i>Nordstandsgaard, Kjøng</i>	1038	<i>Nørregaard, Hvidovre</i>	177
<i>Nordtoft, Herfølge</i>	919	<i>Nørregaard, Onsbjerg</i>	576
<i>Nordtoft, Herfølge</i>	919	<i>Nørregaard, Rislev</i>	1016
<i>Nordtoft, Jersie</i>	336	<i>Nørregaard, Testrup</i>	886
<i>Nordvang, Toxværd</i>	1092	<i>Nørregaard, Tostrup</i>	434
<i>Nyagergaard, Aunsø</i>	530	<i>Nørregaard, Østerlarsker</i>	1293
<i>Nyby, M. Petersens Gaard i, Tølløse</i> ..	404	<i>Nørrehovedgaard, Fakse</i>	998
<i>Nybygaard, Bjergby</i>	452	<i>Nørrekjær, Flyng</i>	281
<i>Nybøllegaard, Smørum</i>	241	<i>Nørreris, Tikjøb</i>	22
<i>Nygaard, Boeslunde</i>	712	<i>Nørreskovsgaarden, Baarse</i>	1140
<i>Nygaard, Bringstrup</i>	832	<i>Nørresøgaard, Flyng</i>	281
<i>Nygaard, Farum</i>	140	<i>Nørretofte, Keldby</i>	1168
<i>Nygaard, Haraldsted</i>	841	<i>Odbogaard, Faarevejle</i>	556
<i>Nygaard, Herløv</i>	175	<i>Odderbjerggaard, Smørum</i>	240
<i>Nygaard, Hornbæk-Hellebæk</i>	19	<i>Oddermosegaard, Raklev</i>	522
<i>Nygaard, Jydstrup</i>	846	<i>Odinsgaard, Sengeløse</i>	214
<i>Nygaard, Ringsted</i>	823	<i>Odsgaard, Faarevejle</i>	554
<i>Nylandsgaard, Skjensved</i>	337	<i>Odsholm, Gundsømagle</i>	277
<i>Nyledsgaard, Kvandløse</i>	414	<i>Offergaard, Rø</i>	1261
<i>Nylykkegaard, Bregninge</i>	536	<i>Ohnsgaard, Boeslunde</i>	714
<i>Nymarke, Herstedøster</i>	235	<i>Oldsgaard, Munkebjergby</i>	611
<i>Nyrupgaard, Ørslev</i>	498	<i>Olesminde, Førslev</i>	790
<i>Nyrødsgaard, Stenmagle</i>	624	<i>Olestoksgaard, St. Peders</i>	1014
<i>Nystedgaard, Slagslunde</i>	150	<i>Olstrup, H. Christiansens Gaard i, Ulse</i>	982
<i>Nysøgaard, Hvalsø</i>	323	<i>Olstrup, J. Hansens Gaard i, Karise</i> ..	990
<i>Nysøgaard, Hyllested</i>	747	<i>Olstrup, N. Mortensens Gaard i, Ulse</i>	981
<i>Nysøgaard, Terslev</i>	873	<i>Olstrup Præstegaard, Ulse</i>	981
<i>Nyvangsgaard, Bromme</i>	597	<i>Ondløse Fællesmejeri, Ondløse</i>	422
<i>Nyvangsgaard, Græsted</i>	55	<i>Onsvedgaard, Skullelev</i>	151
<i>Næblerødgaard, Haldagerlille</i>	793	<i>Orehøj, Lyderslev</i>	955
<i>Næbrogaard, Vraaby</i>	932	<i>Oremandsbjerg, Marvede</i>	762
<i>Nælderødgaard, Hagedsted</i>	445	<i>Oremosegaard, Hammer</i>	1056
<i>Næsgaard, Asnæs</i>	565	<i>Orevadgaard, Særløse</i>	326
<i>Næsgaard, Bybjerg</i>	161	<i>Ormegaard, Smørum</i>	243
<i>Næstelsøgaard, Næstelsø</i>	1081	<i>Ormsager, Hejninge</i>	643
<i>Næstved, Lille, J. A. Hansens Gaard i, Herlufsholm</i>	815	<i>Ornebjerggaard, Olstrup</i>	1078
<i>Næstved, Lille, J. Knudsens Gaard i, Herlufsholm</i>	816	<i>Orupgaard, Særløse</i>	328
<i>Næstved, Lille, N. Pedersens Enkes Gaard i, Herlufsholm</i>	814	<i>Ottegaard, Vallensved</i>	811
<i>Næstved, Lille, Møllegaard, Herlufsholm</i>	816	<i>Ottemark, Herslev</i>	294
<i>Nøbølle, C. Christiansens Gaard i, Stege</i>	1156	<i>Ousmose, Ousted</i>	329
<i>Nødberggaard, Lundforlund</i>	648	<i>Ouregaard, St., Elmelunde</i>	1180
<i>Nødebrøndsgaard, Bjernede</i>	593	<i>Oustedgaard, Ousted</i>	328
<i>Nøragergaard, Egeslevmagle</i>	724	<i>Overgaard, Nordrup</i>	859
<i>Nørrebakkegaard, Mern</i>	1153	<i>Overhøj, Vig</i>	563
		<i>Overvindinge, H. C. Pedersens Gaard i, Sværdborg</i>	1069
		<i>Overvindinge, O. Svendsens Gaard i, Sværdborg</i>	1068

	Side		Side
<i>Paabakkegaard, Toxværd</i>	1093	<i>Plovskinnegaard, Græse</i>	110
<i>Paabjerggaard, Hammer</i>	1060	<i>Plovskinnegaard, Jyderup</i>	457
<i>Paa Bjerget, Vestermarie</i>	1242	<i>Pollerupgaard, Keldby</i>	1173
<i>Paaregaard, Hvalsø</i>	322	<i>Poplinggaard, Glostrup</i>	231
<i>Palleshave, St. Fuglede</i>	510	<i>Poppelminde, Herstedøster</i>	234
<i>Palmegaard, Fiurendal</i>	739	<i>Porreholm, Sværdborg</i>	1075
<i>Palholm, Farum</i>	140	<i>Poulstrup, A. P. Hansens Gaard i, Enderslev</i>	924
<i>Paradisgaard, Hvedstrup</i>	279	<i>Postagergaard, Holtug</i>	948
<i>Peberdalsgaard, Gyrstinge</i>	603	<i>Postgaarden, Vejlø</i>	1087
<i>Peberstensaard, Damsholte</i>	1194	<i>Pøysø, Hellested</i>	968
<i>Pederslyst, Syv</i>	369	<i>Præstager, Broby</i>	630
<i>Pedersminde, Nordrup</i>	653	<i>Præstegaarden, Damsholte</i>	1198
<i>Pedersminde, Stege</i>	1160	<i>Præstegaarden, Knudsker</i>	1223
<i>Pengeskiftegaard, Benløse</i>	828	<i>Præsteholm, Terslev</i>	874
<i>Penstrupdal, Tune</i>	356	<i>Præstelundsgaard, Marvede</i>	768
<i>Permelille, J. S. Jensens Gaard i, Koldby</i>	574	<i>Præstholslund, Haslev</i>	893
<i>Permelille, P. Skoles Gaard i, Koldby</i>	573	<i>Pudebjerggaard, Stenløse</i>	125
<i>Permelille, N. P. Snedkers Gaard i, Koldby</i>	574	<i>Puggegaard, Rutsker</i>	1263
<i>Petersborg, Birkerød</i>	30	<i>Pytager, Kornerup</i>	286
<i>Petersminde, Hammer</i>	1056	<i>Pælsgaard, Gimlinge</i>	637
<i>Petersminde, Høje Taastrup</i>	208	<i>Pæregaard, Olsker</i>	1271
<i>Petersminde, Kundby</i>	461	<i>Raaagerrgaard, Fodby</i>	777
<i>Peterssæde, Svogerslev</i>	289	<i>Raaby, S. Jensens Gaard i, Holtug</i>	947
<i>Pibemosegaard, Græsted</i>	51	<i>Raabygaard, Povlsker</i>	1325
<i>Pibergaarden, Jyllinge</i>	273	<i>Raabyllille, Enkefru A. Spohrs Gaard i, Elmelunde</i>	1179
<i>Pilagergaard, Sct. Peders</i>	655	<i>Raabymagle, R. Fr. Breitensteins Gaard i, Borre</i>	1187
<i>Pilagergaard, Gjørlev</i>	485	<i>Raabymagle, A. S. Jensens Gaard i, Borre</i>	1188
<i>Pileagergaard, Sønderup</i>	683	<i>Raabymagle, Fr. Jensens Gaard i, Borre</i>	1188
<i>Pileagergaard, Tjæreby</i>	733	<i>Raabymagle, N. Jensens Gaard i, Borre</i>	1187
<i>Pilebæk, Lyderslev</i>	958	<i>Raabymagle, J. P. Nielsen Grothes Gaard i, Borre</i>	1188
<i>Pilegaard, Allerslev</i>	1152	<i>Raadal, Jyllinge</i>	272
<i>Pilegaard, Aversi</i>	1006	<i>Raadalgaard, Høve</i>	751
<i>Pilegaard, Beldringe</i>	1144	<i>Raagaardsminde, Taarnby</i>	187
<i>Pilegaard, Gladsakse</i>	181	<i>Raagelundsgaard, Rø</i>	1260
<i>Pilegaard, Haarslev</i>	740	<i>Raageskovsgaard, Ibsker</i>	1276
<i>Pilegaard, Hammer</i>	1058	<i>Raahøjgaard, Gandløse</i>	145
<i>Pilegaard, Hyllinge</i>	796	<i>Raamose, Ballerup</i>	249
<i>Pilegaard, Lyndby</i>	308	<i>Raarisegaard, J. Jørgensens Gaard i, Sædder</i>	929
<i>Pilegaard, Sværdborg</i>	1072	<i>Raavangsgaard, Sønderup</i>	687
<i>Pilegaard, Vestermarie</i>	1244	<i>Rabedysgaard, Tjæreby</i>	730
<i>Pilegaard, S., Rø</i>	1260	<i>Rabekkegaard, Ibsker</i>	1277
<i>Pilegaard, Ø., Klemensker</i>	1250	<i>Ramløse Præstegaard, Ramløse</i>	62
<i>Pilegaarden, Herlufsholm</i>	821	<i>Ramsø Søgaard, Gadstrup</i>	367
<i>Pilehavegaard, Vallensbæk</i>	200	<i>Ramsmosegaard, Kjøng</i>	1037
<i>Piletehøj, Sigerslevvester</i>	111	<i>Ramsømagle, O. Larsens Gaard i, Gadstrup</i>	366
<i>Pilevang, Allerslev</i>	1147		
<i>Pilevangsgaard, Stillinge</i>	678		
<i>Pilmosegaard, Kirkerup</i>	265		
<i>Pindeløkkegaard, Vestermarie</i>	1245		
<i>Plademark, Faardrup</i>	633		
<i>Plantagegaard, Ledøje</i>	239		

	Side		Side
<i>Randkløvegaard, Østermarie</i>	1282	<i>Rosendalegaard, Ø., Rutsker</i>	1265
<i>Raunsbjerggaard, Toxværd</i>	1094	<i>Rosenfeldt, Oppesundby</i>	115
<i>Ravenshøjgaard, Havrebjerg</i>	501	<i>Rosengård, Ballerup</i>	248
<i>Ravneværkegaard, Højelse</i>	383	<i>Rosengård, Marvede</i>	769
<i>Ravngaard, Tybjerg</i>	1035	<i>Rosenholm, Thorup</i>	80
<i>Ravnhøjgaard, Ubby</i>	516	<i>Rosenlund, Ballerup</i>	252
<i>Ravnsholtegaard, Stege</i>	1161	<i>Rosenlund, Finderup</i>	489
<i>Ravnshøj, Bringstrup</i>	830	<i>Rosenlund, St. Magleby</i>	194
<i>Ravnshøj, Kornerup</i>	286	<i>Rosenvang, Herløv</i>	176
<i>Ravnstrupgaard, Herstedøster</i>	235	<i>Roskildegaard, Bringstrup</i>	829
<i>Reedtzholm, Karebæk</i>	803	<i>Rosmosegaard, Græsted</i>	53
<i>Refdal, Sengeløse</i>	213	<i>Rosnæs, Snoldelev</i>	350
<i>Regnersgaard, Svallerup</i>	506	<i>Rosnæs, Vordingborg</i>	1102
<i>Rendebækgaard, Farum</i>	143	<i>Rosted, R. Bagges Gaard i, Sørby-</i>	
<i>Rendegaard, Tune</i>	355	<i>magle</i>	692
<i>Rendsborggaard, Aarby</i>	503	<i>Rosted, H. P. Hansens Gaard i, Sør-</i>	
<i>Renge, H. P. Sørensens Gaard i, Store-</i>		<i>magle</i>	691
<i>hedinge</i>	939	<i>Rosted, R. P. Nielsens Gaard i, Sør-</i>	
<i>Renholte, Lillerød</i>	91	<i>bymagle</i>	693
<i>Rerslev Præstegaard, Rerslev</i>	477	<i>Rudegaard, Munkebjergby</i>	612
<i>Ridemark, Glostrup</i>	229	<i>Rugbjerggaard, Flakkebjerg</i>	729
<i>Riemandsgaard, Østerlarsker</i>	1292	<i>Rugtvedgaard, Viskinde</i>	530
<i>Ringebygaard, Vestermarie</i>	1240	<i>Runeklint, S. Sørensens Gaard i, Jungs-</i>	
<i>Ringlevang, Merløse</i>	397	<i>hoved</i>	1146
<i>Risagergaard, Stenlille</i>	547	<i>Runkilsbjerggaard, Tømmerup</i>	520
<i>Risbakkegaard, Gjørsløv</i>	915	<i>Rusagergaard, Gimlinge</i>	634
<i>Risbjerg, Ledøje</i>	238	<i>Rusmosegaard, Glostrup</i>	232
<i>Risbjerggaard, Bregninge</i>	534	<i>Rustkammergaard, Pedersborg</i>	614
<i>Risbygaard, Klemensker</i>	1254	<i>Rydegaard, Herløv</i>	87
<i>Risbækgaard, Borre</i>	1185	<i>Rydgaard, Glostrup</i>	230
<i>Risegaard (E. C. Hansen), Østermarie</i>	1280	<i>Rydsager, Broby</i>	626
<i>Risegaard (V. Hansen), Østermarie</i> ..	1281	<i>Rye, L. P. Hansens Gaard i, Gjørlev</i>	485
<i>Risengård, Flyng</i>	282	<i>Rye, J. Kliims Gaard i, Gjørlev</i>	487
<i>Risenholm, Østerlarsker</i>	1301	<i>Ryegaard, Egebjerg</i>	570
<i>Rishøjgaard, Allerslev</i>	1147	<i>Ryegaard, Gjørlev</i>	487
<i>Rislev Vestergaard, Rislev</i>	1016	<i>Rygaard, Benløse</i>	827
<i>Rislev Østergaard, Rislev</i>	1015	<i>Rygaard, Ondløse</i>	423
<i>Roddamsgaard, Hyllinge</i>	794	<i>Rygaard, St. Magleby</i>	196
<i>Rodholmsgaard, Østerlarsker</i>	1304	<i>Rygaard, Svinninge</i>	468
<i>Roevang, Herlufsholm</i>	820	<i>Rynkevang, Aarby</i>	503
<i>Roggesgaard, Ousted</i>	330	<i>Ryttergaarden, Ballerup</i>	249
<i>Rolandsgaard, Bromme</i>	597	<i>Ryttergaarden, Gundsømagle</i>	276
<i>Rolighed, Tikjøb</i>	23	<i>Ryttergaarden, Ibsker</i>	1275
<i>Rolighedsgaard, Egeslevmagle</i>	722	<i>Rævehøjgaard, Lyngby</i>	185
<i>Rolighedsgaard, Soderup</i>	435	<i>Rævsmose, Karlslunde</i>	348
<i>Rolykkegaard, Hjembæk</i>	470	<i>Rødagergaard, Fodby</i>	782
<i>Rosagergaard, Skibbinge</i>	1114	<i>Rødningegaard, Damsholte</i>	1198
<i>Rosbjerggaard, Herlufmagle</i>	1020	<i>Rødegaard, Skibbinge</i>	1117
<i>Rosenborg, Gjørsløv</i>	101	<i>Rødskov, Hørve</i>	557
<i>Rosenbusk, Uggeløse</i>	95	<i>Rødstensgaard, Sct. Peders</i>	656
<i>Rosendal, Hornbæk-Hellebæk</i>	16	<i>Rødstensgaard, Stege</i>	1164
<i>Rosendal, Vallensved</i>	811	<i>Røjelsgaard, Gimlinge</i>	636
<i>Rosendalegaard, V., Rutsker</i>	1265	<i>Røjelsgaard, Haldagerlille</i>	792

	Side		Side
<i>Røjlegaard, Bjergby</i>	453	<i>Sejersager, Marvede</i>	766
<i>Røjlegaard, Stillinge</i>	675	<i>Sejrgaard, Tølløse</i>	406
<i>Rønhøj, Ballerup</i>	248	<i>Selleris, Selsø</i>	154
<i>Rønnebækgaard, Sædder</i>	926	<i>Sellingsbjerg, Saaby</i>	316
<i>Rønnebørggaard, Glostrup</i>	227	<i>Selwlyst, Hjørslunde</i>	106
<i>Rønnede Damgaard, V. Egede</i>	1010	<i>Serdrup, O. V. Olsens Gaard i, Gjer-</i>	
<i>Rønnedegaard, V. Egede</i>	1011	<i>lev</i>	641
<i>Rønnegaard, Herstedøster</i>	234	<i>Sexhøj, Højby</i>	553
<i>Rønnemosegaard, Stege</i>	1161	<i>Siebjerg, Asminderød</i>	26
<i>Rø Præstegaard, Rø</i>	1257	<i>Siegaard, Aaker</i>	1305
<i>Rørbækgaard, Snodstrup</i>	136	<i>Siegaard, Østermarie</i>	1283
<i>Rørmosegaard, K. Helsingø</i>	481	<i>Sierslev, H. Olsens Gaard i, Store-</i>	
<i>Rørmosegaard, Herlufsholm</i>	817	<i>hedinge</i>	937
<i>Rørmosegaard, Sønderup</i>	687	<i>Sierslev, J. Sørensens Gaard i, Store-</i>	
<i>Røsmosegaard, Bloustrød</i>	35	<i>hedinge</i>	937
<i>Saaby, Kirke, H. P. Henriksens Gaard</i>		<i>Sigersted, Kr. Hansens Gaard i, Siger-</i>	
<i>i, Saaby</i>	311	<i>sted</i>	835
<i>Saaby Præstegaard, Saaby</i>	311	<i>Sigurdsgaard, Svallerup</i>	506
<i>Saddelager, Sengeløse</i>	216	<i>Sipperup Østergaard, Rønnebæk</i>	1088
<i>Saksboholm, Sorterup</i>	670	<i>Skaaningegaard, Haraldsted</i>	842
<i>Saksgaard, Gladsaxe</i>	180	<i>Skaaremossegaard, Rislev</i>	1018
<i>Salbygaard, L., Højelse</i>	383	<i>Skadekjærgaard, Havrebjerg</i>	500
<i>Sallevegaard, Snoldelev</i>	354	<i>Skaftetelev, H. P. Jensens Gaard i,</i>	
<i>Salsbjerggaard, Kjøng</i>	1038	<i>Nordrup</i>	654
<i>Salsøgaard, Ferslev</i>	157	<i>Skaksholm, Gjerslev</i>	496
<i>Samhøjgaard, Hvedstrup</i>	280	<i>Skallegaard, Rønnebæk</i>	1088
<i>Sandager, Dalby</i>	379	<i>Skalsbygaard, Mern</i>	1155
<i>Sandager, Thorslunde</i>	202	<i>Skalstrup, H. R. Hansens Gaard i, Frue</i>	257
<i>Sandagergaard, Egeslevmagle</i>	717	<i>Skamstrup, L. Olsens Enkes Gaard i,</i>	
<i>Sandagergaard, Fodby</i>	778	<i>Skamstrup</i>	471
<i>Sandagergaard, Gyrstinge</i>	602	<i>Skamstrup Møllegaard, Skamstrup</i>	471
<i>Sandagergaard, Keldby</i>	1174	<i>Skatager, Ubby</i>	515
<i>Sandagergaard, Sønderup</i>	686	<i>Skatholm, Kirke Værløse</i>	219
<i>Sandagergaard, Tyvelse</i>	1029	<i>Skatskjær, Ølstykke</i>	121
<i>Sandagergaard, Ubby</i>	515	<i>Skaverupgaard, Sværdborg</i>	1065
<i>Sandbjerggaard, Birkerød</i>	29	<i>Skebjerggaard, Smørum</i>	242
<i>Sandbæk (S. P. Christensen), Hellested</i>	966	<i>Skehøjgaard, Hemmeshøj</i>	699
<i>Sandbæk (Enkefru Nielsen), Hellested</i>	967	<i>Skibbinge, P. Gundersens Gaard i, Skib-</i>	
<i>Sanddal, Oppesundby</i>	113	<i>binge</i>	1114
<i>Sandegaard, Østerlarsker</i>	1293	<i>Skibshøj, Egebjerg</i>	568
<i>Sandegaard, Over, Østerlarsker</i>	1297	<i>Skibstedgaard, Vexø</i>	131
<i>Sandemandsgaard, Knudsker</i>	1226	<i>Skindermyreggaard, Klemensker</i>	1253
<i>Sandemandsgaard, Rutsker</i>	1267	<i>Skindhavegaard, Kwislemark</i>	759
<i>Sandholm, Slangerup</i>	105	<i>Skjelbæk, Sigerslevvester</i>	110
<i>Sandholm, Uggerløse</i>	426	<i>Skjelby Præstegaard, Skjelby</i>	1023
<i>Sandstensgaard, Glostrup</i>	230	<i>Skjeldyssegaard, Stillinge</i>	673
<i>Santevad, Ølsemagle</i>	384	<i>Skjeldgaard, Taarnby</i>	190
<i>Savskærergaard, Aaker</i>	1319	<i>Skjeldgaard, Ny, Taarnby</i>	188
<i>Saxegaard, Venslev</i>	771	<i>Skjelhøj, Vexø</i>	132
<i>Schjellerupgaard, Slagslunde</i>	149	<i>Skjenkelsbjerggaard, Følleslev</i>	546
<i>Seglager, Tostrup</i>	433	<i>Skjoldborggaard, Udby</i>	1109
<i>Sejergaard, Stenmagle</i>	620	<i>Skjoldegaard, Tjæreby</i>	67
		<i>Skjoldgaard, V. Egede</i>	1010

	Side		Side
<i>Skjoldholmggaard</i> , Havrebjerg	499	<i>Skovvejgaard</i> , Øde Førslev	873
<i>Skjæl næsholm</i> , Nidløse	549	<i>Skovvænge</i> , Fanefjord	1202
<i>Skjørpinge</i> , P. Hansens Gaard i, Skjør- pinge	659	<i>Skovvænge</i> , Grandløse	401
<i>Skjørpinge</i> , P. Olsens Gaard i, Skjør- pinge	660	<i>Skovvængegaard</i> , Allerslev	1153
<i>Skjørpinge Præstegaard</i> , Skjørpinge ..	658	<i>Skraverup</i> , H. C. Hansens Gaard i, Fodby	783
<i>Skoffendrøje</i> , Haldagerlille	793	<i>Skraverup</i> , N. Pedersens Gaard i, Fodby	784
<i>Skovager</i> , Borup	373	<i>Skredbjerggaard</i> , Toxværd	1097
<i>Skovager</i> , Grandløse	400	<i>Skredegaard</i> , Karise	986
<i>Skovagergaard</i> , Hammer	1062	<i>Skrubbegaard</i> , N., Klemensker	1247
<i>Skovagergaard</i> , Hyllinge	799	<i>Skrubbegaard</i> , S., Klemensker	1247
<i>Skovbakkegaard</i> , Nr. Jernløse	411	<i>Skræderegaard</i> , Pedersker	1320
<i>Skovbakkegaard</i> , Terslev	878	<i>Skræntskovgaard</i> , Finderup	490
<i>Skovbo</i> , Næstelsø	1081	<i>Skræpkjær</i> , Sæby	300
<i>Skovbygaard</i> , Baarse	1137	<i>Skræppebjerggaard</i> , Marvede	762
<i>Skovbygaard</i> , Snesere	1129	<i>Skydebanegaard</i> , Fodby	786
<i>Skovbækggaard</i> , Svogerslev	288	<i>Skydebjerggaard</i> , Egeslevmagle	722
<i>Skovdalsgaard</i> , Snesere	1132	<i>Skyttegaarden</i> , Sengeløse	211
<i>Skovgaard</i> , Ø., Aaker,	1306	<i>Skævingegaard</i> , Skævinge	65
<i>Skovgaard</i> , Aaker	1310	<i>Slaaenkjær</i> , Ørsted	370
<i>Skovgaard</i> , Aversi	1008	<i>Stamregaard</i> , Ø., Bodilsker	1331
<i>Skovgaard</i> , Bjerby	453	<i>Slethøjgaard</i> , Bjerby	453
<i>Skovgaard</i> , Egebjerg	570	<i>Slettegaard</i> , Bjerby	454
<i>Skovgaard</i> , Fodby	781	<i>Slettegaard</i> , Østerlarsker	1303
<i>Skovgaard</i> , Flakkebjerg	726	<i>Slettehave</i> , Ulse	982
<i>Skovgaard</i> , Haslev	890	<i>Slettemosegaard</i> , Finderup	494
<i>Skovgaard</i> , Herlufsholm	820	<i>Slimminge</i> , C. Christoffersens Gaard i, Gjørslev	917
<i>Skovgaard</i> , Hvalsø	320	<i>Slimminge</i> , J. F. Nielsens Gaard i, Gjørslev	917
<i>Skovgaard</i> , Højelse	383	<i>Slimminge</i> , N. Nielsens Gaard i, Gjørs- lev	916
<i>Skovgaard</i> , Jyderup	456	<i>Slotsbjergby</i> , A. Andersens Gaard i, Slotsbjergby	665
<i>Skovgaard</i> , Kjøng	1040	<i>Slotsbjergby</i> , H. C. Christensens Gaard i, Slotsbjergby	664
<i>Skovgaard</i> , Smerup	976	<i>Slotsbjergby</i> , H. Olsens Gaard i, Slots- bjergby	664
<i>Skovgaard</i> , Snesere	1123	<i>Slotsgaard</i> , Kvandløse	412
<i>Skovgaard</i> , Terslev	881	<i>Slusegaard</i> , Pedersker	1323
<i>Skovgaard</i> , Kirke Værløse	220	<i>Smedebakke</i> , Smørum	239
<i>Skovgaard</i> , Øde Førslev	872	<i>Smedegaard</i> , Rø	1261
<i>Skovgaard</i> , L., Munkebjergby	612	<i>Smedegaard</i> , Østermarie	1282
<i>Skovgaarde</i> , Udby	1109	<i>Smerup</i> , N. Andersen Gaard i, Smerup	973
<i>Skovgaarden</i> , Saaby	313	<i>Smerup</i> , A. P. Larsens Gaard i, Smerup	973
<i>Skovhøjgaard</i> , Bybjerg	160	<i>Smerup</i> , S. Nielsens Gaard i, Smerup	973
<i>Skovhøjgaard</i> , Stege	1165	<i>Smerup</i> , H. Olsens Gaard i, Smerup	972
<i>Skovkildegaard</i> , Sengeløse	216	<i>Smerup</i> , G. Rasmussens Gaard i, Sme- rup	972
<i>Skovledholm</i> , Ousted	329	<i>Smidstrup</i> , N. P. Jensens Gaard i, Snesere	1131
<i>Skovlykkegaard</i> , Kimmerslev	373	<i>Smørbjerggaard</i> , Koldby	573
<i>Skovmark</i> , Hvalsø	320	<i>Smørbygaard</i> , Knudsker	1227
<i>Skovmose</i> , Ondløse	423		
<i>Skovridergaarden</i> , Draaby	159		
<i>Skovridergaarden</i> , Gjørslev	914		
<i>Skovrødgaard</i> , Herløv	87		
<i>Skovsbakkegaard</i> , Tølløse	405		
<i>Skovsgaard</i> , Solbjerg	498		
<i>Skovsøgaard</i> , Sct. Mikkels	650		

	Side		Side
<i>Smørdamsgaard</i> , Marvede	764	<i>Spagergaard</i> , St., Østerlarsker	1303
<i>Smørengegaard</i> , Vestermarie	1236	<i>Spangegaard</i> , Oppesundby	115
<i>Smørjepeggaard</i> , Knudsker	1224	<i>Spidlegaard</i> , Aaker	1319
<i>Snakagergaard</i> , Sørbymagle	689	<i>Spjeldagergaard</i> , Karebæk	803
<i>Snegaard</i> , Snesere	1133	<i>Spjellerup</i> , J. Petersens Gaard i, Marvede	770
<i>Snekkegaard</i> , Finderup	494	<i>Splitsgaard</i> , Højelse	381
<i>Snepeggaard</i> , Snesere	1130	<i>Spoelsbjerg</i> , Ølstykke	122
<i>Snertinge Kro</i> , Sørslev	541	<i>Spragelse Ladegaard</i> , Herlufmagle ..	1023
<i>Sneseregaard</i> , Snesere	1127	<i>Sprove</i> , Enkefru K. Hemmingsens Gaard i, Damsholte	1195
<i>Snevre</i> , Thaarups Gaard i, S. Jernløse	416	<i>Sprove</i> , Enkefru Jacobsens Gaard i, Damsholte	1196
<i>Snildager</i> , Herstedøster	234	<i>Spurvegaarden</i> , Damsholte	1194
<i>Snodstrup Præstegaard</i> , Snodstrup ..	135	<i>Staalegaard</i> , Aaker	1316
<i>Snoldelev</i> , L. Hansens Gaard i, Snoldelev	351	<i>Stabjerggaard</i> , Sønderup	682
<i>Snoldelev</i> , M. Jensens Gaard i, Snoldelev	351	<i>Stagetorn</i> , Oppesundby	113
<i>Snoldelev Præstegaard</i> , Snoldelev ..	350	<i>Standagergaard</i> , Gyrrtinge	604
<i>Snoremark</i> , Kirkerup	269	<i>Stangegaard</i> , Aaker	1311
<i>Sundstedgaard</i> , St. Magleby	196	<i>Stangegaard</i> , Uvelse	98
<i>Snurremark</i> , Højelse	381	<i>Stangkjær</i> , Smørum	243
<i>Snækkebækgaard</i> , Keldby	1170	<i>Stauns</i> , J. S. Jensens Gaard i, Onsbjerg	577
<i>Snæregaard</i> , Kirkerup	269	<i>Staunsbjerggaard</i> , Soderup	440
<i>Snevre</i> , N. P. Mejnertsens Gaard i, S. Jernløse	417	<i>Stavreskovgaard</i> , Vigersted	849
<i>Soderup</i> , A. Hansens Gaard i, Flyng	281	<i>Stedstrup</i> , N. F. Petersens Gaard i, K. Eskildstrup	442
<i>Sofieshvile</i> , Broby	625	<i>Steenholmsgaard</i> , Næstelsø	1083
<i>Sofiesminde</i> , Bringstrup	831	<i>Steffenskildegaard</i> , Hallenslev	476
<i>Sognefogedgaarden</i> , Aunsø	530	<i>Stejlebjerger</i> , Karlebo	39
<i>Sognefogedgaarden</i> , Flyng	284	<i>Stempermosegaard</i> , Fanefjord	1204
<i>Sognefogedgaarden</i> , Spjellerup	996	<i>Stenager</i> , Lyderslev	956
<i>Sognefogedgaard</i> , Gl., Følleslev	543	<i>Stenagergaard</i> , Bjernede	594
<i>Sognefogedgaard</i> , Gl., Uggerløse	425	<i>Stenagergaard</i> , Fanefjord,	1203
<i>Solbakkegaard</i> , Flakkebjerg	728	<i>Stenagergaard</i> , Finderup	488
<i>Solbakkegaard</i> , Sønderup	687	<i>Stenagergaard</i> , Hemmeshøj	697
<i>Solbakken</i> , Sengeløse	214	<i>Stenagergaard</i> , Krummerup	805
<i>Solbakken</i> , Tostrup	430	<i>Stenagergaard</i> , Skjørpinge	660
<i>Solbjerggaard</i> , Karlebo	42	<i>Stenagergaard</i> , Stillinge	678
<i>Solbjerggaard</i> , Kundby	460	<i>Stenagergaard</i> , Sørbymagle	691
<i>Solgaard</i> , St. Magleby	196	<i>Stenbjerg</i> , Alsønderup	71
<i>Solholm</i> , Svallerup	507	<i>Stenbjerg</i> , Sengeløse	215
<i>Solhøjgaard</i> , Karlebo	41	<i>Stenbjerggaard</i> , Ishøj	204
<i>Solhøjgaard</i> , Ubby	514	<i>Stenbogaard</i> , Refsnæs	525
<i>Solvang</i> , Beldringe	1144	<i>Stenbæksgaard</i> , Kjøng	1041
<i>Solvang</i> , Finderup	489	<i>Stenbæksgaard</i> , Smørum	244
<i>Sommergaard</i> , Egby	376	<i>Stenbæksgaard</i> , Sørbymagle	689
<i>Sommergaard</i> , Povisker	1327	<i>Stengaard</i> , Gladsakse	181
<i>Sommerhøjgaard</i> , Vejby	65	<i>Stengaard</i> , Lyngby	184
<i>Sonnerup</i> , N. Pedersens Gaard i, Sædder	930	<i>Stengaard</i> , Ringsted	824
<i>Sosegaard</i> (C. M. Jensen), Vestermarie	1238	<i>Stengaard</i> , Slangerup	105
<i>Sosegaard</i> (A. Munch), Vestermarie ..	1237	<i>Stengaard</i> , Terslev	875
<i>Spaanbækgaard</i> , Smørum	239	<i>Stengaard</i> , Terslev	880
<i>Spagergaard</i> , Nylarsker	1230		

	Side		Side
<i>Stengaard</i> , Tikjøb	19	<i>Storehammergaard</i> , Udesundby	113
<i>Stengaard</i> , Uggerløse	426	<i>Storemark</i> , Jyllinge	273
<i>Stengarden</i> , Magleby	1190	<i>Storgaard</i> , Bregninge	536
<i>Stenholm</i> , Alsønderup	72	<i>Storgaard</i> , Førslev	790
<i>Stenholmsgaard</i> , Tyvelse	1030	<i>Storgaard</i> , Kumbdy	461
<i>Stenholt Mølle</i> , Nøddebo	50	<i>Stradebrogaard</i> , Merløse	396
<i>Stenhøj</i> , Bybjerg	161	<i>Strandager</i> , Agerup	408
<i>Stenhøjgaard</i> , Everdrup	1121	<i>Strandagergaard</i> , Herslev	293
<i>Stenhøjgaard</i> , Smørum	240	<i>Strandbjerggaard</i> , Følleslev	547
<i>Stenkildegaard</i> , Faardrup	632	<i>Strandbygaard</i> , L., Nylarsker	1231
<i>Stenledgaard</i> , Selsø	153	<i>Strandbygaard</i> (M. T. Ipsen), Østerlarsker	1296
<i>Stenlehn</i> , Vexø	134	<i>Strandbygaard</i> (K. K. Kjølner), Østerlarsker	1299
<i>Stenlinggaard</i> , Tostrup	433	<i>Strandbygaard</i> (J. Kofoed Mægaard), Østerlarsker	1298
<i>Stenlundgaard</i> , Mogenstrup	1087	<i>Strandgaard</i> , Boeslunde	711
<i>Stenmaglebjerggaard</i> , Egeslevmagle ..	718	<i>Strandgaard</i> , Boeslunde	713
<i>Stenmarksgaard</i> , Kværkeby	856	<i>Strandgaard</i> , Følleslev	547
<i>Stenmose</i> , Herstedvester	197	<i>Strandgaard</i> , Hammer	1065
<i>Stenrisgaard</i> , Broby	628	<i>Strandgaard</i> , Ishøj	204
<i>Stensagergaard</i> , Sædder	925	<i>Strandgaard</i> , Kjøng	1042
<i>Stensbjerggaard</i> , Bjeverskov	908	<i>Strandgaard</i> , Svallerup	508
<i>Stensbjerggaard</i> , Karlebo	44	<i>Strandgaarden</i> , St. Magleby	196
<i>Stensbjerggaard</i> , Tostrup	432	<i>Strandgaarden</i> , Skullelev	151
<i>Stensbøl</i> , Hyllinge	302	<i>Strandhøjgaard</i> , Vejby	62
<i>Stensebygaard</i> (J. O. Hansen), Bodilsker	1333	<i>Strangegaard</i> , Klemensker	1252
<i>Stensebygaard</i> (B. A. Hansen), Bodilsker	1334	<i>Stryghøjgaard</i> , Slotsbjergby	666
<i>Stensgaard</i> , Vestermarie	1242	<i>Strædegaard</i> , Munkebjergby	612
<i>Stenspilgaard</i> , Stenløse	126	<i>Strøby</i> , C. Olsens Gaard i, Strøby ..	941
<i>Stenstrup</i> , N., Hornbæk-Hellebæk ...	18	<i>Strøby</i> , J. Pedersens Gaard i, Strøby ..	941
<i>Stensvedgaard</i> , Kallehave	1105	<i>Strøby Præstegaard</i> , Strøby	940
<i>Stentegaard</i> , Haarslev	741	<i>Strøbjerggaard</i> , Hyllested	746
<i>Stentemose</i> , Haarslev	742	<i>Strøledgaard</i> , Gjørløse	100
<i>Sternbogaard</i> , Sct. Peders	657	<i>Strøllillegård</i> , Strø	79
<i>Stiesdal</i> , Stenløse	127	<i>Stubbegaard</i> , Fiurendal	740
<i>Stiesgaard</i> , Sigersted	836	<i>Stubbegaard</i> , Knudsker	1228
<i>Stigaard</i> , Havnlev	953	<i>Stubbegaard</i> , Sneslev	868
<i>Stigsager</i> , Gimlinge	639	<i>Stuby</i> , N. P. Andersens Gaard i, Kastrup	1050
<i>Stigsgaard</i> , Gimlinge	633	<i>Stude</i> , N. H. Sørensens Gaard i, Hemmeshøj	699
<i>Stiledgaard</i> , Finderup	490	<i>Stumpedyssegaard</i> , Bloustrød	37
<i>Stillinge</i> , K., Præstegaard, Stillinge ..	672	<i>Stuvehøj</i> , Ballerup	249
<i>Stjernegaard</i> , Soderup	436	<i>Stylsgaard</i> , Sorterup	669
<i>Stjødshøjgaard</i> , Gjørlev	486	<i>Styrsgaard</i> , Ibsker	1273
<i>Stockholmgaard</i> , Stenløse	129	<i>Stærbogaard</i> , Damsholt	1192
<i>Stokkebjerggaard</i> , Egeslevmagle ...	724	<i>Stærkoddergaard</i> , Finderup	493
<i>Stokkebjerggaard</i> , Testrup	889	<i>Stølsbæksgaard</i> , Havrebjerg	498
<i>Stoksgaard</i> , Bjergby	453	<i>Sursænkegaard</i> , St., Knudsker	1223
<i>Stolbærgaard</i> , Gentofte	183	<i>Susaagaard</i> , Sct. Peders	1013
<i>Stolpager</i> , Sigerslevvester	110	<i>Svalebjerggaard</i> , Lundforlund	647
<i>Stoltsagergaard</i> , Bringstrup	829	<i>Svalehøjgaard</i> , Testrup	882
<i>Stoltenborg</i> , Mørke	455		
<i>Storeaasegaard</i> , Stenlille	548		
<i>Storebækgaard</i> , Herløv	88		

	Side		Side
<i>Svallerup, A. Christiansens Gaard i, Svallerup</i>	504	<i>Søborggaard, Birkerød</i>	34
<i>Svallerup, J. P. Christiansens Gaard i, Svallerup</i>	505	<i>Søgaard, Aagerup</i>	407
<i>Svallerup, O. Lundgaards Gaard i, Svallerup</i>	506	<i>Søgaard, Besser</i>	579
<i>Svalmstrupgaard, Valsøllille</i>	846	<i>Søgaard, Braaby</i>	897
<i>Svandsbjerg, P. Nielsens Gaard i, Herfølge</i>	919	<i>Søgaard, Egebjerg</i>	569
<i>Svanegaard, Onsbjerg</i>	577	<i>Søgaard, Everdrup</i>	1122
<i>Svanemosegaard, Svogerslev</i>	291	<i>Søgaard, Hagested</i>	446
<i>Svanholm, Ølstykke</i>	121	<i>Søgaard, Hammer</i>	1062
<i>Svanholmgaard, Bregninge</i>	538	<i>Søgaard, Jydstrup</i>	844
<i>Svanhøjgaard, Boeslunde</i>	712	<i>Søgaard, Karlebo</i>	45
<i>Svanhøj, Snodstrup</i>	137	<i>Søgaard, Lyderslev</i>	957
<i>Svankjær, Stenløse</i>	124	<i>Søgaard, Lynge</i>	610
<i>Svebølle, S. Larsens Gaard i, Aunsø</i>	530	<i>Søgaard, Selsø</i>	152
<i>Svendbjerg, Hvidovre</i>	179	<i>Søgaard, Snoldelev</i>	352
<i>Svendstedgaard, Vig</i>	564	<i>Søgaard, Stenmagle</i>	619
<i>Svensmark, Enkefru K. K. Larsens Gaard i, Stege</i>	1166	<i>Søgaard, St. Jørgensbjerg</i>	256
<i>Svensmark, N. J. Nielsens Gaard i, Stege</i>	1166	<i>Søgaard, Sørbymagle</i>	689
<i>Svingergaard, Boeslunde</i>	714	<i>Søgaard, Tikjøb</i>	20
<i>Svinggaard, Hornbæk-Hellebæk</i>	17	<i>Søholmegaard, Snesere</i>	1131
<i>Svingvejsgaard, Ishøj</i>	203	<i>Søholt, Brøndbyvester</i>	224
<i>Svogerslev, P. Jensens Gaard i, Svogerslev</i>	288	<i>Søholt, Fodby</i>	781
<i>Svogerslev, Fru A. Mentzes Gaard i, Svogerslev</i>	289	<i>Sølvkjær, Lyderslev</i>	956
<i>Svælgsgaard, Snoldelev</i>	351	<i>Sølvløvgaard, Karebæk</i>	801
<i>Sværdager, Jyllinge</i>	273	<i>Sølvsteengaard, Snesere</i>	1127
<i>Sværdborg, Enkefru Christensens Gaard i, Sværdborg</i>	1071	<i>Søndergaard, Brøndbyøster</i>	222
<i>Sværdfæstegaard, Sønderup</i>	685	<i>Søndergaard, Egebjerg</i>	568
<i>Syldgaard, Taarnby</i>	187	<i>Søndergaard, Herstedvester</i>	197
<i>Syltager, Aagerup</i>	262	<i>Søndergaard, St. Magleby</i>	192
<i>Syvgaard, Syv</i>	369	<i>Søndergaard, Nyker</i>	1221
<i>Syvhøjgaard, Brøndbyvester</i>	223	<i>Søndergaard, Soderup</i>	437
<i>Syvhøjgaard, Ledøje</i>	237	<i>Søndergaard, Storehedinge</i>	938
<i>Sæby, C. Christensens Gaard i, Sæby</i>	299	<i>Søndergaard, Testrup</i>	884
<i>Sæby, P. Jensens Gaard i, Sæby</i>	474	<i>Sønderkjær, Hvidovre</i>	176
<i>Sæby Præstegaard, Sæby</i>	299	<i>Søndermarksgaard, Haslev</i>	891
<i>Sædder, A. Jacobsens Gaard i, Sædder</i>	925	<i>Søndermarksgaard, Ishøj</i>	202
<i>Sælsingegaard, Onsbjerg</i>	576	<i>Søndermarksgaard, Taarnby</i>	189
<i>Særløsegaard, Særløse</i>	325	<i>Sønderskovgaard, Haslev</i>	891
<i>Særstevgaard, Særsløv</i>	540	<i>Søndervang, Svogerslev</i>	287
<i>Søbakkegaard, Gundsømagle</i>	278	<i>Søndervang, Sønderup</i>	681
<i>Søbjerg, Stenløse</i>	127	<i>Sønderød, J. Kristensens Gaard i, Rerslev</i>	477
<i>Søbjerggaard, Pedersborg</i>	614	<i>Sønderøgaard, Rerslev</i>	478
<i>Søbjerggaard, Snesere</i>	1123	<i>Søndregaaard, Ubby</i>	511
<i>Søbjerggaard, Særløse</i>	325	<i>Sørbylille, L. Pedersens Gaard i, Sludstrup</i>	669
<i>Søbogaard, Jyderup</i>	458	<i>Sørbymagle, R. P. Jensens Gaard i, Sørbymagle</i>	688
		<i>Sørbymagle, H. P. Nielsens Gaard i, Sørbymagle</i>	688
		<i>Sørninge, L. P. Olsens Gaard i, Skamstrup</i>	472
		<i>Sørup, P. C. Pedersens Gaard i, Toxværd</i>	1099

	Side		Side
<i>Sørupgaard</i> , Lynge	92	<i>Teglværksgaarden</i> , Stenmagle	622
<i>Søskendegaarden</i> , Glim	296	<i>Teglværksgaarden</i> , Stenmagle	625
<i>Søtofte</i> , Gandløse	144	<i>Ternelund</i> , Ottestrup	654
<i>Taagaard</i> , Lynge	609	<i>Terslev Præstegaard</i> , Terslev	873
<i>Taagekjærgaard</i> , Kastrup	1052	<i>Tersløse Møllegaard</i> , Tersløse	551
<i>Taagemark</i> , Snoldelev	352	<i>Testrupgaard</i> , Testrup	883
<i>Taagerudsgaard</i> , Terslev	879	<i>Thimgaard</i> , Sædder	927
<i>Taagerup</i> , Enkefru Andersens Gaard i, Aلسlev	995	<i>Thingbjerggaard</i> , Bjeverskov	909
<i>Taagerup</i> , J. S. Nielsens Gaard i, Aلسlev	996	<i>Thingfogedgaard</i> , Nylarsker	1234
<i>Taaregaard</i> , Ballerup	246	<i>Thinghøj</i> , Frøslev	963
<i>Taarkelund</i> , Fjenneslev	598	<i>Thinghøjgaard</i> , Allindemagle	844
<i>Taarnby</i> , B. Gustavsens Gaard i, Taarnby	189	<i>Thinghøjgaard</i> , Sværdborg	1076
<i>Taarnby, St.</i> , N. P. Christensens Gaard i, Taarnby	921	<i>Thomasminde</i> , Fuglebjerg	787
<i>Taarnby, St.</i> , L. P. Nielsens Gaard i, Taarnby	922	<i>Thomasminde</i> , Skamstrup	473
<i>Taarnby Præstegaard</i> , Taarnby	187	<i>Thorkildseje</i> , St. Fuglede	510
<i>Taarnmosegaard</i> , Bromme	597	<i>Thorresletten</i> , Smørum	243
<i>Taarøje</i> , L., L. Pedersens Gaard i, Smerup	976	<i>Thorsagergaard</i> , Alsted	592
<i>Taarøje, St.</i> , H. C. Danielsens Gaard i, Smerup	975	<i>Thorsgaard</i> , Gislinge	448
<i>Taarøje, St.</i> , P. Nielsens Gaard i, Smerup	974	<i>Thorsgaard</i> , Havnlev	953
<i>Taarøje, St.</i> , A. Pedersens Gaard i, Smerup	974	<i>Thorshøj</i> , Frøslev	965
<i>Taarøjegaard</i> , Smerup	975	<i>Thorskildegaard</i> , Saaby	314
<i>Taastrup</i> , Enkefru Jensens Gaard i, Hellested	970	<i>Thorskovgaard</i> , K. Eskildstrup	441
<i>Taastrup</i> , J. Larsens Gaard i, Hellested	969	<i>Thorsminde</i> , Glim	297
<i>Taastrup</i> , J. Nielsens Gaard i, Hellested	970	<i>Thorstensgaard</i> , Hvidovre	178
<i>Taastrup</i> , P. Nielsens Gaard i, Hellested	971	<i>Thorsøgaard</i> , Smørum	244
<i>Taastrup</i> , P. Pedersens Gaard i, Hellested	970	<i>Tidselgaard</i> , Uggerløse	427
<i>Taastrup</i> , P. A. Pedersens Gaard i, Hellested	970	<i>Tiebæk</i> , Uvelse	99
<i>Taastrupgaard</i> , Hyllinge	799	<i>Tiemannegaard</i> , Ibsker	1279
<i>Taastrupgaard</i> , Høje Taastrup	207	<i>Tingbjerg</i> , Ondløse	424
<i>Tangegaard</i> , Havrebjerg	501	<i>Tingerup</i> , C. Christoffersens Gaard i, Soderup	438
<i>Tanghøj</i> , Smørum	242	<i>Tinggaard</i> , Egby	377
<i>Tavlevgaard</i> , Sønderup	684	<i>Tinggaard</i> , Tømmerup	519
<i>Teglager</i> , Høje Taastrup	208	<i>Tinghøj</i> , Ørsted	370
<i>Teglgaaard</i> , Hylleholt	1005	<i>Tinghøjgaard</i> , Sønderup	687
<i>Teglværksgaarden</i> , Elmelunde	1181	<i>Tjørneholmsgaard</i> , Bjernede	594
<i>Teglværksgaarden</i> , Frøslev	962	<i>Tjørnehøj</i> , Frøslev	964
<i>Teglværksgaarden</i> , Herfølge	919	<i>Tjørnemosegaard</i> , Terslev	880
		<i>Tjørnemark</i> , N. C. Nielsens Gaard i, Stege	1157
		<i>Tjørnerødgaard</i> , Hjembæk	470
		<i>Tjørnhøjgaard</i> , Brøndbyvester	226
		<i>Tjørnhøjgaard</i> , Sværdborg	1074
		<i>Tjørntoftegaard</i> , Broby	629
		<i>Tjørntvedgaard</i> , K. Helsinge	479
		<i>Toftagergaard</i> , Følleslev	546
		<i>Toftagergaard</i> , Vigersted	847
		<i>Tofteager</i> , Daastrup	372
		<i>Toftebjerg</i> , Højby	552
		<i>Toftebjerggaard</i> , Kvislemark	760
		<i>Toftebjerggaard</i> , Særslev	539
		<i>Toftegaard</i> , Asminderød	28
		<i>Toftegaard</i> , Aversi	1009

	Side		Side
<i>Toftegaard</i> , Boeslunde	711	<i>Tornbjerggaard</i> , Hagedsted	446
<i>Toftegaard</i> , Dalby	983	<i>Torndrupgaard</i> , Grevinge	567
<i>Toftegaard</i> , Egeslevmagle	717	<i>Tornebjerggaard</i> , Lillerød	92
<i>Toftegaard</i> , Gislinge	449	<i>Tornegaard</i> , Gadstrup	363
<i>Toftegaard</i> , Gladsakse	179	<i>Tornegaard</i> , Klemensker	1255
<i>Toftegaard</i> , Gladsakse	182	<i>Tornegaard</i> , Nylarsker	1234
<i>Toftegaard</i> , Glostrup	232	<i>Tornegaard</i> , Valdby	60
<i>Toftegaard</i> , Græsted	53	<i>Tornegaard</i> , Østerlarsker	1304
<i>Toftegaard</i> , Hammer	1057	<i>Tornemose</i> , Herlufmagle	1022
<i>Toftegaard</i> , Herstedøster	235	<i>Tornemosegaard</i> , Hagedsted	446
<i>Toftegaard</i> , Hvalsø	321	<i>Tornhøj</i> , Gladsakse	179
<i>Toftegaard</i> , Hyllested	745	<i>Tornkjærgaard</i> , Lundby	1046
<i>Toftegaard</i> , Hyllinge	800	<i>Torntoftegaard</i> , Finderup	488
<i>Toftegaard</i> , Ishøj	205	<i>Torntoftegaard</i> , Tømmerup	520
<i>Toftegaard</i> , Karlebo	40	<i>Tornved</i> , C. Nielsens Gaard i, Jyderup	457
<i>Toftegaard</i> , Ledøje	238	<i>Tornved</i> , S. Olsens Gaard i, Jyderup	465
<i>Toftegaard</i> , Refsnæs	524	<i>Tostrup</i> , J. Jensens Gaard i, Keldby..	1176
<i>Toftegaard</i> , Skullelev	152	<i>Tostrup</i> , J. P. Frandsens Gaard i, Keld-	
<i>Toftegaard</i> , Smerup	973	by	1177
<i>Toftegaard</i> , Sneslev	867	<i>Tranbjerg Bryggeri</i> , Tranebjerg	572
<i>Toftegaard</i> , Sørbymagle	690	<i>Tranebjerggaard</i> , Bregninge	539
<i>Toftegaard</i> , Høje Taastrup	210	<i>Tranebjerggaard</i> , Haraldsted	842
<i>Toftegaard</i> , Thorslunde	202	<i>Tranebjerggaard</i> , Tranebjerg	572
<i>Toftegaard</i> , Vejby	64	<i>Traneengsgaard</i> , Boeslunde	716
<i>Toftegaard</i> , Vig	562	<i>Tranegaard</i> , Tjæreby	68
<i>Toftegaard</i> , Vigersted	856	<i>Traneholm</i> , Sigerslevvesler	111
<i>Toftegaard</i> , Kirke Værløse	219	<i>Tranekjær</i> , Hellested	967
<i>Toftegaarden</i> , Damsholte	1196	<i>Tranemosegaard</i> , Kongsted	979
<i>Toftehavegaard</i> , Lillerød	90	<i>Tranemosegaard</i> , Stege	1157
<i>Toftehøj</i> , S. Jernløse	417	<i>Tranemosegaard</i> , Ubbø	516
<i>Toftekjær</i> (Enkefru A. Jensen), Smø-		<i>Trivekjærgaard</i> , Kirkerup	646
rum	244	<i>Troldemosegaard</i> , Ferslev	157
<i>Toftekjær</i> (H. P. Hansen), Smørum	244	<i>Trollebjerggaard</i> , Gunderslev	791
<i>Toftemosegaard</i> , Brøndbyvester	224	<i>Tronbjerggaard</i> , Særslev	540
<i>Toftemosegaard</i> , Skibby	155	<i>Trudsholm</i> , Kundby	462
<i>Toftesten</i> , Oppesundby	114	<i>Trudshøjgaard</i> , Udby	1112
<i>Tofthøj</i> , Gjørlev	485	<i>Truekjær</i> , Reerslev	360
<i>Toftkjær</i> , Skjensved	338	<i>Trulstrupgaard</i> , Jordløse	532
<i>Tohøjsgaard</i> , Besser	578	<i>Trænsminde</i> , Taarnby	187
<i>Tokkerupgaard</i> , Allerslev	335	<i>Trørødgaard</i> , Søllerød	185
<i>Tolstrup Vestergaard</i> , Ø. Egesborg ...	1112	<i>Tubjerggaard</i> , Hørby	443
<i>Tolstrupgaard</i> , Karise	990	<i>Tubæk Mølle</i> , Skibbinge	1115
<i>Tolstrupgaard</i> , Enkefru K. Jørgensens		<i>Tudse Laage</i> , Tudse	451
Gaard i, Sædder	931	<i>Tuebjerg</i> , Himmelev	260
<i>Tommestrup</i> , C. Hansens Gaard i,		<i>Tuebækgaard</i> , Gimlinge	636
Storehedinge	936	<i>Tuegaard</i> , Kundby	464
<i>Tommestrup</i> , C. Hansens Gaard i,		<i>Tuekjær</i> , Hellested	968
Storehedinge	936	<i>Tuemosegaard</i> , Testrup	889
<i>Tommestrup</i> , N. Hansens Gaard i,		<i>Tumlingegaard</i> , Snoldelev	353
Storehedinge	936	<i>Tvebjerggaard</i> , Nidløse	548
<i>Topstensgaard</i> , Slaglille	617	<i>Tvebjerggaard</i> , Onsbjerg	575
<i>Torbjerg</i> , Havnlev	953	<i>Tvedebringsgaard</i> , Næstelsø	1082
<i>Tornager</i> , Vindinge	362	<i>Tvedegaard</i> , Gjørslev	918

	Side		Side
<i>Tvedegaard</i> , Hammer	1058	<i>Vaisgaard</i> , Gislinge	448
<i>Tvedegaard</i> , Lyngestrand	609	<i>Valby, St.</i> , O. Nielsens Gaard i, Aage- gerup	263
<i>Tvillingsgaard</i> , Vestermarie	1235	<i>Valbygaard, Gl.</i> , Høje Taastrup	207
<i>Tvinggaard</i> , Allerslev	1151	<i>Valbygaard, St.</i> , Aagerup	263
<i>Tvinggaard</i> , Testrup	888	<i>Valby Mølle</i> , Høje Taastrup	207
<i>Tvingmosegaard</i> , Stenmagle	618	<i>Valdbrøndsgaard</i> , Sigersted	836
<i>Tværhavegaard</i> , Fodby	780	<i>Valdby, L.</i> , M. Nielsens Gaard i, Sct. Mikkels	650
<i>Tygstrupgaard</i> , St. Fuglede	509	<i>Valdemarsgaard</i> , Finderup	494
<i>Tyshøjgaard</i> , Tjæreby	732	<i>Valebjerggaard</i> , Sørslev	540
<i>Tyvsbjerggaard</i> , Havrebjerg	501	<i>Vallebjerggaard</i> , Vallekilde	561
<i>Tølløse</i> , N. P. Larsens Gaard i, Tøl- løse	404	<i>Vallemark</i> , L. Fuglede	511
<i>Tømmergaard</i> , Taarnby	189	<i>Vallensved</i> , H. Rasmussens Gaard i, Vallensved	810
<i>Tømmerupholm</i> , Tømmerup	519	<i>Vallensved Præstegaard</i> , Vallensved ..	809
<i>Tømmesbjerg</i> , Haarslev	744	<i>Valleshøj</i> , Ølsted	76
<i>Tøjsholm</i> , Thorup	80	<i>Vandmose</i> , Søborg	51
<i>Tøverstensgaard</i> , Hejninge	644	<i>Vangeholmgaard</i> , Vigersted	852
<i>Ugger- løse</i> , C. Olsens Gaard i, Ugger- løse	428	<i>Vangsgaard</i> , Braaby	896
<i>Ubberup Højskole</i> , Vørslev	528	<i>Vankelgaard</i> , Hvalsø	320
<i>Ubby Vestergaard</i> , Ubby	513	<i>Vankelmark</i> , Faardrup	632
<i>Udby</i> , L. P. Andersens Gaard i, Stege ..	1165	<i>Varmedal</i> , Ølstykke	122
<i>Udby</i> , N. A. Knudsens Gaard i, Stege ..	1163	<i>Varpelev</i> , L. Jensens Gaard i, Var- pelev	943
<i>Udby Præstegaard</i> , Udby	1108	<i>Vasagaard</i> , Aaker	1312
<i>Udegaard</i> , Povlsker,	1328	<i>Vasegaard</i> , Terslev	879
<i>Udsbjerg</i> , L. Lyngby	74	<i>Vaselund</i> , Vexø	133
<i>Uggeløsegaard</i> , Uggeløse	94	<i>Veddegaard</i> , Munkebjergby	613
<i>Ugledie</i> , E. Jensens Gaard i, Allers- lev	1151	<i>Veddeløv</i> , V. Jensens Gaard i, Himme- lev	262
<i>Uglegaard</i> , Herløv	84	<i>Veddeløv</i> , J. Kuhnes Gaard i, Himme- lev	262
<i>Uglehøj</i> , Fiurendal,	739	<i>Vedievang</i> , Smerup	976
<i>Uglerup</i> , L. Olsens Gaard i, Sæby ..	475	<i>Vedslegaard</i> , Tjæreby	66
<i>Uglerupgaard</i> , Taarnby	191	<i>Vedskovgaard</i> , Nordrup	858
<i>Ullemark</i> , J. J. Hansens Gaard i, Keldby	1178	<i>Veigaard</i> , Tostrup	428
<i>Ullemark</i> , M. P. og S. M. Hansens Gaard i, Keldby	1178	<i>Vejbjerggaard</i> , Herløv	85
<i>Ullemosegaard</i> , Haarlev	934	<i>Vejbjerggaard</i> , Pedersborg	615
<i>Ullerødgaard</i> , Tjæreby	69	<i>Vejergaard</i> , Gladsaxe	181
<i>Ulriksdal</i> , Asminderød	25	<i>Vejgaard</i> , Storehedinge	939
<i>Ulvshale</i> , Tudse	451	<i>Vejgaarden</i> , Svogerslev	290
<i>Undinegaard</i> , Gandløse	146	<i>Vejlegaard</i> , Tjæreby	69
<i>Urhøjgaard</i> , Svallerup	508	<i>Vejlstrupgaard</i> , Hallenslev	477
<i>Urnefrugaard</i> , Kallehave	1103	<i>Vejrmøllegaard</i> , Fiurendal	738
<i>Vaadagergaard</i> , Gimlinge	637	<i>Vejrmøllegaard</i> , Aaker	1315
<i>Vaaningsted</i> , Karlslunde	347	<i>Vemmelev</i> , J. M. Lauritsens Gaard i, Vemmelev	707
<i>Vaaningssted</i> , Oppesundby	114	<i>Vendelholm</i> , Tjæreby	69
<i>Vaarlandsgaard</i> , Hejninge	644	<i>Vennely</i> , Taarnby	190
<i>Vadebrogaard</i> , Hammer	1062	<i>Vestensøgaard</i> , Lundforlund	647
<i>Vadekjærgaard</i> , Snesere	1134	<i>Vestergaard</i> , Faarevejle	557
<i>Vagtholm</i> , Søstrup	421	<i>Vestergaard</i> , Fodby	783

	Side		Side
<i>Vestergaard</i> , Følleslev	546	<i>Vinstrup Møllegaard</i> , Asminderup	399
<i>Vestergaard</i> , Glumsø	1027	<i>Vintre Mølle</i> , Sonnerup	309
<i>Vestergaard</i> , Herstedvester	197	<i>Viskinde</i> , J. Hjortsø's Planteskole i, Viskinde	528
<i>Vestergaard</i> , Solrød	344	<i>Vislevgaard</i> , Følleslev	544
<i>Vestergaard</i> , Høje Taastrup	210	<i>Vissebjerggaard</i> , Tjæreby	733
<i>Vestergaard</i> , Testrup	885	<i>Vissegaard</i> , Gjershøj	301
<i>Vestergaard</i> , Ubby	512	<i>Vivegaard</i> , Allerslev	1150
<i>Vestergaard</i> , Vallensved	812	<i>Voldbjerggaard</i> , Aarby	504
<i>Vesterholm</i> , Toxværd	1091	<i>Voldbjerggaard</i> , Taarnborg	703
<i>Vesterløkke</i> , Faardrup	632	<i>Voldgaard</i> , Raklev	522
<i>Vestermose</i> , Magleby	946	<i>Vollerupgaarde</i> , H. A. Christiansens Gaard i, Gimlinge	636
<i>Vestermosegaard</i> , Sorterup	671	<i>Vollerup Præstegaard</i> , Fanefjord	1203
<i>Vesterskovgaard</i> , Flinterup	601	<i>Vollerslev</i> , J. C. Olsens Gaard i, Vol- lerslev	911
<i>Vesterskovgaard</i> , Nordrup	857	<i>Vollerslev Præstegaard</i> , Vollerslev	911
<i>Vestervang</i> , Nordrup	651	<i>Volmerkjær</i> , Kastrup	1054
<i>Vestervang</i> , Sonnerup	309	<i>Vorbjerggaard</i> , Besser	578
<i>Vestervang</i> , Svogerslev	292	<i>Vraaby</i> , H. Jensens Gaard i, Vraaby	932
<i>Vestervang</i> , Sværdborg	1066	<i>Vraaby</i> , L. C. Jensens Gaard i, Vraaby	931
<i>Vestreggaard</i> , Østermarie	1290	<i>Vældegaard</i> , Glostrup	229
<i>Vexølund</i> , Vexø	130	<i>Værebro Mølle</i> , Nedre, Jyllinge	273
<i>Vibager</i> , Solrød	344	<i>Værfeldtgaard</i> , Aaker	1309
<i>Vibeholm</i> , Ishøj	202	<i>Værkevadsgaard</i> , Vigersted	851
<i>Vibeholmgaard</i> , Havrebjerg	499	<i>Værløse</i> , N. Andersens Gaard i, Fakse	1002
<i>Vibehøj</i> , Ubby	515	<i>Værløse</i> , Enkefru Larsens Gaard i, Fakse	1004
<i>Vidagergaard</i> , Boeslunde	710	<i>Værløse</i> , J. Larsens Gaard i, Fakse..	1003
<i>Vidtskue</i> , Gadstrup	368	<i>Værmelandsgaard</i> , Aaker	1314
<i>Viegaard</i> , Flinterup	599	<i>Værnsminde</i> , Tranebjerg	572
<i>Viegaard</i> , Saaby	316	<i>Værslev Præstegaard</i> , Værslev	527
<i>Viekjærgaard</i> , Herløv	89	<i>Værslev Vind- og Dampmølle</i> , Værslev	528
<i>Viekjærsgaard</i> , Havrebjerg	502	<i>Vævergaard</i> , Olsker	1272
<i>Viesten</i> , Alsønderup	72	<i>Ydergaard</i> , Herstedvester	199
<i>Viegaard</i> , Stenmagle	622	<i>Ypnastegaard</i> , Østermarie	1285
<i>Vigensdal</i> , Gundsømagle	274	<i>Yppernegaard</i> , Nyker	1220
<i>Vigersted Præstegaard</i> , Vigersted	846	<i>Ærensgaard</i> , Haldagerlille	792
<i>Vigneshøj</i> , Svinninge	469	<i>Ærtekjær</i> , Toxværd	1094
<i>Vildbanegaard</i> , Snesere	1130	<i>Øagergaard</i> , Sværdborg	1070
<i>Vildtbanegaard</i> , Ishøj	205	<i>Ølegaard</i> , St., Østermarie	1288
<i>Vilhelmhøj</i> , Bregninge	535	<i>Øllemosegaard</i> , Hømb	865
<i>Villemark</i> , Tostrup	433	<i>Øllerupgaard</i> , Vallensved	812
<i>Vindbyholt</i> , Forp. Rasmussens Gaard i, Roholte	977	<i>Øragergaard</i> , Finderup	491
<i>Vindebæk</i> , H. C. Andersens Gaard i, Fanefjord	1199	<i>Ørbjerg</i> , Hornbæk-Hellebæk	17
<i>Vindebæk</i> , J. P. Hansens Gaard i, Fanefjord	1199	<i>Ørbækgaard</i> , Birkerød	31
<i>Vindegaard</i> , Bjeverskov	910	<i>Ørholmgaard</i> , Høve	752
<i>Vindekildegaard</i> , Stenløse	128	<i>Ørebjerggaard</i> , Fiurendal	740
<i>Vindinge</i> , A. Andersens Gaard i, Vin- dinge	361	<i>Øregaard</i> , Gadstrup	364
<i>Vindingegaard</i> , Sværdborg	1068	<i>Ørnebjerg</i> , Ølstykke	120
<i>Vinkelgaard</i> , Vigersted	846		
<i>Vinkelholm</i> , Udby	1111		
<i>Vinnerup Højgaard</i> , Sandby,	1033		

	Side		Side
<i>Ørnebjerggaard, Sønderup</i>	683	<i>Østergaard, Smerup</i>	974
<i>Ørnesæde, Havdrup</i>	340	<i>Østergaard, Storehedinge</i>	939
<i>Ørnkildegaard, Gyrstinge</i>	604	<i>Østergaard, Terslev</i>	875
<i>Ørnlund, Strøby</i>	942	<i>Østergaard, Testrup</i>	883
<i>Ørsløv, H. Hansens Gaard i, Ørsløv</i> ..	498	<i>Østergaard, Tune</i>	354
<i>Ørsløv, A. Olsens Gaard i, Ørsløv</i> ..	871	<i>Østergaard, Vemmelev</i>	706
<i>Ørsløv, P. A. L. Petersens Gaard i, Ørsløv</i>	870	<i>Østerhøjsgaard, Taarnborg</i>	701
<i>Ørsløv, C. C. Rasmussens Gaard i, Ørsløv</i>	871	<i>Østerledsgaard, Baarse</i>	1138
<i>Ørsløv Præstegaard, Ørsløv</i>	772	<i>Østermark, Skjensved</i>	338
<i>Ørsløvunderskov, J. Christensens Gaard i, Bringstrup</i>	832	<i>Østerryel, Hyllinge</i>	303
<i>Ørsløvunderskov, H. Larsens Gaard i, Bringstrup</i>	832	<i>Østerskov, Magleby</i>	947
<i>Ørvadsgaard, Haraldsted</i>	841	<i>Østerskovgaard, Glumsø</i>	1028
<i>Østbakkegaard, Faardrup</i>	633	<i>Østervang, Himlingeøje</i>	923
<i>Østbakkegaard, Herstedvester</i>	199	<i>Østervang, Hyllinge</i>	303
<i>Østergaard, Aversi</i>	1008	<i>Østervang, Jyderup</i>	458
<i>Østergaard, Bringstrup</i>	829	<i>Østervang, Lillehedinge</i>	951
<i>Østergaard, Græsted</i>	54	<i>Østrup, L. P. Christiansens Gaard i, Ondløse</i>	424
<i>Østergaard, Herstedøster</i>	233	<i>Østrup, C. Jensens Gaard i, Ondløse</i> ..	425
<i>Østergaard, Høje Taastrup</i>	209	<i>Østrup, J. Jensens Gaard i, Ondløse</i> ..	424
<i>Østergaard, Nr. Jernløse</i>	410	<i>Østrup, J. Petersens Gaard i, Ondløse</i> ..	424
		<i>Østtoftegaard, Hallenslev</i>	476
		<i>Øverup, A. Hansens Gaard i, Herlufsholm</i>	823

SUPPLEMENT

SUPPLEMENT

TIL

DANSKE GAARDE

II. SAMLING

Ferdinand Hoe's Gaard i Vejlbj, Vejlbj Sogn, Hasle Herred, Aarhus Amt. Postforb. og St.: Riis Skov, hvortil c. 3 Km. Gaarden ligger c. 4 Km. fra Aarhus. Ejer: *Ferdinand Hoe*, som købte Gaarden 1. April 1910, er født paa Tyrrestrup Hovedgaard i Søvind Sogn 12. Decbr. 1852 og gift med *Kirstine Drebis*, født i Skabelund Skov, Hundslund Sogn, 24. Oktbr. 1853.

Matr.-Nr. 14, 2a m. fl. af Vejlbj. Hartkorn 7 Tdr. 6 Skpr. 1 Fdkr. $\frac{1}{4}$ Alb. Ejendomsskyld 54,000 Kr. Brandassurance for Hovedb. 8,000 Kr., for Avlsb. 13,300 Kr. Areal 63 $\frac{1}{4}$ Td. Ld., deraf Ager 50, Eng 11 $\frac{1}{4}$, Have og Gaardsplads 2. Der brakkes aarlig 5 Tdr. Ld., 10 Tdr. Ld. dyrkes med Hvede, 5 Tdr. Ld. benyttes til Frøavl af Agerhejre og 5 Tdr. Ld. til 1aars Kløver. Jordens Bonitet er stærk Lerjord paa Lerunderlag. Besætningen bestaar af 1 Malkeko og 4 Heste. Alle Produkterne sælges. 5 Tdr. Land gødes aarlig med Naturgødning, 5 Tdr. Ld. med Latringødning fra Aarhus. Hele Agermarken (deri ogsaa det naturgødede Areal) og Engen gødes aarlig med 100 Kilogram 18 pCt.s Superfosfat og 100 Kilogram 13 pCt.s Kali pr. Td. Ld. Til Agermarken bruges desuden ialt 2,500 Kilogram Chilisalpeter.

Gaarden har tidligere været Præstegaard, men der findes ingen Oplysninger om, naar den er gaaet over til privat Eje. Af tidligere Ejere kan nævnes Kondrup, der nu ejer en Gaard paa Skejby Mark.

Gaarden ligger paa sin oprindelige Plads midt i Vejlbj By. Markerne ligger samlede mod V. over jævnt stigende Terræn, og fra den v. Del er der en vid og smuk Udsigt over Aarhus Bugt og Kalø Vig til Mols Bakker. Hovedb. er opført 1861 i Grundmur med Tegltag. Avlsb. bestaar af tre sammenbyggede Længer i Bindingsværk med Straatag, undtagen den v. Længe, Kostalden, der delvis er tækket med Pap.

Engen ligger c. 3 Km. N. for Gaarden i Egaa Fed; den er af god Beskaffenhed og er under Kultivering med Hedeselskabets Hjælp.

Lerdrup Nygaard, Gylling Sogn, Hads Herred, Aarhus Amt. Ejer: *Jens Sørensen Jensen* (se I. Bind Side 182).



Lerdrup Nygaard.

Karensdal, Odder Sogn, Hads Herred, Aarhus Amt. Ejer: *Jakob Andersen* (se I. Bind Side 193).

Omkring ved Aar 1800 ejedes Karensdal af Rasmus Isaksen, der havde været Kusk og Tjener hos Gehejmeraad Schack Rathlou, og som havde faaet Ejendommen ved Giftermaal med Ane Kristensdatter. Han døde c. 1830, og hans Enke af andet Ægteskab, Karen Andersdatter, efter hvem Gaarden har Navn, overtog den da. Hun ægtede senere Jens Sørensen, og deres Søn, Rasmus Jensen, havde Gaarden fra 1863—1901; han er den nuværende Ejers Svigerfader.

Ved et Magelæg med Rathlousdal i 1884 forbedredes Jordernes Beliggenhed.

Overmarksgaarden, Torsted Sogn, Hatting Herred, Vejle Amt. Postforb. og St.: Ørnstrup, hvortil c. 2 Km. Tlf. 18 over Tyrsted Central. Gaarden ligger c. 4 Km. fra Horsens. Ejer: *Niels Frederik August Rasmussen*, som overtog Gaarden 15. Septbr. 1911, er født paa Ørnstrupgaard 28. Juli 1888 og gift med *Andrea Kristine Andersen*, født paa Smedhøjgaard i Tyrsted Sogn 1. Juni 1887.

Matr.-Nr. 2g m. fl. af Ørnstrup. Hartkorn c. 8 Tdr. Ejendomsskyld c. 70,000 Kr. Brandassurance for Bygningerne c. 32,000 Kr. Areal 90 Tdr. Ld., deraf Ager 86, Mose 2, Have og Gaardsplads 2. Af Agermarken drives 45 Tdr. Ld. i en 8 Marksdrift: Havre, Blandsæd, Kartoffler, Byg, Roer, Blandsæd og 2aars Græs; 41 Tdr. Ld. i en 8 Marksdrift: Havre, Helbrak, Rug, Byg, Roer, Blandsæd og 2aars Græs. Jordens Bonitet er dyb Muld paa Lerunderlag. Der holdes 25 Køer. 25 Stkr. Ungkvæg og Kalve og 2 Tyre af jysk Race, 5 Heste, 2 Plage og Føl samt 4 Faar. Sidste Aar solgtes c. 100 Fedesvin.

Overmarksgaarden's Jorder blev 1911 udskilt fra Ørnstrupgaard, som ejes

af Fr. Rasmussens Fader, Propr. J. Rasmussen, med de 45 Tdr. Ld., medens de andre 45 Tdr. Ld. i 1914 blev tilkøbt fra Nabogaarden.

Bygningerne er opførte 1911 i hvidkalket Grundmur med røde Stentage og er meget anselige og smukke. I Staldene er der Jernbjælker og murede Hvælvinger. De faste



Overmarksgaarden.

Maskiner drives ved Benzinmotor, der tillige driver Gaardens Malkeanlæg. Terrænet over Markerne er jævnt med jævnt Fald mod V.

Gaarden ligger højt og frit midt paa sin Mark tæt ved Horsensvejen, og der er derfra en vid Udsigt over Horsens By og Fjord og den øvrige Omegn.

Meyersminde, Bramdrup Sogn, Kolding Herred, Vejle Amt. Ejer: *Niels Peter Lind* (se I. Bind Side 589—90). Besætningen bestaar af 25 Malkekøer og 4 Heste.

Vester Damgaard, Ulfborg Sogn og Herred, Ringkøbing Amt. Ejer: *Niels Bro* (se I. Bind Side 742—43). Gaardens Ejendomsskyld er 48,000 Kr.

Bjørholmsminde, Aastrup Sogn, Gjørding Herred, Ribe Amt. Ejer: *Holger Frederik Lykke* (se I. Bind Side 872). Gaardens Ejendomsskyld er 45,000 Kr.

Krættstrup, Volstrup Sogn, Dronninglund Herred, Hjørring Amt. Ejer: *Jens Christen Jensen* (se II. Bind Side 907). Gaardens Ejendomsskyld er 43,000 Kr. Brandassurance for Bygningerne 38,000 Kr. Det samlede Areal er 133 Tdr. Ld., hvoraf dog 28 Tdr. Ld. drives særskilt. Besætningen bestaar af 40 Køer, 20 Stkr. Ungkvæg, 2 Tyre, 8 Heste og 4 Plage. Gaardens faste Maskiner drives ved Petroleumsmotor.

Egedgaard, Magleby Sogn, Langelands Herreder, Svendborg Amt. Ejer:
Hans Madsen Jørgensen Hansen (se III. Bind Side 302).



Egedgaard.

Lars Hansen Skov's Gaard i Helluf, Bjerreby Sogn, Taasinge, Svendborg
Amt (se III. Bind Side 370).



L. Hansen Skovs Gaard.

Toftegaard, Rønninge Sogn, Aasum Herred, Odense Amt. Ejer: *Christen Jørgensen* (se III. Bind Side 507). Gaardens Navn var tidligere *Hjortholm*, men forandres til *Toftegaard*.

Hvidegaard, Nørre Aaby Sogn, Vends Herred, Odense Amt. Ejer: *Karl Frederik Nielsen* (se III. Bind Side 772). Gaardens Navn var tidligere *Gadstrup Østergaard*, men forandres til *Hvidegaard*.

Frøbjerglund, Orte Sogn, Baag Herred, Odense Amt. Ejer: Sognefoged *Lars Andersen*, Dannebrogsmænd (se III. Bind Side 854—55).

Rønnegaard, Herstedøster Sogn, Smørum Herred, Københavns Amt. Ejer: *Niels Peter Petersen* (se IV. Bind Side 234—35).



Rønnegaard.

Ravnstrupgaard, Herstedøster Sogn, Smørum Herred, Københavns Amt.
Ejer: *Anton Hansen Ravn* (se IV. Bind Side 235).



Ravnstrupgaard.

Thorsøgaard, Hove, Smørum Sogn og Herred, Københavns Amt. Ejer:
Ole Poulsen (se IV. Bind Side 244).



Thorsøgaard.

Ledagergaard, Kirkerup Sogn, Sømme Herred, Københavns Amt. Ejer:
Peter Carl Petersen (se IV. Bind Side 269).



Ledagergaard.

Hans Peter Jensens Gaard i Marbjerg, Flyng Sogn, Sømme Herred, Københavns Amt (se IV. Bind Side 285).



H. P. Jensens Gaard.

Johnstrupgaard, Ousted Sogn, Voldborg Herred, Københavns Amt. Ejer: *Lars Peter Jensen* (se IV. Bind Side 329). Agermarken drives i en 9 Marksdrift med følgende Sædskifte: Havre, Helbrak, Rug, Roer, Byg, Roer, Byg og 2aars Græs.



Johnstrupgaard.

Stærkoddergaard, Finderup Sogn, Løve Herred, Holbæk Amt. Ejer: *Jens Christiansen* (se IV. Bind Side 493—94).



Stærkoddergaard.

Stenagergaard, Skjørpinge Sogn, Antvorskov Birk, Sorø Amt. Ejer: *Frederik Olsen* (se IV. Bind Side 660).



Stenagergaard.

Toftegaard, Fodby Sogn, Ø. Flakkebjerg Herred, Sorø Amt. Ejer: *Hans Jacob Jensen* (se IV. Bind Side 777).



Toftegaard.

Kildemarksgaard, Testrup Sogn, Ringsted Herred, Sorø Amt. Ejer: *Poul Chr. Simonsen* (se IV. Bind Side 889).



Kildemarksgaard.

Skovvænge, Fanefjord Sogn, Møenbo Herred, Præstø Amt (se IV. Bind Side 1202—03). Ejeren *Hans Jørgen Jacobsen* er gift med *Mette Stine Nielsen*, som er født i Dame 29. Marts 1870.
